

GOVP1200213957

가뭄극복 국민성금 백서

2001년 봄가뭄 -



농림부

www.maf.go.kr

“농업은 생명산업이다”



발 간 사

- 가뭄극복 국민성금 백서를 발간하면서 -

올해는 사상 유례없는 봄가뭄으로 농작물 피해 뿐만 아니라 공업용수의 부족과 식수난(食水難) 등으로 우리 농업인은 물론 온 국민이 큰 어려움을 겪었습니다.

가뭄은 인간의 힘만으로는 어찌할 수 없는 천재(天災)이지만, 우리는 민·관·군·산(民·官·軍·産)이 한마음으로 범국민적(汎國民的) 총력지원체제를 갖추어 극심한 자연재난(自然災難)을 극복하고 그 피해를 최소화 하였습니다

IMF 외환위기때의 '금(金)모으기 운동' 이후 다시 한 번 온 국민이 하나가 되어 100년만에 처음으로 겪는 극심한 가뭄을 이겨낸 것입니다.

이 기회를 빌어 농업인들의 가뭄극복을 지원하기 위해 인력과 장비, 성금 등을 아낌없이 지원해 준 국민 여러분들께 깊은 감사의 말씀을 드립니다.

극심한 가뭄은 우리에게 큰 고통도 주었지만, 농업의 중요성을 확인시켜 주었을 뿐만 아니라 농업의 어려움에 대한 이해를 높이고, 그동안 소원했던 도·농(都·農)이 긴밀한 관계로 발전되도록 하는 계기를 만들어 주었습니다.

또한 물의 중요성과 소중함을 일깨워주고 농업용수의 효율적인 개발과 이용을 위한 보다 근본적인 대책을 마련해야 한다는 필요성을 새삼 일깨워 주었습니다.

이번 가뭄극복은 어려울수록 서로 도와가며 슬기롭게 난국을 극복해 온 우리 국민의 자랑스러운 전통을 확인시켜준 또 하나의 좋은 사례로 길이 남을 것입니다.

그동안 보내주신 국민 여러분들의 성원과 소중한 뜻을 깊이 새기고, 이번에 얻은 값진 경험을 교훈으로 삼고자 국민성금의 집행 및 사용내역과 사후관리 등 일련의 업무처리 과정을 기록으로 남기고자 합니다.

이 「가뭄극복국민성금백서」가 향후 가뭄대책 추진 등 재해(災害)관련업무에 좋은 참고자료가 될 수 있기를 기대합니다.

2001. 8

농림부장관

한 정 수

가뭄극복에 온국민이 하나된 모습



김대중 대통령은 6월 13일 가뭄현장을 방문, 농업인을 격려했다. <진천>

가뭄극복을 위한 大統領 談話 文

존경하고 사랑하는 國民 여러분 !

最近 史上 類例없는 가뭄으로 농사를 짓는 분들은 말할 것도 없고 이 나라 온 國民이 큰 어려움을 겪고 있습니다. 農作物 피해뿐 아니라 工業用水의 부족과 食水難 등으로 國民의 걱정과 苦痛이 날로 커지고 있습니다.

특히 물 한방울이라도 더 얻기 위해 퇴약별 아래서 고생하고 계신 農民들을 생각하면 그 안타까운 마음을 이루 표현할 길이 없습니다. 마음으로부터 깊은 慰勞와 激勵의 말씀을 드립니다.

존경하는 국민 여러분 !

가뭄은 분명 人間의 힘만으로는 어찌할 수 없는 天災입니다. 그러나, 우리가 할 수 있는 몫이 있습니다. 아무리 극심한 自然災難이라 하더라도 그 피해를 최소화하는 것, 그것이 바로 우리가 할 수 있는 몫이라고 생각합니다.

政府는 이미 지난 5월 15일 [가뭄영농대책본부]를 설치하고, 총 1,529억원의 긴급 재해대책비를 지원하는 등 가뭄극복에 최선을 다해왔습니다.

그러나, 지금 農村이 가뭄으로 타들어가고 있습니다. 이번 가뭄은 90년만의 처음이라고 합니다. 참으로 심각한 상황이라 아니할 수 없습니다.

지금 農民들은 우리의 생명줄인 農業을 지키기 위해 안간힘을 쓰고 있습니다. 타는 가슴, 절박한 심정으로 눈물겨운 노력을 기울이고 있습니다.

국민여러분 이들을 도와시다. 농촌은 우리의 삶의 源泉입니다. 農村이 건강해야 나라가 건강합니다. 모두 동참하여 農民들이 희망을 잃지 않도록 激勵하고 지원합시다.

政府도 국민여러분과 함께 가뭄극복을 위한 특별지원조치를 다음과 같이 취하고자 합니다.

첫째, 國務總理를 위원장으로 하는 [가뭄극복 비상대책위원회]를 설치하여 바로 운영토록 하겠습니다. 民·官·軍 總力對應體制를 갖추어 가뭄극복에 최선을 다할 것입니다.

둘째, 가뭄극복을 위한 災害對策費를 필요한 만큼 확보하여 適期에 支援하겠습니다. 양수기·管井·給水用 차량 등에 필요한 油類費와 電氣料金を 全額 지원하겠습니다.

셋째, 앞으로 가뭄이 지속되어 農作物 피해가 극심한 지역에 대해서는 災難地域에 준하는 특별지원대책을 강구하겠습니다. 學資金지원·稅金減免·營農資金과 農家 家計安定 자금 등 각종 지원방안을 마련하겠습니다.

尊敬하는 국민 여러분 !

지난 世紀가 石油분쟁의 시대였다면 21세기는 물분쟁의 시대가 될 것이라고 합니다. 이러한 물부족시대에는 政府의 노력만으로는 한계가 있습니다. 국민여러분의 적극적인 參與와 協助가 필요합니다. '물쓰듯 한다'는 말은 이제 '물아끼듯 한다'는 말로 바뀌어야 합니다.

지금 당장 우리가 효과적으로 시행할 수 있는 것도 있습니다. 工場이나 건물·家庭에서 사용한 물을 再活用하도록 노력해야겠습니다. 무엇보다 국민 모두가 참여하는 물절약 운동을 적극적으로 펼쳐나가야겠습니다. 하루에 全國民이 10%씩만 수돗물을 절약하면 섬진강댐 하나를 건설하는 것보다 더 큰 效果를 얻을 수 있습니다.

政府도 이번의 물부족 사태를 계기로 恒久的이고 根本的인 물문제 종합대책을 빠른 시일내에 확정하여 추진하겠습니다. [農村用水開發 10개년 사업]을 차질없이 마무리하는 동시에 환경보존과 병행하는 댐 건설을 추진하겠습니다. 그리고, 廣域上水道 확충계획을 수립하고 中·小規模 貯水池 건설을 추진하여 물문제를 근본적으로 해결하겠습니다.

존경하는 국민여러분 !

우리 국민은 예로부터 어려울 때마다 서로 힘을 모아 苦難을 극복해 온 자랑스런 傳統을 가지고 있습니다. IMF 외환위기 때는 '金모으기 운동'으로 國難 극복에 나섰습니다. 이제 다시한번 이 위대한 정신을 되살려야 하겠습니다.

저는 우리 국민이 한마음으로 단합하여 결집된 힘을 발휘한다면 이번의 어려움도 반드시 이겨내리라고 확신합니다.

다시한번 가뭄을 위해 노력하고 계신 農業人과 국민 여러분께 激勵과 慰勞를 보내면서, 국민여러분의 전폭적인 참여와 協助를 바라마지 않습니다.

국민 여러분의 健勝을 기원합니다.

2001年 6月 12日

대통령 金 大 中

가뭄실상



| 고갈된 저수지 <화천>

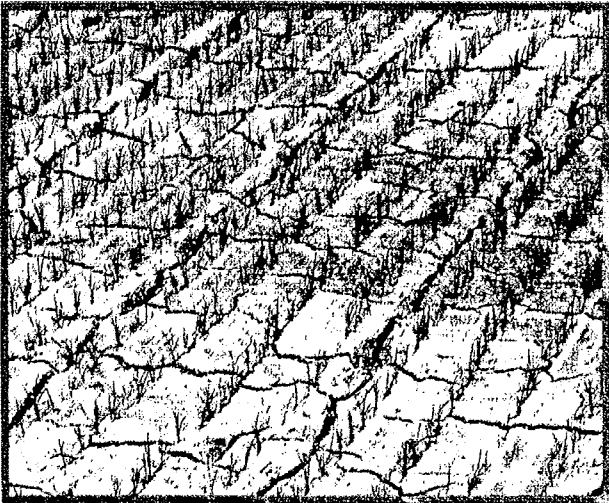

| 말라가는 논 <서산>



| 타는 농경지 <동해>

온정어린 국민성금모금

방송사 모금

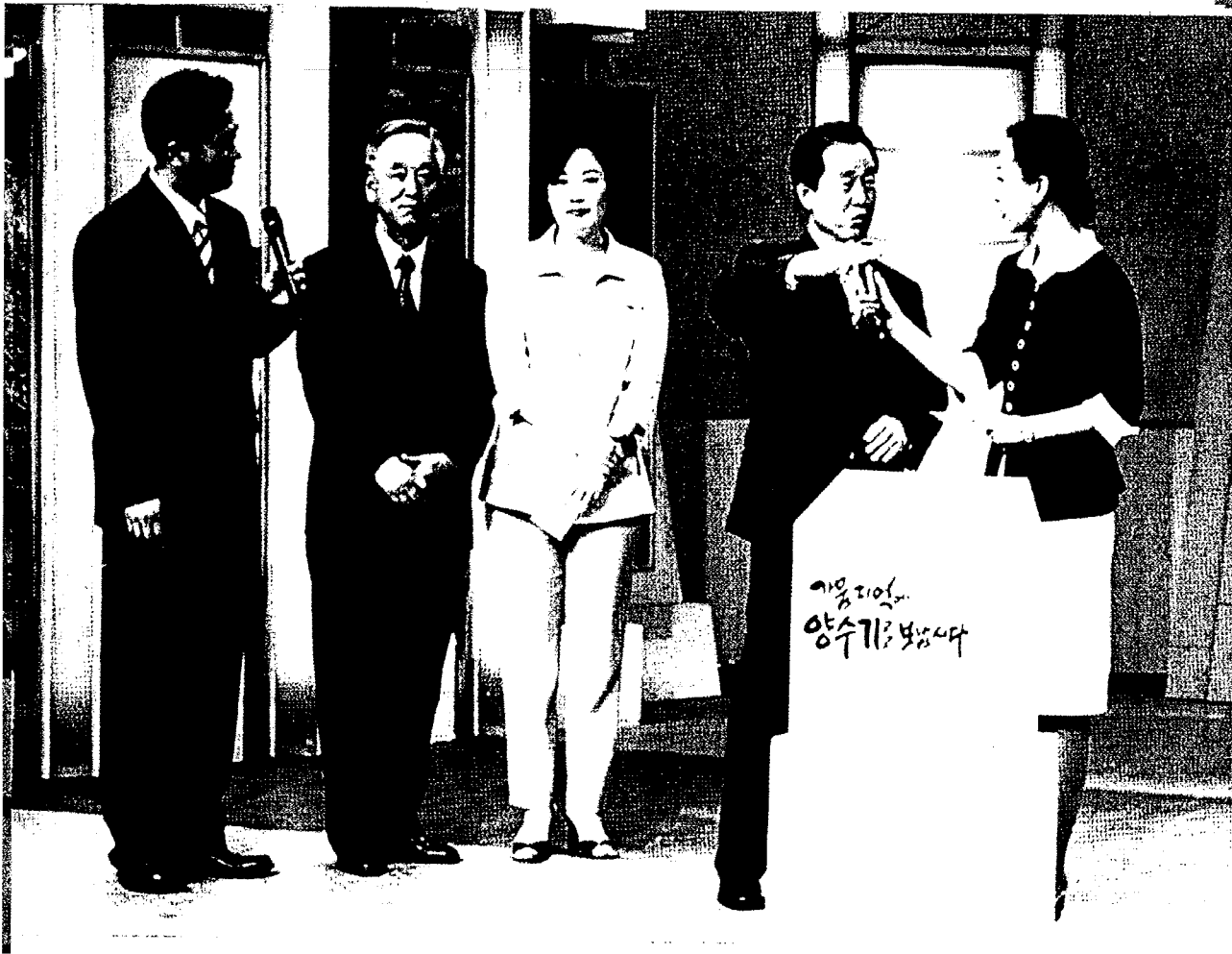

|(사)전국재해대책협의회에서 신문, 방송사를 통하여 164억원의 국민 성금을 접수했다. <6. 8 ~ 6. 23>
KBS 성금모금 방송



| MBC 성금모금 방송



| SBS 성금모금 방송



| KBS 청주방송 성금모금 방송



성금 지원

- 성금중 100억원을 농림부가 전국 148개 시군 가뭄지역에 지원하였다. <6. 13 ~ 6. 15>
 - 성금은 국민의 정성을 오래 간직하도록 항구적 장비시설인 암반관정 219공(85억원), 양수기 5,437대(15억원)에 쓰여졌다.

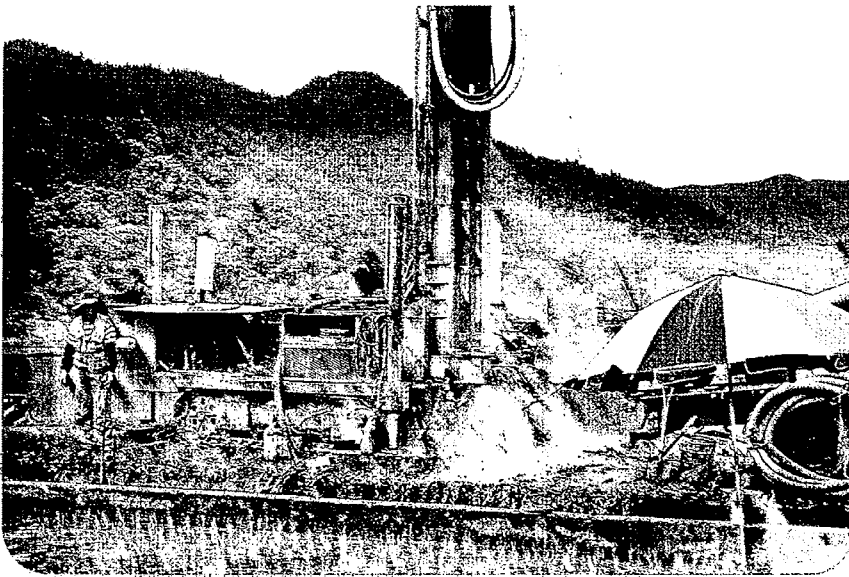

| 암반관정 <산청>

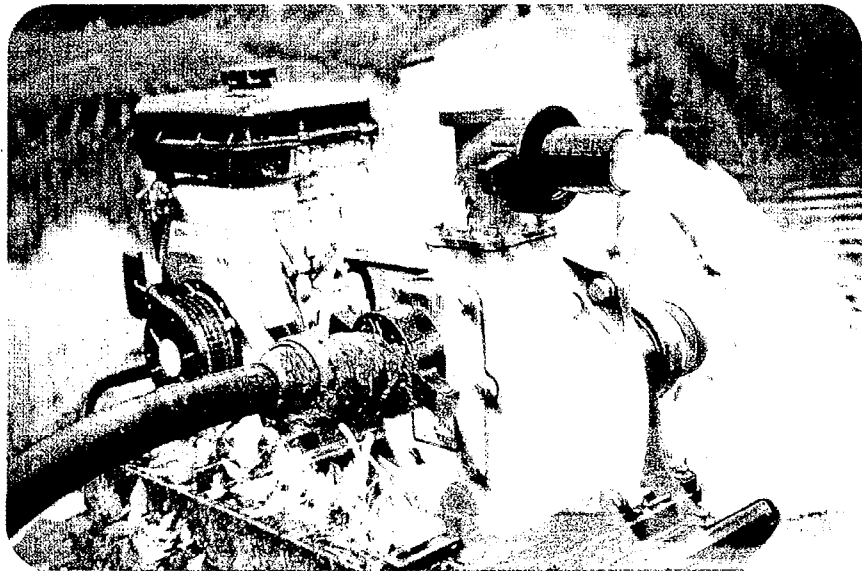

| 양수기 사용장면 <공주>

성금 전달장면



1 국민성금지원 양수기를 전달하는 한갑수 농림부장관 <여주>



1 국민성금지원 양수기 전달 차량 <안동>

가뭄극복에 민·관·군·산(民官軍産)이 총력지원



농업인들과 함께 농업용수를 공급하고 있는 이한동 국무총리 <6. 13. 양평>

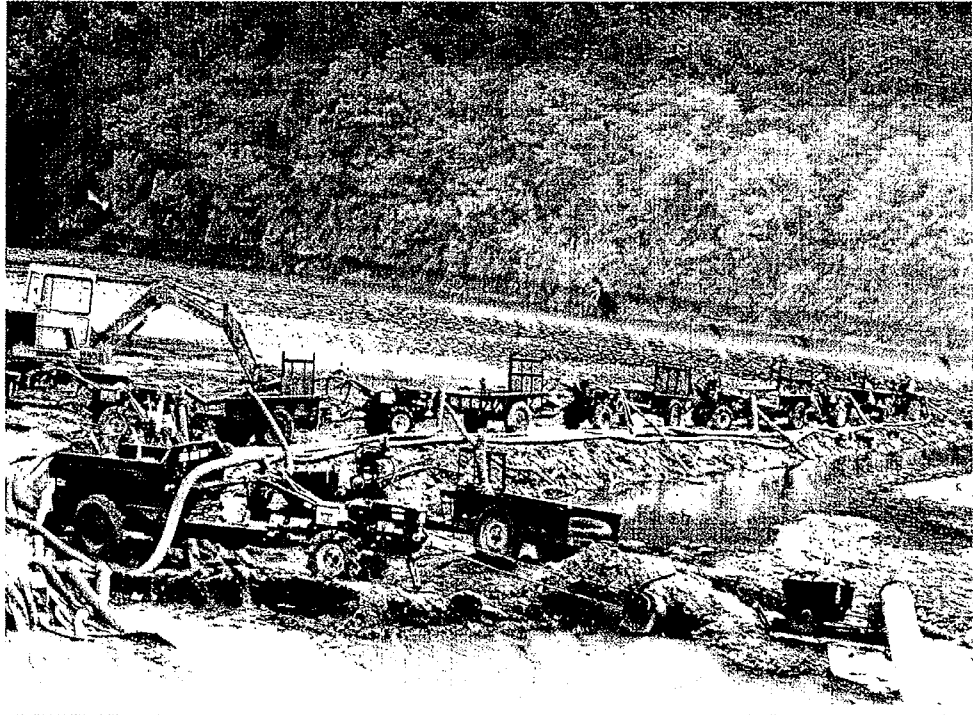

|경운기에 의한 급수 <충주>

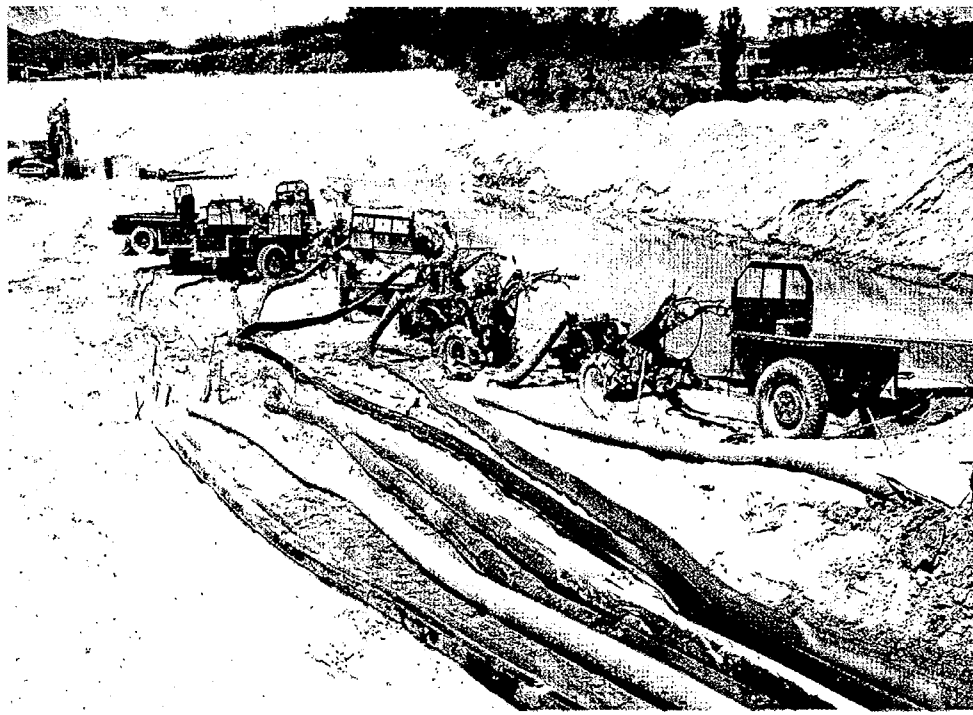

|송수호스를 이용한 다단계 양수 <의성>

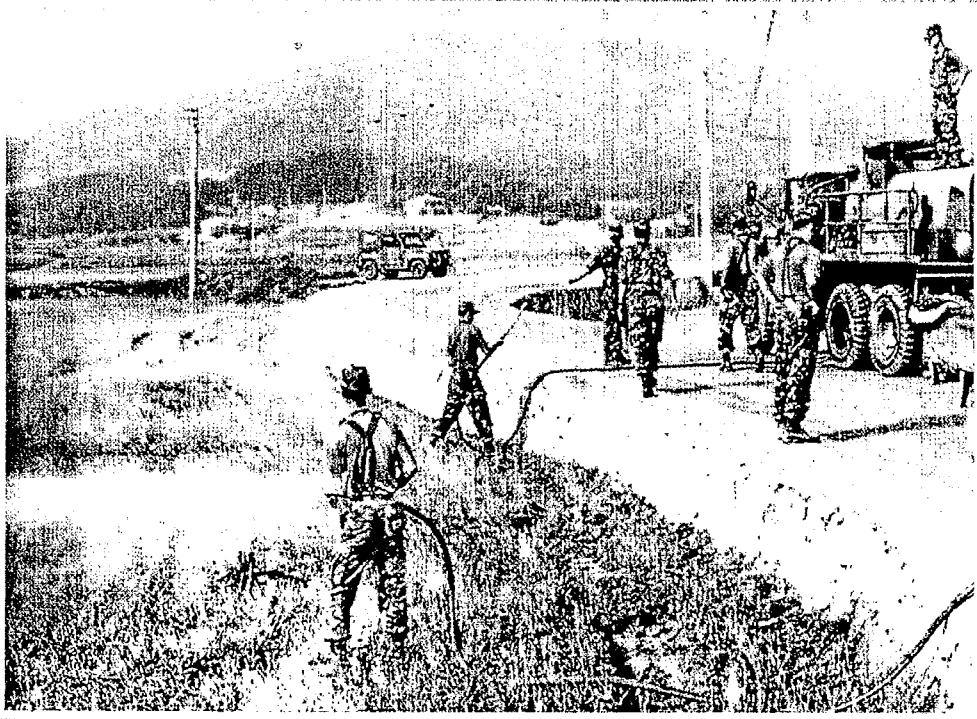

군부대 병력과 장비지원 급수 <인천>



하천 글작 송수 <여천>

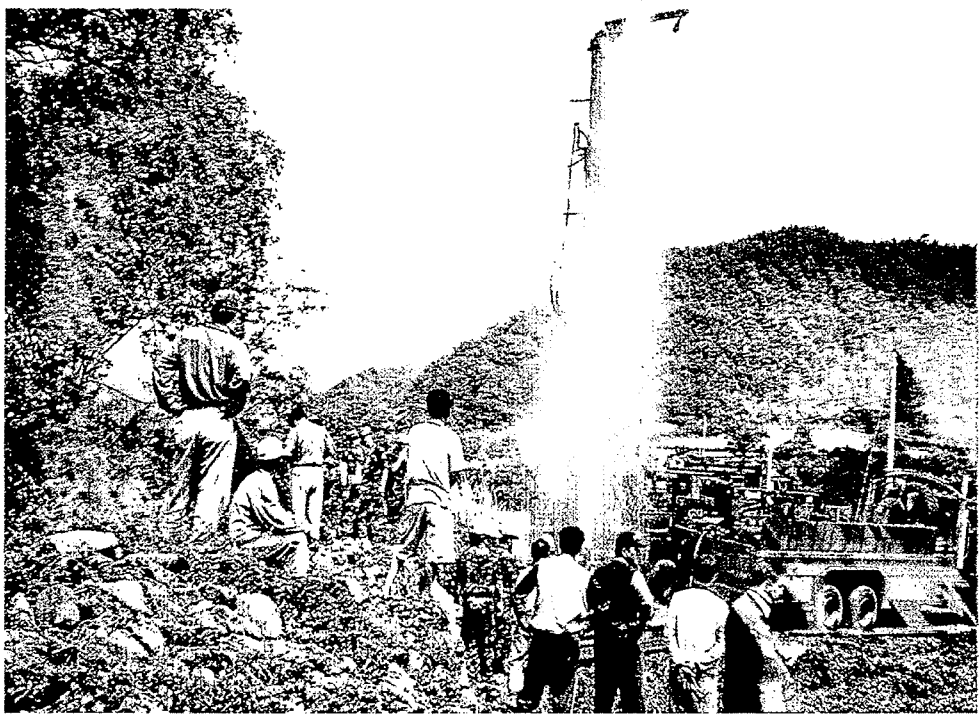

| 군장비 지원 임반관정 공사 <영양>



| 소방차를 이용한 못자리 용수공급 <예천>



| 레미콘을 이용한 용수공급 <고창>

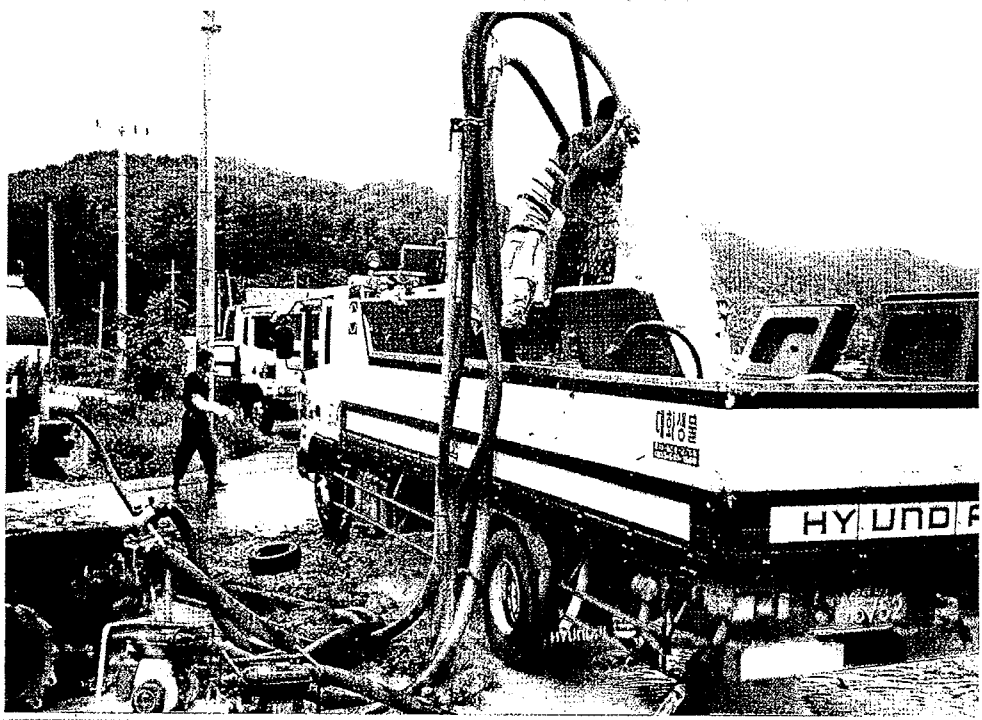

| 활어 운반차를 이용한 급수 <부산>



| 환경정화수로 급수지원 <영주>

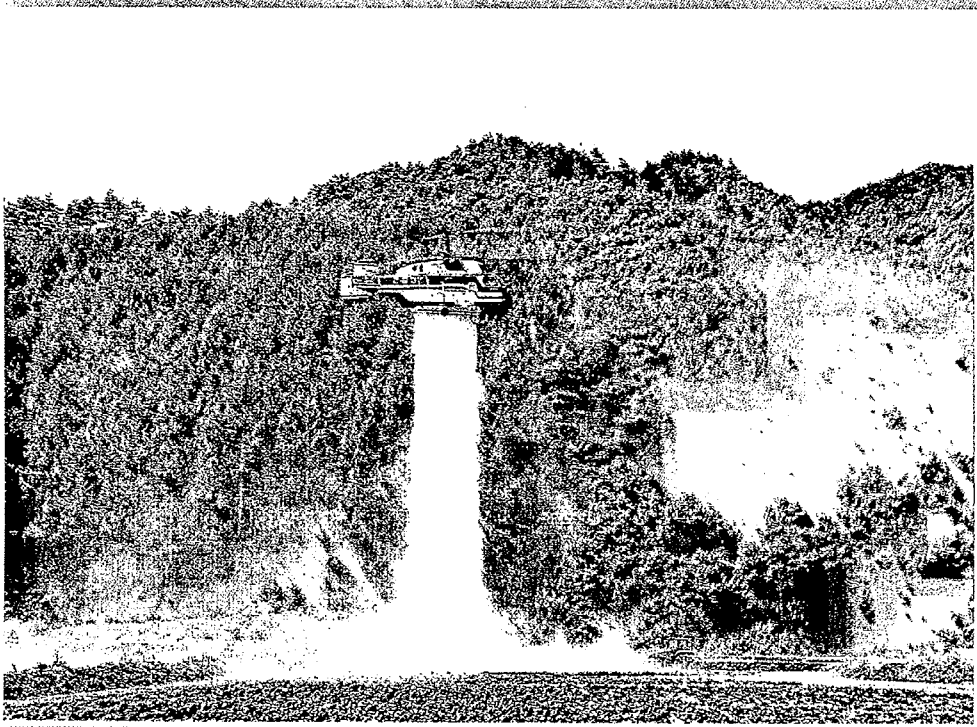

| 산림청 헬기를 이용한 급수 <청송>

사후 관리

- 성금에 의해 지원된 시설·장비임을 표시하여 국민에 대한 고마움을 오래 간직토록 하고 사후관리에도 철저를 기하였다.

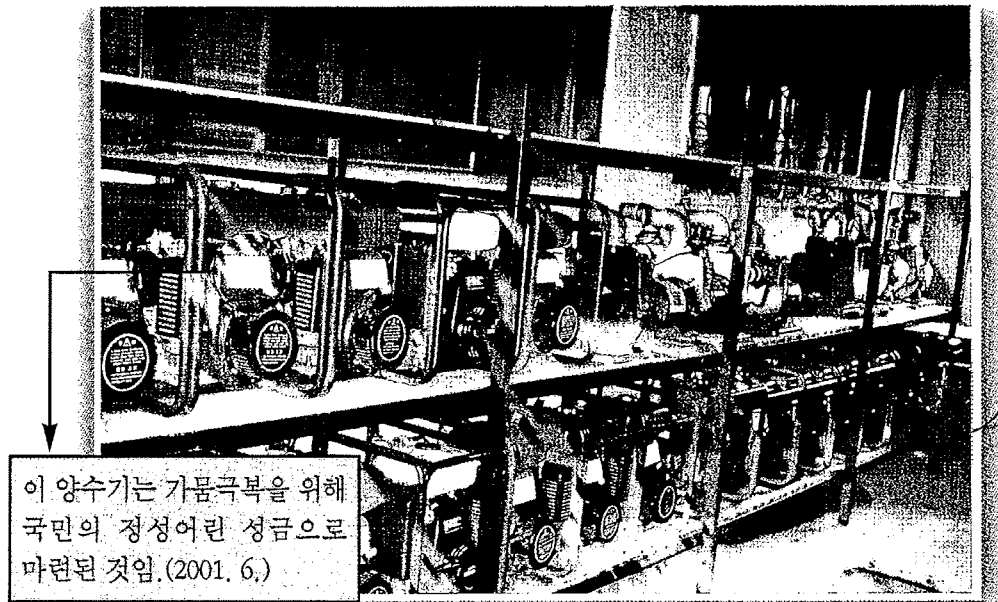

■ 면사무소 창고에 보관된 양수기 <양평>

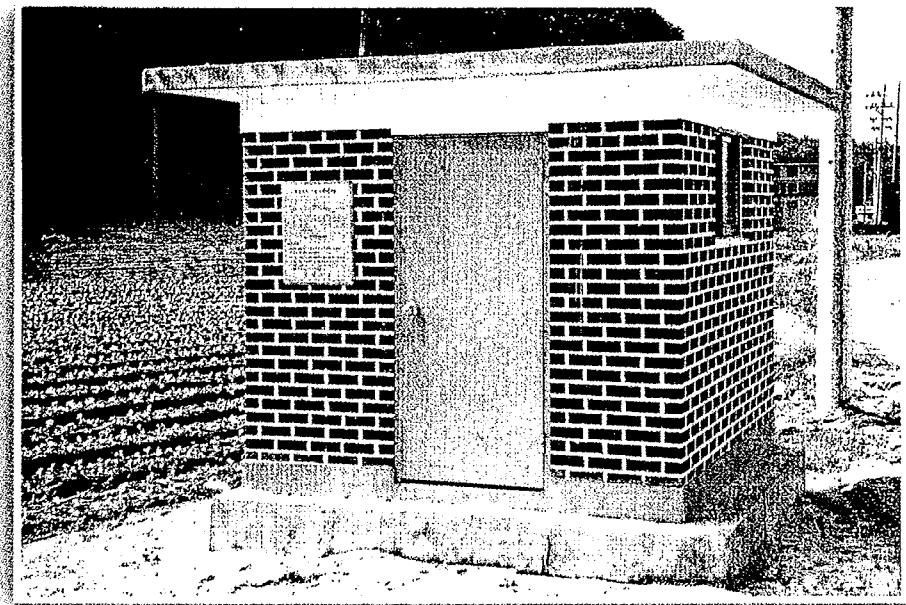

가뭄극복 국민성금 백서

목 차

1. 총 설	
1-1. 사상유례없는 봄 가뭄	3
1-2. 국민 총화적인 가뭄극복 노력	4
2. 금년가뭄의 현황과 특성	
2-1. 2001년 기상개황	7
2-2. 기상학적 특성	8
2-3. 금년과 과거의 강수량 비교	9
2-4. 봄가뭄이 가져온 피해	13
3. 국민성금의 모금	
3-1. 모금의 배경과 과정	16
3-2. 모금실적	17
3-3. 모금 및 지원절차	18
4. 국민성금의 사용	
4-1. 집행과정과 절차	21
4-2. 국민성금 사용실적	28
4-3. 국민성금사용 결과 보고	34
4-4. 국민성금지원 시설 및 장비 사후관리	35
4-5. 국민성금지원 시설·장비현황 및 위치도	37
5. 성과와 반성	
5-1. 가뭄극복에 대한 각계의 반응	58
5-2. 성 과	60
5-3. 반 성	61
6. 향후 발전방향	

【부 록】

1. 국민성금지원 일지	67
2. 가뭄극복 국민성금중앙지원협의회 관련문서	73
3. 국무회의 보고자료	89
4. 국민성금 집행관련 문서	99
5. 가뭄극복지원 기업체 등에 대한 대통령 감사서한 및 농림부장관 감사편지	147
6. 언론보도내용 및 관련자료	151
7. 국민성금 관련 법규	177

1. 총 설

1-1. 사상 유례 없는 봄 가뭄

해마다 크고 작은 가뭄이나 홍수가 일어나곤 해 왔지만 금년 들어 지금까지 일어난 기상이변은 너무나 충격적인 것이었다. 32년만의 폭설, 90여년의 기상관측사상 최악의 봄 가뭄, 다시 37년만의 폭우가 가져온 충격은 기상재해에 대한 인식전환과 방비책강화의 필요성을 절감하게 되는 계기가 되었다.

지난겨울 중부지방에는 1969년이래, 남부지방에는 1952년이래 가장 많은 눈이 하루 사이에 쏟아져 가옥과 비닐하우스 등 농업과 농작물에 막대한 피해를 입혔으며, 봄철(3~5월)에는 중부지방을 중심으로 사상 최저 강수량을 기록하여 봄철 발농사와 모내기철의 가뭄비상으로 이어졌다. 또 장마철에 접어들면서 7월 15일에는 시간당 99.5mm의 집중호우가 쏟아지는 등 기상이변이 속출되었던 7개월간이었다.

<그림 1> 금년 (3. 1~6. 3일)과 평년의 강수량 비교

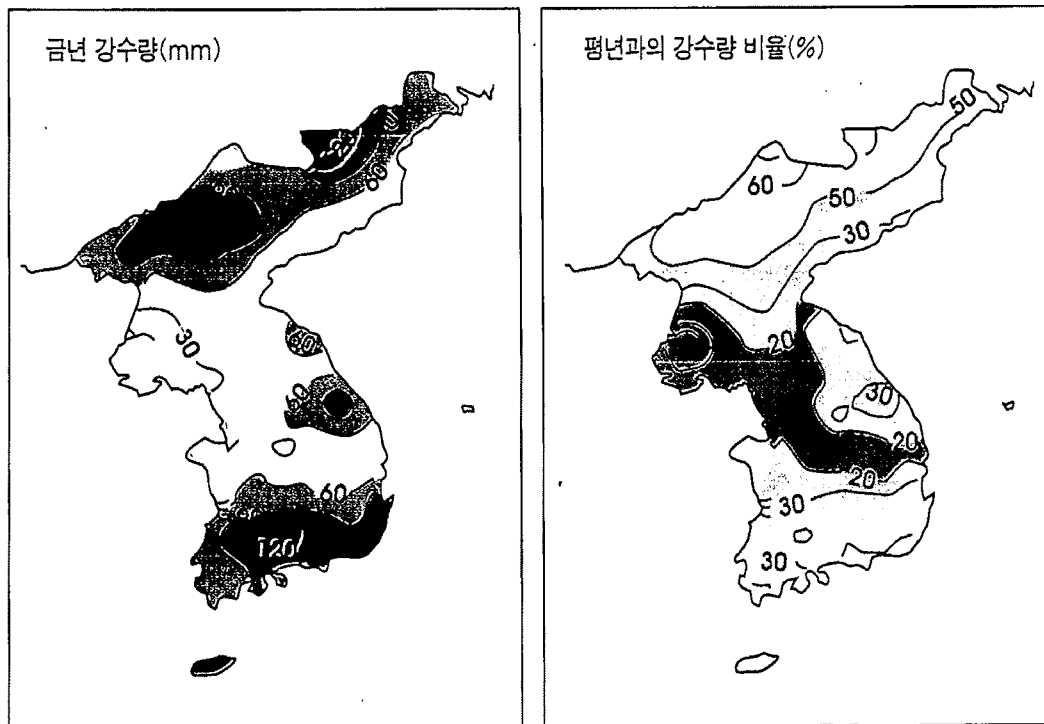

자료 : 기상청

이들 기상이변 중에서 100일이 넘게 “비다운 비”가 내리지 않았던 금년의 봄 가뭄은 농업용수는 물론 공업용수·생활용수의 부족과 식수난으로 이어져 우리사회 전반에 엄청난 고통과 피해를 주었고, 우리나라도 이제 물부족시대에 다가서고 있다는 절박감을 실감케 한 가뭄이었다.

3월부터 6월 16일까지 109일 동안의 강수량이 50mm에도 미치지 못한 중·북부지방 가뭄은 90년 기상관측사상 최악의 가뭄을 기록했으며, 3~5월의 강수량이 예년의 30%에 못미치는 중부일원과 남부 해안지역의 과우(寡雨)현상은 일찍이 그 유례를 찾아 볼 수 없는 것이었다. (그림 1 참조)

특히 모내기 시한이 임박했던 6월 보름동안 강우량은 제주도를 제외하고 전국적으로 20mm를 넘어서지 못했으며 서울(1.8mm)을 비롯한 수원(1.0mm), 청주(0.5mm), 대전(1.9mm)지역은 거의 무 강우상태의 가뭄이 계속되었다. 이와 같은 장기간에 걸친 봄 가뭄으로 중·소 하천의 지표수가 고갈되어 갇고 소규모의 소류지는 바닥을 드러내는 곳이 늘어났다. 흙속 깊은 곳까지 수분을 찾아볼 수 없는 상태에서 밭작물은 타들어 갔고 모를 낸 논이 고갈, 균열이 확산되면서 농작물의 피해가 속출하는 가운데 많은 지역이 식수난에 시달려야 했다.

1-2. 국민 총화적인 가뭄극복 노력

가뭄은 인간의 힘만으로는 어찌할 수 없는 자연재난이다. 그러나 피해를 최소화하는 것이 바로 우리 인간이 해야 할 몫이고, 또한 할 수 있는 일이다. 정부에서는 가뭄극복 3대운동을 전개하여 필요한 시기에, 필요한 곳에, 필요한 양의 물을 효율적으로 공급하는데 민·관·군을 총력 지원하여 국민 총화적인 노력을 기울였다.

농림부는 매년 반복되고 있는 봄가뭄에 대비하기 위하여 3월에 가뭄 대비 단계별 용수대책을 수립, 기상상황에 따라 탄력적으로 대응할 수 있도록 하는 한편, 4~5월중 밭작물에 대한 토양수분조사, 월동작물

생육상태조사를 실시하여 생육에 지장을 받고 있는 26천ha에 대한 용수 공급과 함께, 가뭄이 장기화될 것에 대비하여 중산간지 물부족지역에 예비못자리 설치 및 육묘관리 지도를 강화하였다.

5월들어 가뭄이 확산됨에 따라 한발대비 용수개발예산(265억원)을 긴급지원하여 관정개발, 하천굴착 등 용수원개발을 지원하였으며, 6월이후 가뭄이 전국으로 확산됨에 따라 재해대책예비비(2,434억원)를 추가확보, 지원하는 한편, 국무총리를 위원장으로 하는 가뭄극복비상대책위원회를 설치·운영하는 등 범정부적 차원의 가뭄대책을 추진하였다.

식수난지역에는 급수차나 소방차 등 급수운반수단이 동원되었으며, 타 들어가는 논밭에 급수하기 위하여 하천수나 지하수를 양수·송수하는 양수장비나 인력이 지원되었다.

이들 비상수단이 범 정부차원에서 전개되는 가운데 6월 8일, 신문, 방송 등 언론매체를 통한 국민성금 모으기 운동이 시작되었다. 이 운동은 6월 12일 김대중 대통령이 가뭄극복 대 국민특별담화를 통해 “우리의 생명줄인 농업을 지키기 위해 안간힘을 쓰고 있는 농민을 돕자”고한 호소에 공감을 받아 더욱 확산되어 갔다.

국민성금은 언론사대표 및 사회 각급지도층으로 구성된 전국재해대책협의회가 기부금품모집규제법에 따라 신문, 방송 등 언론사를 통하여 6월 8일부터 6월 23일까지 모금하였으며, 그 총액은 164억원에 이르렀다. 이중 100억원을 농림부가 배정받아 양수기 5,437대(15억원) 구입과 암반관정 219공(85억원) 개발에 지원했던 것이다.

특히 이번 성금은 온 국민의 정성어린 따뜻한 마음이 모아진 것으로서 전국 148개 시·군의 가뭄지역에 배정되었으며, 그 집행에 있어 공정·투명성을 보장하기 위하여 농업인단체, 농업관련기관대표 등으로 「가뭄극복국민성금중앙지원협의회」를 구성하여 지원기준 및 대상 등을 심의·결정하였다.

아래 표는 국민성금의 모금 및 집행상황으로 모금기관별 내역과 농림부를 통한 집행내역이다.

가뭄극복 국민성금의 모금 및 사용현황

모 금 현 황	집 행 현 황
<ul style="list-style-type: none"> ○ 모금총액 : 164억원 - 방 송 사 : 87억원 - 신 문 사 : 71억원 - ARS외 : 6억원 ○ 기타물품 지원현황 - 양수기 : 40대 - 생 수 : 1,362박스 	<ul style="list-style-type: none"> ○ 급수및용수개발지원(농림부) : 100억원 - 양수기(5,437대) : 15억원 - 암반관정(219공) : 85억원 ○ 전국재해대책협의회 직접지원 ; 3억원 - 양수기 : 1,100대, 송수호스 : 110km ○ 잔액은 가뭄 및 수해복구 구호비 등에 사용계획

자료 : 전국재해대책협의회

성금 모으기 운동을 위시한 온국민의 정성어린 가뭄극복 노력의 성과는 다음과 같다.

- 연 인원 1,562천명이 물대기 등 일손돕기에 참여
- 굴삭기 등 489천대의 장비를 동원하여 하천굴착 등 간이 용수원개발, 밭 작물 급수, 저수지준설 등
- 양수기 739천대와 관정 685천공의 가동 및 헬기 36대를 이용한 물 공급
- 한국전력 등 많은 기업에서 공업용수를 농업용수로 공급하였는가 하면, 건설장비로 물을 운반하여 급수지원을 하는 등 적극적인 지원활동 전개 등

이와 같은 노력에 힘입어 극심한 가뭄에도 불구하고 모내기가 전년도보다 빠르게 진척되었던 것이다. 이는 어려운 때마다 서로 힘을 모아 고난을 극복해 온 우리 국민의 저력이며, 인간승리라고 할 수 있다.

국민성금은 비록 이번 가뭄에 지원된 총 가뭄대책비에 비하면 그 규모가 적고 또 시기적으로 이에 의한 가시적인 성과가 전반적으로 발휘된 것은 아니지만, 가뭄으로 실의에 빠진 농촌지역에 온 국민의 애정과 격려를 담은 뜨거운 성원을 전달함으로써, 우리 농업인들에게 큰 힘과 용기를 주고 자구적인 극복의지를 북돋아 주었다는 데 큰 의의가 있었다.

2. 금년 가뭄의 양상과 특성

2-1. 2001년의 기상개황

1월부터 2월은 많은 눈이 내려 예년에 비해 강수량이 많았고 폭설로 인해 농업시설과 하우스작물에 적지 않은 피해가 발생하였다. 3월부터는 중국 내륙지방의 이동성 고기압의 영향을 받아 남쪽으로부터 유입되는 수증기의 유입을 억제하고 북쪽을 지나가는 기압골의 세력이 약해짐으로써 건조한 날씨가 계속되었다.

이러한 장기적인 고기압의 영향으로 본격적인 영농철이 시작되는 4월에 접어들면서 경기, 강원, 충북등 중북부지방을 중심으로 평년에 비하여 강우가 적었다. 본격적인 이앙기인 5월 하순부터 이미 경기, 강원 지역에 이앙을 하지 못하는 논 면적이 늘어났다. 특히 경기 북부지방인 연천, 포천 등 지역은 1월부터 6월 중순까지 평년에 비하여 아주 적은 비가 내려 가뭄 피해가 점차 확대되어 갔다.

6월에 접어들면서 열대성 고기압의 세력이 한반도 지역에 머물면서 비는 오지 않고 가뭄피해 면적이 점차 전국으로 확산되었고, 밭작물의 시들음 면적도 점차 늘어났다. 이 같은 중부지방의 가뭄은 기상관측(1904년) 이래 최대의 가뭄으로 기록되었다.

2-2. 기상학적 특성

2001년 봄철 우리나라는 중국 내륙지방에서 다가오는 건조한 이동성 고기압의 영향을 받아 맑고 건조한 날이 많았고, 중국 화중지방을 중심으로 고기압이 자주 발달하여 중국 내륙지방에서는 장기간 고온 건조한 상태가 지속되었으며, 이 고기압은 남쪽으로부터 수증기가 유입되는 것을 억제하여 동아시아 지역에 건조한 상태를 초래한 가운데 우리나라를 지나는 기압골의 세력이 약하여 강수량이 적었다.

3월 상순 말경에는 대륙성고기압의 영향으로 기온이 낮았으며, 중순 중반부터 하순에 걸쳐 남서기류의 유입이 잦아 전국에 고온현상이 나타났다. 월평균기온은 -0.2 (대관령)~ 11.2 °C(서귀포)의 분포로 전반적으로 평년과 비슷하였으나, 서부 일부지역에서는 조금 낮았고, 영남 일부 지역에서는 조금 높았다. 월강수량은 2.5(구미, 평년비 5%)~48mm(대관령, 평년비 65%)의 분포로 전국적으로 평년보다 적었다.

4월에는 기압골이 우리나라 남쪽으로 치우쳐 지나감에 따라 주로 제주도에도 영향을 주었고, 북쪽을 지나는 기압골의 영향도 약하여 중부지방을 중심으로 건조한 날이 지속되었다. 월평균기온은 7.7 (대관령)~ 15.8 °C(대구)의 분포로 호남지방을 제외하고 대체로 평년보다 조금 높았다. 월강수량은 6.5(강화, 평년비 8.1%)~203mm(서귀포, 평년비 118%)의 분포로 제주도를 제외한 전국의 평년비는 10~40% 정도로 평년보다 적었다.

5월에는 중국 내륙지방에서 다가오는 이동성 고기압의 영향을 자주 받아 맑고 건조한 날이 많았으며, 기압골이 우리나라 남쪽 또는 북쪽으로 치우쳐 지나감에 따라 중부지방을 중심으로 건조한 상태가 지속되었다. 월평균기온은 13.4 (대관령)~ 20.5 °C(대구)의 분포로 전반적으로 평년보다 조금 높았으며, 특히 서울, 경기 및 충청지방에서는 평년보다 15 °C이상 높았다. 월강수량은 4.6mm(충주, 평년비 5.2%)~162.5mm(서귀포)의 분포로 제주 지역을

제외하고 평년보다 적었으며, 중부지방에서는 평년비 20%이하였다. 5월 20일에는 중국 화중지방에서 다가오는 이동성 고기압의 영향을 주로 받았으며, 남서 기류 유입에 의한 편현상으로 낮기온이 35.1 °C 까지 치솟은 강릉을 비롯해 울진(33.9 °C), 춘천(32.9 °C)등에서 5월의 최고기온 기록이 경신되었다. 5월 22일에는 남쪽을 지나는 저기압의 영향으로 전국적인 강수현상이 있어, 남부지방에서는 건조한 상태가 다소 완화되었으나, 중북부 지역에서는 강수량이 적었다.

이와 같이 3월이후 전국이 오랜 가뭄으로 시달렸다. 전국 대부분의 지역에서 충분한 비가 오지 않아 일부 지역에서는 기상관측 이래 최악의 물기근 현상을 초래하였다. 특히 철원, 연천, 동두천 등 경기 북부 지역의 경우는 전국에서 가뭄이 가장 심했다. 그러나 6월 18일 이후부터 전국적으로 비가 오기 시작해 그 동안의 가뭄이 해소되기 시작했다. 남부지방은 지역적으로 집중호우가 내린 곳도 있었다.

2-3. 금년과 과거의 강수량 비교

최근 우리나라 가뭄을 살펴보면 1966년 10월~1967년 9월, 1967년 10월~1968년 9월, 1976년 10월~1978년 5월, 1981년 10월~ 1982년 9월, 1987년 10월~ 1988년 9월, 1994년 1월~ 1995년 6월 등의 가뭄으로 평균 5년에 1회꼴로 6회에 걸쳐 발생하였다. 이와 같은 가뭄 발생의 주요 원인은 강수량의 부족에 기인하였으며 강수가 평년보다 적게 내림으로서 농업용수, 생활용수, 발전용수 등에 영향을 주었을뿐만 아니라 저수지의 저수율도 저조하여 전반적으로 용수부족 현상을 겪었다.

금년 6월 17일 비가 오기 전인 6월 16일까지 전국의 평균 강수량은 234mm로서 평년 416mm보다 182mm가 적었으며(평년대비 56%), 3월이후 강수량은 105mm로 평년 333mm보다 228mm가 적어 평년의 32%에 불과했다. 6월 17일~6월 19일, 6월 22일 이후 전국적으로 비가 내려 3개월 이

상 지속되었던 가뭄이 완전히 해결되었는데 6월 17일부터 3일간의 강수량은 최저 34mm(강화)에서 최고 167.8mm(완도)였다.

<그림 2-1> 금년 3월부터 6월 중순까지의 순별 강수량

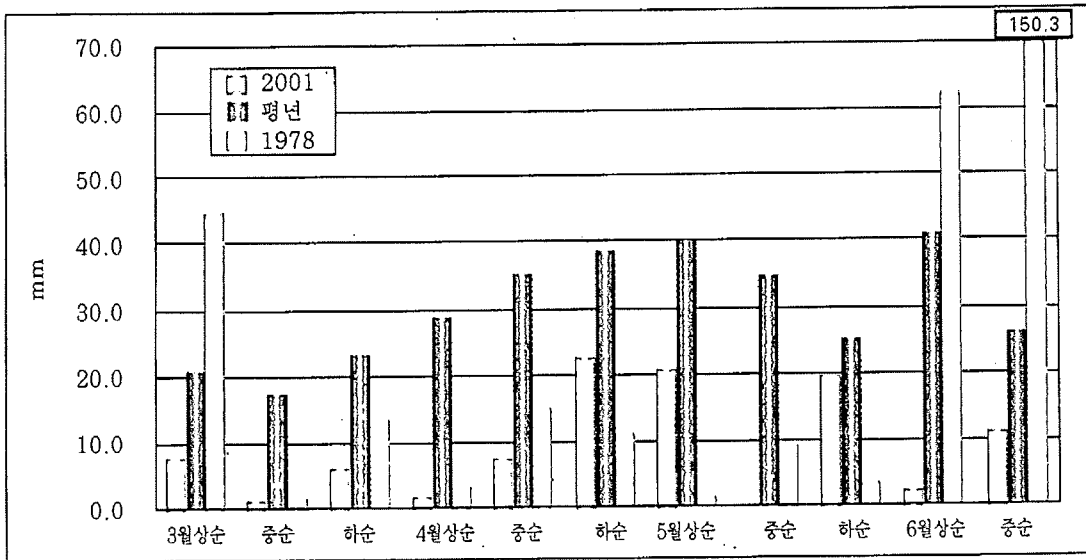

* '78년과 2001년도 가뭄양상이 비슷하여 연도별 비교를 함.

자료 : 기상청

<그림 2-2> 금년 3월부터 6월까지의 누계강수량

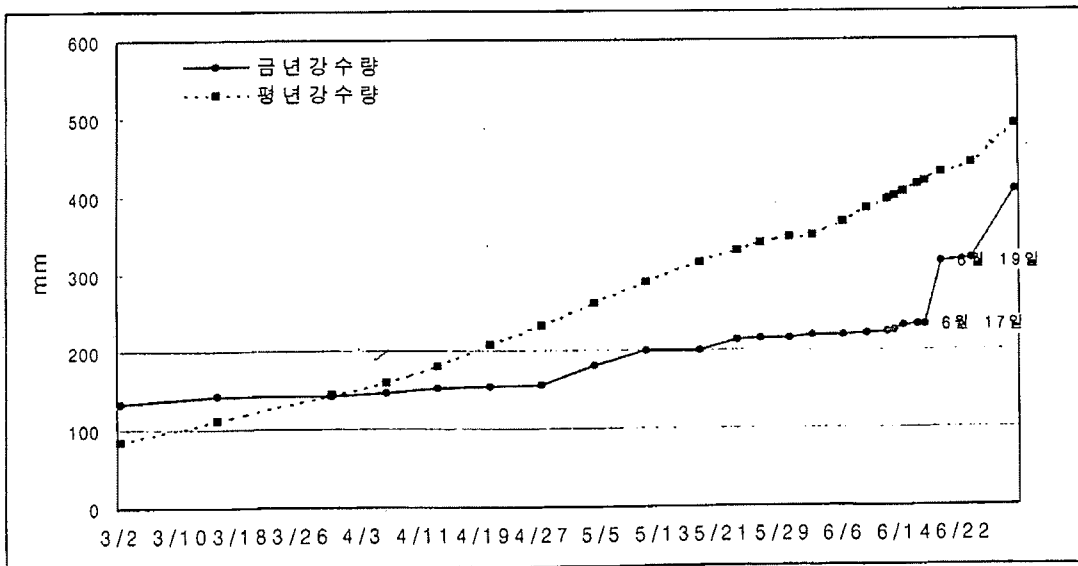

자료 : 기상청

<표 2-1>과 <그림 2-1>에서 보는 바와같이 3월 상순에서 4월 중순 사이 40일간의 평년대비 강수량 비율은 21%로, 가뭄양상이 금년과 유사했던 1978년의 경우와 비교해도 34%에 불과해 강수량이 아주 적었다. 또, 5월 중순부터 6월 상순 사이 20일간의 강수량도 평년대비 22%, 1978년 대비 30%로 역시 강수량비율이 낮았다.

<표 2-1> 금년의 순별 강수량 (단위 : mm)

구 분		2001년(A)	평 년(B)	1978년	A/B (%)
3월	상 순	8.1	21.2	45.1	38
	중 순	1.9	17.5	1.6	11
	하 순	6.6	23.2	13.7	28
4월	상 순	2.1	29.1	3.1	7
	중 순	8.1	35.5	15.3	23
	하 순	23.1	38.9	11.2	59
5월	상 순	21.0	40.0	1.5	53
	중 순	0.1	35.1	9.5	0.3
	하 순	19.8	25.2	3.5	79
6월	상 순	2.7	41.3	62.3	7
	중 순	11.5	26.0	150.3	44

<그림 2-2>에서 누계강수량을 비교할 때 3월말까지는 금년강수량이 평년강수량보다 적지 않았지만 그 이후는 계속 적어 6월 17일전까지 평년의 경우보다 극히 낮은 증가세를 보이고 있음에서 가뭄의 진전을 엿볼 수 있다.

금년은 2월까지 눈이 많이 내렸지만, 기상청자료에 의하면 3월부터 6월 3일까지 우리나라 강수량은 전국적으로 24.9(충주)~377.6mm(서귀포)의

분포로 평년강수량의 11~71% 수준이었으며, 중부지방에서는 강수량이 25~130mm의 분포로 평년보다 약 150~250mm 정도가 부족하였다. 특히 서울·경기, 충청 및 경북 북부지역에서는 평년 강수량의 10~30%정도로 매우 건조한 상태를 보였고 북한의 경우도 황해도, 평안남도에서 평년강수량 6(남포)~33%(안주)의 분포로 매우 건조한 상태를 보였다. 전국 72개 관측지점 중 48개 지점에서 관측 이래 가장 적은 강수량을 기록하였으며, 9개 지점에서는 관측 이래 두번째로 적은 강수량을 나타내었다. 서울의 경우 금년 봄철 강수량은 46.9mm로 관측 이래 두번째의 최소 기록이었고(1위 1965년 38.8mm) 인천과 부산은 1904년이래 최소 강수량을 기록하였다.

모내기 적기인 5월 15일부터 6월 5일 사이에 강수량이 20mm이하인 가뭄우심 지역 50개 시·군과 이곳의 6월 17일부터 6월 19일까지 내린 강수량은 <표2-2>와 같다

<표 2-2 > 가뭄우심지구 50개 시·군과 6월 17일~6월 19일 사이의 강수량

(단위 : mm)

지역별	시·군 별 강 수 량
경인(9)	강화 34, 이천 82.5, 여주 64, 안성 69, 화성 39, 양평 51.5, 파주 43, 연천 46, 포천 44
강원(10)	철원 85.7, 홍천 65, 횡성 80, 양구 82.5, 화천 98.5, 춘천 58.9, 속초 54.6, 양양 42.5, 고성 48.5, 강릉 40
충북(4)	청원 101.1, 보은 119, 음성 75, 괴산 83
충남(9)	서산 80.5, 태안 42, 공주 73, 아산 92, 연기 118, 청양 71, 당진 105, 천안 104.5, 보령 60
호남(6)	남원 124, 순창 113.5, 임실 114, 영광 70.5, 완도 167.8, 신안 63.3
영남(12)	문경 106, 예천 86.4, 안동 52.9, 의성 62, 청송 53.7, 영주 100, 봉화 119.5, 영양 50.8, 영덕 41.5, 창녕 155, 의령 154, 함안 101

자료 : 기상청

2-4. 봄가뭄이 가져온 피해

가. 농작물

1) 벼의 피해상황

○ 용수부족 미이앙면적

모내기 한계시한은 경기 및 강원 북부가 6월 5일, 경기 및 강원 남부가 6월 20일, 충청북은 6월 30일, 전남북, 경남북 등은 7월 10일이므로 이 한계시까지 모내기를 할 경우, 적기에 이앙한 것보다는 못하나 수확량은 크게 떨어지지 않는다.

용수부족지역이 6월 4일까지는 경기, 강원, 충북지역에서 발생했으나 6월 5일 이후는 충남, 경북지역으로 확대 되었다. 용수부족으로 인한 미이앙 면적이 5월 17일의 552ha에서 5월 25일에는 3,163ha로, 6월 7일은 4,476ha, 6월 11일 4,580ha로 점차 증가되었으나, 6월 12일 강원지역에 일부 비가 내려 미이앙 면적이 4,229ha로 감소되었다. 6월 13일 이후 평균 3,000~4,000ha정도의 미이앙 면적이 있었으나, 적극적인 급수작전을 통한 용수공급으로 미이앙 면적을 줄일 수 있었다.

○ 모낸 논 물마름 면적

벼 생육시기 중 활착기에는 물을 많이 필요로 하는 시기로 모를 낸후 논이 마르면, 벼뿌리가 활착하는데 어려움을 주어 생육이 지연된다. 모낸 논의 물마름 면적은 6월 8일까지 경기, 강원, 충북, 경북지역 등에서 1,704ha 였으나 점차 증가되어 6월 11일에는 7,683ha, 6월 13일 8,562ha, 6월 15일 8,715ha까지 증가되었으나 6월 17일 이후 전국에 걸쳐 내린 비로 물마름 면적이 해소되었다.

2) 밭작물의 시들음면적

시들음(위조)현상은 뿌리의 흡수력을 감소시켜 생육에 장애를 줄 수 있고 시들음 현상이 계속되면 작물이 회복될 수 없는 상태(고사)가 된다. 밭작물 시들음 면적은 6월 9일의 7,932ha에서 6월 10일에는 10,152ha로 늘어났으나, 6월 13일 이후 대대적인 물주기와 강원 지역을 중심으로 국지적인 소나기로 시들음면적이 감소되어 6월 17일에는 5,785ha로 줄었다.

3) 채소, 특작류의 피해 상황

가뭄이 지속되면서 채소, 특작류의 파종(정식)면적(112천ha)중 도별 시들음면적은 충북 1,365ha, 강원 298ha, 경기 297ha로 나타났고 작물별 시들음면적은 고추 1,242ha, 참깨 414ha, 마늘 336ha로 경사지 재배가 많은 고추의 가뭄피해가 가장 심하였다.

특히 채소는 평야지에서는 관수작업 등으로 큰 문제가 없었으나, 산간 경사지 재배포장은 관수가 곤란하여 한낮에는 일시 시들음현상이 발생하였고, 고추의 착과기인 5월 중순부터 6월 중순까지 고온과 가뭄이 심하여 착과가 지연되고 진딧물 등 충해발생도 증가되었다.

4) 과수류의 피해 상황

급변 가뭄으로 사과, 배, 포도, 복숭아 등에서 일부 피해가 발생되었으나, 단감 및 감귤의 피해는 거의 없었다. 사과는 충주, 영주, 의성 등 충북 및 경북북부지방에서 피해가 컸고, 배는 남양주, 평택, 천안, 김천 등 경기, 충남, 경북 일부지역에서 피해가 있었다. 또한 포도 및 복숭아도 경기, 충북, 경북 일부지역에서 피해가 있었다.

피해양상은 사과, 배는 나무가지껍질이 갈라지거나 말라 죽게되어 과실이 제대로 크지 못했고 진딧물, 응애 등 해충발생이 많았다. 포도는 송이가 작아지고 철분 등 미량요소의 흡수저해로 인한 잎 황화현상이 일부 발생되었다.

나. 생활용수

4월에는 가뭄으로 인한 제한급수 지역은 없었으나 도서지역 등 상시급수난 지역인 8개 시·군 19개 읍·면에서 17,705세대(57,141명)에 제한 운반급수를 실시하는 한편 5월말까지 무강우시 상시가뭄지역을 중심으로 18시·군 43읍·면의 23,302세대(80,284명)에 대한 제한급수확대를 전망하여 단기대책과 중장기대책으로 구분하여 급수계획을 수립하였다.

5월 20일까지의 강수량이 전국 평균 204mm로서 예년에 비해 108mm나 적어 하천유량도 크게 줄어들고 다목적댐 저수율도 평년보다 5.8%가 감소한 38.3%정도로 낮아졌다. 따라서 12개 시·군에서 약 5만 8천명에 대한 급수를 제한하였다. 이들 제한 급수지역은 강원 2개 시·군, 전남 5개 시·군, 경북 1개 시, 경남 2개 시·군, 제주 2개 시·군으로 강원을 제외한 4개 도가 상시 제한급수지역이었다. 급수방법의 유형은 운반급수와 시간제, 격일제, 3일제로 대별된다.

한탄강을 수원으로 하는 경기도 동두천시는 5월 13일부터 1일 10천톤씩의 지원과 자체 생산량 1일 21천톤으로 고지대 아파트단지 540세대를 제외한 시내 대부분 지역의 생활용수공급을 5월18일부터 정상화 하였다. 5월말에는 전남, 경남, 경북지역으로 확산되어 급수제한이 전국 56개 읍·면 3만4천세대 약 11만 5천명에 이르렀다.

6월에 들어서도 전국 대부분의 지역에서 가뭄이 더욱 심화되었다. 6월 4일 현재 전국 29개 시·군에 약 16만 5천명에 대한 제한 운반급수를 실시하였으며 지역별로는 강원 4개 시·군, 충북 7개 시·군, 전남 5개 시·군, 경북 8개 시·군, 경남 5개 시·군이였다. 기존 상수도시설의 수원유형은 계곡수, 복류수, 지하수, 저수지 등이였다. 다시 6월 12일에는 제주를 제외한 7개 도에 걸쳐 80개 시·군 7만 5천여세대 24만 5천여명이 급수제한을 받게 되었다.

이와 같은 식수난은 6월 17일에는 최대 86개 시·군 93,615세대 304,815명에게 제한급수를 하게 되었으며, 경북 95천명, 강원 69천명, 경남 60천명, 전남 48천명, 경기 19천명, 충북 8천명, 전북 5천명이 생활용수이용에 어려움을 겪음에 따라 급수차량 총 3,719대, 급수운반선 총 143척을 동원하여 생활용수를 공급하였다.

급수취약지역 실태를 보면 86개 시·군중 대부분의 지역이 계곡수(56개군)나, 지하수(16개군)를 취수원으로 이용하고 있었다. 73개 시·군(108,877명)은 간이 상수도를 이용, 단기간 가뭄에도 안정적인 급수공급에 어려움을 겪어야 했고, 나머지 13개 시·군(195,938명)은 지방상수도를 이용하고 있는 실정이었다.

그러나 6월 17일~19일 사이 전국적으로 비가 내려 식수난의 어려움에서 풀려나게 되었다.

3. 국민성금의 모금

3-1. 모금의 배경과 과정

지난 3월이후 예년에 비하여 유난히도 혹심한 가뭄이 오랜기간 계속되어 지역에 따라서는 하천이 마르고, 저수지가 바닥남에 따라 모내기를 못하는 논이 늘어나고 밭작물이 시들며, 모를 심은 논도 바닥이 갈라지는 등 극심한 가뭄피해가 전국적으로 확산되었다.

5월중순이후 가뭄이 경기, 강원, 충북등 중북부지방을 중심으로 극심하게 나타나자.5월 29일 KBS청주방송총국에서 전국 최초로 범도민 양수기 보내기 성금모금운동을 전개하면서 가뭄극복을 위한 성금모금 분위기가 전국적으로 확산 전파되기에 이르렀다.

한편 정부는 대통령의 가뭄극복체제 확립의 의지를 받들어 국무총리를 위원장으로 하는 “가뭄극복 비상대책위원회”를 설치 운영하게 되었으며, 농림부에서는 「중앙가뭄영농대책본부」내에 「가뭄극복지원안내센터」를 개설하여 언론사의 성금모금, 가뭄극복 일손돕기, 급수지원, 생수보내기 운동 등에 대한 안내와 동시에 전국적으로 농촌 양수기보내기 운동을 전개하는 등 민·관·군·산이 총 동원되어 조직적이고 신속한 지원활동을 펼쳤다.

봄가뭄이 장기화되면서 6월들어 피해가 경기, 강원, 충북 등 북부지역에서 전국으로 확산되자, 사단법인 전국재해대책협의회가 재해의연금 모금에 나섰다.

사단법인 전국재해대책협의회는 전국 차원의 모금활동을 전개키로 하고 「기부금품모집규제법」에 따라 국민성금모금 계획을 주관하고, 신문·방송 등 전국 언론기관에 의뢰하여 6월 8일부터 6월 23일까지 가뭄극복 지원을 위한 성금을 모금하였다.

성금모금에는 한국방송공사(KBS), 문화방송(MBC), 서울방송(SBS) 등 주요방송사를 비롯한 방송협회의 중앙 및 지방회원사는 물론 방송협회 비회원사를 망라한 방송사가 참여하였으며, 신문사측에서도 조선일보, 동아일보, 중앙일보, 매일경제 등 14개 중앙종합일간지와 경제지, 각 지방지 등 신문협회 회원사와 비회원사를 포함하는 전국의 신문사들이 참여하여 「농촌에 양수기보내기 운동」 등 가뭄극복을 지원하기 위한 캠페인을 전국적으로 전개하였다.

3-2. 모금실적

전국 언론기관을 통하여 모금된 국민성금은 164억원에 달했는데 모금기간이 비교적 짧았고(6.8~6.23), 모금이 시작된지 10일 후에 강우로 가뭄이

해소되었음에도 이와같은 규모의 모금이 가능했던 것은, 모금을 주관한 언론기관의 적극적인 협조와 함께 가뭄으로 어려움을 겪고 있는 농촌을 돕고자 하는 국민적 공감속에 온 국민의 동참의식이 발휘되어, 그 어느 때보다 자발적으로 모금이 이루어졌기 때문이라고 할 수 있다. <표3-1 참조>

<표 3-1> 재해 의연금 모금현황(2001.7.2 현재)

(단위 : 원)

구 분		금 액	구 분	금 액
합 계		16,418,311,418	대한매일신보사	129,095,493
방 송 사	소 계	9,319,830,402	세 계 일 보 사	143,952,040
	한국방송공사	6,476,684,397	조 선 일 보 사	2,317,371,288
	문 화 방 송	1,579,086,449	중 앙 일 보 사	759,000,000
	(주) S B S	427,999,201	한겨레신문사	85,410,289
	불교방송 외	14,615,577	한 국 일 보 사	158,630,642
	방협 지방회원사	149,646,239	내외경제신문사	30,679,728
	방협 비회원사의	30,460,903	매일경제신문사	692,334,537
	이 자 수 입	1,337,636	서울경제신문사	13,881,797
	ARS 모금예상액	640,000,000	한국경제신문사	158,213,209
	신 문 사	소 계	7,071,254,306	전 자 신 문 사
경 향 신 문 사		60,000,000	신협지방신문사	970,068,571
국 민 일 보 사		284,204,098	신협 비회원사	123,061,641
동 아 일 보 사		1,020,977,960	외 화 및 이 자	64,119
문 화 일 보 사		118,297,192	재해대책협의회	27,226,710

자료 : 전국재해대책협의회

3-3. 모금 및 지원절차

가뭄극복국민성금 등 의연금품의 모금 및 지원은 「기부금품모집규제법」과 「자연재해대책법」 및 「재해구호법」등 관련 법령과 「의연금품관리·

운용규정(보건복지부훈령)」등 관계규정에 따라 행해진다.

모금 및 사용에 관하여는 「기부금품모집법」에 의거 행정자치부 장관의 허가를 받아야 하며, 의연금품의 지원은 「자연재해대책법(재해구호 및 재해복구비용 부담기준 등에 관한 규정) 「의연금품 관리·운용규정(보건복지부 훈령)」의 규정에 따르게 되어있다.

따라서 재해의연금의 집행은 원칙적으로 중앙재해대책본부의 피해조사를 거쳐 재해구호 부담기준에 따라 지원하게 되는데, 지원절차는 중앙재해대책 본부의 복구계획 속에 의연금 지원액이 결정되어지고, 이에 근거하여 보건복지부 요청에 따라 재해대책협의회가 시·도와 시·군을 통해 재해 이재민에게 전달되도록 되어 있다.

<일반적인 지원절차>

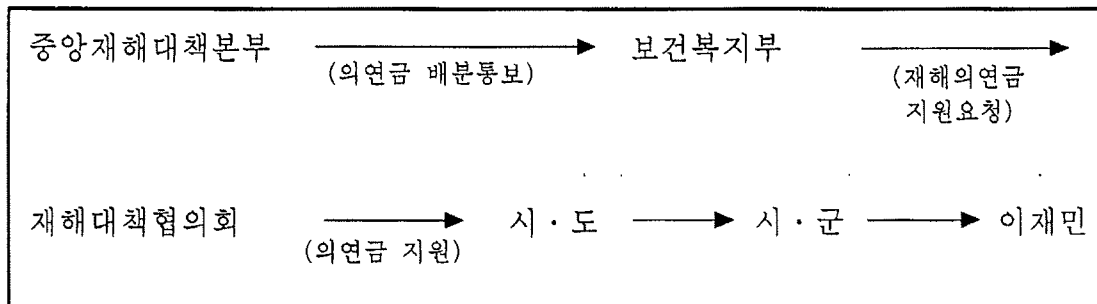

그러나 이번 가뭄극복 국민성금의 경우는 위와 같은 절차와는 달리 농림부가 전국재해대책협의회로부터 성금 전액을 일괄 수령하여 지원대상 시·군으로 신속히 배정·지원하는 절차를 취하였다.

즉 농림부는 시·도로 부터 관정·양수기 등 가뭄대책 추진에 필요한 용수시설·장비 소요를 파악후 이를 기초로 보건복지부에 대하여 관정개발 및 양수기 구입지원에 필요한 성금을 일괄 지원해줄 것을 협조 요청하였다. 농림부의 요청을 받은 복지부는 이를 전국재해대책협의회로 통보하고 전국재해대책협의회는 해당 성금액을 농림부에 일괄 지원하였다.

이와 같이 가뭄극복국민성금에 대하여 일반재해의연금 지원절차와는 다른절차를 취하게 된 이유는 피해가 발생한 후 조사를 거쳐 사후적으로 구호비를 지급하는 여타의 재해와는 달리 가뭄은 피해를 예방 또는 최소화하기 위한 사전조치가 필요하고, 사태의 시급성에 비추어 신속한 조치가 무엇보다도 중요하며 또한, 지역적, 시기적 특성과 영농상황, 철저한 사후관리 등이 요구되는 등 여타 재해와는 다른 특수성이 있기 때문에 성금지원 대상지역의 선정, 지원용도, 지원시기 및 수량 등을 가장 정확하게 판단하고 관리할 수 있는 농림부가 직접 수행하는 것이 보다 적절하고 효과적이라고 판단되었기 때문이다.

<가뭄극복국민성금 지원절차>

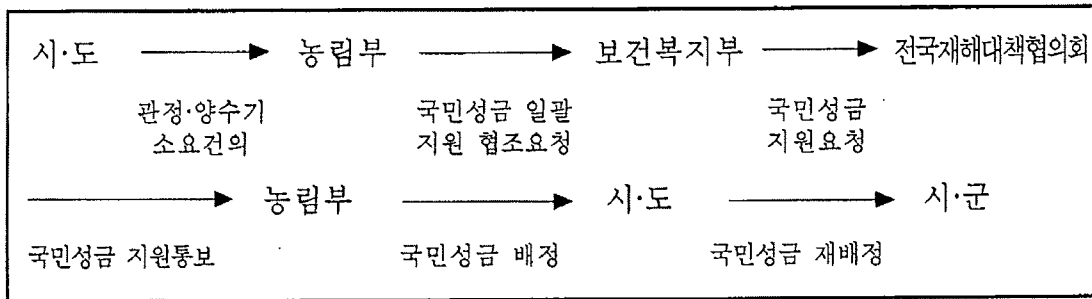

이와 같은 방법으로 농림부는 2차례에 걸쳐 총 100억원의 성금을 직접 배정받아 가뭄지역에 양수기와 암반관정을 신속히 지원할 수 있었다.

- 1차지원(2001. 6. 13) : 50억원
 - 양 수 기 : 20억(4,000대)
 - 암반관정 : 30억(75공)
- 2차지원(2001. 6. 15) : 50억원
 - 암반관정 : 50억원(125공)

가뭄에 따른 조치의 긴급성을 감안, 성금의 지원절차나 업무처리 과정도 대단히 민첩하고 신속하게 이루어졌다.

농림부는 보건복지부 및 재해대책협의회와 긴밀한 협조하에 성금의 모금액이 미처 축적되기도 전, 즉 모금개시 3일후인 6월11일 보건복지부에 성금지원을 요청, 6월12일 1차로 50억원을 선금으로 지원받아 가뭄지역에 즉시 배정하였으며, 이로부터 이틀후에 다시 50억원을 받아 지원받은 당일 각 시·도로 신속히 배정하는 등 가뭄피해의 최소화를 위한 모든 노력을 아끼지 않았다.

성금에서 지원된 양수기 5,437대(15억원)와 암반관정 219공(85억원)은 6월 18일 이후 강우로 가뭄이 해소됨에 따라 이중 일부는 사용되지 못했거나 개발이 완료되지는 못했지만, 금후의 가뭄해소에 일익을 담당할 귀중한 국민의 재산으로 남게 된 것이다.

4. 국민성금의 사용

4-1. 집행과정과 절차

앞에서 기술한 바와 같이 금번 가뭄극복국민성금은 농림부가 전국재해대책협의회로부터 지원액을 일괄 수령하여 시·도에 즉시 배정하고, 시·도에서는 이를 시·군으로 신속히 재배정 하도록 하여 양수기 구입 공급 및 암반관정 개발에 지원토록 하였으며, 이번 성금의 집행절차는 다음과 같다

국민성금집행절차

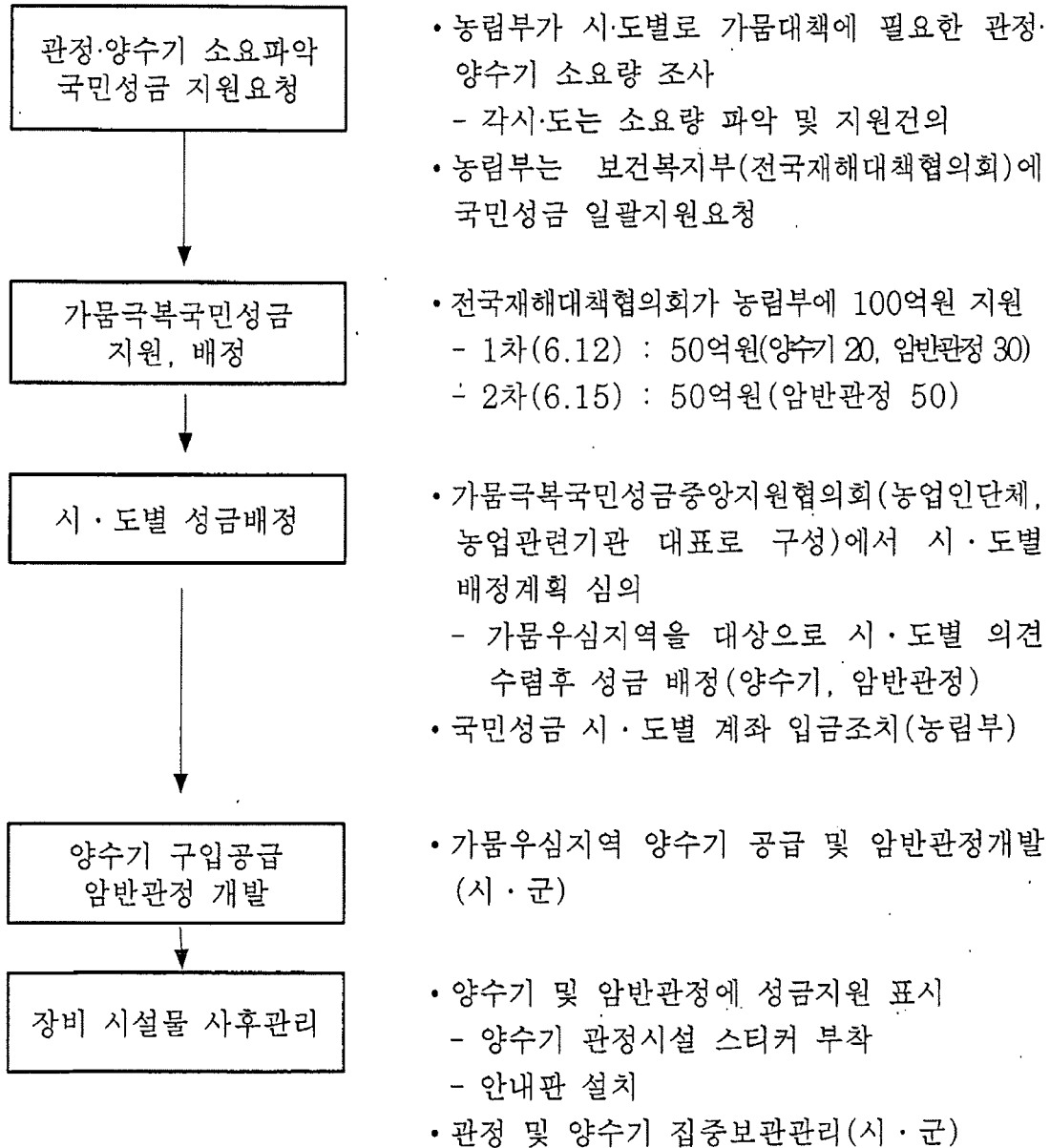

가. 1차 국민성금의 배정

사단법인 전국재해대책협의회가 방송사·신문사등 언론기관을 통해 2001년 6월 8일~6월 23일(16일간) 기간중 의연금품 모집(목표액 300억원) 활동을 전개함에 따라 농림부는 모금된 의연금이 가뭄으로 고통받고 있는

곳에 신속히 지원될 수 있도록 각 시·도별로 재해대책추진에 필요한 시설·장비의 내역 및 소요량과 소요금액을 미리 조사·파악하고, 이를 근거로 보건복지부에 대하여 우선 1차로 50억원(암반관정개발 30억원, 양수기 지원 20억원)의 성금지원을 요청하였다. (개발 51302-259, 2001.6.11).

전국재해대책협의회로부터 농림부에서 요청한대로 50억원의 성금지원을 통보(재해170호. 2001.6.12)해옴에 따라 현지의 가뭄극복을 보다 신속히 지원하기 위하여 지원통보 당일 즉시 (6월12일 17:00 차관보실) 가뭄극복 국민성금중앙지원협의회(위원장 : 안중운 차관보)를 개최하여 지원원칙 및 시·도별 배정기준 등에 대한 심의를 거쳐 가뭄우심지역 우선지원원칙 하에 국민성금을 시·도별로 배정하였다.

○ 지원원칙

- 가뭄극복을 위한 국민성금 중 1차로 지원되는 50억원은 긴급가뭄대책 추진을 위한 양수기 구입과 암반관정개발에 우선 지원
- 양수기 구입은 제작업체의 공급능력 등을 감안, 1차로 우선 4천대를 지원(20억원 : 대당 지원단가 50만원 기준)
- 암반관정개발은 가뭄우심 시·군(50개)을 중심으로 75공을 지원
30억원 : 관정 1공당 개발비용 4천만원 기준

○ 시·도별 배정기준

- 양수기는 시·도별로 조사된 양수기 추가소요물량(9,797대)을 감안하여 4천대를 시·도별로 배분
- 암반관정은 시·도별 가뭄우심 시·군(50개 시·군)을 기준으로 75공을 시·도별 우심시군 분포비율에 따라 배정

국민성금 1차 배정액은 <표4-3>와 같이 각 시·도별로 해당계좌에 해당금액을 입금하여, 양수기구입 및 암반관정개발에 긴급 투입토록하

는 한편, 국민성금은 우리 농업과 농촌을 아끼고 사랑하는 온 국민의 소중한 정성을 모아 지원된 것이니 만큼, 그 뜻을 오래토록 간직하고 소중히 활용할 수 있도록 성금의 집행 및 시설관리 요령을 함께 시달하는 등 집행 및 관리에 철저를 기하도록 하였다. <개발51320-262(6. 12)>

<표 4-1> 양수기 배정기준

(단위 : 백만원)

시·도	보유대수	추가소요		배정량		배정 금액
		대수	비율(%)	대수	비율(%)	
계	198,888	9,797	100	4,000	100	2,000
서울	990	-	-	-	-	-
부산	244	-	-	-	-	-
대구	1,218	-	-	-	-	-
인천	4,138	26	0.3	12	0.3	6
광주	1,115	86	0.9	36	0.9	18
대전	1,241	-	-	-	-	-
울산	1,247	-	-	-	-	-
경기	11,167	2,020	20.6	824	20.6	412
강원	7,102	849	8.7	348	8.7	174
충북	9,097	1,268	12.9	516	12.9	258
충남	20,032	1,674	17.1	684	17.1	342
전북	21,536	715	7.3	292	7.3	146
전남	34,608	1,060	10.8	432	10.8	216
경북	57,122	925	9.4	376	9.4	188
경남	25,489	1,174	12.0	480	12.0	240
제주	1,542	-	-	-	-	-

<표 4-2> 암반관정 배정기준

(금액 : 백만원)

구 분	우심시군수	배정공수	금액
계	50	75	3,000
서울	-	-	-
부산	-	-	-
대구	-	-	-
인천	2	3	120
광주	-	-	-
대전	-	-	-
경기	7	10	400
강원	10	15	600
충북	1	6	240
충남	9	13	520
전북	3	5	200
전남	3	5	200
경북	9	13	520
경남	3	5	200

※ 가뭄우심지역 : 50개 시·군

- 인천(2) : 강화, 옹진
- 경기(7) : 이천, 여주, 안성, 화성, 양평, 파주, 포천
- 강원(10) : 철원, 고성, 홍천, 횡성, 양구, 화천, 춘천, 강릉, 속초, 양양
- 충북(4) : 청원, 보은, 음성, 괴산
- 충남(9) : 서산, 태안, 공주, 아산, 연기, 청양, 당진, 천안, 보령
- 전북(3) : 남원, 순창, 임실
- 전남(3) : 신안, 영광, 완도(도서지역)
- 경북(9) : 문경, 예천, 안동, 의성, 청송, 영주, 봉화, 영양, 영덕
- 경남(3) : 창녕, 의령, 함안

<표 4-3> 시·도별 국민성금 배정(1차)

(금액 : 백만원)

시·도별	계	양수기		암반관정	
		물량(대)	금액	물량(공)	금액
계	5,000	4,000	2,000	75	3,000
인천	126	12	6	3	120
광주	18	36	18	-	-
경기	812	824	412	10	400
강원	774	348	174	15	600
충북	498	516	258	6	240
충남	862	684	342	13	520
전북	346	292	146	5	200
전남	416	432	216	5	200
경북	708	376	188	13	520
경남	440	480	240	5	200

나. 2차 국민성금의 배정

6월 13일 1차성금 50억원 지원에 이어 농림부는 6월14일 2차로 보건복지부에 성금 50억원의 지원을 요청(개발 51320-265, 2001. 6. 14)하였고, 6월15일 전국재해대책협의회는 농림부 요청대로 2차지원(재해 177호, 2001. 6. 15)을 통보하여 왔다.

가뭄극복 국민성금 중앙지원협의회는 6월15일 제2차 회의를 열어 제1차 심의 때와 마찬가지로 지원원칙 및 시·도별 배정기준 등을 심의하여 <표4-4>와 같이 각 시·도별로 배정하였다.

○ 2차 지원원칙

- 국민성금은 온 국민의 정성이 모여 지원된 것이니만큼, 1차때와 마찬가지로 양수기·관정과 같이 계속 활용할 수 있는, 반영구적인 시설 설치위주로 지원하되, 시·도의 의견수렴 결과 양수기보다는 암반

관정개발을 희망하고 있는 점을 감안, 2차 지원성금은 전액 가뭄우심지역의 암반관정개발비로 지원(50억원 125공 : 공당 4,000만원)

○ 배정원칙

- 시도별 가뭄대책 필요 물량을 감안하여 배분하되, 국민성금의 모금 및 지원취지에 비추어 성금의 혜택이 각 지역에 골고루 갈 수 있도록 가뭄우심지역 이외의 지역에도 일정수준이상 배정될 수 있도록 지원
- 총 125공중 90공에 대하여는 금번 가뭄피해가 상대적으로 적은 서울특별시, 대구광역시, 제주도 등 3개 시도를 제외한 13개 시·도에 우선배정하되, 5개 광역시는 시별로 각 2공씩 배정하고(총 10공), 8개도에 대하여는 도별로 10공씩 배정(총 80공)
- 나머지 35공에 대하여는 도별 가뭄대책 소요량 비례로 배정(표4-5 참조)

<표 4-4> 시·도별 국민성금 배정(2차)

(단위 : 백만원)

시·도별	암 반 관 정	
	물량(공)	금액
계	125	5,000
부 산	2	80
인 천	2	80
광 주	2	80
대 전	2	80
울 산	2	80
경 기	11	440
강 원	19	760
충 북	13	520
충 남	16	640
전 북	17	680
전 남	13	520
경 북	11	440
경 남	15	600

<표 4-5> 암반관정 배정기준

(단위 : 백만원)

시·도별	시·도신청 (6.20까지 무강우시)		성금지원계획			
	물량	금액	물량(공)			금액
			기본물량	추가물량	계	
계	167	73,609	90	35	125	5,000
부산	7	290	2	-	2	80
인천	11	520	2	-	2	80
광주	75	600	2	-	2	80
대전	9	184	2	-	2	80
울산	11	575	2	-	2	80
경기	69	2,60	10	1	11	440
강원	461	16,00	10	9	19	760
충북	165	6,00	10	3	13	520
충남	299	11,00	10	6	16	640
전북	354	14,40	10	7	17	680
전남	166	6,640	10	3	13	520
경북	74	2,960	10	1	11	440
경남	266	10,640	10	5	15	600

4-2. 국민성금 사용실적

앞에서 본바와 같은 절차를 거쳐 지원된 성금에 의한 양수기와 암반관정의 각 시·도별 배정내역은 <표4-6>와 같다. 양수기는 가뭄상황에 따른 시·도별 요구량에 의해, 그리고 암반관정은 전국 16개 시·도 중 가뭄피해가 적었던 서울, 대구, 제주를 제외한 13개 시·도에 배정되었다. 즉, 5개 광역시와 8개도 154개 시·군 중 124개 시·군·구에 배정 되었으며, 가뭄 우심 지역인 중·북부지방의 경우 각 시·군에 평균 2~3개소(공)씩 배정되었다.

<표 4-6> 성금의 시·도별 배정현황

(단위 : 백만원)

시·도	성금 배정			양수기		암반관정	
	계	1차	2차	대수	금액	공수	금액
계	10,000	5,000	5,000	5,437	1,502	219	8,498
부 산	80	-	80	-	-	2	80
인 천	206	126	80	19	6	6	200
광 주	98	18	80	115	26	2	72
대 전	80	-	80	-	-	2	80
울 산	80	-	80	-	-	2	80
경 기	1,252	812	440	824	180	27	1,072
강 원	1,534	774	760	348	94	36	1,440
충 북	1,018	498	520	985	258	19	760
충 남	1,502	862	640	694	174	34	1,328
전 북	1,026	346	680	745	185	24	841
전 남	936	416	520	692	216	18	720
경 북	1,148	708	440	405	165	25	983
경 남	1,040	440	600	610	198	22	842

가. 양수기 공급

양수기는 그 동안의 크고 작은 가뭄을 대비하는 수단으로, 그리고 평상시의 다양한 농사용 기구로 민·관수용으로 많이 보급되어 왔으며, 필수적인 농업기계의 하나로 자리하고 있다. 그러나 금년의 경우-가뭄이 장기화된 데다가 모내기철의 용수부족이 심화되어 그 수요가 급증하였다.

금년 6월초 급수용에 사용될 수 있는 전국의 양수기 보유대수는 197,888대였으며, 정부가 6월20일까지 비가 오지 않을 경우를 전제로 조사한 가뭄우려지역에 필요한 양수기의 추가 소요대수는 9,797대로 파악되었다. 이 중 <표4-7>과 같이 시·도간 또는 시·도내의 지역간 전배로 889대를, 지자체의 자체구입으로 4,100대를 충당하고, 그래도 부족한 수량중 4,000 대를 1차 성금지원에 의해 구입 공급하고자 한 것이다.

<표 4-7> 양수기 시·도간, 시·도내간 전배현황

구 분	전배지역	전배수량	전배일자
합 계		889대	
시·도간 전배	서울 → 충북	250	6.12
	서울 → 충남	230	6.14
	부산 → 경남	50	6.16
시·도내 전배		359대	
	광 주	43	
	인 천	26	
	경 기	120	
	전 남	140	
경 북	30		

이와 같은 양수기의 추가수요 조사결과에 따라 1차 성금지원액 50억 원 중 20억원이 양수기 구입비로 지원되었는데, 국민성금 배정당시는 가뭄이 극심하여 시중에 양수기 재고가 거의 바닥이 난 상태였다. 따라서, 각시·도(시·군)에서 양수기를 구입할 경우, 행정 절차상(입찰 등) 적기 공급이 어려울 뿐만 아니라, 개별적인 양수기 구입에 따른 가격상승 등의 문제점 발생이 우려됨에 따라 이번 경우에 한하여 특별히 농림부가 일괄 확보하여 공급토록 하였다.

이에 따라 한국농기계공업협동조합과 농협중앙회를 통해 최근 생산실적이 있는 6개 업체를 대상으로 생산능력을 파악해 본 결과, LG펌프, 한일펌프, 진영종합기계등 3개업체가 6월20일까지 시·도 요구량인 4,000대의 생산공급이 가능한 것으로 조사되어 이들 3개업체에 양수기를 생산 공급토록 하였다.

공급기종 선정과 관련 양수기 공급시점은 가뭄이 가장 극심한 시기로 수원(水源)부족으로 인하여 일선에서 대형양수기보다는 농업인이 가장 선호하는 2인치(3마력), 3인치(5마력) 규격이 적합하다는 의견에 따라 이 규격을 중심으로 공급하였으며, 시·도별로 배정된 양수기는 시·도에서 시·군 실정을 고려하여 가급적 전력사용이 용이한 곳은 모터부착용 양수기를, 모터사용이 어려운 곳은 엔진부착용 양수기를 공급토록 지도하였다.

양수기 구입지원액은 총 20억원이었으나, 지원기준단가와 실제 구입단가의 차이(지원기준단가 500천원/대→실제구입단가 276천원/대)로 1차 6월20일까지 공급한 4,000대의 양수기 구입에 소요된 금액은 9억원으로 당초지원액에서 11억원이 남게되었다. 이잔액 11억원에 대하여는 지역별 실정을 감안하여 양수기의 기종과 형식을 시·도가 자율적으로 결정, 구입토록 하고, 만약 양수기의 추가구입 수요가 없는 지역은 이를 관정개발 등 타용도로 전환 사용할 수 있도록 하였다.

이렇게하여 양수기는 130개 시·군에 총 5,437대, 15억원을 공급하였으며, 기종별로는 엔진형이 2,359대(43%), 모터형이 3,078대(57%)였다.

이하는 성금지원에 의한 양수기 공급과정의 세부내용을 나타낸 것으로 <표4-8>은 양수기의 제조업체별 주문생산의 시·도별 배정상황을, 그리고 <표4-9>은 이들 시·도별 공급일정을 나타낸 것이다.

<표 4-8> 양수기 제조업체 주문 대수 배정량

시·도	회사별 규격 대수	진영		LG		한일
		2"	3"	1.6"	2"	2"
계	4,000대	700	650	1,010	1,040	600
인천	12	2	2	3	3	2
광주	36	6	6	11	9	4
경기	824	144	134	249	173	124
강원	348	63	57	35	140	53
충북	516	91	84	140	124	77
충남	684	119	111	173	178	103
전북	292	49	47	75	77	44
전남	432	77	70	108	112	65
경북	376	65	61	95	99	56
경남	480	84	78	121	125	72

<표 4-9> 양수기 공급 일정

시·도	대수	배정 일정								회사별		
		6월 13일	14	15	16	17	18	19	20	진영	LG	한일
계	4,000대	700	450	310	100	100	400	500	1,440	1,350	2,050	600
인천	12	-	-	3	-	-	4	2	3	4	6	2
광주	36	-	11	-	-	-	10	6	9	12	20	4
경기	824	140	110	60	43	-	144	44	283	278	422	124
강원	348	140	116	19	20	-	-	51	2	120	175	53
충북	516	140	-	-	22	-	4	176	174	175	264	77
충남	684	140	50	83	-	-	11	69	331	230	351	103
전북	292	-	45	-	-	30	71	-	146	96	152	44
전남	432	-	58	-	-	50	50	30	244	147	220	65
경북	376	140	-	76	15	-	56	50	39	126	194	56
경남	480	-	60	69	-	20	50	72	209	162	246	72

나. 암반관정 개발

암반관정은 지하수를 이용하는 주요 용수원으로서, 농업용은 물론 농촌지역의 생활용수공급 기능까지 수행할 수 있는 항구적 용수시설이다.

특히 저수지나 양수장 등 농업용수시설에 비해 개발이 비교적 쉽고, 적은 비용으로 신속하게 개발·활용할 수 있어 지표수 이용이 어려운 천수답지역의 용수공급수단으로서 매우 중요한 역할을 담당해오고 있다.

이번 가뭄기간 중에도 관정개발에 대한 요구가 가장 많았는데 이는 가뭄우심지역일수록 지표수 이용이 어려워 그만큼 지하수 개발을 통한 용수공급의 필요성이 증대했기 때문이라고 판단된다.

이번 성금에 의한 암반관정 개발은 당초 총 80억원을 지원, 모두 200공 개발(1차 30억원 75공, 2차 50억원 125공)을 계획하였으나, 실제로는 약 85억원 219공으로 늘어났다.

이는 양수기구입비 절감액과 암반관정개발 낙찰차액으로 발생한 절감액을 암반관정 추가개발비로 활용하였기 때문이다.

또한 지역별로는 강원도가 36공으로 가장 많고 충남(34), 경기(27) 등이 높은 비중을 차지하는 반면, 전남(18), 경남(22) 등은 상대적으로 지원비중이 낮았는데, 이는 가뭄우심지역 중심으로 성금을 지원했기 때문이다.

<표 4-10>은 성금에 의한 암반관정의 시·도별 개발현황이다.

<표 4-10> 성금에 의한 암반관정 시·도별 개발현황

(단위: 백만원)

시·도별	시·군수	당 초 계 획						개발실적	
		계		1차(6.13)		2차(6.15)			
		공수	금액	공수	금액	공수	금액	공수	금액
계	124	200	8,000	75	3,000	125	5,000	219	8,498
부 산	2	2	80			2	80	2	80
인 천	2	5	200	3	120	2	80	6	200
광 주	1	2	80			2	80	2	72
대 전	2	2	80			2	80	2	80
울 산	2	2	80			2	80	2	80
경 기	12	21	840	10	400	11	440	27	1,072
강 원	17	34	1,360	15	600	19	760	36	1,440
충 북	11	19	760	6	240	13	520	19	760
충 남	14	29	1,160	13	520	16	640	34	1,328
전 북	13	22	880	5	200	17	680	24	841
전 남	18	18	720	5	200	13	520	18	720
경 북	11	24	960	13	520	11	440	25	983
경 남	19	20	800	5	200	15	600	22	842

4-3. 국민성금 사용 결과보고

가뭄대책이 막바지 고비를 맞이했던 6월 10일을 전후해서 가뭄우심지역을 중심으로 지역주민의 자구적 노력을 비롯하여 산업체에 의한 급수지원, 민·관·군·산의 총력지원체제를 구축, 모든 가능한 수단과 방법을 동원하여 범국민 차원에서 가뭄을 극복하는 인간승리의 면목을 보여주었다.

이와 관련 김대중 대통령은 농업인들의 가뭄극복을 지원하기 위해 인력과 장비, 성금등을 지원해 준 기업체 등 각계의 수범사례자들에게 감사서한(372건)을 보낸바 있다.

아울러 한갑수 농림부장관도 6월 27일 농정의 책임자로서 100년만에 처음으로 겪는 극심한 가뭄을 이겨낼 수 있도록 도와준 개인 및 단체, 기업체대표, 군부대 장병 등에게 감사편지(569건)를 보냈다.

또한 6월 28일에는 조선, 동아 등 14개 중앙종합일간지와 경제지의 광고면을 통하여 그동안 지원받은 성금의 사용내역을 공개하고, 성금을 보내준 국민에게 감사의 뜻을 표하였으며, 농림부 장관이 KBS TV, YTN 등 방송에 출연, 국민성금 사용내역 보고와 함께 감사의 뜻을 표하였다.

이러한 과정을 거쳐 농림부 장관은 7월 10일에 국무회의에서 국민성금 100억원을 받아 양수기 5,437대(15억원)와, 암반관정 219공(85억원)을 가뭄지역에 신속히 지원하고, 사후관리를 철저히 하고 있다는 요지의 가뭄극복 국민성금 지원실적을 보고하였다.<2001. 7. 10 국무회의 보고자료: 부록 참조>

4-4. 국민성금 지원 시설 및 장비의 사후관리

가. 시설·장비 관리요령

농림부에서는 가뭄극복 국민성금으로 지원된 암반관정 및 양수기의 효율적인 관리를 위하여 가뭄극복 국민성금 집행 및 시설·장비 관리요령을 각 시·도 및 관련 기관에 시달하여 국민의 정성으로 지원된 시설과 장비가 소중히 활용될 수 있도록 하였으며, 양수기 및 암반관정 개발관리요령의 주요 내용은 다음과 같다.

○ 양수기

- 성금으로 구입한 양수기는 시·군 재산으로 등록·관리하고, 농가가 필요시 사용토록 지원해야 함.

- 성금으로 지원된 양수기에 대하여는 국민성금으로 마련된 것이라는 내용의 표찰을 부착토록 함.
- 시장·군수는 양수장비를 읍·면별로 창고에 보관하도록 하고, 관리책임자와 부책임자를 지정하여야 함.
- 양수장비 관리책임자는 양수장비를 사용한 후에는 깨끗이 손질하고 정비하여 필요시 즉시 사용할 수 있는 상태를 유지하여야 함.

○ 암반관정

- 시설물 관리자(시장, 군수 또는 농업기반공사 사장)는 시설물 관리대장을 작성·비치하여야 함.
- 시설물관리자는 시·군 공무원 및 사농 농민대표를 관리자로 지정하여 점검·정비 등 사후관리를 실시하여야 함.
- 양수장 출입문 좌측에 “농업용수 관정시설 안내판”을 설치토록 하되, 이번에 지원된 암반관정은 가뭄극복을 위한 국민성금으로 지원된 시설임을 표시하여야 함.

나. 양수기의 보관관리 상태와 암반관정개발 추진상황 현지 점검실시

국민성금 지원으로 공급된 양수기의 보관·관리상태와 암반관정개발 추진상황을 7. 5~7. 6 (2일간)에 걸쳐 일제 점검을 실시한바 양수기는 총 5,437대중 엔진형 2,359(43%)와 모터형 3,078대(57%)로 가뭄 용수 급수에 사용한 대수는 1,387(26%)이고, 사용하지 않고 보관된 대수는 4,057(74%)이며, 암반관정개발은 총 219공으로 착정 중이거나 준공 지구는 194공이고, 미착공은 25개지구(7. 12현재)로서 8월말까지 개발 완료하도록 촉구하였으며, 양수기와 암반관정의 시설·장비가 국민성금의 뜻이 길이 보전될수 있도록 가뭄극복 국민성금 집행 및 시설·장비 관리 요령에 따라 이행에 철저를 하도록 시·도에 지시하였다. <용수 51320-671, (2001. 7. 18)>

4-5. 국민성금 지원시설·장비 현황 및 위치도

가. 시·군별 양수기 지원현황

(단위 : 대)

시·도·군	계	기종별		시·도·군	계	기종별	
		엔진형	모터형			엔진형	모터형
계 130	5,437	2,359	3,078	강원 원주	32	11	21
인천 2	19	7	12	강릉	31	12	19
중구	10	7	3	삼척	15	4	11
서구	9	-	9	영월	11	2	9
광주 5	115	33	82	평창	5	-	5
동구	8	-	8	동해	10	-	10
서구	8	4	4	속초	9	-	9
남구	67	13	54	정선	3	-	3
북구	11	7	4	횡성	10	-	10
광산	21	9	12	홍천	31	-	31
경기 24	824	278	546	철원	34	18	16
여주	69	38	31	화천	21	9	12
이천	50	14	36	양구	22	9	13
양평	105	28	77	인제	18	6	12
광주	50	13	37	고성	25	14	11
남양주	28	14	14	양양	17	10	7
하남	7	1	6	충북 12	985	453	532
수원	7	1	6	청주	28	16	12
성남	7	1	6	청원	256	29	227
안산	7	1	6	보은	74	46	28
시흥	18	5	13	옥천	64	40	24
군포	7	1	6	영동	83	35	48
의왕	7	1	6	진천	73	43	30
화성	69	20	49	괴산	83	49	34
오산	7	1	6	음성	93	56	37
파주	35	19	16	충주	113	70	43
양주	18	8	10	제천	57	33	24
김포	7	1	6	단양	39	23	16
평택	50	14	36	증평	22	13	9
안성	84	23	61	충남 15	694	240	454
용인	50	13	37	청양	43	13	30
연천	35	11	24	금산	84	28	56
포천	50	20	30	연기	40	14	26
동두천	7	1	6	천안	40	13	27
가평	50	29	21	홍성	70	26	44
강원 17	348	120	228	공주	40	16	24
춘천	54	25	29	논산	36	14	22

(단위 : 대)

시·도·군	계	기종별		시·도·군	계	기종별	
		엔진형	모터형			엔진형	모터형
충남 부여	40	16	24	전남 나주	29	29	-
서천	52	17	35	담양	25	25	-
보령	41	18	23	장성	24	24	-
예산	48	13	35	합평	24	9	15
태안	40	13	27	고흥	38	33	5
서산	40	13	27	보성	30	12	18
당진	40	13	27	화순	32	13	19
아산	40	13	27	장흥	31	10	21
전북 14	745	382	363	해남	71	14	57
군산	18	-	18	영암	36	11	25
익산	52	10	42	영광	38	11	27
남원	61	61	-	진도	24	7	17
김제	47	35	12	경북 8	405	170	235
완주	83	60	23	안동	86	37	49
진안	103	-	103	영주	36	-	36
무주	12	-	12	상주	135	-	135
장수	33	10	23	문경	27	12	15
순창	176	63	113	의성	42	42	-
고창	17	-	17	청송	10	10	-
부안	80	80	-	영덕	12	12	-
전주	31	31	-	예천	57	57	-
정읍	2	2	-	경남 11	610	288	322
임실	30	30	-	남해	78	17	61
전남 22	692	388	304	하동	80	42	38
순천	39	39	-	함양	90	48	42
광양	22	22	-	사천	24	19	5
여수	32	32	-	마산	22	12	10
강진	33	10	23	밀양	92	35	57
완도	30	12	18	창녕	42	28	14
무안	30	9	21	의령	60	10	50
신안	42	14	28	산청	30	20	10
목포	16	6	10	양산	40	25	15
곡성	26	26	-	고성	52	32	20
구례	20	20	-				

나. 시·군별 암반관정 지원현황

시·군별	관정수	위 치
계	219	
부 산	2	
기 장 군	1	장안읍 오리
강 서 구	1	천가동
인 천	6	
중 구	2	운서동 21통, 남북동 6통
용 진 군	4	백령면 가을리, 진촌리, 남포리, 덕적면 서포1리
광 주	2	
남 구	2	대촌동
대 전	2	
유 성 구	1	신동
서 구	1	용촌동
울 산	2	
울 주 군	1	범서면 두산리
동 구	1	남목3동
경 기	27	
용 인 시	2	삼가동, 백암면 가창리
화 성 시	2	서신면 광평리, 남양면 신남리
이 천 시	2	모가면 진가리, 대월면 부필리
광 주 시	1	초월면 신월1리
안 성 시	2	고삼면 월항리, 보개면 남풍리
오 산 시	1	세마면 지곳리
여 주 군	2	북내면 상교리, 점동면 처리
양 평 군	5	용문면 중원리, 개군면 내리, 강하면 동오리, 용문면 망능리, 지제면 망미리
파 주 시	3	파주읍 향양리, 파주읍 군내리, 파평면 마산1리
가 평 군	1	설악면 송상리
연 천 군	2	전곡읍 늘목리, 백학면 두현리
포 천 군	4	군내면 직두리, 포천읍 설운2리, 영북면 회산리, 문암리

시·군별	관정수	위 치
강 원	36	
춘천시	2	서면 금산리, 동면 만천리
원주시	3	소초면 홍양리, 소초면 학곡리, 부론면 정산리
강릉시	3	강동면 하시동리, 주문진읍 향호리, 구정면 여찬리
삼척시	2	근덕면 신리, 원덕읍 산양리
홍천군	2	동면 성수리, 내면 방내리
횡성군	2	서원면 금대리, 횡성읍 반곡리
영월군	2	주천면 신1리, 북면 연덕2리
평창군	2	도암면 횡계3리, 방림면 운교1리
정성군	2	북평면 남평리, 정선읍 중터동
철원군	2	서면 자등2리, 철원읍 중터동
고성군	2	간성읍 광산리, 금수리
양양군	2	현남면 원포리, 양양읍 사천리
인제군	2	상남면 하남리, 북면 한계리
화천군	2	화천읍 상2리, 간동면 유천1리
양구군	2	양구읍 군량리, 학조리
동해시	2	지가동, 괴란동
속초시	2	노학동, 조양동 온정리
충 북	19	
음성군	3	삼성면 용대리, 음성읍 초천리, 소이면 대장리,
괴산군	3	사리면 소매리, 칠성면 두천리, 증평읍 용강리
단양군	1	적성면 대가리
제천시	1	백운면 화당리
충주시	2	호암동, 엄정면 유봉리
옥천군	1	동이면 석탄리
영동군	1	황간면 금계리
진천군	2	덕산면 기전리, 이월면 신계리
청주시	1	휴암동
청원군	2	내수읍 덕암리, 오창면 후기리
보은군	2	외속리면 하개리, 내북면 성터리

시·군별	관정수	위 치
충 남	34	
연기군	2	동면 합강리, 금남면 대박리
금산군	2	부리면 천내리, 군북면 천을리
천안시	2	풍세면 풍서2리, 광덕면 매당리
청양군	2	청양읍 장승리, 운곡면 추강리
홍성군	3	금마면 월암리, 장곡면 대현리, 홍성읍 송월리
공주시	4	탄천면 정치리, 반포면 도남리, 아인면 신영리, 정안면 운중리
논산시	2	가야곡면 삼전리, 연무읍 봉동리
부여군	3	내산면 울암리, 임천면 칠산리, 초촌면 신암리
서천군	2	서면 도둔리, 문산면 금복리
보령시	2	미산면 내평리, 웅천읍 구룡리
예산군	3	신양면 하천리, 웅봉면 계정리, 신양면 서계양리
서산시	2	지곡면 무장리, 팔봉면 호리
당진군	3	대호지면 적서리, 정미면 사판리, 당진읍 행정리
아산시	2	탕정면 용두리, 영인면 성내리
전 북	24	
군산시	2	성산면 창오리, 마성동 마성리
익산시	3	낭산면 호암리, 성남리, 용동면 대조리
정읍시	3	북면 태곡리, 산내면 능교리, 산외면 오공리
남원시	1	주생면 중동리
김제시	3	용지면 부교리, 백산면 하정리, 금산면 용호리
무주군	2	적상면 삼유리, 북창리
장수군	1	천천면 남양리
임실군	2	신덕면 금정리, 지장리
순창군	1	쌍치면 방산리
고창군	3	상하면 용정리, 고창읍 덕산리, 해리면 나성리
부안군	1	변산면 도청리
완주군	1	화산면 승치리
진안군	1	주천면 대불리

시·군별	관정수	위 치
전 남	18	
순천시	1	황전면 평촌리
광양시	1	황금동
여수시	1	월촌면 월산리
강진군	1	병영면 삼인리
완도군	1	완도읍 죽청리
무안군	1	청계면 대리
신안군	1	장산면 대리
나주시	1	세지면 교산리
담양군	1	월산면 월평리
장성군	1	삼계면 화산리
함평군	1	엄다면 송호리
고흥군	1	남양면 망주리
보성군	1	응치면 유산리
화순군	1	화순읍 용전리
장흥군	1	관산읍 용전리
해남군	1	해남읍 신안리
영광군	1	영광읍 송림리
진도군	1	의신면 초평리
경 북	25	
안동시	3	남선면 도로리, 예안면 기사1리, 서후면 새남리
봉화군	2	봉화읍 유공리, 명호읍, 양곡2리
영주시	2	장수면 두전리, 부석면 감곡리
상주시	2	외서면 가곡리, 이안면 지산리
문경시	2	문경읍 갈평리, 동로면 인곡리
의성군	3	단촌면 변방리, 안평면 삼춘리, 점곡면 사춘리
영양군	2	수비면 계리, 영양읍 황용리
청송군	2	파천면 중평리, 지경리
영덕군	2	창수면 신리, 하리면 신기리
울진군	2	울진읍 선구리, 온양리
예천군	3	감천면 덕용리, 시항리, 덕울리

시·군별	관정수	위 치
경 남	22	
고성군	1	대가면 금산리
통영시	1	산양읍 영운리
거제시	1	둔덕면 학산리
김해시	1	진영읍 설창리
양산시	1	라북면 삼감리
진해시	1	자은면 냉철리
진주시	2	정촌면 화개리, 대곡면 대곡리
산청군	1	생비량면 도리
의령군	1	부림면 경산리
함안군	1	여항면 내곡리
창녕군	1	창녕읍 어도리
밀양시	2	부북면 제대리, 단장면 국전리
마산시	1	진전면 평암리
사천시	1	곤양면 무고리
거창군	1	남하면 양향리
함양군	1	서상면 도천리
합천군	1	쌍백면 하신리
하동군	1	양보면 장암리
남해군	2	남면 입곶리, 남해읍 입현리

다. 국민성금지원 시설 및 장비위치도(총람)

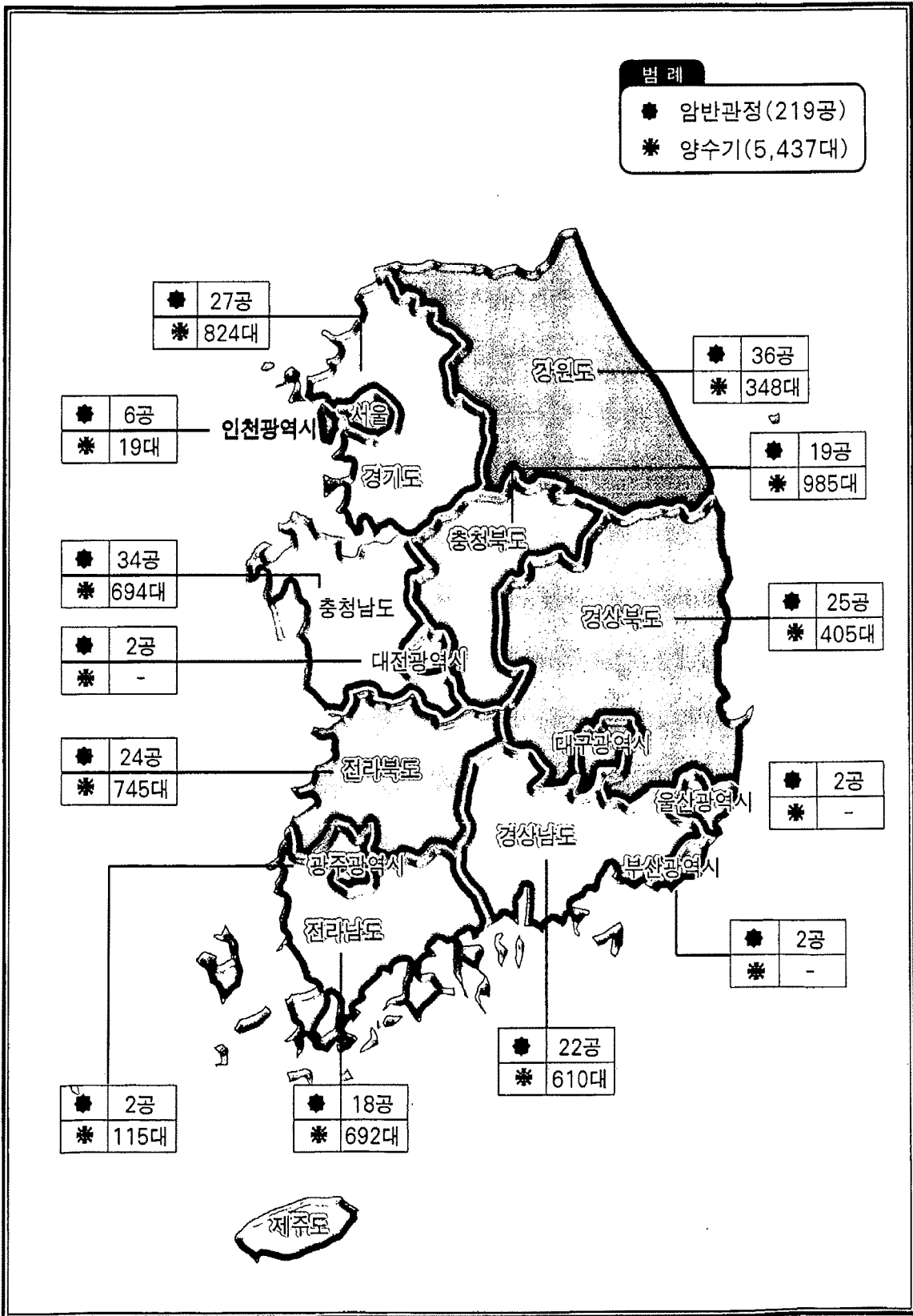

라. 국민성금 암반관정(시군별) 위치도

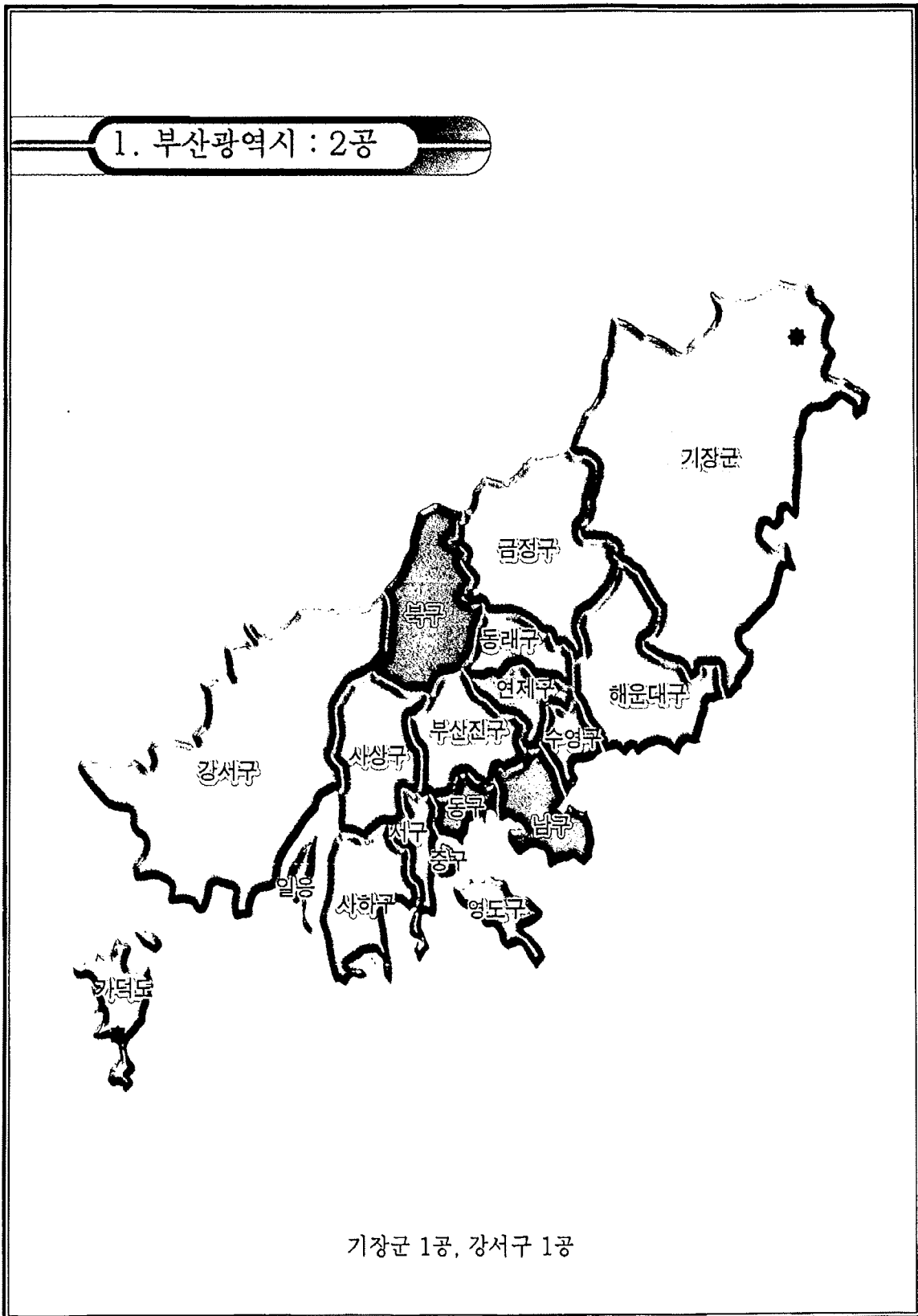

2. 인천광역시 : 6공

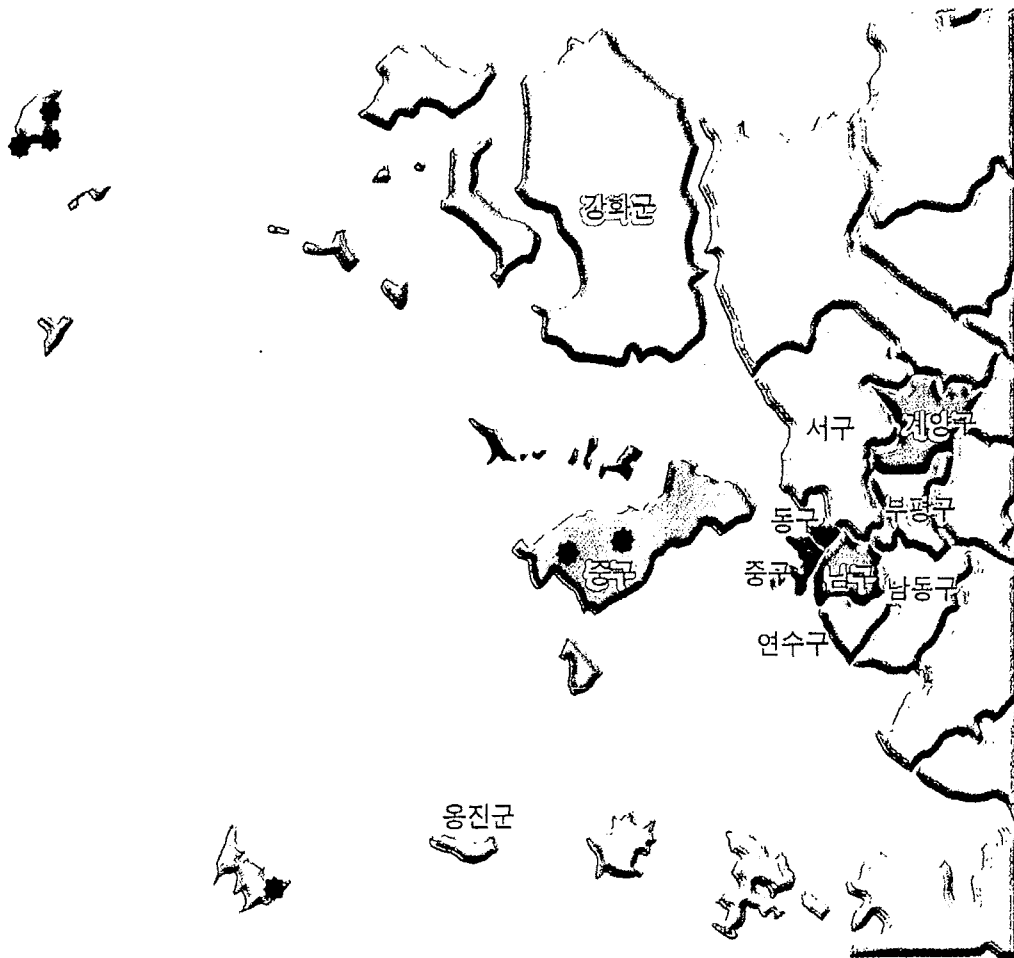

중구 2공, 옹진군 4공

3. 광주광역시 : 2공

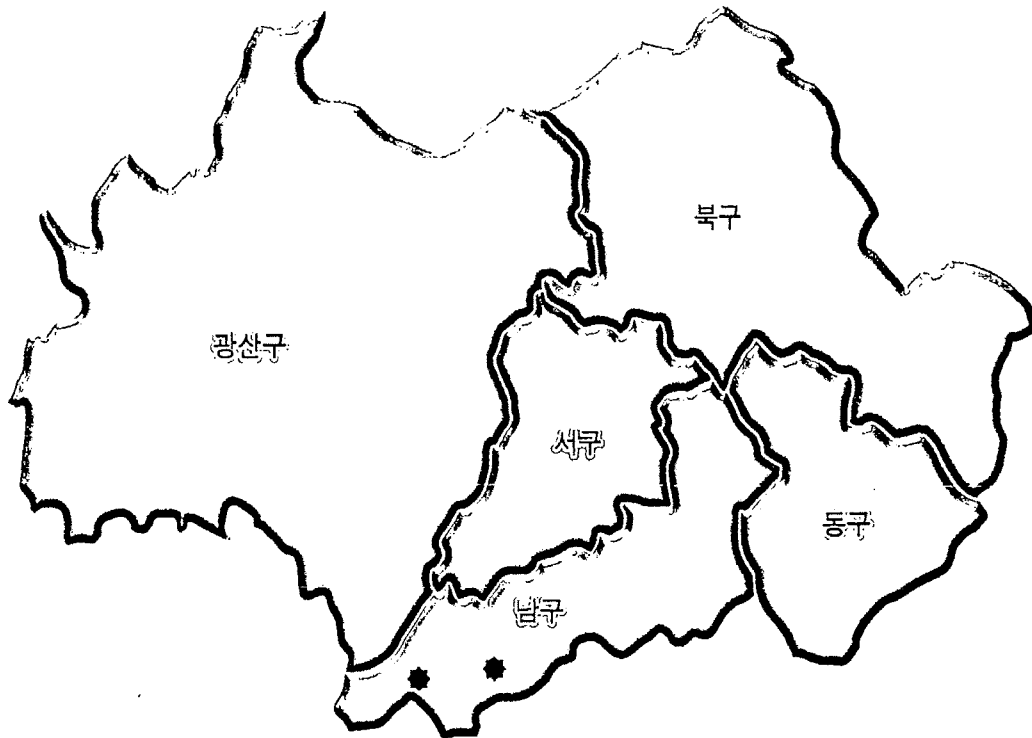

남구 2공

4. 대전광역시 : 2공



유성구 1공, 서구 1공

5. 울산광역시 : 2공

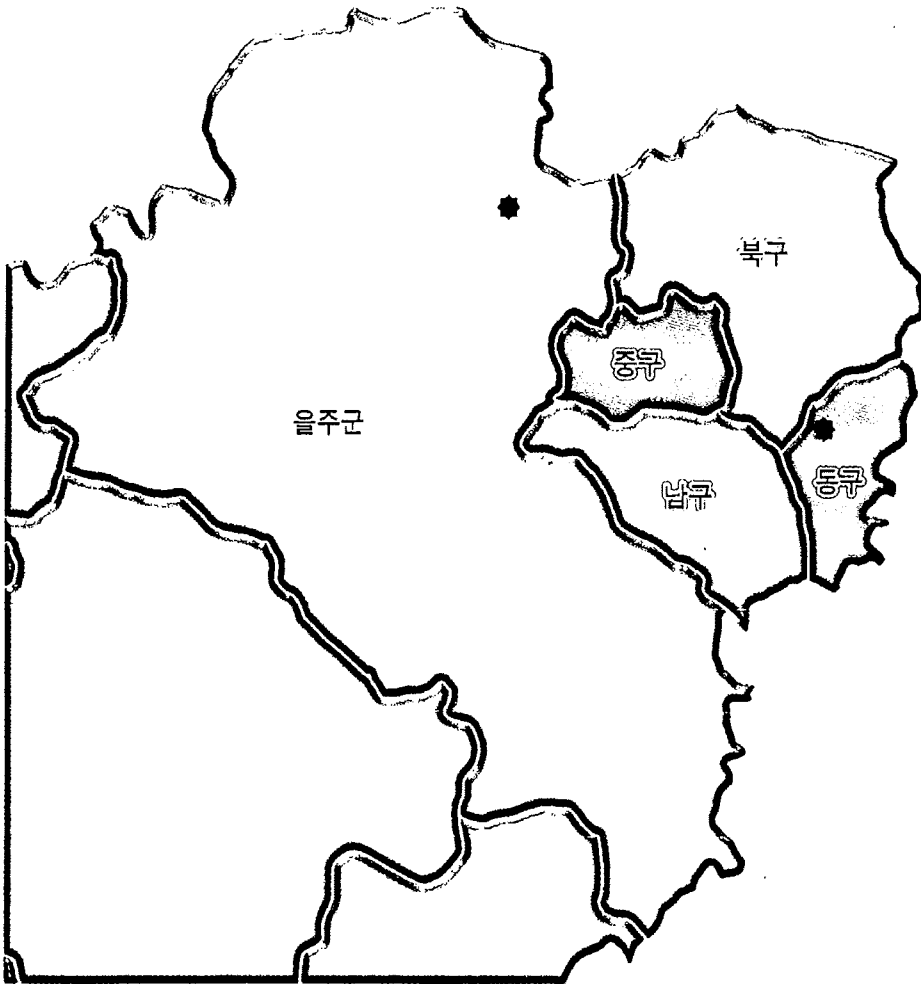

울주군 1공, 동구 1공

6. 경기도 : 27공

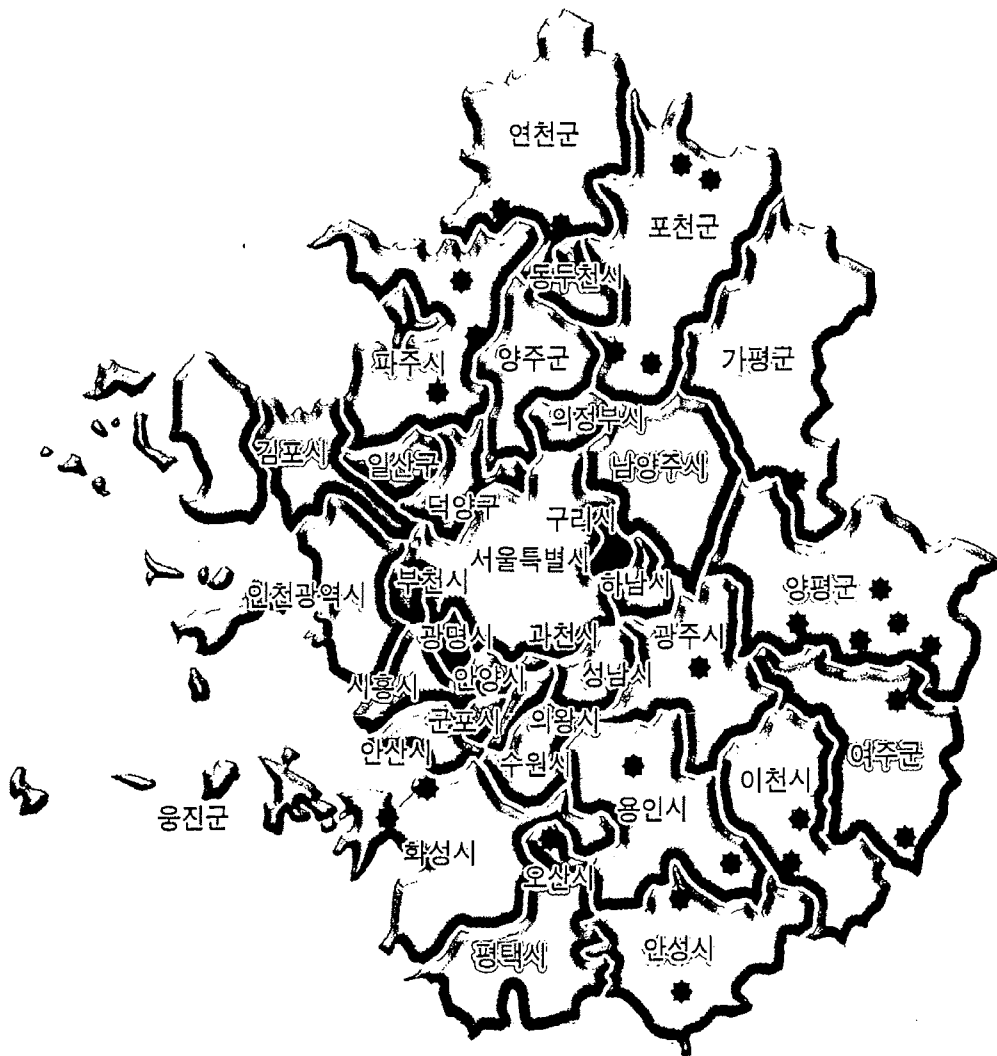

파주시 3공, 가평군 1공, 연천군 2공, 포천군 4공, 안성시 2공, 오산시 1공, 여주군 2공,
 양평군 5공, 용인시 2공, 화성시 2공, 이천시 2공, 광주시 1공

7. 강원도 : 36공

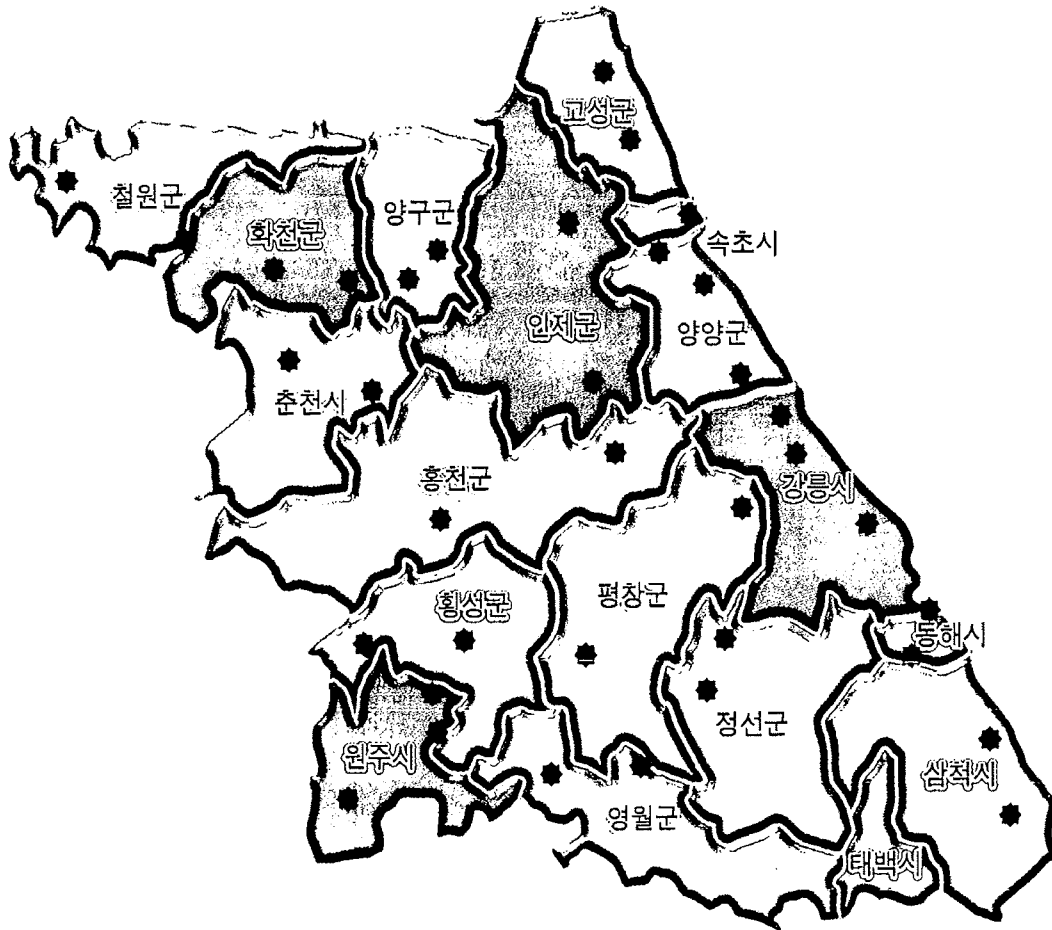

평창군 2공, 정선군 2공, 철원군 2공, 고성군 2공, 양양군 2공, 인제군 2공, 화천군 2공,
 양구군 2공, 동해시 2공, 속초시 2공, 춘천시 2공, 원주시 3공, 강릉시 3공, 삼척시 2공,
 홍천군 2공, 횡성군 2공, 영월군 2공

8. 충청북도 : 19공

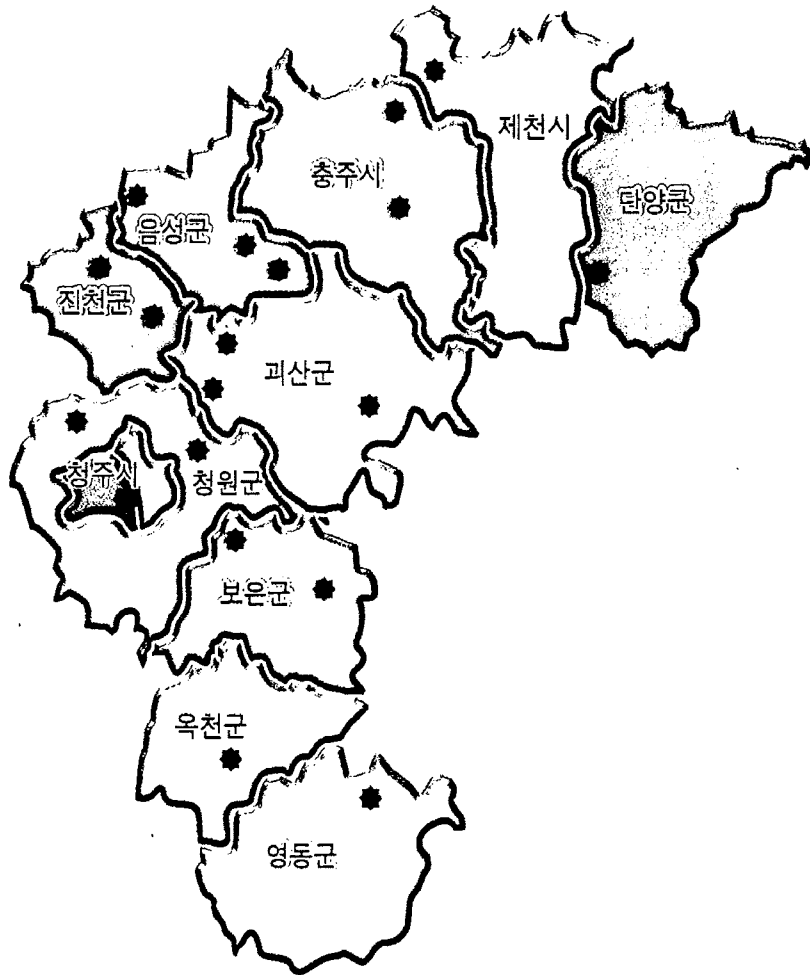

청주시 1공, 청원군 2공, 보은군 2공, 충주시 2공, 옥천군 1공, 영동군 1공, 진천군 2공, 음성군 3공, 괴산군 3공, 단양군 1공, 제천시 1공

9. 충청남도 : 34공

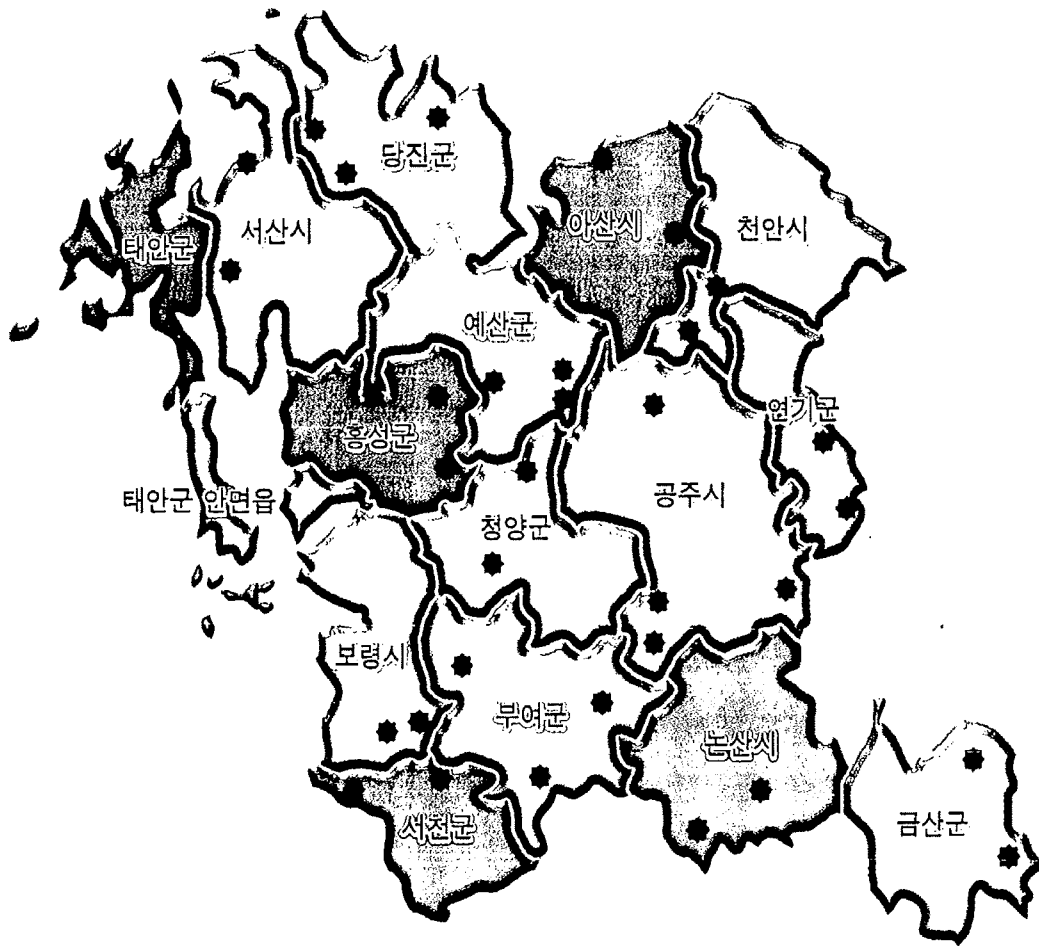

연기군 2공, 금산군 2공, 천안시 2공, 청양군 2공, 홍성군 3공, 예산군 3공, 서산시 2공, 당진군 3공, 아산군 2공, 공주시 4공, 논산시 2공, 부여군 3공, 서천군 2공, 보령시 2공,

10. 전라북도 : 24공

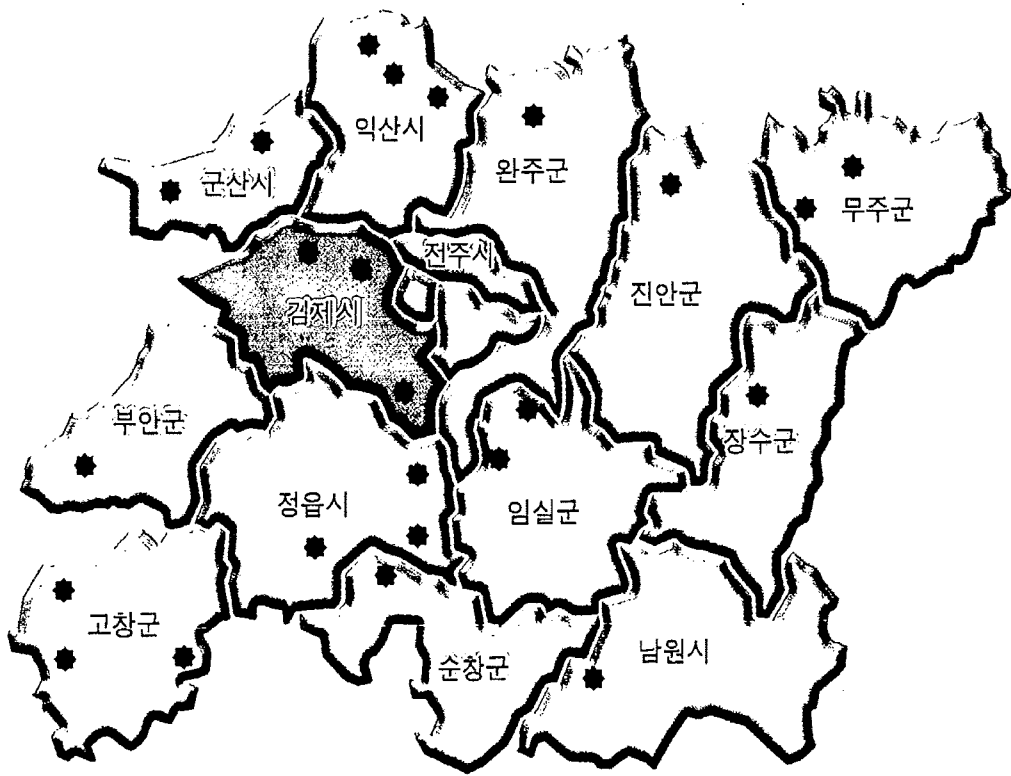

부안군 1공, 완주군 1공, 진안군 1공, 무주군 2공, 장수군 1공, 임실군 2공, 순창군 1공,
고창군 3공, 군산시 2공, 익산시 3공, 정읍시 3공, 남원시 1공, 김제시 3공

11. 전라남도 : 18공

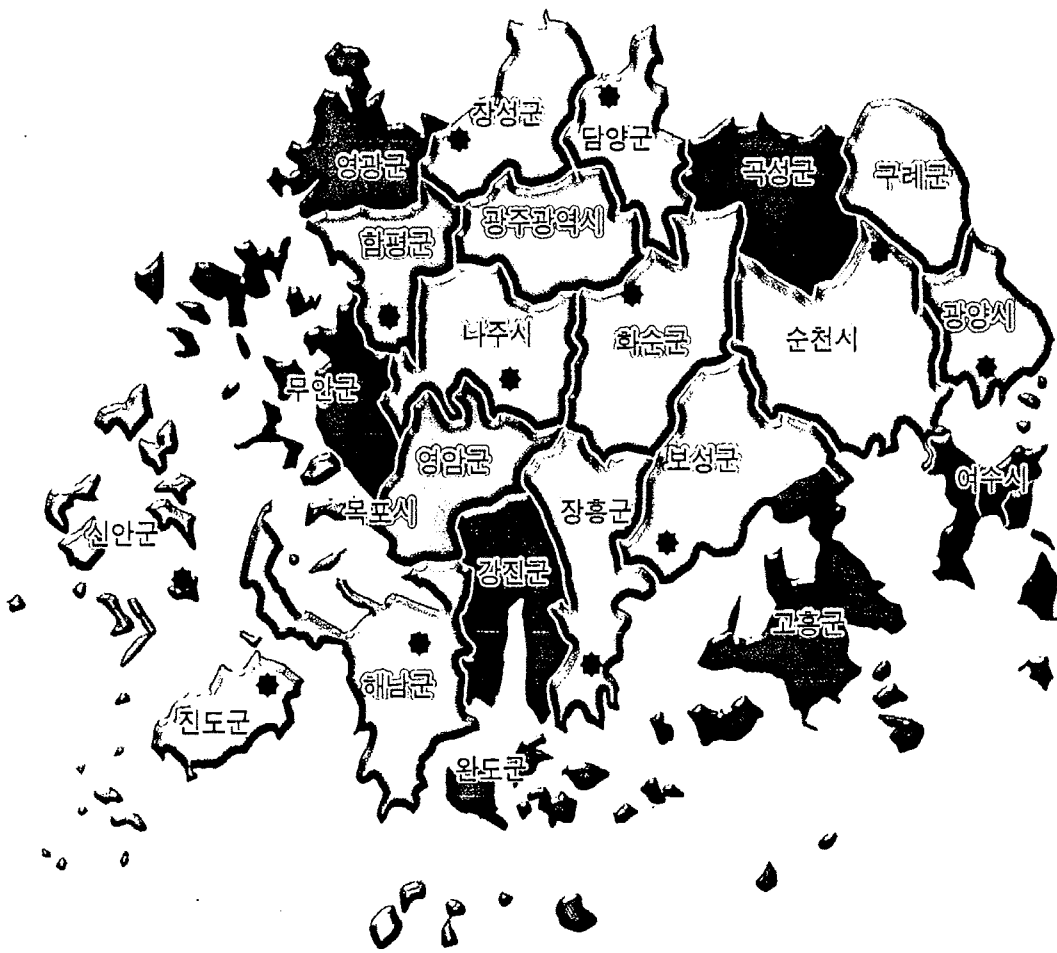

보성군 1공, 화순군 1공, 장흥군 1공, 해남군 1공, 영광군 1공, 진도군 1공, 신안군 1공,
 나주시 1공, 담양군 1공, 장성군 1공, 함평군 1공, 고흥군 1공, 순천시 1공, 광양시 1공,
 여주시 1공, 강진군 1공, 완도군 1공, 무안군 1공

12. 경상북도 : 25공

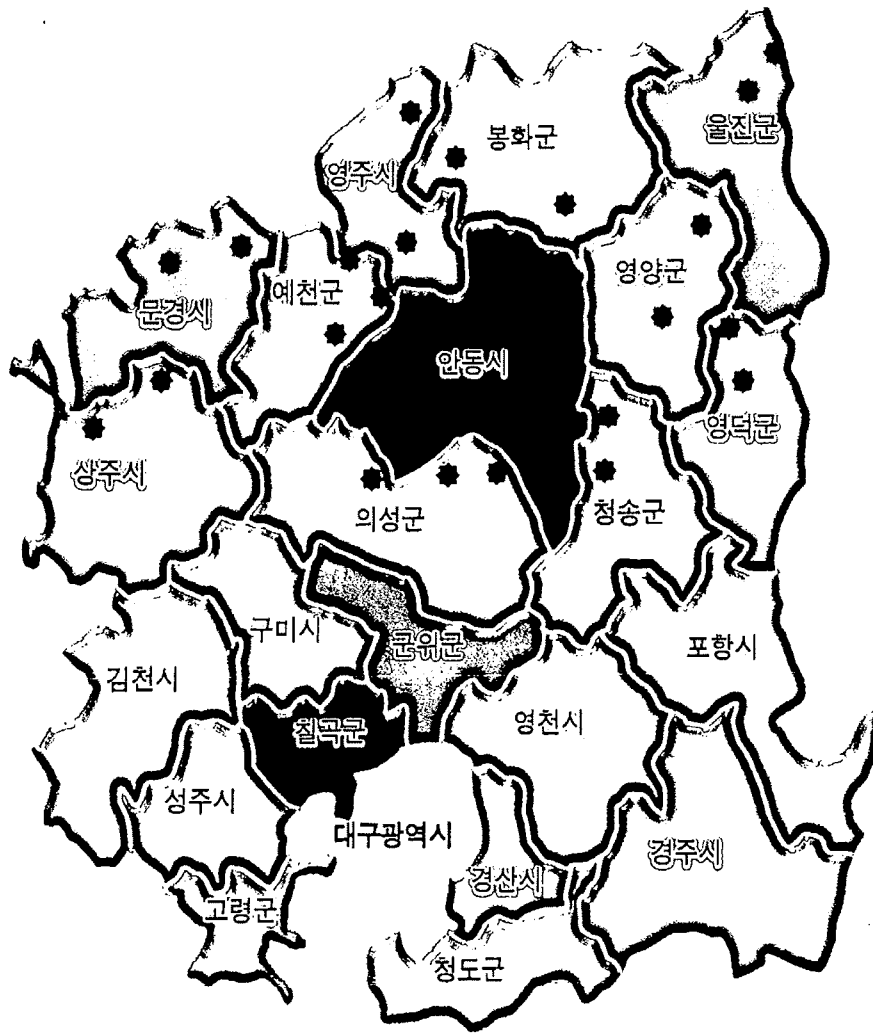

영양군 2공, 청송군 2공, 영덕군 2공, 울진군 2공, 예천군 3공, 안동시 3공, 봉화군 2공, 영주시 2공, 상주시 2공, 문경시 2공, 의성군 3공

13. 경상남도 : 19공

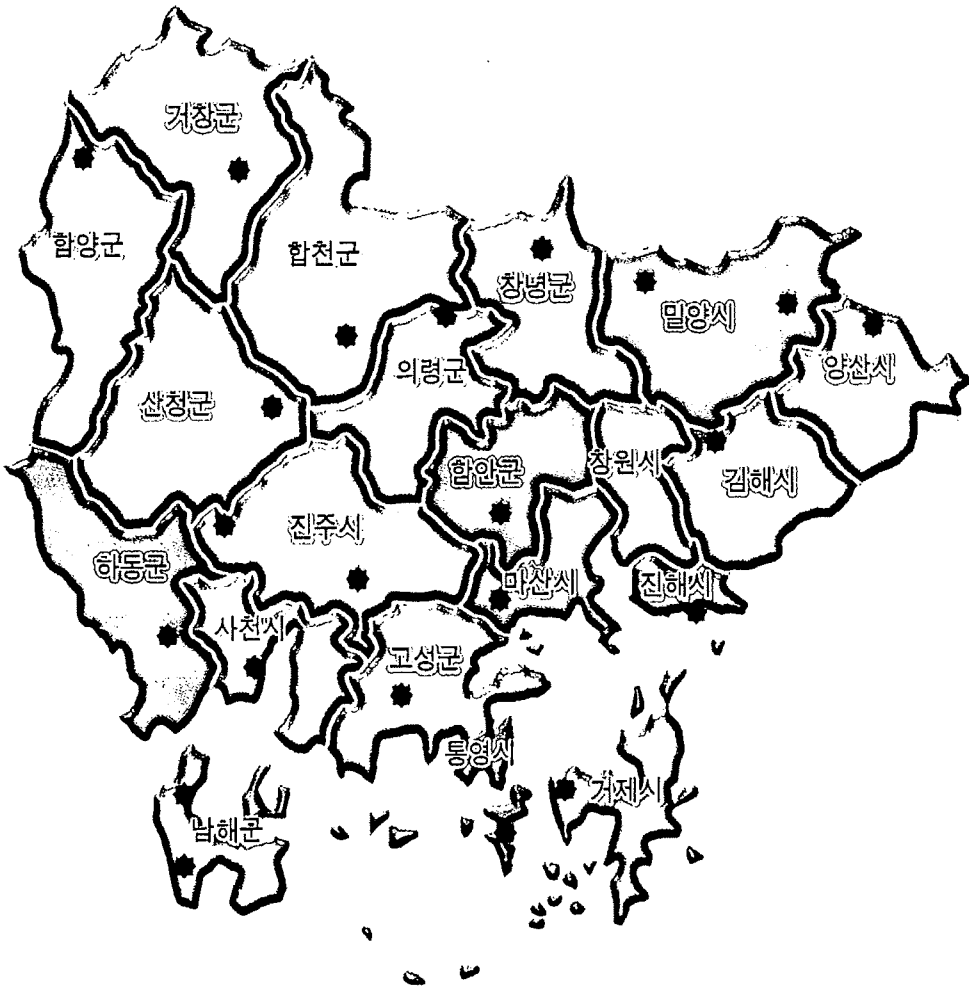

마산시 1공, 사천시 1공, 거창군 1공, 함양군 1공, 합천군 1공, 하동군 1공, 남해군 2공
 진주시 2공, 산청군 1공, 의령군 1공, 함안군 1공, 창령군 1공, 밀양시 2공, 고성군 1공
 통영시 1공, 거제시 1공, 김해시 1공, 양산시 1공, 진해시 1공

5. 성과와 반성

5-1. 가뭄극복에 대한 각계의 반응

우리국민은 나라에 어려운 일이 있을 때마다 국민 총화적인 노력으로 어려움을 슬기롭게 극복하여 왔으며, 금년 봄에 찾아온 사상 유례없는 봄 가뭄도 범정부적, 범국민적 차원에서 온국민이 한마음이 되어 가능한 모든 수단과 방법을 총 동원하여 적극적으로 대처함으로써 극복할 수 있었다.

가뭄이 전국적으로 확산됨에 따라 정부에서는 가뭄극복을 위한 민·관·군과 산업체가 참여하는 총력지원 체제를 조기에 구축하여 예산, 인력, 장비·물자 등을 신속히 지원토록 하였다. 대통령의 가뭄극복 특별담화에 따라 국무총리를 위원장으로 하는 「가뭄극복비상대책위원회」를 설치·운영하여 정부차원의 지원대책을 강구하고, 대통령을 비롯한 전 국무위원이 농촌현장으로 나가 가뭄상황을 직접 확인하고, 어려운 농촌실정을 국정에 반영하였다.

정부의 총체적인 지원체제 구축과 함께 국민과 군 그리고 산업체의 자발적인 일손돕기와 용수공급을 위한 장비지원은 가뭄피해를 최소화하여 가뭄을 극복하는 원동력이 되었다. 일부 산업체에서는 공장의 저수탱크에 저장된 공업용수를 농업용수로 사용토록 지원하는가 하면, 업체별로 가능한 급수운반수단을 동원하여 물을 공급하였다. 여기에는 소방차, 살수차, 급수차, 레미콘차, 우유수송차, 기름수송용유조차, 분뇨위생차, 철도유조차 그리고 헬기에 이르기까지 동원 가능한 모든수단이 총력적으로 지원되었다.

신문과 방송사 등 각 언론사에서는 가뭄피해 및 피해복구 노력에 대한 실상과 정부지원 노력에 대한 집중적인 보도로 가뭄극복을 위해

노력하는 농업인들의 자구적인 극복 의지를 높여 주었을 뿐만 아니라, 전국민이 가뭄극복에 동참하는 계기를 마련하게 되었다. 또한 각 방송사와 언론사에서는 각계각층의 인사와 국민들이 참여하는 국민성금 모금운동을 전개하여 가뭄피해를 최소화하는데 크게 기여하였다.

국민성금모금 운동에는 일반국민들과 국내기업, 단체 등은 물론, 해외 동포, 외국인, 국내진출 외국기업들도 함께 참여하였다. 워크아웃으로 어려움을 겪고 있는 대우건설의 임직원들이 회사살리기 차원에서 모금했던 500만원을 가뭄극복을 위해 흔쾌히 기탁하는가 하면, 국내진출 미국기업들의 모임인 주한미상공회의소가 1천만원을 성금으로 내놓았다. 지난해 영구 귀국한 사할린 동포들의 집단 정착촌인 안산시 고향마을 주민들은 가뭄으로 타들어가는 농촌을 돕겠다는 마음으로 178만원을 모금하여 성금으로 기탁하였다.

위와 같은 사례들은 금액의 다소를 떠나 타들어가는 논, 밭 앞에서 가슴을 태우던 농업인들에게 더 큰 용기와 희망을 북돋아주는 청량제가 되었다.

반면, 국민성금 지원과 관련한 일부언론의 비판도 있었다. 국민성금 지원에 의한 양수기의 공급과 암반관정 개발이 진행중인 상태에서 6월17일~18일 비가 내리자 지원된 양수기중 일부가 미처 사용되지 못하는 경우가 생겼고, 암반관정의 경우도 개발이 완료되지 못했거나 개발된 경우라도 더 이상 활용할 필요가 없게 되었다. 이를 두고 일부신문에서는 성금지원이 잘못된 것인양 보도하였으나, 이는 항구적 시설·장비를 지원하여 앞으로도 계속 가뭄극복을 위해 유용하게 쓸 수 있도록 한 국민성금의 지원취지를 제대로 이해하지 못하고 있을 뿐아니라 암반관정과 같은 용수시설의 최소한의 개발기간마저도 행정처리의 느장대응에 기인한 낭비된 시간으로 오해했기 때문인 것으로 생각된다

그러나, 이러한 신문보도에 대하여는 일반독자들의 반론과 비판이 있었고, 많은 농업인들은 국민성금의 적시적절한 지원에 고마움을 나타냈다. 예컨대 강원도 정선군 남평리의 박용철씨(농업인)는 농림부장관에게 감사의 서한을 보냈는가하면, 농민단체인 전업농중앙연합회는 중앙일간지 광고를 통하여 일부신문의 왜곡보도에 유감을 표하고 성금으로 지원된 양수기가 가뭄극복에 크게 기여했음을 강조하면서 성금을 보내준 국민들에게 감사를 표하였다.

5-2. 성 과

금년 가뭄극복에서 가장 큰 성과는 무엇보다도 IMF때 금모으기운동 이후 온국민이 총력으로 합심하여 가뭄에 적극적으로 대처함으로써 국민적 화합분위기가 조성되었다는 점이다.

금년의 극심한 가뭄은 우리에게 많은 고통을 주었지만, 한편으로는 물의 중요성을 재삼 일깨워주고 어려울수록 서로 도와가며 슬기롭게 난국을 극복해왔던 우리국민의 저력과 자랑스러운 전통을 다시한번 확인시켜 주었다.

특히 이번에 민·관·군·산이 한마음이 되어 가뭄극복을 지원하고 온국민이 성금모금에 적극 동참한 것은 이웃의 어려움을 함께 나누고 서로 돕는 국민적 일체감의 조성은 물론 농촌과 도시, 농업인과 도시인사이의 거리를 좁히고 우리 농업의 중요성을 다시한번 일깨워 주는 좋은 계기가 되었다.

이와같은 노력에 힘입어 가뭄이 장기화되었음에도 불구하고 금년 모내기 진척은 전년보다도 오히려 빨랐고, 물부족으로 인한 피해를 최소화함으로써 금년에도 풍년농사의 기틀을 다질수 있게된 것은 이번 가뭄극복활동의 큰 성과라고 하겠다.

또한, 물의 중요성에 대한 새로운 인식과 함께 항구적인 가뭄대책의 필요성이 강조됨으로써 기상관측사상 가장 극심했던 금년 가뭄에서 들어난 제반 문제점을 해소하고 앞으로 예상되는 가뭄유형에 대비할 수 있는 근본적인 대책을 강구하기 위해 그동안 추진해온 농촌용수10개년계획의 수정·보완계획을 마련한 것도 중요한 성과의 하나라고 할 수 있다.

5-3. 반 성

금년 가뭄대책 추진과정에서 미흡했거나 아쉬움으로 남는 부분이 적지 않았으나 기본적으로 국민성금의 지원과 관련된 문제라기보다는 우리의 농업용수 공급구조에 기인하는 것 들이라 할 수 있다.

최근 기상이변 등에 따라 가뭄발생빈도가 잦아지고 그 정도도 심화되는 경향이 있으나, 실제 가뭄피해가 발생하고 있는 것은 약 27만ha의 수리불안전답과 수리시설이 없는 약 70만ha의 밭에서 국지적으로 일어나고 있다.

상습 가뭄지역에 항구적인 농업용수를 개발한다는 목적으로 농촌용수10개년계획을 추진하여 현재 수리답율은 77%에 이르고 있으나, 10년빈도 가뭄에도 물걱정없이 농사를 지을수 있는 수리안전답은 37% 수준이며, 밭의 경우 물을 공급받고 있는 곳은 전체밭의 4%(밭기반정비목표 11만ha의 38%) 수준으로 아직도 용수개발을 위한 지속적인 투자가 요구되는 실정이다.

국민성금 지원과 관련하여 근본적으로는 큰 문제가 될 것은 없다고 본다. 다만 성금의 모금 및 지원구조의 특성상 대부분의 경우 성금은 가뭄이 고조될 때 모금이 개시되고 가뭄이 거의 끝날 무렵에 일선으로 지원되고 있어 이를 효과적으로 충분히 활용하기가 어렵다는 문제가 있다.

이번의 경우에도 국민성금으로 양수기 구입 및 암반관정개발을 지원하였으나, 결과적으로는 가뭄이 끝난후에 양수기가 도착하거나 빗속에서 암반관정을 개발해야 하는 결과가 되어 일부언론으로부터 비판까지 받게 된 것은 아쉬운 점이라 하겠다.

6. 향후 발전방향

국민경제의 발전과 함께 농촌용수를 비롯한 물의 수요는 계속 증가되고 있으나, 최근 기상이변 등으로 가뭄발생이 잦아지고 그정도도 심화되고있어 앞으로 심각한 물부족이 우려되고 있다.

매년 봄가뭄을 연례행사처럼 경험하면서도 근본적이고도 항구적인 대책마련이 미흡하여 농업인은 물론 온국민들이 물걱정으로 고통을 받고 있는 실정이다.

국민성금은 온국민의 정성이 깃들여 시름에 빠져있던 농업인들에게 큰 힘과 용기를 북돋아 줌으로써 100년만에 겪는 극심한 가뭄을 극복하는데 크게 기여한 것이 사실이나, 농촌용수문제를 해결하는 근본적인 수단이 될 수는 없다고 본다.

매년 반복되는 가뭄에 효율적으로 대처해나가기 위해서는 하상굴착 등 간이용수원개발이나, 성금지원에 의존하는 방식과 같은 단편적인 수단에 의존하기보다는 여하한 기상여건하에서도 물걱정없이 농사를 지을수 있는 항구적인 용수대책이 조속히 마련되어야 한다.

정부는 이번 가뭄에서 드러난 문제점을 해소하고 앞으로 예상되는 새로운 유형의 가뭄과 농촌용수 수요증가에 효율적으로 대비하기 위해 농촌용수10개년계획을 수정·보완한 바 있다.

이계획에 의하면 2004년까지 주곡자급기반에 필요한 907천ha에 용수를 개발하여 수리답율을 82%로 높이고, 10년빈도 가뭄에도 견딜수 있는 논면적을 498천ha로 늘려 현재 37%수준인 수리안전답율을 45%까지 높여 나갈 계획이다.

또한 그동안 논농사위주의 용수개발에서 밭용수개발로 확대하여 2004년까지 밭기반정비대상 110천ha중 77천ha에 용수를 공급할 계획이다. 그 밖에 물관리정보화 및 자동화시설을 확대하여 물관리체계를 구축해나갈 계획으로 있다.

앞으로 예상되는 크고 작은 다양한 유형의 가뭄에 효율적으로 대응해 나가기 위해서는 위와같은 근본적이고도 항구적인 종합대책에 중점을 두어야 하며, 이를 위하여는 농업용수의 체계적 개발을 위한 지속적인 투자가 이루어져야 한다. 이번에 수정·보완한 제2차 농촌용수10개년계획은 차질없이 추진되어야 하며 추후 여건변화에 대응할 수 있는 새로운 중장기계획을 준비하여 이후에 대비해 나가야 할 것이다.

여 백

부 록

1. 국민성금지원 일지	67
2. 가뭄극복 국민성금중앙지원협의회 관련문서	73
3. 국무회의 보고자료	89
4. 국민성금 집행관련 문서	99
5. 가뭄극복지원 기업체 등에 대한 대통령 감사서한 및 농림부장관 감사편지	147
6. 언론보도내용 및 관련자료	151
7. 국민성금 관련법규	177
○ 기부금품모집규제법	
○ 재해구호법	
○ 자연재해대책법	
○ 재해구호 및 재해복구비용에 관한 규정	
○ 의연금품관리운영규정	

여 백

1. 국민성금 지원일지

여 백

국민성금지원 일지

일 시	주 요 내 용	비 고
6. 8(금)	<ul style="list-style-type: none"> ○가뭄극복 국민성금 모금활동 전개 (전국재해대책협의회) ○가뭄극복국민성금중앙심의회구성(농림부) (위원장 : 차관보) 	
6.10(일)	<ul style="list-style-type: none"> ○국민성금을 농림부가 배정받아 가뭄우심 지역에 직접 지원토록 보건복지부와 협의 	
6.11(월)	<ul style="list-style-type: none"> ○한해극복을 위한 국민성금지원관련 협조요청 (보건복지부) ○한해의연금 지원협조요청(농림부→보건복지부) - 지원요청액 : 50억원(관정개발 30, 양수기 지원 20) 	<p>지원 65151-242</p> <p>개발 51302-259</p>
6.12(화)	<ul style="list-style-type: none"> ○한해의연금지원(전국재해대책협의회) - 지원금액 : 50억원(관정개발 30, 양수기지원 20) ○가뭄극복국민성금중앙협의회 개최 - 일시 및 장소 : 6.12, 17:30(차관보실) - 가뭄극복 국민성금 시·도별 배정계획 심의 ○가뭄극복 국민성금 시·도별 배정 및 계좌 이체 통보 ○가뭄극복을 위한 대통령 특별담화 발표 - 국무총리를 위원장으로 하는 「가뭄극복 비상대책위원회」 설치 - 농촌용수 10개년계획 조속 마무리 등 ○국무회의(가뭄대책 추진상황 보고) - 모금된 성금은 관정과 양수기 구입에 지원 되도록 조치 	<p>재해 170호</p> <p>개발 51320-262</p>

일 시	주 요 내 용	비 고
6.13(수)	<ul style="list-style-type: none"> ○가뭄극복비상대책실무위원회(국무총리주재) - 1차 성금 50억원 지원내역 보고 	
6.14(목)	<ul style="list-style-type: none"> ○한해의연금 지원결과 및 정산요청(보건복지부) - 의연금사용 세부내역과 정산결과 통보요망 ○2차한해의연금 지원협조요청(농림부 → 보건복지부) - 지원요청액 : 50억원(관정개발비) ○양수기 가격 및 배정표 통보(농림부→각시·도) ○한해의연금 2차지원 : 50억원 (보건복지부→농림부) ○국회 농림해양수산위원회(주요농정현안보고) - 국민성금은 양수기·관정 등과 같이 반영구적인 시설위주로 지원 	<ul style="list-style-type: none"> 지원 65151-249 개발 51320-265 기자 51130-242 지원 65151-256
6.15(금)	<ul style="list-style-type: none"> ○가뭄대책국민성금중앙지원협의회 개최 - 일시 및 장소 : 6.15. 14:00(차관보실) - 가뭄극복 국민성금 시·도별 배정계획 심의 ○가뭄극복 국민성금 시·도별 배정 및 계좌이체 통보 - 암반관정개발 125공 ○국회 재해대책특별위원회 - 국민성금 제2차 지원내용 보고 	<ul style="list-style-type: none"> 개발 51320-272 개발 51320-275
6.16(토)	<ul style="list-style-type: none"> ○가뭄극복 국민성금 집행 및 시설·장비관리요령 시달 ○국민성금지원 암반관정개발 추진철저 지시(농림부 → 각시·도) 	<ul style="list-style-type: none"> 용수 51320-544 용수 51320-545

일시	주요내용	비고
6.21(목)	<ul style="list-style-type: none"> ○ 한해의연금 제3차 지원협조 요청 (농림부→보건복지부) 	용수 51320-564
6.22(금)	<ul style="list-style-type: none"> ○ 한해의연금 3차 지원을 위한 이사회 개최통보 ○ 국회 재해대책특별위원회 - 국민성금 지원현황 보고 	재해 186호
6.25(월)	<ul style="list-style-type: none"> ○ 양수기 추가구입 실시(농림부→각시·도) - 양수기(4,000대) 당초 예산단가와 실제 구입단가 차액으로 인한 추가구입 지시 - 기배정된 양수기 구입액(20억원) 중 1차 구입후 잔액(11억) 범위내에서 시·군 실정에 따라 추가구입. 	기자 51130-258
6.27(수)	<ul style="list-style-type: none"> ○ 가뭄극복지원 기업체 등에 대한 장관감사서한 발송 - 개인 252, 개업체 215, 군부대 102, 총 562건 	
6.28(목)	<ul style="list-style-type: none"> ○ 국민성금 참여자 등에 대한 감사표시 - 언론(방송, 신문)을 통한 광고 - 농림부, 농협, 농업기반공사, 전국농민단체협의회 ○ 한해의연금 3차 지원을 위한 이사회 결과통보 (전국재해대책협의회→농림부) - 보건복지부훈령(의연금관리 및 운용규정) 제4조(의연금품의 사용)에 해당하지 않는다는 이유로 제3차분은 지원하지 않기로 결정 	재해 190호

일 시	주 요 내 용	비 고
7. 4(수)	<ul style="list-style-type: none"> ○ 국민성금 활용 철저(농림부→각시·도) - 양수기 구입잔액은 관정개발비로 전환 	개발 51320-328
7. 6(금)	<ul style="list-style-type: none"> ○ 한해의연금지원 협조요청에 대한 회신 (보건복지부→농림부) - 재협제 190호와 관련 추가지원 불가 통보 	지원 65151-296
7.10(화)	<ul style="list-style-type: none"> ○ 제 28회 국무회의(가뭄극복 국민성금 지원실적보고) - 양수기 5,387대(15억원) - 암반관정 215공(85억원) - 제2차 농촌용수 10개년계획('95~'04) 보완 마무리 및 새로운 10개년계획 준비 	
7.12(목)	<ul style="list-style-type: none"> ○ 국민성금지원 대형관정개발 및 양수기 보관 실태 점검(7.5~6) 결과보고 - 양 수 기 : (당초) 4,000대→(점검결과) 5,437(15억) - 대형관정 : (당초) 200공→(점검결과) 219(85억) 	
7.18(수)	<ul style="list-style-type: none"> ○ 국민성금지원 암반관정개발 및 양수기 관리 실태 일제점검결과에 따른 지시(농림부→각시·도) - 암반관정 조속마무리 - 양수기 보관관리 및 정산 철저 등 	용수 51320-671

2. 가뭄극복국민성금 중앙지원협의회 관련문서





여 백

가뭄극복 국민성금 중앙지원협의회 개최

- 일 시 : 2001.6.12(화) 17:30
- 장 소 : 우리부 차관보실(과천청사 3동 404호)
- 회의안건 : 가뭄극복 국민성금 시·도별 지원계획
- 참석대상
 - 위원장 : 중앙가뭄영농대책본부 상황실장 안종운
 - 위 원 : 중앙가뭄영농대책본부 기획·급수반장 정승
 - 위 원 : 농업기반공사 지하수 처장 김영웅
 - 위 원 : 전국농민단체협의회 사무총장 김인식
 - 위 원 : 한국농업경영인중앙연합회 사무총장 이재덕
 - 위 원 : 농가주부모임전국연합회장 최성희
 - 위 원 : 농협가뭄대책상황실 상무 신자철
 - 간 사 : 중앙가뭄영농추진대책본부 영농반장 심재천

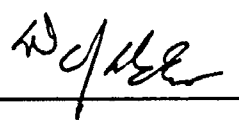
가뭄극복 국민성금 중앙지원 위원회 참석자 현황

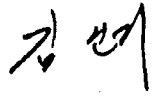
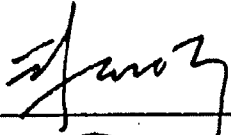
○ 개최일시 및 장소 : 2001. 6. 12(화) 17:30, 차관보실

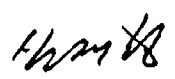
소 속	직 위	성 명	날 인
중앙가뭄영농대책본부	상황실장	안종운	
중앙가뭄영농대책본부	기획·급수반장	정 승	
농업기반공사	지하수 처장	김영웅	
전국농민단체협의회	사무총장	김인식	
한국농업경영인중앙연합회	사무총장	이재덕	
농가주부모임전국연합회	회장	최성희	
농협가뭄대책상황실	상무	신자철	
중앙가뭄영농추진대책본부	영농반장	심재천	

가뭄극복 국민성금 지원계획

□ 지원원칙

- 가뭄극복을 위한 국민성금 중 1차로 지원되는 50억원은 긴급가뭄 대책 추진을 위한 양수기구입과 암반관정개발에 우선 지원
- 양수기구입은 제작업체의 공급능력 등을 감안하여 1차로 4천대를 우선 지원 (20억원)
 - 6. 20일까지 양수기 제작업체(5개)의 공급가능물량은 4천대 수준(대당 50만원 기준)
- 암반관정개발은 가뭄우심 시·군(50개)을 중심으로 75공을 지원(30억원)
 - 암반관정 1공당 개발비용 : 4천만원

□ 시·도별 배정기준

- 양수기
 - 시도별로 조사된 양수기 추가소요물량(9,797대)을 감안하여 배정(4천대)
- 암반관정
 - 시·도별 가뭄우심시·군(50개시·군) 분포에 따라 시·도에 일괄배정 (75공)

□ 시·도별 국민성금 배정계획

(금액 : 백만원)

시도별	계	양수기		암반관정	
		물량(대)	금액	물량(공)	금액
계	5,000	4,000	2,000	75	3,000
인천	126	12	6	3	120
광주	18	36	18	-	-
경기	812	824	412	10	400
강원	774	348	174	15	600
충북	498	516	258	6	240
충남	862	684	342	13	520
전북	346	292	146	5	200
전남	416	432	216	5	200
경북	708	376	188	13	520
경남	440	480	240	5	200

< 양수기 배정기준 >

(금액 : 백만원)

구분	보유대수	추가소요		배정량		금액	비고
		대수	비율	대수	비율		
계	197,888	9,797	1.000	4,000	1.000	2,000	
서울	990	-	-	-	-	-	
부산	244	-	-	-	-	-	
대구	1,218	-	-	-	-	-	
인천	4,138	26	0.003	12	0.003	6	
광주	1,115	86	0.009	36	0.009	18	
대전	1,241	-	-	-	-	-	
울산	1,247	-	-	-	-	-	
경기	11,167	2,020	0.206	824	0.206	412	
강원	7,102	849	0.087	348	0.087	174	
충북	9,097	1,268	0.129	516	0.129	258	
충남	20,032	1,674	0.171	684	0.171	342	
전북	21,536	715	0.073	292	0.073	146	
전남	34,608	1,060	0.108	432	0.108	216	
경북	57,122	925	0.094	376	0.094	188	
경남	25,489	1,174	0.120	480	0.120	240	
제주	1,542	-	-	-	-	-	

< 암반관정 배정기준 >

※ 가뭄우심지역 : 50개 시·군

(금액 : 백만원)

구분	우심시군수	배정공수	금액
계	50	75	3,000
서울	-	-	-
부산	-	-	-
대구	-	-	-
인천	2	3	120
광주	-	-	-
대전	-	-	-
경기	7	10	400
강원	10	15	600
충북	4	6	240
충남	9	13	520
전북	3	5	200
전남	3	5	200
경북	9	13	520
경남	3	5	200

- 인천 (2) : 강화, 용진
- 경기 (7) : 이천, 여주, 안성, 화성, 양평, 파주, 포천
- 강원 (10) : 철원, 고성, 홍천, 횡성, 양구, 화천, 춘천, 강릉, 속초, 양양
- 충북 (4) : 청원, 보은, 음성, 괴산
- 충남 (9) : 서산, 태안, 공주, 아산, 연기, 청양, 당진, 천안, 보령
- 전북 (3) : 남원, 순창, 임실
- 전남 (3) : 신안, 영평, 완도(도서지역)
- 경북 (9) : 문경, 예천, 안동, 의성, 청송, 영주, 본화, 영양, 영덕
- 경남 (3) : 창녕, 의령, 함안

가뭄극복 국민성금 중앙지원 협의회 명단

직 위	소 속	성 명	전화번호
위원장	중앙가뭄영농대책본부 상황실장	안종운	500-1505
위 원	중앙가뭄영농대책본부 기획·급수반장	정 승	500-1945
"	농업기반공사 지하수 처장	김영웅	031-420-3119 (017-332-3053)
"	전국농민단체협의회 사무총장	김인식	588-7055 (017-281-7181)
"	한국농업경영인중앙연합회 사무총장	이재덕	3401-6543 (016-266-9828)
"	농가주부모임전국연합회 회장	최성희	397-5614 (011-497-4187)
"	농협가뭄대책상황실 상무	신자철	397-5021 (011-888-7883)
간 사	중앙가뭄영농추진대책본부 영농반장	심재천	500-1767

**“농업은 생명산업이다”
농 립 부**

정보통신망

우 429-719 경기 파천 중앙 1 / 전화 (02)500-1781 / FAX (02)503-0445
개발정책과 과장 이상용 사무관 김일환)

문서번호 개발51320 - 22
시행일자 2001.06.15. (1년)
공개여부 공개
(경유)
받 음 받는곳 참조
참 조

선 람				지 시	
접 수	일자			결 재 · 공 람	
	시간				
	번호				
	처 리 과				
	담 당 자				
	심 사 자			심 사 일	

제 목 가뭄극복 국민성금 중앙지원 협의회 개최

가뭄극복 성금(2차분)의 지원계획에 대한 심의를 위하여 아래와 같이 심의 협의회를 개최하오니 참석하여 주시기 바랍니다.

- 다 음 -

- 일 시 : 2001. 6. 15(금) 14:00
- 장 소 : 농림부 차관보실(과천청사 3동 404호)
- 회의안건 : 가뭄극복 성금 시·도별 배분 계획
- 참석대상 : 가뭄극복 국민성금 중앙지원 협의회 위원. 끝.

농 립 부 장



받는곳: 농촌개발국장, 농업기반공사 지하수처장, 전국농민단체협의회 사무총장, 한국농업경영인중앙연합회 사무총장, 농협가뭄대책상황실 상무

가뭄극복 국민성금 중앙지원협의회 개최

□ 일 시 : 2001.6.15(금) 14:00

□ 장 소 : 우리부 차관보실(과천청사 3동 404호)





□ 회의안건 : 가뭄극복 국민성금 시·도별 지원계획

□ 참석대상

- 위원장 : 중앙가뭄영농대책본부 상황실장 안종운
- 위 원 : 중앙가뭄영농대책본부 총괄반장 박해상
- 위 원 : 농림부 농촌개발국장 정 승
- 위 원 : 농업기반공사 지하수사업처 처장 김영응
- 위 원 : 전국농민단체협의회 사무총장 김인식
- 위 원 : 한국농업경영인중앙연합회 사무총장 이재덕
- 위 원 : 농가주부모임전국연합회장 최성희
- 위 원 : 농협가뭄대책상황실 상수 신자철
- 감 사 : 중앙가뭄대책영농추진대책본부 영농반장 심재천

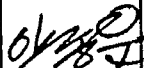
가뭄극복 국민성금중앙지원협의회(2차) 심의결과

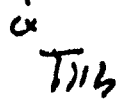
○ 개최일시 및 장소 : 2001.6.15(금) 14:00, 차관보실

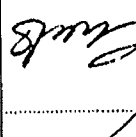
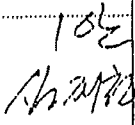
직 위	소 속	성 명	선정안	서 명
위원장	중앙가뭄영농대책본부 상황실장	안중운	1안	
위 원	중앙가뭄영농대책본부 총괄반장	박해상	1안	
"	농림부 농촌개발국장	정 승	1안	
"	농업기반공사 지하수사업처 처장	김영웅	1안	
"	전국농민단체협의회 사무총장	김인식	1안	
"	한국농업경영인중앙연합회 사무총장	이재덕	1안	
"	농가주부모임전국연합회 회장	최성희		
"	농협가뭄대책상황실 상무	신자철		
간 사	중앙가뭄영농추진대책본부 영농반장	심재천	1안	

가뭄극복 국민성금 2차 지원계획

□ 지원 원칙

- 언론사등의 캠페인등을 통해 모금된 국민성금은 온 국민의 소중한 정성을 모아 지원되는 것으로서 긴급 가뭄극복을 위하여 신속하고 효과적으로 지원
 - 양수기·관정 등과 같이 계속 활용할 수 있고 반영구적인 시설설치 위주로 지원

□ 성금 지원 상황

- 전국 재해대책협의회(보건복지부)로부터 1차로 50억원을 지원받아 시·도에 지원 (6.13)
 - 양수기 구입 20억원 (4,000대×50만원)
 - 대형관정개발 30억원 (75개소×4천만원)
- ※ 1차 지원분에 대하여는 6.20까지 완료토록 지도·독려

□ 금후 지원계획

- 2차로 국민성금 50억원을 조기에 추가지원토록 보건복지부에 협조 요청
 - 6.13일 현재 약 90억원의 성금이 모금됨
- 이번에 2차로 지원되는 성금(50억원)은 가뭄우심지역의 암반관정 개발비로 지원
 - 암반관정 : 125공×4천만원/공 = 50억원

가뭄극복성금(2차분) 시·도별 배정계획(1안)

□ 배정원칙

- 각 시도의 가뭄대책 필요물량을 감안하여 성금이 일정수준 이상 지원될 수 있도록 배정
 - 시도별로 기본물량 우선배정 : 90공
 - 5개 광역시는 각 2공씩 배정(10공)
 - 8개도는 도별로 10공씩 배정(80공)
 - ※ 제주도는 제외
- 나머지 35공은 도별 가뭄대책 소요신청량 비례로 배정

□ 배정결과

(단위 : 백만원)

시·도별	시·도신청 (6.20까지 무강우시)		성금지원계획			
	물량	금액	물량			금액
			기본물량	추가배정	계	
계	1,967	73,609	90	35	125	5,000
부산	7	290	2	-	2	80
인천	11	520	2	-	2	80
광주	75	600	2	-	2	80
대전	9	184	2	-	2	80
울산	11	575	2	-	2	80
경기	69	2,760	10	1	11	440
강원	461	16,100	10	9	19	760
충북	165	6,600	10	3	13	520
충남	299	11,600	10	6	16	640
전북	354	14,140	10	7	17	680
전남	166	6,640	10	3	13	520
경북	74	2,960	10	1	11	440
경남	266	10,640	10	5	15	600

가뭄극복성금(2차분) 시·도별 배정계획(2안)

□ 배정원칙

- 시·도로부터 보고 받은 6.20까지 무강우시 암반관정 개발 소요량을 감안 시·도별로 배정
 - 도별 신청물량 비율로 배정

< 6.20까지 무강우시 가뭄대책비 소요 >

- 시·도 신청 : 188,850백만원
 - 대형관정 개발 : 1,967공, 73,609백만원

□ 배정결과

(단위 : 백만원)

시·도별	시·도신청(6.20까지 무강우시)			성금지원계획	
	물량	%	금액	물량	금액
계	1,967	100	73,609	125	5,000
부산	7	0.4	290	0	-
인천	11	0.6	520	1	40
광주	75	3.8	600	5	200
대전	9	0.5	184	1	40
울산	11	0.6	575	1	40
경기	69	3.5	2,760	4	160
강원	461	23.4	16,100	29	1,160
충북	165	8.4	6,600	10	400
충남	299	15.2	11,600	19	760
전북	354	18.0	14,140	22	880
전남	166	8.4	6,640	11	440
경북	74	3.8	2,960	5	200
경남	266	13.5	10,640	17	680

3. 국무회의 보고자료

여 백

가뭄극복 국민성금 지원실적 보고

2001. 7. 10

농 립 부

“농업은 생명산업이다”

여 백

가뭄극복 국민성금 지원실적 보고

- 올해의 혹심한 봄가뭄극복을 위한 국민성금 모금운동은 IMF때 금모으기 운동이후 온국민이 하나가 되어 가뭄에 적극적으로 대처하는 국민통합의 계기가 되었고, 민·관·군·산(民·官·軍·産)이 총동원되는 범국민적인 총력지원 체제로 발전되었음.
- 농림부는 전국재해대책협의회로부터 국민성금 100억원을 선금(先金)으로 받아 양수기 5,387대(15억원), 암반관정(岩盤管井) 215공(85억원)을 148개 시·군 가뭄지역에 신속히 지원하였음.(1차 50억원 6.13, 2차 50억원 6.15)
 - 암반관정은 215공중 115공은 착정완료, 81공은 착정중, 19공은 착정준비중에 있음(7.7일 현재).
 - 국민들의 정성을 오랫동안 간직하도록 양수기, 암반관정 등 항구적인 장비·시설에 지원하고, 국민성금으로 마련되었다는 표지(標識)를 부착하여 사후관리를 철저히 하고 있음.
 - 방송·신문사가 2001.6.8~6.23사이에 모금한 가뭄극복 국민성금은 총 164억원이며, 이중 농림부가 수령하고 남은 국민성금은 전국재해대책협의회가 관리하고 있음.
- 성금지원내용은 지난 6.28자로 농림부·농협·농민단체협의회 등의 명의로 신문광고를 통하여 국민들에게 알리고 감사표시를 하였음.

- 일부언론에서 성금이 늦게 지원되었고, 현장에 맞지않는 양수기 기종(전기모터형)이 보급되었다고 지적하였으나,
 - 이번 국민성금은 가뭄대책의 긴급성을 감안하여, 피해가 발생한 다음 사후복구에 지원되는 다른 재해의연금과는 달리 성금모금액이 정산·확정되기전에 농림부가 미리 선도금을 배정받아 사전에 지원하였음.
 - 양수기는 재고와 생산능력을 고려하여 일괄주문·생산공급함에 따라 일부지역의 실정에 맞지않는 기종이 보급되었다는 여론이 있어 시·군간 전배조치코자 하였으나, 시·군에서는 추후 활용에 문제가 없다는 최종 의견임.

- 가뭄극복기간 중 온국민이 한마음으로 총력지원체제를 구축하여 연(延) 1,562천여명의 인력과 연 489천여대의 장비가 지원되었음.
 - 특히 군(軍)은 연병력 1,064천여명과 장비 56천여대를 지원하여 하천굴착 등 간이용수원 개발, 발작물 관개, 저수지준설 등을 지원하였고,
 - 많은 기업체들이 공장가동을 중단하면서까지 공업용수를 농업용수로 공급하였음.

- 그동안 가뭄극복에 동참해준 기업체, 군부대, 공무원, 농민들에게 대통령님의 감사서한(372건)과 농림부장관 감사서한(569건)을 발송하였으며, 정부포상(褒賞)도 추진중에 있음.
 - 각 시·도지사들도 지역관내의 지원기관, 단체, 개인 등에게 감사패 전달, 표창장 수여, 감사서한 발송등 감사표시를 하였음.

- ⇒ 올해 가뭄을 교훈삼아 제2차 농촌용수10개년계획('95~'04)을 보완하여 마무리하고 새로운 10개년계획을 준비하겠음.

국민성금지원 장비 · 시설의 활용모습

양수기 사용장면 ▶
6.15, 아산시

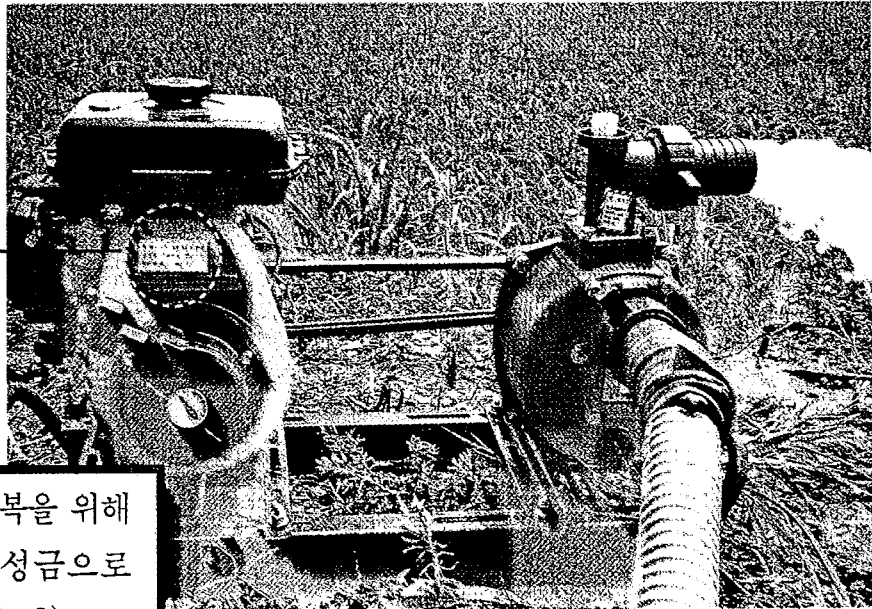

이 양수기는 가뭄극복을 위해
국민의 정성어린 성금으로
마련된 것임. (2001. 6)



◀ 암반관정 착정
6.14, 여주군

군부대 인력 · 장비지원 모습

군장병과 장비를 지원 ▶
농업용수공급
6.12, 인천시

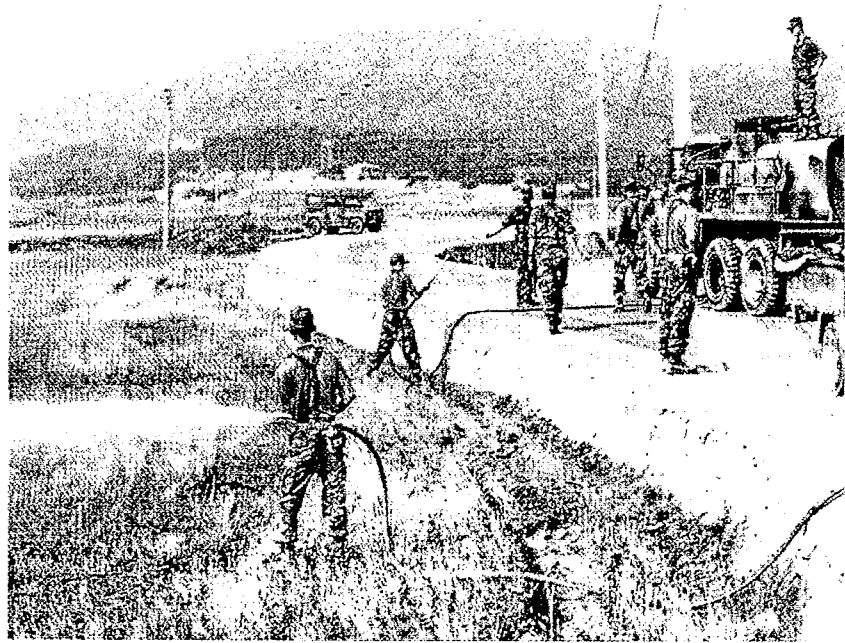

◀ 군부대 장비지원
저수지준설
6.13, 진천군

소방차 · 레미콘 등을 이용한 용수공급 모습

소방차를 이용한 못자리 ▶
용수공급
6.14, 예천군



◀ 레미콘을 이용한 용수공급
6.15, 문경시

여 백

4. 국민성금 집행 관련문서

여 백

「건강한 국민 더불어 사는 사회」

보건복지부

정보통신망

427-760	경기도 과천시 중앙동 1	전화 02-500-3091	전송 02-504-6232
복지지원과	과장 : 박수채	사무관 : 전병왕	담당 : 이동운 ss33@mohw.go.kr

문서번호 지원65151-242

시행일자 2001.06.11. (1년)

공개여부 공개

경유

발음 받는곳참조

참조 보는곳참조

선			지	
람			시	
접	일자		결	
수	시간		재	
	번호		·	
			공	
처	리	과	람	
담	당	자		
심	사	자	심	사
			일	

제 목 한해극복을 위한 국민성금 지원관련 협조요청

1. 전국재해대책협의회 재해156호(2001.6.8)호와 관련입니다.
2. 사단법인 전국재해대책협의회는 한해 극복을 위해 방송사, 신문사 등 언론기관을 통해 2001.6.8~6.23(16일간) 기간중 의연금품을 모집(목표액 300억원)하고 있습니다.
3. 모집된 의연금이 한해로 고통받고 있는 곳에 신속히 지원될 수 있도록 시·도별로 필요한 지원내역과 소요금액, 송금처 등을 조속히 통보하여 주시면 협조코자 하오니 조치하여 주시기 바랍니다. 끝.

보건복지부

전결 복지지원과장 박수채



받는곳 : 중앙재해대책본부, 농림부.

보내는곳 : 재해대책담당관실, 농산과.

“농업은 생명산업이다”
농 립 부

정보통신망

우 427-760 경기 과천 중앙1 / 전화 500-1779 / FAX 503-0445
개발정책과 과장 이상용 (E-mail: ysleel@maf.go.kr)

문서번호 개발51302-259

시행일자 2001.06. 11 (1년)

공개여부 공개

(경유)

받 음 보건복지부장관

참 조 기초생활보장국장

선 람				지 시		
접 수	일자	결 재 · 공 람				
	시간 번호					
처 리 과						
담 당 자						
심 사 자				심 사 일		

제 목 한해의연금 지원 협조요청

1. 보건복지부 지원 65151-242('01. 6.11)호와 관련됩니다.
2. 가뭄극복을 위하여 의연금품을 모집하고 있는데 대하여 깊은 감사를 드립니다.
3. 지난 3월이후 계속되는 가뭄으로 농민들이 농업용수 부족으로 영농에 많은 어려움을 겪고 있으며, 앞으로 기상전망도 6월 하순까지는 해갈에 도움이 될만한 충분한 강우가 없을 것으로 예상되어 이로 인한 농가들의 어려움이 크게 우려되는 실정입니다.
4. 따라서 당면한 가뭄극복을 위하여 가뭄극복을 위한 양수장비구입, 관정 개발 등에 지원할 수 있도록 우선 1차로 한해의연금 지원을 요청하오니 협조하여 주시기 바랍니다.

- 지원요청금액 : 50억원(관정개발 30억원, 양수기 지원 20억원)
- 송금처 : 계좌번호 : 134-01-146897(농림부 중앙가뭄대책본부). 끝.

농 립 부 장

전 결 차 관 김동근

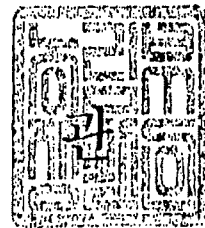

“농업은 생명산업이다”
농 립 부

모사전송

우 427-719 경기 과천 중앙 1 / 전화 02)500-1781 / FAX 02)503-0445
개발정책과 과장 이상용

문서번호 개발51320-262
시행일자 2001.06.13. (1년)
공개여부 공개
(경유)
받 음 받느곳 참조
참 조

선 립				지 시	
접 수	일자		결 재 · 공 람		
	시간 번호				
처 리 과					
담 당 자					
심 사 자			심 사 일		

제 목 가뭄극복 국민성금 시·도별 배정 및 계좌이체 통보

1. 관련 : 개발51320-261(2001.6.13)호.

2. 가뭄극복을 위해 범국민운동으로 전개되고 있는 국민성금 모금액 중 가뭄 지역에 대한 양수기 및 관정개발비 지원을 위하여 1차로 불임과 같이 시·도별로 국민성금을 배정하고 해당계좌에 입금토록 하였으니 지원된 성금을 가뭄극복을 위한 양수기 구입 및 암반관정 개발에 긴급 투입하여 주시기 바랍니다.

3. 특히, 이번에 배정되는 성금은 우리농업을 아끼고 사랑하는 온국민의 소중한 정성을 모아 지원하는 것으로써 국민의 정성을 오래도록 간직하고 소중히 활용될 수 있도록 집행 및 관리에 만전을 기하시기 바랍니다.

- 불임 : 1. 시·도별 국민성금 배정계획 1부.
2. 가뭄극복 국민성금 집행요령 1부. 끝.

농 립 부 장



받느곳 : 404, 405, 410~17

(제 2 안)

받 음 : 농협중앙회 정부과천청사지점장

제 목 : 계좌이체 의뢰

우리부가 귀 지점에 개설한 가뭄극복 국민성금 입금계좌(농협 134-01-146897, 중앙가뭄대책본부)에서 다음과 같이 각 시·도의 은행계좌로 송금토록 하여 주시기 바랍니다.

= 다 음 =

시도별	은행명	명 의	계 좌 번 호	송금액 (원)
인 천	한미은행	인천광역시세입세출외현금출납원	028-439-000-51-20001	126,000,000
광 주	광주은행	광주광역시세입세출외현금출납원	055-107-001504	18,000,000
경 기	농 협	경기도세입세출외잡종금	690-01-001310	812,000,000
강 원	농 협	강 원 도지사	253-01-000150	774,000,000
충 북	농 협	충청북도지사	381-01-000012	498,000,000
충 남	제일은행	충청남도세입세출외현금출납원	675-10-035936	862,000,000
전 북	전북은행	전라북도세입세출외현금출납원	525-13-0311763	346,000,000
전 남	농 협	전라남도세입세출외현금출납원	617-01-146411	416,000,000
경 북	농 협	경상북도공통계좌	731-01-002594	708,000,000
경 남	농 협	경상남도세입세출외현금출납원	289-01-002100	440,000,000
계				5,000,000,000

농 립 부 장 관

(제 3 안)

발 음 : 전국재해대책협의회 회장

제 목 : 한해의연금 지원결과 통보

1. 재해170호와 관련입니다.

2. 가뭄극복을 위하여 국민성금을 모금해 주신데 대해 깊은 감사를 드리며, 위 관련호로 보내주신 한해의연금에 대하여는 불임과 같이 가뭄극복을 위한 양수기 구입 및 암반관정개발에 긴급 투입토록 가뭄지역 시·도에 지원하였습니다.

3. 특히, 이번에 배정되는 성금은 우리농업을 아끼고 사랑하는 은국민의 소중한 정성을 모아 지원하는 것으로써 우리농업인이 국민의 정성을 오래도록 간직하고 소중히 활용될 수 있도록 집행 및 관리에 만전을 기할 계획임을 알려드리며, 다시한번 성금모금에 감사를 드립니다.

덧붙임 : 시·도지사 앞 공한 사본 1부. 끝.

농 립 부 장 관

< 붙임 1 >

시·도별 국민성금 배정계획

(금액 : 백만원)

시도별	계	양수기		암반관정	
		물량(대)	금액	물량(공)	금액
계	5,000	4,000	2,000	75	3,000
인천	126	12	6	3	120
광주	18	36	18	-	-
경기	812	824	412	10	400
강원	774	348	174	15	600
충북	498	516	258	6	240
충남	862	684	342	13	520
전북	346	292	146	5	200
전남	416	432	216	5	200
경북	708	376	188	13	520
경남	440	480	240	5	200

< 붙임 2 >

가뭄극복 국민성금 집행요령

□ 배 경

- 가뭄극복을 위한 범국민운동으로 전개되고 있는 국민성금모금으로 이번에 1차로 50억을 지원, 가뭄상습지에 양수기 지원 및 암반관정을 개발토록 하여 사상 유례없는 극심한 가뭄을 신속하고 슬기롭게 극복코자 함
- 이번에 지원되는 성금은 우리 농업을 사랑하고 아끼는 온 국민의 소중한 정성을 모아 지원되는 것으로서 국민의 정성을 오래도록 간직하고 소중히 활용될 수 있도록 집행 및 관리에 보다 더 세심한 관심과 노력이 필요

□ 성금 집행요령

○ 농림부

- “전국재해대책협의회”로부터 지원된 한해의연금을 가뭄이 우심한 지역의 양수기 지원 및 암반관정개발에 사용토록 시·도별로 성금 배정

○ 시·도

- 농림부에서 배정된 한해의연금을 가뭄 우심 지역의 양수기 지원 및 암반관정개발에 사용토록 시·군별로 성금 배정
- 시·군별 성금배정 및 집행결과를 농림부에 보고

○ 시·군

- 한해의연금 집행·정산 및 시설과 장비의 사후관리
 - 성금으로 구입한 양수기는 관수용으로서 시·군의 재산으로 등록, 관리 하고 필요한 농가에 사용토록 지원
 - 암반관정개발 대상지 선정, 사업시행 및 사후관리
- 시장·군수는 한해의연금 집행결과를 시·도에 보고

□ 지원조건 : 한해의연금 100%

※ 각 시·도에 배정된 국민성금은 별도계좌로 관리

□ 기타사항

- 시·도지사는 효율적인 가뭄대책의 추진을 위하여 불가피할 경우 배정된 성금의 범위내에서 양수기 구입 및 암반관정개발 물량을 조정 할 수 있음
- 암반관정 개발은 농업용수 공급에 어려움을 겪고 있는 가뭄상습지역 논과 밭에 대한 농업용수공급을 목적으로 함
 - 시설설치기준 등에 대하여는 “2001년도 농림사업 시행지침서” 제5권 지역특화사업중 논농사용 지하수 지원기준(615페이지)에 의하여 시행
- 이번에 국민성금으로 지원되는 양수기 및 암반관정에 대하여는 가뭄극복을 위한 국민성금으로 마련된 시설이라는 표찰이나 표지를 부착토록 함

(표찰 및 표지서식 : 덧붙임)

양수기 부착 스티커

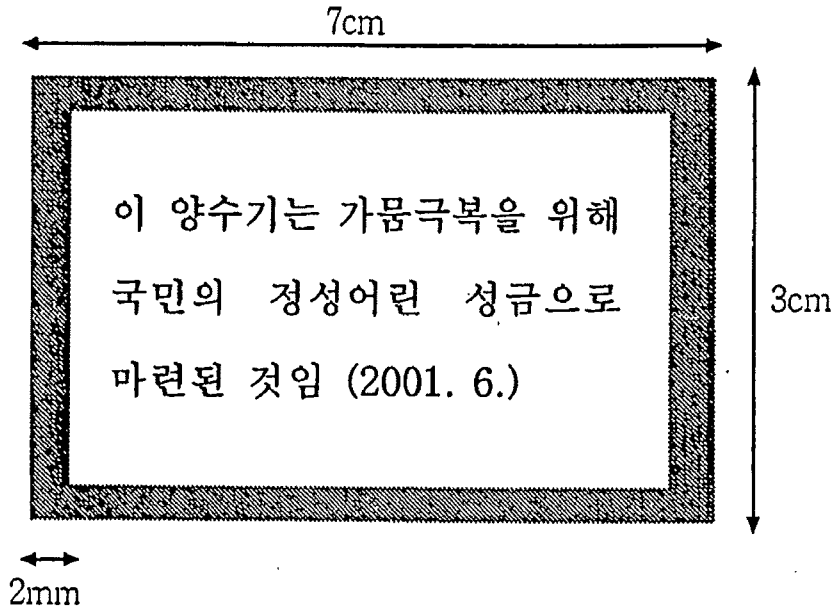

※ 제조방법

- 지 질 : 테프론지
- 바 탕 : 은색, 무광
- 글 씨 : 검정글씨(신명조체, 14p)
- 테두리 : 검정

농업용수 관정 시설 안내판

시 설 명	○○ 지구 농업용수 관정					
관리번호				개발년도		
위 치	시·군		면		리 번지	
관정구경	m/m	심 도	m	자연수위	m	안정수위 m
모타설치심도	m	동 력	HP		양수량	m ³ /일
관 리 자	○○ 시·군 ○○ 면 ○○ 리 ○○ 번지 성명 ○○○ (TEL)					
	○○ 시·군 ○○ 과 ○○ 계 성명 ○○○ (TEL)					
협 조 사 항						
<p>1. 이곳은 2001년도 가뭄극복을 위한 국민의 정성어린 성금으로 설치된 관정 시설입니다.</p> <p>2. 이곳은 시설물 보호를 위하여 관계자 이외의 무단 출입을 금하고 있으니 위반하는 일이 없도록 협조하여 주시고, 시설물 이상을 발견 시에는 ○○ 시·군 ○○ 과 또는 관리자에게 연락하여 주시기 바랍니다.</p> <p style="text-align: center;">○○ 군 수 (시장)</p>						

- 규 격 : 가로 40cm , 세로 30cm
- 재질 및 두께 : 스텐레스강판 1.5mm(STS 304(27종) A급)
- 글 씨 : 검정색
- 부 착 장 소 : 양수장 출입문 좌측 상단

“농업은 생명산업이다”
농 립 부

모사전송

우 427-719 경기 과천 중앙 1 / 전화 02)500-1781 / FAX 02)503-0445
개발정책과 과장 이상용

문서번호 개발51320-
시행일자 2001.06.13. (1년)
공개여부 공개
(경유)
받 음 전국재해대책협의회 회장
참 조

선 람			지 시		
접 수	일자		결 재 · 공 람		
	시간 번호				
처 리 과					
담 당 자					
심 사 자			심 사 일		

제 목 한해의연금 지원결과 통보

1. 재해170호와 관련입니다.

2. 가뭄극복을 위하여 국민성금을 모금해 주신데 대해 깊은 감사를 드리며, 위 관련호로 보내주신 한해의연금에 대하여는 불임과 같이 가뭄극복을 위한 양수기 구입 및 암반관정개발에 긴급 투입토록 가뭄지역 시·도에 지원하였습니다.

3. 특히, 이번에 배정되는 성금은 우리농업을 아끼고 사랑하는 온국민의 소중한 정성을 모아 지원하는 것으로써 우리농업인이 국민의 정성을 오래도록 간직하고 소중히 활용될 수 있도록 집행 및 관리에 만전을 기할 계획임을 알려드리며, 다시 한번 성금 모금에 감사를 드립니다.

덧붙임 : 시·도지사 앞 공한 사본 1부. 끝.

농 립 부 장



**“농업은 생명산업이다”
농 립 부**

우 427-719 경기 과천 중앙1 / 전화 500-1781~2 / FAX 503-0445
개발정책과 과장 이상용 사무관 김일환

문서번호 개발51320-
시행일자 2001.06.14. (1년)
공개여부 공개
(경유)
받 음 보건복지부장관
참 조

선 략			지 시	
접	일자		결	
수	시간		재	
	번호		· 공	
처 리 과			람	
담 당 자				
심 사 자			심 사 일	

제 목 한해의연금 지원 협조 요청

1. 사상 유례없는 극심한 가뭄으로 많은 어려움을 겪고 있는 우리 농촌의 가뭄극복을 위하여 국민성금을 모금하여 주신데 대해 깊은 감사를 드리며 1차로 보내주신 성금은 불입과 같이 가뭄극복을 위한 양수기 구입 및 암반관정 개발에 긴급 투입토록 가뭄지역 시·도에 지원하였습니다.

2. 지난 3월이후 계속되는 가뭄으로 농민들이 농업용수 부족으로 커다란 어려움을 겪고 있으며, 앞으로 기상전망도 6월 하순까지는 해갈에 도움이 될만한 충분한 강우가 없을 것으로 예상되고 있습니다.

3. 따라서 당면한 가뭄극복을 위하여 암반관정 개발을 지원할 수 있도록 2차로 한해의연금 지원을 요청하오니 협조하여 주시기 바랍니다.

○ 지원요청금액 : 50억원(관정개발비)

(관정개발 125공 × 4천만원/공)

○ 송금계좌 : 농협 134-01-146897, 중앙가뭄대책본부.

덧붙임 : 1. 가뭄극복 국민성금 2차 지원계획.

2. 1차 지원성금 배정관련 공한 사본 1부. 끝.

농 립 부 장



「건강한 국민, 더불어 사는 사회」

보건복지부

정보통신망

427-760	경기도 파천시 중앙동 1	전화 02-500-3091	전송 02-504-6232
복지지원과	과장 : 박수천	사무관 : 전병왕	담당 : 이동운 ss33@mohw.go.kr

문서번호 지원65151-256

시행일자 2001.06.14. (5년)

공개여부 공개

경유

받음 농림부장관

참조 개발정책과장

선			지	
람			시	
접	일자		결	
	시간		재	
수	번호		공	
			람	
처	리	과		
담	당	지		
심	사	자	심	사
			일	

제 목 한해의연금 2차 지원

1. 판 련

가. 농림부 개발51320-265(2001.6.14)

나. 전국재해대책협의회 재해175호(2001.6.14)

2. 귀 부에서 요청한 한해의연금 2차 지원을 사단법인 전국재해대책협의회와 협의한 결과 지원키로 하였으니 필요한 조치를 취하여 주시고, 배분 및 집행결과를 전국재해대책협의회에 통보해 주시고

3. 아울러, 외연금이 타 예산과 혼합 사용되지 않도록 하며 개발된 관정에는 국민성금으로 지원한 것임을 표시하여 주시기 바랍니다. 끝.

보건복지부

대결 복지지원과장 박수천

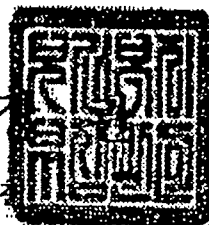

**“농업은 생명산업이다”
농 립 부**

정보통신망

자체심사

우 427-719 과천시 중앙동 1 / 전화 02-500-1792 / FAX 02-507-2306
농업기계자재과 과장 최형규 서기관 한한수 (E-mail: kangdi@maf.go.kr)

문서번호 기자51130-242

시행일자 2001.06.14 (1년)

공개여부 공개

(경유)

받 음 받는곳참조

참 조

선				지		
람				시		
접	일자		결	재	공	람
	시간					
수	번호					
처	리	과				
담	당	자				
심	사	자		심	사	일

제 목 양수기 가격 및 배정표 통보

1. 개발 51320-262(2001. 6. 13)관련입니다.

2. 이번 양수기구입 재원은 우리농업을 사랑하고 아끼는 국민들의 성금으로서 양수기 제조업체에서 공장도 가격으로 공급하기로 하였으니 붙임1의 양수기 가격표를 참조하여 집행·정산 처리하시고,

3. 아울러 양수기 배정일정과 배정량을 붙임과 같이 보내드리오니 시·군 배정계획을 수립, 신속히 인수하여 가뭄극복을 위한 양수작업에 활용하시기 바랍니다.

붙임 : 1. 양수기 가격표 1부.

2. 시·도별 양수기 배정일정표 1부. 끝.

농 립 부 장

전결 식량생산국장 박해상

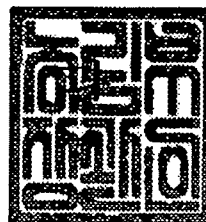

받는곳 : 나(04-05), 나(10-17).

(붙임1)

양수기 가격표

(단위 : 원)

회사명	규격	형식명	당초 업체 제시가격	최종 업체 할인공급가격 (공장도가격)	대 리 점 판매가격
윌로LG펌프 (055)340-5890 경남 진영	1.6'	PU-K500M	77,000	66,400	83,750
	1.6'	PU-S500M	82,500	75,900	87,000
	2'	PU-761M	149,600	122,100	145,250
	2'	PU-762M	172,700	150,700	183,000
	2'	PU-1501I	182,600	168,850	209,500
	2'	PU-1504M	188,100	180,400	215,800
한일펌프 (032)651-5071 경기 부천	2'	PA-1600	184,800	184,800	196,800
	2'	PA-1680	174,900	174,900	196,800
진영종합 기 계 (054)433-5506 경북 김천	2'	JYP-02	94,600	94,600	101,400
	3'	JYP-03	104,500	104,500	125,200
	4'	JYP-04	137,500	137,500	180,400
	2'	JYP-02 (3마력엔진포함)	421,300	418,000	451,400
	3'	JYP-03 (5마력엔진포함)	482,900	473,000	515,200

※ 공장 및 대리점 가격은 VAT포함 가격기준으로 조사

배정비율 내역

지역	대수	비율	진영		LG		한일
			2'	3'	1.6'	2'	2'
계	4,000 ^대	100 [%]	700	650	1,010	1,040	600
인천	12	0.3	2	2	3	3	2
광주	36	0.9	6	6	11	9	4
경기	824	20.6	144	134	249	173	124
강원	348	8.7	63	57	35	140	53
충남	516	12.9	91	84	140	124	77
충북	684	17.1	119	111	173	178	103
전북	292	7.3	49	47	75	77	44
전남	432	10.8	77	70	108	112	65
경북	376	9.4	65	61	95	99	66
경남	480	12	84	78	121	125	72

한해의연금 2차분 지원계획

90만년에 최악의 가뭄을 맞이하여 범국민적으로 가뭄을 극복하기 위한 운동이 벌어지고 있으며, 6월 8일부터 전국인본기관을 통한 범국민적인 모금운동을 전개하고 있습니다.

이에 지난 6월 12일 농림부에 50억원을 1차분으로 지원하였으며, 6월 14일 현재 모금액이 100억원에 이르고 있어 가뭄지역에 50억원을 2차분으로 농림부를 통해 지원코자 합니다.

□ 지원기준

- 한해의연금은 온 국민의 정성이 담겨있는 것이므로 단순한 금액의 전달이 아니라 국민의 정성을 함께 전달할 수 있는 방안을 강구토록 한다.
- 한해의연금의 사용은 국고 및 지방비와는 별도의 집행계획을 세워 국민의 정성이 올바르게 반영될 수 있는 곳에 사용될 수 있도록 한다.

□ 지원계획

- 2차로 지원되는 한해의연금은 가뭄을 극복하기 위해 노력하는 주민들에게 실질적인 도움을 줄 수 있는 방향으로 추진토록 한다.
- 지원된 한해의연금에 대해서는 추후 집행내역과 함께 실적을 전국제해대책협의회에 제출하여 국민에게 널리 알릴 수 있도록 한다.

“농업은 생명산업이다”
농 립 부

우 427-719 경기 과천 중앙1 / 전화 500-1781~2 / FAX 503-0445
개발정책과 과장 이상용 사무관 김일환

문서번호 개발51320-2215	선			지	
시행일자 2001.06.15 (1년)	접	일자		결	
(경유)	수	시간		재	
받 음 받는곳 참조		번호		공	
참 조	처	리	과	람	
	담	당	자		
	심	사	자	심	사
				일	

제 목 가뭄극복 국민성금 시·도별 배정 및 계좌이체 통보

1. 가뭄극복을 위해 범국민운동으로 전개되고 있는 국민성금 모금액 증 가
 뭄지역에 대한 양수기 및 관정개발비로 1차(2001.6.13)로 50억원을 지원한데 이어
 이번에 2차로 50억원을 시·도별로 국민성금을 배정하고 해당계좌에 입금토록 하였
 으니 지원된 성금을 가뭄극복을 위한 암반관정 개발에 긴급 투입하여 주시기 바랍니다.

2. 특히, 이번에 배정되는 성금은 우리농업을 아끼고 사랑하는 온국민의 소
 중한 정성을 모아 지원하는 것으로써 국민의 정성을 오래도록 간직하고 소중히 활
 용할 수 있도록 집행 및 관리에 만전을 기하시기 바랍니다.

붙임 : 시·도별 국민성금 배정계획 1부. 끝.

농 립 부 장

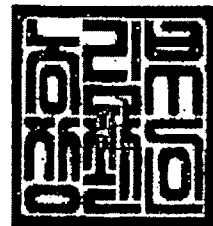

받는곳 : 나02, 06, 07.

(제 2 안)

받 음 : 농협중앙회 정부과천청사지점장

제 목 : 계좌이체 의뢰

우리부가 귀 지점에 개설한 가뭄극복 국민성금 입금계좌(농협 134-01-146897, 중앙가뭄대책본부)에서 다음과 같이 각 시·도의 은행계좌로 송금토록 하여 주시기 바랍니다.

= 다 음 =

시도별	은행명	명 의	계 좌 번 호	송금액 (원)
부 산	부산은행	부산광역시세입세출외현금출납원	140-48-010-158-8	80,000,000
인 천	한미은행	인천광역시세입세출외현금출납원	028-439-000-51-20001	80,000,000
광 주	광주은행	광주광역시세입세출외현금출납원	055-107-001504	80,000,000
대 전	하나은행	대 전 광 역 시 청	622-0865-56-11405	80,000,000
울 산	경남은행	울 산 광 역 시 장	540-07-0151533	80,000,000
경 기	농 협	경기도세입세출외잡종금	690-01-001310	440,000,000
강 원	농 협	강 원 도지사	253-01-000150	760,000,000
충 북	농 협	충청북도지사	381-01-000012	520,000,000
충 남	제일은행	충청남도세입세출외현금출납원	675-10-035936	640,000,000
전 북	전북은행	전라북도세입세출외현금출납원	525-13-0311763	680,000,000
전 남	농 협	전라남도세입세출외현금출납원	617-01-146411	520,000,000
경 북	농 협	경상북도공통계좌	731-01-002594	440,000,000
경 남	농 협	경상남도세입세출외현금출납원	289-01-002100	600,000,000
계				5,000,000,000

끝.

농 립 부 장 관

(제 3 안)

받 음 : 받는곳 참조

제 목 : 한해의연금 지원결과 통보

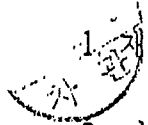

1. 한해의연금 100호와 관련입니다.

2. 가뭄극복을 위하여 국민성금을 모금해 주신데 대해 깊은 감사를 드리며, 위 관련호로 보내주신 한해의연금에 대하여는 불임과 같이 가뭄극복을 위한 암반관정개발에 긴급 투입토록 가뭄지역 시·도에 지원하였습니다.

3. 특히, 이번에 배정되는 성금은 우리농업을 아끼고 사랑하는 온국민의 소중한 정성을 모아 지원하는 것으로써 우리농업인이 국민의 정성을 오래도록 간직하고 소중히 활용될 수 있도록 집행 및 관리에 만전을 기할 계획임을 알려드리며, 다시한번 성금모금에 감사를 드립니다.

덧붙임 : 시·도지사 앞 공한 사본 1부. 끝.

농 립 부 장 관

받는곳 : 보건복지부, 전국재해대책협의회

< 붙임1 >

시·도별 국민성금 배정(2차)

(금액 : 백만원)

시·도별	암반관정개발	
	물 량(공)	금 액
계	125	5,000
부 산	2	80
인 천	2	80
광 주	2	80
대 전	2	80
울 산	2	80
경 기	11	440
강 원	19	760
충 북	13	520
충 남	16	640
전 북	17	680
전 남	13	520
경 북	11	440
경 남	15	600

“농업은 생명산업이다”
농 립 부

우 427-719 경기 과천 중앙1 / 전화 500-1781~2 / FAX 503-0445
개발정책과 과장 이상용 사무관 김일환

문서번호 용수51320-544

시행일자 2001.06.17 (1년)

(경유)

받 음 받는곳 참조

참 조

선 람			지 시	
접 수	일자 시간 번호		결 재 · 공 람	
처 리 과				
담 당 자				
심 사 자			심 사 일	

제 목 가뭄극복 국민성금 집행 및 시설·장비관리요령 시달

1. 개발 51320-262(2001. 6.12)호와 관련입니다.

2. 가뭄극복을 위한 국민성금 모금으로 지원된 암반관정개발 및 양수장비 구입과 관련하여 성금집행 및 성금으로 지원된 시설·장비의 효율적인 사후관리를 위하여 붙임과 같이 “가뭄극복 국민성금 집행 및 시설·장비 관리요령”을 시달하니 국민의 정성으로 지원된 시설과 장비가 소중히 활용될 수 있도록 성금집행 및 시설·장비의 사후관리에 만전을 기하기 바랍니다.

붙임 : 가뭄극복 국민성금집행 및 시설·장비 관리요령 1부. 끝.

농 립 부 장

전결 본부장 박 해 상

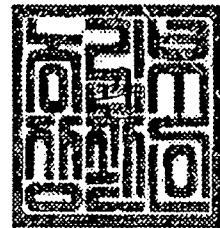

받는곳 : 나02, 04-07, 10-17

가뭄극복 국민성금 집행 및 시설·장비 관리요령

1. 배 경

- 지난 3월이후 계속되는 사상 유례 없는 가뭄극복을 위하여 범 국민적인 국민성금 모금으로 암반관정을 개발하고 양수장비를 구입하여 가뭄극복을 지원하고 있음.
- 이번에 지원되는 성금은 우리 농업인과 농업을 사랑하고 아끼는 온 국민의 소중한 정성을 모아 지원되는 것으로서 국민의 정성을 오래도록 간직하고 소중히 활용할수 있도록 성금 집행 및 시설·장비의 사후관리에 보다 더 세심한 관심과 노력이 필요함.

2. 성금 집행 요령

- 언론사들의 캠페인 등을 통해 모금된 성금은 신속하고 효과적으로 가치 있게 지원
 - 양수기·관정 등 반영구적이거나 항구적인 장비구입 및 시설설치 위주로 지원
 - 각 시·도는 지원된 성금은 입금 즉시 신속히 가뭄지역 시·군 재배정
 - 시·군에서는 지원대상지를 사전에 선정하여 성금이 지원되는 즉시 장비구입 및 시설설치 추진
 - 특히, 암반관정 개발시에는 가뭄극복을 위한 국민성금으로 암반관정이 개발되고 있음을 알 수 있도록 개발현장에 안내표시 설치
- 지원조건 : 가뭄극복 국민성금 100%
- ※ 각 시·도에 지원된 가뭄극복 국민성금은 별도계좌로 관리하여 타 예산과 혼합 사 용되지 않도록 조치

<기관별 조치사항>

농림부

- “전국재해대책협의회”로부터 지원된 가뭄극복 국민성금은 가뭄이 우심한 지역의 양수기 지원 및 암반관정개발에 사용토록 시·도별로 성금 배정
- 각 시·도의 가뭄극복 국민성금 사용세부내역과 정산결과를 종합하여 보건복지부 와 전국재해대책협의회에 통보

□ 시·도

- 농림부에서 배정된 가뭄극복 국민성금은 가뭄 우심지역의 양수기 지원 및 암반관 정개발에 사용토록 시·군별로 신속히 성금 배정
 - 시·군별 성금배정 즉시 그 결과를 농림부에 보고
 - 각 시·군의 의연금 사용세부내역과 정산결과를 종합하여 농림부에 보고

□ 시·군

- 가뭄극복 국민성금으로 암반관정개발 및 양수장비를 구입하여 가뭄 대책에 활용토록 집행·정산 및 시설과 장비의 사후관리
 - 가뭄극복 국민성금으로 구입한 양수장비는 시·군재산으로 등록, 관수용으로 관리하고 필요한 농가에 사용토록 지원
 - 암반관정개발 대상지 선정에 철저를 기하고 개발 후 시·군 시설로 등록하여 사후관리
 - 다만 농업기반공사 관리구역에 개발된 암반관정은 농업기반공사가 관리
- 시장·군수는 가뭄극복 국민성금 사용세부내역과 정산결과를 시·도에 보고

< 기타사항 >

- 시·도지사는 효율적인 가뭄대책의 추진을 위하여 불가피할 경우 배정된 성금의 범위내에서 양수기 구입 및 암반관정간 상호조정하여 시행할 수 있음
 - 성금으로 배정된 관정개발 및 양수기 구입후 잔여 성금은 암반관정개발을 우선하되 필요시 양수기도 추가 구입 가능
 - 시·도지사는 추가 관정개발 및 양수기 구입시 농림부에 결과보고
- 암반관정개발은 농업용수 공급에 어려움을 겪고 있는 가뭄상습지역 논과 밭에 대한 농업용수 공급을 목적으로 함
 - 이번에 국민성금으로 지원되는 양수기 및 암반관정에 대하여는 가뭄극복을 위한 국민성금으로 마련된 시설이라는 표찰이나 표지를 부착토록 함 (표찰 및 표지서식 : 덧붙임 1,2)
 - 암반관정 개발현장에 국민성금지원에 의한 암반관정 개발현장이라는 공사안내표시 판 부착(입간판 설치서식 : 덧붙임 3)

3. 양수기 및 암반관정 개발·관리요령

< 양수기 >

□ 관리책임자 지정

- 시장·군수는 양수장비를 읍·면별로 창고에 보관하도록 하고 관리책임자와 부책임자를 지정함
 - 필요시 시청이나 군청에 보관할 수 있으면 이때에도 관리책임자와 부책임자를 지정하여 선량한 관리를 하도록 하여야 함
- 양수장비 관리책임자는 양수장비를 사용한 후에는 깨끗이 손질하고 정비하여 필요시 즉시 사용할 수 있는 상태를 유지하여야 함

□ 관리대장 비치 및 관리

- 엔진, 양수기, 송수호스 등 기종별 관리대장을 비치하고 정비, 보수, 대여 등에 관한 사항을 기재하여야 함

< 암반관정 >

□ 사업내용

- 지원대상자 : 시장·군수
- 대상지역
 - 가뭄으로 농업용수공급에 어려움을 겪고 있는 가뭄상습 지역 논과 밭
- 지원내용
 - 수원공시설 : 차정공사, 우물자재설치 등
 - 이용시설 : 모타(수중)펌프, 전기시설, 양수장건물 및 송수관로
- 지원조건 : 가뭄극복 국민성금 100%

□ 암반관정개발

- 지원단가 : 암반관정 1공당 40백만원 (이용시설비 포함)
- ※ 수맥조사가 완료된 지역을 우선함으로써 관정개발 성공률을 높일 수 있도록 하되, 시장·군수가 판단하여 가뭄이 우심한 지역을 대상으로 지구 선정

○ 암반관정시설 설치기준

우물구경(mm)	착정구경(mm)	착정심도(m)
150	200	50~100
200	250	
250	300	

※ 기준채수량은 150/톤일/공, 단 도서·해안지역 및 산간오지 등 대체 수원개발이 어려운 특수지역 또는 가뭄 우심지역은 시·도지사 책임하에 100톤/일/공까지 조정 시행 가능

○ 개발 실패공의 폐공 처리

- 개발 실패공은 지하수법 제15조 및 동법시행령 제24조 제3항의 규정에 따라 폐공 처리하여야 함

□ 사업추진절차

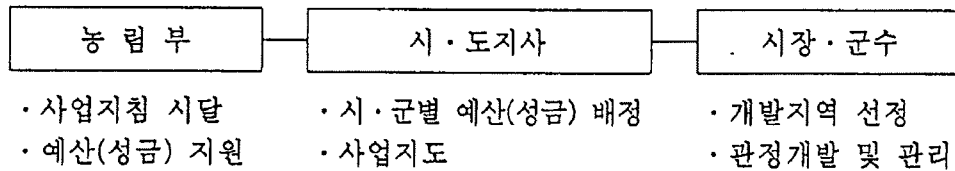

□ 사업준공

- 공사완료 후 계약서, 설계서 등 이행여부 확인검사
- 완공된 수원공, 이용시설 및 폐공발생 및 처리사항등의 인수인계에 철저를 기하고 지하수법 등 제규정에 따라 조치
- 공사착공, 시공중, 준공사진을 촬영하여 시공대장에 첨부 배치

□ 사업비 정산

- 지원단가 범위내에서 집행하고 착정비는 개발심도에 따라 정산
- 기준 채수량은 150톤/일/공 단, 도서·해안지역 및 산간오지 등은 시·도지사 책임 하에 100톤/일/공까지 조성시행이 가능
- 사업비 정산은 국민의 성금임을 감안, 낭비요인이 발생하지 않도록 철저를 기할 것

□ 사후관리

- 시설물관리자 : 시장, 군수, 농업기반공사 사장
- 관리방법
 - 시설물관리자는 시설물 관리대장을 작성·비치한다.
 - 시설물관리자는 시·군 공무원 및 사용농민 대표를 관리자로 지정하여 점검 정비 등 사후관리를 실시한다.
- 시설물관리자는 점검정비를 실시, 일반관정과 같이 관리한다.
- 양수장 출입문 좌측에 덧붙임. “농업용수 관정시설 안내판”을 설치토록 하되 이번에 지원된 암밤관정은 가뭄극복을 위한 국민성금으로 지원된 시설임을 알리도록 함

□ 기 타

- 이 지침에 규정된 것 외에는 2001농림시설 시행지침, 관정 및 양수장비 관리지침, 지하수법 등 관련법령에 따른다.
- 시·도지사는 사업이 완료되면 정산관련 증빙서류를 첨부하여 농림부장관에게 보고한다.

< 붙임 1 >

양수기 부착 스티커

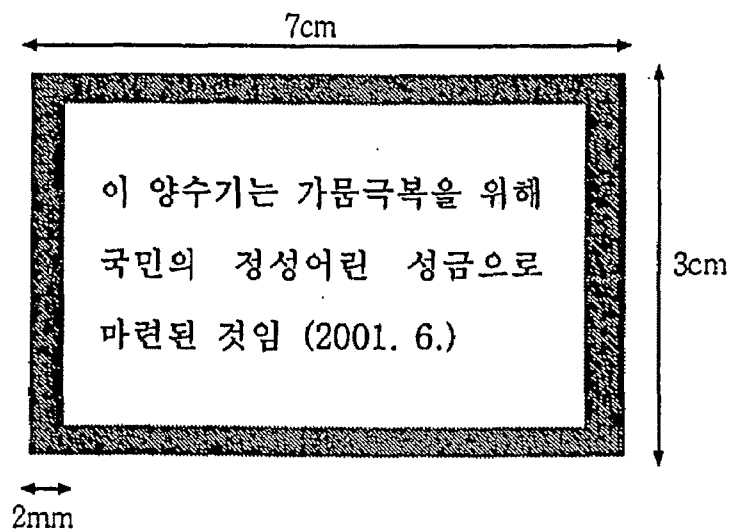

※ 제조방법

- 지 질 : 테프론지
- 바 탕 : 은색, 무광
- 글 씨 : 검정글씨(신명조체, 14p)
- 테두리 : 검정

<붙임 2>

농업용수 관정 시설 안내판

시 설 명	○○ 지구 농업용수 관정					
관리번호				개발년도		
위 치	사·군		면 리		번지	
관정구경	mm	심 도	m	자연수위	m	안정수위
모타설치심도	m	동 력	HP		양수량	m ³ /일
관 리 자	○○ 시·군 ○○ 면 ○○ 리 ○○ 번지 성명 ○○○ (TEL: ○○○○)					
	○○ 시·군 ○○ 과 ○○ 계 성명 ○○○ (TEL: ○○○○)					
<u>협 조 사 항</u>						
1. 이곳은 2001년도 가뭄극복을 위한 국민의 정성어린 성금으로 설치된 관정 시설입니다.						
2. 이곳은 시설물 보호를 위하여 관계자 이외의 무단 출입을 금하고 있으니 위반하는 일이 없도록 협조하여 주시고, 시설물 이상을 발견 시에는 ○○ 시·군 ○○ 과 또는 관리자에게 연락하여 주시기 바랍니다.						
2001년 ○월 ○ 일						
○○ 군 수 (시장)						

- 규 격 : 가로 40cm , 세로 30cm
- 재질 및 두께 : 스텐레스강판 1.5mm(STS 304(27종) A급)
- 글 씨 : 검정색
- 부 착 장 소 : 양수장 출입문 좌측 상단

공사현장 안내 입간판 설치(안)

가뭇극복을 위한 암반관정 개발공사

이 곳은 가뭇극복을 위해 범 국민운동으로 전개중인 국민성금 모금으로 지원되는 암반관정 개발 현장입니다.

국민의 정성을 오래도록 간직하고 소중히 활용될 수 있도록 공사시행에 철저를 기하겠습니다.

- 지구명 : ○○ 지구
- 위 치 :
- 시행주 : ○○ 군수
- 시공자 :
- 사업비 : ○○ 천원
- 재 원 : 2001년 가뭇극복을 위한 국민성금
- 시 설 : 암반관정 개발

2001년 ○월 ○ 일

○○군 수 (시장)

- 설치방법 : 암반관정 개발현장에 공사 안내 입간판 설치
- 규 격 : 가로 1m, 세로 0.7m, 백색바탕에 검정글씨

“농업은 생명산업이다”
농 립 부

우 427-719 경기 과천 중앙1 / 전화 500-1781~2 / FAX 503-0445
개발정책과 과장 이상용 사무관 김일환

문서번호	용수51320 - 545	선 략		지 시	
시행일자	2001.06.17 (1년)	접	일자	결	
(경유)		수	시간	재	
발 음	받는곳 참조	처 리 과	번호	공	
참 조		담 당 자		람	
		심 사 자		심 사 일	

제 목 국민성금 지원에 의한 암반관정개발 추진 첩지

1. 용수51320-554(2001. 6.16)호와 관련됩니다.
2. 3월이후 계속되는 가뭄극복에 노력하시는 귀 시·도의 노고에 감사와 위로를 드리며 위 관련호로 시달한 국민성금 집행 및 시설·장비관리요령을 숙지하여 업무 추진에 만전을 기하시기 바랍니다.
3. 가뭄극복을 위한 암반관정 개발시에는 국민성금 지원에 의한 암반관정 개발이 최우선으로 추진되어 국민의 소중한 정성이 효율적으로 활용될 수 있도록 하기 바라며 지구별 개발과정을 다음요령에 의거 사진첩으로 제작하여 우리부에 제출하기 바랍니다.

- 다 음 -

- 관정개발과정
 - (1) 공사현장 안내 입간판을 설치하고 착정기 및 주변 전경사진 1매(착공단계)
(위 관련호로 시달한 시설장비요령 10페이지 서식 참고)
 - (2) 착정기를 투입하여 착정하고 있는 전경사진 1매(공사단계)
- 가능하면 착정기에서 물이 뿜어져 나오는 사진을 첨부 요망0
- 관정개발 완료후
 - 전경사진 1매(공사완공단계)
 - 장옥 출입문에 관정시설 안내판(관련요령 9페이지 참고)을 부착한 전경사진 1매. 끝.

농 립 부 장

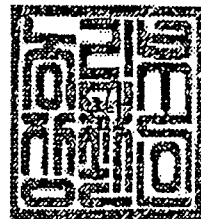

받는곳 : 402, 04-07, 10-17

“농업은 생명산업이다”
농 립 부

정보통신망

우 429-719 경기 과천 중앙 1 / 전화 (02)500-1781 / FAX (02)503-0445
농촌용수과 과장 류성곤 사무관 이봉훈

문서번호 용수51320-551

시행일자 2001.06.18. (1년)

공개여부 공개

(경유)

받 음 받는곳 참조

참 조

선 람			지 시	
접 수	일자 시간 번호		결 재 · 공 람	
처 리 과				
담 당 자				
심 사 자			심 사 일	

제 목 국민성금으로 구입한 양수기의 시·군별 배정에 대한 조치

1. 관 련: 개발51320-262(2001.6.13) 및 용수 51320-544(2001.6.16)호
2. 국민성금으로 가뭄지역에 지원되는 양수기 및 암반관정에 대하여 시·도지사는 효율적인 가뭄대책 추진을 위하여 불가피한 경우 배정된 성금의 범위내에서 양수기와 암반관정 간에 물량을 상호조정하여 시행할수 있다고 관리요령을 기 시달한바 있습니다.
3. 특히, 양수기의 경우는 우리부가 시달한 기준가격보다 실제 구입단가가 낮아 추가구입이 가능한바, 추가로 보급되는 여유분의 양수기는 국민성금으로 지원되는 점을 감안하여 가뭄지역이 아니더라도 골고루 배분되도록 조치하고 그 결과를 보고하시기 바라며,
4. 양수기의 관리·보관상태를 수시로 점검하여 항상 최상의 성능을 유지하도록 조치하시기 바랍니다.

농 립 부 장

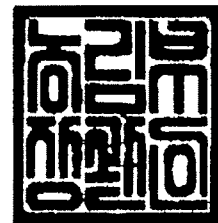

“농업은 생명산업이다”
농 립 부

모사전송

자체심사

우 427-719 과천시 중앙동 1 / 전화 02-500-1792 / FAX 02-507-2306
농업기계자재과 과장 최형규 서기관 한한수 (E-mail: kangdi@maf.go.kr)

문서번호 기자51130-258
시행일자 2001.06.25. (1년)
공개여부 공개
(경유)
받 음 받는곳참조
참 조

선 람			지 시		
접 수	일자		결 재 · 공 람		
	시간 번호				
처 리 과					
담 당 자					
심 사 자			심 사 일		

재 목 양수기 추가구입 실시

1. 기자 51130-242('01. 6. 14)관련입니다.

2. 우리부에서 국민성금으로 공급하고 시·도가 집행·정산토록 한 농용 양수기 4,000대는 당초 예산단가보다 실제구입단가가 낮아 추가구입이 가능한 것으로 판단되어, 시·도별 추가 수요량을 조사해 본 결과 불임과 같은 수요량이 있는 것으로 파악되었습니다.

3. 시·도지사는 시·도별 농용양수기 추가 수요현황을 참조하여, 기 배정된 양수기 구입액(20억원) 범위내에서 추가지원 공급을 검토 조치하고 특히 국민성금임을 감안하여 골고루 배분될 수 있도록 하시기 바라며, 관리에도 철저를 기하여 주시기 바랍니다.

불임 : 시·도별 농용양수기 추가 수요현황 1부. 끝.

농 립 부 장

전결 식량생산국장 박해상



받는곳 : 나(04-05), 나(10-17).

시·도별 농용양수기 추가 수요현황

시·도	기공급량	추 가 수요량	시·군 소요량	
			시·군 58	
계	대 4,000	대 1,644		
인 천	12	7	2	중구(3), 서구(4)
광 주	36	23	5	동구(4), 서구(4), 남구(8), 북구(5), 광산(2)
경 기	824	28	3	과천(5), 하남(7), 구리(16)
강 원	348	-	-	-
충 북	516	203	8	청주(12), 청원(42), 옥천(24), 영동(27), 진천(25), 충주(49), 단양(15), 증평(9)
충 남	684	10	1	홍성(10)
전 북	292	-	-	-
전 남	432	800	22	강진(33), 해남(42), 영암(33), 완도(38), 목포(18), 여수(59), 순천(51), 광양(30), 보성(36), 무안(27), 신안(48), 고흥(48), 화순(40), 장흥(30), 장성(33), 진도(23), 나주(57), 담양(36), 곡성(33), 구례(24), 함평(27), 영광(34)
경 북	376	442	8	상주(156), 안동(82), 영주(42), 문경(32), 의성(36), 청송(12), 영덕(14), 예천(68)
경 남	480	131	9	마산(12), 사천(4), 양산(10), 창녕(12), 의령(11), 고성(2), 하동(30), 산청(10), 함양(40)

※ 전북, 강원은 자체적으로 양수기(전북 : 495대, 강원도 : 파악중)기추가 공급

※ 4,000대 공급시 배정받지 못한 시·군의 신규수요는 경기 2개 시·군(과천, 구리) 뿐임

양수기 규격별 추가수요 현황

(단위 : 대)

시·도	합계	모터 부착용			엔진 부착용				
		소계	2인치	3인치	소계	2인치	3인치	4인치	5인치
계	1,202 (1,644)	890	890	-	312	83	201	26	2
인천	7	-	-	-	7	-	7	-	-
광주	23	9	9	-	14	2	12	-	-
경기	28	28	28	-	-	-	-	-	-
강원	-	-	-	-	-	-	-	-	-
충북	203	49	49	-	154	40	109	5	-
충남	10	-	-	-	10	-	10	-	-
전북	-	-	-	-	-	-	-	-	-
전남	800	800	800	-	-	-	-	-	-
경북	442	-	-	-	-	-	-	-	-
경남	131	4	4	-	127	41	63	21	2

※ ()는 경북 442대 추가구입 규격 미선정분 포함

시·도별 배정 일정표

□ 총괄

구분	합계	6.13			6.14			6.15			6.16		
		진영	LG	한일	진영	LG	한일	진영	LG	한일	진영	LG	한일
계	4,000		700	-	200	250	-	150	160	-	100	-	-
인천	12	-	-	-	-	-	-	-	3	-	-	-	-
광주	36	-	-	-	-	11	-	-	-	-	-	-	-
경기	824	-	140	-	50	60	-	11	49	-	43	-	-
강원	348	-	140	-	100	16	-	-	19	-	20	-	-
충북	516	-	140	-	-	-	-	-	-	-	22	-	-
충남	684	-	140	-	50	-	-	50	33	-	-	-	-
전북	292	-	-	-	-	45	-	-	-	-	-	-	-
전남	432	-	-	-	-	58	-	-	-	-	-	-	-
경북	376	-	140	-	-	-	-	61	15	-	15	-	-
경남	480	-	-	-	-	60	-	28	41	-	-	-	-

6.17			6.18			6.19			6.20			계		
진영	LG	한일	진영	LG	한일	진영	LG	한일	진영	LG	한일	진영	LG	한일
-	100	-	200	-	200	300	-	200	400	840	200	1,350	2,050	600
-	-	-	2	-	2	2	-	-	-	3	-	4	6	2
-	-	-	6	-	4	6	-	-	-	9	-	12	20	4
-	-	-	50	-	94	44	-	-	80	173	30	278	422	124
-	-	-	-	-	-	-	-	51	-	-	2	120	175	53
-	-	-	4	-	-	99	-	77	50	124	-	175	264	77
-	-	-	11	-	-	69	-	-	50	178	103	230	351	103
-	30	-	27	-	44	-	-	-	69	77	-	96	152	44
-	50	-	50	-	-	30	-	-	67	112	65	147	220	65
-	-	-	-	-	56	50	-	-	-	39	-	126	194	56
-	20	-	50	-	-	-	-	72	84	125	-	162	246	72

※ 일자별 공급량이 다소 차이가 날 수 있음.

□ 회사·규격별 배정일정

구분	계	6. 13					6. 14					6. 15					6. 16				
		진영		LG		한일	진영		LG		한일	진영		LG		한일	진영		LG		한일
		2'	3'	1.6'	2'	2'	2'	3'	1.6'	2'	2'	2'	3'	1.6'	2'	2'	2'	3'	1.6'	2'	2'
계	4,000대			500	200		100	100	250			100	50	160			50	50			
인천	12													3							
광주	36							11													
경기	824			140				50	60				11	49					43		
강원	348			140			50	50	16					19				13	7		
충남	516			140														22			
충북	684			140			50						50	33							
전북	292								45												
전남	432								58												
경북	376			80	60							50	11	15				15			
경남	480								60				28	41							

구분	6. 17					6. 18					6. 19					6. 20					
	진영		LG		한일	진영		LG		한일	진영		LG		한일	진영		LG		한일	
	2'	3'	1.6'	2'	2'	2'	3'	1.6'	2'	2'	2'	3'	1.6'	2'	2'	2'	3'	1.6'	2'	2'	
계			100			150	50			200	100	200			200	200	200		840	200	
인천							2			2	2									3	
광주							6			4	6									9	
경기						50				94	44						50	30		173	30
강원														51						-	2
충남							4				19	80			77	50				124	
충북							11				19	50					50			178	103
전북			30				27			44							49	20		77	
전남			50			50					10	20					17	50		112	65
경북									56		50									39	
경남			20			50								72	34	50				125	

제 78 차 이사회 회의록

1. 일 시 : 2001년 6월26일(화) 16:00

2. 장 소 : 본회 회의실

3. 참석자 : 재임이사 및 감사 15명중 11명 참석

4. 의결사항

가. 전 회의록(제77차 이사회)를 원안대로 통과시키다.

나. 보건복지부 장관으로부터 요청받아 전달한 한해이재민의연금에 대하여 아래와 같이 추진을 받다.

- 아 래 -

1. 한해피해이재민 의연금(1차분)

1)근거 : 보건복지부 지원65151-243호('01.6.12)

2)의연금지원액 : 50억원

3)내용 : 양수기4000대, 암반관정설치비(75공)

4)전달일자 : 2001년 6월 12일

2. 한해피해이재민 의연금(2차분)

1)근거 : 보건복지부 지원65151-256호('01.6.14)

2)의연금지원액 : 50억원

3)내용 : 암반관정설치비(125공)

4)전달일자 : 2001년 6월 15일

나. 한해의연금 모집 및 집행사항을 이의없이 접수하다.

라. 농림부(용수51320-564(2001.6.21)) 및 보건복지부(지원65151-262(2001.6.21))에서 본회에 지원요청한 한해의연금 3차분(50억원)에 대하여 이재민구호 성격이 아닌 정부에서 해야될 시설설치등 장기대책에 해당되고, 피해농가에 대한 조사가 끝난후 이재민구호비등 차후 이재민구호비로 지원하기 위하여 3차지원분은 지원하지 않기로 하다.

마. 이재민구호용 창고를 건립하기 위하여 매입한 파주부지 제반문제에 대하여 부동산 전문 컨설팅업체에 의뢰하여 건축을 할 수 있도록 준비를 위한 용역을 주기로 하다.

2001 년 6 월 26 일

회 장 최 하 래

5. 회의록 서명 : 부 회 장 하 영 석
이 사 박 권 상
" 이 영 구
" 이 용
" 한 중 광
감 사 채 수 연

참 석 자 명 단

(가나다 순)

직 위	성 명	소 속 기 관
회 장	최 학 대	한겨레신문사 사장
부 회 장	하 영 석	대진문화방송 사장
이 사	문 태 준	한국사회복지협의회 회장
“	박 권 상	한국방송공사 사장
“	은 방 회	한국여성단체협의회 회장
“	이 영 구	대한적십자사 사부총장
“	이 용	한국신문협회 사부국장
“	최 문 기	한국신문방송편집인협회 사무국장
“	한 중 광	한국방송협회 사무총장
감 사	장 대 환	매일경제신문사 사장
“	채 수 연	한국교원단체총연합회 사무총장

참 석 : 11 명

**“농업은 생명산업이다”
농 립 부**

정보통신망

우 427-719 경기 과천 중앙 1 / 전화 500-1956 / FAX 507-3964
개발정책과 과장 이상용 사무관 김태곤 담당 조용범 (E-mail: choyb@maf.go.kr)

문서번호 개발51320-331

시행일자 2001.07.04. (1년)

공개여부 공개

(경유)

받 음 받는곳참조

참 조

선 람			지 시		
접 수	일자		결 재 · 공 람		
	시간 번호				
처 리 과					
담 당 자					
심 사 자			심 사 일		

제 목 국민성금지원 암반관정 및 양수기 관리실태 일제점검실시

1. 국민성금으로 지원된 암반관정 및 양수기 관리실태에 대한 일제점검을 덧붙임과 같이 실시코자합니다.

2. 각 시·도지사는 암반관정위치, 양수기 시·군별 배정내역 등 현지점검에 필요한 기초자료제공에 적극 협조하여 금번 조사에 차질이 없도록 조치하여 주시기 바랍니다.

덧붙임 : 1. 국민성금 지원 암반관정 및 양수기 관리실태 점검계획 1부.
2. 농업기반공사에 대한 조치공문사본 1부. 끝.

농 립 부 장

전결 농촌개발국장 정승

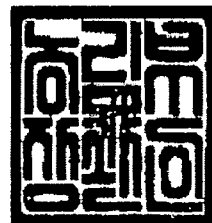

받는곳 : 나 02-07, 10-17.

**“농업은 생명산업이다”
농 립 부**

정보통신망

우 427-719 경기 과천시 중앙 1 / 전화 500-1947 / FAX 507-3964
개발정책과 과장 이상용 서기관 진기형 (E-mail: jinkh@maf.go.kr)

문서번호 개발51320-328

시행일자 2001.02.04 (3년)

공개여부 공개

(경유)

받 음 받는곳참조

참 조

선 람			지 시		
접 수	일자		결 재 · 공 람		
	시간 번호				
처 리 과					
담 당 자					
심 사 자			심 사 일		

재 목 국민성금 활용협조

1. 개발 51320-262('01.6.13), 용수 51320-544('01.6.16), 용수 51320-551('01.6.18), 기자 51130-258('01.6.25)호와 관련입니다.

2. 국민성금으로 지원된 양수기 배정자금 20억원중 기공급된 1차분 4,000대와 추가로 요청한 1,644대 외에는 더 이상 양수기 수요가 없는 것으로 확정하고, 양수기 구입용 집행잔액에 대해서는 시·도 자체적으로 즉시 관정개발비로 전환 활용해 주시고, 그 결과를 7.5일한 보고하여 주시기 바랍니다.

3. 또한 이에 따른 최종 가뭄극복국민성금 지원현황을 아래와 같이 7.5일한 보고하여 주시고, 이 사업이 국민성금임을 감안, 성금집행 및 정산, 그리고 사후 관리에 철저를 기하여 주시기 바랍니다.

- 아 래 -

가. 국민성금 지원현황

(금액 : 백만원)

시·군별	지원금액	양 수 기		암 반 관 정	
		물량(대)	금 액	물량(공)	금 액
계					

나. 지원실적

시·군별	양수기 공급실적				암 반 관 정			
	계 획	실 적	미공급	사 유	계	착정준비	착정중	착정완료
계								

끝.

농 립 부 장

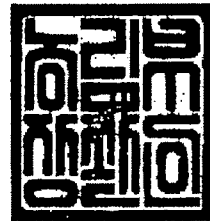

받는곳 : 나02, 04~07, 10~17.

5. 가뭄극복지원 기업체 등에 대한 대통령
감사서한 및 농림부장관 감사편지

여 백



대한민국 대통령

친애하는 양승학님께,

오랜 가뭄 끝에 참으로 고마운 단비가 내렸습니다. 그 동안 가뭄 극복을 위해 얼마나 노고가 많았습니까? 양승학님의 헌신적인 노력과 간절한 마음에 하늘도 단비로써 화답한 것 같습니다. 밤낮없이 기울여준 양승학님의 노고와 지원에 대해 마음으로부터 깊은 감사의 인사를 전합니다.

지금 힘든 고비는 넘겼지만 그렇다고 모든 것이 해결된 것은 아닙니다. 양승학님도 아는 바와 같이 올해와 같은 봄가뭄은 더 이상 기상이변이 아니라고 합니다. 앞으로도 되풀이 될 가능성이 있는 것입니다. 이번 일을 교훈삼아 전 국민이 물아끼기를 생활화하고 종합적인 물관리 대책을 추진하여 가뭄의 근본적인 예방에 힘써 노력해야겠습니다.

이제 또다시 여름철 우기가 다가오고 있습니다. 거꾸로 홍수피해가 걱정되는 시점입니다. 그러나 이번 가뭄에서도 확인하였듯이 재해는 하늘이 내리지만 우리가 힘을 합쳐 노력하면 그 피해를 최소화할 수 있습니다. 가뭄을 이겨낸 의지와 정성으로 장마와 태풍에 철저히 대비하여 올해에도 풍성한 가을을 맞을 수 있기를 기대합니다. 양승학님의 지속적인 관심과 협력을 당부해마지 않습니다.

다시 한번 양승학님의 헌신적인 노력에 대해 치하와 격려를 보내면서, 가정의 행복과 건승을 기원합니다.

2001년 6월 25일

대통령 김대중

김영한 사단장 귀하

안녕하십니까? 한갑수 농림부장관입니다.

먼저, 그동안 우리농촌과 농업의 발전을 위해 애써주신데 대해 감사드립니다.

특히 농업인들의 가뭄극복을 지원하기 위해 따뜻한 격려와 함께 인력과 장비, 성금 등을 지원해 주신데 대해 농정의 책임자로서 깊은 감사의 말씀을 드립니다.

금번에 보내주신 뜨거운 성원은 우리농업인들에게 큰힘과 용기를 줌으로서 100년만에 처음으로 겪는 극심한 가뭄을 이겨낼 수 있었습니다.

이번처럼 민·관·군·산(民官軍産)이 한마음이 되어 극심한 가뭄을 이겨낸 것은 어려울수록 서로 도와가며 난국을 극복해왔던 우리국민의 자랑스러운 전통을 확인시켜준 또하나의 좋은 계기가 되었다고 생각합니다.

전국의 농림공직자들은 이번 가뭄극복과정에서 보여준 모든 국민들의 성원에 보답할 수 있도록 전국의 농업인과 함께 풍년농사달성을 위해 최선의 노력을 다하겠습니다.

다시한번 그동안의 성원에 감사드리며, 앞으로도 우리농업과 농촌에 각별한 관심과 애정을 가져 주시길 부탁드립니다.

2001. 6. 27

농 립 부 장 관

한갑수 드림

6. 언론보도 내용 및 관련자료

여 백

타는 논에 물을 보냅니다

일주일이 고비... 양수기·호스 지원성금 접수

'타는 논바닥에 물을 보냅니다.' 우리의 고향, 농촌이 '90년 만의 최악'이라는 가뭄 때문에 엄청난 고통을 겪고 있습니다.

올해 강수량은 지난해 30%도 되지 못합니다. 그러나 기상청은 당분간 비가 오지 않을 것으로 예보하고 있습니다. 앞으로 일주일이 고비입니다.

하천은 시벌건 바닥을 드러냈고, 저수지는 말라붙고 있습니다. 우리 모두 힘을 합쳐 농촌에 물을 보냅니다. 강물과 지하수를 퍼올려 타들어가는 농촌을 적십니다.

여러분의 정성은 고통 받는 농민에게 소중한 단비가 될 것입니다.

조선일보는 농민들과 고통을 함께 나누며, 가뭄 극복에 조금이라도 보탬이 되기 위해 '농촌에 양수기 보내기 운동'을 전개합니다. 가뭄이 특히 심한 충청북도에선 이미 농민을 돕기 위한 전 도민 모금 운동이 벌어지고 있습니다.

여러분이 보내주시는 성금과 성품(양수기, 호스)은 농림부 가뭄·영농대책본부에 전달될 예정입니다. 가뭄 극복 노력에 적극적인 참여를 바랍니다.

◆모금기간: 2001년 6월 8~15일

◆보낼 곳: 조선일보 문화사업본부

전화: (02) 724-6333

팩스: (02) 724-6309

성금계좌

조흥은행 304-01-044224

국민은행 813-01-0234-151

신한은행 387-01-001149

주택은행 407501-77-775555

농협 053-01-238668

(예금주: 조선일보사)

※송금 후 입금표와 기탁내역을 정확히 적어 팩스로 보내주시요.

온국민 정성 기대... 조선일보 2000만원



양수기를 보냅니다

가뭄 극복 의연금품 접수... 중앙일보 2,000만원

우리의 고향, 농촌이 어렵습니다. 90년 만의 최악이라는 가뭄으로 논밭이 갈라지고 있습니다. 모내기조차 하지 못한 논이 수없이 많고, 예새 뿌린 밭작물도 자라지 못하고 있습니다.

가뭄 피해는 농촌만 겪는 일이 아닙니다. 우리 모두의 일입니다. 채추값이 뛰고 농업·공업용수는 물론 먹물 끝까지 부족한 곳이 늘고 있습니다.

이 어려움을 함께 이겨낼 수 있도록 농촌에 양수기와 물을 보냅니다. 강물과 지하수를 퍼올려 갈라진 논밭을 적실 수 있도록 힘을 합쳐야 할 때입니다.

한국신문협회와 중앙일보는 가뭄으로 고통받는 지역의 주민을 돕기 위해 독자 여러분의 따뜻한 정을 담은 의연금품을 접수합니다. 한국신문협회 전 회원사는 성금 접수시 사진 게재 및 당일봉 접수는 일절 금지하고 기탁자 명단은 본문 활자 크기로 게재키로 했음을 알려드리오니 적극 협조해 주시기 바랍니다.

☞ 모금기간: 6월 9~23일

☞ 보낼 곳: 중앙일보 양수기 보내기 캠페인 사무국
전화: 02-751-9841 팩스: 02-751-9843, 3809

☞ 성금계좌: 서울은행 11901-1723049 · 국민은행 815-01-0029-614
한빛은행 131-05-008845 · 농협 013-01-122855

(예금주: 중앙일보사)

☞ AFS: 700-1004(전국 통일)

☞ 중앙일보 · 한국신문협회

“農心을 적셔주세요”

가뭄극복 양수기 보내기 성금접수
東亞日報社 임직원 일동 2000만원

중앙일보사 동아닷컴은 농림부와 함께 '농촌 가뭄 극복을 위한 양수기 보내기 운동'을 3일 시작했습니다.

올해 강수량은 예년의 30%를 밑돌고 있습니다. 갈라진 강줄기를 헤갈릴 만큼의 비를 기대하기는 어렵다고 기상청은 예보하고 있습니다.

강과 저수지는 원차 바닥을 드러내고 있습니다. 농민들은 밭을 밟으며 지하수를 퍼올려 보지만 전국 곳곳에서 맑은 농작물이 갈라지고 있습니다.

여러분의 정성은 눈과 밭, 그리고 농심을 적셔 줄 것입니다. 보

내주시는 성금과 성품(양수기, 호스)은 농림부 가뭄·영농대책본부에 전달됩니다. 가뭄 극복을 위한 이 운동에 적극 참여해 주시기 바랍니다.

☞ 보낼 곳: 동아일보사 사업국
전화: 02-2020-1630, 팩스: 02-2020-1639

☞ 계좌번호
국민은행 370-01-0151-545
한빛은행 217-220502-01-002
조흥은행 301-01-380036
농협 001-01-301271

(예금주: 동아일보사)

* 송금 후 입금표와 기탁내용을 팩스로 보내주시기 바랍니다.



타는 농촌에 힘을 보탭시다

극심한 가뭄이 석달이상 계속되고 있습니다. 농업용수가 딸라 전국의 논밭이 타들어 가고, 공업용수 부족으로 기계 가동에 큰 차질을 빚는 공장이 늘어나고 있습니다. 먹을 물까지 모자라 고통을 겪는 지역도 전국으로 확산되는 비상한 상황입니다.

가뭄의 고통이 가뭄지역 주민뿐만 아니라 국민 전체의 고통으로 이어지고 있는 절박한 현실 앞에 너 나 가 따로 있을 수 없을 것입니다. 가뭄을 이겨내기 위해 모두의 동참이 요구되는 시점입니다. 재난이 닥쳤을 때마다 힘을 모아 이를 극복해온 국민적 저력을 다시한번 발휘해야 하겠습니다.

문화일보는 이를 위해 한국신문협회와 함께 가뭄지역 주민을 돕기 위한 성금모으기운동을 벌입니다. 독자 여러분의 깊은 관심과 따뜻한 마음이 담긴 성금 기탁을 당부드립니다.

▲모금기간: 6월9~23일

▲보낼곳(성금계좌): 조흥은행 308-01-159156

국민은행 009-01-1303-132 서울은행 16301-1939331

의환은행 071-13-20223-2 농협 001-01-298135

▲ARS: 060-700-1004(전국 동일)

▲문의처: 문화일보사 총무부(전화 02-3701-5710)

문화일보·한국신문협회

가뭄극복에 힘을 모읍시다

국민일보 임직원 1천만원 성금

우리의 고향 농촌이 어렵습니다. 90년만의 최악의 가뭄으로 논밭이 마르고 식수까지 고갈돼가고 있습니다. 애써 뿌린 작물이 타들어가고 있습니다.

가뭄 피해는 농촌만 겪는 일이 아닙니다. 우리 모두의 일입니다. 힘을 합칩시다. 우리의 힘으로 난국을 극복합시다. 강물과 지하수를 퍼올려 길라진 농토를 적시십시오. 지금 즉시 농촌에 양수기와 호스, 지하수 개발용 굴착기 임차료 및 기름값을 보냅니다.

국민일보와 한국신문협회는 가뭄으로 고통받는 지역의 주민을 돕기 위해 독자 여러분의 따뜻한 정을 담은

의연금품을 접수합니다.

◇모금기간: 6월9~23일

◇성금계좌: 국민은행 054-01-0309-257

제일은행 358-10-024616

의환은행 181-22-01608-7

(예금주 국민일보사)

◇ARS: 700-1004(전국 동일)

◇문의: 국민일보 총무국 홍보팀

전화: 02-781-9182~4 팩스: 02-781-9180

국민일보·한국신문협회

“가뭄극복 힘을 모읍시다”

농촌돕기 의연금품 23일까지 접수

우리의 고향, 농촌이 90년만의 가뭄으로 농업용수와 공업용수는 물론 식수까지 고갈되어 가는 등 절박한 상황에 이르고 있으며, 가뭄 피해지역의 확대는 전국민의 가슴을 아프게 하고 있습니다. 정부당국도 최선을 다하여 구호대책에 나서고 있으나 국민 모두가 이 운동에 참여하여 힘을 합쳐야 하겠습니다. 대한매일은 한국신문협회와 함께 가뭄으로 고통받고 있는 주민들을 돕는 일에 독자 여러분의 온정을 담은 의연금품을 접수하오니 적극적인 참여를 바랍니다. ▶성금 내신분 명단 2면

대한매일 임직원 일동 1,000만원

- | | |
|--|---------------------------------|
| ●모금기간 2001년 6월 9~23일 | ●농협 056-01-053241 |
| ●보낼곳 대한매일신보사 문화사업팀 및 각 지사, 보급소 (전화 02-2000-9723 팩스 02-2000-9759) | ●한빛은행 008-202889-13-101 |
| ●ARS 060-700-1004(전국 동일) | ●국민은행 813-01-0170-002 |
| ●온라인(예금주:대한매일신보사) | ●서울은행 12308-0839088 |
| | ●주택은행 407501-01-002023 |
| | ※송금후 입금표와 기탁내용을 팩스로 보내주시기 바랍니다. |

대한매일신보사 · 한국신문협회

社告

농민에게 단비를 보냅니다

가뭄 誠金 22일까지 접수

극심한 가뭄 때문에 전국 농민이 고통받고 있습니다. 이미 농촌 지역 저수지와 하천은 바닥을 드러내고 있고 발자물은 말라 죽고 있습니다.

매일경제신문사와 매일경제TV는 농민들이 가뭄을 극복하는 데 작으나마 도움을 주고자 '농촌에 양수기 보내기 운동'을 펼칩니다.

여러분이 보내주신 성금과 양수기, 송수호스, 스프링클러 등 장비는 농림부 가뭄·영농대책본부에 전달합니다. 독자 여러분께 동참을 호소합니다.

◇모금기간=2001년 6월 9-22일
◇성금·장비 전달 문의=매일경제신문 총무과 (02)2000-2554-8, 팩스 (02)2000-2559

◇성금 계좌=한빛은행 003-093770-13-066, 제일은행 107-20-093155, 조흥은행 323-01-191410, 국민은행 068-01-0440-273(예금주 매일경제신문사)

※송금 후 입금표와 기탁내용을 팩스로 보내주시기 바랍니다.



이만섭 의장



이회창 총재



김중권 대표



박상규 총장



김정태 행장



하영구 행장

- 이만섭 국회의장 금일봉, 이회창 총재 금일봉
- 김중권 대표 금일봉, 박상규 총장 금일봉
- 김정태 주택은행장 500만원
- 하영구 한미은행장·임직원 500만원
- 윤귀섭 금융결제원장 100만원
- 김석구 패스21 사장·임직원 300만원
- 매경·매경TV 임직원 1000만원

매일경제신문사 매일경제TV



작은 정성이 큰힘 됩니다

가뭄 농촌돕기 성금접수...경향신문 1천만원

우리의 고향, 농촌이 90년만의 가뭄으로 논밭이 타들어가는 엄청난 고통을 겪고 있습니다. 농업용수는 물론 먹을 물까지 고갈되어가는 절박한 상황에 이르렀으며, 날이 갈수록 가뭄피해 지역이 확대일로에 있습니다. 심지어 공업용수까지 모자라 공장 가동에 차질을 빚는 곳도 생겨나고 있습니다.

이웃과 고통을 나누는 따뜻한 사람이 절실합니다. 어려움을 때일수록은 국민 모두가 힘을 합쳐야 하겠습니다.

경향신문과 한국신문협회는 가뭄으로 고통받고 있는 주민들을 돕기 위해 독자 여러분의 운정을 담은 의연금품을 접수합니다. 여러분의 적극적인 참여를 기다리겠습니다.

◇모금기간: 2001년 6월11일~6월23일

◇보낼곳: • 제일은행 279-10-024018 • 한빛은행 007-004100-13-044
• 조흥은행 311-01-106184 • 주택은행 777-101-1111-1111
• 농협 001-01-299358(이상 예금주 경향신문사)

◇A R S: 060-700-1004(전국 동일)

◇문 의: 경향신문사 문화사업팀 (02)3701-1601~4

경향신문사 · 한국신문협회

한겨레신문
6月11日 / 面

가뭄극복에 입을 모읍시다



우리의 고향, 농촌이 90년만의 가뭄으로 농업용수와 공업용수는 물론 먹는물까지 모자라는 등 절박한 상황에 이르고 있으며, 가뭄 피해지역의 확대는 전국민의 가슴을 아프게 하고 있습니다. 정부 당국도 최선을 다하여 구호에 나서고 있으나 온 국민 모두가 이 운동에 참여하여 힘을 합쳐야 하겠습니다.

가뭄으로 고통받고 있는 주민들을 돕는 일에 독자 여러분의 온정을 담은 의연금품을 접수하시니 적극적인 참여를 바랍니다.

- ▶ 모금기간 : 6월9일~23일
- ▶ 보낼 곳 : 한겨레신문사 총무부(02-710-0205)
- ▶ 전화접수 : 자동응답전화(AFS) 060-700-1004(전국통일)
- ▶ 온라인 접수계좌 : 예금주 한겨레신문사
 서울은행 32001-9503344 국민은행 827-01-0336-200
 농협 069-01-241832 한빛은행 965-000791-13-001

한국신문협회 · 한겨레신문사

世界日報
6月11日 / 面

社 告

우리의 농촌이 타들어가고 있습니다

세계일보 임직원 1천만원

우리의 고향과 농촌이 90년만에 최악의 가뭄으로 타들어가면서 농업용수와 공업용수는 물론 식수까지 고갈돼가는 절박한 상황에 이르고 있습니다. 가뭄 피해는 농민만이 아닌 우리 온 국민이 겪는 가슴 아픈 일입니다.

우리 모두 힘을 모아 지금 즉시 농촌에 양수기와 호스, 지하수 개발용 굴착기 임차료와 기름값을 보내 갈라진 농토를 적시시킵시다. 세계일보와 한국신문협회는 가뭄으로 고통받고 있는 농민들을 돕기 위해 독자 여러분의 따뜻한 정이 가득 담긴 의연금품을 접수합니다.

- ◆ 모금기간 : 2001년 6월 11~23일
- ◆ 온라인계좌번호(예금주: 세계일보)
 ▲ 제일은행 : 325-10-032728 ▲ 한빛은행 : 056-057976-13-005
 ▲ 신한은행 : 395-05-001757
- ◆ 문의처 : 세계일보사 총무국 편집국 서무
 (전화 : (02)2000-1541~3, 2000-1700, 2000-1663(야간), 팩스 : (02)2000-1530)

世界日報 한국신문협회

社說

가뭄 극복에 힘 모으자

90년 만에 찾아온 흑심한 가뭄으로 전국의 논밭이 타들어가고 있다. 석달 넘게 계속되는 고온건조한 날씨로 일부 지역에서는 모내기 못한 논이 많고 보름 정도 더 비가 오지 않으면 모를 심은 논도 갈아엎어야 할 판이다. 채소 고추 마늘 과수 등 밭작물도 말라비틀어져 간다.

이대로 가다가는 식수와 공업용수도 걱정이다. 전국 16개 시군에서는 상수원이 말라붙어 소방차, 군부대 차량 등이 비상 급수를 하고 있다. 바다처럼 넓어보이던 삽교호의 저수율이 16%에 불과해 열흘 이상 버티기가 어렵다는 소식이다. 다행히 다목적댐의 평균 저수율은 34%로 11개 댐에서 농업용수 추가 방류를 시작했지만 이 물길이 미치지 않는 농토는 하늘만 쳐다봐야 한다.

비를 기다리는 농민들의 탄식이 커져가고 있으나 비소식은 가물가물하다. 기상청 예보로는 이달 하순경에나 장마가 시작될 예정이다. 앞으로 보름 정도가 최대 고비인 셈이다.

그동안 민관군이 모두 나서 가뭄 극복에 온 힘을 모아야 한다. 농업국가이던 시절에는 가뭄이 오래 계속되면 임금이나 기우제를 지내고 백성들도 음주가무를 삼갔다. 산업화 이후 농업의 비중이 낮아졌지만 아직도 전국

민의 9%, 400만명이 농민이다. 농촌은 도시인들의 부모와 친인척들이 땅을 일구는 마음의 고향이다.

사회 각계가 가뭄 극복에 동참해야 한다. 직접 농촌현장에 갈 수 없는 시민들은 언론사에서 펼치는 가뭄극복 성금모으기운동에 성의를 표시하는 것도 농민을 돕는 좋은 방법이다.

여야 정치권도 모처럼 정쟁을 자제하고 가뭄 피해 농민 지원에 나서고 있다. 이런 시기에 민주노총이 12일부터 전국 200여개 사업장에서 감행하려고 하는 총파업은 자제돼야 할 것이다. 노동관련법의 국회통과도 중요하겠지만 꼭 이런 시기를 끌라 총파업을 해야만 하는 것인지 묻고 싶다.

주말인 9일 울산에서 화염병과 돌이 날아다니는 과격한 시위를 바라보는 시민들의 표정이 어두웠다. 민주노총이 행여 앞뒤 형편을 살피지 않는 과격한 노동운동으로 민심으로 부터 외면당하지 않을까 걱정이다.

아직 수돗물 걱정을 하지 않는 도시 주민들도 가뭄 때는 농민들을 생각해 물을 아껴써야 한다. 물값이 싸 우리는 평소에도 물을 함부로 쓰는 편이다. 물 절약은 물을 대량으로 소비하는 업소들이 솔선해야 효과가 있다.

알

림

가뭄 고통 다함께 나눕시다

우리의 고향, 농촌이 90년 만의 가뭄으로 농업용수와 공업용수는 물론 식수까지 고갈되어 가는 등 절박한 상황에 이르고 있으며, 가뭄 피해지역의 확대는 전국민의 가슴을 아프게 하고 있습니다. 정부당국도 최선을 다하여 구호대책에 나서고 있으니 온 국민 모두가 이 운동에 참여하여 힘을 합쳐야 하겠습니다.

本紙는 가뭄으로 고통받고 있는 주민들을 돕는 일에 독자 여러분의 은정을 담은 의연금품을 접수하오니 적극적인 참여를 바랍니다.

◆모금기간: 2001년 6월 9일~6월 23일

◆보낼곳: 코리아헤럴드·내외경제신문 경영지원부(전화. 02-727-0507), 계좌번호: 523601-96-200332 주택은행(예금주: 코리아헤럴드·내외경제신문)

◆ARS: 060-700-1004(전국동일)

내외경제

● 알 릫 니 다 ●

힘모아 가뭄을 이깁시다

의연금품 접수... 한국일보 2,000만원

90년만의 가뭄으로 농업용수와 공업용수는 물론, 식수까지 고갈돼 가고 있습니다. 특히 모내기도 하지 못한 논이 많아 농민들은 깊은 시름에 잠겨 있습니다.

가뭄피해는 우리 모두의 피해입니다. 전국민이 힘을 합쳐 이 어려움을 이겨 나가야 하겠습니다. 한국신문협회와 한국일보는 최악의 가뭄으로 고통을 겪고 있는 지역의 주민들을 돕기 위해 의연금품을 접수합니다. 여러분의 온정이 담긴 의연금품은 농민들에게 단비가 될 것입니다. 적극적인 참여를 바랍니다.

△모금기간: 6월 23일(토)까지 △보낼 곳: 한국일보사 편집국(02-724-2233) △성금계좌: 조흥은행 322-01-118595, 신한은행 211-01-004918(예금주 한국일보사) △팩스: (02)724-2244 △ARS: 060-700-1004(전국 동일)

한국일보사·신문협회

알 릫 니 다

목타는 농촌에 힘을 모아주세요

우리 마을의 고향, 농촌이 90년만이라는 모진 가뭄으로 큰 고통을 겪고 있습니다.

거북 등처럼 갈라지는 논과 먼지만 풀썩이는 밭에 물을 대기 위해 농민들은 밭을 밟으며 이리저리 땅을 파보지만 여의치 못한 실정입니다. 지금 농촌은 농업용수는 물론 식수까지 모자라는 절박한 상황입니다. 가뭄 피해는 농촌만의 일이 아닙니다. 우리 모두의 일입니다. 농촌이 어려움을 이겨낼 수 있도록 온정을 모읍시다.

한국신문협회와 서울경제신문은

가뭄으로 고통받는 지역주민을 돕기 위해 독자 여러분의 따뜻한 정이 담긴 의연금품을 접수합니다. 여러분이 보내주시는 작은 온정은 우리 농촌이 어려움을 이겨내는 데 큰 도움이 될 것입니다.

◇모금기간=6월12~23일

◇ARS=060-700-1004(전국 동일)

◇성금계좌=조흥은행 322-01-119923(예금주=서울경제신문)

◇보낼 곳=서울경제신문사 편집국 사무부

◇문의=(02)724-2479, fax:722-7949

서울경제·신문협회

재계도 가뭄극복 발벗고 나섰다

성금모금·공업용수 지원등에 앞장

민주노총의 총파업 등으로 어려운 상황을 맞고 있는 외중에도 재계가 대기업을 중심으로 가뭄극복 지원에 적극 나서고 있다.

LG는 "각사는 사업장 주변을 돌아보고 LG가 도울 수 있는 일을 찾아 적극 지원하라"는 구분무 회장의 지시에 따라 계열사별로 지원방안을 마련, 곧바로 시행에 들어가기로 했다. 실제로 LG화학 울산공장은 자사의 공업용수 저수조에서 1.5km 떨어진 저수지까지 관로를 매설해 인근의 논 2만여평에 하루 1천t의 물을 공급키로 했다.

LG전자 평택공장도 사업장 생활하수를 정화처리해 농업용수로 공급하고 있으며 사업장내 저수조에

비축된 물을 회사 소방차를 이용, 인근 지역 논에 공급할 계획이다.

삼성전자 온암반도체공장은 인근 대청댐에서 끌어다 쓰는 하루 3천t 가량의 공업용수 가운데 30% 가량을 자체 정화해 인근 지역의 농업용수로 제공하고 있다. 삼성코닝 수원사업장은 가뭄으로 공업용수가 모자라는 상황에서 지역주민들을 위해 방류량을 줄이지 않고 약 4배나 늘려 보내고 있다.

현대·기아차도 정몽구 회장을 비롯 전체 임직원들을 대상으로 성금을 모아 재해대책본부에 전달키로 했다. 기아차 관계자는 "농민들이 가뭄을 이겨낼 수 있도록 힘을 보태기 위해 성금을 모으기로 했다"

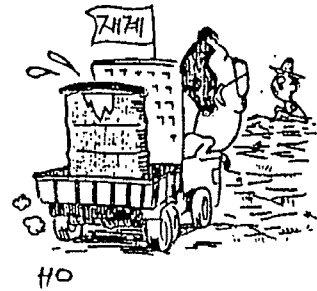

며 "양수기를 확보하거나 관정을 뚫는 데 도움이 됐으면 좋겠다"고 말했다. SK는 손길승 회장의 지시에 따라 계열사별로 공업용수를 절약해 식수 및 농업용수로 지원키로 하는 한편 지하수 개발도 적극 모색하기로 했다. 포항제철은 이미 전사적으로 5억원의 성금을 모아 재해대책 당국에 기탁하는 한편 공업용수 2만5천t을 절약해 주변 농지에 지원키로 했다. (신입부)

朝鮮日報 6月28日2面	중앙일보 6月28日2面	京亞日報 6月28日2面	한국일보 6月28日2面
문화일보 6月28日2面	國民日報 6月28日2面	內外經濟新聞 6月28日2面	京鄕新聞 6月28日2面
대한매일 6月28日2面	한겨레신문 6月28日2面	世界日報 6月28日2面	韓國經濟新聞 6月28日2面
	每日經濟新聞 6月28日2面	서울經濟新聞 6月28日2面	

“국민여러분 감사합니다.”

- ◎ 90년만의 극심한 가뭄으로 고통받던 우리 농업인들을 돕고자 정성 어린 성금을 보내주신 국민여러분, 땀흘려 일손을 도와주신 군장병과 산업체 임직원 여러분, 그리고 성금모금 언론사에도 감사의 말씀을 드립니다.
- ◎ 국민여러분이 보내 주신 성금은 가뭄극복현장에 신속하게 전달되어 지하수개발(관정개발)과 양수기 구입에 사용되었습니다.
- ◎ 국민여러분의 성원에 보답하기 위해 올해도 풍년농사를 달성할 수 있도록 최선을 다하겠습니다. 앞으로도 우리 농업과 농촌을 깊은 관심과 애정으로 지켜주시기 바랍니다.

2001. 6. 28

농림부·농협·농업기반공사·전국 농민단체협의회

농장행정으로 빛잃은 가뭄성금

장마철에 양수기라니...

대책비 사용처 확실적 규정 실정 안맞아 “받아도 고민”

정부가 가뭄 대책비와 국민들의 가뭄 극복 성금을 각 시·도 지역에 뒤통에 내려보낸 데다 지역 실정을 무시한 획일적인 양수기 배정으로 대책비와 성금이 제구실을 못했다는 지적이 일고 있다.

지난해에 비해 10배나 많은 2,779억원의 가뭄 대책비와 국민성금 100억원을 사용하고도 농장 행정에, 실정에 맞지않는 지원으로 국고와 성금만 낭비했다는 것이다.

4일 경남도에 따르면 농림부는 양수기 보내기 운동으로 모금한 국민성금 100억원 가운데 20억원으로 양수기를 구입해 전달하고 암반관정 굴착비로 80억원을 각 시·도에 내려보냈다. 그러나 양수기 사용과 암반관정 굴착이 제대로 이뤄지기도 전에 장마가 시작됐으며 양수기도 전원 문제 등으로 채 써보지도 못했다는 것이다.

경남 의령군의 경우 전동양수기 50대가 배정됐으나 전원까지 1km이상 떨어져 있고 산악지역인 현실이 무시된 2마력짜리가 보급돼 한번도 사용하지 못한 채 창고에 방치돼 있다.

강원도는 원동기형 120대와 전동기형 228대가 배정되자 실정에 맞지않는 전동기형은 교체해 줄 것을 요구, 원동기형 재고물량 120대를 지원 받았다. 충북에도 원동기형 175대와 전동기형 341대가 지원됐지만 전원 확보가 어려운 지역에 선 전동형 사용이 불가능했다.

정부가 각 시·도에 올해 가뭄대책비를 집행하면서 ▲간이 용수원 개발 ▲하천굴착 ▲관정 개발에만 쓰도록 제한, 가뭄 예방을 위한 다양한 용도로 사용되지 못했다는 지적도 받고 있다. 경남도의 한 관계자는 “경남 등 비교적 가뭄이 덜한 지역도 저수지 준설과 개·보수, 암반관정 개발 등 항구적인 대책을 제쳐두고 용도에 따라 자금을 집행했다”며 “이같은 제한은 개선돼야 한다”고 말했다.

이 관계자는 “가뭄대책비를 총액으로 지원하고 구체적인 용도는 지자체가 실정에 따라 사용토록 융통성을 주는 쪽으로 개선돼야 한다”고 주장했다.

이에 대해 농림부 관계자는 “이번 성금으로 구입한 양수기나 짧은 암반 관정은 내년에 사용해도 된다”며 “양수기는 가뭄 뿐만아니라 수해 때도 사용할 수 있다”고 말했다.

●참원 이정규·외정부 함만교·춘천 조한중기자

jeong@kdaily.com

장마속 가뭄성금 지급 물의

농림부 100억원 시도배분 '뒷북 집행' 양수기 대다수 사용 못한채 참고보관

정부가 가뭄이 한창일 때 국민들로부터 모은 성금 1백억원을 줄속 집행, 가까운 돈을 낭비했다는 비판과 지적이 일고 있다.

4일 경남도 등에 따르면 농림부는 국민성금 1백억원을 양수기 구입비 20억원(4,000대)과 암반관정 개발비 80억원으로 나눠 지난달 13일과 15일 2차례에 걸쳐 각 시·도에 배분했다.

시·도는 성금을 긴급·투입하라는 농림부 지시에 따라 잠다가 예고되거나 장맛비가 내리고 있는 동안에 서둘러 이를 집행, 기물과는 무관한 '뒷북 행정'이 되고 말았다.

이 때문에 대다수 양수기가 한번도

사용되지 못한 채 읍·면·동 참고에 보관중이고 암반관정 개발은 전체 200곳 가운데 잠마기간인 자금에도 공사를 진행중인 곳이 수무목하다.

특히 양수기의 경우 농림부가 시·도별 대수는 물론 전동기형과 연진형 등 기종까지 지정하는 바람에 지역 실정에 맞지 않게 양수기가 배정되는 부작용도 빚어졌다.

강원도는 당초 전기를 끌어다 사용해야 하는 전동기형 348대를 지정받았다가 산간오지에 사용이 어렵다며 교체할 요구, 120대를 연진형으로 겨우 바꿨다.

경남도도 전체 양수기 480대 가운데 연진형 162대와 전동기형 318대로

전기를 확보할 수 없는 곳에서는 사용이 어려운 전동기형의 비중이 너무 많은 상태다.

또 명지를 제외한 논에서는 양수기 출력이 5~10마력은 돼야 하나 전국적으로 0.5~2마력짜리 소형 양수기가 많이 배정되는 등 무용지물이 될 양수기가 적지 않은 것으로 지적됐다.

경남도 관계자는 "농림부가 가뭄성금을 일괄적으로 집행하다 보니 문제점이 노출되고 있다"며 "성금의 집행 시기와 용도는 지자체별로 융통성을 주는 게 좋았을 것"이라고 말했다.

농림부 관계자는 이에 대해 "양수기나 암반관정은 내년 가뭄에 사용해도 되고 양수기의 경우 가뭄뿐 아니라 수해때도 사용할 수 있다"고 변명했다.

참원 / 박영철기자
yepark@kyunghyang.com

예고된 '가뭄 성금' 낭비

고사리손까지, 은 국민이 힘을 보태 모은 가뭄성금 1백억원을 정부가 줄속으로 집행했다는 소식이다. 지난해의 10배나 되는 2천7백99억원의 가뭄대책비 역시 집행실리는 비슷하다.

해갈릴 즈음에야 배정된 양수기들은 사용되지 않은 채 읍·면·동 참고에 쌓여 있는 경우가 허다하다. 장맛비가 내리는 가운데 이곳저곳에서 암반관정 공사가 진행되고 있다. 게다가 양수기는 종류별로 지역실정에 맞춰야 하는데도 농림부가 시·도별 대수와 기종까지 지정한 탓에 무용지물이 되기도 했다. 양수기와 암반관정은 내년에도 이용할 수 있고 특히 양수기는 수해때도 쓰임새가 크다지만 이같은 비효율은 그 자체가 낭비인 것이다.

이런 한심한 결과는 진작부터 예정된 것이었다. 범정부적 가뭄대책을 서둘러야 했는데도 모두가 금뜨기만 했다. 비는 지난 4월부터 오지 않았음에도 총리 주재 관계장관회의는 6월5일에야 처음 열렸고 정부·여당의 '긴급

당정회의'는 그로부터 5일 후였으며, 가뭄극복 비상대책위원회는 다시 그로부터 3일 후 대통령령의 지시로 구성됐다. 여야 정치인들이 저마다 농촌지원을 한다며 가뭄현장으로 달려가 사진을 찍기 시작한 것도 이 무렵이다. 그러나 성금 조성도 늦을 수밖에 없는 것이다. 농민들은 목이 타게 기다렸지만 여러 번거로운 절차 때문에 지원을 받으려면 며칠씩 기다려야 했다. 국민의 편의보다는 공무원들의 업무편의가 우선이 아니었는지 묻고 싶다.

나랏일을 책임진 정치인과 공무원들이 이런 식의 자세라면 다음 가뭄때도, 그다음 가뭄때도 국민들의 고통과 피해는 마찬가지일 것이다. 아무리 많은 예산과 성금이 쌓여 있다 한들 소용없는 일이다. 공직자들의 자세변화와 함께 근본적인 가뭄대책 또한 절실하다. 언제까지 가뭄을 당해서야 국민들의 성금까지 보태 양수기를 보낼 것인가, 여러차례 지적한 대로 정부는 속히 종합적인 치수대책을 마련해야 한다.

가뭄성금 제대로 못썼다

정부 탁상행정... 해결 끝난뒤 지급하기도
양수기 기종까지 제한 창고방치·반품속출

고사리손까지 힘을 보태 모은 '가뭄극복 국민성금'이 정부의 탁상행정으로 비효율적으로 집행돼 주민들의 불만을 사고 있다. 특히 정부가 현지사정을 무시한 채 양수기 기종까지 미리 정하는 바람에 농민들이 반품하는 사태도 잇따라 정부의 '고지식·무책임행정'에 대한 비난이 빗발치고 있다.

4일 농림부에 따르면, 가뭄극복 국민성금은 100억원이 모금돼 지난달 13, 18일 양수기 4,000대와 암반관정 200공을 뚫도록 각 시·도에 전달됐다. 그러나 정부가 해결된 뒤에야 돈을 지급하고 시·도별로 양수기 구입과 관정 작업으로만 용도를 제한, 정작 가뭄대책용으로는 사용되지 못한 것으로 확인됐다. 이 때문에 구입한 양수기를 한번도 써보지도 못한 채 창고에 방치하는 지자체가 상당수에 달한다.

경남도는 480대의 양수기를 배정 받았으나 이미 가뭄이 끝난 상태에서 의령군이 50대를 읍·면·동사무소에 보관하는 등 대부분 창고에 방치돼 있다. 경남도 관계자는 '양수기 필요지역이 대부분 고지대로 출력이 5마력 이상이 돼야 하지만 공급된 양수기는 0.5~2마력짜리에 그쳐 내년에도 사용하기 힘든 형편'이라며 '정부에 대해 마련을 요청했지만 답변을 듣지 못했다'고 말했다.

가뭄이 극심했던 강원도 역시 지난달 17일 120대의 양수기를 받았으나 하루만인 18일 폭우가 쏟아져 1회용에 그쳤다. 충남·충북·경북도도 가뭄이 끝난데다 대부분 전기를 연결해야 하는 전동기형이어서 농민들로부터 의견당한 채 무용지물로 전락했다.

또 장마가 한창인 현재까지도 완료된 관정작업은 거의 없고 대부분

○ 국민성금에 따른 관정작업 현황 (단위: 공)

시·도별	배정 물량	준비용	확정용	완료
부산	2		2	
인천	2		2	
광주	2		2	
대전	2	2		
울산	2		2	
경기	21		21	
강원	34		34	
충북	19		8	11
충남	29		9	18
전북	22		22	
전남	18		15	2
경북	24		2	22
경남	20		14	6

준비, 중이거나 진행중이어서 성금 효과는 내년이나 기대할 수 있는 상황이다.

시·도 관계자들은 '성금을 지자체가 융통성있게 집행할 수 있게 했다면 국민들의 뜻이 무용지물이 되는 최악의 상황은 피할 수 있었을 것'이라고 정부의 탁상행정을 비난하고 있다.

/창원=이동렬기자 dylee@hk.co.kr
대구=전준호기자 jhjun@hk.co.kr

東 亞 日 報
7月6日A4面

중 앙 일 보
7月6日A面

문 화 일 보
7月6日5面

가뭄극복 성금 모집 및 사용공고

90년만의 극심한 가뭄으로 고통받는 주민을 돕기 위하여 전국 언론기관 등에 성금을 기탁해 주신 국민여러분께 진심으로 감사드리며, 7월 3일 현재 한해의연금품 모집 및 집행내역은 다음과 같습니다.

모금현황

총 계 : 16,418,311,418원
방송사 : 8,679,830,402원
신문사 : 7,071,254,306원
ARS회 : 667,226,710원

기탁품품 지원현황

양수기 : 40대
생 수 : 1,362박스

의연금 집행현황

- 10,000,000,000원(농림부를 통한 지원액)
- 5,000,000,000원(6월12일 지원)
 - 양수기구입비(4,000대): 2,000,000,000원
 - 암반관정(75공): 3,000,000,000원
- 5,000,000,000원(6월 15일 지원)
 - 암반관정(125공): 5,000,000,000원
- 본회 구입 지원액 : 310,476,320원
 - 양수기: 1,100대, 송수호스: 110Km
- 잔액은 가뭄 및 수해피해 구호비 등으로 사용할 계획임.

2001년 7월 6일

전 국 재 해 대 책 협 의 회 장

홈페이지 : <http://www.relief.or.kr>, TEL: (02) 3272-0123

감사의견 : 한해의연금의 모집과 집행이 관련법규등에 따라 적정하게 집행되었음을 확인합니다.
공인 회계사 구 승 권

진심으로 감사를 드립니다
국민여러분의 성금으로 가뭄을 극복했습니다.

□ 국민여러분의 피땀어린 성금을 모아 보내준 양수기로 유례없이 극심했던 이번 가뭄을 무사히 극복할 수 있게 되는데 진심으로 감사를 드립니다.

우리는 이번 가뭄을 통해 전국민이 힘을 모으면 하늘이 준 재앙도 이겨낼 수 있다는 것을 깨달았습니다.

□ 이처럼 전국민이 가뭄극복에 총력을 기울였음에도 불구하고 일부 언론에서 가뭄성금이 늦게 집행돼 효과를 거두지 못한 것처럼 보도함은 유감이며, 6월초부터 공급된 양수기는 경기, 충북, 강원지역 등의 가뭄해갈에 큰 기여를 했으며, 향후에도 가뭄과 수해시 유용하게 사용할 것입니다.

□ 국민여러분이 보내준 성원에 보답하기 위해 올해도 풍년농사 달성에 최선의 노력을 기울일 것을 약속드리며, 다시한번 국민여러분의 성원에 감사를 드립니다.

2001년 7월 7일

전 업 농 중 앙 연 합 회

◎ 독자의 소리

국민성금 헛사용 보도는 잘못

대한매일 7월5일자 28면에 게재된 '잠마철에 양수기라니' 제하의 기사에 대하여 의견을 제시하고자 한다.

가뭄이 해결된 뒤에야 농민들에게 양수기가 공급되고 뒤늦게 농업용수용 관정 개발이 진행되고 있으며, 공급된 양수기도 농민들이 원하는 기종이 아니라고 지적하고 있다. 물론 농민의 입장에서 가뭄으로 인한 모든 지원은 빠를수록 좋은 것은 사실이다.

그렇다고 온 국민의 정성이 깃든 가뭄성금이 헛되게 쓰인 것처럼 보도하는 것은 문제가 있다고 본다.

국민성금으로 지원된 양수기가 농민에게 전달되기 시작한 것은 6월13일로 언론사로부터 성금이 전달된 그날부터이다.

제조업체의 재고와 생산량이 충분치 못해 먼저 가뭄이 극심했던 경북 북부·충북·경기·강원지역에 우선적으로 공급된 것으로 알고 있으며, 이들 지역에서는 매우 유용하게 사용되었다. 마치 양수기가 전혀 도움이 되지 못한 것처럼 보도한 것은 잘못이다.

김인식
(전국농민단체협의회 사무총장)

성금 농장집행 보도 유감

◎ 5일자 '가뭄성금'

5일자 '가뭄성금 제대로 못썼다'는 기사를 읽었다. 내막이야 어찌됐든 이 기사는 가뭄 극복을 위해 4개월동안 힘겨운 투쟁을 해온 우리들을 매우 허탈케 했다.

최선을 다했지만 정부와 농민의 힘으로 극복하기 어려운 가뭄이었다. 전국민의 단합된 힘으로 극복해보자는 취지로 성금 모으기 운동이 전개되었다. 이 성금으로 6월초부터 양수기를 공급해 가뭄이 극심한 지역은 가뭄해갈에 큰 도움을 받았고 양수기를 보내준 국민들에게 눈물을 글썽이며 감사하는 농민들도 있었다. 그러나 양수기 공급 도중 천만다행으로 비가 내려 일부 지역에서는 양수기를 사용치 않아도 되었다.

그러나 이러한 예기치 못한 사태를 들어 농장행정, 무책임 행정이라며 비난하는 것은 좀 심하다는 생각이 든다. 마치 가뭄성금이 잘못 집행된 것처럼 보도해 모금한 쪽이나 모금에 동참한 국민 모두를 헐 패지게 하는 것이 과연 언론의 역할인지?

/손세함·농업기반공사 여주이천지부 용수 관리계장

해명자료

- 제공일 : 2001. 7. 4
 - 제공자 : 농림부 개발정책과
농업기계자재과
 - 과 장 : 이상룡, 최형규
 - 전 화 : 02) 500-1946, 1787
-

- 2001.7.4 연합뉴스 「가뭄대책 국민성금 이렇게 써도 되나」 (연합 H1-133-S07-034지방(1139)), 「가뭄대책 국민성금시기, 지원방법 줄속」 (연합 H1-652-S07-157지방(1441))제하의 기사와 관련하여 다음과 같이 해명합니다. -

【 보도내용 요지】

- 국민성금으로 지원한 양수기와 관정 지원이 늦어 올해 가뭄대책으로 이미 늦었음
- 양수기의 경우 농림부가 기종까지 정해 지역에서 사용불편
 - 성금총액으로만 지원하고, 용도는 지자체별로 융통성을 주는 것이 좋았을 것임.

【 해명내용 】

1. 먼저 가뭄 극복을 위한 국민성금 모금 캠페인을 해준 언론사와 모금에 참여하여 주신 국민여러분께 감사의 말씀을 드립니다.
 2. 국민성금은 신속하고 효과적으로 값있게 가뭄극복에 지원되도록 하기 위하여 양수기나 관정 등 반영구적이거나 항구적인 장비 구입 및 시설물 설치에 쓰여지도록 하였습니다.
- 그리고 가뭄극복 장비나 시설물에는 국민성금으로 마련된 것이라는 표찰과 표지를 부착하도록 해서 관리하도록 하였습니다. (별첨참조)

3. 지역실정에 맞도록 지원하기 위해 시·도별 지원은 가뭄우심 지역을 우선하여 국민성금 지원 예산범위내에서 시도별로 배분하였음을 말씀드립니다.
 - 또한 투명하게 지원되도록 하기 위해 농민단체 대표등으로 구성된 「가뭄극복 국민성금지원협의회」에서 시도별 배분계획을 확정 하였습니다.
4. 가뭄대책은 시간을 다투어 추진해야 하기 때문에 정부예산은 물론 국민성금을 신속하게 지원하였습니다.
 - 농림부는 사단법인 전국재해대책협회의 협조를 받아 지난 6.13에 1차로 50억원, 지난 6.15에 2차로 50억원, 합계 100억원을 받아서 시도별 의견을 수렴 시도별로 신속하게 배정하였습니다.
5. 양수기의 경우, 양수기 제조업체의 적극적인 협조하에 각 시도에서 요청한 양수기 소요부족분에 대해 농림부에서 주문생산 계약을 체결하여 가능한 빠른 시간내에 공급되도록 하였습니다.
 - 양수기는 엔진형과 모터형 2가지를 모두 공급하였는바, 모터형은 전기시설이 있는 인근지역에서 사용되었기 때문에 다소 불편은 있었겠지만 모두 도움이 되었을 것입니다.
 - 또 양수기는 농가 단위로 배분한 것이 아니고 시군에서 관리하면서 필요지역에 배치하여 사용하도록 사용하였음을 알려드립니다.
6. 위와 같은 취지에서 국민성금은 양수기 구입과 대형관정개발 등 항구적으로 사용할 수 있는 장비와 시설설치에 지원되었고, 시도의 수요를 받아서 지역에 도움이 되도록 사용하였음을 말씀드립니다.
 - 국민성금으로 지원된 장비 및 설비는 사후관리를 철저히하여 앞으로도 농촌현장에서 가뭄극복에 유용하게 쓰이도록 할 것입니다.

해 명 자 료

- 제공일 : 2001. 7. 4
- 제공자 : 농림부 개발정책과
농업기계자재과
- 과 장 : 이상용, 최형규
- 전 화 : 02) 500-1946, 1787

- 2001.7.5 대한매일 28면 「장마철에 양수기라니」
2001.7.5 한국일보 30면 「가뭄성금 제대로 못썼다」
2001.7.5 경향신문 26면 「장마속 가뭄성금 지급 물의」
제하의 보도내용과 관련하여 다음과 같이 해명합니다. -

1. 국민성금은 신속하고 효과적으로 값있게 가뭄극복에 지원되도록 하기 위하여 양수기나 관정 등 반영구적이거나 항구적인 장비구입 및 시설물 설치에 쓰여지도록 하였습니다.
 - 국민성금을 총액으로 지원하는 경우 간이용수원 개발에 사용된다면 국민성금지원 흔적이 남지 않기 때문에 항구적인 장비구입이나 시설설치에 사용하도록 했던 것입니다.
 - 그리고 가뭄극복 장비나 시설물에는 국민성금으로 마련된 것이라는 표찰과 표지를 부착하도록 해서 관리하도록 하였습니다.(별첨1, 2)
2. 지역실정에 맞도록 지원하기 위해 시·도별 지원은 가뭄우심 지역을 우선하여 국민성금 지원액 범위내에서 시·도별로 배분하였음을 말씀드립니다.
 - 또한 투명하게 지원되도록 하기 위해 농민단체 대표등으로 구성된 「가뭄극복 국민성금지원협의회」에서 시·도별 배분계획을 확정하였습니다.

3. 가뭄대책은 시간을 다투어 추진해야 하기 때문에 정부예산은 물론 국민성금을 신속하게 지원하였습니다.

- 농림부는 사단법인 전국재해대책협의회의 협조를 받아 지난 6.13에 1차로 50억원, 지난 6.15에 2차로 50억원, 합계 100억원을 받아서 시도별 의견을 수렴 시·도별로 신속하게 배정하였습니다.

4. 양수기의 경우, 각 시·도에서 요청한 양수기 소요부족분에 대해 농림부에서 일괄 확보하여 가능한 빠른 시간내에 공급 되도록 하였습니다.

- 각 시·도(시·군)에서 양수기를 구입할 경우, 행정절차상(입찰 등) 양수기 적기공급이 어렵다고 판단하였고, 시·군 개별적으로 양수기 구입에 따른 양수기 가격상승 등의 문제점이 발생할 수 있었기 때문에 중앙에서 일괄 주문발주하였던 것입니다.
- 당시 양수기 지원은 가뭄이 6월말까지 지속된다는 기상전망에 따라 성금을 지원받은 6.13일부터 시작하여 6.20까지 공급 완료한다는 목표로 추진하였습니다.
- 다행히 6.17일부터 비가 오기 시작하였기 때문에 6.17이후에 공급된 일부 양수기는 가뭄극복을 위해 적기에 사용되지 못한 점도 있었습니다만, 가뭄이 지속될 경우에 대비하여 계속 공급하였던 것이며, 앞으로도 계속 반영구적으로 반복·사용할 수 있도록 한 것입니다.
- 양수기는 엔진형과 모터형 2가지를 모두 공급하였는바, 모터형은 전기시설이 있는 인근지역에서 사용될 수밖에 없었기 때문에 다소 불편은 있었겠지만 모두 도움이 되었을 것입니다.
- 또 양수기는 농가 단위로 배분한 것이 아니고 시·군에서 관리하면서 필요지역에 배치하여 사용하도록 사용하였음을 알려드립니다.

○ 2차로 6.15에 지원된 50억원은 전액 대형관정개발에 사용하도록 하였습니다. 대형관정개발의 경우 착정 완료하기까지는 통상 5일내외가 걸립니다. 6.17일부터 전국적으로 비가 오기 시작한 이후는 관정개발의 긴급성이 적어 항구적인 가뭄에 대비하도록 계속 개발을 하고 국민성금으로 지원된 표지를 부착하도록 하였습니다.

- 7.4일현재 개발현황은 별첨3과 같습니다(계획 200공중 106공 완료, 94공 착정중 3공은 착공계획)

5. 위와 같은 취지에서 국민성금은 양수기 구입과 대형관정개발 등 항구적으로 사용할 수 있는 장비와 시설설치에 지원되었고, 시·도의 수요를 받아서 지역에 도움이 되도록 사용하였음을 말씀드립니다.

○ 국민성금으로 지원된 장비 및 설비는 사후관리를 철저히 하여 앞으로도 농촌현장에서 가뭄극복에 유용하게 쓰이도록 할 것입니다.

여 백

7. 국민성금 관련 법규

- 기부금품모집규제법
- 재해구호법
- 자연재해대책법
- 재해구호 및 재해복구비용에 관한 규정
- 의연금품관리운영규정

여 백

기부금품모집규제법

제4조(기부금품의 모집허가) ①기부금품의 모집을 하고자 하는 자는 대통령령이 정하는 바에 의하여 행정자치부장관 또는 특별시장·광역시장·도지사(이하 "허가권자"라 한다)의 허가를 받아야 한다. 허가받은 사항중 대통령령이 정하는 중요사항을 변경하는 경우에도 또한 같다.<개정 99.1.18>

②제1항의 규정에 의한 기부금품의 모집허가는 다음 각호의 1에 해당하는 사업에 한한다.

1. 국제적으로 행하여지는 구제사업
2. 천재·지변 기타 이에 준하는 재난의 구휼사업
3. 불우이웃돕기등 자선사업
4. 공익을 목적으로 국민의 적극적인 참여가 필요한 경우로서 대통령령이 정하는 바에 의하여 기부금품의 모집의 필요성이 인정된 사업

제12조(기부금품의 사용) 모집된 기부금품은 모집목적외의 용도로 사용할 수 없다. 다만, 각호의 1에 해당하는 경우에는 대통령령이 정하는 바에 의하여 허가권자의 허가를 얻어 모집목적과 유사한 용도로 사용할 수 있다.<개정 '99.1.18>

1. 기부금품의 모집목적을 달성할 수 없는 경우
2. 모집된 기부금품을 그 목적에 사용하고 남은 금액이 있는 경우
3. 모집금품의 100분의 2를 초과하지 아니하는 범위안에서 모집비용에 충당하는 경우

기부금품모집규제법시행령

제2조(모집허가권자) 법 제4조제1항의 규정에 의한 기부금품의 모집허가권자는 다음과 같다.<개정 '99.2.5>

1. 모집금액이 3억원(특별시의 경우에는 5억원)이하인 경우(법 제4조 제2항제4호의 규정에 해당하는 경우를 제외한다)에는 모집자의 주소지(모집자가 법인·정당 기타 단체인 경우에는 그 주된 사무소의 소재지를 말한다. 이하 같다)를 관할하는 특별시장·광역시장 또는 도지사(이하 "시·도지사"라 한다)
2. 제1호외의 경우에는 행정자치부장관

재해구호법

제2조(구호의 대상) 본 법에 의한 구호는 한해, 풍해, 수해, 화재기타의 재해로 인하여 동일한 지역내에서 다수의 이재자가 발생하여 응급적인 구호의 필요가 있을때에 이를 행한다

제3조(구호기관) ①구호는 이재자의 현재지를 관할하는 특별시·광역시·도(이하 "시·도"라한다)가 행한다(개정 '97.12.13)

②시·도는 구호의 만전을 기하기 위하여 이에 관한 필요한 계획의 수립과 구호조직을 확립하여 상시재해예방조치를 취하는 동시에 재해가 발생하였을 때에는 신속히 구호하여야 한다.

자연재해대책법

제62조(국고보조등) ①국가는 재해예방, 재해응급대책 또는 재해복구사업의 원활한 실시를 위하여 필요한 때에는 대통령령이 정하는 바에 의하여 그 비용(제61조제1항의 규정에 의한 손실보상금을 포함한다)의 전부 또는 일부를 국고에서 부담하거나 지방자치단체, 기타 방재책임자에게 보조할 수 있다.

②제1항의 규정에 의한 재해복구사업의 재원은 대통령령으로 재해구호 및 재해복구비용 부담기준을 정하여 국고의 부담금 또는 보조금과 지방자치단체의 부담금·의연금 등으로 충당하되, 지방자치단체의 부담금 중 시·도 및 시·군·구가 부담하는 기준은 행정자치부령으로 정한다.

③국가 및 지방자치단체는 재해를 입은 이재민의 생계안정을 위하여 다음 각호의 지원을 할 수 있다.

1. 이재민의 구호
2. 중학생 및 고등학생의 학자금 면제
3. 영농·어 자금의 상환기한 연기 및 그 이자의 감면
4. 정부양곡의 무상지급
5. 기타 중앙재해대책본부회의에서 결정한 사항

재해구호및재해복구비용부담기준등에관한규정

제2조(재해복구비용 등의 부담기준) ①법 제62조의 규정에 의하여 재해 구호 및 재해복구비용 등에 대하여 국고나 지방비 또는 의연금 등을 지원 하는 경우는 다음과 같다.

1. 이재민의 구호를 위한 다음 각호의 지원

- 가. 사망자 및 실종자의 유족과 일상생활에 지장을 초래할 정도의 부상을 당한 자에 대한 위로 및 생계보조
- 나. 주택이나 주생계수단(당해 가구총수입의 50%이상에 달하는 생계수단을 말한다)인 농·어업이 재해를 입은 자의 생계안정을 위한 구호 및 생계지원과 중학생 및 고등학생의 학자금 면제
- 다. 영농·영어·양축자금의 상환기한 연기 및 그 이자의 감면, 농지개량 조합비 감면, 지방세 등의 조세감면 등 간접지원

2. 재해복구사업을 위한 다음 각목의 지원

- 가. 주택복구
- 나. 농경지복구
- 다. 농림시설 및 농작물의 복구
- 라. 축산물 증식시설의 복구와 가축 등의 입식
- 마. 선박과 어망·어구의 복구
- 바. 수산물의 증식 및 양식시설의 복구와 수산생물 등의 입식
- 사. 공공시설의 복구
- 아. 가목 내지 사목에 규정한 것 외에 필요하다고 인정되는 피해의 복구

3. 기타 재해대책을 위하여 필요한 다음 각목의 지원

- 가. 가뭄지역의 각종 용수공급등 가뭄대책의 비용
- 나. 법 제62조제4항의 규정에 의하여 재해가 극심하다고 인정하는 지역의 응급복구를 위한 비용
- 다. 법 제60조제1항의 규정에 의한 보상금 및 법 제61조제1항의 규정에 의한 손실보상금
- 라. 기타 중앙재해대책본부회의(이하 "본부회의"라 한다)에서 결정된 지원사항

②제1항의 규정에 의한 지원을 위한 재원별 부담액 및 부담율 등의 기준은 별표 1과 같다.

[별표 1] <개정 '98.9.26>

재해복구비용 등에 대한 부담기준(제2조관련)

1. 이재민의 구호를 위한 지원

구 분	부 담 액	부 담 율	비 고
가. 사망·실종, 부상자 위로 및 생계보조			
(1) 위로금	- 보건복지부장관이 고시하는 금액	· 의연금 또는 국고 100퍼센트	· 부상자는 산업재해보상법시행령 제31조의 규정에 의한 신체장애등급 7급이상에 해당될 경우에 한하며, 부상자에 대한 위로금은 사망·실종자의 50퍼센트로 한다.
(2) 생계보조	- 보건복지부장관이 고시하는 금액	· 국고 50퍼센트 · 의연금 또는 국고 50퍼센트	· 생계보조는 가구의 생계를 맡고 있던 자가 사망·실종·부상된 경우에 한한다. 이 경우 부상은 산업재해보상보험법시행령 제31조의 규정에 의한 신체장애등급 7급이상인 경우로 한다.
나. 이재민구호 및 생계지원			
(1) 응급구호	- 보건복지부장관이 고시하는 금액	· 국고 70퍼센트 · 의연금 또는 국고 15퍼센트 · 지방비 15퍼센트	· 최초 7일간 구호를 원칙으로 한다.
(2) 장기구호	- 보건복지부장관이 고시하는 금액	· 국고 70퍼센트 · 의연금 또는 국고 15퍼센트 · 지방비 15퍼센트	

구 분	부 담 액	부 담 율	비 고
(3) 생계지원	- 양곡 2가마내지 10가마에 해당하는 가액	· 국고 70퍼센트 · 의연금 또는 국고 30퍼센트	· 양곡은 80킬로그램들이 정부 양곡 방출가격(농림부고시가격)을 기준으로 하며, 예상수확량을 초과한 지원을 할 수 없다.
(4) 중·고등학생 학자금 면제	- 3개월내지 6개월분	· 국고 100퍼센트	· 중·고등학생에게 지원하는 학자금 기준은 행정자치부장관이 고시하는 금액으로 한다.
다. 간접지원			
(1) 영농·영여 · 양축자금 상 환 연 기 및 이자감면	- 1년내지 2년분		· 결손보전을 위하여 필요한 경우에는 소관부처에서 국고를 지원한다.
(2) 농지개발 조합비 감면	- 30퍼센트내지 100퍼센트		· 결손보전을 위하여 필요한 경우에는 소관부처에서 국고를 지원한다.
(3) 지방세의 감면			· 지방세법 및 당해 자치단체의 조례에 의한다.

의연금품관리·운용규정

(보건복지부 훈령 제96호)

제1조(목적) 이 규정은 의연금품의 관리·운용에 관하여 필요한 사항을 규정함을 목적으로 한다.

제2조(모집 및 관리·운용기관) 의연금품의 모집 및 관리·운용은 사단법인 전국재해대책협의회(이하 "협의회"라 한다)에서 관장한다.

제3조(의연금품의 운용계획) ① 전국재해대책협의회장(이하 "협의회장"이라 한다)은 매 회계연도마다 연도개시전에 의연금품의 운용계획을 수립하여야 한다.

② 의연금품의 운용계획에 수입·지출에 관한 사항, 사업계획 및 자금계획 등 기타 의연금품의 운용상 필요하다고 인정되는 사항을 첨부하여야 한다.

제4조(의연금품의 사용) 의연금품은 다음 각호의 1에 해당하는 경우에 사용한다.

1. 재해이재민의 긴급구호에 필요한 물품의 지원
2. 자연재해대책법 및 농·어업재해대책법의 규정에 의한 "재해구호및재해복구비용부담기준등에관한규정"에 따라 부담하는 금액
3. 모금경비 및 협의회 운용기금에 충당하기 위한 것으로서 보건복지부장관의 승인을 받은 경우
4. 기타 보건복지부장관이 이재민의 구호를 위하여 특히 필요하다고 인정되는 사업

제5조(초과보유의연금품의 특별사용) 보건복지부장관은 재해지역 관할 시·도지사의 요청에 따라 제4조의 규정에 의하여 의연금품을 사용하고도 남은 금액 및 수량의 범위안에서 다음 각호의 기준에 따라 협의회장과 협의하여 이재민의 구호 및 생활안정을 위하여 특별히 사용할 수 있다.

1. 재해로 인한 사망·실종자 유족에 대하여는 1인당 1,000만원, 부상자(산업재해보상보험법령의규정에 의한 신체장애등급 7급이상)는 500만원의 위로금

2. 재해로 주택이 파손되거나 침수된 가구에 대하여 전과는 300만원, 반과는 150만원, 침수(주택 및 영세상가)는 60만원의 주거보조비
3. 이재민에 대한 장기구호시 세대당 1일 2,000원의 연료비
4. 이재민중 장기구호세대에 대한 세대당 50만원의 명절특별위로금(설날, 추석날, 성탄절 및 석가탄신일로서 재해발생후 처음 맞게되는 날에 한한다)
5. 재해지역 사회복지시설 수용자에게 지원하는 물품

제6조(의연금품의 수급관리) “재해구호물자관리권의 위임 및 관리요령”(보건복지부훈령 제5호, '95.2.27)의 규정 제4조 내지 제6조, 제8조 및 제9조의 규정을 준용한다. 이 경우 “시·도, 및 시·군·구”는 “협의회”로, “시·도지사”는 “협의회장”으로, “재해구호기금”은 “의연금”으로 본다.

- 부 칙 -

이 규정은 2000년 1월 1일부터 시행한다.