

행정간행물등록번호

31000-51160-66-21

GOVP1200317372

1999년도

농산물도매시장 평가결과보고서

2000. 11

농 립 부
농수산물유통공사



목 차

< 요약 >	3
I. 평가실시개요	15
II. 평가결과 총평	25
1. 거래동향 분야	27
2. 공정거래질서확립 분야	32
3. 도매시장 운영 분야	39
4. 도매시장 관리 분야	52
5. 물류개선 분야	59
III. 개설자 평가결과	63
1. 종합평가결과	65
2. 평가결과 요약	66
3. 부문별 평가결과	70
4. 개설자별 평가결과	84
IV. 도매시장법인(도매시장공판장) 평가결과	123
1. 종합평가결과	125
2. 평가결과 요약	126
3. 부문별 평가결과	130
4. 도매시장법인(도매시장공판장)별 평가결과	143
<참고자료>	
◆ '99농산물도매시장 관리·운영 우수사례	355
◆ 개설자, 도매시장법인(공판장)특점표	367

여 백

‘99 농산물도매시장 평가결과 요약

1. 평가개요

□ 평가목적

- 도매시장 종사자들의 자발적인 도매시장 운영개선노력을 유도하여
공정거래정착과 도매시장의 발전방향 모색
- 평가과정에서 얻어진 정보를 도매시장 운영개선 정책에 반영

□ 평가대상 : 공영도매시장 개설자 및 청과부류 도매시장법인(공판장)

- 개설자 : 서울, 부산, 대구 등 19개시
- 도매시장법인(도매시장 공판장) : 53개(도매시장법인 33개, 공판장 20개)

□ 평가내용

- 도매시장 종합평가
 - 도매시장별 운영실태, 개설자, 도매시장법인의 도매시장 관리운영 실적 평가
- 개설자 및 도매시장법인별 평가
 - 개설자 : 도매시장 육성시책, 공정거래질서확립, 도매시장활성화, 위생 및 시설환경개선 등 4개부문 11개 지표
 - 도매시장법인(도매시장 공판장) : 물량집하노력, 공정거래노력, 업무수행능력, 경영관리 등 4개부문 15개 지표

※ 평가방법

- 상장경매율, 거래목표달성도, 교육실적 등 계량지표는 실적치로 평가
- 대출해주서비스 노력, 경매공정성확보 노력, 물량집하 노력 등 비계량 지표는 4~5등급 점수화로 평가

2. 도매시장 평가내용 요약

가. 종합평가

거래동향 분야	: 우수
---------	------

□ 대형유통업체 등의 새로운 유통채널의 등장에도 불구하고 '99년 공영도매시장의 거래규모는 증가

- 19개 전국공영도매시장의 청과부류 거래실적은 전년대비 물량, 금액 각각 4.2%, 7.8% 증가
 - 물량 : ('98) 4,651천톤 → ('99) 4,847천톤(4.2% 증가)
 - 금액 : ('98) 36,676억원 → ('99) 39,553억원(7.8% 증가)
- 도매시장 개장확대에 따라 가락시장 거래비중이 감소하여 가락시장 집중도가 다소 완화되고 있음

	물량	비중		물량	비중
- 가락시장 :	('98) 2,070천톤,	44.5%	→	('99) 2,134,	44.1%
- 지방시장 :	('98) 2,581천톤,	55.5%	→	('99) 2,713,	55.9%

거래제도운영 및 질서확립분야	: 양호
-----------------	------

□ 상장경매 정착노력으로 과일류는 경매가 정착되어 가고 있으나 무, 배추 등 채소류는 다소 미흡함

- 과일류의 상장경매율은 97.3% 수준이며 채소류는 85.1%로 전년도에 평가결과에 비해 2.4% 증가하였으나 아직 낮은 수준임
 - 채소류 경매율 : ('98) 82.7% → ('99) 85.1%
- 경매노력과 더불어 일부 도매시장에서는 정가·수의매매제도, 비상장 거래품목의 지정·운영 등 다양한 거래제도 활용으로 거래질서확립 노력을 하고 있는 것으로 나타남
 - 비상장거래품목 : ('98) 62천톤, 927억원 → ('99) 152천톤, 1,742억원

- 전자경매를 도입하여 시범운영 및 불법행위고발센터 설치·운영 등으로 출하자, 소비자 등 도매시장 이용자에 대한 서비스향상에 기여
 - '99년도에 가락시장, 부산, 대전 등 3개 도매시장 7개도매시장법인에서 일부품목에 대하여 전자경매(무선응찰식)를 실시하여 거래의 투명성·공정성 제고
 - ('98) 2개 도매시장법인 → ('99) 7개법인
 - 도매시장별로 상장지도단속반 및 불법행위고발센터 등을 설치·운영하여 거래질서확립 및 애로사항의 신속한 해결 도모

도매시장 관리·운영분야	: 보통
--------------	------

- 인력감축, 도매시장거래증가 등으로 도매시장법인의 경영수지 다소 개선
 - 도매시장법인의 종업원수는 총 1,758명으로 전년도에 비해 25명이 감소하고 영업수지비율(영업비용/영업수익)이 85.5%로 전년도대비 개선되고 있는 것으로 나타남
 - 영업수지비율(하향지표) : ('98) 88.3% → ('99) 85.5%
 - 도매시장법인의 중도매인에 대한 서비스 등 거래만족도를 조사한 결과 전체 평균 65점으로 보통수준인 것으로 나타나 보다 더 적극적인 노력 필요
- 전국공영도매시장의 중도매인수는 감소하고 1인당 분산능력은 증가하고 있음
 - 중도매인수는 총 5,232명으로 전년도보다 93명이 감소하였으나 1인당 거래규모는 733백만원으로 전년대비 9% 증가
 - 중도매인 1인당 거래규모 : ('98) 671백만원 → ('99) 733백만원(9% 증가)
 - 각 도매시장별로 중도매인을 규모화하여 분산능력을 증대시키기 위해 월간 최저거래금액, 중도매인평가 등을 실시하고 있으나 규모화는 미흡한 수준

□ 도매시장별 쓰레기 처리시설, 스티로폼감용기 설치 및 쓰레기 유발부담금 부과 등 환경개선 노력을 기울임

- '99년말 현재 서울, 부산 등 14개 공영도매시장에 음식물쓰레기 처리 시설 17대, 스티로폼감용기 16대를 설치·가동하여 연간 339천톤의 쓰레기를 처리하고 있음
- 아울러 무, 배추, 마늘 등을 대상으로 서울, 구리 등에서 쓰레기유발 부담금을 부과하여 쓰레기반입 방지노력을 하고 있음

물류개선분야	: 미흡
--------	------

□ 포장출하촉진과 쓰레기반입억제 등을 위해 비포장마늘 반입억제를 실시하였으나 포장화율이 50% 수준으로 전반적으로 다소 미흡함

- '99. 5~7월까지 전국도매시장에 비포장마늘 반입억제를 실시한 결과 포장마늘은 24,243톤으로 전체 48.022톤의 50% 수준
- 포장화 촉진을 통한 유통비용절감과 쓰레기발생억제 등에 기여하였으나 산지출하여건 미흡, 유통종사자의 선진유통마인드 부족 등으로 정착에 애로

□ 하역업무의 개선은 크게 진전되지 못하고 있으며 이는 산지출하 체계와 연계하여 개선되어야 할 것으로 보임

- 대부분의 도매시장에서 하역업무는 하역노조와, 자체하역반에 의해서 이루어지고 있고 최근 개장한 일부 도매시장에서는 외부용역에 의해 이루어지고 있음
 - 하역노조원 : 서울, 부산 등 7개 시장
 - 외부용역 등 : 구리, 안양 등 12개 시장
- 지게차, 전동차, 파렛트 등 하역기계화 장비를 일부 시장에서 보유하고 있으나 다품목 소량출하, 비파렛트출하 등 산지유통체계 미흡 등으로 하역기계화 미흡

나. 개설자 평가

- 도매시장별 중장기 발전계획을 수립하고 있으나 구체적인 추진 노력 부족
 - 대부분 도매시장 개설자는 도매시장발전계획을 수립하고 있으나 정부정책 및 장단기 발전계획간에 연계성이 다소 부족함
 - 도매기능강화를 위해 도매시장별로 소매행위억제, 개장영업시간의 신축성 운영 등 노력을 하고 있으나 성과는 크지 않은 것으로 나타남
- 상장경매정착노력과 정가·수의매매 등 거래제도의 탄력적 운영
 - 시장별로 상장지도단속반 편성운영, 채소류 상장정착추진대책수립 등 다양한 노력과 상장경매가 곤란한 품목에 대한 시장종사자간의 합의를 통한 거래방법지정 등 거래질서확립 노력을 기울임
 - * 비상장거래운용 : 4개시장, 정가·수의매매운용 : 12개시장
 - 특히, 부산도매시장은 비상장거래지정품목조정과 아울러 반입신고소, 정산조합설치·운영 등 관리강화에 모범을 보임
- 전자경매시범운용, 불법행위고발센터 운영으로 공정성 확보 노력
 - 서울, 부산, 대전 등 일부도매시장에서 버섯류 등 일부품목에 대해 전자경매실시로 거래투명성 확보 및 도입확대 여건조성에 기여
 - ('98) 2개도매시장 → ('99) 3개도매시장
 - 상장지도반 편성 운영, 불법행위고발센터 운영 등으로 거래질서확립과 민원의 신속한 해결로 도매시장 이용자에 대한 서비스강화
 - 불법행위고발센터 설치 : 19개 도매시장, 접수·처리 : 111건
- 도매시장법인에 대한 검사 및 중도매인 평가실시와 도매시장관리 운영위원회 운영으로 도매시장 관리·운영 원활 도모
 - 시장별로 차이는 있으나 도매시장법인 장부검사실시, 중도매인 평가 실시 등을 통해 법인과 중도매인에 대한 지도·감독을 하고 있으나 평가결과 등에 대한 조치는 다소 미흡
 - 중도매인 평가실시 : 13개 도매시장
 - 시장관리운영위원회를 활용하여 도매시장내 현안문제들에 대한 의견 수렴 과정을 거치고 있으며 특히, 부산의 경우는 연간 40회 이상 운영하고 있음

다. 도매시장법인평가

□ 물량집하, 물량분산지원 및 출하주에 대한 서비스를 강화

- 도매시장법인별로 집하부진품목 활성화대책 수립, 수집전문요원위촉, 품목별 책임제실시 등 다양한 물량집하 노력으로 거래규모가 증대
- 중도매인에 대한 물량분산지원 노력일환으로 인터넷 홈페이지 활용, 고정거래선 확보지원 등 다양한 노력을 함
- 법인별로 인터넷 서비스실시, 산지수집차량운행, 1:1 고객서비스 실시 등을 실시하여 출하자 편의도모

□ 전자경매 시범실시 등 경매의 공정성 확보 노력

- 대전중앙청과의 경우 전품목 전자경매를 실시하고 한국청과, 농협가락(공) 등 일부 도매시장법인에서는 시연회를 개최하고 전자경매를 시범실시 하는 등 공정거래노력 강화
 - ('98) 2개 도매시장법인 → ('99) 7개 도매시장법인
- 또한 대부분의 도매시장법인은 경매과정의 녹음, CC-TV설치, 숙박이품 사진촬영 등 경매공정성 확보를 위해 다양한 노력을 하고 있음

□ 도매시장법인의 경영여건은 다소 개선되고 있으나 사업계획의 구체성 부족 등 경영마인드 미흡

- 도매시장법인들의 영업비용 부담율을 나타내는 영업수지비율 개선과 종업원 1인당 매출액의 평균이 119백만원으로 전년도에 비해 다소 증가하여 경영여건이 개선되고 있는 것으로 나타남
 - 영업수지비율(영업비용/영업수익) : ('98) 88.3% → ('99) 85.5%
 - 종업원 1인당 평균매출액 : ('98) 108백만원 → ('99) 119백만원
- 대부분 도매시장법인들이 사업계획을 수립 운영하고 있으나 분야별 실천계획과 구체성이 부족하고 선진경영마인드 형성 미흡

3. 개설자, 도매시장 평가결과 및 조치계획

가. 평가결과(순위표 : 참고1)

- 개설자 : 우수기관 - 부산광역시·서울특별시, 나머지 개설자는 보통
- 도매시장법인(도매시장공판장)
 - 최우수법인(1) : 농협대전(공)
 - 우수법인(3) : 대구중앙청과, 대전중앙청과, 광주원협(공)
 - 부진법인(4) : 농협창원(공), 대한청과, 울산배원협(공), 충주청과

나. 조치계획

<개설자>

(1) 우수기관에 대한 포상실시(농림부)

- 기관포상 및 개인포상 : 부산·서울시 및 관계자

(2) 평가 부진기관에 대한 지도강화(농림부)

- 업무개선을 위한 경고 조치
- 부진기관에 대해 개선이행계획서 제출 및 실적점검

<도매시장법인(도매시장 공판장)>

(1) 출하촉진자금 차등 지원(농림부, 유통공사, 농협)

- 최우수법인 : 배정액의 30% 가산 및 지원금리 2%P이내에서 인하 적용
- 우수법인 : 배정액의 20% 가산 및 지원금리 1%P이내에서 인하 적용
 - * 금리인하는 대금결제자금에만 적용되고, 출하선도금 동시 사용법인에 한함
 - * 단, 금리인하는 농안기금운용계획서에 따라 2001년 상반기 적용 계획
 - 2년연속('97,'98평가) 우수업체로서 평가면제자는 최우수업체에 준하여 지원 : 대상자 없음
- 부진법인 : 자금배정액의 50% 감액(전년도 하반기 융자액 70% 이내)
 - 2년연속('98-'99 평가) 부진법인은 출하촉진자금 지원 중단 : 대상자 없음

(2) 우수법인에 대한 포상 및 지원강화(농림부, 개설자)

- 우수법인 및 관계자에 장관표창 실시 : 농협대전(공) 등 4개법인 및 관계자
- 시설사용면적우대 및 재지정시 지정유효기간의 우대 등(개설자)
- 2년연속('98-'99) 우수법인은 차년도 평가면제 : 농협대전(공)

(3) 부진법인에 대한 지도 및 제재강화(유통공사, 개설자, 부진업체)

- 운영개선계획 제출 및 추진실적 정기점검 실시(부진법인, 개설자)
 - 시설사용면적 및 재지정시 지정유효기간 등에 불이익 조치(개설자)
 - 개설자는 우수법인 및 부진법인에 대한 시설사용면적 조정 등의 차별화 계획 수립·시행
 - 부진업체에 대한 경영컨설팅 실시(유통공사)
 - 농협창원(공), 대한청과, 울산배원협(공), 충주청과 등 4개법인
- ※ 개설자 및 도매법인은 평가결과를 게시판에 연중 게시토록 함

<참고1>

'99농산물도매시장 평가결과 순위표

1. 개설자

구분	순위	대상기관	종합득점
우수기관	1	부산광역시	79.80
우수기관	2	서울특별시	79.00
	3	인천광역시	73.50
	4	광주·대전광역시	72.10
	6	안양시	71.69
	7	울산광역시	71.33
	8	창원시	71.14
	9	구리시	70.89
	10	대구광역시	70.56
	11	춘천시	69.28
	12	천안시	66.41
	13	청주시	63.60
	14	수원시	63.53
	15	충주시	62.58
	16	안산·익산·안동시	62.06
	19	전주시	60.90

※ 우수기관은 70점이상, 부진기관은 50점 미만중에서 선정

<참 고2>

도매시장평가와 달라진 도매시장모습

□ 도매시장 평가지표 변천

‘92년 6개 도매시장, 12개 도매시장법인

- 개설자 : 공정거래질서확립 등 3개부문 7개지표
- 도매시장법인 : 종합경영관리, 공정거래노력 등 5개부문, 23개지표

‘95년 10개 도매시장 33개 도매시장법인(도매시장공판장)

- 개설자 : 도매시장 육성시책 등 4개부문 17개 지표
- 도매시장법인 : 산지개발 및 집하노력 등 5개부문 20개 지표

‘99년 19개 도매시장 53개 도매시장법인(도매시장공판장)

- 개설자 : 도매시장 육성시책 등 4개부문 11개지표
- 도매시장법인 : 물량집하노력 등 4개부문 15개지표

□ 도매시장의 달라진 모습

구 분

	<‘92>	<‘99>
○ 거래규모	물량 : 3백만톤 금액 : 1조3천억원	물량 : 4백8십만톤 금액 : 3조9천억원
○ 상장경매	비중 : 79.7% 경매방식 : 수지경매	비중 : 91.2% 경매방식 : 수지경매, 전자경매
○ 출하주 정보제공	전화, 팩스	ARS, EASY-FAX, PC통신, 인터넷 등
○ 법인경영 합리화	종업원 1인당 거래액 : 1,798백만원 영업수지비율(하향지표) : (‘95) 90%	종업원 1인당 거래액 : 2,250백만원 영업수지비율 : 85.1%

<참고3>

농산물도매시장평가 절차

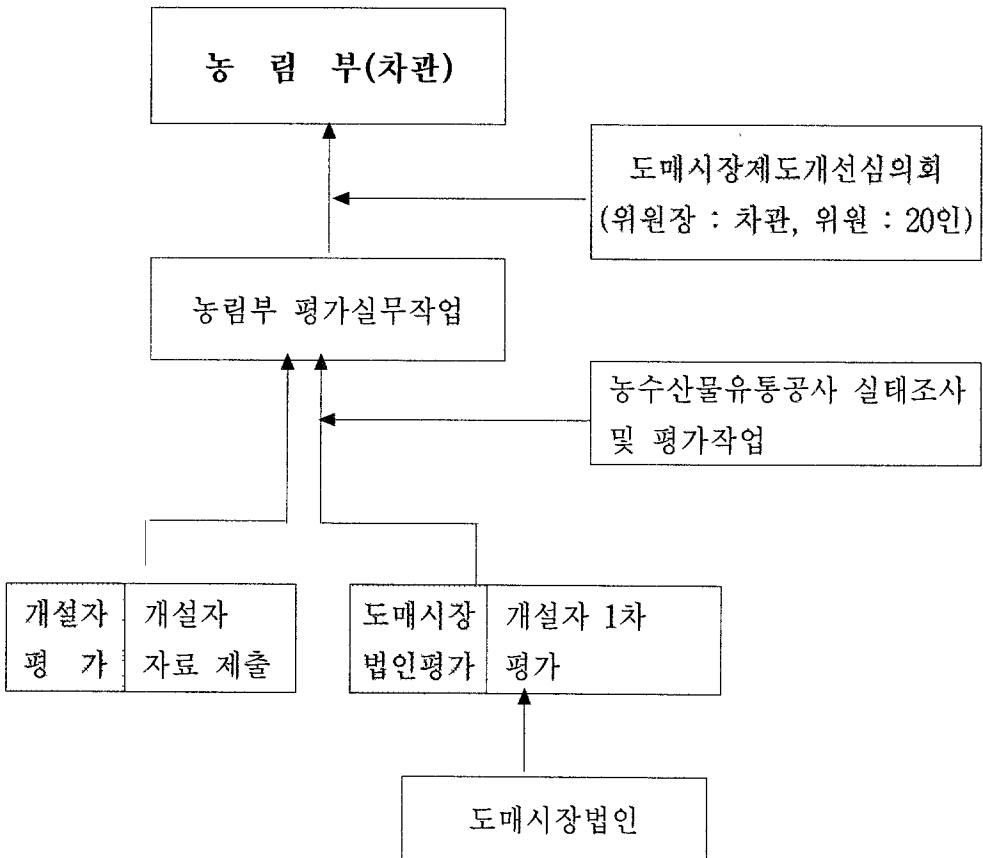

여 백

I. 평가 실시 개요

여 백

I. 평가실시 개요

1. 평가목적

- 도매시장종사자들의 적극적인 도매시장 운영개선노력 유도
- 평가과정에서 얻어진 정보를 도매시장 관리·운영정책에 반영
- 평가를 통하여 공정거래의 정착 및 유통종사자의 의식개혁을 유도하여 공익성을 제고하고 생산자, 소비자 보호에 기여

2. '99평가 추진경위

- 관계기관, 학계, 업계대표 등으로 구성된 도매시장 중앙평가자문위원회 운영
 - '99 농산물 도매시장 평가지표(안)에 대한 심사 ('98. 12)
- '99 농산물 도매시장 평가추진계획 시달 ('98. 12)
 - 평가대상, 평가지표, 평가방법, 평가결과조치계획 등
- 평가대상자에 대한 '99 평가계획 설명 ('99. 2)
 - 평가기본방향, 평가지표별 평가기준, 향후 추진계획 등
- 개설자별 자체평가실시 및 결과보고 (2000. 4)
 - 평가대상 도매시장별 자체 평가실시
 - 평가결과 보고 (농림부)
- '99 농산물 도매시장 종합평가결과 보고서(안) 작성 (2000. 5 ~ 8)
 - 개설자 자체평가결과와 유통실태조사반(농수산물유통공사)의 실태조사자료 취합 분석
- 도매시장 제도개선 심의회 개최 (2000. 9)
 - '99 농산물 도매시장 평가보고서(안)에 대한 심사

도매시장평가 연혁

- '91. 6 : 「농수산물유통구조개선대책」에 의한 도매시장 운영정상화 기본계획으로 도매시장 평가제도 실시계획 확정
- '92. 1 : 도매시장 평가 실시
- '93. 6 : 농안법에 평가실시 법적근거 마련
- '96. 8 : 해양수산부 발족으로 수산부류 평가 이관

3. 평가대상

- '99년 1월 현재 개장 운영중인 청과부류 취급 공영도매시장의 개설자
도매시장법인 및 도매시장공판장
- 개설자 : 19개시, 도매법인 : 53개소(도매시장공판장 20개소 포함)

개 설 자	도매시장법인	도매시장공판장
서울특별시	서울청과, 중앙청과, 동화청과, 한국청과, 대아청과	농협가락공판장
부산광역시	부산청과, 항도청과	농협부산공판장
대구광역시	대구중앙청과, 영남청과, 대한청과, 제일청과	농협북대구공판장 대구경북원협공판장
인천광역시	인천농산물, 대인농산, 덕풍청과	인천원협구월공판장
광주광역시	광주청과, 광주중앙청과, 호남농산물	광주원협공판장
대전광역시	대전청과, 대전중앙청과	농협대전공판장
울산광역시	울산중앙청과	울산배원협공판장
수 원 시	수원청과, 세류청과	수원원협공판장
구 리 시	구리청과	농협구리공판장
안 양 시	태원농산	안양원협공판장
안 산 시	국제청과	농협안산공판장
춘 천 시	호반농산	춘천원협공판장
청 주 시	청주청과	충북원협청주공판장
충 주 시	충주청과유통	충북원협충주공판장
천 안 시	천안청과	천안농협공판장
전 주 시	전주청과	전주원협공판장
익 산 시	이리청과	익산원협공판장
안 동 시	안동청과	안동농협공판장
창 원 시	경남청과	농협창원공판장
19개소	33개소	20개소

4. 평가지표

가. 개설자

평가부문	평가지표	가중치
도매시장 육성 시책 추진	<ul style="list-style-type: none"> ○ 도매시장 증장기발전계획수립 운영 ○ 당년도 사업계획의 실행도 ○ 도매전문시장 육성 노력 	5 5 5 (15)
공정거래질서 확립	<ul style="list-style-type: none"> ○ 거래제도의 정착노력 ○ 거래제도의 다양성 ○ 법인지도·감독 실적 ○ 중도매인 지도관리 노력 	15 10 15 10 (50)
도매시장 기능 활성화	<ul style="list-style-type: none"> ○ 물류개선 노력 ○ 도매시장 운영효율화 노력 	15 10 (25)
위생 및 시설 환경 개선	<ul style="list-style-type: none"> ○ 출하물품의 안전성 확보 노력 ○ 쓰레기 감량 유도 노력 	5 5 (10)
합 계		100

나. 도매시장법인(도매시장공판장)

평가부문	평가지표	가중치
물량집분하노력	<ul style="list-style-type: none"> ○ 물량집하활동강화 노력 ○ 물량분산지원강화 노력 ○ 출하주에 대한 서비스 노력 ○ 거래목표달성도 및 향상도 ○ 거래점유율 	4 4 4 6 6 (24)
공정거래노력	<ul style="list-style-type: none"> ○ 상장경매율 ○ 유통정보관리 노력 ○ 거래공정성확보 노력 ○ 주거래중도매인의 법인에 대한 거래만족도 	10 4 12 10 (36)
업무수행능력	<ul style="list-style-type: none"> ○ 시설환경유지 노력 ○ 물류개선 노력 ○ 교육실적 	6 10 2 (18)
경영관리	<ul style="list-style-type: none"> ○ 당해연도 사업계획수립 운영 ○ 업무전산화 ○ 재무관리 	2 2 18 (22)
	<ul style="list-style-type: none"> ○ 계량지표 ○ 비계량지표 	52 48

5. 평가방법

가. 개설자

- 평가지표별 등급, 점수화 평가
 - 평가지표별 추진실적에 대한 5등급(수, 우, 미, 양, 가) 계량평가
- 평가대상 가산점제 운영
 - 총득점에 대해 군(群)별 가산점 부여하여 최종득점 산출
 - 1군 : 총득점만 인정
 - 2군 : 총득점에 3% 가산
 - 3군 : 총득점에 5% 가산
 - 4군 : 총득점에 7% 가산
 - 군별 대상분류

군 별	1군('85개설)	2군('87-'91개설)	3군('93-'95개설)	4군('96이후개설)
대 상	서울시	대구시,광주시 대전시,울산시 청주시	부산시,인천시, 수원시,충주시, 천안시,전주시, 창원시	구리시,안양시, 안산시,춘천시, 익산시,안동시

나. 도매시장법인(도매시장공판장)

- 평가방법
 - 계량지표 및 비계량 지표로 구분 평가
 - 도매시장법인과 도매시장공판장 총괄 순위 산정
- 지표별 평가방법
 - 계량지표 : 실적치 및 평균치에 의한 평가, 5구간척도법에 의한 평가
 - 비계량지표 : 5등급 평가 (수, 우, 미, 양, 가)
- 개선실적 우수법인 가산점 부여
 - 평가결과 종합득점이 전년대비 5점이상 신장시 정도에 따라 가산점 부여
 - 전년대비 10점이상 신장 : 5점 가산
 - 전년대비 7점이상 ~ 10점미만 신장 : 3점 가산
 - 전년대비 5점이상 ~ 7점미만 신장 : 2점 가산

6. 종합득점 계산

가. 개설자

- 개설자별로 총득점에 대해 군별 가산점을 부여하여 최종 종합득점 산출
- 최종 종합득점 결과에 따라 우수기관, 부진기관 각각 2개소 선정
 - 단, 우수기관은 70점이상, 부진기관은 50점 미만중에서 선정

나. 도매시장법인(도매시장공판장)

- 도매법인별 각 평가지표의 득점을 합산하여 종합 득점산출
- 신설 도매시장의 도매법인(신설 도매법인 포함)은 평가는 실시하되, 평가초 년도와 익년도에 한하여 종합순위 산정시 제외('98년부터 적용)
 - 안양시 도매시장 : 태원농산, 안양원협(공)
 - 안산시 도매시장 : 국제청과, 농협안산(공)
 - 익산시 도매시장 : 이리청과, 익산원협(공)
 - 안동시 도매시장 : 안동청과, 안동농협(공)
- 최종 종합득점에 따라 최우수, 우수, 양호, 보통, 부진의 5 등급으로 구분

등 급 구 분	기 준
최우수업체	최고 득점 1개 업체
우 수 업 체	상위 10%이내 득점업체
양 호 업 체	상위 30%이내 득점업체
보 통 업 체	우수,양호,부진 이외 업체
부 진 업 체	하위 10%이내 득점업체

7. 평가결과 순위

가. 개설자

구분	대상기관	종합득점	구분	대상기관	종합득점
우수	부산광역시	79.80		춘천시	69.28
	서울특별시	70.00		천안시	66.41
	인천광역시	73.50		청주시	63.60
	광주·대전광역시	72.10		수원시	63.53
	안양시	71.69		충주시	62.58
	울산광역시	71.33		안산·익산·안동시	62.06
	창원시	71.14		전주시	60.90
	구리시	70.89		부진	-
	대구광역시	70.56			

※ 우수기관은 70점이상, 부진기관은 50점 미만중에서 선정

나. 도매시장법인(도매시장공판장)

구분	대상법인
최우수법인	농협대전(공)
우수법인(3)	대구중앙청과, 대전중앙청과, 광주원협(공)
양호법인(8)	대인농산, 농협가락(공), 인천농산물, 광주중앙청과, 광주청과, 중앙청과, 수원청과, 한국청과
보통법인(29)	덕풍청과, 서울청과, 대전청과, 동화청과, 대아청과, 천안청과, 세류청과, 전주청과, 농협북대구(공), 울산중앙청과, 전주원협(공), 천안농협(공), 농협부산(공), 수원원협(공), 호남농산물, 인천원협(공), 농협구리(공), 호반농산, 대구제일청과, 경남청과, 청주청과, 부산청과, 충북사과원협충주(공), 충북사과원협청주(공), 영남청과, 향도청과, 춘천원협(공), 구리청과, 대구경북원협(공)
부진법인(4)	농협창원(공), 대한청과, 울산배원협(공), 충주청과
순위산정 제외(8)	태원농산, 안양원협(공), 국제청과, 농협안산(공), 이리청과, 익산원협(공), 안동청과, 안동농협(공)

※ 순위산정제외대상자는 신설 공영도매시장(안양, 안산, 익산, 안동)의 입주법인

8. 평가결과 조치계획

가. 개설자

(1) 우수기관에 대한 포상실시(농림부)

- 기관포상 및 개인포상 : 부산·서울시 및 관계자

(2) 평가 부진기관에 대한 지도강화(농림부)

- 업무개선을 위한 경고 조치
- 부진기관에 대해 개선이행계획서 제출 및 실적점검

나. 도매시장법인(도매시장공판장)

(1) 출하촉진자금 차등 지원(농림부, 유통공사, 농협)

- 최우수법인 : 자금배정액의 30% 가산 및 대출금리 2%p인하
- 우수법인 : 자금배정액의 20% 가산 및 대출금리 1%p인하
- 부진법인 : 자금배정액의 50% 감액(전년도 하반기 용자액 70% 이내)
 - 2년연속('98-'99 평가) 부진법인은 출하촉진자금 지원 중단 : 대상자 없음
 - * 2년연속('97-'98 평가) 우수법인으로서 평가면제자는 최우수법인에 준하여 지원
 - * 금리인하는 대금결제자금에만 적용되고, 출하선도금 동시 사용법인에 한함
 - * 단, 금리인하는 농안기금운용계획에 따라 2001년부터 적용

(2) 우수법인에 대한 포상 및 지원강화(농림부, 개설자)

- 우수법인 및 관계자에 장관표창 실시 : 농협대전(공) 등 4개법인 및 관계자
- 2년연속('98-'99 평가) 우수업체로 평가시 차년도평가 면제 : 농협대전(공)
- 시설사용면적우대 및 재지정시 지정유효기간의 우대 등(개설자)

(3) 부진법인에 대한 지도 및 제재강화(유통공사, 개설자)

- 부진법인은 운영개선계획 제출 및 추진실적 정기점검 실시(개설자)
- 시설사용면적 및 도매시장법인 지정시 불이익 조치(개설자)
 - 부진법인에 대해 시설사용면적 배정 및 지정유효기간 등에 불이익 조치계획 수립 시행
- 부진법인에 대한 경영컨설팅 실시(유통공사)
 - 대상 : 농협창원(공), 대한청과, 울산배원협(공), 충주청과

※ 평가결과 순위를 개설자 및 도매시장 게시판에 연중 게시토록 함

여 백

II. 평가결과 총평

여 백

II. 평가결과 총평

1. 거래동향분야

가. 국내경제동향과 농산물 유통시설의 청과물 거래추이

○ 최근 농수산물종합유통센터, 대형유통업체 등 새로운 농산물 유통채널의 증가에도 불구하고 공영도매시장의 청과물 거래규모는 지속적으로 증가
 - ('98) 36,676억원(도매유통시설의 78% 점유) → ('99) 39,533억원(80% 점유)

- '99년중 우리 경제는 외환위기의 충격에서 벗어나 국내총생산(GDP)성장율이 전년의 마이너스 6.7%에서 10.7%의 큰 폭 플러스로 돌아섰으나 농업분야의 GDP성장율은 이에 다소 못미치는 6.2% 성장에 그침

< 국내총생산 성장율(%) 변화 >

구 분	'95	'96	'97	'98	'99
국내총생산(GDP)	8.9	6.8	5.0	△6.7	10.7
농 립 어 업	6.6	3.3	4.6	△6.3	4.7
농 업	9.6	4.2	4.2	△6.2	6.2
어 업	△7.3	△2.4	8.2	△7.6	△3.0
임 업	△8.0	△0.9	2.9	△5.3	△1.3

자료 : 한국은행

- '99년중 국내 소비자물가는 안정세를 지속하여 연평균 기준으로 전년대비 0.8% 상승하는데 그쳤으나 채소·과실의 소비자물가는 전년도 농산물 작황부진 여름철의 집중호우, 추석 등 계절적인 수요가 겹쳐 연평균 각각 7.7% 11.6%의 비교적 높은 오름세를 보였음

< 소비자물가 변화('95=100) >

구 분		가중치	'98	'99	'98/'99
소 비 자 물 가	총지수	1,000.0	117.8	118.8	0.8
	식료품	302.9	117.3	120.6	2.8
	-곡류	34.9	130.4	137.5	5.4
	-육류	33.0	100.9	106.6	5.6
	-유란	11.8	128.5	124.2	△3.3
	-어개류	26.4	114.5	121.3	5.9
	-채소	28.9	120.3	129.6	7.7
	-과실	23.6	99.6	111.2	11.6

자료 : 통계청

- '99년말 현재 농산물 도매유통시설로는 공영도매시장 19개소, 일반법정도매시장 17개소, 산지공판장 70개소, 종합유통센터(구, 물류센터) 4개소 등 총 110개소가 운영중에 있으며, '98년 대비 공판장 2개소, 종합유통센터 1개소가 각각 증설되었음
- 이들 도매유통시설의 청과물 총거래규모(금액기준)는 49,496억원으로 전년도의 47,024억원 보다는 약 5.3% 증가하였음
 - 19개 공영도매시장의 거래실적은 39,553억원으로 전체 거래액에서 차지하는 점유율이 '98년도의 78.0%에서 '99년도 79.9%로 약 2%P 증가하였음
 - 전국의 17개 일반법정도매시장의 거래실적은 1,533억원으로 전체 거래액에서 차지하는 점유율이 '98년도의 3.3%에서 '99년도 3.1%로 약간 감소하였음
 - 서울 양재동, 창동 등 4개 종합유통센터의 거래실적은 3,183억원으로 전체 거래액의 6.4%를 차지하고 있으며 '98년도의 3.5%에 비해 약 3%P 증가하였음
- 도매유통시설의 개소당 청과물 평균거래규모(금액기준)는 450억원이며, 공영도매시장이 2,082억원으로 가장 크고 그 다음으로 종합유통센터 796억원, 일반법정도매시장 90억원, 공판장 75억원 순으로 나타남

< '99 농산물 도매유통시설별 청과물거래규모(금액기준) >

(단위 : 개소, 억원, %)

구분	'95			'96			'97			'98			'99		
	개소	거래금액	점유율	개소	거래금액	점유율	개소	거래금액	점유율	개소	거래금액	점유율	개소	거래금액	점유율
도매 시장	공영	13 (2,003)	26,039 746	14 (2,237)	31,313 754	17 (2,136)	36,314 795	19 (1,930)	36,676 78.0	19 (2,082)	39,553 79.9				
	일반 법정	19 (119)	2,260 6.5	19 (125)	2,378 57	18 (95)	1,704 37	17 (92)	1,556 3.3	17 (90)	1,533 3.1				
공판장	65 (102)	6,601 18.9	69 (114)	7,854 189	67 (115)	7,684 168	68 (105)	7,150 15.2	70 (75)	5,227 10.6					
종합유통센터	-	-	-	-	-	-	-	3 (547)	1,642 3.5	4 (796)	3,183 6.4				
계	97 (360)	34,900 100	102 (407)	41,545 100	102 (448)	45,702 100	107 (439)	47,024 100	110 (450)	49,496 100					

주) ()는 개소당 거래금액임

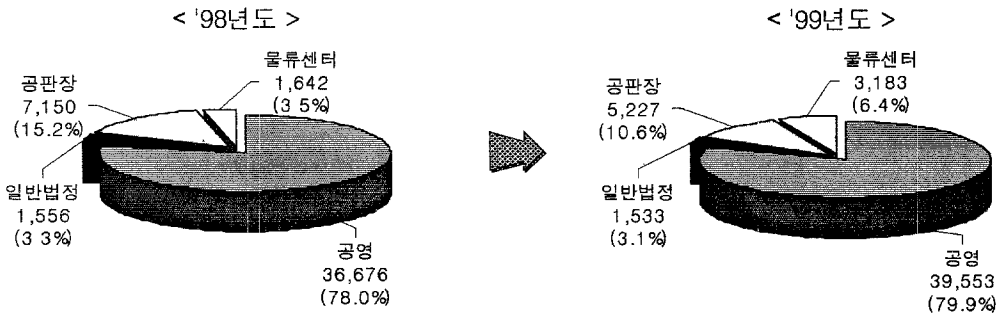

< 도매유통시설별 청과물 거래규모 비교 >

- 최근 농수산물 유통경로가 종합유통센터, 직거래, 대형유통업체 등으로 다원화 됨에 따라 유통경로간 경쟁이 심화되고 있는 가운데 전년대비 공영도매시장의 청과물 거래비중은 다소 증가한 것으로 나타났으며, 시설증가율 2.2%에 비해 거래량 증가율은 4.2%로 나타남
- 향후, 공영도매시장의 거래활성화가 지속적으로 이루어지 위해서는 지방도매시장, 신설도매시장의 역할이 대단히 중요하다고 판단되며 도매시장의 경쟁력 강화를 위해 시장운영의 효율화 노력이 더욱 요구됨

< 공영도매시장의 시설증가율 대 거래증가율 비교 >

(단위 : 천㎡, 천톤, %)

구분	'95	'96	'97	'98	'99	'98/'99
시설규모	515	571	804	914	934	2.2
거래량	4,068	4,131	4,687	4,651	4,847	4.2

주) 시설규모는 건물면적 기준임

나. 공영도매시장의 청과물 거래규모

○ '99년도 공영도매시장의 청과물 총거래규모는 물량기준 4,847천톤, 금액기준 39,553억원으로 전년대비 각각 4.2%, 7.8% 증가
 - 가락동시장의 취급물량은 공영도매시장 거래물량의 44%를 취급하고 있으나 정체되고 있으며, 안양·청주·충주도매시장의 거래물량은 전년대비 감소

- 전국 19개 공영도매시장의 '99년도 청과물 총거래실적은 물량기준 4,847천톤, 금액기준 39,553억원이며 전년도의 4,651천톤, 36,676억원에 비하면 각각 4.2%, 7.8% 증가하였음
- 서울 가락동 농수산물도매시장의 '99년도 청과물 거래실적은 물량기준 2,134천톤, 금액기준 18,558억원으로 전년도의 2,070천톤, 17,252억원에 비해 각각 3.1%, 7.6% 증가하였고, 전국 공영도매시장 총거래규모의 44.1%(물량기준), 46.9%(금액기준)를 차지하고 있음
- 부산, 대구, 인천 등 6대광역시소재 공영도매시장의 거래실적은 물량기준 1,763천톤, 금액기준 12,885억원으로 전체 거래액의 36.4%, 32.6%를 각각 차지하고 있고, 수원, 청주, 전주 등 12개 중소도시소재 공영도매시장은 물량기준 950천톤, 금액기준 8,087억원으로 전체의 19.6%, 20.5%를 각각 점유하고 있으며 전년도 수준을 유지하고 있음

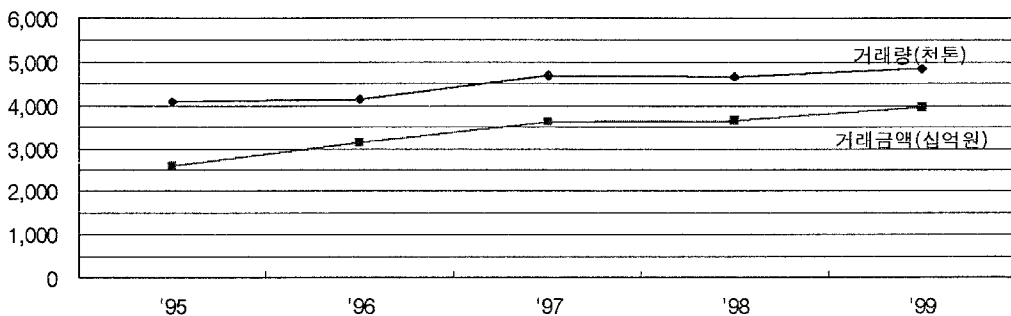

< 공영도매시장의 연도별 거래규모 >

< 연도별 공영도매시장 청과물 거래실적 >

(단위 : 천톤, 억원, %)

구분	도매 시장	97		98		99		전년 대비 증감율	
		물량	금액	물량	금액	물량	금액	물량	금액
특별시	서울	2,199 (46.9)	18,124 (49.9)	2,070 (44.5)	17,252 (47.0)	2,134 (44.1)	18,558 (46.9)	3.1	7.6
광역시	부산	374	2,610	363	2,471	373	2,776	2.8	12.3
	대구	448	2,402	419	2,573	430	2,742	2.6	6.6
	인천	266	2,035	257	2,011	271	2,103	5.1	4.6
	광주	311	2,546	316	2,516	336	2,767	6.3	10.0
	대전	272	1,714	249	1,673	262	1,806	5.2	7.9
	울산	83	709	84	670	91	691	8.3	3.1
	소계	1,754 (37.4)	12,016 (33.1)	1,689 (36.3)	11,914 (32.5)	1,763 (36.4)	12,885 (32.6)	4.3	8.2
기타시	수원	119	1,073	116	1,068	123	1,148	6.0	7.5
	구리	184	1,500	209	1,842	233	2,070	11.0	12.4
	안양	45	366	112	896	100	847	△10.7	△5.5
	안산	4	28	33	300	53	462	60.6	54.0
	춘천	18	208	12	129	13	140	8.3	8.5
	청주	95	744	85	699	84	668	△2.4	△4.4
	충주	22	177	17	165	16	150	△5.9	△9.1
	천안	57	508	66	481	71	550	7.6	14.3
	전주	89	762	85	698	92	751	8.2	7.6
	익산	-	-	59	443	65	485	10.2	9.5
	안동	41	313	43	367	46	421	7.0	14.7
	창원	59	495	54	422	54	415	0	△1.7
	소계	733 (15.7)	6,174 (17.0)	892 (19.2)	7,510 (20.5)	950 (19.6)	8,107 (20.5)	6.3	7.7
	합계		4,687 (100.0)	36,314 (100.0)	4,651 (100.0)	36,676 (100.0)	4,847 (100.0)	39,553 (100.0)	4.2

주) ()는 전체 거래실적에 대한 점유율을 나타냄.

2. 공정거래질서확립 분야

가. 상장거래 실적

○ '99년도 공영도매시장의 청과물 상장경매율은 전년대비 1.0%p 증가한 91.4%로 나타났으나 일부 중소도시소재 도매시장의 채소류 상장경매는 미흡
- 평가·수익매매 거래실적은 207천톤, 2436억원으로 전년대비 각각 56.6%, 36.6%로 크게 증가 하였으며 일부시장에서는 여러가지 거래제도를 활용

□ 공영도매시장의 상장경매율(금액기준)을 보면,

- 과일류(과채류 포함)는 97.3%로 전년도의 97.7%에 비하면 0.4%p 감소하였지만, 채소류(과채류 제외)는 85.1%로 전년도의 82.7%에 비해 2.4%p 증가되었음
- 채소류(과채류 제외) 상장경매율을 시장별로 보면 전주, 익산, 안동도매시장은 전량 상장경매되고 있으며, 그 다음으로 인천도매시장 96.9%, 대전도매시장 96.2% 순으로 대체로 상장경매가 정착되었으나 울산과 춘천도매시장은 각각 58.7%, 33.9%로 매우 저조한 것으로 나타남
- 경매부진품목은 시장별로 다소 차이는 있으나 서울, 부산 등 대도시 도매시장에서는 주로 무, 배추 등 밭매기 품목과 대파, 쪽파, 마늘 등 양념류 품목이며, 지방중소도시소재 도매시장에서는 소량소비품목으로 고급 양채류, 구색갖추기 품목인 것으로 나타남
- 이처럼 일부 품목에서의 상장경매부진은 도매시장법인의 물량집하노력 미흡, 취급 중도매인의 소수, 중도매인의 위탁행위 잔존, 지속적인 적정반입물량 부족, 도매시장 관리·감독 미흡 등 다양한 원인에 기인함.
- 상장경매 정착을 위해서는 유통주체별로 물량 수집과 분산이라는 각각의 영역에 전문화함으로써 상장거래가 효율적으로 추진될 수 있는바 도매법인으로 하여금 상장부진품목에 대한 신규출하처 확보, 출하선도금지원 확대를 통한 기존 중도매인의 거래선 인수 등 물량수집기반을 강화토록 하고 경쟁거래를 확립할 수 있도록 충분한 중도매인 수 확보, 중도매인의 판매처개발 등 마케팅활동을 더욱 강화하여야 함

< 공영도매시장 청과물 상장경매율(금액기준) >

(단위 : %)

시장별	'98			'99		
	전체	과일	채소	전체	과일	채소
서울	90.7	95.2	87.5	90.5	93.7	88.0
부산	85.2	98.1	67.9	88.2	98.9	72.6
대구	75.6	100.0	51.8	81.8	99.9	62.3
인천	98.1	99.9	96.2	98.4	100.0	96.9
광주	90.9	99.6	79.3	93.8	100.0	85.9
대전	97.8	100.0	95.5	98.2	100.0	96.2
울산	85.1	97.6	58.5	85.9	100.0	58.7
수원	91.1	98.2	81.2	94.3	99.9	87.3
구리	88.9	98.6	68.5	89.6	98.2	68.8
안양	91.5	99.7	80.2	91.1	97.1	83.2
안산	95.7	100.0	90.6	96.9	100.0	91.3
춘천	94.6	99.4	24.0	94.4	100.0	33.9
청주	88.7	95.9	80.4	93.1	99.8	85.3
충주	89.1	99.6	57.5	92.7	100.0	68.0
천안	95.4	99.3	83.3	95.5	100.0	81.3
전주	100.0	100.0	100.0	100.0	100.0	100.0
익산	100.0	100.0	100.0	100.0	100.0	100.0
안동	100.0	100.0	100.0	98.5	98.5	100.0
창원	95.3	100.0	71.0	96.3	100.0	72.6
계	90.4	97.7	82.7	91.4	97.3	85.1

- 주) 1. 과일에는 과채류포함, 채소에는 과채류제외됨
- 2. 비상장거래품목은 제외됨

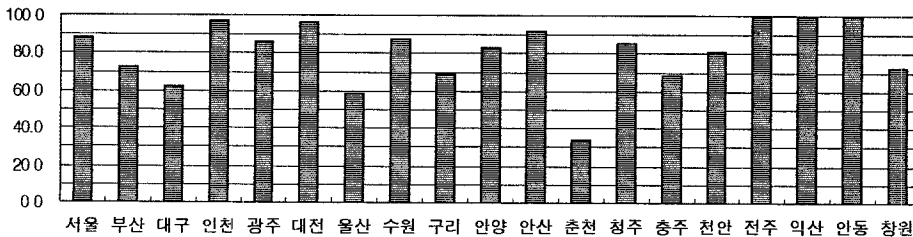

< '99 공영도매시장 채소(과채류 제외) 경매율 (단위 : %) >

□ 정가·수의매매 실적은 매년 증가추세임

- 도매시장에 상장된 농산물중 경매 또는 입찰의 방법에 의하여 거래가 곤란하거나 부적당한 경우에는 업무규정이 정하는 바에 따라 예외적으로 정가·수의매매를 허용하고 있으며 '99년도 농산물 도매시장 개혁대책에서도 정가·수의매매 등 다양한 거래제도를 활용토록 한 바 있음
- 정가·수의매매 거래실적은 물량기준 207천톤, 금액기준 2,436억원으로 전년도 거래실적 132천톤, 1,783억원 보다 물량기준 56.6%, 금액기준 36.6% 각각 증가하였으며 정가·수의매매 품목은 시장에 따라 다소 차이는 있으나 주로 소량거래품목과 바나나, 자몽 등 수입농산물 위주임
- 정가·수의매매 거래실적이 증가함에 따라 형식경매와 같은 거래불신을 제거하고 확실적인 상장경매의 불합리한 면을 일부 보완코자 노력한점은 긍정적이라 할 수 있음
 - 다만, 정상적으로 상장이 어려운 품목에 대해서는 도매법인이 매수하여 도매거래 하거나 백화점, 편의점 등에서 일정시간대에 공급을 요구하는 품목과 신선농산물로 경매시작전에 반출할 필요가 있는 선취매매는 적극 활용할 필요가 있음

< 연도별 정가·수의매매 거래실적 >

(단위 : 톤, 백만원, %)

시장별	'97		'98		'99		증감률('98/'99)	
	물량	금액	물량	금액	물량	금액	물량	금액
서울	81,548	105,633	115,731	158,677	179,081	215,821	54.7	36.0
부산	19,573	6,649	1,542	1,235	9,562	8,581	520.1	594.8
대구	-	-	706	919	99	32	△86.0	△96.5
인천	1312	1,513	3,586	4,029	4,207	4,598	17.3	14.1
광주	8,648	4,577	-	-	-	-	-	-
대전	-	-	-	-	425	772	-	-
수원	1,051	1,661	1,766	3,020	1,947	4,134	10.2	36.9
구리	3,389	3,958	3,837	5,562	5,394	3,119	40.6	△43.9
안양	-	-	277	1,292	2,070	2,925	647.3	126.4
춘천	-	-	-	-	300	645	-	-
청주	116	187	52	47	-	-	-	-
충주	-	-	-	-	-	-	-	-
충천	1,148	1,437	4,453	3,541	3,602	2,987	△19.1	△15.6
계	116,785	125,615	131,950	178,322	206,687	243,614	56.6	36.6

나. 비상장거래 실적

○ '99년도 상장예외 거래실적은 물량기준 152천톤, 금액기준 1,742억원으로 전년도 대비 각각 146.2%, 87.9% 증가하고 있으며 상장예외제도 운영에 대한 관리를 강화해 나갈 필요가 있음

- 품목의 특성상 거래량이 적거나 상장거래가 부적합한 품목 등에 대하여 개설자가 예외적으로 중도매인 수탁판매를 허용하고 있으며
 - '99년도 농산물 도매시장 개혁대책에서도 도매시장별 실정에 따라 무·배추 등 주요 품목이 아니더라도 필요한 경우 상장예외품목으로 확대 지정운영하고 이에 따른 관리강화방안을 강구토록 한바 있음
- 상장예외거래 품목수는 가락동도매시장 110개, 부산도매시장 75개, 대구도매시장 48개, 구리도매시장 81개 품목을 지정 운영하고 있으며
 - '99년도 상장예외품목 거래실적은 152천톤, 1,742억원으로 전년도의 62천톤, 927억원보다 각각 146.2%, 87.9% 증가하였으며 매년 증가추세를 보이고 있음
- 특히, 부산도매시장 처럼 무·배추 품목에 대해 도매법인, 중도매인, 출하자 등 이해관계자가 공동으로 상장예외 거래제도 정착을 위해 노력한 점은 그동안의 불공정거래에 대한 투명성 제고라는 측면에서 긍정적인 효과를 거둠
- 다만, 중도매인 집하품목에 대한 대금정산 소홀 우려, 상장거래와 병행에서 오는 거래질서 혼란 우려, 도매법인과 중도매인의 갈등, 개설자의 관리·감독상의 한계 등은 상장예외제도의 관리·운영에 있어 문제점으로 계속 제기되고 있음
- 향후, 상장예외제도의 올바른 정착을 위해 품목별 거래특성, 시장내 이해관계자 및 출하자의 의견 등을 충분히 고려하여 상장여건이 어려운 품목의 경우 거래제도 전환을 모색할 필요가 있으며, 이에 수반되는 상장예외품목 취급장소 확보, 상장예외품목 관리체계 정비, 거래현장 감시, 정산 운영체계의 정비 등 개설자의 지도·감독기능 내실화가 요구됨

< 연도별 상장예외품목 거래실적 >

(단위 : 개,명,톤,백만원,%)

시장별	'97			'98			'99			전년대비 증감율		
	품목수	물량	금액	품목수	물량	금액	품목수	종교인수	물량	금액	물량	금액
서울	61	40,848 (1.86)	58,742 (3.24)	90	57,037 (2.76)	81,994 (4.75)	110	332	91,516 (4.29)	125,624 (6.77)	60.5	53.2
부산	4	2,451 (0.66)	4,898 (1.88)	68	2,325 (0.64)	6,550 (2.65)	75	90	53,336 (14.31)	38,050 (13.1)	2,194.0	480.9
대구				54	648 (0.15)	856 (0.33)	48	13	3,131 (0.73)	3,135 (1.14)	383.2	266.2
수원				63	-	-	63	-	-	-	-	-
구리				54	1,824 (0.87)	3,271 (1.78)	81	23	4,240 (1.82)	7,359 (3.55)	132.5	125.0
계		43,299 (1.68)	63,640 (3.07)	-	61,834 (2.02)	92,671 (3.84)	-	458	152,223 (4.80)	174,168 (6.66)	146.2	87.9

주) ()는 상장예외거래 운용시장의 총거래실적에 대한 점유율임

다. 공정거래질서 확립노력

○ 도매시장별로 거래질서 위반자에 대한 행정조치 강화, 불법행위고발센터의 운영, 전자경매의 도입 등 공정거래질서 확립에 매진

□ 공정거래질서 확립을 위해 불법행위고발센터 운영 등 지속적인 지도·감독노력 필요

- 개설자는 공정거래질서 확립을 위해 상장지도단속반을 운영하여 도매법인 113건, 중도매인 1,010건(총 1,123건)의 주의, 경고 등 행정처분 조치를 취한 것으로 나타났으며 공정거래질서 위반행위에 대해 지속적인 지도·단속이 요망됨
 - 행정처분 유형별로 보면 도매법인의 경우 시정지시 31건, 주의 40건, 경고 38건, 업무정지 3건, 허가취소 1건이며, 중도매인은 시정지시 81건, 주의 397건, 경고 253건, 업무정지 235건, 허가취소 44건으로 나타났음
- 불법행위고발센터를 설치하여 낙찰가격 조정, 속박이, 중량미달 등 총 111건의 민원을 접수하여 이중 원산지미표시에 대해서는 과태료 부과조치, 속박이 및 중량미달에 대해서는 상품교환이나 환불조치토록 하였으며 도매시장내에서의 신속한 민원해결로 도매시장 이용자에 대한 서비스향상에 노력하였음

□ 도매법인별로 전자경매를 도입, 운영하는 등 거래투명성 확보를 위해 노력을 기울이고 있음

- '99년도에는 가락동, 부산, 대전 등 3개도매시장 7개도매법인에서 무선용찰식 전자경매방식을 도입하여 전품목 또는 일부품목에 대해 운영하고 있으며 일부 도매법인에서는 전자경매 실시 전단계로서 경매결과를 즉시 표출하는 등 경매업무의 전산화에 노력함
- '98년도부터 일부 과일류품목을 대상으로 실시한 전자경매는 경매의 공정성·투명성을 제고하였으며 빠른 경락가격제공으로 출하자의 판로 선택시 도움을 주고 도매법인의 업무간소화 및 인력절감효과, 정산업무 데이터 공유가능 등 도매시장 업무의 정보화에 크게 기여함

- 그러나, 취급물량 규모가 상대적으로 적은 도매법인의 경우 상대적으로 비용 부담이 크며, 전자경매 실시에 대한 관련 종사자간에 충분한 공감대 형성 미흡 등은 전자경매 정착에 있어서 장애요인이 되고 있음
- 전자경매 정착을 위해서는 정부의 강력한 추진노력 외에도 도매법인 최고경영자의 정보화 마인드가 우선 요구되고 있으며 전자경매의 효율성을 높이기 위한 여건조성을 지속적으로 해나가야 함
- 산지로부터 규격포장 출하 및 공동출하를 통해 경매단위당 물량을 높이고 송품장 운영 정착, 전산전문인력 확보, 전산시스템의 보완, 관련종사자에 대한 지속적인 교육, 출하자에 대해 전자경매 이점 홍보 등 전자경매의 효율성 제고를 위한 다양한 노력이 병행되어야 함

< '99년 공영도매시장 전자경매 추진실적 >

(단위 : 백만원)

시장명	도매법인	품목	전자경매방식	시행일자	투자비
가락동	농협가락(공)	버섯	무선응찰식	'99. 8	164
	한국청과	버섯	무선응찰식	'99.11	243
	동화청과	버섯	무선응찰식	'99.10	61
	중앙청과	버섯	무선응찰식	'99.10	51
부산	농협부산(공)	버섯	무선응찰식	'99.11	275
대전	대전중앙청과	전품목	무선응찰식	'99. 4	-
	농협대전(공)	버섯	무선응찰식	'99. 9	198

3. 도매시장 운영분야

가. 도매시장법인(도매시장공판장) 경영실적

- '99년도 공영도매시장 입주 도매법인의 종업원수(임시직원은 제외)는 총 1,758명이며 법인당 평균 33명임
- 도매법인의 총거래실적은 물량기준 4,672천톤, 금액기준 37,709억원으로 법인당 평균거래규모는 물량기준 86.5천톤, 금액기준 698억원임
- 34개 도매시장법인의 자본금은 총 699억원으로 법인당 20.6억원임
- 법인당 평균순이익은 344백만원이며 구리, 안산, 충주, 창원 등 4개도매시장 소속 도매법인은 총 2,280백만원의 적자를 보임

□ 도매법인의 종업원 수, 취급규모, 영업수지 현황, 자본금 규모 등을 구체적으로 살펴보면,

- 전국 19개 청과물공영도매시장의 운영주체인 도매법인은 '99년말 현재 총 53개법인(도매시장법인 33개소, 도매시장공판장 20개소)가 입주되어 있으며 전년대비 도매법인 1개소가 증가하였음.
- 시장별로 보면 서울, 대구도매시장이 6개 법인으로 가장 많으며, 그 다음으로 인천, 광주도매시장이 4개, 이밖의 도매시장은 2~3개법인이 입주되어 있음
- 도매법인의 종업원수(임시직원은 제외)는 총 1,758명이며 전년도의 1,783명에 비해 25명이 감소하였음.
- 법인당 평균종업원수는 33명이며, 서울가락동도매시장이 92명으로 가장 많으며 그 다음으로 부산, 구리도매시장이 38명이고, 안동도매시장은 11명으로 가장 적은 것으로 나타남.

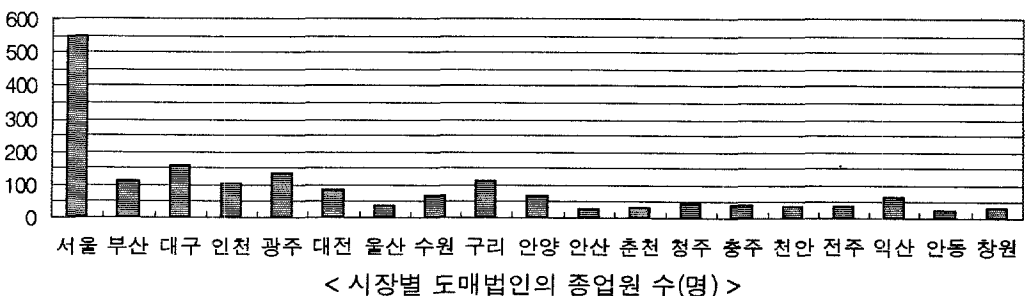

- 도매법인의 총거래실적은 물량기준 4,672천톤, 금액기준 37,709억원으로 전년도의 4,651천톤, 36,676억원에 비하면 금액기준 2.8% 증가하였음.
- 법인당 평균거래규모는 물량기준 86.5천톤, 금액기준 698억원으로 서울가락동 도매시장 소속 도매법인이 340천톤, 2,884억원으로 가장 많으며, 그 다음으로 부산도매시장의 도매법인이 103천톤, 798억원으로 나타났고 충주와 춘천도매시장의 도매법인은 8천톤 미만으로 거래금액도 75억원에 불과함.

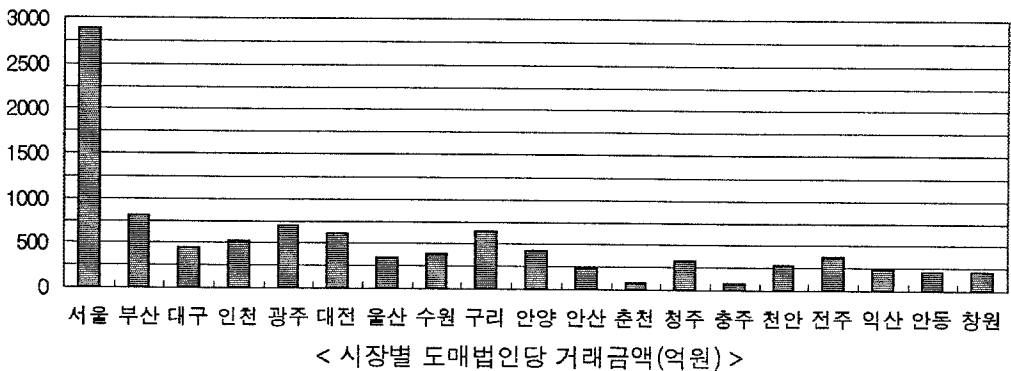

- 34개 도매시장법인의 자본금은 총 699억원으로 법인당 평균자본금규모는 20.6억원이며 서울가락동,구리,안양도매시장의 도매법인은 50억원이상이나 안동도매시장의 도매법인은 40백만원에 불과한 것으로 나타남.
- 54개 도매법인의 '99년도 영업수지현황을 보면 총수입 2,040억원, 총지출 1,855억원으로 186억원의 순이익을 거두었으나 구리,안산,충주,창원 등 4개 도매시장의 소속 도매법인은 총 2,280백만원의 적자를 시현하였음
- 법인당 평균순이익은 344백만원이며 광주도매시장의 도매법인이 1,371백만원으로 가장 높았고 그다음으로 서울가락동도매시장의 도매법인이 848백만원이며 구리,안산,충주,창원도매시장의 도매법인은 최저 4백만원에서 최고 600백만원의 적자를 나타냈음

< '99 공영도매시장 청과부류 도매시장법인(도매시장공판장) 경영현황 >

시장별	도매법인수 (개)			자본금 (백만원)	종업원수 (명)	'99거래 실적		'99영업수지(백만원)			업체당 평균규모				
	법인	공판장	계			물량 (천톤)	금액 (억원)	수입	지출	순손익	자본금	종업원수 (명)	거래규모		
													물량 (천톤)	금액 (억원)	순손익
서울	5	1	6	27,360	549	2,043	17,302	74,051	68,964	5,087	5,472	92	340	2,884	848
부산	2	1	3	6,000	113	309	2,395	16,050	14,956	1,094	3,000	38	103	798	365
대구	4	2	6	3,000	160	427	2,711	14,514	12,642	1,872	750	27	71	452	312
인천	3	1	4	4,600	105	271	2,103	12,367	10,111	2,256	1,533	26	68	526	564
광주	3	1	4	2,161	135	336	2,767	15,977	10,493	5,484	720	34	84	692	1,371
대전	2	1	3	3,900	83	262	1,806	11,285	9,472	1,813	1,950	28	87	602	604
울산	1	1	2	300	36	91	691	3,918	3,236	682	300	18	46	346	341
수원	2	1	3	740	67	123	1,148	7,192	7,086	106	370	23	41	383	35
구리	2	1	3	10,000	113	216	1,895	14,361	16,161	△1,800	5,000	38	72	632	△600
안양	1	1	2	6,000	66	100	847	6,664	6,430	234	6,000	33	50	424	117
안산	1	1	2	800	29	53	463	3,292	3,604	△312	800	15	27	231	△156
춘천	1	1	2	600	31	13	140	1,419	1,387	32	600	16	7	70	16
청주	1	1	2	634	44	83	668	4,403	4,230	173	634	22	42	334	87
충주	1	1	2	510	40	16	150	1,059	1,067	△8	510	20	8	75	△4
천안	1	1	2	315	34	71	549	3,387	2,902	485	315	17	36	275	243
전주	1	1	2	340	37	92	751	4,726	3,930	796	340	19	46	376	398
익산	1	1	2	600	62	65	485	3,614	3,344	268	600	31	33	243	134
안동	1	1	2	40	22	46	421	2,684	2,204	480	40	11	23	211	240
창원	1	1	2	2,000	32	54	415	3,066	3,246	△160	2,000	16	27	208	△80
'99계 (평균)	34	20	54	69,900	1,758	4,672	37,709	204,029	185,465	18,564	2,056	33	87	698	344
'98계 (평균)	33	20	53		1,783	4,651	36,676				2,076	39	104	797	363

- 주) 1) 자본금은 도매시장법인만(공판장제외)의 자본금을 말함
 2) 종업원수에는 임시직원은 제외
 3) 거래실적에는 상장애외품목 거래실적은 제외됨
 4) 수입은 수수료수입, 영업외수익, 특별이익의 합계임
 5) 지출은 판매비 및 일반관리비, 영업외비용, 특별손실, 법인세 등의 합계임

- 54개 도매법인의 '99년도 법인당 평균영업수지비율은 85.5%로서 전년도의 88.3%에 비하면 2.8%p 감소하여 수지상태가 개선되고 있는 것으로 나타났으며 시장별로 보면 광주도매시장이 72.7%로 수지상태가 가장 양호한 반면에 울산,안양,안산,충주도매시장은 100%이상으로 불량한 것으로 나타남.

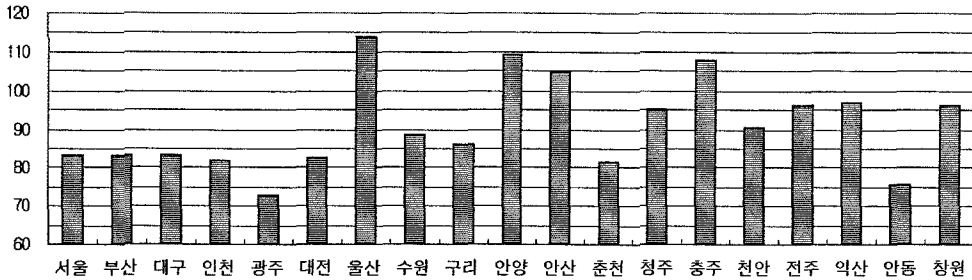

< '99 공영도매시장별 법인 평균 영업수지비율 (단위 : %) >

- 법인당 평균매출채권회전율은 25.7회이며, 시장별로 보면 전주도매시장이 65.6회로 가장 높으며 그 다음으로 울산 48.7회, 인천 37.2회로 비교적 높게 나타났으나 춘천,창원도매시장은 10회 미만으로 낮은 것으로 나타남

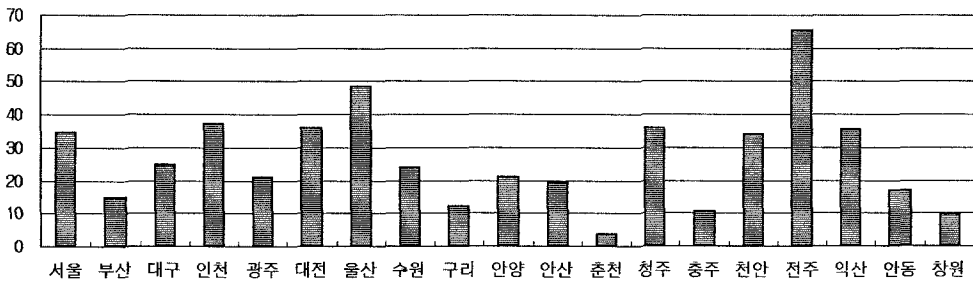

< '99 공영도매시장별 법인 평균 매출채권회전율 (단위 : 회) >

- 법인당 종업원1인당매출액은 119.1백만원으로 전년도의 107.6백만원에 비해 11% 증가하였으며 구리도매시장이 177.4백만원으로 가장 높은 반면에 안양,춘천,청주,충주,천안,창원도매시장은 100백만원미만으로 나타났으며 특히 충주도매시장은 51.2백만원에 불과한 것으로 나타남

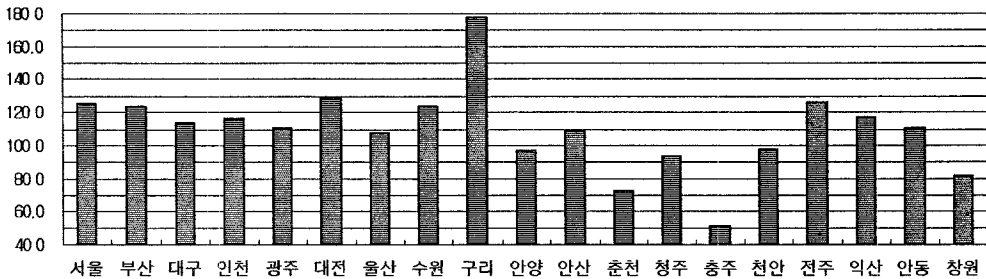

< '99 공영도매시장별 법인 평균 종업원 1인당 연간 매출액 (단위 : 백만원) >

- 법인당 매출액증가율은 '98년도대비 1.8% 감소하였지만 '98년도의 '97년도 대비 12.4% 감소에 비하면 크게 줄어든 것으로 나타났으며 '99년도 개장된 안산,익산도매시장을 제외하면 구리도매시장이 17.9%로 가장 많이 신장한 반면에 청주도매시장은 권역내 종합유통센터의 개장과 대형유통업체의 입점, 도매시장의 주차시설의 협소에 의한 이용불편 등 사유로 전년대비 10%이상 감소하였음

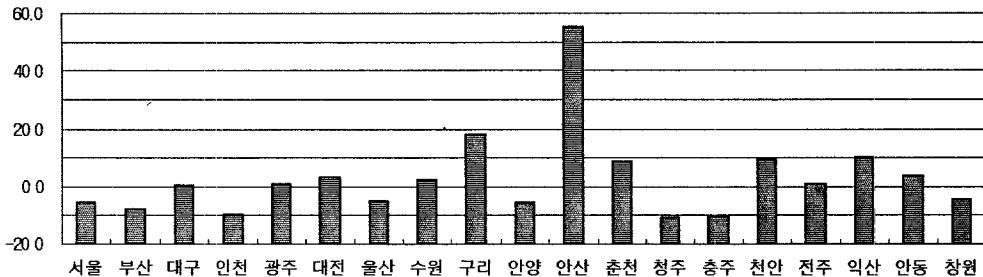

< '99 공영도매시장별 법인 평균 매출액 증가율 (단위 : 백만원) >

- 도매법인은 최근 종합유통센터의 개장, 대형유통업체의 등장 등 유통경로의 다원화 및 공영도매시장의 개장확대에 따라 물량유치 부문에 있어 상호경쟁이 심화되고 일부 도매법인은 중도매인의 자금회전 애로로 인해 자금운용에 어려움을 겪고 있으며 경영수지가 악화됨
- 개설자는 정기 및 수시로 회계관련 장부검사 및 업무감사를 강화하여 운영 자금 확보상태, 대금결제능력 등의 파악이 필요하며 도매법인의 재무건전성 확보를 위한 표준 재무목표관리제 도입이 요구됨
- 도매법인은 시장점유율의 축소, 미수금 증가, 관리비용 증가 등으로 인한 재무구조 약화에 대응하여 영업활성화를 통한 매출액 증대, 인건비 등의 비용절감, 과도한 부채축소 등의 개선노력이 요구됨

□ 도매법인의 중도매인에 대한 서비스 제공정도를 측정한 거래만족도 조사 결과를 보면,

- 청과물 공영도매시장소속 도매법인의 주거래중도매인 590명을 대상으로 도매시장법인(도매시장공판장)의 물량집하노력,구색갖추기 등 10개항목의 거래만족도 조사를 실시한 결과, 전체 평균은 65점(100점만점)으로 만족도는 보통수준인 것으로 나타났음.
- 항목별로 보면 도매법인의 친절도에 대한 만족도는 평균 80점으로 양호한 것으로 나타났으나 상품구색갖추기, 판매장려금지급, 유통정보제공, 상품의 수량·품질·가격 등에 대한 이의제기시 처리에 대한 만족도는 평균 60점으로 보통수준인 것으로 나타났음.
- 시장별로 보면 광주도매시장이 8.1점(10점만점)으로 양호한 것으로 나타났고 그 다음으로 대전도매시장 7.9점이며 안산도매시장은 5.5점으로 가장 저조한 것으로 나타났음.

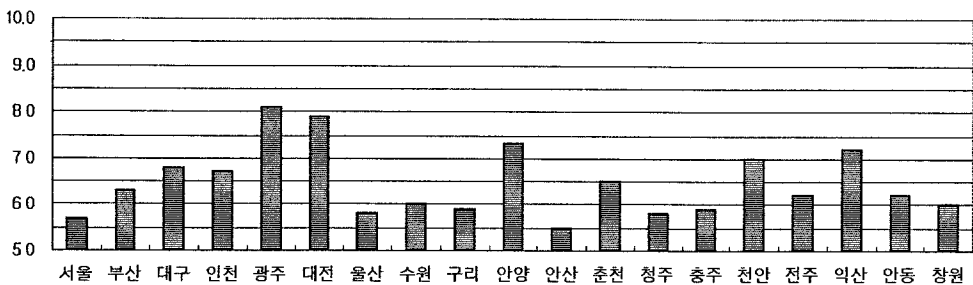

< '99 공영도매시장별 주거래 중도매인의 도매법인에 대한 거래만족도 >

- 거래만족도의 항목별 조사결과를 보면,
 - 물량집하노력(양적개념)에 대한 만족도(1.5점 만점)는 대전도매시장이 1.3점으로 양호한 것으로 나타났으며 울산,안산,청주,충주도매시장은 0.8점으로 낮은 수준임. 도매법인 중에서는 대아청과, 대구중앙청과, 호남농산물, 광주원협(공), 대전청과, 대전중앙청과, 농협대전(공)의 주거래 중도매인들의 만족도가 1.2점 이상으로 높았음

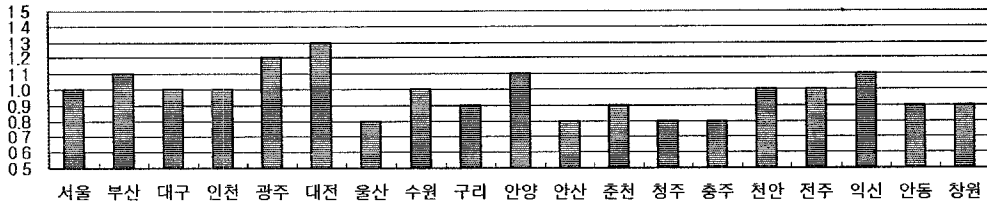

< '99 공영도매시장별 주거래 중도매인의 도매법인 물량집하노력 만족도 >

구색갓추기(질적개념)에 대한 만족도(1.0점 만점)는 광주,대전도매시장 0.8점으로 가장 높았으며 구리,안산,청주,충주도매시장은 0.5점으로 만족도가 낮은 것으로 나타남. 도매법인 중에서는 대구중앙청과, 대인농산, 흙농산물, 광주원협(공) 등 6개 도매법인의 주거래 중도매인들의 만족도 0.8점이상으로 높았음

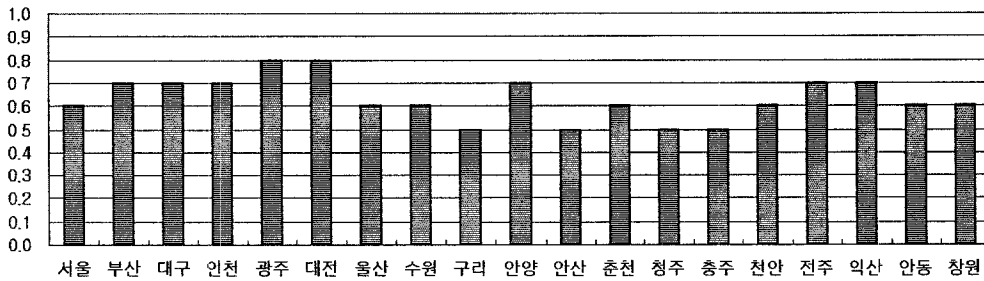

< '99 공영도매시장별 주거래 중도매인의 도매법인 구색갓추기 노력 만족도 >

경매사 자질에 대한 만족도(1.0점 만점)는 광주,대전,안양,천안도매시장 0.8점으로 양호한 것으로 나타났으나 서울,울산,수원,구리 등 도매시장 0.6점으로 보통 수준인 것으로 나타남. 도매법인 중에서는 영남청과, 대인농산 등 10개 도매법인의 주거래 중도매인들의 만족도가 0.8점 이상으로 높았음

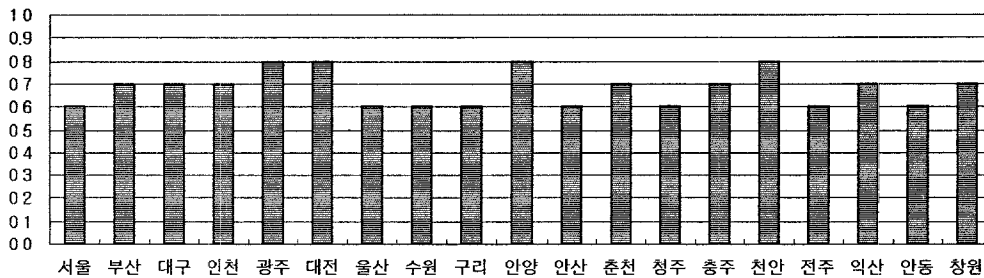

< '99 공영도매시장별 주거래 중도매인의 도매법인 경매사 자질 만족도 >

유통정보의 신뢰도에 대한 만족도(1.0점 만점)는 광주도매시장이 0.8점으로 양호한 반면에 청주,충주,전주,창원도매시장은 0.5점으로 저조함. 도매법인 중에서는 광주원협(공), 대전중앙청과 주거래 중도매인들의 만족도가 0.8점 이상으로 높았음

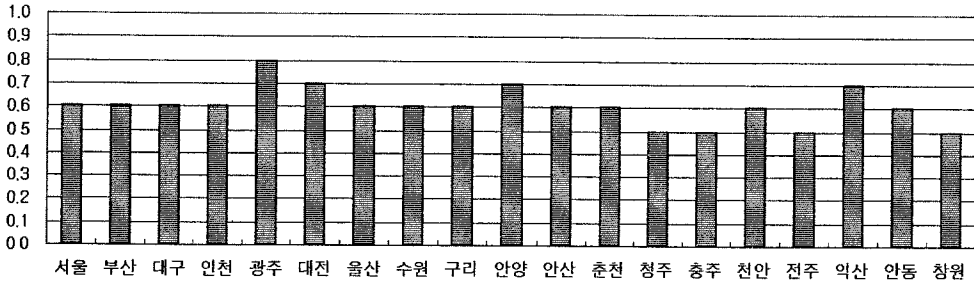

< '99 공영도매시장별 주거래 중도매인의 도매법인 유통정보 신뢰도 만족도 >

공정한 경매진행에 대한 만족도(1.5점 만점)는 대전도매시장이 1.3점으로 양호하나 안산도매시장은 0.8점으로 저조함. 도매법인 중에서는 광주원협(공), 대전중앙청과 등 8개 도매법인의 주거래 중도매인들의 만족도가 1.2점 이상으로 높았음

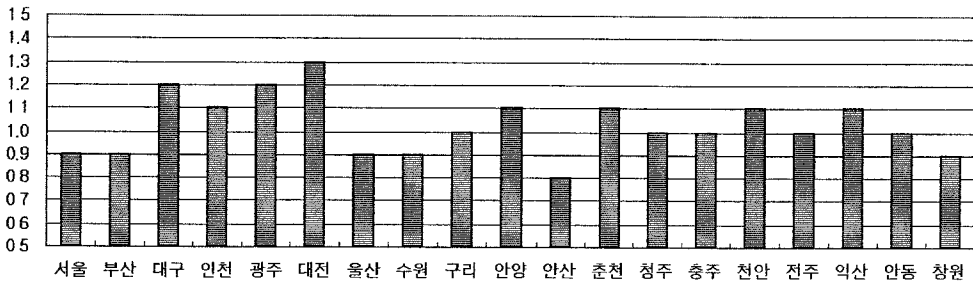

< '99 공영도매시장별 주거래 중도매인의 도매법인 경매공정성 만족도 >

나. 도매시장 중도매인 등의 분산능력

- '99년말 현재 공영도매시장의 청과부류 취급 중도매인은 총 5,232명이며 개인이 4,666명, 법인체는 서울,부산,구리 등 6개 도매시장에서 566개 업체가 운영중에 있음(법인화율은 10.8%)
- 중도매인의 1인당 연간거래규모는 733백만원으로 전년대비 약 9%증가 하였으나 여전히 영세한 실정임
- 청과부류 매매참가인은 총 218명이 있으며 서울 가락동도매시장이 129명으로 전체의 59%를 점유하고 있음
- 매매참가인의 1인당 연간거래규모는 651백만원으로 전년대비 약41% 이상 증가하였으나 중도매인 1인당 연간거래액의 89% 수준에 불과함

□ 중도매인 및 매매참가인의 수, 연간거래금액을 보면,

- '99년도말 현재 청과부류 중도매인 수는 총 5,232명이며 전년도의 5,325명 보다 93명이 감소하여 1.8% 감소한 것으로 나타남.
- 사업형태별로 보면 개인이 4,666명으로 전년도의 4,777명보다 111명이 감소한 반면에 법인체는 566개업체로 전년도의 548개업체보다 18개업체가 증가
- 시장별로 보면 서울가락동도매시장이 1,683명으로 전체의 32%를 차지하고 있으며 춘천,안동도매시장은 50명에도 미치지 못하고 있는 것으로 나타남.
- 한편, 청과부류 매매참가인은 서울,부산 등 13개 도매시장에서 총 218명이 있으며 전년도의 204명보다 14명 증가하였으며 서울 가락동도매시장이 129명으로 전체의 59%를 점유하고 있음
- 사업형태별로 보면 가공업자 12명, 소매업자 202명, 소매업협동조합 4개소이며, 이중 소매업자가 전체의 93%를 차지하고 있음.

< '99공영도매시장 청과부류 중도매인 및 매매참가인 수 >

(단위 : 명)

시장별	중도매인			매매참가인			
	개인	법인	계	가공업자	소매업자	소매협동조합	계
서울	1,479(629)	* 204(3)	1,683(632)		129		129
부산	472(57)	-	472(57)	5	19		24
대구	371	7	378				0
인천	383		383	2	10		12
광주	478		478		2	4	6
대전	376		376				0
울산	141		141		2		2
수원	148		148	5			5
구리	-	336	336		18		18
안양	198	14	212		5		5
안산	80	4	84		3		3
춘천	44		44		6		6
청주	109		109				0
충주	53		53		5		5
천안	74		74				0
전주	91		91				0
익산	59		59				0
안동	47	1	48		1		1
창원	63		63		2		2
'99계	4,666	566	5,232	12	202	4	218
'98계	4,777	548	5,325	-	-	-	204

주) ()는 특수품목 취급중도매인으로 포함된 수임.

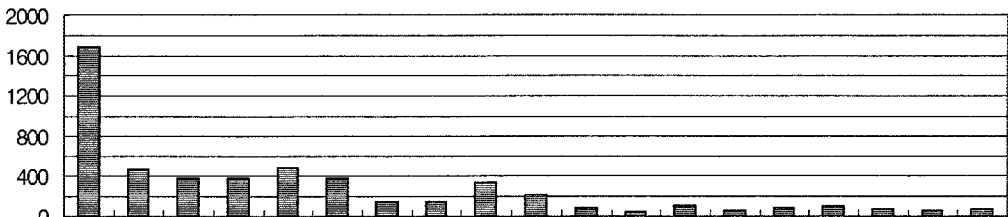

서울 부산 대구 인천 광주 대전 울산 수원 구리 안양 안산 춘천 청주 충주 천안 전주 익산 안동 창원

< 도매시장별 중도매인 수(명) >

- 분산주체별 거래실적(금액기준)을 보면 중도매인의 거래액이 전체의 96.9%인 38,344억원으로 전체의 96.9%를 차지하고 있으며 매매참가인의 거래액은 전체의 3%인 1,198억원이고 나머지 1,021억원은 제3자판매에 의해 분산되었음
- 청과부류 중도매인의 1인당연간거래규모는 733백만원으로 전년도의 671백만원에 비하면 약 9%증가 하였으나 여전히 영세한 실정임
 - 시장별로 보면 서울가락동도매시장이 1,040백만원으로 가장 높고 대전, 울산, 안양, 춘천, 충주도매시장은 500백만원에도 미치지 못하고 있으며, 특히 춘천, 충주도매시장은 각각 317백만원, 280백만원으로 전국 평균거래규모에 훨씬 못미치고 있음
- 매매참가인의 1인당연간거래규모는 651백만원으로 전년도의 460백만원에 비하면 약41%이상 증가하였으나 중도매인 1인당연간거래액의 89% 수준에 해당됨
 - 시장별로 보면 서울가락동도매시장이 801백만원이나 춘천, 충주도매시장은 40백만원에도 미치지 못하는 매우 영세한 실정임
- 이처럼 중도매인의 영세성은 유통환경 변화에 적극적인 대응이 늦어지게 되어 도매시장 활성화에도 부정적인 영향을 가져 오게됨
 - 물량분산 역할이 저조한 부실중도매인 및 노령중도매인을 적기에 교체하지 못함으로써 대량유통의 실현 애로, 능력있는 상인의 시장진입을 막는 원인이 되고 있음.
- 중도매인의 영업을 활성화시키기 위해서는
 - 대형수요처 개발, 판매기법의 향상 등 중도매인 자율적인 영업개선 노력이 제일 중요하며
 - 개설자는 중도매인에 대한 평가를 내실화하여 부진중도매인을 퇴출 시키는 등 상호경쟁을 유도하고
 - 중도매인의 능력에 따른 차별적인 지원방안을 통해 우수중도매인을 육성하거나 중도매인 점포환경개선 등 영업여건 개선책을 마련하여 시행할 필요가 있음

< '99 공영도매시장 분산주체별 거래실적 >

(단위 : 백만원)

시장별	분산주체별 거래실적				중도매인 및 매매참가인 1인당연간거래규모			
	중도매인	매매참가인	제3자판매	계	중도매인		매매참가인	
					'98	'99	'98	'99
서울	1,751,502	103,313	1,021	1,855,836	965	1,040	761	801
부산	277,568			277,568	510	588		
대구	274,235			274,235	654	725		
인천	207,946	2,337		210,283	496	543	111	195
광주	275,005	1,732		276,737	520	575	335	289
대전	180,624			180,624	453	480		
울산	68,499	569		69,068	449	486	262	285
수원	114,807			114,807	722	776		
구리	196,843	10,171		207,014	546	586	126	565
안양	84,719			84,719	352	400	152	
안산	45,729	534		46,263	695	544	22	178
춘천	13,958	73		14,031	308	317		12
청주	66,827			66,827	625	613	269	
충주	14,861	183		15,044	223	280		37
천안	54,950			54,950	650	743		
전주	75,127			75,127	775	826		
익산	48,545			48,545	692	823		
안동	41,548	523		42,071	759	866	267	523
창원	41,163	352		41,515	628	653	92	176
계(평균)	3,834,456	119,787	1,021	3,955,264	671	733	460	651

□ 중도매인의 법인화는 저조한 실정이며 취급규모도 개별중도매인의 1.3배 수준에 그침

- 청과부류 중도매법인은 서울,부산,구리 등 6개 도매시장에서 566개 업체가 운영중이며 중도매법인화율은 10.8% 수준임
 - 시장별로 보면 구리도매시장은 336개소 전체가 법인화되어 있으며 서울가락동도매시장은 전체중도매인의 12.1%인 204개소가 법인화되어 있음
- 중도매법인 566개소의 총거래규모는 물량기준 564천톤, 금액기준 5,436억원으로 전년도의 5,148억원에 비하면 금액기준 5.6% 증가하였음

- 중도매법인 1개 법인당 거래규모(금액기준)를 보면 960백만원으로 전년도 940백만원의 약 2% 증가하였으나 중도매인 평균거래규모 733백만원과 비교하여보면 1.3배에 불과한 수준임
- 서울가락동도매시장의 경우 법인의 평균거래액은 1,577백만원으로 동시장 중도매인의 평균거래액 1,040백만원의 1.5배 수준에 지나지 않음
- 중도매법인의 문제점으로는 가족중심으로 법인설립·운영 및 법인화를 통해 양도·양수 기회로 활용하거나 공동출자로 인한 경영권 마찰로 당초의 법인화를 통한 거래의 대형화·규모화 잇점을 살리지 못하고 있음
- 중도매법인을 통한 시장활성화를 위해서는 법인 허가단계에서 실질적으로 분산경험과 능력을 발휘할 수 있는 신청자를 우대하고 운영중인 중도매법인에 대해서도 평가를 실시하여 영업능력에 따라 인센티브·제재가 반영될 수 있도록 제도개선이 이루어져야 함

< '99 공영도매시장 중도매법인 거래실적 >

시장별	중도매법인수 (개)		법인화율 (%)	'98거래 금액 (백만원)	'99총거래규모		법인당거래규모		
	'98	'99			물량(톤)	금액 (백만원)	'99물량 (톤)	금액(백만원)	
								'98	'99
서울	193	204	12.1	309,379	310,340	321,612	1,521	1,603	1,577
대구	7	7	1.9	4,508	4,038	4,692	577	644	670
구리	334	336	100.0	182,364	218,242	189,484	650	546	564
안양	12	14	6.6	15,360	20,828	18,581	1,488	1,280	1,327
안산	2	4	4.8	3,150	7,045	5,756	1,761	1,575	1,439
안동	-	1	2.1	-	3,822	3,428	3,822	-	3,428
계	548	566	10.8	514,761	564,315	543,553	997	940	960

주) 법인화율 = 중도매법인수/전체중도매인수

4. 도매시장 관리분야

가. 도매시장 관리조직 운영현황

- '99년도말 현재 관리사무소(관리공사 포함)의 임직원수는 총 493명(관리공사 273명, 관리사무소 220명)임
- 임직원 1인당 평균취급규모는 물량기준 9,832톤, 금액기준 8,023백만원으로 전년대비 각각 17%, 21% 증가

- 공영도매시장의 관리조직은 서울가락동,구리도매시장의 2개 관리공사와 부산,대구도매시장 등 17개시장의 관리사무(업)소 형태로 구성되어 있음
- 대부분의 관리사무소에는 소장아래 2~3담당(관리,운영,유통 또는 시설)을 두고 있으나, 전주,천안,안동도매시장은 관리사무소 직제가 폐지되어 본청에 흡수됨에 따라 전주소매시장은 시 산업진흥과 소속의 도매시장관리팀, 천안과 안동도매시장은 시 농정과에 각각 편제되어 있으며 소수의 관리직원만이 도매시장에 파견되어 있음
- '99년도말 현재 관리사무소(관리공사 포함)의 임직원수는 총 493명(관리공사 273명, 관리사무소 220명)이며 전년도 553명에 비하면 12% 감소하였음.
- 가락동도매시장이 211명으로 가장 많으며, 그다음으로 구리도매시장 62명이고, 춘천,청주,충주,천안,전주,안동,창원도매시장은 10명 미만임. 특히, 관리사무소의 업무가 관할시 본청에 흡수된 천안,전주소매시장은 5명에 지나지 않음
- 또한, 개설시가 직접 운영하고 있는 도매시장관리사무소 직원의 평균 근무기간은 소장의 경우 최장 36개월에서 최단 1개월이며, 직원은 최장 36개월에서 최단 6개월로 나타남
- '99년도 도매시장관리사무소(관리공사 포함)의 임직원 1인당평균취급규모는 물량기준 9,832톤, 금액기준 8,023백만원이며 전년도 8,410톤, 6,632백만원에 비하면 각각 17%, 21% 증가하였음.

< '99 공영도매시장 관리조직의 운영현황 >

(단위 : 명,개월,톤,백만원)

관리형태	시장명	관리기구편제	임직원수	평균근무기간		임직원1인당 취급규모	
				소장	직원	물량	금액
관리공사	서울	5처12팀9실	211	-	-	10,114	8,795
	구리	3임원5팀	62	-	-	3,748	3,339
	소계		273 (309)			8,668 (7,373)	7,556 (6,179)
관리사무소	부산	1소3과5담당	31	12	26	12,025	8,954
	대구	1소4담당	29	16	23	14,829	9,456
	인천	1소3담당	19	36	21	14,243	11,067
	광주	1소2담당	11	10	6	30,587	25,158
	대전	1소2담당	11	24	18	23,847	16,420
	울산	1소2담당	10	12	18	9,100	6,907
	수원	1소2담당	16	16	31	7,703	7,175
	안양	1소3담당	25	9	12	4,009	3,389
	안산	1소2담당	11	1	9	4,848	4,206
	춘천	1소2담당	7	19	14	1,849	2,004
	청주	1소2담당	9	12	16	9,268	7,425
	충주	1소2담당	6	36	36	2,721	2,507
	천안	시 농정과에 편제	5	-	20	14,236	10,990
	전주	시문화영상산업국 산업진흥과도매시장관리팀	4	-	24	23,087	18,782
	익산	1소2담당	10	9	9	6,451	4,855
	안동	시농축산유통과 도매시장담당	7	-	-	6,550	6,010
	창원	1소2담당	9	18	18	6,007	4,613
	소계		220 (244)			11,276 (9,723)	8,602 (7,206)
계			493 (553)			9,832 (8,410)	8,023 (6,632)

주) 임직원수에는 청원경찰,일용직은 제외되었음
()는 '98년도 실적치임

- 한편, 관리사무소,도매법인,중도매인,출하자대표 등을 구성원으로 하여 도매시장 관리운영위원회가 운영중에 있으며 '99년도 운영실적을 보면 총 136회 개최하여 도매시장 불법거래단속, 쓰레기처리문제, 주차유료화, 포장개선사업, 시설확충 등 현안문제를 협의하여 자체적으로 도매시장의 공정거래질서확립과 시장 환경개선 등 시장활성화에 기여하고 있음

나. 중도매인 평가 및 규모화 노력

○ 13개 공영도매시장의 개설자는 청과부류 중도매인 총 3,673명을 대상으로 월거래실적, 경매참여율 등을 평가하여 공정거래질서확립과 거래규모화 등 시장관리업무에 활용

- 13개 공영도매시장 개설자가 실시한 '99년도 청과부류 중도매인평가는 총 3,673명을 대상으로 월거래실적, 경매참여율, 공정거래노력도 등을 평가하여 중도매인의 공정거래질서확립과 거래규모화 등 활성화에 기여하고 있음.
 - 서울가락동,부산,대구,광주,대전 등 10개 도매시장은 평가결과에 따라 모범 중도매인 포상실시, 부진중도매인은 업무개선명령 등을 통해 시장관리업무에 활용하고 있음
- 중도매인의 평가가 보다 실효를 거두기 위해서는
 - 물량분산노력, 공정거래노력, 재무건전성 등 평가지표의 설정, 행정처분 지적사례에 대해서는 감점제 적용 등에 의한 평가방법을 개선하고,
 - 우수업자에 대한 점포배정시 우선선택권 등 인센티브 부여, 부진업자에 대한 업무개선 시정명령·통폐합유도 등에 대한 체계적인 계획수립과 실행 및 평가결과에 따른 조치이행 노력이 필요함
- 한편, 도매시장 개설자는 중도매인의 거래규모화를 촉진하기 위해 월간최저거래금액의 한도를 정하여 활용하고 있음
 - '99년도 청과부류 중도매인의 월간최저거래금액은 시장에 따라 다소 차이는 있으나 개인의 경우 최저 300만원에서 최고 2500만원이며, 법인체는 최저 25백만원에서 최고 100백만원으로 나타났음

다. 시설 및 환경개선노력

- '99년도 공영도매시장의 쓰레기발생량은 339천톤으로 전년대비 41% 증가
- 쓰레기유발부담금 부과는 서울,구리 등 수도권 6개 도매시장에서 1,372백만원으로 전년도에 1,404백만원에 비해 2.3% 감소

- 전국 19개 공영도매시장의 주요 청과관련시설 규모를 보면 경매장(유개)의 총면적은 289천㎡이며, ㎡당 평균처리능력은 3.1톤으로 나타남
- 중도매인점포 및 사무실의 총면적은 118천㎡이며, ㎡당 평균처리능력은 7.6톤으로 나타남

< '99 공영도매시장 청과관련 시설현황 >

시장명	개장일자	청과물거래물량 (톤)		청과시설 및 주차장(㎡)			㎡당 처리능력(톤)		
				경매장 (유개) (C)	중도매 인점포 (D)	주차장 (E)	경매장 (유개) (A/C)	중도매 인점포 (A/D)	주차장 (B/E)
		과일(A)	전체(B)						
서울	'85.6.19	264,876	2,134,035	40,532	35,255	152,889	6.5	7.5	14.0
부산	'93.12.21	73,209	372,784	30,693	43,803	18,588	2.4	1.7	20.1
대구	'88.10.7	67,210	430,031	22,224	8,193	14,501	3.0	8.2	29.7
인천	'94.1.11	45,702	270,659	14,886	4,812	12,860	3.1	9.5	21.0
광주	'91.2.27	72,182	336,460	25,956	1,080	5,170	2.8	66.8	65.1
대전	'87.11.2	43,517	262,322	18,151	-	11,520	2.4	-	22.8
울산	'90.3.20	24,655	90,995	9,836	837	4,158	2.5	29.5	21.9
수원	'93.2.27	27,161	123,240	8,636	1,362	16,849	3.1	19.9	7.3
구리	'97.6.9	67,983	232,392	30,105	10,159	86,071	2.3	6.7	2.7
안양	'97.9.6	36,721	100,221	18,151	-	19,392	2.0	-	5.2
안산	'98.2.27	12,714	53,332	4,959	1,428	17,532	2.6	8.9	3.0
춘천	'96.9.3	6,987	12,945	1,677	1,440	4,597	4.2	4.9	2.8
청주	'88.11.10	16,908	83,408	6,075	1,478	3,606	2.8	11.4	23.1
충주	'95.11.15	7,275	16,323	2,458	1,083	6,608	3.0	6.7	2.5
천안	'95.7.18	35,409	71,179	4,774	1,785	5,031	7.4	19.8	14.1
전주	'93.10.29	25,119	92,348	9,720	1,368	12,730	2.6	18.4	7.3
익산	'98.1.5	15,687	64,505	7,961	720	38,059	2.0	21.8	1.7
안동	'97.4.21	30,895	45,851	9,276	-	3,574	3.3	-	12.8
창원	'95.10.14	19,385	54,062	23,281	3,134	14,865	0.8	6.2	3.6
계(평균)		893,595	4,847,092	289,351	117,937	448,600	3.1	7.6	10.8

주) 과일에는 파채류 포함됨

- '98년 1월1일부터 도매시장 및 공판장이 음식물쓰레기 감량의무사업장으로 지정된 이후 음식물쓰레기처리시설, 스티로폼감용기 등 쓰레기감량시설이 설치되었음.
- '99년말 현재 서울,부산 등 14개 공영도매시장에는 음식물쓰레기처리시설 17대(건조식 4대, 탈수식 13대), 스티로폼 감용기 16대 총 33대가 설치되어 운용중에 있으나 광주,춘천,충주,전주,안동도매시장은 처리시설이 구비되어 있지 않음
- 도매시장의 쓰레기처리는 서울,인천등 2개 도매시장은 쓰레기처리시설을 활용하여 자체처리하고 있으며, 부산,대구 등 17개 도매시장은 쓰레기처리 전문업체와 용역계약에 의해 위탁 또는 자체처리하고 있음

< '99 공영도매시장 청과물 쓰레기처리시설 및 처리방법 >

시장명	처리시설(대)				처리방법
	음식물쓰레기처리시설		스티로폼 감용기	계	
	건조식	탈수식			
서울	4		2	6	자체
부산		1	1	2	위탁
대구		1		1	위탁
인천		1	1	2	자체
대전		1	1	2	위탁
울산		2	1	3	위탁,자체
수원		1		1	위탁
구리		1	2	3	위탁
안양			5	5	위탁
안산		1	1	2	위탁
청주		1	1	2	위탁
천안		1		1	위탁
익산		1		1	위탁
창원		1	1	2	위탁
계	4	13	16	33	

주) 광주,춘천,충주,전주,안동도매시장은 처리시설 없음

- 한편, 19개 공영도매시장의 '99년도 청과물 쓰레기 처리실적을 보면 쓰레기 발생량은 339천톤으로 전년도의 240천톤에 비하면 41% 증가하였으나 처리비용은 5,654백만원으로 전년도의 6,292백만원의 10%이상 감소한 것으로 나타났음
- 그러나, 폐기물관리법이 개정되어 음식물류 폐기물 수분함유율이 종전에 75%에서 25%로 강화됨에 따라 채소류의 수분과다함량에 비추어 볼 때 처리비용의 과다발생이 우려됨
- 무,배추,양파,마늘,파를 대상으로 쓰레기유발부담금을 부과하고 있는 서울, 구리 등 수도권 6개 도매시장의 '99년도 유발부담금 총부과금액은 1,372백만원으로 전년도의 1,404백만원에 비하면 2.3% 감소하였음
 - 서울가락동도매시장은 1,160백만원을 부과하여 전체부과액의 85%를 차지하고 있음
 - '99년도 쓰레기유발부담금의 집행액은 551백만원이며 집행내역별 구성비를 보면 포장재지원사업 88.3%로 가장 많으며, 교육연구사업 2.2%, 장비구입 및 시설개선사업 0.3%, 대행수수료지급 등 9.1%로 각각 나타남

< '99 공영도매시장 청과물 쓰레기유발부담금 집행실적 >

(단위 : 천원,%)

시장명	부과액		집행액		'99집행내역				
	'98	'99	'98	'99	포장재 지원	교육연구 사업	장비구입 및 시설개선	대행수수 료지급 등	계
서울	1,183,172	1,159,862	986,331	528,916	469,690	12,388	1,379	45,459	528,926
수원	45,000	53,000	-	5,523	5,523	-	-	-	5,523
구리	107,404	90,069	8,010	7,105	2,595	-	-	4,510	7,105
안양	28,199	25,452	28,199	1,406	1,406	-	-	-	1,406
안산	8,519	15,390	-	8,517	8,091	-	-	426	8,517
청주	31,268	27,875	2,891	-	-	-	-	-	-
계	1,403,562	1,371,648	1,025,431	551,467	487,305	12,388	1,379	50,395	551,467

라. 농산물 품질검사 실적

○ 출하품의 안전성 확보를 위해 간이속성검사(관리주체가 실시)와 정밀검사(해당지역 식약청 또는 보건환경연구원에서 실시)를 실시하고 부적합품에 대해 행정조치, 폐기처분 등 실시

- 서울,부산 등 17개 도매시장에서 실시한 농수산물에 대한 안전성검사실적은 103천건을 검사한 결과 207건의 부적합건수가 발생하여 0.20%의 부적합율이 나타남.
 - 시장별 부적합율을 보면 구리도매시장이 8.14%로 가장 높았으며, 그 다음으로 인천 4.9%, 부산 4.8% 순으로 비교적 높은 것으로 나타났으며 서울 가락동도매시장은 0.16%로 여타시장에 비하면 낮은 수준임
 - 개설자는 이들 부적합품목에 대해서는 반입금지조치(1개월), 고발 등 행정조치와 해당 부적합품에 대해 전량 폐기처분하고 있음
- 현행 농산물 안전성검사는 검사대상방법이 전수조사방법이 아닌 샘플조사로 인해 표본추출된 출하자의 불만이 있으며, 검사시간의 과다소요 등의 문제점이 있는바 조사표본을 확대해 나가고 업무를 간소화하여 신속한 검사가 되도록 해야함
- 한편, 원산지표시 지도단속실적은 도매시장내 4,588업체를 대상으로 총 341회 단속을 실시하여 원산지 미표시 등 관련법규를 위반한 자에 대해 계도 및 시정조치 1,239건, 과태료부과 108건의 행정조치를 취하였음.
 - 도매시장에서 농산물 원산지표시제는 성과를 거두고 있으며 동제도의 정착을 위해 홍보물 제작, 원산지표시 교육 등 지속적인 단속과 지도가 요망됨

5. 물류개선분야

가. 비포장마늘 도매시장반입억제 추진

○ '99. 5월 도매시장내 비포장마늘 반입억제를 실시한 결과 포장화율은 50%에 머물렀으나 농산물 포장화 촉진을 위한 중요한 계기 마련

- 농산물도매시장에서의 쓰레기발생억제, 유통비용절감 및 농산물포장화 촉진을 위해 마늘 집중출하시기인 '99.5.1부터 7.17까지 도매시장 비포장마늘에 대한 반입억제를 추진한 결과, 포장마늘의 반입물량은 24,243톤으로 도매시장 마늘 전체 반입량 48,022톤의 50%를 차지하였음
- 시장별 포장화율을 보면 인천,광주,청주,천안도매시장은 포장마늘만을 취급하여 마늘포장화가 정착되었으며, 그 다음으로 서울가락동도매시장은 97%, 춘천도매시장 83% 순으로 대체로 양호하였으나 대전,구리,안산,충주,전주, 창원도매시장은 10%미만으로 아주 저조한 것으로 나타남
- 전국 공영도매시장을 대상으로 실시한 비포장마늘 반입억제 실시는 생산농가 및 출하자 등에 대한 마늘포장 출하의 필요성을 인식시키는데 기여하였으며, 도매시장내 쓰레기발생 감소와 상·하차의 원활화로 교통혼잡해소 등 시장환경을 개선하였음
- 그러나, 일부도매시장을 제외한 대부분 도매시장에서 포장화율이 부진한 원인으로는 산지 농민, 출하자 및 소비자 등에 대한 사전홍보 부족으로 소비자의 주대마늘 선호라는 잘못된 관행에 대한 인식 전환이 미흡하였음
- 따라서 이를 개선하기 위해서는
 - 산지에서 포장화 작업이 원활히 이루어질 수 있도록 적극적인 홍보, 주대 절단기 개발 보급 등 포장화 관련장비를 지원하고,
 - 도매시장에서는 쓰레기 유발부담금 부과, 도매시장별로 포장마늘 취급을 희망하는 중도매인을 추가 모집하는 등의 노력이 필요하며
 - 또한, 소비자의 잘못된 관행에 대한 인식전환을 위해 포장마늘 구입시의 장점을 언론매체 등을 통해 본격 출하전에 집중 홍보가 필요함

< 공영도매시장 포장마늘 반입실적('99.5.1~'99.7.17) >

(단위 : 톤,%)

시장	반입량(A)	포장품(B)	비포장품	포장화율(B/A)
서울	14,341	13,876	465	97
부산	8,497	1,149	7,348	14
대구	4,292	1,704	2,588	40
인천	3,160	3,160	0	100
광주	2,307	2,307	0	100
대전	3,246	258	2,988	8
울산	381	200	181	52
수원	1,760	452	1,308	26
구리	6,884	147	6,737	2
안양	757	98	659	13
안산	512	34	478	7
춘천	6	5	1	83
청주	408	408	0	100
충주	12	1	11	8
천안	204	203	1	100
전주	687	34	653	5
익산	402	206	196	51
창원	166	1	165	1
계	48,022	24,243	23,779	50

주) 안동도매시장은 제외됨

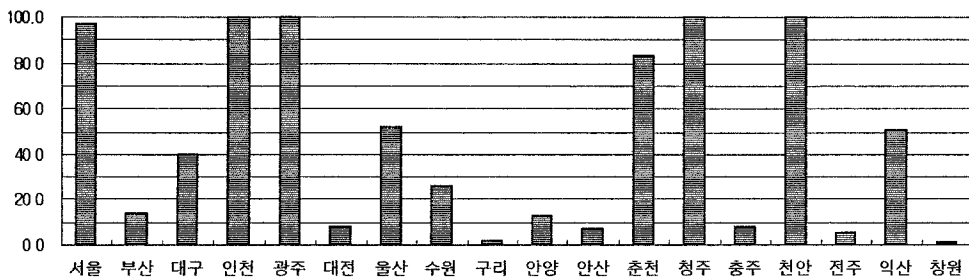

< '99 공영도매시장 마늘 포장화율 (단위 : %) >

나. 하역업무개선

○ 하역업무 개선은 크게 진전되지 못하였으며 중장기적으로 산지출하체계 변화, 표준하역비제도 운영 등과 연계하여 지속적인 관심을 기울여야 함

□ 하역원수, 하역비, 하역장비 등의 현황을 보면

- '99년말 현재 19개 공영도매시장의 하역원수는 총 2,939명이며, 이중 72.4%인 2,127명이 하역노조에 소속되어 있고, 하역원 471명은 도매법인이나 중도매인 조합에서 관리하고 있으며 341명은 도매법인 소속 또는 용역회사 직원으로 되어 있음
 - 서울가락동도매시장의 하역원수는 1,449명으로 공영도매시장 전체 하역원수의 49.3%를 차지하고 있으며, 가락시장을 제외한 지방도매시장의 시장당평균 하역원수는 83명으로 나타남
- 청과물 공영도매시장의 '99년도 하역비는 총 50,839백만원으로 전년도 48,168백만원에 비하면 5.5% 증가하였으며, 이는 도매시장 청과물총거래금액의 1.3%를 점유하고 있음
- '99년도말 현재 공영도매시장의 하역장비를 유형별로 보면 지게차 60대, 전동차 142대, 콘베어 66대, 대차 1,769대, 파렛트 18,965대, 핸드카 259대, 손수레 1,898대이며 주로 수동식 기기인 핸드카와 손수레로 구성되어 있으며 하역기계화는 미흡한 실정임

□ 지속적인 하역업무 개선노력 필요

- 하역체계가 개선되지 않고 있는 것은 하역개선 주체가 없는 점과 소량생산에 의한 다수 출하자, 다품목 적재출하, 출하단위의 소규모 등 출하형태가 크게 변하지 않는데 그 원인을 찾을 수 있다
- 향후, 하역체계 개선을 위해서는 산지출하체계의 개선에 따라 규격포장출하, 파렛트출하가 이루어져야 하며,
 - 출하형태와 하역비를 연계하여 하역업무 개선을 촉진시킬 필요가 있으며, 또한 하역비 부담주체를 출하자에서 도매법인으로 전환하여 부담주체가 주도적으로 하역개선노력을 기울이도록 유도해 나가는 것이 바람직함

여 백

Ⅲ. 개설자 평가결과

여 백

III. 개설자 평가결과

1. 종합득점 결과

대상기관	득점	가점	종합득점
부산광역시	76.00	3.80	79.80
서울특별시	79.00	-	79.00
인천광역시	70.00	3.50	73.50
광주·대전광역시	70.00	2.10	72.10
안양시	67.00	4.69	71.69
울산광역시	69.25	2.08	71.33
창원시	67.75	3.39	71.14
구리시	66.25	4.64	70.89
대구광역시	68.50	2.06	70.56
춘천시	64.75	4.53	69.28
천안시	63.25	3.16	66.41
청주시	61.75	1.85	63.60
수원시	60.50	3.03	63.53
충주시	59.50	2.98	62.48
안산·익산·안동시	58.00	4.06	62.06
전주시	58.00	2.90	60.90

2. 평가결과요약

가. 도매시장육성시책추진

□ 도매시장 중장기발전계획 운영 분야

- 일부 개설자는 도매시장을 둘러싼 환경여건을 분석하여 도매시장 발전방안을 모색하고 있어 긍정적으로 평가됨
- 대다수의 개설자는 도매시장발전계획의 내용이 단순 사업계획 수준으로 당해 도매시장의 발전방향 제시가 불분명함
- 정부의 도매시장개혁대책, 도매시장 환경요인 변화 등을 고려하여 권역별 농수산물유통의 핵심적인 역할을 수행할 수 있도록 중장기발전계획을 수립·운영 유도 필요

□ 당해연도 사업계획의 분야별 이행노력 분야

- 대다수 개설자는 사업목표량 설정, 거래활성화, 시설물관리 등 사업계획을 내실있게 실행하고 있음
- 다만, 일부 지방도매시장의 개설자는 시설개보수에 치중한 나머지 공정거래질서 확립, 유통중사자 지도·감독 등에 있어 미흡면이 있음
- 개설자는 전년도 미진사항을 보완하여 추진성과를 구체화시킬 필요가 있으며 도매시장의 중점 추진시책을 수립·운영 함으로써 타도매시장과는 차별화된 도매시장을 적극 육성할 필요가 있음

□ 도·소매구역분리 및 소비자출입억제노력 분야

- 대다수 개설자는 도매시장내 주차시설의 이용료 징수 및 차량통제로 일반 소비자의 출입을 억제고 있으나 도매전문시장 육성을 위한 가시적인 노력이 미흡함
- 개설자는 도매구역 내에서의 소매행위 억제, 개장시간의 제한운영 등 도매기능이 원활히 수행되도록 제반 조성기능을 탄력적으로 운영할 필요가 있음

나. 공정거래질서 확립

□ 상장거래정착방안수립 및 실행노력 등 공정성확보노력 분야

- 상장지도반 편성운영, 불법행위고발센터 운영 등 현실적인 내용을 포함하여 실행하고 있으나 개설자 입장에서 상장거래에 대한 불신해소가 적극적으로 이루어지지 못하고 있으며 상장거래정착을 위한 체계적인 관리가 미흡
 - 불법행위고발센터 접수처리실적 : 111건
- 개설자는 도매시장의 여건과 반입품목 등을 종합적으로 검토한 관리방안의 수립·운영이 필요함.
- 거래질서 위반자에 대한 지속적인 행정지도 및 위규자에 대한 철저한 지도·감독기능을 발휘하여 공정거래질서 확립 필요

□ 수의매매제도 및 상장예외제도 운영의 적절성 분야

- 정가·수의매매 및 상장예외거래 확대운용을 통해 획일적인 상장경매의 불합리한 점을 개선코자 노력한 점은 긍정적인
 - 정가·수의매매 운용 : 12개시장, 비상장거래 운용 : 4개시장
- 그러나, 상장예외제도 도입에 있어 대다수 도매시장에서는 상장거래와 병행에서 오는 혼란 우려, 관리·감독상의 문제 등으로 신중을 기하고 있음
- 향후, 상장경매가 정착화 단계인 품목은 상장경매를 적극 시행하되 품목별 거래 특성, 시장별 상장여건이 어려운 품목의 경우 수의매매 및 상장예외제도를 활용하도록 유도하고 이에 따른 관리체계도 내실있게 강구할 필요가 있음

□ 법인의 업무 및 장부검사실적 등 도매법인 지도·감독 분야

- 도매시장내의 거래질서 확립, 법인의 경영합리화 측면에서 검사활동이 이루어지고 있으나 대다수 개설자는 점검활동이 활성화 되지 못하고 있음
- 도매법인의 공정거래기능 준수와 경영의 투명성 확보는 물론 영업활성화 측면에서 내실있는 검사방향을 마련하고 검사결과 나타나는 문제점을 피드백(Feed-Back)화 할 수 있도록 제반 관리기능을 보완하여야 할 필요가 있음
- 또한, 법인의 평가결과에 따른 조치노력은 미흡한 것으로 나타났으나 이는 추진과정상 충분한 시간적 여유가 부여되지 않은 결과인바 향후, 시설면 적조정 등 보다 효과적인 평가결과조치의 이행노력이 요구됨

□ 중도매인 평가노력, 중도매인의 규모화 등 중도매업 활성화 분야

- 중도매인의 거래실적, 경매참여율, 거래질서 및 시책참여도, 행정처분 등을 자체 평가하여 중도매인 관리업무에 반영하고 있으나 활용도는 여전히 미흡하며, 중도매인의 규모화 및 활성화지원노력에 있어서도 유통교육, 최저거래실적 관리외에는 구체적인 추진노력이 저조함
 - 중도매인 자체 평가실시 : 13개 도매시장
- 중도매인에 대한 자체평가를 실효성 있게 추진하여 중도매인 지도·감독 업무에 효과적으로 활용되도록 업무개선이 요구되며,
- 중도매업 규모화 촉진을 위해 거래실적불량자에 대한 퇴출과 우수중도매인의 수시 신규영입, 중도매법인의 규모화효과를 거둘 수 있도록 점포배정 우대, 합병권고 등의 육성지원책이 필요함.

다. 도매시장기능활성화

□ 물류개선을 위한 규격포장출하 기본계획 수립과 유도노력 분야

- 포장개선 시범사업, 포장재 비용 지원, 각종 홍보 내지는 단속을 실시하여 규격포장출하 유도를 하고 있으나 추진성도가 미흡하며 규격포장출하 유도를 위한 구체적인 추진방향 설정이 미흡하여 사업추진에 애로요인으로 작용
 - 포장마늘 반입율이 95%이상 : 서울, 인천, 광주, 청주, 천안시도매시장
- 규격포장출하가 효과적으로 추진되기 위해서는 해당도매시장 관련종사자들의 공동노력이 무엇보다 중요하며 정부의 포장규격화 시책외에도 지자체 특수성을 고려한 시범사업, 포장화에 따른 인센티브·제재방안 병행 추진 등 보다 적극적인 지도역할을 수행할 필요가 있음.

□ 하역업무개선 기본계획수립과 유도노력 분야

- 하역개선을 위한 추진성과는 아주 미미하며, 이는 산지유통체계의 불합리, 하역개선 주체의 불명확 등으로 인해 시장관계자들의 공동노력이 수반되어야 하는 부분임
- 개설자의 하역효율화를 위한 시책도 하역시설 개보수, 하역업무 개선을 위한 과감한 의식전환 및 인센티브제 도입 등을 통해 단계별 개선전략이 강구되어야 함

□ 도매시장관리위원회 운영활성화 노력 분야

- 시장관리위원회를 통해 시장 환경개선 등 도매시장내 현안문제를 자발적으로 처리하여 시장운영활성화에 기여하고 있는 점은 긍정적임
- 일부 개설자는 동 위원회를 적극 활용하지 못하고 있으나 도매시장 운영·관리에 있어 공동 관심사를 논의하고 결정하는 좋은 수단이므로 출하자, 소비자 등 유통관계자의 공동참여를 통한 운영활성화가 요구됨.

라. 위생 및 시설환경개선

□ 출하물품에 대한 위생검사, 원산지검사 등 품질관리실적 분야

- 대다수 도매시장에서 안전성검사, 원산지표시제 지도·단속을 통해 품질관리에 관심을 기울이고 있으나 출하농산물에 대한 안전성검사는 아직 활성화가 미흡
- 안전성검사 검사결과 부적합농산물에 대한 시장반입억제 및 유통중지, 유통중지 기간중 적합농산물에 대한 출하주 피해보상 근거 마련 등의 노력이 있었으나 중소도시소재 도매시장은 안전성확보대책이 시급하며 샘플조사 결과에 대한 출하주의 불만, 검사시간 과다소요 등의 문제점은 개선이 되어야 함
- 도매시장에서의 안전성검사를 지속적으로 실시하고 보다 신속한 결과도출을 통해 부적합품이 시장외로 반출되지 않도록 하여야 하며, 위생환경에 대한 점검도 수시로 이루어져야 함

□ 쓰레기감량유도를 위한 기본계획수립과 실행 분야

- 채소쓰레기 건조기 설치, 스티로폼 용융기 설치, 시장내 채소류 다듬기 및 재포장 작업의 금지 또는 제도 등을 통해 쓰레기감량에 적극 나서고 있음
 - 청과물 쓰레기 처리실적 : ('98) 240천톤 → ('99) 339천톤
 - 쓰레기 처리비용 : ('98) 6,292백만원 → ('99) 5,654백만원
- 향후, 포장·비포장출하품에 대한 차등관리를 강화하고 도매시장내에서 쓰레기 발생에 대해 행위유발부담금의 부과, 비규격포장품의 반입억제 등을 통해 쓰레기 발생을 줄여 나가야함

3. 부문별 평가결과

가. 도매시장육성시책추진 부문

(1) 도매시장 중장기발전계획수립 운영

[현황]

평가기준	평가수준	대상기관
도매시장 중장기발전계획운영의 적절성	양호	서울,광주,구리,춘천시
	미흡	인천,안산,청주,천안,전주,익산시

[평가]

- 서울,광주,구리,춘천시는 도매시장 환경여건분석, 거래질서확립, 도매시장환경 개선, 시설물유지관리 등 분야별 추진방안에 대한 도매시장의 발전방안을 모색하고 기존의 계획을 수정하는 등 도매시장의 관리자로서 종합적인 발전대책을 강구하고 있음
- 인천,안산,청주 등 6개시는 단기위주의 계획을 수립·운영하거나 중장기 비전 제시가 미흡한 것으로 평가됨.

◆ 서울시 추진사례

- 가락시장 중·장기 전략 경영 계획(안) 수립('97. 10)
- 전략 과제별 연구팀 구성 및 팀별 과제 연구('97. 10 ~ 11)
- 팀별 연구 결과 보고회(1차) 개최('97. 11 ~ 12)
- 중·장기 전략 연구 과제 종합 정리팀 구성 운영('97. 12)
- 종합 정리 및 소관 부서별 의견 수렴 완료('98. 1)
- 가락시장 중장기 발전 계획 수정·보완('99.1)
- 공사 발전 3개년 계획 수립('99. 1)
- 공정성 및 투명성 제고, 물류 개선 및 신용 거래 정착 추진, 저비용·고효율 체계 구축 등

◆ 구리시 추진사례

- 대상기간 : 2000년 ~ 2004년(5년)
- 일정별 추진실적
 - 기본계획 수립 : '99. 6. 11
 - 팀장·과장급 실무회의 개최 : 3회(팀별과제 선정)
 - 2000년대 경영전략 수립 : '99. 7 ~ 8월
 - 중·장기 발전계획 수립 및 책자 유인 : '99. 9. 28
 - 이해관계자의 요구사항 분석, 환경변화 및 내부역량 평가, 기본전략 및 목표제시

(2) 당해년도 사업계획의 실행도

[현황]

평가기준	평가수준	대상기관
당해연도사업계획의 분야별 이행노력	양호	서울,부산,대구,인천,광주,대전시 등 15개소
	보통	안산,청주,전주,익산시

[평가]

- 서울,부산,대구 등 15개시는 사업추진방향 및 사업목표량 설정과 시장거래 활성화, 상거래질서확립, 시설물안전관리 등 실행노력이 양호한 것으로 평가됨
- 안산,청주,전주,익산시는 분야별 추진성과 제시에 있어 구체성이 미흡하며 보다 내실있는 실행노력이 요구됨

(3) 도매전문시장 육성노력

[현황]

평가기준	평가수준	대상기관
도·소매구역분리 노력 및 소비자 출입억제노력	우수	인천시
	보통	구리,안양시

[평가]

- 인천,구리,안양시는 개장시간의 제한운영, 소매행위억제노력, 직관시설 이전 추진 등을 통해 도소매구역분리와 소비자출입억제를 기하고 있어 타도매시장과는 다소 차별된 성과를 나타냈음

- 대다수 개설자는 거래활성화를 위하여 현실적으로 도소매기능의 혼재가 불가피하다고 보고 도소매구역분리 및 소비자출입억제에 다소 미온적인 경향을 보이고 있음

나. 공정거래질서확립 부문

(1) 거래제도의 정착 노력

[현황]

평가기준	평가수준	대상기관
상장거래정착 방안수립 및 실행노력	양호	서울,부산,대구,광주,대전,창원시
	보통	인천,울산,수원시
단속반편성운영, 불법행위고발센 터운영 등공정성 확보 노력	양호	서울,부산시
	보통	대구,울산,광주,대전,울산,춘천,익산,창원시

[평가]

< 상장거래정착방안수립 및 실행노력 >

- 서울,부산,대구,광주,대전,창원시는 청과부류 품목별 거래방법지정계획수립, 표준송품장사용실태 점검, 채소류 상장추진대책수립, 중도매인 위탁관행 품목 특별관리, 상장지도단속반 편성을 통해 상장정착 노력이 양호한 것으로 평가됨
- 대다수 개설자는 도매시장의 거래 위축을 이유로 체계적인 관리대책을 수립·시행에 하는데 있어 미흡한 것으로 평가됨

◆ 서울시 추진사례

- 2000년 청과부류 품목별 거래 방법 지정 계획 수립('99. 12. 20)
- 도매법인 재지정 조건 부여를 통한 상장경매제 정착 추진
 - 상장 경매제 완전 정착, 전자식 경매 추진
- 도매법인 물량 집하 능력 강화
 - 산지 출장 확대 및 출하 약정 체결 강화를 통한 안정적인 물량 확보
 - 법인 집하능력 부진 품목은 상장 예외 품목으로 지정 운영
- 운전자금 확보, 출하 장려금 지급, 출하 선도금 지급, 출하손실보상금 지급을 통한 안정적인 물량 확보로 상장경매 정착 유도
- 전자식 경매를 통한 상장 경매제 신뢰성 및 경매의 공정성 제고
 - 무선 응찰식 전자 경매 실시 및 경락 가격의 전광판 표출 : 5개 법인
- 경매 실태 현장 점검(9회)
- 경매 게시판 관리 실태 점검(4회)
- 표준 송품장 사용 실태 점검(4회)
- 판매원표 관리 요령 교육(3회)

< 단속반편성운영, 불법행위고발센터 운영등 공정성확보노력 >

- 서울,부산시는 경매질서확립지도점검반의 편성 운영, 판매원표의 점검실태 조사실시, 거래질서 위반자에 대한 행정조치 및 불법행위고발센터 운영 등 공정거래확립을 위한 노력을 기울이고 있어 양호한 것으로 평가됨
- 그러나, 대다수 개설자는 거래질서 확립을 위한 지도노력에 있어 구체적인 추진성과가 미흡하며 적극적인 지도노력이 부족하였음

◆ 부산시 추진사례

- 무·배추류 상장경매 관련 도매법인 업무지도점검 (4차)
 - 무·배추류 상장경매 추진, 트럭단위판매동 활용사항, 판매대금정산 즉시 이행·계좌송금·타인명의 결제 여부 등
- 경매질서확립 대책수립 추진
- 경매질서 확립 지도점검반 편성운영
- 불법행위고발센터 설치운영

(2) 거래제도의 다양성

[현황]

평가기준	추진실적	대상기관
수의매매제도 관리의적절성	보통	서울,부산,대구,인천,대전시 등 9개소
	미흡	광주,울산,수원,안산,청주시 등 10개소
상장예외제도 운영의적절성	양호	서울,부산시
	보통	대구,구리,안양,전주,창원시

[평가]

< 수의매매제도 관리의 적절성 >

- 서울,부산,대구, 인천시 등 9개소는 정가·수의매매품목 확대지정 노력 및 운영실적이 있으나 거래의 신속성·투명성확보 측면에서는 개선노력이 미흡하였음
- 기타 도매시장의 개설자는 거래활성화가 미흡한 품목에 대해서도 정가·수의매매 활용노력이 미흡한 것으로 평가됨

< 상장예외제도 운영의 적절성 >

- 서울시는 상장예외품목을 확대 도입함에 있어 관련종사자들의 의견수렴, 실태조사 실시 등 개설자의 역할을 무난하게 수행하였으며 부산시는 무, 배추류 품목에 대한 상장예외거래지정 운용과 표준송품장, 대금정산조직 설립운영, 판매기록부작성 비치 및 지도점검실시 등 상장예외제도 관리강화를 통해 거래제도 운영효율화 도모코자 노력함
- 대구, 구리, 안양시 등은 상장예외제도 시행 취지에 맞춰 품목특성에 맞는 거래방법을 모색하거나 조례(업무규정) 개정시 상장예외제도 도입을 반영코자 노력하였음

◆ 부산시 추진사례

- 상장예외지정운영
 - 지정품목 (1999년) : 69개품목(건고추, 건마늘, 깐마늘, 생강 등)
 - 허가기간 : 1999. 4. 1 ~ 2000. 3. 31 (1년간)
- 상장예외거래 관리강화
 - 대금결제 부분 : 대금정산조합 설립운영, 거래보증금 납부, 운전자금 확보, 대금결제 즉시이행
 - 운용부분 : 표준송품장 사용, 판매기록부 작성비치, 거래실적보고, 반입신고소 설치 등
- 상장예외거래업무 지도점검 실시(4회) 및 개선조치 강구

(3) 법인지도 · 감독실적

[현황]

평가기준	평가수준	대상기관
법인의 업무 및 장부검사 실적	보통	서울,부산,대구,인천,울산시 등 8개소
	미흡	광주,대전,구리,안산,춘천시 등 11개소
법인의 평가결과에 대한 개설자의 조치실적,처벌 및 개선지도 등	양호	서울,부산,광주,울산시
	보통	대구,인천,대전,수원,구리시 등 15개소

[평가]

< 법인의 업무 및 장부검사실적 >

- 인천시는 도매법인운영실태 지도 점검을 통해 자체보고회를 개최하여 업무 검사의 내실화를 기하였으며 서울,부산,대구,울산시 등 7개소는 운전자금 확보, 보증금 관리, 출하대금결제, 판매원표 관리 등의 점검을 실시함
- 광주,대전,구리시 등 11개소는 점검활동이 일상적인 수준의 점검에 그치고 있으며 추진성과의 제시에 있어 구체성이 미흡함

◆ 인천시 추진사례

- 도매시장법인(공판장)운영실태 점검결과 자체평가 보고회 개최
 - 참석대상 : 관리사무소 전직원
- 도매시장법인(공판장)운영실태 점검결과 조치
 - 업무경고 조치사례 :
 - 운전자금 확보상황 미보고, 출하손실보전금 지급상황 미보고, 판매원표 정정사항 미보고, 시장시설 무단사용 및 적치물 무단 방치 등
- 도매시장법인(공판장) 운전자금확보 현황조사

< 법인의 평가결과에 대한 개설자의 조치실적, 처벌 및 개선지도 등 >

- 서울,부산,광주,울산시는 평가결과에 대한 미흡부문 개선조치를 강구함으로써 여타 도매시장의 개설자와는 다소 차별된 성과를 거둠
- 다만, 대다수 개설자가 도매법인의 평가결과에 대한 지도노력, 시설면적사용 조정 등 효과적인 평가결과조치 이행노력이 미흡한 것으로 나타났으며 신규평가지표에 명확한 추진방향이 없어 실행측면에서 다소 어려움이 있었던 것으로 판단됨

(4) 중도매인 지도·관리노력

[현황]

평가기준	평가수준	대상기관
중도매인 평가 노력	양호	수원,구리시
	보통	서울,부산,광주,대전,울산시 등 10개소
	미흡	대구,인천,충주,익산,안동시 등 7개소
중도매인규모화 및 활성화 지원 노력	보통	서울,안양,춘천시
	미흡	부산,대구,인천,광주,대전시 등 16개소

[평가]

< 중도매인 평가노력 >

- 수원,구리시는 중도매인의 거래실적, 경매참여율, 거래질서 및 시책참여도, 행정처분 등을 자체 평가하여 평가결과를 중도매인 관리업무에 반영하고 있음
- 대구,인천,충주시 등 7개소는 중도매인의 거래실적 관리에 머무르거나 평가 계획수립 미비 등 중도매인 지도·감독체계가 미흡함

◆ 수원시 추진사례

- 중도매인 평가계획 수립
 - 평가항목 및 배점 비율(%)
 - 거래실적(60), 거래참여율(10), 유통교육 참여율(10), 거래실적 미달에 따른 행정지도 사항(6), 유통질서문란에 따른 처분사항(14)
- 평가 결과
 - 평가 중도매인수 : 214명
 - 평가 결과 부진중도매인수 (60점 미만자)
 - '99년 미달자 : 8명 (과일 3, 채소 5)
 - 중도매업 허가 유효기간(3년)동안 평가결과 2회이상 60점 미만자 : 3명
 - 중도매업 허가유효기간 동안 평가결과 2회이상 60점미만자 : 3명 중도매업 재허가시 제외('99.02.22 통보)
- 2000년 평가항목 및 배점비율 조정
 - 유통질서 확립을 위한 평가항목 상향조정 : 30점→60점
 - 거래실적 평가항목 하향조정 : 60점→30점
 - 거래참여율 평가항목 하향조정 : 10점 →4점

< 중도매인 규모화 및 활성화 지원노력 >

- 서울시는 중도매인 영업권 양도·양수를 추진하였으며 안양,춘천시는 물량분처 개발노력, 신규중도매인 충원 등을 통해 중도매인의 규모화 및 활성화를 추진함
- 기타 대다수 도매시장의 개설자는 유통교육실시, 최저거래금액 관리 등의 노력을 하고 있으나 중도매업 활성화를 위한 가시적인 지원노력은 미흡함

◆ 춘천시 추진사례

- 중도매인 관리
 - 부실 중도매인 허가취소 : 14명
 - 우수중도매인 영입 : 7명
 - 거래 실적 미달자 경고조치 : 2회 45명
- 물량분산 지원 및 활성화 노력
 - 도매권역 확대 출장방문 홍보 : 4회 35개소
 - 대형소비업체 및 유통업체 거래처 확보 : 11개소
 - 판매장려금(거래금액의 0.5 - 1.0%)지급 유도
 - 홍보 팜프렛 제작배부 (4,000매) : 통,리,반장 및 산지생산자에 배부
 - 도매시장 이용 안내문발송 : 3회 135개소
 - 도매업소 29개소, 각급학교 및 기관 유통업체 50개소, 작목반 56개소
 - 유사시장 불법도매행위 단속 실시(2회)
 - 매매참가인 거래참여 확대 : 3 명

다. 도매시장기능활성화 부문

(1) 물류개선노력

[현황]

평가기준	평가수준	대상기관
규격포장출하를 위한 기본계획수립과 유도노력	양호	서울,인천,광주,울산,청주,천안시
	보통	부산,대구,대전,안양,춘천,창원시
	미흡	수원,구리,안산,충주,전주,익산,안동시
하역업무개선을 위한 기본계획수립과 개선노력	보통	서울,대전,구리,안양,안산,익산시
	미흡	부산,대구,인천,광주,울산,수원시 등 13개소

[평가]

< 규격포장출하를 위한 기본계획수립과 유도노력 >

- 서울, 인천, 광주시 등 6개소는 마늘, 월동배추, 무, 배추 등 포장개선 시범사업 추진계획을 수립하여 규격출하품 경매우대조치, 비규격출하품 쓰레기유발 부담금 부과 추진, 비포장품의 도매시장내 단계적 반입제한 조치, 마늘포장 출하 안내 홍보물 발송, 포장개선사업비 국고보조금 지원 등을 통해 규격 포장출하를 유도하였음
- '99.5.1부터 비포장마늘에 대한 도매시장 반입억제를 추진한 결과 서울, 인천, 광주, 청주, 천안시도매시장은 포장마늘 반입율 95%이상으로 양호했으나 대전, 구리, 충주, 안산, 전주, 창원시도매시장은 10%미만으로 아주 저조하였음

◆ 서울시 추진사례

- 산지 포장재 비용 지원
 - 대상 품목 : 8개 품목(배추, 무, 알타리무, 양배추, 수박, 대과, 쪽과, 마늘)
 - 지원 기준 : 포장재 가격의 100%(국비 및 시비 86%, 쓰레기유발부담금14%)
 - 배추의 경우 포장재 비용 700원중 국고 600원, 공사 100원 지원
 - 집행 실적 : 1,433백만원(국고 및 지방비 989 , 쓰레기유발부담금 443)
 - ※ 포장화 촉진을 위해 정부 보조금 외에 공사에서 쓰레기유발부담금을 재원으로하여 자부담분 전액 지원
- 마늘 포장화 정착화를 위한 포장재 비용 지원
 - 지원 기준 : 포장재 비용 전액(망당 90원)
 - 집행 실적 : 169백만원
 - 재 원 : 쓰레기유발부담금
 - ※ '99년 햇마늘 반입량의 96% 포장화 달성
- 마늘 포장 출하 안내 홍보물 제작·배포(10,000매)
 - 전문지 광고를 통한 홍보
- 산지 출장을 통한 산지 홍보(전남 고흥)
- 비포장 마늘 수탁 법인에 대한 행정처분 : 과징금 500만원
- 월동배추 포장화 요령 안내 홍보물 제작·배포(3,000매)
- 월동배추 출하자에 대한 안내 홍보문 발송(상위 출하자 120명)

- 특수 품목 중도매인 비포장 월동배추 취급 금지 안내문 제작 배포
 - 대 상 : 청과 6개법인 특수품목 취급 중도매인(600명)
- 규격출하 및 파렛트 적재 출하 시범사업 실시(당근, 배, 사과품목에 대해 9회)
 - 추진성과 : 시범사업 결과 경북 상주 외서 연봉 배 작목반과 농협(공) 파렛트 적재출하 전속계약 체결 - '99년 약 752톤 출하

< 하역업무개선을 위한 기본계획수립과 개선노력 >

- 하역업무 개선노력은 전체적으로 미흡하나 서울, 구리, 대전, 안양, 안산, 익산 시는 하역기계화 시범사업, 물류진단 실시, 하역장비 도입, 하역체계 운용 등의 분야에서 지속적으로 개설자의 역할을 수행해 나가고 있음

◆ 서울시 추진사례

- 하역기계화 시범 사업 실시
 - 실시 품목 : 당근, 배, 사과 등 9회 실시
 - 실시 내용 : 파렛트 적재 출하 및 지게차를 이용한 하역기계화 시범 사업 실시
- 단감 하역비 인하 조정('99. 11. 1부터 적용)
 - 추진배경 : 15kg 박스로 출하되던 단감이 10kg으로 소포장 됨에 따라 하역비 조정 필요성 대두
 - 농수산물공사, 전국단감협의회 및 하역노조 연석 회의 개최(2회)
 - 인하 내역 : 10kg 박스 하역비 인하 조정 : 기존 160원 → 조정 150원
 - ※ 단감 하역비 인하 조정으로 연간 232,820천원의 하역비 절감
- 가락시장 운반 기구 개선 추진
 - 관련자 회의 개최(1회 : '99. 9. 26)
 - 운반기구 개발팀 구성 운영('99. 8월부터)
 - 구성 : 공사, 하역노조, 도매시장법인, 중도매인 대표
- 파렛트 적재 출하품에 대한 하역비 지원
 - 지원금액 : 1,800원/1pallet당
 - 재원 : 쓰레기유발부담금
 - 파렛트 적재 출하 및 지게차를 이용한 하역 : 752톤
 - 파렛트 적재 출하품에 대한 하역비 지원 금액 :1,353천원

(2) 도매시장 운영효율화 노력

[현황]

평가기준	평가수준	대상기관
도매시장관리위원회 운영활성화 및 도매시장관리·운영 일원화노력	양호	부산시
	보통	서울, 인천, 대전, 충주시
	미흡	대구, 광주, 울산, 수원, 구리, 안양시 등 14개소

[평가]

- 부산시는 매월별 정기적으로 또는 수시로 도매시장 운영 등 주요 현안사항을 협의하여 자발적으로 처리하고 있는 등 도매시장 운영활성화에 기여함
- 대다수의 개설자는 도매시장 관리위원회가 구성되어 있으나 위원회 운영활성화가 미흡하며, 도매시장 관리·운영일원화 추진노력은 일부 개설자가 공공출자 법인에 의한 관리체제를 검토한바는 있으나 도매시장 여건상 중장기과제로 추진하여야 할 것으로 판단됨

◆ 부산시 추진사례

- 도매시장 관리위원회 구성(10명)
 - 위 원 : 공판장장 1, 법인대표이사 2, 중도매인조합장 5
 - 운 영 : 정기 (매월별), 기타 (현안사항 토의 등 수시)
- 주요 협의내용
 - 도매시장 운영 등 주요 현안사항 관련 협의 : 4회
 - 도매시장 유통개혁대책 관련 협의 : 3회
 - 도매시장 유통질서 확립관련 협의 : 9회
 - 무·배추류 거래방법 개선관련 협의 : 21회
 - 도매시장 청소 및 환경개선관련 협의 : 4회
 - 규격포장출하 관련 협의 : 5회

라. 위생 및 시설환경개선 부문

(1) 출하물품의 안전성 확보노력

[현황]

평가기준	평가수준	대상기관
출하물품에 대한 위생검사, 원산지검 사등 품질관리실적	양호	서울, 대구, 인천, 광주, 수원시
	보통	부산, 대전, 울산, 구리, 청주, 천안, 전주, 창원시
	미흡	안양, 안산, 춘천, 충주, 익산, 안동시

[평가]

- 서울시는 출하농산물에 대한 간이검사와 속성검사 실시, 원산지표시 검사를 실시하여 부적합 농산물에 대해서는 출하자와 도매법인에 통보하여 시장반입을 억제 및 유통중지하고 원산지 미표시에 대해서는 즉시 시정조치하거나 과태료 부과를 통해 사후관리를 실시함
- 안양, 안산, 춘천, 충주시 등 6개소는 안전성검사의 실행노력, 원산지표시제의 지도노력 등에 더욱 관심을 가져야 할 것으로 판단됨

◆ 서울시 추진사례

- 농산물 안전성 검사 추진 실적
 - '99년 검사실적 : 검사건수 100,031건, 부적합건수 140건(부적합비율 0.15%)
- 부적합 농산물 유통 중지
 - 간이 검사 양성반응 검출시 유통중지 후 정밀검사 의뢰
 - 대상 품목 판매원표 확인 및 경매장·점포내 상품 일시 계류 조치
 - 정밀검사(보건환경연구원 3~4시간 소요) 결과 현장 대기 확인
 - 부적합품 확인시 조치 강화
 - 반입금지(1개월) 및 고발 등 행정 조치, 부적합품 전량 폐기 처분
- 안전성 검사 강화에 따른 생산농민 피해 보상 근거 마련
 - 간이속성검사 실시를 위한 규정 제정('99.11.3)
 - 적합 농산물의 유통 중지 기간중 손실 보상 등
- 유통 중지 및 보상 실적('99)
 - 유통중지 16건, 적합판정 2건, 보상 2건 (경락가의 10% 보상후 판매실시)

- 원산지 표시 및 홍보 활동 대폭 강화
 - 인터넷 홈페이지 게시(품목별 원산지 식별 요령 등)
 - 도매시장내 주요 지점에 원산지 식별 안내판 설치(6군데)
 - 원산지 식별 요령 휴대 수첩 제작 배포(200,000부)
- 원산지 표시 이행 지도 실적
 - 원산지 홍보물 제작 배포 : 4,550매
 - 원산지 표시 관련 단속 실적 : 103건 (6건 과태료 의뢰 및 행정 주의)
 - 설맞이 원산지표시 단속처분 : 과태료 처분(4건), 경고(7건), 시정지시(4건)

(2) 쓰레기감량유도노력

[현황]

평가기준	평가수준	대상기관
쓰레기감량유도를 위한 기본계획 수립과 실행도	양호	서울,부산,대구,인천,대전,울산시 등 13개소
	보통	수원,충주,천안,전주,안동,창원시

[평가]

- 대다수 개설자는 도매시장이 쓰레기처리 의무사업장으로 지정된 이후 쓰레기감량유도를 위해 채소쓰레기 건조기 설치, 스티로폼 감용기설치, 폐수처리장 증설, 부패과일 사료화 추진, 무단 투기단속반 편성운영과 시장내 채소류 다듬기 금지 유도 등을 대체로 양호한 것으로 평가되었음

◆ 서울시 추진사례

- 쓰레기 처리 및 악취 저감을 위한 시장 환경 개선 대책 수립
- 쓰레기 재활용 시설 설치·운영
 - 농산물 쓰레기건조기 설치·운영(설치 대수 : 4대)
 - 감용기 운영(설치 대수 : 2기)
- '99년도 쓰레기 재활용 처리 실적
 - 쓰레기 총발생량 126,340톤중에서 105,465톤을 재활용하여 재활용율 83% 달성
- 외부쓰레기 무단투기 단속 방안 수립
 - 무단투기 단속실적 : 44건(송파구청 통보)
 - 환경 감시 요원증 발급(무단투기 감시요원 57명)

4. 개설자별 평가결과

1	서울특별시
---	-------

가. 평가결과 득점현황

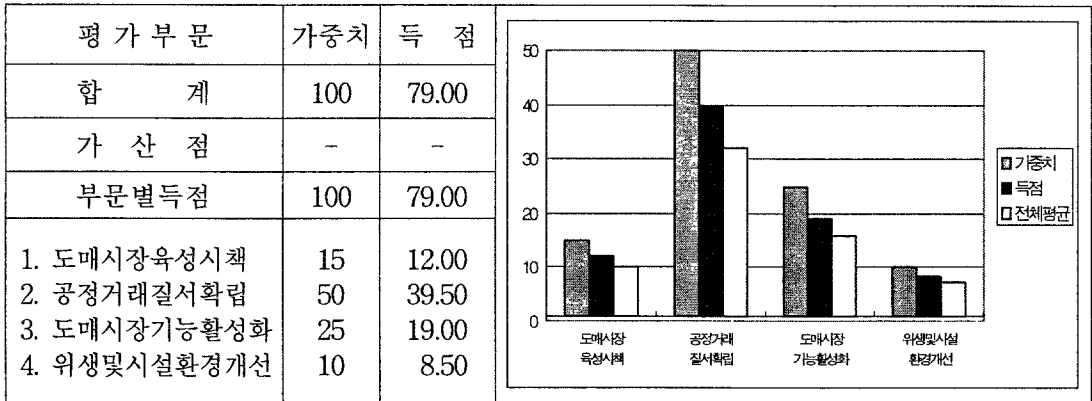

나. 총 평

【우수한 부문】

- 도매시장 분야별 추진과제를 선정하고 중장기 발전계획을 체계적으로 운영
- 당해년도 사업계획의 분야별 이행노력
- 품목별 거래방법 검토, 송품장 실태과약, 도매법인 상장거래 지도 노력 등을 통한 상장거래 정착노력
- 경매현장 지도강화, 거래질서 문란자 감독관리 등 거래의 공정성 확보노력
- 경매부진품목의 상장애외제도 운영 검토 등 동제도 운영의 실효성 제고
- 법인평가결과 부진사항에 대한 개설자의 조치노력
- 배추, 무, 알타리무, 양배추, 수박, 대파, 쪽파, 마늘 등 포장재비용 지원사업 및 규격포장 출하 유도를 위한 홍보활동 적극 추진
- 출하품에 대한 농산물 안전성 검사실시, 부적합 농산물에 대해서는 유통 중지 등 품질관리노력 내실화
- 쓰레기 건조기, 감용기를 통해 쓰레기 감량 유도 노력

【부진한 부문】

- 도소매구역 분리, 소비자출입 억제 등 도매전문시장 육성노력

다. 지표별 평가결과

지 표 명	평 가 항 목	가중치	등급	득점
합 계	-	100	-	79.00
가 산 점	-	-	-	
지표 득점	-	100	-	79.00
1. 도매시장 육성시책 추진	<ul style="list-style-type: none"> ○ 도매시장 중장기발전계획 운영의 적절성 ○ 당년도 사업계획의 분야별 이행 노력 ○ 도소매구역 분리 및 소비자 출입억제노력 	5 5 5 (15)	수 우 양	5.00 4.25 2.75 (12.00)
2. 공정거래질서 확립	<ul style="list-style-type: none"> ○ 상장거래 정착방안 수립 및 실행노력 ○ 단속반 편성운영, 불법행위고발센터 운영 등 공정성 확보 노력 ○ 수의매매제도 관리의 적절성 ○ 상장애외제도 운영의 적절성 ○ 법인의 업무 및 장부검사 실적 ○ 법인의 평가결과에 대한 개설자의 조치실적, 처벌 및 개선지도 등 ○ 중도매인 평가노력 ○ 중도매인의 규모화 및 활성화 지원 노력 	10 5 5 5 5 10 5 5 (50)	우 우 미 우 미 우 미 미	8.50 4.25 3.50 4.25 3.50 8.50 3.50 3.50 (39.50)
3. 도매시장 기능 활성화	<ul style="list-style-type: none"> ○ 규격포장출하를 위한 기본계획 수립과 유도노력 ○ 하역업무개선을 위한 기본계획 수립과 개선노력 ○ 도매시장 관리위원회 운영활성화 및 관리 운영의 일원화 노력 	10 5 10 (25)	우 미 미	8.50 3.50 7.00 (19.00)
4. 위생 및 시설환경 개선	<ul style="list-style-type: none"> ○ 출하품에 대한 위생검사, 원산지검사 등 품질관리 실적 ○ 쓰레기감량 유도를 위한 기본계획 수립과 실행도 	5 5 (10)	우 우	4.25 4.25 (8.50)

2 부산광역시

가. 평가결과 득점현황

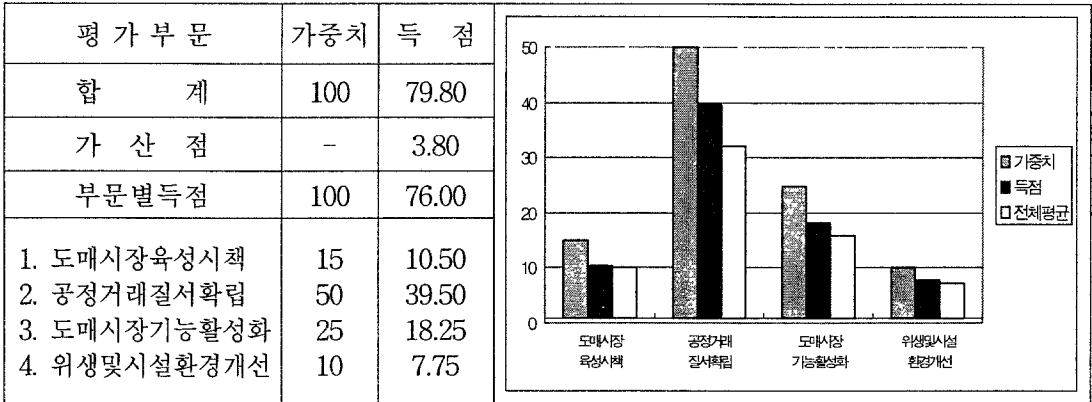

나. 총평

【우수한 부문】

- 당해년도 사업계획의 분야별 이행노력
- 상장거래 질서확립 제도, 불공정거래행위 지도단속 등 상장거래 정착노력
- 상장애외거래에 따른 대금결제, 송품장사용, 판매기록부 등 지도점검 실시 및 동 제도의 정착을 위한 관리강화
- 법인평가결과 부진사항에 대한 개설자의 조치노력
- 도매시장관리위원회 운영활성화 노력
- 쓰레기처리시설을 통해 부산물 재활용, 쓰레기 무단투기 단속 등 쓰레기 감량 유도노력
- 농산물 원산지표시 지도감독

【부진한 부문】

- 도소매구역 분리, 소비자출입 억제 등 도매전문시장 육성노력
- 중도매인의 규모화 및 활성화 지원노력
- 하역업무 개선노력

다. 지표별 평가결과

지 표 명	평 가 항 목	가중치	등급	득점
합 계	-	100	-	79.80
가 산 점	-	-	-	3.80
지표 득점	-	100	-	76.00
1. 도매시장 육성시책 추진	<ul style="list-style-type: none"> ○ 도매시장 중장기발전계획 운영의 적절성 ○ 당년도 사업계획의 분야별 이행 노력 ○ 도소매구역 분리 및 소비자 출입억제노력 	5 5 5 (15)	미 우 양	3.50 4.25 2.75 (10.50)
2. 공정거래질서 확립	<ul style="list-style-type: none"> ○ 상장거래 정착방안 수립 및 실행노력 ○ 단속반 편성운영, 불법행위고발센터 운영 등 공정성 확보 노력 ○ 수의매매제도 관리의 적절성 ○ 상장예외제도 운영의 적절성 ○ 법인의 업무 및 장부검사 실적 ○ 법인의 평가결과에 대한 개설자의 조치실적, 처벌 및 개선지도 등 ○ 중도매인 평가노력 ○ 중도매인의 규모화 및 활성화 지원 노력 	10 5 5 5 5 10 5 5 (50)	우 우 미 수 미 우 미 양	8.50 4.25 3.50 5.00 3.50 4.25 3.50 2.75 (37.25)
3. 도매시장 기능 활성화	<ul style="list-style-type: none"> ○ 규격포장출하를 위한 기본계획 수립과 유도노력 ○ 하역업무개선을 위한 기본계획 수립과 개선노력 ○ 도매시장 관리위원회 운영활성화 및 관리 운영의 일원화 노력 	10 5 10 (25)	미 양 우	7.00 2.75 8.50 (18.25)
4. 위생 및 시설환경 개선	<ul style="list-style-type: none"> ○ 출하품에 대한 위생검사, 원산지검사 등 품질관리 실적 ○ 쓰레기감량 유도를 위한 기본계획 수립과 실행도 	5 5 (10)	미 우	3.50 4.25 (7.75)

3 대구광역시

가. 평가결과 득점현황

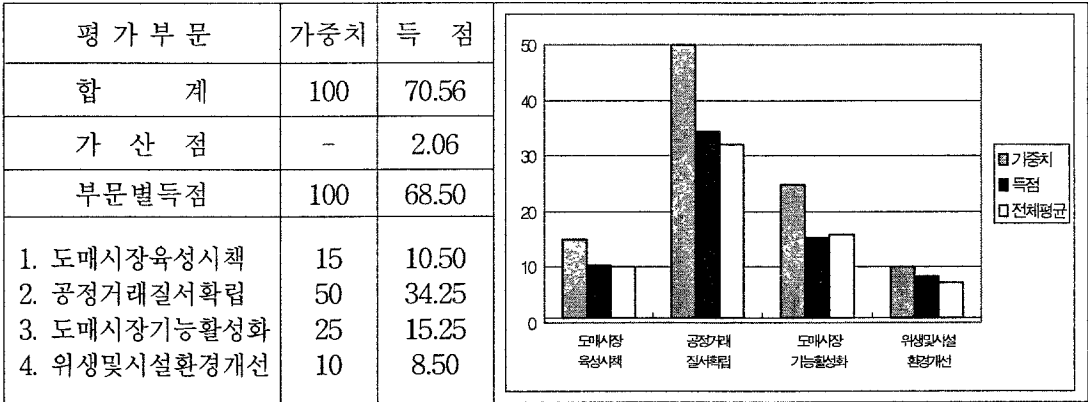

나. 총평

【우수한 부문】

- 당해년도 사업계획의 분야별 이행노력
- 농수산물 불법유통행위 단속계획수립 및 실행 노력
- 농산물 안전성 확보를 위한 부적합 농산물 반입금지, 원산지표시제 지도관리 노력
- 쓰레기줄이기 운동 지속추진
- 수의매매, 상장예외거래 등 지도관리

【부진한 부문】

- 도소매구역 분리, 소비자출입 억제 등 도매전문시장 육성노력
- 중도매인 평가관리 내실화
- 중도매인의 규모화 및 활성화 지원노력
- 하역업무 개선노력
- 도매시장관리위원회 운영활성화 노력

다. 지표별 평가결과

지 표 명	평 가 항 목	가중치	등급	득점
합 계	-	100	-	70.56
가 산 점	-	-	-	2.06
지표 득점	-	100	-	68.50
1. 도매시장 육성시책 추진	<ul style="list-style-type: none"> ○ 도매시장 중장기발전계획 운영의 적절성 ○ 당년도 사업계획의 분야별 이행 노력 ○ 도소매구역 분리 및 소비자 출입억제노력 	5 5 5 (15)	미 우 양	3.50 4.25 2.75 (10.50)
2. 공정거래질서 확립	<ul style="list-style-type: none"> ○ 상장거래 정착방안 수립 및 실행노력 ○ 단속반 편성운영, 불법행위고발센터 운영 등 공정성 확보 노력 ○ 수의매매제도 관리의 적절성 ○ 상장예외제도 운영의 적절성 ○ 법인의 업무 및 장부검사 실적 ○ 법인의 평가결과에 대한 개설자의 조치 실적, 처벌 및 개선지도 등 ○ 중도매인 평가노력 ○ 중도매인의 규모화 및 활성화 지원노력 	10 5 5 5 5 10 5 5 (50)	우 미 미 미 미 미 가 양	8.50 3.50 3.50 3.50 3.50 7.00 2.00 2.75 (34.25)
3. 도매시장 기능 활성화	<ul style="list-style-type: none"> ○ 규격포장출하를 위한 기본계획 수립과 유도노력 ○ 하역업무개선을 위한 기본계획 수립과 개선노력 ○ 도매시장 관리위원회 운영활성화 및 관리운영의 일원화 노력 	10 5 10 (25)	미 양 양	7.00 2.75 5.50 (15.25)
4. 위생 및 시설환경 개선	<ul style="list-style-type: none"> ○ 출하품에 대한 위생검사, 원산지검사 등 품질관리 실적 ○ 쓰레기감량 유도를 위한 기본계획 수립과 실행도 	5 5 (10)	우 우	4.25 4.25 (8.50)

4 인천광역시

가. 평가결과 득점현황

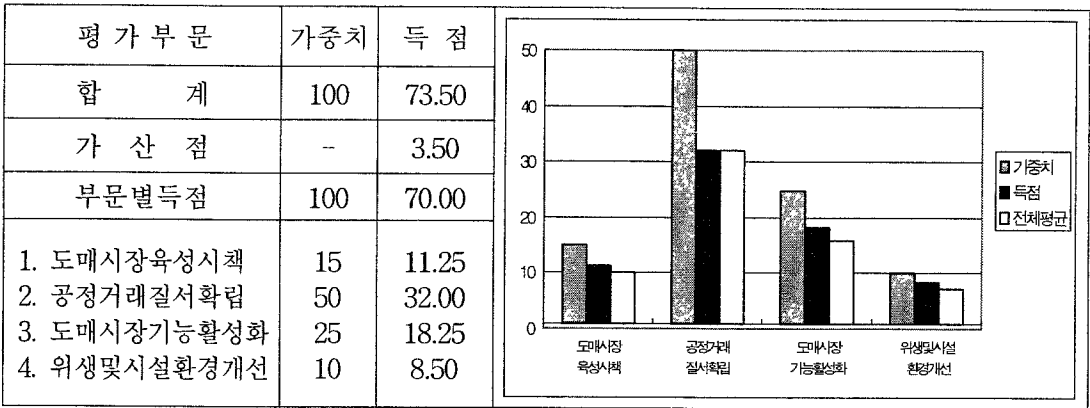

나. 총 평

【우수한 부문】

- 당해년도 사업계획의 분야별 이행노력
- 도소매 구역분리 및 일반이용자 출입 억제노력
- 마늘 포장화, 포장재 비용 지원 등 규격포장 출하 유도노력
- 출하품에 대한 안전성 검사 실시, 부적합 농산물 반입금지 조치 등 안전성 확보노력
- 쓰레기 불법투기 방지노력 지속 추진
- 도매시장 운영관리위원회를 통한 문제해소 노력

【부진한 부문】

- 도매시장 중장기 발전계획의 체계적인 운영
- 상장예외제도 운영의 적절성
- 중도매인 평가관리 내실화
- 중도매인의 규모화 및 활성화 지원노력
- 하역업무 개선노력

다. 지표별 평가결과

지 표 명	평 가 항 목	가중치	등급	득점
합 계	-	100	-	73.50
가 산 점	-	-	-	3.50
지표 득점	-	100	-	70.00
1. 도매시장 육성시책 추진	<ul style="list-style-type: none"> ○ 도매시장 중장기발전계획 운영의 적절성 ○ 당년도 사업계획의 분야별 이행 노력 ○ 도소매구역 분리 및 소비자 출입억제노력 	5 5 5 (15)	양 우 우	2.75 4.25 4.25 (11.25)
2. 공정거래질서 확립	<ul style="list-style-type: none"> ○ 상장거래 정착방안 수립 및 실행노력 ○ 단속반 편성운영, 불법행위고발센터 운영 등 공정성 확보 노력 ○ 수의매매제도 관리의 적절성 ○ 상장예외제도 운영의 적절성 ○ 법인의 업무 및 장부검사 실적 ○ 법인의 평가결과에 대한 개설자의 조치 실적, 처벌 및 개선지도 등 ○ 중도매인 평가노력 ○ 중도매인의 규모화 및 활성화 지원 노력 	10 5 5 5 5 10 5 5 (50)	미 미 미 양 미 미 가 양	7.00 3.50 3.50 2.75 3.50 7.00 2.00 2.75 (32.00)
3. 도매시장 기능 활성화	<ul style="list-style-type: none"> ○ 규격포장출하를 위한 기본계획 수립과 유도노력 ○ 하역업무개선을 위한 기본계획 수립과 개선노력 ○ 도매시장 관리위원회 운영활성화 및 관리운영의 일원화 노력 	10 5 10 (25)	우 양 미	8.50 2.75 7.00 (18.25)
4. 위생 및 시설환경 개선	<ul style="list-style-type: none"> ○ 출하품에 대한 위생검사, 원산지검사 등 품질관리 실적 ○ 쓰레기감량 유도를 위한 기본계획 수립과 실행도 	5 5 (10)	우 우	4.25 4.25 (8.50)

5 광주광역시

가. 평가결과 득점현황

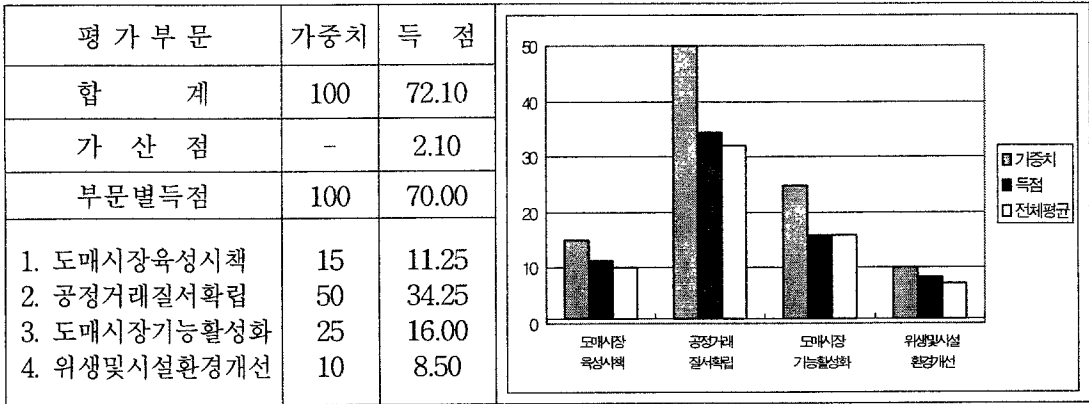

나. 총 평

【우수한 부문】

- 도매시장 분야별 중장기 발전과제 설정 및 실행노력
- 당해년도 사업계획의 분야별 이행노력
- 상장거래 미흡품목 특별관리, 거래질서 지도 등 상장경매정착방안 수립 실행
- 법인평가결과 부진사항에 대한 개설자의 조치노력
- 비포장 무, 배추의 도매시장 반입금지 등 규격포장출하 유도노력
- 출하품에 대한 간이 속성분석검사 실시
- 채소 부산물 처리, 채소류 다듬기금지 등 쓰레기 감량유도

【부진한 부문】

- 도소매구역 분리, 소비자출입 억제 등 도매전문시장 육성노력
- 수의매매, 상장예외거래 등 거래제도의 탄력적인 운영, 관리노력
- 도매법인의 업무 및 장부점검을 통한 지도감독 내실화
- 중도매인 규모화 및 활성화 지원노력
- 하역업무 개선노력
- 도매시장관리위원회 운영활성화 노력

다. 지표별 평가결과

지 표 명	평 가 항 목	가중치	등급	득점
합 계	-	100	-	72.10
가 산 점	-	-	-	2.10
지표 득점	-	100	-	70.00
1. 도매시장 육성시책 추진	<ul style="list-style-type: none"> ○ 도매시장 중장기발전계획 운영의 적절성 ○ 당년도 사업계획의 분야별 이행 노력 ○ 도소매구역 분리 및 소비자 출입억제노력 	5 5 5 (15)	우 우 양	4.25 4.25 2.75 (11.25)
2. 공정거래질서 확립	<ul style="list-style-type: none"> ○ 상장거래 정착방안 수립 및 실행노력 ○ 단속반 편성운영, 불법행위고발센터 운영 등 공정성 확보 노력 ○ 수의매매제도 관리의 적절성 ○ 상장예외제도 운영의 적절성 ○ 법인의 업무 및 장부검사 실적 ○ 법인의 평가결과에 대한 개설자의 조치 실적, 처벌 및 개선지도 등 ○ 중도매인 평가노력 ○ 중도매인의 규모화 및 활성화 지원 노력 	10 5 5 5 5 10 5 5 (50)	우 양 가 양 양 우 미 양	8.50 3.50 2.00 2.75 2.75 8.50 3.50 2.75 (34.25)
3. 도매시장 기능 활성화	<ul style="list-style-type: none"> ○ 규격포장출하를 위한 기본계획 수립과 유도노력 ○ 하역업무개선을 위한 기본계획 수립과 개선노력 ○ 도매시장 관리위원회 운영활성화 및 관리 운영의 일원화 노력 	10 5 10 (25)	우 가 양	8.50 2.00 5.50 (16.00)
4. 위생 및 시설환경 개선	<ul style="list-style-type: none"> ○ 출하품에 대한 위생검사, 원산지검사 등 품질관리 실적 ○ 쓰레기감량 유도를 위한 기본계획 수립과 실행도 	5 5 (10)	우 우	4.25 4.25 (8.50)

6 대전광역시

가. 평가결과 득점현황

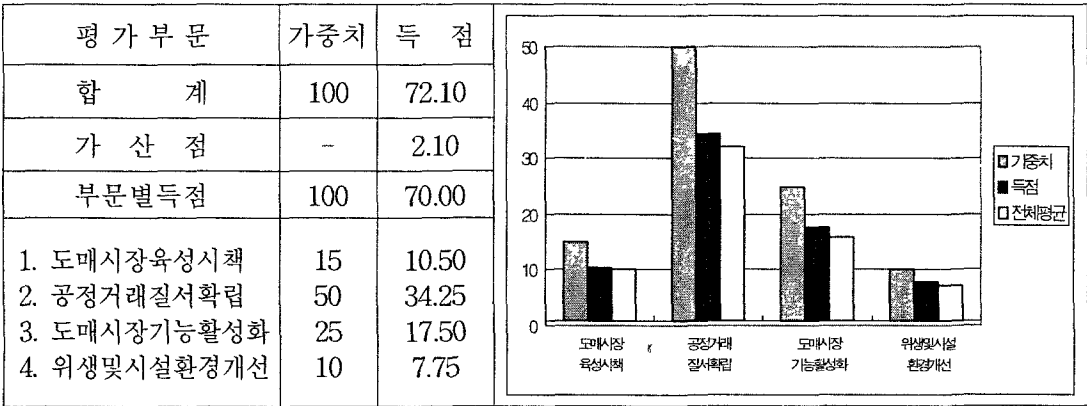

나. 총평

【우수한 부문】

- 당해년도 사업계획의 분야별 이행노력
- 상장경매 이행상황 현장지도 점검 등 상장거래 정착 노력
- 앞양파·마늘줄기제거 포장출하 유도노력
- 쓰레기 불법투기 단속반 운용 등 지속적인 쓰레기 감량유도
- 중도매인 자체평가 실시
- 물류표준화 사업을 위한 물류진단 실시
- 전자경매 조기정착을 위한 지도노력

【부진한 부문】

- 도소매구역 분리, 소비자출입 억제 등 도매전문시장 육성노력
- 상장예외제도 운영의 적절성
- 도매법인의 업무 및 장부점검을 통한 지도감독 내실화
- 중도매인의 규모화 및 활성화 지원노력

다. 지표별 평가결과

지 표 명	평 가 항 목	가중치	등급	득점
합 계	-	100	-	72.10
가 산 점	-	-	-	2.10
지표 득점	-	100	-	70.00
1. 도매시장 육성시책 추진	<ul style="list-style-type: none"> ○ 도매시장 중장기발전계획 운영의 적절성 ○ 당년도 사업계획의 분야별 이행 노력 ○ 도소매구역 분리 및 소비자 출입억제노력 	5 5 5 (15)	미 우 양	3.50 4.25 2.75 (10.50)
2. 공정거래질서 확립	<ul style="list-style-type: none"> ○ 상장거래 정착방안 수립 및 실행노력 ○ 단속반 편성운영, 불법행위고발센터 운영 등 공정성 확보 노력 ○ 수의매매제도 관리의 적절성 ○ 상장예외제도 운영의 적절성 ○ 법인의 업무 및 장부검사 실적 ○ 법인의 평가결과에 대한 개설자의 조치 실적, 처벌 및 개선지도 등 ○ 중도매인 평가노력 ○ 중도매인의 규모화 및 활성화 지원 노력 	10 5 5 5 5 10 5 5 (50)	우 미 미 양 양 미 미 양	8.50 3.50 3.50 2.75 2.75 7.00 3.50 2.75 (34.25)
3. 도매시장 기능 활성화	<ul style="list-style-type: none"> ○ 규격포장출하를 위한 기본계획 수립과 유도노력 ○ 하역업무개선을 위한 기본계획 수립과 개선노력 ○ 도매시장 관리위원회 운영활성화 및 관리운영의 일원화 노력 	10 5 10 (25)	미 미 미	7.00 3.50 7.00 (17.50)
4. 위생 및 시설환경 개선	<ul style="list-style-type: none"> ○ 출하품에 대한 위생검사, 원산지검사 등 품질관리 실적 ○ 쓰레기감량 유도를 위한 기본계획 수립과 실행도 	5 5 (10)	미 우	3.50 4.25 (7.75)

7 울산광역시

가. 평가결과 득점현황

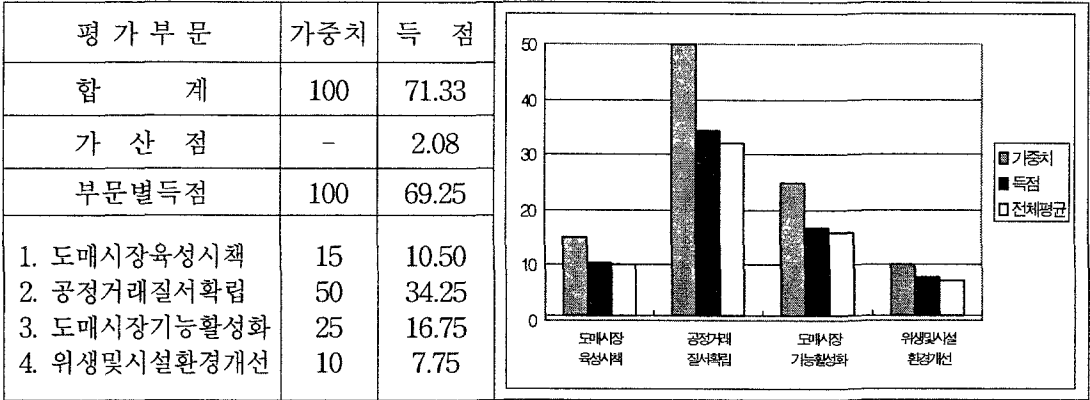

나. 총 평

【우수한 부문】

- 당해년도 사업계획의 분야별 이행노력
- 평가결과 부진원인분석 및 개선방안 관리
- 마늘, 월동배추 규격포장출하 유도노력
- 쓰레기 파쇄압출기 활용 쓰레기감량 유도
- 도매법인에 대한 업무점검 실시
- 도매시장 반입 농산물에 대한 안전성검사 실시

【부진한 부문】

- 도소매구역 분리, 소비자출입 억제 등 도매전문시장 육성노력
- 수의매매, 상장예외거래 등 거래제도의 탄력적인 운영, 관리노력
- 중도매인의 규모화 및 활성화 지원노력
- 하역업무 개선노력
- 도매시장관리위원회 운영활성화 노력

다. 지표별 평가결과

지 표 명	평 가 항 목	가중치	등급	득점
합 계	-	100	-	71.33
가 산 점	-	-	-	2.08
지표 득점	-	100	-	69.25
1. 도매시장 육성시책 추진	<ul style="list-style-type: none"> ○ 도매시장 중장기발전계획 운영의 적절성 ○ 당년도 사업계획의 분야별 이행 노력 ○ 도소매구역 분리 및 소비자 출입억제노력 	5 5 5 (15)	미 우 양	3.50 4.25 2.75 (10.50)
2. 공정거래질서 확립	<ul style="list-style-type: none"> ○ 상장거래 정착방안 수립 및 실행노력 ○ 단속반 편성운영, 불법행위고발센터 운영 등 공정성 확보 노력 ○ 수의매매제도 관리의 적절성 ○ 상장예외제도 운영의 적절성 ○ 법인의 업무 및 장부검사 실적 ○ 법인의 평가결과에 대한 개설자의 조치 실적, 처벌 및 개선지도 등 ○ 중도매인 평가노력 ○ 중도매인의 규모화 및 활성화 지원 노력 	10 5 5 5 5 10 5 5 (50)	미 미 양 양 미 우 미 양	7.00 3.50 2.75 2.75 3.50 8.50 3.50 2.75 (34.25)
3. 도매시장 기능 활성화	<ul style="list-style-type: none"> ○ 규격포장출하를 위한 기본계획 수립과 유도노력 ○ 하역업무개선을 위한 기본계획 수립과 개선노력 ○ 도매시장 관리위원회 운영활성화 및 관리 운영의 일원화 노력 	10 5 10 (25)	우 양 양	8.50 2.75 5.50 (16.75)
4. 위생 및 시설환경 개선	<ul style="list-style-type: none"> ○ 출하품에 대한 위생검사, 원산지검사 등 품질관리 실적 ○ 쓰레기감량 유도를 위한 기본계획 수립과 실행도 	5 5 (10)	미 우	3.50 4.25 (7.75)

8 수 월 시

가. 평가결과 득점현황

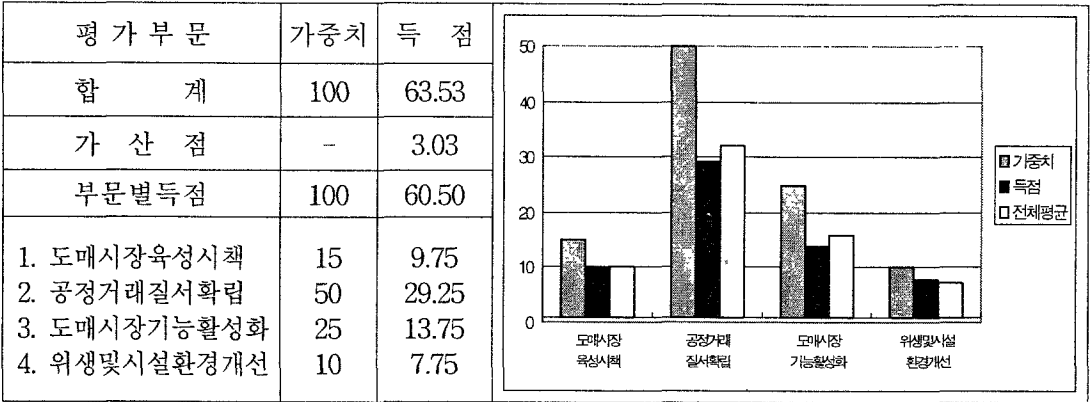

나. 총 평

【우수한 부문】

- 당해연도 사업계획의 이행노력
- 중도매인 평가실시, 평가결과 활용 노력
- 출하품에 대한 안전성 검사실시 노력
- 쓰레기 재활용, 무단투기자 단속 실시
- 쓰레기 유발부담금 징수 및 규격포장제 비용 지원

【부진한 부문】

- 도소매구역 분리, 소비자출입 억제 등 도매전문시장 육성노력
- 거래질서단속반 편성 운영 등 공정성 확보노력
- 수의매매, 상장예외거래 등 거래제도의 탄력적인 운영, 관리노력
- 중도매인의 규모화 및 활성화 지원노력
- 규격포장출하 유도노력
- 하역업무 개선노력
- 도매시장관리위원회 운영활성화 노력

다. 지표별 평가결과

지 표 명	평 가 항 목	가중치	등급	득점
합 계	-	100	-	63.53
가 산 점	-	-	-	3.03
지표 득점	-	100	-	60.50
1. 도매시장 육성시책 추진	<ul style="list-style-type: none"> ○ 도매시장 중장기발전계획 운영의 적절성 ○ 당년도 사업계획의 분야별 이행 노력 ○ 도소매구역 분리 및 소비자 출입억제노력 	5 5 5 (15)	미 우 가	3.50 4.25 2.00 (9.75)
2. 공정거래질서 확립	<ul style="list-style-type: none"> ○ 상장거래 정착방안 수립 및 실행노력 ○ 단속반 편성운영, 불법행위고발센터 운영 등 공정성 확보 노력 ○ 수의매매제도 관리의 적절성 ○ 상장예외제도 운영의 적절성 ○ 법인의 업무 및 장부검사 실적 ○ 법인의 평가결과에 대한 개설자의 조치 실적, 처벌 및 개선지도 등 ○ 중도매인 평가노력 ○ 중도매인의 규모화 및 활성화 지원 노력 	10 5 5 5 5 10 5 5 (50)	미 양 양 양 양 미 우 양	7.00 2.75 2.75 2.75 2.75 7.00 4.25 2.75 (29.25)
3. 도매시장 기능 활성화	<ul style="list-style-type: none"> ○ 규격포장출하를 위한 기본계획 수립과 유도노력 ○ 하역업무개선을 위한 기본계획 수립과 개선노력 ○ 도매시장 관리위원회 운영활성화 및 관리운영의 일원화 노력 	10 5 10 (25)	양 양 양	5.50 2.75 5.50 (13.75)
4. 위생 및 시설환경 개선	<ul style="list-style-type: none"> ○ 출하품에 대한 위생검사, 원산지검사 등 품질관리 실적 ○ 쓰레기감량 유도를 위한 기본계획 수립과 실행도 	5 5 (10)	우 미	4.25 3.50 (7.75)

9 구 리 시

가. 평가결과 득점현황

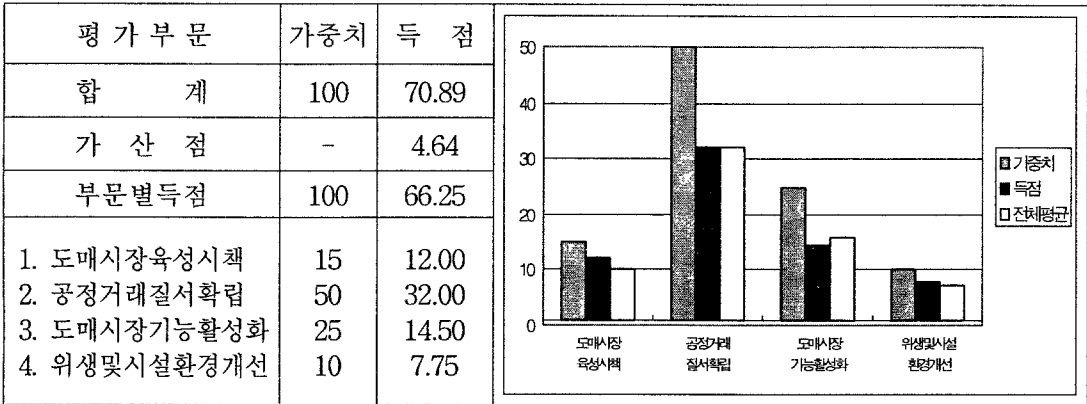

나. 총 평

【우수한 부문】

- 유통환경 변화에 따른 도매시장 중장기 발전계획의 수립 운영
- 당해연도 사업계획의 이행노력
- 중도매인 평가실시, 평가결과 활용 노력
- 쓰레기 재활용, 무단투기 단속 등 쓰레기감량 유도노력
- 도매시장내 소매행위 단속노력
- 농수산물 안전성검사 실시

【부진한 부문】

- 상장거래 정착방안 수립 및 실행 노력
- 거래질서단속반 편성운영 등 공정성 확보노력
- 도매법인의 업무 및 장부점검을 통한 지도감독 내실화
- 중도매인의 규모화 및 활성화 지원노력
- 규격포장 출하 유도노력
- 도매시장관리위원회 운영활성화 노력

다. 지표별 평가결과

지 표 명	평 가 항 목	가중치	등급	득점
합 계	-	100	-	70.89
가 산 점	-	-	-	4.64
지표 득점	-	100	-	66.25
1. 도매시장 육성시책 추진	<ul style="list-style-type: none"> ○ 도매시장 중장기발전계획 운영의 적절성 ○ 당년도 사업계획의 분야별 이행 노력 ○ 도소매구역 분리 및 소비자 출입억제노력 	5 5 5 (15)	우 우 미	4.25 4.25 3.50 (12.00)
2. 공정거래질서 확립	<ul style="list-style-type: none"> ○ 상장거래 정착방안 수립 및 실행노력 ○ 단속반 편성운영, 불법행위고발센터 운영 등 공정성 확보 노력 ○ 수의매매제도 관리의 적절성 ○ 상장예외제도 운영의 적절성 ○ 법인의 업무 및 장부검사 실적 ○ 법인의 평가결과에 대한 개설자의 조치 실적, 처벌 및 개선지도 등 ○ 중도매인 평가노력 ○ 중도매인의 규모화 및 활성화 지원 노력 	10 5 5 5 5 10 5 5 (50)	양 양 미 미 양 미 우 양	5.50 2.75 3.50 3.50 2.75 7.00 4.25 2.75 (32.00)
3. 도매시장 기능 활성화	<ul style="list-style-type: none"> ○ 규격포장출하를 위한 기본계획 수립과 유도노력 ○ 하역업무개선을 위한 기본계획 수립과 개선노력 ○ 도매시장 관리위원회 운영활성화 및 관리운영의 일원화 노력 	10 5 10 (25)	양 미 양	5.50 3.50 5.50 (14.50)
4. 위생 및 시설환경 개선	<ul style="list-style-type: none"> ○ 출하품에 대한 위생검사, 원산지검사 등 품질관리 실적 ○ 쓰레기감량 유도를 위한 기본계획 수립과 실행도 	5 5 (10)	미 우	3.50 4.25 (7.75)

가. 평가결과 득점현황

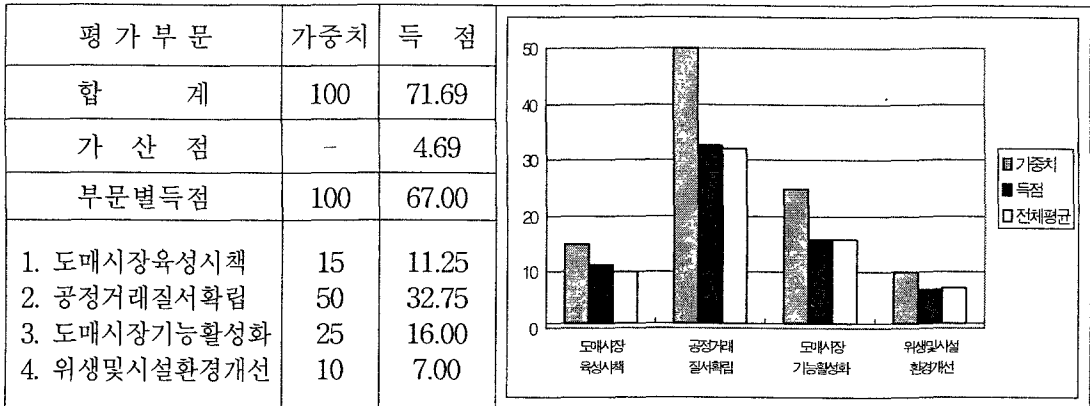

나. 총 평

【우수한 부문】

- 당년도 사업계획의 이행노력
- 쓰레기 압축 탈수기 설치 운영 등 쓰레기 감량유도 노력
- 상장예외품목 지정 추진노력
- 물량분산 강화를 위한 대형소비처 정보제공 및 이용협조 의뢰
- 도매법인에 대한 정기적인 업무검사 노력
- 중도매인 자체평가 실시
- 농산물 포장출하 홍보안내문 제작배부
- 쓰레기 유발부담금 징수 노력

【부진한 부문】

- 상장거래 정착방안 수립 및 실행 노력
- 거래질서단속반 편성 운영 등 공정성 확보노력
- 도매시장관리위원회 운영활성화 노력
- 출하품에 대한 위생검사, 원산지검사 등 품질관리 노력

다. 지표별 평가결과

지 표 명	평 가 항 목	가중치	등급	득점
합 계	-	100	-	71.69
가 산 점	-	-	-	4.69
지표 득점	-	100	-	67.00
1. 도매시장 육성시책 추진	<ul style="list-style-type: none"> ○ 도매시장 중장기발전계획 운영의 적절성 ○ 당년도 사업계획의 분야별 이행 노력 ○ 도소매구역 분리 및 소비자 출입억제노력 	5 5 5 (15)	미 우 미	3.50 4.25 3.50 (11.25)
2. 공정거래질서 확립	<ul style="list-style-type: none"> ○ 상장거래 정착방안 수립 및 실행노력 ○ 단속반 편성운영, 불법행위고발센터 운영 등 공정성 확보 노력 ○ 수의매매제도 관리의 적절성 ○ 상장예외제도 운영의 적절성 ○ 법인의 업무 및 장부점검 실적 ○ 법인의 평가결과에 대한 개설자의 조치 실적, 처벌 및 개선지도 등 ○ 중도매인 평가노력 ○ 중도매인의 규모화 및 활성화 지원 노력 	10 5 5 5 5 10 5 5 (50)	양 양 미 미 미 미 미 미	5.50 2.75 3.50 3.50 3.50 7.00 3.50 3.50 (32.75)
3. 도매시장 기능 활성화	<ul style="list-style-type: none"> ○ 규격포장출하를 위한 기본계획 수립과 유도노력 ○ 하역업무개선을 위한 기본계획 수립과 개선노력 ○ 도매시장 관리위원회 운영활성화 및 관리 운영의 일원화 노력 	10 5 10 (25)	미 미 양	7.00 3.50 5.50 (16.00)
4. 위생 및 시설환경 개선	<ul style="list-style-type: none"> ○ 출하품에 대한 위생검사, 원산지검사 등 품질관리 실적 ○ 쓰레기감량 유도를 위한 기본계획 수립과 실행도 	5 5 (10)	양 우	2.75 4.25 (7.00)

11 안 산 시

가. 평가결과 득점현황

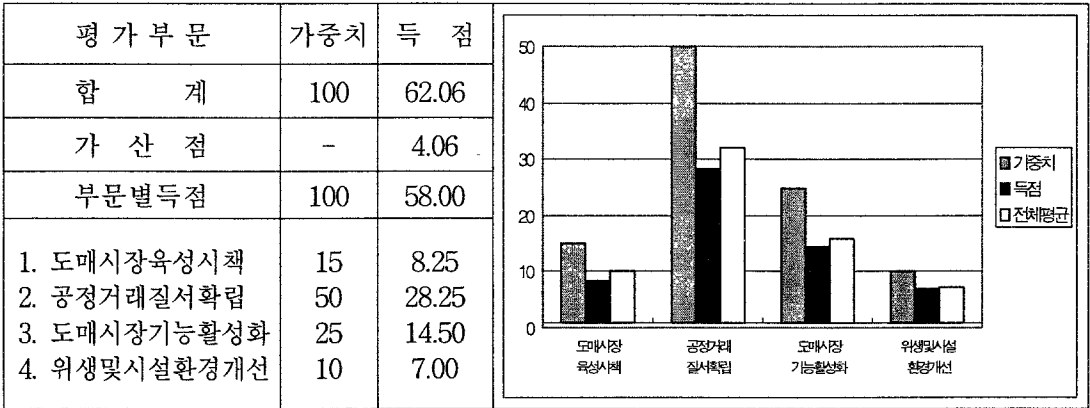

나. 총 평

【우수한 부문】

- 무,배추 쓰레기 압축 탈수기 설치 운영 등 쓰레기 감량유도 노력
- 하역업체에 하역장비 지원(지게차 1대)
- 중도매인 개별 평가제 추진계획수립
- 무,배추 골판지 상자 및 마늘 그물망 구입 지원
- 쓰레기 유발 부담금 징수 노력

【부진한 부문】

- 도매시장 중장기 발전계획 운영의 적절성
- 도소매구역 분리, 소비자출입 억제 등 도매전문시장 육성노력
- 상장거래 정착방안 수립 및 실행 노력
- 거래질서단속반 편성 운영 등 공정성 확보노력
- 수의매매, 상장예외거래 등 거래제도의 탄력적인 운영, 관리노력
- 도매법인의 업무 및 장부점검을 통한 지도감독 내실화
- 중도매인 평가관리, 중도매인의 규모화 및 활성화 지원노력
- 규격포장 출하 유도노력
- 도매시장관리위원회 운영활성화 노력
- 출하품에 대한 위생검사, 원산지검사 등 품질관리 노력

다. 지표별 평가결과

지 표 명	평 가 항 목	가중치	등급	득점
합 계	-	100	-	62.06
가 산 점	-	-	-	4.06
지표 득점	-	100	-	58.00
1. 도매시장 육성시책 추진	<ul style="list-style-type: none"> ○ 도매시장 중장기발전계획 운영의 적절성 ○ 당년도 사업계획의 분야별 이행 노력 ○ 도소매구역 분리 및 소비자 출입억제노력 	5 5 5 (15)	가 미 양	2.00 3.50 2.75 (8.25)
2. 공정거래질서 확립	<ul style="list-style-type: none"> ○ 상장거래 정착방안 수립 및 실행노력 ○ 단속반 편성운영, 불법행위고발센터 운영 등 공정성 확보 노력 ○ 수의매매제도 관리의 적절성 ○ 상장애외제도 운영의 적절성 ○ 법인의 업무 및 장부검사 실적 ○ 법인의 평가결과에 대한 개설자의 조치 실적, 처벌 및 개선지도 등 ○ 중도매인 평가노력 ○ 중도매인의 규모화 및 활성화 지원 노력 	10 5 5 5 10 5 5 (50)	양 양 가 양 양 미 양 양	5.50 2.75 2.00 2.75 2.75 7.00 2.75 2.75 (28.25)
3. 도매시장 기능 활성화	<ul style="list-style-type: none"> ○ 규격포장출하를 위한 기본계획 수립과 유도노력 ○ 하역업무개선을 위한 기본계획 수립과 개선노력 ○ 도매시장 관리위원회 운영활성화 및 관리운영의 일원화 노력 	10 5 10 (25)	양 미 양	5.50 3.50 5.50 (14.50)
4. 위생 및 시설환경 개선	<ul style="list-style-type: none"> ○ 출하품에 대한 위생검사, 원산지검사 등 품질관리 실적 ○ 쓰레기감량 유도를 위한 기본계획 수립과 실행도 	5 5 (10)	양 우	2.75 4.25 (7.00)

12 춘천시

가. 평가결과 득점현황

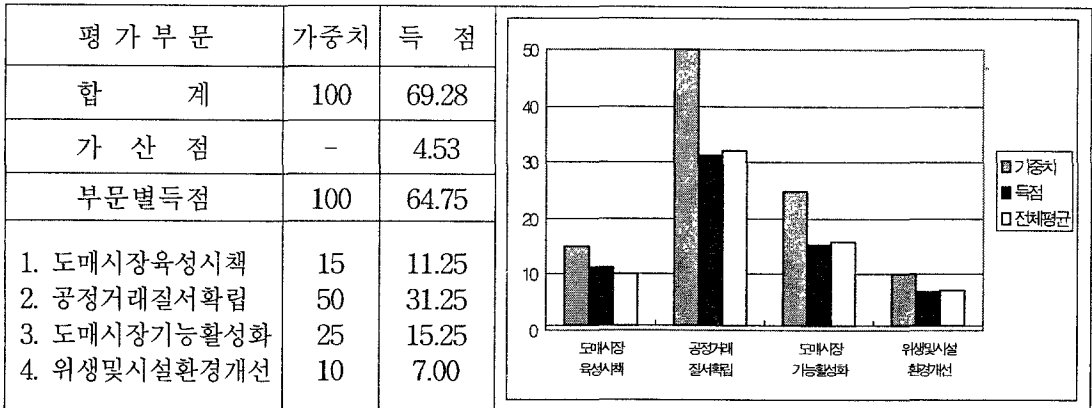

나. 총평

【우수한 부문】

- 도매시장 운영활성화를 위한 분야별 중장기발전계획 수립 운영
- 당해연도 사업계획의 이행노력
- 쓰레기 재활용, 시장내 다듬기 금지 등 쓰레기감량 유도 노력
- 중도매인 자체평가 실시
- 중도매인 물량분산 지원노력
- 규격포장 출하 홍보 실시

【부진한 부문】

- 도소매구역 분리, 소비자출입 억제 등 도매전문시장 육성노력
- 상장거래 정착방안 수립 및 실행
- 수의매매, 상장예외거래 등 거래제도의 탄력적인 운영, 관리노력
- 도매법인의 업무 및 장부점검을 통한 지도감독 내실화
- 하역업무 개선노력
- 도매시장관리위원회 운영활성화 노력
- 출하품에 대한 위생검사, 원산지검사 등 품질관리 노력

다. 지표별 평가결과

지 표 명	평 가 항 목	가중치	등급	득점
합 계	-	100	-	69.28
가 산 점	-	-	-	4.53
지표 득점	-	100	-	64.75
1. 도매시장 육성시책 추진	<ul style="list-style-type: none"> ○ 도매시장 증장기발전계획 운영의 적절성 ○ 당년도 사업계획의 분야별 이행 노력 ○ 도소매구역 분리 및 소비자 출입억제노력 	5 5 5 (15)	우 우 양	4.25 4.25 2.75 (11.25)
2. 공정거래질서 확립	<ul style="list-style-type: none"> ○ 상장거래 정착방안 수립 및 실행노력 ○ 단속반 편성운영, 불법행위고발센터 운영 등 공정성 확보 노력 ○ 수의매매제도 관리의 적절성 ○ 상장애외제도 운영의 적절성 ○ 법인의 업무 및 장부검사 실적 ○ 법인의 평가결과에 대한 개설자의 조치 처벌 및 개선지도 등 ○ 중도매인 평가노력 ○ 중도매인의 규모화 및 활성화 지원 노력 	10 5 5 5 5 10 5 5 (50)	양 미 양 양 양 미 미	5.50 3.50 2.75 2.75 2.75 7.00 3.50 3.50 (31.25)
3. 도매시장 기능 활성화	<ul style="list-style-type: none"> ○ 규격포장출하를 위한 기본계획 수립과 유도노력 ○ 하역업무개선을 위한 기본계획 수립과 개선노력 ○ 도매시장 관리위원회 운영활성화 및 관리 운영의 일원화 노력 	10 5 10 (25)	미 양 양	7.00 2.75 5.50 (15.25)
4. 위생 및 시설환경 개선	<ul style="list-style-type: none"> ○ 출하품에 대한 위생검사, 원산지검사 등 품질관리 실적 ○ 쓰레기감량 유도를 위한 기본계획 수립과 실행도 	5 5 (10)	양 우	2.75 4.25 (7.00)

13 청 주 시

가. 평가결과 득점현황

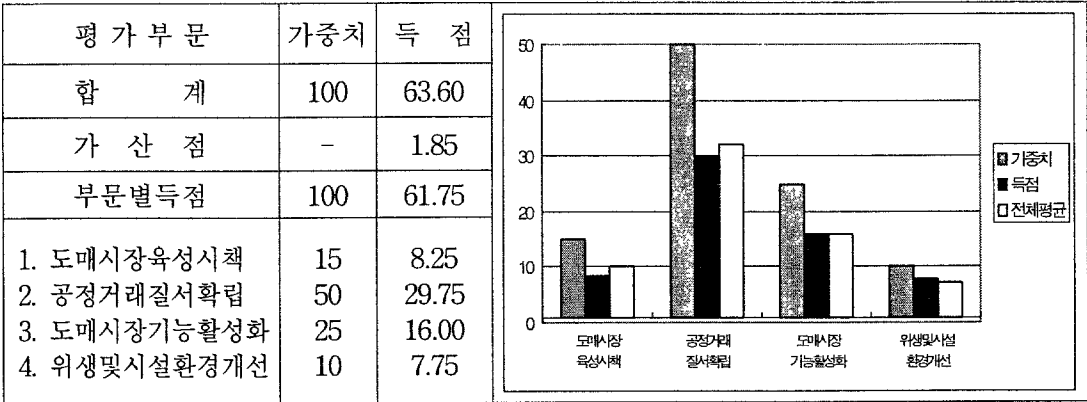

나. 총 평

【우수한 부문】

- 마늘, 월동배추 규격포장 출하 유도노력
- 쓰레기 재활용, 쓰레기유발부담금 징수 등 쓰레기 감량유도 노력
- 중도매인 자체평가 실시
- 도매시장 반입농산물 품질평가 실시

【부진한 부문】

- 도매시장 중장기 발전계획 운영의 적절성
- 도소매구역 분리, 소비자출입 억제 등 도매전문시장 육성노력
- 상장거래 정착방안 수립 및 실행 노력
- 수의매매, 상장예외거래 등 거래제도의 탄력적인 운영 관리노력
- 도매법인의 업무 및 장부점검을 통한 지도감독 내실화
- 중도매인의 규모화 및 활성화 지원노력
- 하역업무 개선노력
- 도매시장관리위원회 운영활성화 노력

다. 지표별 평가결과

지 표 명	평 가 항 목	가중치	등급	득점
합 계	-	100	-	63.60
가 산 점	-	-	-	1.85
지표 득점	-	100	-	61.75
1. 도매시장 육성시책 추진	<ul style="list-style-type: none"> ○ 도매시장 중장기발전계획 운영의 적절성 ○ 당년도 사업계획의 분야별 이행 노력 ○ 도소매구역 분리 및 소비자 출입억제노력 	5 5 5 (15)	양 미 가	2.75 3.50 2.00 (8.25)
2. 공정거래질서 확립	<ul style="list-style-type: none"> ○ 상장거래 정착방안 수립 및 실행노력 ○ 단속반 편성운영, 불법행위고발센터 운영 등 공정성 확보 노력 ○ 수의매매제도 관리의 적절성 ○ 상장예외제도 운영의 적절성 ○ 법인의 업무 및 장부검사 실적 ○ 법인의 평가결과에 대한 개설자의 조치 실적, 처벌 및 개선지도 등 ○ 중도매인 평가노력 ○ 중도매인의 규모화 및 활성화 지원 노력 	10 5 5 5 5 10 5 5 (50)	양 양 양 양 양 미 미 양	5.50 2.75 2.75 2.75 2.75 7.00 3.50 2.75 (29.75)
3. 도매시장 기능 활성화	<ul style="list-style-type: none"> ○ 규격포장출하를 위한 기본계획 수립과 유도노력 ○ 하역업무개선을 위한 기본계획 수립과 개선노력 ○ 도매시장 관리위원회 운영활성화 및 관리 운영의 일원화 노력 	10 5 10 (25)	우 가 양	8.50 2.00 2.75 (16.00)
4. 위생 및 시설환경 개선	<ul style="list-style-type: none"> ○ 출하품에 대한 위생검사, 원산지검사 등 품질관리 실적 ○ 쓰레기감량 유도를 위한 기본계획 수립과 실행도 	5 5 (10)	미 우	3.50 4.25 (7.75)

14 충 주 시

가. 평가결과 득점현황

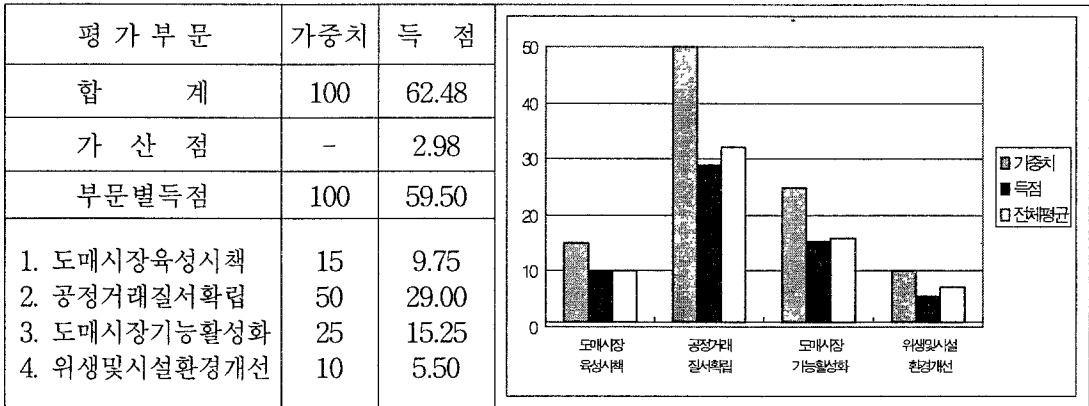

나. 총 평

【우수한 부문】

- 당해연도 사업계획의 이행노력
- 도매법인 운영활성화를 위한 지도감독 관리
- 도매시장 운영관리위원회를 통한 문제해소 노력
- 쓰레기 처리시설 확보노력

【부진한 부문】

- 도소매구역 분리, 소비자출입 억제 등 도매전문시장 육성노력
- 상장거래 정착방안 수립 및 실행 노력
- 거래질서단속반 편성 운영 등 공정성 확보노력
- 수의매매, 상장예외거래 등 거래제도의 탄력적인 운영, 관리노력
- 중도매인 평가관리, 중도매인의 규모화 및 활성화 지원노력
- 규격포장 출하 유도노력
- 하역업무 개선노력
- 출하품에 대한 품질관리 노력

다. 지표별 평가결과

지 표 명	평 가 항 목	가중치	등급	득점
합 계	-	100	-	62.48
가 산 점	-	-	-	2.98
지표 득점	-	100	-	59.50
1. 도매시장 육성시책 추진	<ul style="list-style-type: none"> ○ 도매시장 중장기발전계획 운영의 적절성 ○ 당년도 사업계획의 분야별 이행 노력 ○ 도소매구역 분리 및 소비자 출입억제노력 	5 5 5 (15)	미 우 가	3.50 4.25 2.00 (9.75)
2. 공정거래질서 확립	<ul style="list-style-type: none"> ○ 상장거래 정착방안 수립 및 실행노력 ○ 단속반 편성운영, 불법행위고발센터 운영 등 공정성 확보 노력 ○ 수의매매제도 관리의 적절성 ○ 상장예외제도 운영의 적절성 ○ 법인의 업무 및 장부점검 실적 ○ 법인의 평가결과에 대한 개설자의 조치 실적, 처벌 및 개선지도 등 ○ 중도매인 평가노력 ○ 중도매인의 규모화 및 활성화 지원 노력 	10 5 5 5 5 10 5 5 (50)	양 양 양 양 미 미 가 양	5.50 2.75 2.75 2.75 3.50 7.00 2.00 2.75 (29.00)
3. 도매시장 기능 활성화	<ul style="list-style-type: none"> ○ 규격포장출하를 위한 기본계획 수립과 유도노력 ○ 하역업무개선을 위한 기본계획 수립과 개선노력 ○ 도매시장 관리위원회 운영활성화 및 관리운영의 일원화 노력 	10 5 10 (25)	양 양 미	5.50 2.75 7.00 (15.25)
4. 위생 및 시설환경 개선	<ul style="list-style-type: none"> ○ 출하품에 대한 위생검사, 원산지검사 등 품질관리 실적 ○ 쓰레기감량 유도를 위한 기본계획 수립과 실행도 	5 5 (10)	가 미	2.00 3.50 (5.50)

15 천안시

가. 평가결과 득점현황

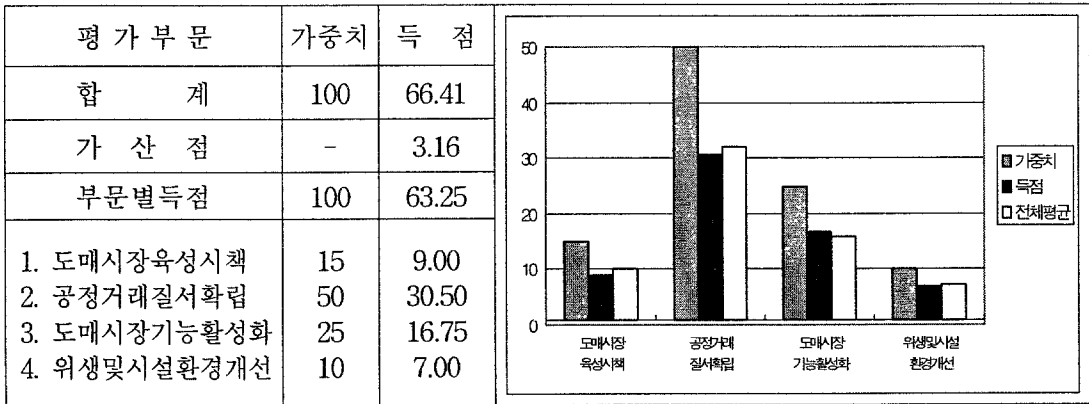

나. 총 평

【우수한 부문】

- 당해연도 사업계획의 이행노력
- 마늘 포장출하 유도노력
- 농산물 수의매매 거래실적 관리
- 쓰레기 감량기 설치 운영
- 출하 농산물 안전성검사 실시

【부진한 부문】

- 도매시장 증장기 발전계획 운영의 적절성
- 도소매구역 분리, 소비자출입 억제 등 도매전문시장 육성노력
- 상장거래 정착방안 수립 및 실행 노력
- 거래질서단속반 편성 운영 등 공정성 확보노력
- 상장예외제도 운영의 적절성
- 도매법인의 업무 및 장부점검을 통한 지도감독 내실화
- 중도매인의 규모화 및 활성화 지원노력
- 하역업무 개선노력
- 도매시장관리위원회 운영활성화 노력

다. 지표별 평가결과

지 표 명	평 가 항 목	가중치	등급	득점
합 계	-	100	-	66.41
가 산 점	-	-	-	3.16
지표 득점	-	100	-	63.25
1. 도매시장 육성시책 추진	<ul style="list-style-type: none"> ○ 도매시장 중장기발전계획 운영의 적절성 ○ 당년도 사업계획의 분야별 이행 노력 ○ 도소매구역 분리 및 소비자 출입억제노력 	5 5 5 (15)	가 우 양	2.00 4.25 2.75 (9.00)
2. 공정거래질서 확립	<ul style="list-style-type: none"> ○ 상장거래 정착방안 수립 및 실행노력 ○ 단속반 편성운영, 불법행위고발센터 운영 등 공정성 확보 노력 ○ 수의매매제도 관리의 적절성 ○ 상장예외제도 운영의 적절성 ○ 법인의 업무 및 장부검사 실적 ○ 법인의 평가결과에 대한 개설자의 조치 실적, 처벌 및 개선지도 등 ○ 중도매인 평가노력 ○ 중도매인의 규모화 및 활성화 지원 노력 	10 5 5 5 5 10 5 5 (50)	양 양 미 양 양 미 미 양	5.50 2.75 3.50 2.75 2.75 7.00 3.50 2.75 (30.50)
3. 도매시장 기능 활성화	<ul style="list-style-type: none"> ○ 규격포장출하를 위한 기본계획 수립과 유도노력 ○ 하역업무개선을 위한 기본계획 수립과 개선노력 ○ 도매시장 관리위원회 운영활성화 및 관리 운영의 일원화 노력 	10 5 10 (25)	우 양 양	8.50 2.75 5.50 (16.75)
4. 위생 및 시설환경 개선	<ul style="list-style-type: none"> ○ 출하품에 대한 위생검사, 원산지검사 등 품질관리 실적 ○ 쓰레기감량 유도를 위한 기본계획 수립과 실행도 	5 5 (10)	미 미	3.50 3.50 (7.00)

16 전 주 시

가. 평가결과 득점현황

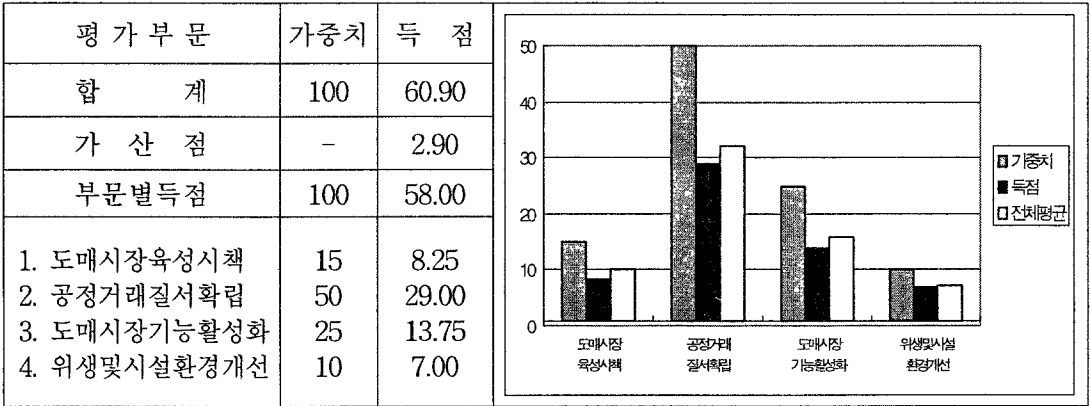

나. 총 평

【우수한 부문】

- 반입물량이 아주 소량인 품목에 대해 상장예외품목 선정 등 관리노력
- 농산물 안전성 조사 실시
- 쓰레기 분리수거 및 처리
- 유통종사자 교육실시(2회)
- 도매법인의 보증금납부 및 운전자금 확보현황 점검

【부진한 부문】

- 중장기 발전계획 수립운영의 적절성
- 도소매구역 분리, 소비자출입 억제 등 도매전문시장 육성노력
- 상장거래 정착방안의 수립 및 실행
- 거래질서단속반 편성 운영 등 공정성 확보노력
- 수의매매제도 관리의 적절성
- 중도매인 평가관리, 중도매인의 규모화 및 활성화 지원노력
- 규격포장 출하 유도노력
- 하역업무 개선노력
- 도매시장관리위원회 운영활성화 노력

다. 지표별 평가결과

지 표 명	평 가 항 목	가중치	등급	득점
합 계	-	100	-	60.90
가 산 점	-	-	-	2.90
지표 득점	-	100	-	58.00
1. 도매시장 육성시책 추진	<ul style="list-style-type: none"> ○ 도매시장 중장기발전계획 운영의 적절성 ○ 당년도 사업계획의 분야별 이행 노력 ○ 도소매구역 분리 및 소비자 출입억제노력 	5 5 5 (15)	양 미 가	2.75 3.50 2.00 (8.25)
2. 공정거래질서 확립	<ul style="list-style-type: none"> ○ 상장거래 정착방안 수립 및 실행노력 ○ 단속반 편성운영, 불법행위고발센터 운영 등 공정성 확보 노력 ○ 수의매매제도 관리의 적절성 ○ 상장애외제도 운영의 적절성 ○ 법인의 업무 및 장부검사 실적 ○ 법인의 평가결과에 대한 개설자의 조치 실적, 처벌 및 개선지도 등 ○ 중도매인 평가노력 ○ 중도매인의 규모화 및 활성화 지원 노력 	10 5 5 5 5 10 5 5 (50)	양 양 양 미 양 미 가 양	5.50 2.75 2.75 3.50 2.75 7.00 2.00 2.75 (29.00)
3. 도매시장 기능 활성화	<ul style="list-style-type: none"> ○ 규격포장출하를 위한 기본계획 수립과 유도노력 ○ 하역업무개선을 위한 기본계획 수립과 개선노력 ○ 도매시장 관리위원회 운영활성화 및 관리 운영의 일원화 노력 	10 5 10 (25)	양 양 양	5.50 2.75 5.50 (13.75)
4. 위생 및 시설환경 개선	<ul style="list-style-type: none"> ○ 출하품에 대한 위생검사, 원산지검사 등 품질관리 실적 ○ 쓰레기감량 유도를 위한 기본계획 수립과 실행도 	5 5 (10)	미 미	3.50 3.50 (7.00)

17 익 산 시

가. 평가결과 득점현황

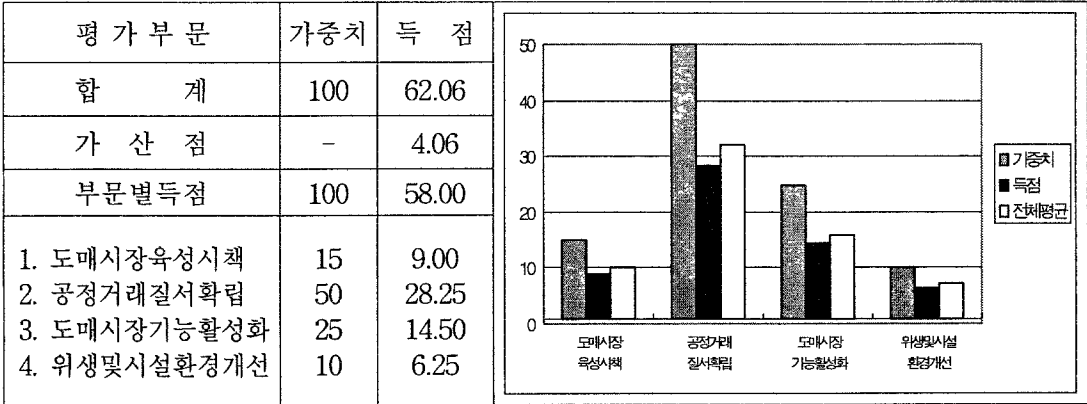

나. 총 평

【우수한 부문】

- 쓰레기 재활용, 폐기물 감량화 기기 운영 등 쓰레기 감량유도 노력
- 공정거래질서 확립을 위한 단속반 운영
- 하역기계화 추진, 하역반 교육실시 등 하역업무관리
- 청과물동 유개주차장 공사 실시

【부진한 부문】

- 도매시장 중장기 발전계획 운영의 적절성
- 도소매구역 분리, 소비자출입 억제 등 도매전문시장 육성노력
- 상장거래 정착방안 수립 및 실행 노력
- 수의매매, 상장예외거래 등 거래제도의 탄력적인 운영, 관리노력
- 도매법인의 업무 및 장부점검을 통한 지도감독 내실화
- 중도매인 평가관리, 중도매인의 규모화 및 활성화 지원노력
- 규격포장 출하 유도노력
- 도매시장관리위원회 운영활성화 노력
- 출하품에 대한 위생검사, 원산지검사 등 품질관리 노력

다. 지표별 평가결과

지 표 명	평 가 항 목	가중치	등급	득점
합 계	-	100	-	62.06
가 산 점	-	-	-	4.06
지표 득점	-	100	-	58.00
1. 도매시장 육성시책 추진	<ul style="list-style-type: none"> ○ 도매시장 중장기발전계획 운영의 적절성 ○ 당년도 사업계획의 분야별 이행 노력 ○ 도소매구역 분리 및 소비자 출입억제노력 	5 5 5 (15)	양 미 양	2.75 3.50 2.75 (9.00)
2. 공정거래질서 확립	<ul style="list-style-type: none"> ○ 상장거래 정착방안 수립 및 실행노력 ○ 단속반 편성운영, 불법행위고발센터 운영 등 공정성 확보 노력 ○ 수의매매제도 관리의 적절성 ○ 상장애외제도 운영의 적절성 ○ 법인의 업무 및 장부검사 실적 ○ 법인의 평가결과에 대한 개설자의 조치 실적, 처벌 및 개선지도 등 ○ 중도매인 평가노력 ○ 중도매인의 규모화 및 활성화 지원노력 	10 5 5 5 5 10 5 5 (50)	양 미 가 양 양 미 가 양	5.50 3.50 2.00 2.75 2.75 7.00 2.00 2.75 (28.25)
3. 도매시장 기능 활성화	<ul style="list-style-type: none"> ○ 규격포장출하를 위한 기본계획 수립과 유도노력 ○ 하역업무개선을 위한 기본계획 수립과 개선노력 ○ 도매시장 관리위원회 운영활성화 및 관리 운영의 일원화 노력 	10 5 10 (25)	양 미 양	5.50 3.50 5.50 (14.50)
4. 위생 및 시설환경 개선	<ul style="list-style-type: none"> ○ 출하품에 대한 위생검사, 원산지검사 등 품질관리 실적 ○ 쓰레기감량 유도를 위한 기본계획 수립과 실행도 	5 5 (10)	가 우	2.00 4.25 (6.25)

18 안 동 시

가. 평가결과 득점현황

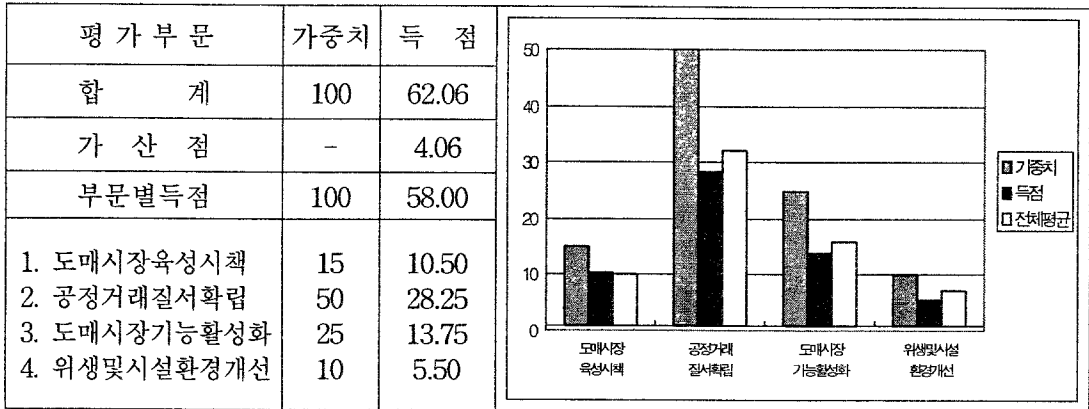

나. 총 평

【우수한 부문】

- 당해연도 사업계획의 이행노력
- 도매법인의 판매대금 일일정산내역, 장부관리 등 점검실시
- 유통종사자 교육실시(6회)
- 일일 농산물가격 물가정보센터 운영(천리안)
- 폐과일 사료화 추진
- 언론매체를 통한 도매시장 홍보실시

【부진한 부문】

- 도소매구역 분리, 소비자출입 억제 등 도매전문시장 육성노력
- 상장거래 정착방안 수립 및 실행 노력
- 단속반 편성운영, 불법행위 고발센터 운영 등 공정성 확보노력
- 수의매매, 상장예외거래 등 거래제도의 탄력적인 운영노력
- 중도매인 평가관리, 중도매인의 규모화 및 활성화 지원노력
- 규격포장 출하 유도노력
- 하역업무 개선노력
- 도매시장관리위원회 운영활성화 노력
- 출하품에 대한 위생검사, 원산지검사 등 품질관리 실적

다. 지표별 평가결과

지 표 명	평 가 항 목	가중치	등급	득점
합 계	-	100	-	62.06
가 산 점	-	-	-	4.06
지표 득점	-	100	-	58.00
1. 도매시장 육성시책 추진	<ul style="list-style-type: none"> ○ 도매시장 중장기발전계획 운영의 적절성 ○ 당년도 사업계획의 분야별 이행 노력 ○ 도소매구역 분리 및 소비자 출입억제노력 	5 5 5 (15)	미 우 양	3.50 4.25 2.75 (10.50)
2. 공정거래질서 확립	<ul style="list-style-type: none"> ○ 상장거래 정착방안 수립 및 실행노력 ○ 단속반 편성운영, 불법행위고발센터 운영 등 공정성 확보 노력 ○ 수의매매제도 관리의 적절성 ○ 상장예외제도 운영의 적절성 ○ 법인의 업무 및 장부검사 실적 ○ 법인의 평가결과에 대한 개설자의 조치 실적, 처벌 및 개선지도 등 ○ 중도매인 평가노력 ○ 중도매인의 규모화 및 활성화 지원 노력 	10 5 5 5 10 5 5 (50)	양 양 가 양 미 미 가 양	5.50 2.75 2.00 2.75 3.50 7.00 2.00 2.75 (28.25)
3. 도매시장 기능 활성화	<ul style="list-style-type: none"> ○ 규격포장출하를 위한 기본계획 수립과 유도노력 ○ 하역업무개선을 위한 기본계획 수립과 개선노력 ○ 도매시장 관리위원회 운영활성화 및 관리운영의 일원화 노력 	10 5 10 (25)	양 양 양	5.50 2.75 5.50 (13.75)
4. 위생 및 시설환경 개선	<ul style="list-style-type: none"> ○ 출하품에 대한 위생검사, 원산지검사 등 품질관리 실적 ○ 쓰레기감량 유도를 위한 기본계획 수립과 실행도 	5 5 (10)	가 미	2.00 3.50 (5.50)

19 **창 원 시**

가. 평가결과 득점현황

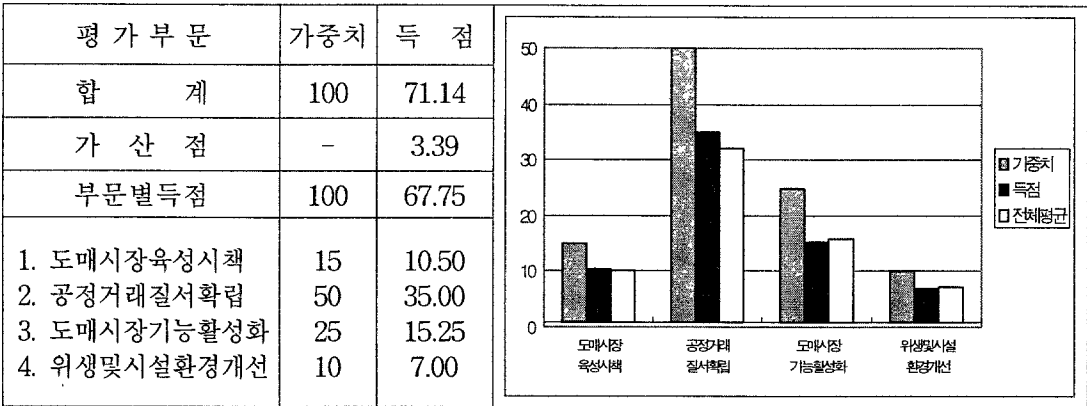

나. 총 평

【우수한 부문】

- 당해년도 사업계획의 분야별 이행노력
- 도매시장 거래질서 확립 지도 등 상장거래 정착 노력
- 정가·수의매매 품목 선정을 추진노력
- 상장예외 제도 활용을 위한 검토
- 중도매인에 대한 평가실시
- 농산물 품질검사 합동 점검 실시
- 채소·과일류 감량화 기기 설치를 위한 노력

【부진한 부문】

- 도소매구역 분리, 소비자출입 억제 등 도매전문시장 육성노력
- 도매법인의 업무 및 장부점검을 통한 지도감독 내실화
- 중도매인의 규모화 및 활성화 지원노력
- 하역업무 개선노력
- 도매시장관리위원회 운영활성화 노력

다. 지표별 평가결과

지 표 명	평 가 항 목	가중치	등급	득점
합 계	-	100	-	71.14
가 산 점	-	-	-	3.39
지표 득점	-	100	-	67.75
1. 도매시장 육성시책 추진	<ul style="list-style-type: none"> ○ 도매시장 중장기발전계획 운영의 적절성 ○ 당년도 사업계획의 분야별 이행 노력 ○ 도소매구역 분리 및 소비자 출입억제노력 	5 5 5 (15)	미 우 양	3.50 4.25 2.75 (10.50)
2. 공정거래질서 확립	<ul style="list-style-type: none"> ○ 상장거래 정착방안 수립 및 실행노력 ○ 단속반 편성운영, 불법행위고발센터 운영 등 공정성 확보 노력 ○ 수의매매제도 관리의 적절성 ○ 상장예외제도 운영의 적절성 ○ 법인의 업무 및 장부검사 실적 ○ 법인의 평가결과에 대한 개설자의 조치 실적, 처벌 및 개선지도 등 ○ 중도매인 평가노력 ○ 중도매인의 규모화 및 활성화 지원 노력 	10 5 5 5 5 10 5 5 (50)	우 미 미 미 양 미 양	8.50 3.50 3.50 3.50 2.75 7.00 3.50 2.75 (35.00)
3. 도매시장 기능 활성화	<ul style="list-style-type: none"> ○ 규격포장출하를 위한 기본계획 수립과 유도노력 ○ 하역업무개선을 위한 기본계획 수립과 개선노력 ○ 도매시장 관리위원회 운영활성화 및 관리 운영의 일원화 노력 	10 5 10 (25)	미 양 양	7.00 2.75 5.50 (15.25)
4. 위생 및 시설환경 개선	<ul style="list-style-type: none"> ○ 출하품에 대한 위생검사, 원산지검사 등 품질관리 실적 ○ 쓰레기감량 유도를 위한 기본계획 수립과 실행도 	5 5 (10)	미 미	3.50 3.50 (7.00)

여 백

Ⅳ. 도매시장법인(도매시장공판장) 평가결과

여 백

IV. 도매시장법인(도매시장공판장) 평가결과

1. 종합평가결과

가. 종합득점순위

구분	대상업체
최우수업체	농협대전(공)
우수업체(3)	대구중앙청과,대전중앙청과,광주원협(공)
양호업체(8)	대인농산,농협가락(공),인천농산물,광주중앙청과,광주청과,중앙청과,수원청과,한국청과
보통업체(29)	덕풍청과,서울청과,대전청과,동화청과,대아청과,천안청과,세류청과,전주청과,농협북대구(공),울산중앙청과,전주원협(공),천안농협(공),농협부산(공),수원원협(공),호남농산물,인천원협(공),농협구리(공),호반농산,대구제일청과,경남청과,청주청과,부산청과,충북사과원협충주(공),충북사과원협청주(공),영남청과,항도청과,춘천원협(공),구리청과,대구경북원협(공)
부진업체(4)	농협창원(공),대한청과,울산배원협(공),충주청과
순위산정 제외업체(8)	태원농산,안양원협(공),국제청과,농협안산(공),이리청과,익산원협(공),안동청과,안동농협(공)

주) 순위산정 제외업체는 신설공영도매시장(안양,안산,익산,안동)의 입주업체임.

나. 부문별 우수업체

평가부문	대상업체명
물량집하노력	농협대전(공)
공정거래노력	대전중앙청과
업무수행능력	농협가락(공)
경영관리	농협대전(공)

2. 평가결과 요약

가. 물량집하노력 부문

□ 물량집하 활동강화 노력 분야

- 과실류에 대한 집하활동은 대다수 도매법인이 자체 집하능력을 발휘하여 원활한 물량유치를 하고 있음
- 상장경매가 취약한 엽채류, 조매채류, 고급양채류 등 일부 채소류에 대해서는 집하활동 노력이 아직도 미흡한 바, 물량집하·분산여건을 구체적으로 분석하여 다각적인 대응노력이 요구됨

□ 물량분산 지원강화 노력

- 인터넷 홈페이지 농산물 주문코너 개설, 선취거래에 의한 고정거래선확보 지원, 우수중도매인 거래미수금 특별한도제 및 장려금차등 적용으로 거래 규모 확대 등의 사례가 있었음
- 거래의 규모화 및 대형화를 위해 중도매법인 육성지원, 능력있는 중도매인에 대해 인센티브 제공 등 실효성 있는 중도매업 지원노력이 필요함

□ 출하주에 대한 서비스 노력

- 고객만족도 설문조사실시, 위탁상장수수료 인하(0.5~1%P) 운영, 출하선도금 및 출하장려금 지원, 저온저장고 이용무상 제공, 물량수집차량 무상운송실시, 영농교육실시 등을 통해 농가 수취가격 제고나 출하주의 편의도모를 지속적으로 실행함

□ 거래목표달성도

- 달성도는 전체 평균 101.2%이며 물량기준 달성율은 99.1%로 목표대비 미달하였으나 금액기준 달성율은 103.3%로 초과달성한 것으로 나타났으며, 도매법인 26개업체가 목표대비 초과달성하였으나 목표대비 미달업체도 27개업체나 되며, 목표대비 80%미만업체도 5개업체로 나타남

나. 공정거래노력

□ 상장경매율

- 과채류를 제외한 채소류의 상장경매율은 평균 85.09%이며, 전년도의 82.70% 보다는 2.39%p 높아졌지만 상장경매가 취약한 품목은 지역에 따라 다소 차이는 있으나 무, 배추, 알타리무, 양배추, 대파, 쪽파, 당근, 마늘, 양파, 미나리, 고급양채류 등의 품목이 상장경매가 낮은 것으로 나타남
- 개설자는 상장경매 부진품목에 대한 정밀조사를 실시하여 도매법인의 집하력 강화 방안, 정가·수의매매활용 또는 상장에외품목으로의 전환등 종합적인 관리대책을 수립·운영하는 것이 필요함.

□ 유통정보관리노력

- 인터넷홈페이지 개설 및 대형 전광판을 이용한 경매시황 실시간(Real time)제공, EDI to FAX를 통한 경매결과 전송, 농산물 가격 자동안내시스템(ARS), 자동 FAX 전송시스템 등을 통해 신속하게 전파하고 있음.
- 도매시장간 정보망구축을 통한 실시간 정보제공과 효율적이고 체계적인 유통정보를 수집하고 전파하는 체계구축이 필요함

□ 거래공정성 확보노력

- 거래불신해소 및 각종 부조리 근절노력은 경매과정 녹음실시, CC-TV설치, 임원의 경매참관, 표준송품장제작 배포, 최저경매가격제시제 운영, 출하예약제 시행, 정기적인 경매사교육 등을 추진하였음
- '98년도에 이어 무선응찰기식 전자경매를 도입 시범운영하였으며 거래규모가 소규모인 도매시장의 경우 전자경매 단계별 추진계획을 수립하고 있으나 전자경매 실행단계에서 소극적인 입장으로 추진실적이 미흡함
 - 전자경매 도입 법인수 : ('98) 2개 법인 → ('99) 7개 법인
- 판매원표관리노력은 일련번호부여 및 정정시 개설자의 사후승인 이행 등을 통해 판매원표 관리가 양호하나 일부 도매법인의 경우 개설자로부터 원표 관리의 소홀과 정정절차의 불합리로 시정명령을 받는 등 보다 철저한 판매원표 관리가 요구됨

□ 주거래 중도매인의 법인에 대한 거래만족도

- 도매법인에 대한 물량집하노력,구색갖추기노력, 경매진행의 공정성 등 10개 부문의 거래만족도 조사결과 평균 6.5점(10점 만점)으로 보통 수준으로 나타났으며 도매법인 16개업체의 경우 평균 6점미만으로 나타나 체계적인 고객관리가 필요한 것으로 판단됨

다. 업무수행능력

□ 시설환경유지노력

- 쓰레기감량유도와 관리구역내 청소상태 등 시설물관리에 있어 쓰레기투기 단속반편성 운영, 주대 마늘 도매시장반입 억제추진, 시장내 채소류 다듬기 금지, 재활용자원 분리 및 수거함 설치·운영, 쓰레기건조기 설치·운영 등 청결한 시설환경유지를 위해 노력을 기울이고 있음.
- 쓰레기감량을 위해 우선 비포장농산물중 포장화가 가능한 마늘의 주대마늘 반입제한 등 실행과정상에 다소의 어려움이 있더라도 지속적으로 관심을 가지고 추진하여야 하며 시장내 다듬기 등에 대한 행위 유발부담금의 부과 조치도 필요함

□ 물류개선노력

- 물류개선을 위해 지게차, 파렛트 등 하역장비 구입과 사과, 배 하역기계화 시범사업실시, 파렛트 적재출하품에 대한 하역비지원, 하역비 법인 부담 추진 등을 실시하였음
- 앞으로 물류개선을 위해서는 파렛트·비파렛트 출하품에 대한 하역비 차등 적용, 출하장려금의 지급율의 차등화, 포장자재비 지원 등 규격출하품에 대한 우대조치를 적극 도입할 수 있도록 하고 시장시설, 하역장비, 파렛트 등 물류효율화를 추구할 수 있는 분야를 연계시켜 나가는 한편, 시장관계자간의 상호협조가 더욱 필요하다고 판단됨
- 품질인증품, 대량입하품, 우수출하주의 우대노력에 있어 일부 도매법인은 우수출하주 등록제실시, 상장수수료 인하, 특별장려금지급 등을 추진하고 있으나 대다수 도매법인의 경우 우대노력에 있어 실효성이 미약한 것으로 판단됨

□ 교육실적

- 도매시장 유통종사자에 대한 상도의 함양과 업무수행능력 배양을 목적으로 실시한 유통교육은 총 118명이 참여하여 계획대비 89%에 불과한 것으로 나타나 급속한 유통환경변화에 적극적으로 대응하기 위해서는 보다 자발적인 교육참여가 요구됨

라. 경영관리

□ 당해연도 사업계획수립운영

- 대부분의 도매법인들은 사업계획 내용의 체계성 및 구체성이 미흡하고 계획대비 실행노력이 미흡한 수준임
- 사업계획의 수립운영을 함에 있어 도매시장 유통환경 여건분석, 사업 추진 방향, 세부분야별 실천계획의 수립과 이행노력 점검 등 계획의 내실있는 집행이 요구됨

□ 업무전산화

- 사무자동화를 위한 업무전산화 노력은 EDI to FAX자동 전송시스템 구축, 전자경매 추진을 위한 프로그램개발, 사내 인트라넷 구축, 공판장간 파일전송시스템 구축, 현장입력시스템 구축, 판매원표 전산처리 프로그램 개발, 각종 경매관련 프로그램 개발 등 다양한 노력을 기울였음

□ 재무관리

- 도매법인의 영업수지 비율은 평균 85.5%로서 전년도의 88.3%에 비하면 수지상태가 개선되어 가고 있으나 영업수지비율이 저조한 100%이상 업체도 9개 업체나 되므로 각 도매법인은 비용절감을 통한 영업수지 관리에 보다 관심을 가지고 추진할 사항이라고 판단됨
- 매출채권회전을 전체 평균은 25.74회이며, 회전을 40회이상 업체가 11개업체나 있는 반면에 20회미만의 업체도 19개 업체가 되어 일부 도매법인의 경우 중도매인의 미수금 관리에 어려움을 겪었음
- 종업원 1인당 매출액의 전체 평균은 119백만원이며 전년도의 108백만원 보다 10% 증가하였으나 100백만원 미만 업체도 24개 업체나 되어 생산성 향상을 위한 내실경영과 비용절감 노력이 요구됨
- 매출액증가율은 전체 평균이 '98대비 1.78% 감소하였지만 '98년도의 '97대비 12.4% 감소에 비하면 크게 향상되었음. 이는 전년대비 경기회복으로 거래량이 늘어났으나 위탁수수료 인하시행으로 매출액 증가에는 크게 영향을 주지 못하였음.

3. 부문별 평가결과

가. 물량 집분하노력 부문

(1) 물량 집하활동 강화노력

[현황]

평가기준	평가등급	대상업체
물량집하활동 강화노력	양호	농협가락(공),대구중앙청과,대전중앙청과 등 34개업체
	보통	덕풍청과,대아청과,농협부산(공),농협안산(공) 등 15개업체
	미흡	안동농협(공),춘천원협(공),국제청과,충주청과

[평가]

- 물량집하활동에 있어서 농협가락(공), 대구중앙청과, 대전중앙청과 등 34개 업체는 집하부진품목 활성화대책수립, 매취상장 물량확보, 품목별 발전위원 회구성, 농산물 수집전문요원위촉 운영, 구색갖추기품목 집하전담팀제 운영, 품목별 담당이사 책임제실시, 출하주관리카드 D/B구축 등을 추진하여 물량집하노력이 양호한 것으로 나타남
- 안동농협(공), 춘천원협(공), 국제청과, 충주청과는 출하독려 및 협의를 위한 산지 출장 및 출하약정체결, 순회수집차량 운행, 출하장려금 지급 등을 추진하였으나 물량집하 성과가 미흡한 것으로 평가됨

(2) 물량분산지원 강화노력

[현황]

평가기준	평가등급	대상업체
물량분산지원 강화노력	양호	농협대전(공),대구중앙청과,인천농산물,광주청과 등 11개업체
	보통	대전중앙청과,대인농산,농협가락(공),광주중앙청과 등 28개업체
	미흡	인천원협(공),안동농협(공),국제청과,충주청과 등 11개업체

[평가]

- 물량분산지원 노력에 있어서 농협대전(공), 대구중앙청과, 인천농산물 등 11개업체는 인터넷홈페이지 농산물 주문코너 개설, 선취거래에 의한 고정거래선확보 지원, 우수중도매인에 대한 거래미수금 특별한도제 운영, 주변상권 분석자료 제공, 중도매인 거래실적에 따른 장려금 차등적용 등의 노력을 기울여 비교적 양호한 것으로 평가됨
- 인천원협(공), 안동농협(공), 국제청과 등 14개업체는 주거래중도매인 판매장려금지급, 대형유통업체 납품 및 알선 등을 일부 추진하였으나 분산지원노력이 미흡하고 실효성도 미흡한 것으로 평가됨

(3) 출하주에 대한 서비스노력

[현황]

평가기준	평가등급	대상업체
출하주에 대한 서비스노력	양호	농협대전(공),대구중앙청과,대인농산,인천농산물 등 14개업체
	보통	광주원협(공),광주중앙청과,동화청과,대전청과,울산중앙청과 등 29개업체
	미흡	태원농산,대한청과,농협안산(공),천안청과 등 10개업체

[평가]

- 농협대전(공), 대구중앙청과, 대인농산 등 14개업체는 출하주를 위한 인터넷서비스 실시, 1 : 1 고객서비스실시, 고객만족도 설문조사실시, 저온저장고이용 무상 제공, 손실보전실시, 산지수집차량 운행 및 무상운송실시 등을 추진하여 서비스내용의 질적수준과 실효성이 양호한 것으로 평가되었음
- 태원농산, 대한청과, 농협안산(공) 등 10개업체는 농촌일손돕기참여, 영농교육실시, 출하주에 대한 식사제공 등 서비스의 제공 수준이 전년도 수준과 유사하거나 실효성이 미흡한 것으로 평가됨.

(4) 거래목표달성도 및 향상도

[현황]

평가기준	추진실적	대상업체
거래목표달성도 =거래실적/거래 목표액×100	100%이상	서울청과, 중앙청과, 대구중앙청과, 대인농산, 세류청과, 호반 농산 등 26개업체
	90~100%	부산청과, 덕풍청과, 광주청과, 울산배원협(공), 청주청과, 전 주청과 등 15개업체
	80~90%	항도청과, 농협북대구(공), 이리청과, 안동농협(공), 경남청과 등 7개업체
	70~80%	태원농산, 안양원협(공), 국제청과
	70% 이하	충주청과, 농협창원
거래실적 향상도 =(당해년도거래 실적-전년도거 래실적)/전년도 거래실적×100	30%이상	농협구리(공)
	20~30%	호반농산, 천안농협(공), 안동청과
	10~20%	대구중앙청과, 대인농산, 광주중앙청과, 세류청과, 구리청과, 이리청과 등 9개업체
	0~10%	서울청과, 중앙청과, 동화청과, 대한청과, 인천농산물, 광주청 과, 대전청과, 수원청과 등 27개업체
	0~△10%	부산청과, 항도청과, 영남청과, 태원농산, 춘천원협(공), 청주 청과, 농협창원(공) 등 11개업체
	△10~△20%	농협부산(공)
△20%이상	충주청과	

주) 실적은 물량기준 50%, 금액기준 50%적용

[평가]

< 거래목표달성도 >

- 서울청과, 대아청과, 대구중앙청과 등 26개업체가 목표대비 초과 달성하였으나, 충주청과, 농협창원(공)은 목표대비 70%수준에 불과하여 부진한 것으로 나타남.

< 거래실적 향상도 >

- 농협구리(공), 호반농산, 천안농협(공), 안동청과는 전년대비 20%이상 신장하여 거래실적 향상도가 양호하였으나 부산청과, 항도청과, 영남청과, 태원농산, 청주청과 등은 오히려 전년대비 감소하였으며 특히, 농협부산(공), 충주청과는 전년대비 10%이상 감소하였음

나. 공정거래노력 부문

(1) 채소류(과채류제외) 상장경매율

[현황]

평가기준	추진실적	대상업체
채소상장경매율 =채소상장경매 실적/채소거래 실적×100	90%이상	서울청과,대구중앙청과,대인농산,광주원협(공),대전중앙청과,전주청과,이리청과,안동청과 등 18개업체
	80~90%	중앙청과,동화청과,농협북대구(공),광주중앙청과,수원청과,대원농산,경남청과 등 18개업체
	70~80%	부산청과,대구제일청과,울산중앙청과,항도청과
	70%미만	영남청과,대한청과,울산배원협(공),구리청과,호반농산,농협창원(공) 등 13개업체

주) 실적은 금액기준임

[평가]

- 과채류를 제외한 채소류의 상장경매율에서 서울청과, 대구중앙청과, 대인농산 등 19개업체는 상장부진품목 정상화방안 수립시행 등을 추진하여 상장경매율이 90%이상으로 양호한 것으로 나타남
- 항도청과, 영남청과, 울산배원협(공) 등 12개업체는 무, 배추, 마늘, 양파 등의 품목에 있어서 경매여건 부진으로 상장경매율이 70%이하로 나타남

(2) 유통정보관리노력

[현황]

평가기준	평가등급	대상업체
유통정보 제공노력	양호	농협대전(공),대구중앙청과,대전중앙청과,대인농산 등 16개업체
	보통	광주원협(공),대아청과,전주청과,대구제일청과 등 26개업체
	미흡	농협북대구(공),안동청과,청주청과,구리청과 등 11개업체
판매원표 관리의 적절성	양호	농협대전(공),대전중앙청과,대전청과,세류청과 등 36개 업체
	보통	이리청과,국제청과
	미흡	영남청과,태원농산,안양원협,울산배원협(공) 등 15개업체

[평가]

< 유통정보제공노력 >

- 유통정보제공노력에 있어 농협대전(공), 대구중앙청과, 대전중앙청과 등 16개업체는 인터넷홈페이지 및 대형멀티형 전광판을 이용한 경매시황 실시간 제공, EDI to FAX를 통한 경매결과 전송, 산지 거래처 정보 D/B구축, 농산물가격자동안내시스템(ARS) 등을 추진하여 정보제공내용이 다양하고 제공된 정보의 질적 수준이 양호한 것으로 나타남
- 농협북대구(공), 안동청과, 청주청과 등 11개업체는 경매현황게시판, 자동 FAX, 전화 등을 이용하여 정보를 제공하고 있으나 정보제공의 다양성과 개선노력이 미흡한 것으로 평가됨

< 판매원표관리의 적절성 >

- 농협대전(공), 대전중앙청과, 대전청과 등 36개업체는 판매원표관리자 지정 운영, 업무규정에 정한 서식과 정정 사항 준수, 판매원표 일련번호 부여, 판매원표 수불대장관리, 정정시 개설자의 사후 승인 이행, 판매원표 전산처리 등을 추진하여 원표 관리 및 정정절차의 적절성이 양호한 것으로 평가됨
- 영남청과, 태원농산, 안양원협(공) 등 15개업체는 판매원표 일련번호부여, 판매원표 수불대장관리 등을 추진하였으나 개설시로부터 원표관리의 소홀 및 정정절차의 불합리로 행정명령을 받는 등 원표관리가 미흡한 것으로 평가됨

(3) 거래공정성 확보노력

[현황]

평가기준	평가등급	대상업체
거래불신 해소 및 각종 부조리 근절노력	양호	대전중앙청과,농협대전(공),대구중앙청과 등 9개업체
	보통	대인농산,농협가락(공),수원청과,대아청과 등 22개업체
	미흡	국제청과,전주청과,호남농산물,안동청과 등 22개업체
개설자등 감독기 관의 경고,시정 명령등의 사례	양호	농협대전(공),대전중앙청과,광주원협(공) 등 28개업체
	보통	대구중앙청과,농협가락(공),대아청과,이리청과 등 12개업체
	미흡	충주청과,안동청과,동화청과,한국청과 등 13개업체
전자경매 제도의 도입노력	양호	농협대전(공),대구중앙청과,대전중앙청과 등 9개업체
	보통	광주원협,대아청과,광주청과,덕풍청과 등 10개업체
	미흡	대한청과,울산배원협,국제청과,충주청과 등 34개업체

[평가]

< 거래불신해소 및 각종 부조리 근절 노력 >

- 대전중앙청과, 농협대전(공), 인천농산물 등 9개업체는 거래불신해소를 위해 경매과정 녹음실시, CC-TV설치, 임원의 경매참관, 표준송품장제작 배포, 최저경매가격제시제 운영, 부조리신고센터 운영, 출하예약제 시행, 숙박이 및 부패품에 대한 사진촬영, 정기적인 경매사교육 등을 추진하여 불신해소 노력이 다양하고 실효성이 양호한 것으로 나타남
- 국제청과, 전주청과, 호남농산물 등 22개업체는 상장지도반 또는 부정유통 행위지도단속반을 편성운영하고 있으나 실질적인 추진성과 제시가 미흡한 것으로 평가됨

< 개설자등 감독기관의 경고,시정명령 등의 사례 >

- 농협대전, 대전중앙청과, 광주원협(공) 등 28개업체는 도매시장관련 제반 법규의 준수로 개설자로부터 행정조치를 받지 않고 영업을 수행하였음

- 충주청과, 안동청과, 동화청과 등 13개업체는 경매 또는 입찰방법 위반, 수탁판매대금 결제 지연, 법정운전자금확보 부족, 중도매인 거래보증금관리 소홀, 경매사 확보인원 부족, 판매원표 정정사항 미승인 등의 사례로 개설자로부터 행정처분을 받았음.

< 전자경매제도의 도입노력 >

- 농협대전(공), 대전중앙청과, 농협가락(공) 등 9개업체는 무선응찰기식 전자경매 또는 대형전광판 표출식 경매시스템 구축, 전자경매 전문인력확보, 무선응찰기식 시연회개최, 판매원표 현장입력 등을 추진하여 전자경매 도입노력이 양호한 것으로 평가됨
- 대한청과, 울산배원협, 국제청과 등 34개업체는 전자경매 단계별 추진계획을 수립하였으나 전자경매에 투자되는 예산확보의 어려움과 거래규모의 소규모 등으로 인해 전자경매도입에 소극적인 것으로 평가됨

(4) 주거래중도매인의 법인(공판장)에 대한 거래만족도

[현황]

평가기준	추진실적	대상업체
주거래중도매인의 법인에 대한 거래 만족도	8.5점이상	광주원협(공),농협대전(공)
	8~8.5점	대구중앙청과,호남농산,대전중앙청과
	7~8점	대아청과,영남청과,대인농산,광주중앙청과 등 10개업체
	6~7점	한국청과,부산청과,농협부산(공),덕풍청과 등 22개업체
	6점이하	동화청과,농협가락(공),대한청과,농협창원(공) 등 16개업체

주) 가중치 10점만점

[평가]

- 주거래 중도매인을 대상으로 도매법인의 물량집하노력, 구색갖추기노력, 경매사자질, 미수금운영관리, 판매장려금지급, 유통정보신뢰도, 서비스제공, 이의제시시 처리, 직원 친절도 등 10개항목에 대한 거래만족도 설문조사에서 광주원협(공), 농협대전(공)은 8.5점(10점 만점)이상으로 양호한 것으로 평가되었음
- 동화청과, 농협가락(공), 대한청과 등 16개업체는 6점미만으로 거래만족도가 미흡한 것으로 평가됨.

다. 업무수행능력

(1) 시설환경유지노력

[현황]

평가기준	평가등급	대상업체
쓰레기감량유도노력 및 관리구역내 청소상태 등 시설물관리의 적절성	양호	농협대전(공), 농협가락(공), 중앙청과, 서울청과, 부산농협(공), 부산청과 등 48개업체
	보통	광주청과, 농협구리(공), 구리청과, 대구경북원협(공), 대한청과
차량소통 및 주차질서확립노력	양호	농협대전(공), 농협가락(공), 익산원협(공) 등 46개업체
	보통	대인농산, 인천농산물, 수원원협(공) 등 7개업체

주) 시설환경 유지노력 부문은 도매시장운영관리 지도·감독기관인 관리사무소(공사)에서 실태점검 및 평가 실시

[평가]

< 쓰레기감량유도노력 및 관리구역내 청소상태 등 시설물관리의 적절성 >

- 농협대전(공), 농협가락(공), 중앙청과 등 48개업체는 쓰레기투기단속반편성 운영, 주대마늘 도매시장 반입억제 추진, 쓰레기건조기 설치·운영, 정기적인 시장 청소와 매월 정기 소독, 자체 청소원을 배치 등을 추진하여 쓰레기감량유도와 청소상태가 양호한 것으로 평가되었음
- 광주청과, 농협구리(공), 구리청과 등은 쓰레기무단투기 단속반운영, 대청소의 날 운영, 정기 방역소독 등을 추진하였으나 쓰레기감량유도의 실효성이 다소 미흡한 것으로 평가됨.

< 차량소통 및 주차질서확립노력 >

- 농협대전(공), 농협가락(공), 익산원협(공) 등 46개업체는 성수기 특별 주차대책 수립 운영, 도매시장내의 차량 통제장치 설치와 시장종사자 차량을 위한 별도 주차 구역 지정 운영, 불법 주정차 행위 단속, 자체 주차질서 요원 배치 등을 추진하여 주차 질서가 양호한 것으로 평가되었음
- 대인농산, 인천농산물, 수원원협(공) 등 7개업체는 자체 주차질서요원 배치, 경매장 차량출입통제 등의 노력이 있었으나 실효성이 다소 미흡한 것으로 나타남.

(2) 물류개선노력

[현황]

평가기준	평가등급	대상업체
하역장비확보 및 운영실적	양호	농협대전(공),대전중앙청과,광주원협(공) 등 11개업체
	보통	대인농산,익산원협,한국청과,세류청과 등 18개업체
	미흡	항도청과,농협창원(공),대한청과,충주청과 등 24개업체
품질인증품,대량입하품,표준규격품등 우수출하주의 우대조치	양호	대인농산,농협가락(공),인천농산,한국청과 등 12개업체
	보통	농협대전(공),대구중앙청과,서울청과 등 13개업체
	미흡	대전청과,전주원협(공),농협안산(공) 등 28개업체

주) 품질인증품,대량입하품,표준규격품 등 우수출하주의 우대조치에는 '99.5.1 실시한 비포장마늘 도매시장 반입억제추진실적을 평가에 반영함

[평가]

< 하역장비 확보 및 운영실적 >

- 농협대전(공), 대전중앙청과, 광주원협(공) 등 11개업체는 지게차·파렛트 등 하역장비 구입, 사과·배 하역기계화 시범사업실시, 파렛트적재 출하품에 대한 하역비 지원을 추진하여 비교적 양호한 것으로 평가되었음
- 항도청과, 농협창원(공), 대한청과 등 24개업체는 출하경비절감을 위한 하역비 동결 또는 인하 등을 추진하였으나 하역장비 확보노력과 장비 활용도가 미흡한 것으로 나타남.

< 품질인증품, 대량입하품, 표준규격품 등 우수출하주의 우대조치 >

- 대인농산, 농협가락(공), 인천농산 등 12개업체는 우수출하주등록제 실시, 상장수수료인하, 특별장려금 지급 등을 추진하여 우대조치의 실효성이 양호한 것으로 평가됨
- 대전청과, 전주원협(공), 농협안산(공) 등 28개업체는 하역장 우선배정, 우선경매 등을 추진하였으나 우대조치의 실효성이 미흡한 것으로 평가됨

(3) 교육실적

[현황]

평가기준	추진실적	대상업체
유통교육참여율 =교육참여자수/ 교육대상자수× 100	100%이상	서울청과,향도청과,대구중앙청과,광주청과,대전청과,수원청과,전주청과,춘천원협(공) 등 34개업체
	90~100%	대구경북원협(공),광주원협(공),울산중앙청과,호반농산,충주청과,천안청과,이리청과,안동청과 등 12개업체
	50~90%	중앙청과,대아청과,청주청과,부산청과 등 5개업체
	50% 이하	구리청과,천안농협(공),인천원협(공)

[평가]

- 서울청과,동화청과,향도청과,대구중앙청과,광주청과 등 34개업체는 교육대상인원 계획대비 전원 참여하였으나, 구리청과,천안농협(공),인천원협(공)은 50%이하로 참여율이 부진한 것으로 나타남.

라. 경영관리 부문

(1) 당해연도 사업계획수립운영의 적절성 및 실행도

[현황]

평가기준	평가등급	대상업체
당해연도 사업계획수립운영의 적절성 및 실행도	양호	대구중앙청과,대전중앙청과,대인농산 등 15개업체
	보통	농협대전(공),광주원협(공),대전청과 등 17개업체
	미흡	익산원협(공),덕풍청과,이리청과,천안청과 등 21개 업체

[평가]

- 대구중앙청과, 대전중앙청과, 대인농산 등 15개업체는 도매시장 유통환경여건분석, 사업추진방향 및 사업목표량설정, 물량집·분산분야, 경매분야, 조직분야 등 세부분야별 추진계획을 수립·시행하여 사업계획의 체계성과 계획대비 실행도가 양호한 것으로 평가되었음
- 익산원협(공), 덕풍청과, 이리청과 등 21개업체는 사업계획을 수립하였으나 사업계획 수립내용의 체계성과 구체성이 미흡하거나 계획대비 실행노력이 미흡한 것으로 평가됨.

(2) 업무전산화

[현황]

평가기준	평가등급	대상업체
사무자동화를 위한 업무전산화노력	양호	대구중앙청과,중앙청과,서울청과,농협대전(공) 등 19개업체
	보통	광주원협(공),이리청과,천안청과,울산중앙청과 등 28개업체
	미흡	세류청과,전주청과,농협북대구(공),농협구리(공) 등 6개업체

[평가]

- 대구중앙청과, 중앙청과, 서울청과 등 19개업체는 EDI to FAX자동 전송시스템 구축, 출하선도금 분석시스템 개발운영, 현장입력 시스템 구축, 사내 인터넷 구축 등을 추진하여 사무자동화수준, 전산장비 및 프로그램 개발도가 양호한 것으로 평가되었음

- 세류청과, 전주청과, 농협북대구(공) 등 6개업체는 판매영업관리, 회계관리, 인사관리 부문에 대한 업무전산화가 되어 있으나 전년도의 수준과 유사하거나 전산장비 및 프로그램 개발노력이 미흡한 것으로 평가됨

(3) 재무관리

[현황]

평가기준	추진실적	대상업체
영업수지비율= 영업비용/영업 수익×100	80%미만	중앙청과, 대구중앙청과, 광주중앙청과 등 11개업체
	80~90%	서울청과, 한국청과, 부산청과, 인천농산, 광주청과 등 26개업체
	90~100%	대한청과, 덕풍청과, 청주청과, 천안청과 등 7개업체
	100%이상	대구경북원협(공), 울산배원협(공), 태원농산 등 9개업체
매출채권회전율= 거래금액/중도매 인미수채권	40회이상	대인농산, 대한청과, 인천원협(공), 호남농산 등 11개업체
	30~40회	동화청과, 농협가락(공), 덕풍청과, 광주중앙청과 등 7개업체
	20~30회	서울청과, 향도청과, 대구제일청과, 대전중앙청과 등 15개업체
	10~20회	부산청과, 인천농산, 구리청과, 국제청과, 이리청과 등 15개업체
	1~10회	호반농산, 춘천원협(공), 충주청과, 농협창원(공), 농협구리(공)
중업원1인당매 출액=매출액/중 업원수	150백만원 이상	농협가락(공), 농협북대구(공), 광주원협(공) 등 11개업체
	100~150백 만원	한국청과, 부산청과, 대구중앙청과, 영남청과 등 18개업체
	100백만원 미만	대아청과, 향도청과, 대한청과, 덕풍청과 등 24개업체
매출액증가율=(당기매출액-전 기매출액)/전기 매출액×100	20%이상	호반농산, 농협구리(공)
	10~20%	천안농협(공), 이리청과, 안동청과, 농협대전(공) 등 6개업체
	0~10%	대구제일청과, 광주중앙청과, 대전청과, 세류청과 등 16개업체
	0~△10%	서울청과, 인천농산, 덕풍청과, 광주원협(공) 등 25개업체
	△10~△20%	청주청과, 대한청과, 향도청과
	△20%이상	충주청과

주) 매출액증가율지표의 경우 신규 평가대상법인(공판장)은 중간평점 적용

[평가]

- 영업수지비율에 있어 중앙청과, 대구중앙청과, 광주중앙청과 등 11개업체는 80%미만으로 가장 양호한 것으로 평가되었으나, 대구경북원예(공),울산배원협(공),대전청과,태원농산,국제청과 등 9개업체는 100%이상으로 불량한 것으로 평가됨
- 매출채권회전율에 있어서 대인청과, 대한청과, 인천원협(공) 등 11개업체는 40회이상으로 회전율이 높아 도매법인의 자금 유동성 관리가 양호한 것으로 평가되었으나 호반농산, 춘천원협(공), 충주청과, 농협창원(공) 5개업체는 10회미만으로 저조한 것으로 평가됨
- 종업원 1인당 매출액에 있어서 농협가락(공), 농협북대구(공), 광주원협(공) 등 11개업체는 150백만원 이상으로 가장 생산성이 높은 것으로 나타났으며 대야청과, 향도청과, 덕풍청과 등 24개업체는 100백만원 미만에 불과하여 생산성이 저조한 것으로 평가됨
- 매출액 증가율에 있어서 호반농산, 농협구리(공)은 20%이상으로 영업 신장세가 양호한 것으로 평가되었으나 대구제일청과, 광주중앙청과, 대전청과 등 25개업체는 전년대비 감소하였으며 특히, 청주청과, 대한청과, 향도청과, 충주청과는 전년대비 10%이상 감소하여 부진한 것으로 평가함

5. 도매시장법인(도매시장공판장)별 평가결과

서울청과

가. 평가결과 요약

1) 종합평가 : 보통

2) 종합득점

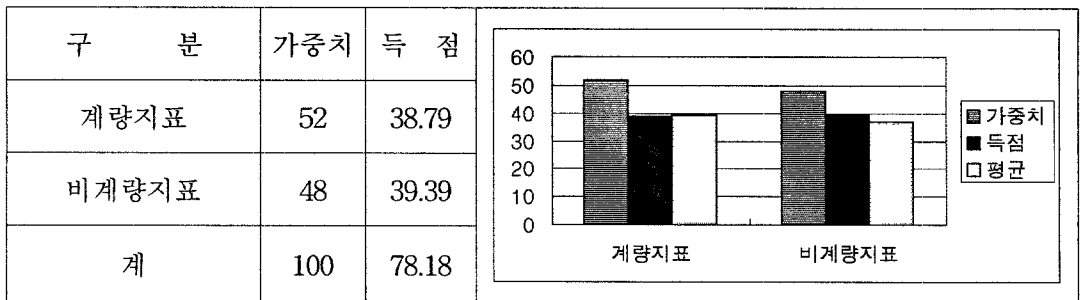

3) 평가 부문별 득점

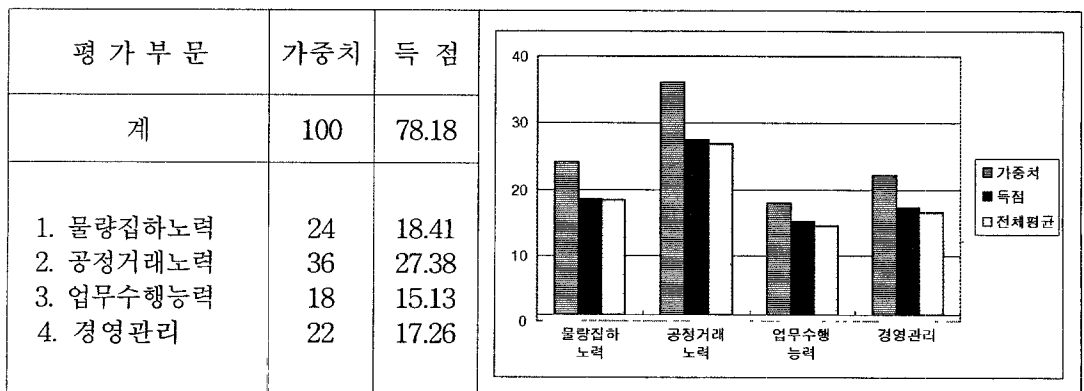

4) 총 평

【우수한 부문】

- 상장 경매율(과채류 제외)
- 유통교육 참여율
- 물량 집하활동 강화 노력
- 출하주에대한 서비스 노력
- 유통정보 제공노력
- 판매원표관리의 적절성
- 거래불신해소 및 각종부조리근절 노력
- 전자경매제도 도입노력
- 쓰레기 감량유도 노력 및 관리구역내 청소상태 등 시설물관리 적절성
- 차량소통 및 주차질서 확립노력
- 당해 연도 사업계획수립 운영의 적절성 및 실행도
- 사무자동화를 위한 업무전산화

【부진한 부문】

- 주거래 중도매인의 법인(공판장)에 대한 거래 만족도
- 개설자나 감독기관의 경고, 시정명령 등의 사례
- 물량 분산 지원강화 노력

나. 계량지표 평가결과

지표명	실적 산출 기초 자료	실적치	평점	가중치	득점
계	-	-	-	52	38.79
거래목표 달성도	○ 거래실적 - 물량 : 276,296톤, 금액 : 285,345백만원 ○ 거래목표 - 물량 : 267,616톤, 금액 : 256,481백만원	107.25	81.17	3	2.44
거래실적 향상도	○ 전년도 거래실적 - 물량 : 272,344톤, 금액 : 267,904백만원 ○ 금년도 거래실적 - 물량 : 276,296톤, 금액 : 285,345백만원	3.98	74.20	3	2.23
거래점유율	○ 법인(공판장) 거래실적 - 물량 : 276,296톤, 금액 : 285,345백만원 ○ 소속 도매시장 총 거래실적 - 물량 : 2,042,519톤, 금액 : 1,730,212백만원 ○ 도매시장 사용면적(m ²) - 총면적 : 123,739, 법인 : 18,937	90.94	70.66	6	4.24
상장경매율(과채류제외)	○ 채소 상장경매 금액 : 91,671백만원 ○ 채소 거래금액 : 100,928백만원	90.83	90.83	10	9.08
중도매인의 거래만족도	○ 물량집하노력 : 0.87 ○ 구색갖추기 : 0.58 ○ 경매사 자질 : 0.56 ○ 미수금운영관리 : 0.83 ○ 판매장려금지급 : 0.19 ○ 유통정보신뢰도 : 0.47 ○ 서비스제공노력 : 0.40 ○ 이의제기시처리 : 0.25 ○ 경매진행의 공정성 : 0.87 ○ 직원의친절도 : 0.27	5.29	52.90	10	5.29
유통교육 참여율	○ 교육참석자 수 : 6 ○ 교육대상자 수 : 5	120.00	100.00	2	2.00
영업수지 비율	○ 영업비용 : 9,897백만원 ○ 영업수익 : 11,324백만원	87.40	76.25	5	3.81
매출채권 회전율	○ 거래금액 : 285,345백만원 ○ 중도매인 미수채권 : 10,140백만원	28.14	73.32	4	2.93
종업원1인당 매출액	○ 매출액 : 11,324백만원 ○ 종업원수 : 79명	143.34	79.55	4	3.18
매출액 증가율	○ 당기 매출액 : 11,324백만원 ○ 전기 매출액 : 11,834백만원	-4.31	71.72	5	3.59

다. 비계량지표 평가결과

지 표 명	평 가 항 목	가중치	등 급	득 점
계		48	-	39.39
1. 물량집하활동 강화노력	○ 물량집하활동 강화노력	4	우	3.50
2. 물량분산지원 강화노력	○ 물량분산지원 강화노력	4	양	2.50
3. 출하주에 대한 서비스	○ 출하주에 대한 서비스 노력 (경매최저가격제시 운영 등)	4	우	3.50
4. 유통정보 관리노력		(4)		
	○ 유통정보 제공노력	2	우	1.75
	○ 판매원표관리의 적절성	2	우	1.75
5. 거래공정성 확보노력		(12)		
	○ 거래불신해소 및 각종 부조리근절 노력	5	우	4.38
	○ 개설자나 감독기관의 경고, 시정명령 등의 사례	4	양	2.50
	○ 전자경매제도 도입노력	3	우	2.63
6. 시설환경 유지노력		(6)		
	○ 쓰레기 감량유도 노력 및 관리구역내 청 소상태 등 시설물관리 적절성	3	수	3.00
	○ 차량소통 및 주차질서 확립노력	3	우	2.63
7. 물류개선 노력		(10)		
	○ 하역장비 확보 및 운영실적	5	미	3.75
	○ 품질인증품, 대량입하품, 표준규격품 등 우수출하주의 우대조치	5	미	3.75
8. 당년도 사업계획수립운영	○ 당해연도 사업계획수립 운영의 적절성 및 실행도	2	우	1.75
9. 업무 전산화	○ 사무자동화를 위한 업무전산화	2	수	2.00

중앙청과

가. 평가결과 요약

1) 종합평가 : 양호

2) 종합득점

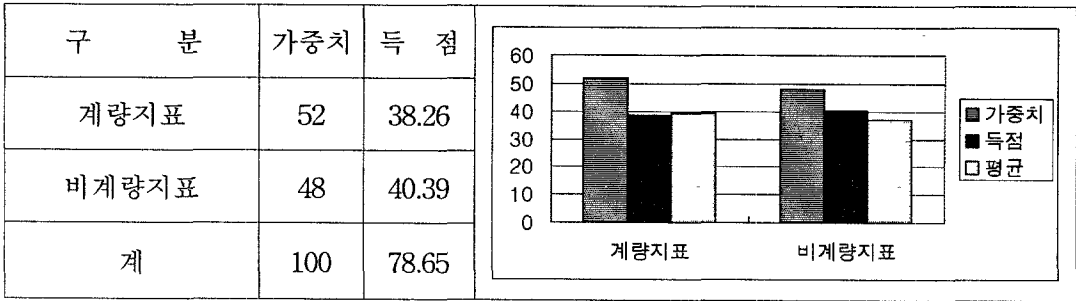

3) 평가 부문별 득점

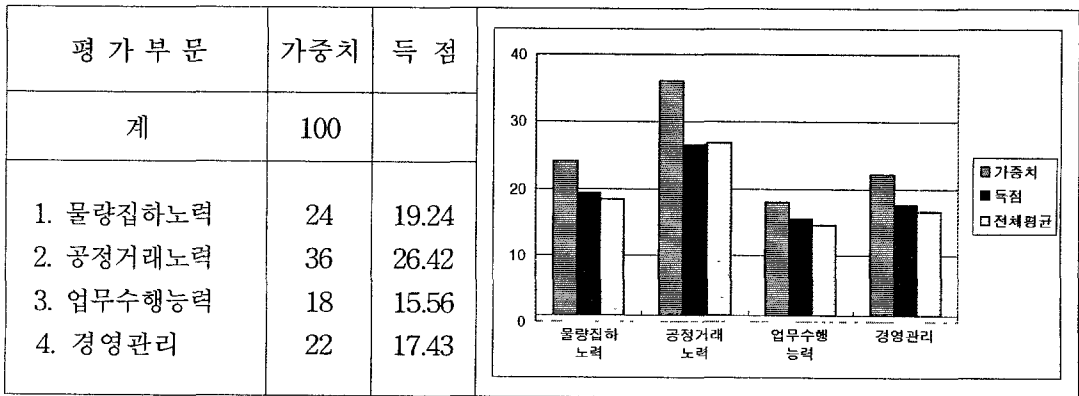

4) 총 평

【우수한 부문】

- 물량 집하 활동강화 노력
- 출하주에 대한 서비스 노력(경매최저가격제시 운영등)
- 유통정보 제공노력
- 거래불신해소 및 각종부조리근절 노력
- 전자경매제도 도입노력
- 쓰레기 감량유도 노력 및 관리구역 내 청소상태 등 시설물관리 적절성
- 차량소통 및 주차질서 확립노력
- 하역장비 확보 및 운영실적
- 당해 연도 사업계획수립 운영의 적절성 및 실행도
- 사무자동화를 위한 업무전산화

【부진한 부문】

- 주거래 증도매인의 법인(공판장)에 대한 거래 만족도
- 판매원표 관리의 적절성
- 개설자나 감독기관의 경고, 시정명령 등의 사례

나. 계량지표 평가결과

지표명	실적 산출 기초 자료	실적치	평점	가중치	득점
계	-	-	-	52	38.26
거래목표 달성도	○ 거래실적 - 물량 : 299,773톤, 금액 : 339,425백만원 ○ 거래목표 - 물량 : 288,539톤, 금액 : 301,345백만원	108.27	82.06	3	2.46
거래실적 향상도	○ 전년도 거래실적 - 물량 : 296,693톤, 금액 : 319,689백만원 ○ 금년도 거래실적 - 물량 : 299,773톤, 금액 : 339,425백만원	3.61	73.87	3	2.22
거래점유율	○ 법인(공판장) 거래실적 - 물량 : 299,773톤, 금액 : 339,425백만원 ○ 소속 도매시장 총 거래실적 - 물량 : 2,042,519톤, 금액 : 1,730,212백만원 ○ 도매시장 사용면적(m ²) - 총면적 : 123,739, 법인 : 20,831	101.95	75.93	6	4.56
상장경매율 (과채류제외)	○ 채소 상장경매 금액 : 128,473백만원 ○ 채소 거래금액 : 143,843백만원	89.31	89.31	10	8.93
중도매인의 거래만족도	○ 물량집하노력 : 0.90 ○ 구색갖추기 : 0.57 ○ 경매사 자질 : 0.52 ○ 미수금운영관리 : 0.70 ○ 판매장려금지급 : 0.20 ○ 유통정보신뢰도 : 0.52 ○ 서비스제공노력 : 0.34 ○ 이의제기시처리 : 0.19 ○ 경매진행의 공정성 : 0.77 ○ 직원의친절도 : 0.27	4.98	49.80	10	4.98
유통교육 참여율	○ 교육참석자 수 : 5 ○ 교육대상자 수 : 7	71.43	71.43	2	1.43
영업수지 비율	○ 영업비용 : 10,313백만원 ○ 영업수익 : 13,463백만원	76.60	83.80	5	4.19
매출채권 회전율	○ 거래금액 : 339,425백만원 ○ 중도매인 미수채권 : 11,843백만원	28.66	73.45	4	2.94
종업원1인당 매출액	○ 매출액 : 13,463백만원 ○ 종업원수 : 114명	118.10	74.86	4	2.99
매출액 증가율	○ 당기 매출액 : 13,463백만원 ○ 전기 매출액 : 14,175백만원	-5.02	71.13	5	3.56

다. 비계량지표 평가결과

지 표 명	평 가 항 목	가중치	등 급	득 점
계		48	-	40.39
1. 물량집하활동 강화노력	○ 물량집하활동 강화노력	4	우	3.50
2. 물량분산지원 강화노력	○ 물량분산지원 강화노력	4	미	3.00
3. 출하주에 대한 서비스	○ 출하주에 대한 서비스 노력 (경매최저가격제시 운영 등)	4	우	3.50
4. 유통정보 관리노력		(4)		
	○ 유통정보 제공노력	2	우	1.75
	○ 판매원표 관리의 적절성	2	양	1.25
5. 거래공정성 확보노력		(12)		
	○ 거래불신해소 및 각종 부조리근절 노력	5	우	4.38
	○ 개설자나 감독기관의 경고, 시정명령 등의 사례	4	양	2.50
	○ 전자경매제도 도입노력	3	우	2.63
6. 시설환경 유지노력		(6)		
	○ 쓰레기 감량유도 노력 및 관리구역내 청 소상태 등 시설물관리 적절성	3	수	3.00
	○ 차량소통 및 주차질서 확립노력	3	수	3.00
7. 물류개선 노력		(10)		
	○ 하역장비 확보 및 운영실적	5	우	4.38
	○ 품질인증품, 대량입하품, 표준규격품 등 우수출하주의 우대조치	5	미	3.75
8. 당년도 사업계획수립운영	○ 당해년도 사업계획수립 운영의 적절성 및 실행도	2	우	1.75
9. 업무 전산화	○ 사무자동화를 위한 업무전산화	2	수	2.00

동화청과

가. 평가결과 요약

1) 종합평가 : 보통

2) 종합득점

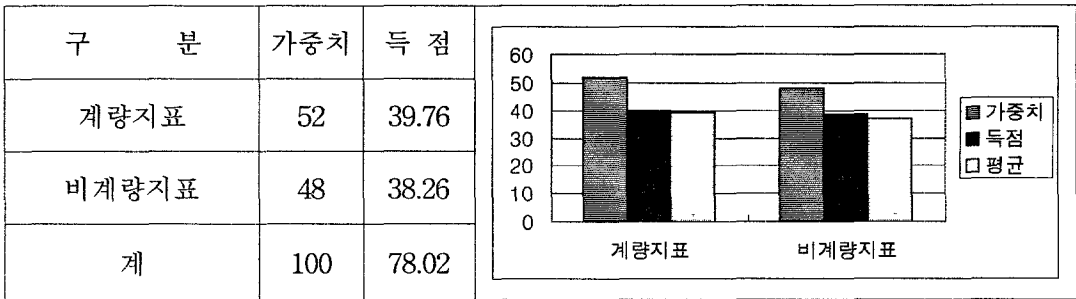

3) 평가 부문별 득점

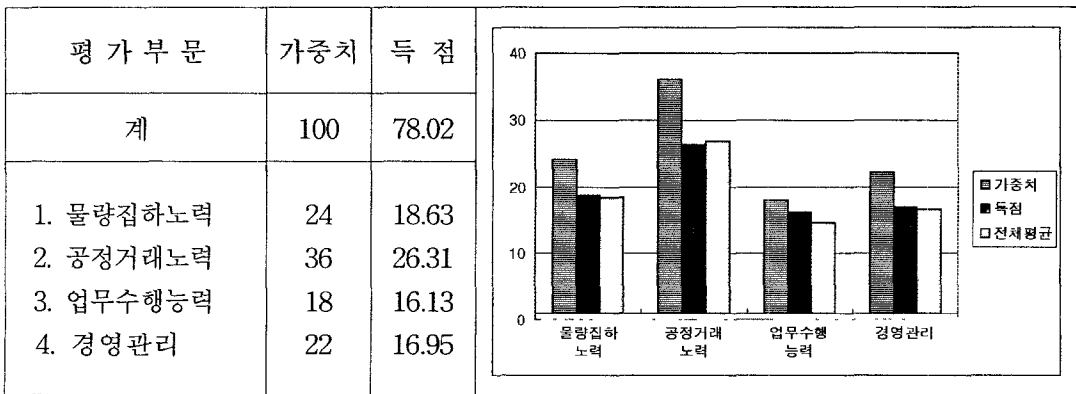

4) 총 평

【우수한 부문】

- 거래목표 달성도
- 유통교육 참여율
- 물량 집하 활동강화 노력
- 전자경매제도 도입노력
- 쓰레기 감량유도 노력 및 관리구역 내 청소상태 등 시설물관리 적절성
- 차량소통 및 주차질서 확립노력
- 하역장비 확보 및 운영실적
- 당해 연도 사업계획수립 운영의 적절성 및 실행도
- 사무자동화를 위한 업무전산화

【부진한 부문】

- 물량 분산 지원강화 노력
- 판매원표 관리의 적절성
- 개설자나 감독기관의 경고, 시정명령 등의 사례

나. 계량지표 평가결과

지표명	실 적 산 출 기 초 자 료	실적치	평점	가중치	득점
계	-	-	-	52	39.76
거래목표 달성도	○ 거래실적 - 물량 : 356,913톤, 금액 : 329,621백만원 ○ 거래목표 - 물량 : 332,928톤, 금액 : 282,642백만원	111.91	85.28	3	2.56
거래실적 향상도	○ 전년도 거래실적 - 물량 : 343,422톤, 금액 : 307,300백만원 ○ 금년도 거래실적 - 물량 : 356,913톤, 금액 : 329,621백만원	5.60	75.67	3	2.27
거래점유율	○ 법인(공판장) 거래실적 - 물량 : 356,913톤, 금액 : 329,621백만원 ○ 소속 도매시장 총 거래실적 - 물량 : 2,042,519톤, 금액 : 1,730,212백만원 ○ 도매시장 사용면적(m ²) - 총면적 : 123,739, 법인 : 22,932	110.39	79.96	6	4.80
상장경매율 (과채류제외)	○ 채소 상장경매 금액 : 201,804백만원 ○ 채소 거래금액 : 231,612백만원	87.13	87.13	10	8.71
중도매인의 거래만족도	○ 물량집하노력 : 0.99 ○ 구색갖추기 : 0.59 ○ 경매사 자질 : 0.62 ○ 미수금운영관리 : 0.94 ○ 판매장려금지급 : 0.19 ○ 유통정보신뢰도 : 0.55 ○ 서비스제공노력 : 0.61 ○ 이의제기시처리 : 0.30 ○ 경매진행의 공정성 : 0.88 ○ 직원의친절도 : 0.30	5.97	59.70	10	5.97
유통교육 참여율	○ 교육참석자 수 : 7 ○ 교육대상자 수 : 7	100.00	100.00	2	2.00
영업수지 비율	○ 영업비용 : 11,554백만원 ○ 영업수익 : 13,123백만원	88.04	75.86	5	3.79
매출채권 회 전 율	○ 거래금액 : 329,621백만원 ○ 중도매인 미수채권 : 8,422백만원	39.14	76.25	4	3.05
종업원1인당 매출액	○ 매출액 : 13,123백만원 ○ 종업원수 : 109명	120.39	75.28	4	3.01
매출액 증가율	○ 당기 매출액 : 13,123백만원 ○ 전기 매출액 : 13,655백만원	-3.90	72.07	5	3.60

다. 비계량지표 평가결과

지 표 명	평 가 항 목	가중치	등 급	득 점
계		48	-	38.26
1. 물량집하활동 강화노력	○ 물량집하활동 강화노력	4	우	3.50
2. 물량분산지원 강화노력	○ 물량분산지원 강화노력	4	양	2.50
3. 출하주에 대한 서비스	○ 출하주에 대한 서비스 노력 (경매최저가격제시 운영 등)	4	미	3.00
4. 유통정보 관리노력		(4)		
	○ 유통정보 제공노력	2	미	1.50
	○ 판매원표관리의 적절성	2	양	1.25
5. 거래공정성 확보노력		(12)		
	○ 거래불신해소 및 각종 부조리근절 노력	5	미	3.75
	○ 개설자나 감독기관의 경고, 시정명령 등의 사례	4	양	2.50
	○ 전자경매제도 도입노력	3	우	2.63
6. 시설환경 유지노력		(6)		
	○ 쓰레기 감량유도 노력 및 관리구역내 청 소상태 등 시설물관리 적절성	3	수	3.00
	○ 차량소통 및 주차질서 확립노력	3	수	3.00
7. 물류개선 노력		(10)		
	○ 하역장비 확보 및 운영실적	5	무	4.38
	○ 품질인증품, 대량입하품, 표준규격품 등 우수출하주의 우대조치	5	미	3.75
8. 당년도 사업계획수립운영	○ 당해연도 사업계획수립 운영의 적절성 및 실행도	2	우	1.75
9. 업무 전산화	○ 사무자동화를 위한 업무전산화	2	우	1.75

한국청과

가. 평가결과 요약

1) 종합평가 : 양호

2) 종합득점

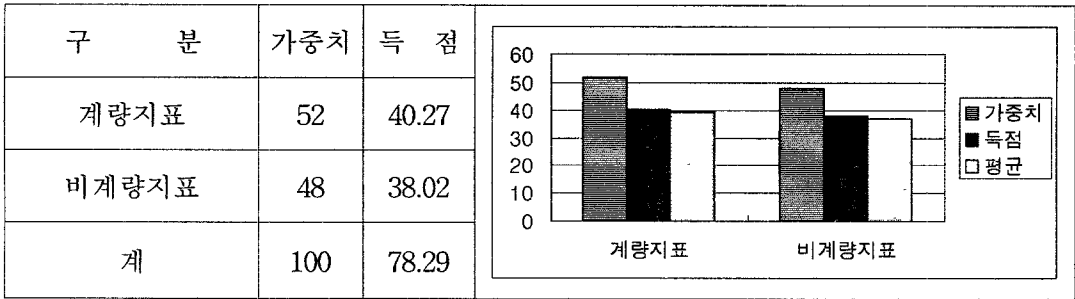

3) 평가 부문별 득점

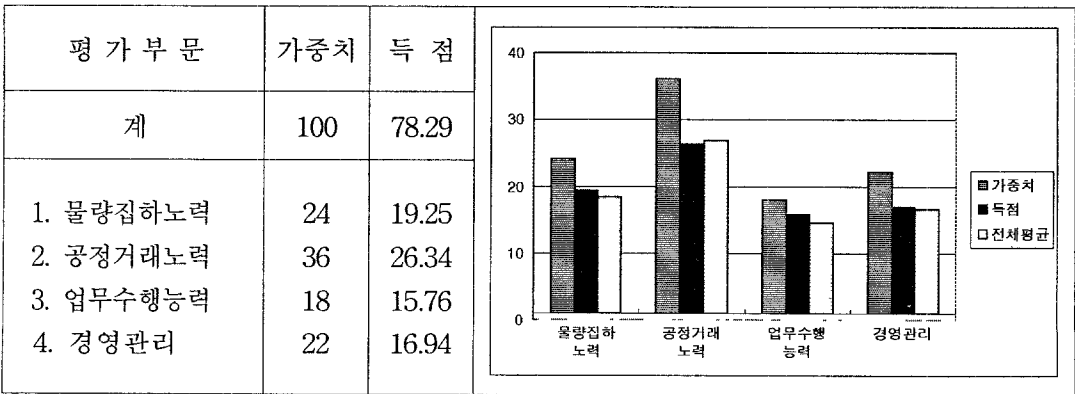

4) 총 평

【우수한 부문】

- 유통교육 참여율
- 물량 집하 활동강화 노력
- 출하주에 대한 서비스 노력(경매최저가격제시 운영등)
- 유통정보 제공노력
- 전자경매제도 도입노력
- 쓰레기 감량유도 노력 및 관리구역 내 청소상태 등 시설물관리 적절성
- 차량소통 및 주차질서 확립노력
- 품질인증품, 대량입하품, 표준규격품 등 우수출하주의 우대조치
- 당해 연도 사업계획수립 운영의 적절성 및 실행도
- 사무자동화를 위한 업무전산화

【부진한 부문】

- 물량 분산 지원강화 노력
- 판매원포 관리의 적절성
- 거래불신해소 및 각종부조리근절 노력
- 개설자나 감독기관의 경고, 시정명령 등의 사례

나. 계량지표 평가결과

지표명	실적 산출 기초 자료	실적치	평점	가중치	득점
계	-	-	-	52	40.27
거래목표 달성도	○ 거래실적 - 물량 : 421,193톤, 금액 : 366,206백만원 ○ 거래목표 - 물량 : 407,299톤, 금액 : 329,656백만원	107.25	81.17	3	2.44
거래실적 향상도	○ 전년도 거래실적 - 물량 : 416,155톤, 금액 : 355,228백만원 ○ 금년도 거래실적 - 물량 : 421,193톤, 금액 : 366,206백만원	2.15	72.55	3	2.18
거래점유율	○ 법인(공판장) 거래실적 - 물량 : 421,193톤, 금액 : 366,206백만원 ○ 소속 도매시장 총 거래실적 - 물량 : 2,042,519톤, 금액 : 1,730,212백만원 ○ 도매시장 사용면적(m ²) - 총면적 : 123,739, 법인 : 23,133	118.76	85.52	6	5.13
상장경매율 (과채류제외)	○ 채소 상장경매 금액 : 219,616백만원 ○ 채소 거래금액 : 249,271백만원	88.10	88.10	10	8.81
중도매인의 거래만족도	○ 물량집하노력 : 0.95 ○ 구색갖추기 : 0.65 ○ 경매사 자질 : 0.69 ○ 미수금운영관리 : 1.12 ○ 판매장려금지급 : 0.27 ○ 유통정보신뢰도 : 0.58 ○ 서비스제공노력 : 0.49 ○ 이의제기시처리 : 0.28 ○ 경매진행의 공정성 : 0.89 ○ 직원의친절도 : 0.35	6.27	62.70	10	6.27
유통교육 참여율	○ 교육참석자 수 : 7 ○ 교육대상자 수 : 4	175.00	100.00	2	2.00
영업수지 비율	○ 영업비용 : 12,076백만원 ○ 영업수익 : 14,596백만원	82.73	79.05	5	3.95
매출채권 회전율	○ 거래금액 : 366,206백만원 ○ 중도매인 미수채권 : 9,173백만원	39.92	76.46	4	3.06
종업원1인당 매출액	○ 매출액 : 14,596백만원 ○ 종업원수 : 120명	121.63	75.51	4	3.02
매출액 증가율	○ 당기 매출액 : 14,596백만원 ○ 전기 매출액 : 15,860백만원	-7.97	68.14	5	3.41

다. 비계량지표 평가결과

지 표 명	평 가 항 목	가중치	등 급	득 점
계		48	-	38.02
1. 물량집하활동 강화노력	○ 물량집하활동 강화노력	4	우	3.50
2. 물량분산지원 강화노력	○ 물량분산지원 강화노력	4	양	2.50
3. 출하주에 대한 서비스	○ 출하주에 대한 서비스 노력 (경매최저가격제시 운영 등)	4	우	3.50
4. 유통정보 관리노력		(4)		
	○ 유통정보 제공노력	2	우	1.75
	○ 판매원표관리의 적절성	2	양	1.25
5. 거래공정성 확보노력		(12)		
	○ 거래불신해소 및 각종 부조리근절 노력	5	양	3.13
	○ 개설자나 감독기관의 경고, 시정명령 등의 사례	4	양	2.50
	○ 전자경매제도 도입노력	3	우	2.63
6. 시설환경 유지노력		(6)		
	○ 쓰레기 감량유도 노력 및 관리구역내 청 소상태 등 시설물관리 적절성	3	우	2.63
	○ 차량소통 및 주차질서 확립노력	3	수	3.00
7. 물류개선 노력		(10)		
	○ 하역장비 확보 및 운영실적	5	미	3.75
	○ 품질인증품, 대량입하품, 표준규격품 등 우수출하주의 우대조치	5	우	4.38
8. 당년도 사업계획수립운영	○ 당해연도 사업계획수립 운영의 적절성 및 실행도	2	우	1.75
9. 업무 전산화	○ 사무자동화를 위한 업무전산화	2	우	1.75

대아청과

가. 평가결과 요약

1) 종합평가 : 보통

2) 종합득점

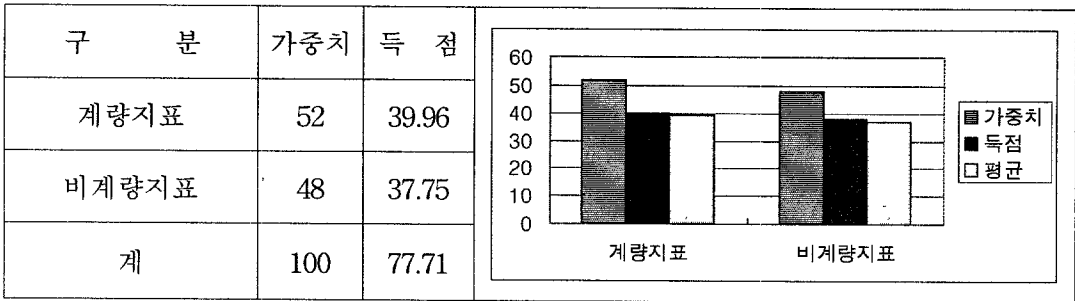

3) 평가 부문별 득점

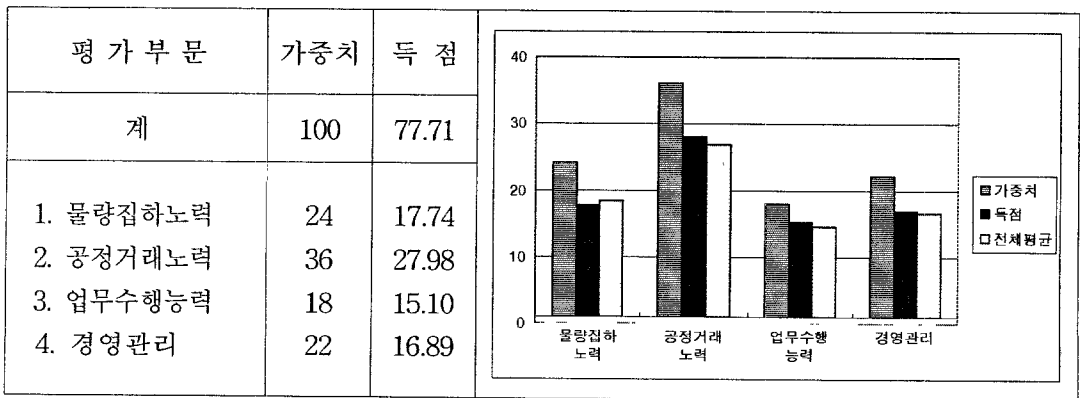

4) 총 평

【우수한 부문】

- 판매원표 관리의 적절성
- 쓰레기 감량유도 노력 및 관리구역 내 청소상태 등 시설물관리 적절성
- 차량소통 및 주차질서 확립노력
- 당해 연도 사업계획수립 운영의 적절성 및 실행도
- 사무자동화를 위한 업무전산화

【부진한 부문】

- 출하주에 대한 서비스 노력(경매최저가격제시 운영등)

나. 계량지표 평가결과

지표명	실 적 산 출 기 초 자 료	실적치	평점	가중치	득점
계	-	-	-	52	39.96
거래목표 달성도	○ 거래실적 - 물량 : 463,850톤, 금액 : 176,279백만원 ○ 거래목표 - 물량 : 450,126톤, 금액 : 152,622백만원	109.27	82.95	3	2.49
거래실적 향상도	○ 전년도 거래실적 - 물량 : 455,925톤, 금액 : 172,911백만원 ○ 금년도 거래실적 - 물량 : 463,850톤, 금액 : 176,279백만원	1.84	72.27	3	2.17
거래점유율	○ 법인(공판장) 거래실적 - 물량 : 463,850톤, 금액 : 176,279백만원 ○ 소속 도매시장 총 거래실적 - 물량 : 2,042,519톤, 금액 : 1,730,212백만원 ○ 도매시장 사용면적(m ²) - 총면적 : 123,739, 법인 : 22,070	102.85	76.36	6	4.58
상장경매율 (과채류제외)	○ 채소 상장경매 금액 : 150,587백만원 ○ 채소 거래금액 : 176,279백만원	85.43	85.43	10	8.54
중도매인의 거래만족도	○ 물량집하노력 : 1.23 ○ 구색갖추기 : 0.71 ○ 경매사 자질 : 0.79 ○ 미수금운영관리 : 1.05 ○ 판매장려금지급 : 0.37 ○ 유통정보신뢰도 : 0.66 ○ 서비스제공노력 : 0.60 ○ 이의제기시처리 : 0.29 ○ 경매진행의 공정성 : 1.10 ○ 직원의친절도 : 0.39	7.19	71.90	10	7.19
유통교육 참여율	○ 교육참석자 수 : 4 ○ 교육대상자 수 : 5	80.00	80.00	2	1.60
영업수지 비율	○ 영업비용 : 5,815백만원 ○ 영업수익 : 7,043백만원	82.56	79.15	5	3.96
매출채권 회전율	○ 거래금액 : 176,279백만원 ○ 중도매인 미수채권 : 3,490백만원	50.51	79.28	4	3.17
종업원1인당 매출액	○ 매출액 : 7,043백만원 ○ 종업원수 : 75명	93.91	70.36	4	2.81
매출액 증가율	○ 당기 매출액 : 7,043백만원 ○ 전기 매출액 : 7,589백만원	-7.19	69.04	5	3.45

다. 비계량지표 평가결과

지 표 명	평 가 항 목	가중치	등 급	득 점
계		48	-	37.75
1. 물량집하활동 강화노력	○ 물량집하활동 강화노력	4	미	3.00
2. 물량분산지원 강화노력	○ 물량분산지원 강화노력	4	미	3.00
3. 출하주에 대한 서비스	○ 출하주에 대한 서비스 노력 (경매최저가격제시 운영 등)	4	양	2.50
4. 유통정보 관리노력		(4)		
	○ 유통정보 제공노력	2	미	1.50
	○ 판매원표관리의 적절성	2	우	1.75
5. 거래공정성 확보노력		(12)		
	○ 거래불신해소 및 각종 부조리근절 노력	5	미	3.75
	○ 개설자나 감독기관의 경고, 시정명령 등의 사례	4	미	3.00
	○ 전자경매제도 도입노력	3	미	2.25
6. 시설환경 유지노력		(6)		
	○ 쓰레기 감량유도 노력 및 관리구역내 청 소상태 등 시설물관리 적절성	3	수	3.00
	○ 차량소통 및 주차질서 확립노력	3	수	3.00
7. 물류개선 노력		(10)		
	○ 하역장비 확보 및 운영실적	5	미	3.75
	○ 품질인증품, 대량입하품, 표준규격품 등 우수출하주의 우대조치	5	미	3.75
8. 당년도 사업계획수립운영	○ 당해연도 사업계획수립 운영의 적절성 및 실행도	2	우	1.75
9. 업무 전산화	○ 사무자동화를 위한 업무전산화	2	우	1.75

농협가락(공)

가. 평가결과 요약

1) 종합평가 : 양호

2) 종합득점

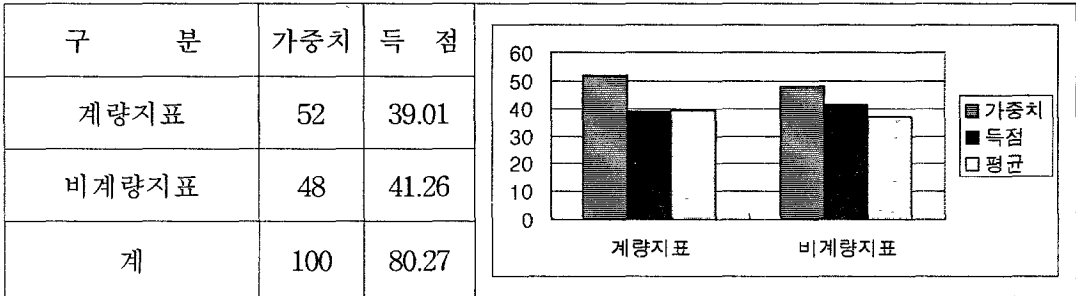

3) 평가 부문별 득점

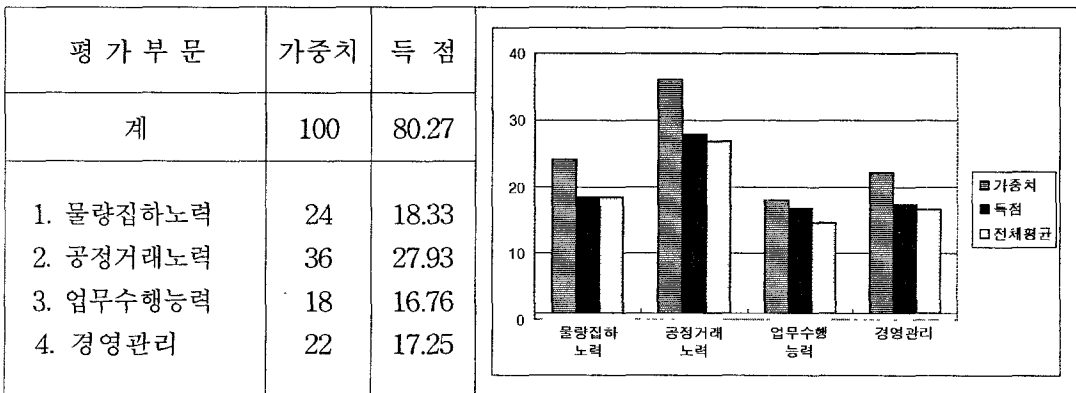

4) 총 평

【우수한 부문】

- 유통교육 참여율
- 물량 집하 활동강화 노력
- 출하주에 대한 서비스 노력(경매최저가격제시 운영등)
- 유통정보 제공노력
- 판매원표 관리의 적절성
- 전자경매제도 도입노력
- 쓰레기 감량유도 노력 및 관리구역 내 청소상태 등 시설물관리 적절성
- 차량소통 및 주차질서 확립노력
- 하역장비 확보 및 운영실적
- 품질인증품, 대량입하품, 표준규격품 등 우수출하주의 우대조치
- 사무자동화를 위한 업무전산화

【부진한 부문】

- 거래 점유율
- 주거래 중도매인의 법인(공판장)에 대한 거래 만족도

나. 계량지표 평가결과

지표명	실적 산출 기초 자료	실적치	평점	가중치	득점
계	-	-	-	52	39.01
거래목표 달성도	○ 거래실적 - 물량 : 224,494톤, 금액 : 233,336백만원 ○ 거래목표 - 물량 : 211,201톤, 금액 : 202,227백만원	110.84	84.33	3	2.53
거래실적 향상도	○ 전년도 거래실적 - 물량 : 227,943톤, 금액 : 220,126백만원 ○ 금년도 거래실적 - 물량 : 224,494톤, 금액 : 233,336백만원	2.24	72.63	3	2.18
거래점유율	○ 법인(공판장) 거래실적 - 물량 : 224,494톤, 금액 : 233,336백만원 ○ 소속 도매시장 총 거래실적 - 물량 : 2,042,519톤, 금액 : 1,730,212백만원 ○ 도매시장 사용면적(m ²) - 총면적 : 123,739, 법인 : 15,836	75.11	60.39	6	3.62
상장경매율 (과채류제외)	○ 채소 상장경매 금액 : 75,531백만원 ○ 채소 거래금액 : 84,204백만원	89.70	89.70	10	8.97
중도매인의 거래만족도	○ 물량집하노력 : 0.92 ○ 구색갖추기 : 0.54 ○ 경매사 자질 : 0.66 ○ 미수금운영관리 : 0.85 ○ 판매장려금지급 : 0.23 ○ 유통정보신뢰도 : 0.54 ○ 서비스제공노력 : 0.52 ○ 이의제기시처리 : 0.25 ○ 경매진행의 공정성 : 0.88 ○ 직원의친절도 : 0.32	5.71	57.10	10	5.71
유통교육 참여율	○ 교육참석자 수 : 2 ○ 교육대상자 수 : 2	100.00	100.00	2	2.00
영업수지 비율	○ 영업비용 : 7,725백만원 ○ 영업수익 : 9,263백만원	83.40	78.65	5	3.93
매출채권 회전율	○ 거래금액 : 233,336백만원 ○ 중도매인 미수채권 : 6,373백만원	36.61	75.57	4	3.02
종업원1인당 매출액	○ 매출액 : 9,263백만원 ○ 종업원수 : 52명	178.13	88.36	4	3.53
매출액 증가율	○ 당기 매출액 : 9,263백만원 ○ 전기 매출액 : 9,851백만원	-5.97	70.34	5	3.52

다. 비계량지표 평가결과

지 표 명	평 가 항 목	가중치	등 급	득 점
계		48	-	41.26
1. 물량집하활동 강화노력	○ 물량집하활동 강화노력	4	우	3.50
2. 물량분산지원 강화노력	○ 물량분산지원 강화노력	4	미	3.00
3. 출하주에 대한 서비스	○ 출하주에 대한 서비스 노력 (경매최저가격제시 운영 등)	4	우	3.50
4. 유통정보 관리노력		(4)		
	○ 유통정보 제공노력	2	우	1.75
	○ 판매원표관리의 적절성	2	우	1.75
5. 거래공정성 확보노력		(12)		
	○ 거래불신해소 및 각종 부조리근절 노력	5	미	3.75
	○ 개설자나 감독기관의 경고, 시정명령 등의 사례	4	미	3.00
	○ 전자경매제도 도입노력	3	수	3.00
6. 시설환경 유지노력		(6)		
	○ 쓰레기 감량유도 노력 및 관리구역내 청 소상태 등 시설물관리 적절성	3	수	3.00
	○ 차량소통 및 주차질서 확립노력	3	수	3.00
7. 물류개선 노력		(10)		
	○ 하역장비 확보 및 운영실적	5	우	4.38
	○ 품질인증품, 대량입하품, 표준규격품 등 우수출하주의 우대조치	5	우	4.38
8. 당년도 사업계획수립운영	○ 당해연도 사업계획수립 운영의 적절성 및 실행도	2	미	1.50
9. 업무 전산화	○ 사무자동화를 위한 업무전산화	2	우	1.75

부산청과

가. 평가결과 요약

1) 종합평가 : 보통

2) 종합득점

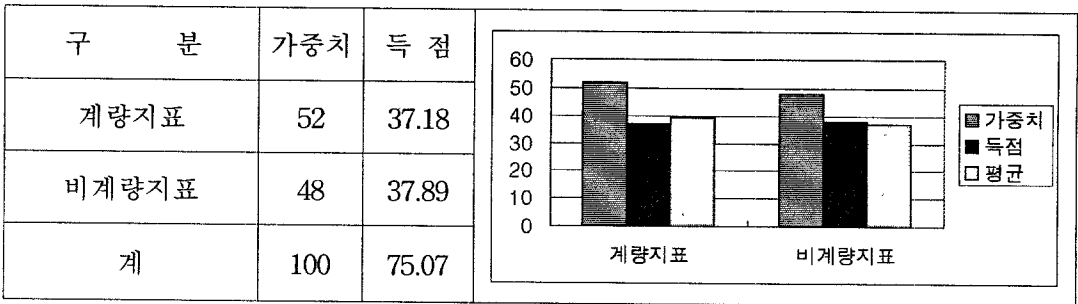

3) 평가 부문별 득점

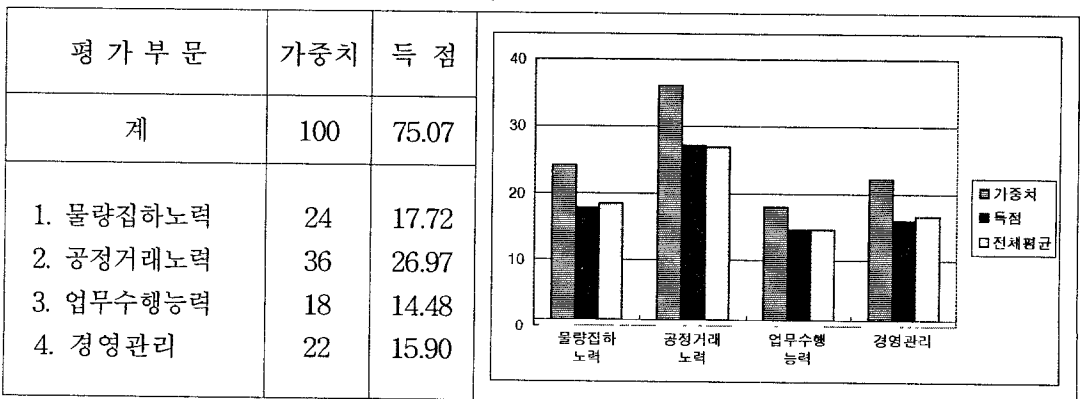

4) 총 평

【우수한 부문】

- 유통정보 제공노력
- 판매원표 관리의 적절성
- 거래불신해소 및 각종부조리근절 노력
- 개설자나 감독기관의 경고, 시정명령 등의 사례
- 쓰레기 감량유도 노력 및 관리구역 내 청소상태 등 시설물관리 적절성
- 차량소통 및 주차질서 확립노력

【부진한 부문】

- 전자경매제도 도입노력
- 품질인증품, 대량입하품, 표준규격품 등 우수출하주의 우대조치
- 당해 연도 사업계획수립 운영의 적절성 및 실행도

나. 계량지표 평가결과

지표명	실 적 산 출 기 초 자 료	실적치	평점	가중치	득점
계	-	-	-	52	37.18
거래목표 달성도	○ 거래실적 - 물량 : 100,965톤, 금액 : 84,077백만원 ○ 거래목표 - 물량 : 111,700톤, 금액 : 85,000백만원	94.65	72.87	3	2.19
거래실적 향상도	○ 전년도 거래실적 - 물량 : 108,207톤, 금액 : 82,864백만원 ○ 금년도 거래실적 - 물량 : 100,965톤, 금액 : 84,077백만원	-2.61	67.55	3	2.03
거래점유율	○ 법인(공판장) 거래실적 - 물량 : 100,965톤, 금액 : 84,077백만원 ○ 소속 도매시장 총 거래실적 - 물량 : 309,448톤, 금액 : 239,518백만원 ○ 도매시장 사용면적(m ²) - 총면적 : 24,203, 법인 : 7,965	100.16	75.07	6	4.50
상장경매율 (과채류제외)	○ 채소 상장경매 금액 : 22,706백만원 ○ 채소 거래금액 : 29,907백만원	75.92	75.92	10	7.59
중도매인의 거래만족도	○ 물량집하노력 : 1.02 ○ 구색갖추기 : 0.68 ○ 경매사 자질 : 0.64 ○미수금운영관리 : 0.87 ○판매장려금지급 : 0.31 ○유통정보신뢰도 : 0.56 ○서비스제공노력 : 0.52 ○이의제기시처리 : 0.31 ○경매진행의 공정성 : 0.90 ○직원의친절도 : 0.31	6.12	61.20	10	6.12
유통교육 참여율	○ 교육참석자 수 : 4 ○ 교육대상자 수 : 5	80.00	80.00	2	1.60
영업수지 비율	○ 영업비용 : 3,990백만원 ○ 영업수익 : 4,911백만원	81.25	79.94	5	4.00
매출채권 회 전 율	○ 거래금액 : 84,077백만원 ○ 중도매인 미수채권 : 6,999백만원	12.01	68.63	4	2.75
종업원1인당 매출액	○ 매출액 : 4,911백만원 ○ 종업원수 : 44명	111.61	73.65	4	2.95
매출액 증가율	○ 당기 매출액 : 4,911백만원 ○ 전기 매출액 : 5,291백만원	-7.18	69.05	5	3.45

다. 비계량지표 평가결과

지 표 명	평 가 항 목	가중치	등 급	득 점
계		48	-	37.89
1. 물량집하활동 강화노력	○ 물량집하활동 강화노력	4	미	3.00
2. 물량분산지원 강화노력	○ 물량분산지원 강화노력	4	미	3.00
3. 출하주에 대한 서비스	○ 출하주에 대한 서비스 노력 (경매최저가격제시 운영 등)	4	미	3.00
4. 유통정보 관리노력		(4)		
	○ 유통정보 제공노력	2	우	1.75
	○ 판매원표관리의 적절성	2	우	1.75
5. 거래공정성 확보노력		(12)		
	○ 거래불신해소 및 각종 부조리근절 노력	5	우	4.38
	○ 개설자나 감독기관의 경고, 시정명령 등의 사례	4	우	3.50
	○ 전자경매제도 도입노력	3	양	1.88
6. 시설환경 유지노력		(6)		
	○ 쓰레기 감량유도 노력 및 관리구역내 청 소상태 등 시설물관리 적절성	3	수	3.00
	○ 차량소통 및 주차질서 확립노력	3	수	3.00
7. 물류개선 노력		(10)		
	○ 하역장비 확보 및 운영실적	5	미	3.75
	○ 품질인증품, 대량입하품, 표준규격품 등 우수출하주의 우대조치	5	양	3.13
8. 당년도 사업계획수립운영	○ 당해년도 사업계획수립 운영의 적절성 및 실행도	2	양	1.25
9. 업무 전산화	○ 사무자동화를 위한 업무전산화	2	미	1.50

항도청과

가. 평가결과 요약

1) 종합평가 : 보통

2) 종합득점

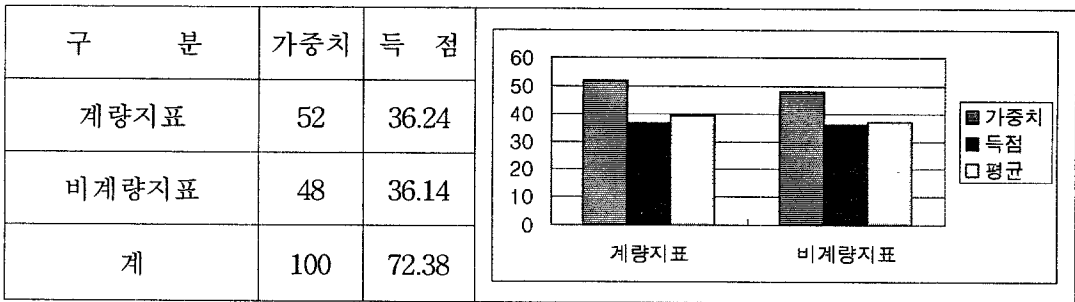

3) 평가 부문별 득점

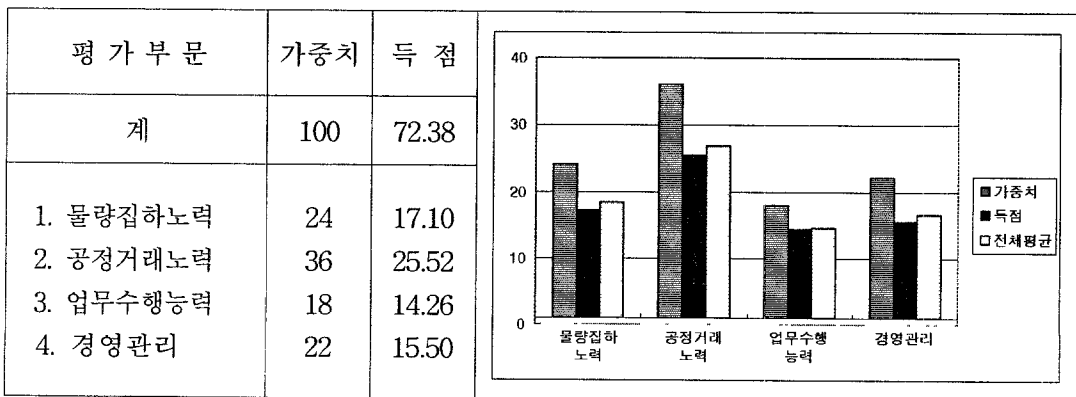

4) 총 평

【우수한 부문】

- 유통교육 참여율
- 유통정보 제공노력
- 판매원표 관리의 적절성
- 쓰레기 감량유도 노력 및 관리구역 내 청소상태 등 시설물관리 적절성
- 차량소통 및 주차질서 확립노력

【부진한 부문】

- 거래실적 향상도
- 전자경매제도 도입노력
- 하역장비 확보 및 운영실적
- 품질인증품, 대량입하품, 표준규격품 등 우수출하주의 우대조치
- 당해 연도 사업계획수립 운영의 적절성 및 실행도

나. 계량지표 평가결과

지표명	실 적 산 출 기 초 자 료	실적치	평점	가중치	득점
계	-	-	-	52	36.24
거래목표 달성도	○ 거래실적 - 물량 : 95,709톤, 금액 : 60,460백만원 ○ 거래목표 - 물량 : 117,299톤, 금액 : 67,000백만원	85.92	66.30	3	1.99
거래실적 향상도	○ 전년도 거래실적 - 물량 : 109,580톤, 금액 : 62,583백만원 ○ 금년도 거래실적 - 물량 : 95,709톤, 금액 : 60,460백만원	-8.03	60.74	3	1.82
거래점유율	○ 법인(공판장) 거래실적 - 물량 : 95,709톤, 금액 : 60,460백만원 ○ 소속 도매시장 총 거래실적 - 물량 : 309,448톤, 금액 : 239,518백만원 ○ 도매시장 사용면적(m ²) - 총면적 : 24,203, 법인 : 8,153	92.66	71.49	6	4.29
상장경매율(과채류제외)	○ 채소 상장경매 금액 : 19,053백만원 ○ 채소 거래금액 : 27,180백만원	70.10	70.10	10	7.01
중도매인의 거래만족도	○ 물량집하노력 : 0.96 ○ 구색갖추기 : 0.72 ○ 경매사 자질 : 0.66 ○ 미수금운영관리 : 0.75 ○ 판매장려금지급 : 0.34 ○ 유통정보신뢰도 : 0.64 ○ 서비스제공노력 : 0.62 ○ 이의제기시처리 : 0.33 ○ 경매진행의 공정성 : 0.99 ○ 직원의친절도 : 0.37	6.38	63.80	10	6.38
유통교육 참여율	○ 교육참석자 수 : 4 ○ 교육대상자 수 : 4	100.00	100.00	2	2.00
영업수지 비율	○ 영업비용 : 3,000백만원 ○ 영업수익 : 3,557백만원	84.34	78.08	5	3.90
매출채권 회전율	○ 거래금액 : 60,460백만원 ○ 중도매인 미수채권 : 2,655백만원	22.77	71.88	4	2.88
종업원1인당 매출액	○ 매출액 : 3,557백만원 ○ 종업원수 : 41명	86.76	68.66	4	2.75
매출액 증가율	○ 당기 매출액 : 3,557백만원 ○ 전기 매출액 : 4,003백만원	-11.14	64.44	5	3.22

다. 비계량지표 평가결과

지 표 명	평 가 항 목	가중치	등 급	득 점
계		48	-	36.14
1. 물량집하활동 강화노력	○ 물량집하활동 강화노력	4	미	3.00
2. 물량분산지원 강화노력	○ 물량분산지원 강화노력	4	미	3.00
3. 출하주에 대한 서비스	○ 출하주에 대한 서비스 노력 (경매최저가격제시 운영 등)	4	미	3.00
4. 유통정보 관리노력		(4)		
	○ 유통정보 제공노력	2	우	1.75
	○ 판매원표관리의 적절성	2	우	1.75
5. 거래공정성 확보노력		(12)		
	○ 거래불신해소 및 각종 부조리근절 노력	5	우	4.38
	○ 개설자나 감독기관의 경고, 시정명령 등의 사례	4	미	3.00
	○ 전자경매제도 도입노력	3	우	2.63
6. 시설환경 유지노력		(6)		
	○ 쓰레기 감량유도 노력 및 관리구역내 청 소상태 등 시설물관리 적절성	3	수	3.00
	○ 차량소통 및 주차질서 확립노력	3	수	3.00
7. 물류개선 노력		(10)		
	○ 하역장비 확보 및 운영실적	5	우	4.38
	○ 품질인증품, 대량입하품, 표준규격품 등 우수출하주의 우대조치	5	양	3.13
8. 당년도 사업계획수립운영	○ 당해연도 사업계획수립 운영의 적절성 및 실행도	2	양	1.25
9. 업무 전산화	○ 사무자동화를 위한 업무전산화	2	미	1.50

농협부산(공)

가. 평가결과 요약

1) 종합평가 : 보통

2) 종합득점

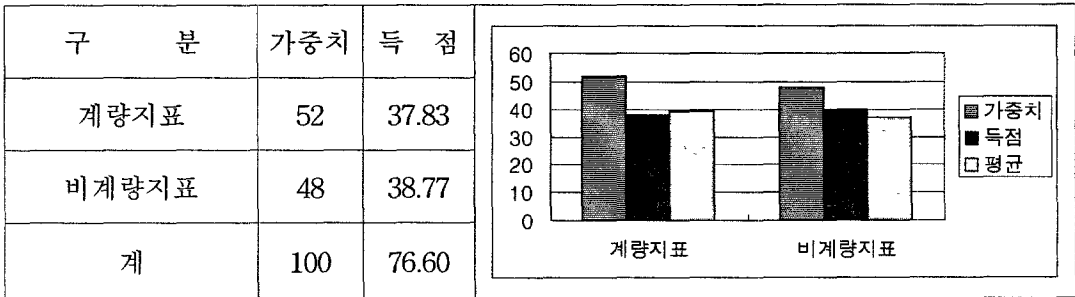

3) 평가 부문별 득점

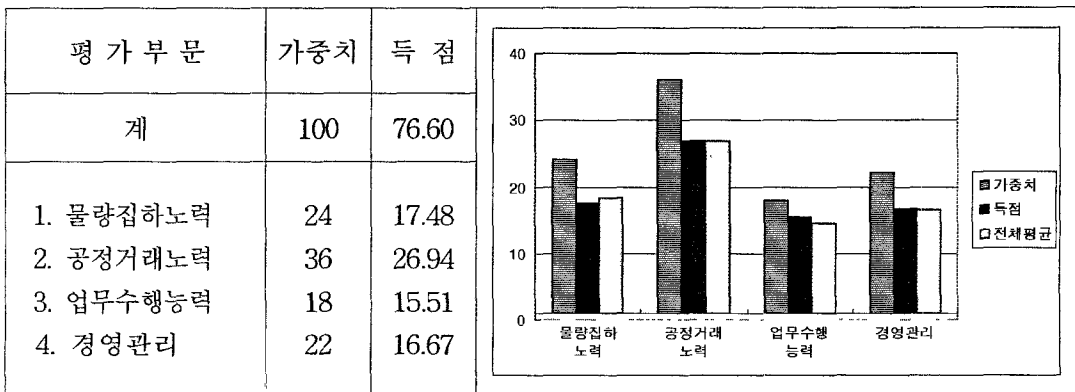

4) 총 평

【우수한 부문】

- 유통교육 참여율
- 종업원 1인당 매출액
- 유통정보 제공노력
- 판매원표 관리의 적절성
- 거래불신해소 및 각종부조리근절 노력
- 전자경매제도 도입노력
- 쓰레기 감량유도 노력 및 관리구역 내 청소상태 등 시설물관리 적절성
- 차량소통 및 주차질서 확립노력
- 하역장비 확보 및 운영실적

【부진한 부문】

- 거래실적 향상도
- 품질인증품, 대량입하품, 표준규격품 등 우수출하주의 우대조치
- 당해 연도 사업계획수립 운영의 적절성 및 실행도

나. 계량지표 평가결과

지표명	실 적 산 출 기 초 자 료	실적치	평점	가중치	득점
계	-	-	-	52	37.83
거래목표 달성도	○ 거래실적 - 물량 : 112,774톤, 금액 : 94,981백만원 ○ 거래목표 - 물량 : 145,000톤, 금액 : 96,000백만원	88.36	68.45	3	2.05
거래실적 향상도	○ 전년도 거래실적 - 물량 : 143,312톤, 금액 : 95,140백만원 ○ 금년도 거래실적 - 물량 : 112,774톤, 금액 : 94,981백만원	-10.74	57.21	3	1.72
거래점유율	○ 법인(공판장) 거래실적 - 물량 : 112,774톤, 금액 : 94,981백만원 ○ 소속 도매시장 총 거래실적 - 물량 : 309,448톤, 금액 : 239,518백만원 ○ 도매시장 사용면적(m ²) - 총면적 : 24,203, 법인 : 8,085	107.18	78.43	6	4.71
상장경매율 (과채류제외)	○ 채소 상장경매 금액 : 28,811백만원 ○ 채소 거래금액 : 40,115백만원	71.82	71.82	10	7.18
중도매인의 거래만족도	○ 물량집하노력 : 1.14 ○ 구색갖추기 : 0.70 ○ 경매사 자질 : 0.66 ○미수금운영관리 : 0.81 ○판매장려금지급 : 0.29 ○유통정보신뢰도 : 0.56 ○서비스제공노력 : 0.50 ○이의제기시처리 : 0.30 ○경매진행의 공정성 : 0.93 ○직원의친절도 : 0.36	6.25	62.50	10	6.25
유통교육 참여율	○ 교육참석자 수 : 2 ○ 교육대상자 수 : 2	100.00	100.00	2	2.00
영업수지 비율	○ 영업비용 : 4,623백만원 ○ 영업수익 : 5,483백만원	84.32	78.10	5	3.91
매출채권 회 전 율	○ 거래금액 : 94,981백만원 ○ 중도매인 미수채권 : 6,373백만원	14.90	69.70	4	2.79
종업원1인당 매출액	○ 매출액 : 5,483백만원 ○ 종업원수 : 28명	195.82	93.05	4	3.72
매출액 증가율	○ 당기 매출액 : 5,483백만원 ○ 전기 매출액 : 5,857백만원	-6.39	69.98	5	3.50

다. 비계량지표 평가결과

지 표 명	평 가 항 목	가중치	등 급	득 점
계		48	-	38.77
1. 물량집하활동 강화노력	○ 물량집하활동 강화노력	4	미	3.00
2. 물량분산지원 강화노력	○ 물량분산지원 강화노력	4	미	3.00
3. 출하주에 대한 서비스	○ 출하주에 대한 서비스 노력 (경매최저가격제시 운영 등)	4	미	3.00
4. 유통정보 관리노력		(4)		
	○ 유통정보 제공노력	2	우	1.75
	○ 판매원표관리의 적절성	2	우	1.75
5. 거래공정성 확보노력		(12)		
	○ 거래불신해소 및 각종 부조리근절 노력	5	우	4.38
	○ 개설자나 감독기관의 경고, 시정명령 등의 사례	4	미	3.00
	○ 전자경매제도 도입노력	3	우	2.63
6. 시설환경 유지노력		(6)		
	○ 쓰레기 감량유도 노력 및 관리구역내 청 소상태 등 시설물관리 적절성	3	수	3.00
	○ 차량소통 및 주차질서 확립노력	3	수	3.00
7. 물류개선 노력		(10)		
	○ 하역장비 확보 및 운영실적	5	우	4.38
	○ 품질인증품, 대량입하품, 표준규격품 등 우수출하주의 우대조치	5	양	3.13
8. 당년도 사업계획수립운영	○ 당해연도 사업계획수립 운영의 적절성 및 실행도	2	양	1.25
9. 업무 전산화	○ 사무자동화를 위한 업무전산화	2	미	1.50

대구중앙청과

가. 평가결과 요약

1) 종합평가 : 우수

2) 종합특점

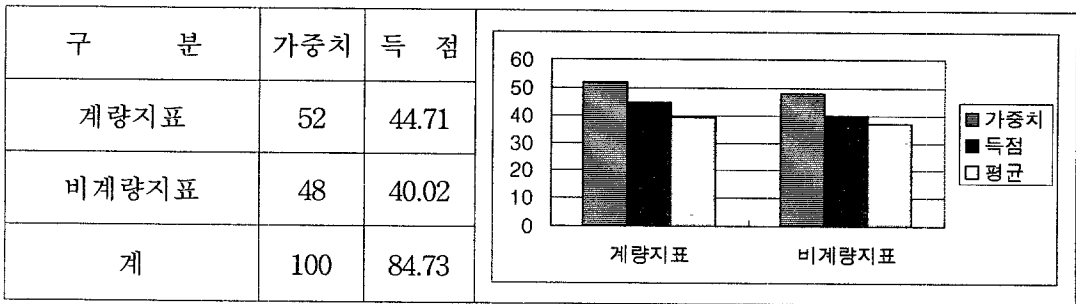

3) 평가 부문별 특점

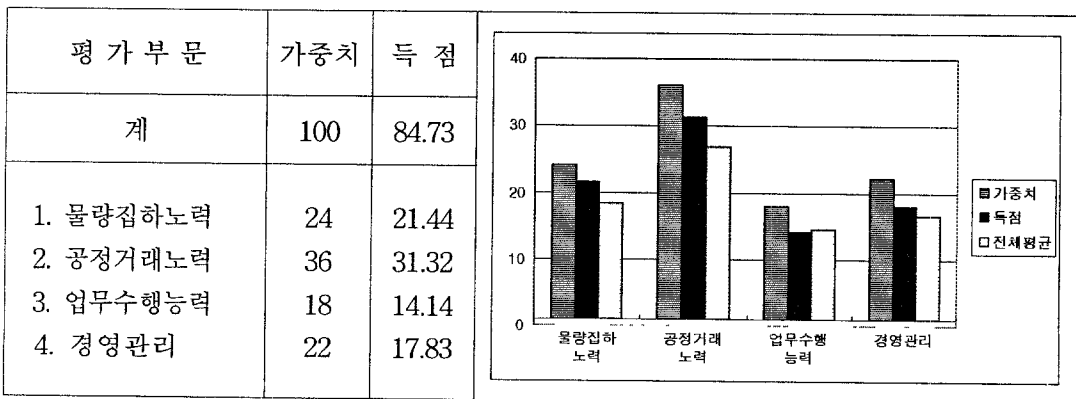

4) 총 평

【우수한 부문】

- 거래 점유율
- 상장 경매율(과채류 제외)
- 주거래 중도매인의 법인(공판장)에 대한 거래 만족도
- 유통교육 참여율
- 물량 집하 활동강화 노력
- 물량 분산 지원강화 노력
- 출하주에 대한 서비스 노력(경매최저가격제시 운영등)
- 유통정보 제공노력
- 거래불신해소 및 각종부조리근절 노력
- 전자경매제도 도입노력
- 쓰레기 감량유도 노력 및 관리구역 내 청소상태 등 시설물관리 적절성
- 차량소통 및 주차질서 확립노력
- 당해 연도 사업계획수립 운영의 적절성 및 실행도
- 사무자동화를 위한 업무전산화

【부진한 부문】

- 판매원표 관리의 적절성
- 하역장비 확보 및 운영실적

나. 계량지표 평가결과

지표명	실 적 산 출 기 초 자 료	실적치	평점	가중치	득점
계	-	-	-	52	44.71
거래목표 달성도	○ 거래실적 - 물량 : 82,917톤, 금액 : 80,479백만원 ○ 거래목표 - 물량 : 75,000톤, 금액 : 71,000백만원	111.95	85.31	3	2.56
거래실적 향상도	○ 전년도 거래실적 - 물량 : 79,160톤, 금액 : 69,491백만원 ○ 금년도 거래실적 - 물량 : 82,917톤, 금액 : 80,479백만원	10.28	79.90	3	2.40
거래점유율	○ 법인(공판장) 거래실적 - 물량 : 82,917톤, 금액 : 80,479백만원 ○ 소속 도매시장 총 거래실적 - 물량 : 426,900톤, 금액 : 271,100백만원 ○ 도매시장 사용면적(m ²) - 총면적 : 22,222, 법인 : 4,881	139.56	99.75	6	5.98
상장경매율 (과채류제외)	○ 채소 상장경매 금액 : 19,071백만원 ○ 채소 거래금액 : 19,775백만원	96.44	96.44	10	9.64
중도매인의 거래만족도	○ 물량집하노력 : 1.29 ○ 구색갖추기 : 0.82 ○ 경매사 자질 : 0.90 ○미수금융영관리 : 1.17 ○판매장려금지급 : 0.39 ○유통정보신뢰도 : 0.68 ○서비스제공노력 : 0.72 ○이의제기시처리 : 0.37 ○경매진행의 공정성 : 1.29 ○직원의친절도 : 0.42	8.05	80.50	10	8.05
유통교육 참여율	○ 교육참석자 수 : 2 ○ 교육대상자 수 : 2	100.00	100.00	2	2.00
영업수지 비율	○ 영업비용 : 3,662백만원 ○ 영업수익 : 4,720백만원	77.58	82.98	5	4.15
매출채권 회 전 율	○ 거래금액 : 80,479백만원 ○ 중도매인 미수채권 : 4,068백만원	19.78	71.09	4	2.84
종업원1인당 매출액	○ 매출액 : 4,720백만원 ○ 종업원수 : 36명	131.11	77.27	4	3.09
매출액 증가율	○ 당기 매출액 : 4,720백만원 ○ 전기 매출액 : 4,475백만원	5.47	79.90	5	4.00

다. 비계량지표 평가결과

지 표 명	평 가 항 목	가중치	등 급	득 점
계		48	-	40.02
1. 물량집하활동 강화노력	○ 물량집하활동 강화노력	4	우	3.50
2. 물량분산지원 강화노력	○ 물량분산지원 강화노력	4	우	3.50
3. 출하주에 대한 서비스	○ 출하주에 대한 서비스 노력 (경매최저가격제시 운영 등)	4	우	3.50
4. 유통정보 관리노력		(4)		
	○ 유통정보 제공노력	2	수	2.00
	○ 판매원표관리의 적절성	2	양	1.25
5. 거래공정성 확보노력		(12)		
	○ 거래불산해소 및 각종 부조리근절 노력	5	우	4.38
	○ 개설자나 감독기관의 경고, 시정명령 등의 사례	4	미	3.00
	○ 전자경매제도 도입노력	3	수	3.00
6. 시설환경 유지노력		(6)		
	○ 쓰레기 감량유도 노력 및 관리구역내 청 소상태 등 시설물관리 적절성	3	우	2.63
	○ 차량소통 및 주차질서 확립노력	3	우	2.63
7. 물류개선 노력		(10)		
	○ 하역장비 확보 및 운영실적	5	양	3.13
	○ 품질인증품, 대량입하품, 표준규격품 등 우수출하주의 우대조치	5	미	3.75
8. 당해연도 사업계획수립운영	○ 당해연도 사업계획수립 운영의 적절성 및 실행도	2	우	1.75
9. 업무 전산화	○ 사무자동화를 위한 업무전산화	2	수	2.00

영남청과

가. 평가결과 요약

1) 종합평가 : 보통

2) 종합득점

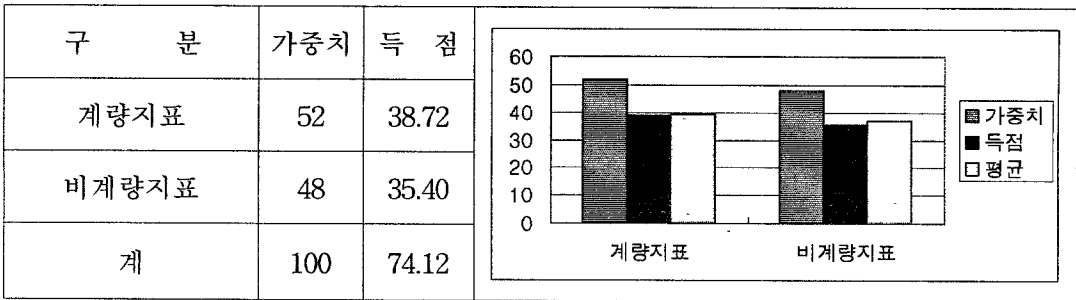

3) 평가 부문별 득점

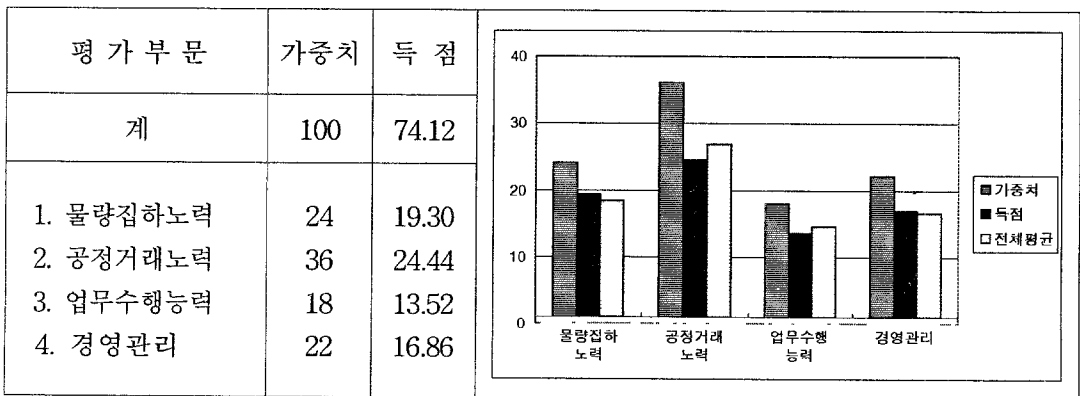

4) 총 평

【우수한 부문】

- 거래실적 향상도
- 유통교육 참여율
- 개설자나 감독기관의 경고, 시정명령 등의 사례
- 쓰레기 감량유도 노력 및 관리구역 내 청소상태 등 시설물관리 적절성
- 차량소통 및 주차질서 확립노력

【부진한 부문】

- 상장 경매율(과채류 제외)
- 판매원표 관리의 적절성
- 전자경매제도 도입노력
- 하역장비 확보 및 운영실적
- 품질인증품, 대량입하품, 표준규격품 등 우수출하주의 우대조치

나. 계량지표 평가결과

지표명	실적 산출 기초 자료	실적치	평점	가중치	득점
계	-	-	-	52	38.72
거래목표 달성도	○ 거래실적 - 물량 : 124,527톤, 금액 : 62,046백만원 ○ 거래목표 - 물량 : 120,000톤, 금액 : 60,000백만원	103.59	78.53	3	2.36
거래실적 향상도	○ 전년도 거래실적 - 물량 : 130,584톤, 금액 : 65,441백만원 ○ 금년도 거래실적 - 물량 : 124,527톤, 금액 : 62,046백만원	-4.91	64.66	3	1.94
거래점유율	○ 법인(공판장) 거래실적 - 물량 : 124,527톤, 금액 : 62,046백만원 ○ 소속 도매시장 총 거래실적 - 물량 : 426,900톤, 금액 : 271,100백만원 ○ 도매시장 사용면적(m ²) - 총면적 : 22,222, 법인 : 4,948	144.88	100.00	6	6.00
상장경매율 (과채류제외)	○ 채소 상장경매 금액 : 11,941백만원 ○ 채소 거래금액 : 33,816백만원	35.31	50.00	10	5.00
중도매인의 거래만족도	○ 물량집하노력 : 1.05 ○ 구색갖추기 : 0.76 ○ 경매사 자질 : 0.80 ○ 미수금운영관리 : 1.14 ○ 판매장려금지급 : 0.39 ○ 유통정보신뢰도 : 0.70 ○ 서비스제공노력 : 0.72 ○ 이의제기시처리 : 0.36 ○ 경매진행의 공정성 : 1.23 ○ 직원의친절도 : 0.41	7.56	75.60	10	7.56
유통교육 참여율	○ 교육참석자 수 : 3 ○ 교육대상자 수 : 3	100.00	100.00	2	2.00
영업수지 비율	○ 영업비용 : 2,339백만원 ○ 영업수익 : 2,966백만원	78.86	81.91	5	4.10
매출채권 회전율	○ 거래금액 : 62,046백만원 ○ 중도매인 미수채권 : 2,252백만원	27.55	73.16	4	2.93
종업원1인당 매출액	○ 매출액 : 2,966백만원 ○ 종업원수 : 22명	134.82	77.96	4	3.12
매출액 증가율	○ 당기 매출액 : 2,966백만원 ○ 전기 매출액 : 3,005백만원	-1.30	74.24	5	3.71

다. 비계량지표 평가결과

지 표 명	평 가 항 목	가중치	등 급	득 점
계		48	-	35.40
1. 물량집하활동 강화노력	○ 물량집하활동강화노력	4	미	3.00
2. 물량분산지원 강화노력	○ 물량분산지원강화노력	4	미	3.00
3. 출하주에 대한 서비스	○ 출하주에대한 서비스 노력 (경매최저가격제시 운영등)	4	미	3.00
4. 유통정보 관리노력		(4)		
	○ 유통정보 제공노력	2	미	1.50
	○ 판매원표관리의 적절성	2	우	1.75
5. 거래공정성 확보노력		(12)		
	○ 거래불신해소 및 각종 부조리근절 노력	5	미	3.75
	○ 개설자나 감독기관의 경고, 시정명령 등의 사례	4	미	3.00
	○ 전자경매제도 도입노력	3	가	1.50
6. 시설환경 유지노력		(6)		
	○ 쓰레기 감량유도 노력 및 관리구역내 청 소상태 등 시설물관리 적절성	3	미	2.25
	○ 차량소통 및 주차질서 확립노력	3	우	2.63
7. 물류개선 노력		(10)		
	○ 하역장비 확보 및 운영실적	5	양	3.13
	○ 품질인증품, 대량입하품, 표준규격품 등 우수출하주의 우대조치	5	양	3.13
8. 당년사업계획수립운영	○ 당해연도 사업계획수립 운영의 적절성 및 실행도	2	양	1.25
9. 업무 전산화	○ 사무자동화를 위한 업무전산화	2	미	1.50

대한청과

가. 평가결과 요약

1) 종합평가 : 부진

2) 종합득점

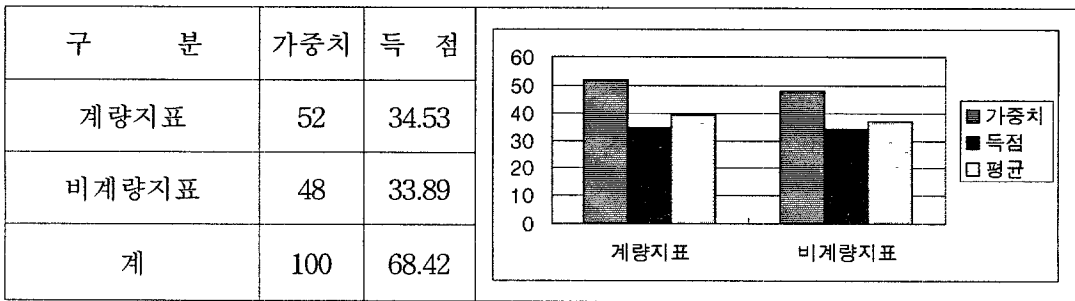

3) 평가 부문별 득점

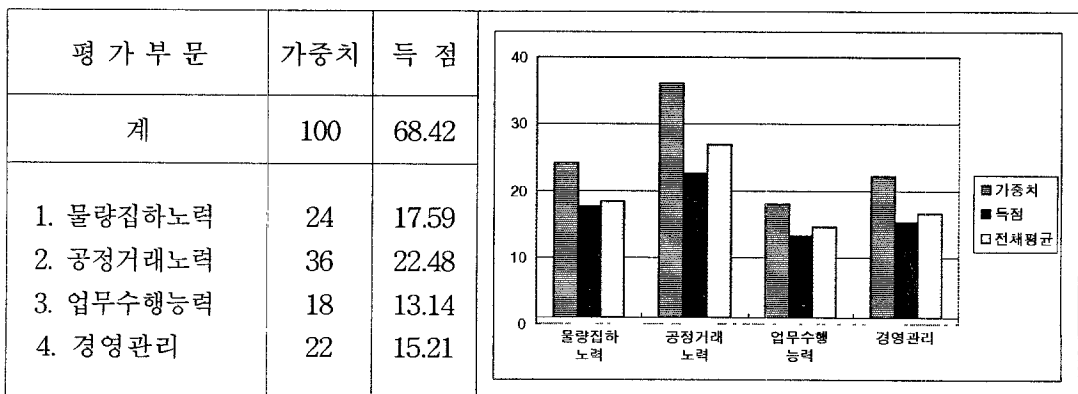

4) 총 평

【우수한 부문】

- 유통교육 참여율
- 판매원포 관리의 적절성
- 차량소통 및 주차질서 확립노력

【부진한 부문】

- 상장 경매율(과채류 제외)
- 출하주에 대한 서비스 노력(경매최저가격제시 운영등)
- 전자경매제도 도입노력
- 하역장비 확보 및 운영실적
- 품질인증품, 대량입하품, 표준규격품 등 우수출하주의 우대조치
- 당해 연도 사업계획수립 운영의 적절성 및 실행도

나. 계량지표 평가결과

지표명	실 적 산 출 기 초 자 료	실적치	평점	가중치	특점
계	-	-	-	52	34.53
거래목표 달성도	○ 거래실적 - 물량 : 78,241톤, 금액 : 28,445백만원 ○ 거래목표 - 물량 : 68,000톤, 금액 : 31,000백만원	103.41	78.41	3	2.35
거래실적 향상도	○ 전년도 거래실적 - 물량 : 67,627톤, 금액 : 30,146백만원 ○ 금년도 거래실적 - 물량 : 78,241톤, 금액 : 28,445백만원	5.03	75.15	3	2.25
거래점유율	○ 법인(공판장) 거래실적 - 물량 : 78,241톤, 금액 : 28,445백만원 ○ 소속 도매시장 총 거래실적 - 물량 : 426,900톤, 금액 : 271,100백만원 ○ 도매시장 사용면적(m ²) - 총면적 : 22,222, 법인 : 4,188	99.77	74.88	6	4.49
상장경매율 (과채류제외)	○ 채소 상장경매 금액 : 8,096백만원 ○ 채소 거래금액 : 24,316백만원	33.29	50.00	10	5.00
중도매인의 거래만족도	○ 물량집하노력 : 0.72 ○ 구색갖추기 : 0.50 ○ 경매사 자질 : 0.64 ○미수금운영관리 : 1.02 ○판매장려금지급 : 0.25 ○유통정보신뢰도 : 0.56 ○서비스제공노력 : 0.54 ○이의제기시처리 : 0.30 ○경매진행의 공정성 : 1.08 ○직원의친절도 : 0.37	5.98	59.80	10	5.98
유통교육 참여율	○ 교육참석자 수 : 2 ○ 교육대상자 수 : 2	100.00	100.00	2	2.00
영업수지 비율	○ 영업비용 : 1,651백만원 ○ 영업수익 : 1,701백만원	97.06	70.45	5	3.52
매출채권 회 전 율	○ 거래금액 : 28,445백만원 ○ 중도매인 미수채권 : 509백만원	55.88	80.99	4	3.24
종업원1인당 매출액	○ 매출액 : 1,701백만원 ○ 종업원수 : 24명	70.88	64.55	4	2.58
매출액 증가율	○ 당기 매출액 : 1,701백만원 ○ 전기 매출액 : 1,952백만원	-12.86	62.44	5	3.12

다. 비계량지표 평가결과

지 표 명	평 가 항 목	가중치	등 급	득 점
계		48	-	33.89
1. 물량집하활동 강화노력	○ 물량집하활동 강화노력	4	미	3.00
2. 물량분산지원 강화노력	○ 물량분산지원 강화노력	4	미	3.00
3. 출하주에 대한 서비스	○ 출하주에 대한 서비스 노력 (경매최저가격제시 운영 등)	4	양	2.50
4. 유통정보 관리노력		(4)		
	○ 유통정보 제공노력	2	미	1.50
	○ 판매원표관리의 적절성	2	우	1.75
5. 거래공정성 확보노력		(12)		
	○ 거래불신해소 및 각종 부조리근절 노력	5	미	3.75
	○ 개설자나 감독기관의 경고, 시정명령 등의 사례	4	미	3.00
	○ 전자경매제도 도입노력	3	가	1.50
6. 시설환경 유지노력		(6)		
	○ 쓰레기 감량유도 노력 및 관리구역내 청 소상태 등 시설물관리 적절성	3	미	2.25
	○ 차량소통 및 주차질서 확립노력	3	우	2.63
7. 물류개선 노력		(10)		
	○ 하역장비 확보 및 운영실적	5	양	3.13
	○ 품질인증품, 대량입하품, 표준규격품 등 우수출하주의 우대조치	5	양	3.13
8. 당년도 사업계획수립운영	○ 당해연도 사업계획수립 운영의 적절성 및 실행도	2	양	1.25
9. 업무 전산화	○ 사무자동화를 위한 업무전산화	2	미	1.50

제 일 청 과

가. 평가결과 요약

1) 종합평가 : 보통

2) 종합득점

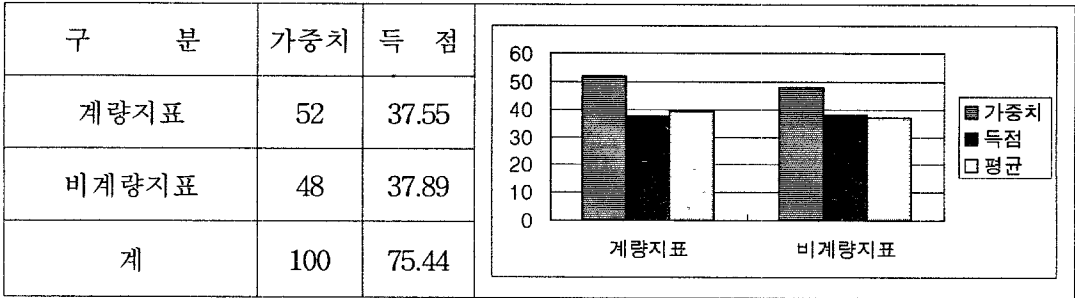

3) 평가 부문별 득점

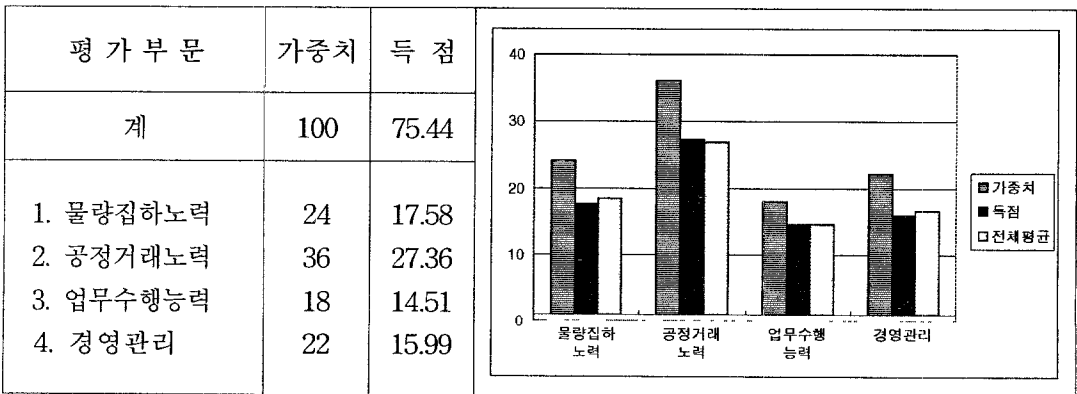

4) 총 평

【우수한 부문】

- 유통교육 참여율
- 물량 집하 활동강화 노력
- 물량 분산 지원강화 노력
- 판매원표 관리의 적절성
- 개설자나 감독기관의 경고, 시정명령 등의 사례
- 쓰레기 감량유도 노력 및 관리구역 내 청소상태 등 시설물관리 적절성
- 차량소통 및 주차질서 확립노력

【부진한 부문】

- 거래 점유율
- 전자경매제도 도입노력
- 하역장비 확보 및 운영실적
- 품질인증품, 대량입하품, 표준규격품 등 우수출하주의 우대조치

나. 계량지표 평가결과

지표명	실적 산출 기초 자료	실적치	평점	가중치	득점
계	-	-	-	52	37.55
거래목표 달성도	○ 거래실적 - 물량 : 46,984톤, 금액 : 24,748백만원 ○ 거래목표 - 물량 : 45,000톤, 금액 : 23,000백만원	106.00	80.07	3	2.40
거래실적 향상도	○ 전년도 거래실적 - 물량 : 49,060톤, 금액 : 22,773백만원 ○ 금년도 거래실적 - 물량 : 46,984톤, 금액 : 24,748백만원	2.22	72.61	3	2.18
거래점유율	○ 법인(공판장) 거래실적 - 물량 : 46,984톤, 금액 : 24,748백만원 ○ 소속 도매시장 총 거래실적 - 물량 : 426,900톤, 금액 : 271,100백만원 ○ 도매시장 사용면적(m ²) - 총면적 : 22,222, 법인 : 2,112	58.71	50.00	6	3.00
상장경매율 (과채류제외)	○ 채소 상장경매 금액 : 13,949백만원 ○ 채소 거래금액 : 18,116백만원	77.00	77.00	10	7.70
중도매인의 거래만족도	○ 물량집하노력 : 1.11 ○ 구색갖추기 : 0.76 ○ 경매사 자질 : 0.76 ○미수금운영관리 : 1.05 ○ 판매장려금지급 : 0.34 ○유통정보신뢰도 : 0.54 ○ 서비스제공노력 : 0.70 ○이의제기시처리 : 0.36 ○ 경매진행의 공정성 : 1.20 ○직원의친절도 : 0.46	7.28	72.80	10	7.28
유통교육 참여율	○ 교육참석자 수 : 2 ○ 교육대상자 수 : 2	100.00	100.00	2	2.00
영업수지 비율	○ 영업비용 : 1,224백만원 ○ 영업수익 : 1,361백만원	89.93	74.73	5	3.74
매출채권 회전율	○ 거래금액 : 24,748백만원 ○ 중도매인 미수채권 : 1,058백만원	23.39	72.05	4	2.88
종업원1인당 매출액	○ 매출액 : 1,361백만원 ○ 종업원수 : 19명	71.63	64.75	4	2.59
매출액 증가율	○ 당기 매출액 : 1,361백만원 ○ 전기 매출액 : 1,355백만원	0.44	75.70	5	3.78

다. 비계량지표 평가결과

지 표 명	평 가 항 목	가중치	등 급	득 점
계		48	-	37.89
1. 물량집하활동 강화노력	○ 물량집하활동 강화노력	4	우	3.50
2. 물량분산지원 강화노력	○ 물량분산지원 강화노력	4	우	3.50
3. 출하주에 대한 서비스	○ 출하주에 대한 서비스 노력 (경매최저가격제시 운영 등)	4	미	3.00
4. 유통정보 관리노력		(4)		
	○ 유통정보 제공노력	2	미	1.50
	○ 판매원표관리의 적절성	2	우	1.75
5. 거래공정성 확보노력		(12)		
	○ 거래불신해소 및 각종 부조리근절 노력	5	미	3.75
	○ 개설자나 감독기관의 경고, 시정명령 등의 사례	4	미	3.00
	○ 전자경매제도 도입노력	3	가	1.50
6. 시설환경 유지노력		(6)		
	○ 쓰레기 감량유도 노력 및 관리구역내 청 소상태 등 시설물관리 적절성	3	미	2.25
	○ 차량소통 및 주차질서 확립노력	3	우	2.63
7. 물류개선 노력		(10)		
	○ 하역장비 확보 및 운영실적	5	양	3.13
	○ 품질인증품, 대량입하품, 표준규격품 등 우수출하주의 우대조치	5	양	3.13
8. 당해연도 사업계획수립운영	○ 당해연도 사업계획수립 운영의 적절성 및 실행도	2	미	1.50
9. 업무 전산화	○ 사무자동화를 위한 업무전산화	2	미	1.50

농협 북대구(공)

가. 평가결과 요약

1) 종합평가 : 보통

2) 종합득점

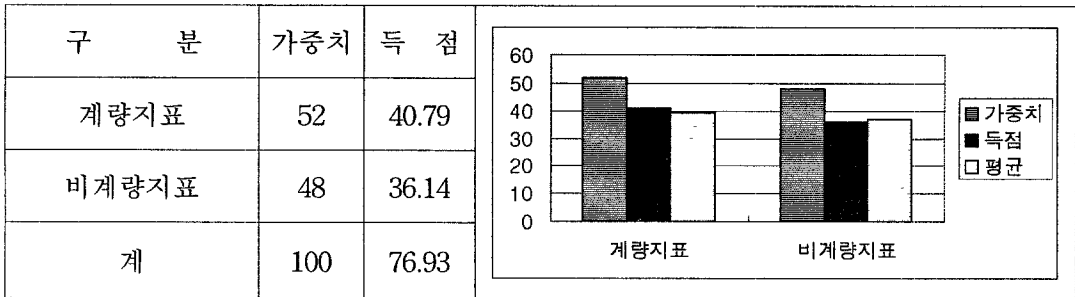

3) 평가 부문별 득점

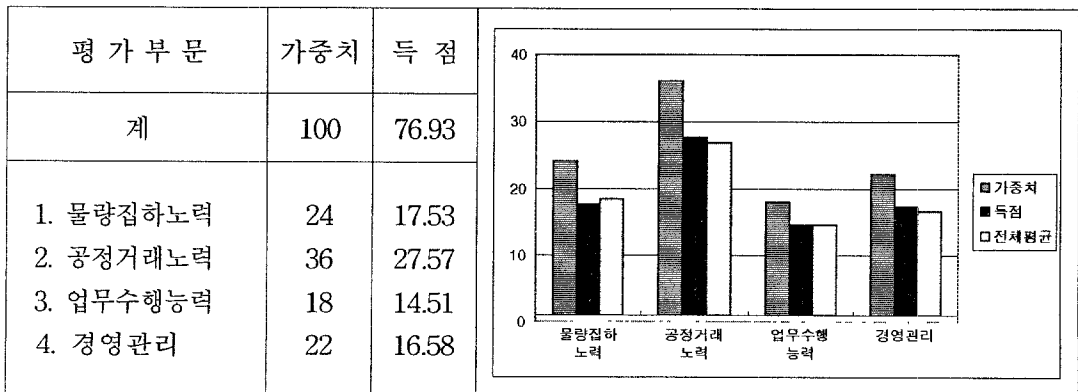

4) 총 평

【우수한 부문】

- 유통교육 참여율
- 종업원 1인당 매출액
- 물량 집하 활동강화 노력
- 판매원표 관리의 적절성
- 개설자나 감독기관의 경고, 시정명령 등의 사례
- 쓰레기 감량유도 노력 및 관리구역 내 청소상태 등 시설물관리 적절성
- 차량소통 및 주차질서 확립노력

【부진한 부문】

- 물량 분산 지원강화 노력
- 출하주에 대한 서비스 노력(경매최저가격제시 운영등)
- 유통정보 제공노력
- 전자경매제도 도입노력
- 하역장비 확보 및 운영실적
- 당해 연도 사업계획수립 운영의 적절성 및 실행도
- 사무자동화를 위한 업무전산화

나. 계량지표 평가결과

지표명	실적 산출 기초 자료	실적치	평점	가중치	득점
계	-	-	-	52	40.79
거래목표 달성도	○ 거래실적 - 물량 : 62,105톤, 금액 : 53,333백만원 ○ 거래목표 - 물량 : 74,612톤, 금액 : 63,100백만원	83.88	64.51	3	1.94
거래실적 향상도	○ 전년도 거래실적 - 물량 : 59,159톤, 금액 : 49,132백만원 ○ 금년도 거래실적 - 물량 : 62,105톤, 금액 : 53,333백만원	6.77	76.72	3	2.30
거래접유율	○ 법인(공판장) 거래실적 - 물량 : 62,105톤, 금액 : 53,333백만원 ○ 소속 도매시장 총 거래실적 - 물량 : 426,900톤, 금액 : 271,100백만원 ○ 도매시장 사용면적(m ²) - 총면적 : 22,222, 법인 : 4,353	110.10	79.82	6	4.79
상장경매율 (과채류제외)	○ 채소 상장경매 금액 : 25,882백만원 ○ 채소 거래금액 : 29,867백만원	86.66	86.66	10	8.67
중도매인의 거래만족도	○ 물량집하노력 : 0.81 ○ 구색갖추기 : 0.62 ○ 경매사 자질 : 0.70 ○ 미수금운영관리 : 0.87 ○ 판매장려금지급 : 0.26 ○ 유통정보신뢰도 : 0.66 ○ 서비스제공노력 : 0.60 ○ 이의제기시처리 : 0.29 ○ 경매진행의 공정성 : 1.11 ○ 직원의 친절도 : 0.35	6.27	62.70	10	6.27
유통교육 참여율	○ 교육참석자 수 : 2 ○ 교육대상자 수 : 2	100.00	100.00	2	2.00
영업수지 비율	○ 영업비용 : 2,435백만원 ○ 영업수익 : 3,149백만원	77.33	83.19	5	4.16
매출채권 회전율	○ 거래금액 : 53,333백만원 ○ 중도매인 미수채권 : 3,139백만원	16.99	70.34	4	2.81
종업원1인당 매출액	○ 매출액 : 3,149백만원 ○ 종업원수 : 14명	224.93	100.00	4	4.00
매출액 증가율	○ 당기 매출액 : 3,149백만원 ○ 전기 매출액 : 3,084백만원	2.11	77.09	5	3.85

다. 비계량지표 평가결과

지 표 명	평 가 항 목	가중치	등 급	득 점
계		48	-	36.14
1. 물량집하활동 강화노력	○ 물량집하활동 강화노력	4	우	3.50
2. 물량분산지원 강화노력	○ 물량분산지원 강화노력	4	양	2.50
3. 출하주에 대한 서비스	○ 출하주에 대한 서비스 노력 (경매최저가격제시 운영 등)	4	양	2.50
4. 유통정보 관리노력		(4)		
	○ 유통정보 제공노력	2	양	1.25
	○ 판매원표관리의 적절성	2	우	1.75
5. 거래공정성 확보노력		(12)		
	○ 거래불산해소 및 각종 부조리근절 노력	5	미	3.75
	○ 개설자나 감독기관의 경고, 시정명령 등의 사례	4	수	4.00
	○ 전자경매제도 도입노력	3	양	1.88
6. 시설환경 유지노력		(6)		
	○ 쓰레기 감량유도 노력 및 관리구역내 청 소상태 등 시설물관리 적절성	3	수	3.00
	○ 차량소통 및 주차질서 확립노력	3	우	2.63
7. 물류개선 노력		(10)		
	○ 하역장비 확보 및 운영실적	5	양	3.13
	○ 품질인증품, 대량입하품, 표준규격품 등 우수출하주의 우대조치	5	미	3.75
8. 당년도 사업계획수립운영	○ 당해연도 사업계획수립 운영의 적절성 및 실행도	2	양	1.25
9. 업무 전산화	○ 사무자동화를 위한 업무전산화	2	양	1.25

대구경북원협(공)

가. 평가결과 요약

1) 종합평가 : 보통

2) 종합득점

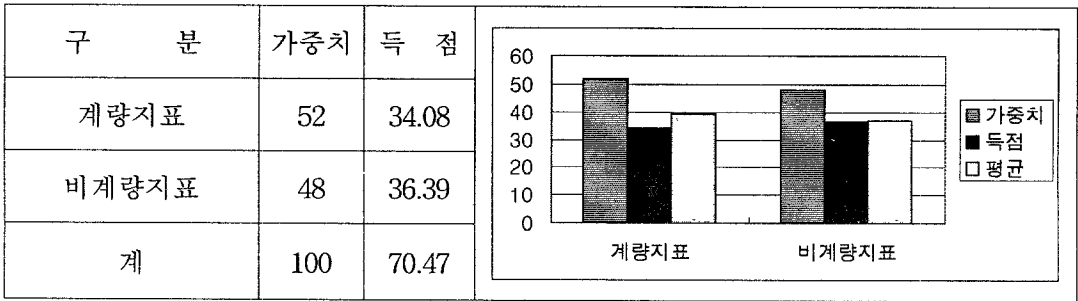

3) 평가 부문별 득점

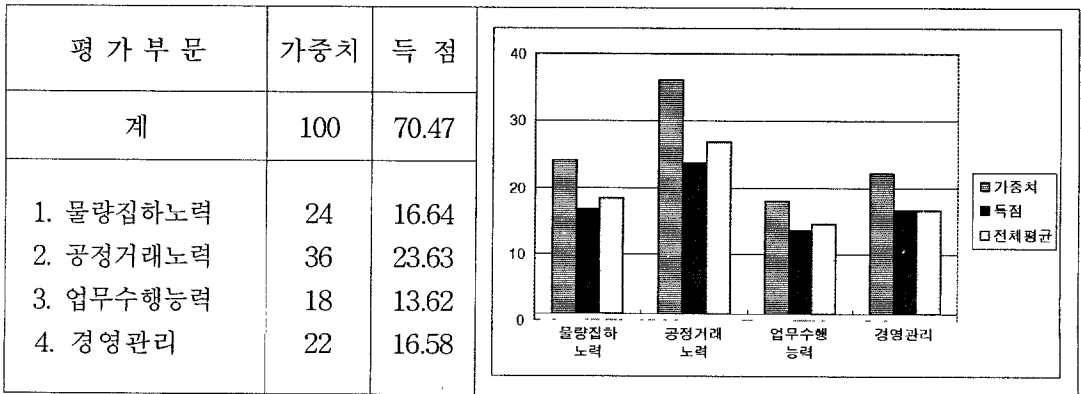

4) 총 평

【우수한 부문】

- 유통교육 참여율
- 매출채권 회전을
- 물량 집하 활동강화 노력
- 출하주에 대한 서비스 노력(경매최저가격제시 운영등)
- 판매원표 관리의 적절성
- 개설자나 감독기관의 경고, 시정명령 등의 사례
- 차량소통 및 주차질서 확립노력

【부진한 부문】

- 거래목표 달성도
- 거래 점유율
- 종업원 1인당 매출액
- 물량 분산 지원강화 노력
- 유통정보 제공노력
- 전자경매제도 도입노력
- 품질인증품, 대량입하품, 표준규격품 등 우수출하주의 우대조치

나. 계량지표 평가결과

지표명	실 적 산 출 기 초 자 료	실적치	평점	가중치	득점
계	-	-	-	52	34.08
거래목표 달성도	○ 거래실적 - 물량 : 32,126톤, 금액 : 22,049백만원 ○ 거래목표 - 물량 : 45,000톤, 금액 : 23,900백만원	81.82	62.70	3	1.88
거래실적 향상도	○ 전년도 거래실적 - 물량 : 33,068톤, 금액 : 19,422백만원 ○ 금년도 거래실적 - 물량 : 32,126톤, 금액 : 22,049백만원	5.34	75.43	3	2.26
거래점유율	○ 법인(공판장) 거래실적 - 물량 : 32,126톤, 금액 : 22,049백만원 ○ 소속 도매시장 총 거래실적 - 물량 : 426,900톤, 금액 : 271,100백만원 ○ 도매시장 사용면적(m ²) - 총면적 : 22,222, 법인 : 1,740	46.98	50.00	6	3.00
상장경매율 (과채류제외)	○ 채소 상장경매 금액 : 2,311백만원 ○ 채소 거래금액 : 4,550백만원	50.79	50.79	10	5.08
중도매인의 거래만족도	○ 물량집하노력 : 0.90 ○ 구색갖추기 : 0.58 ○ 경매사 자질 : 0.62 ○ 미수금운영관리 : 0.90 ○ 판매장려금지급 : 0.34 ○ 유통정보신뢰도 : 0.64 ○ 서비스제공노력 : 0.60 ○ 이의제기시처리 : 0.33 ○ 경매진행의 공정성 : 1.20 ○ 직원의친절도 : 0.31	6.42	64.20	10	6.42
유통교육 참여율	○ 교육참석자 수 : - ○ 교육대상자 수 : -		93.16	2	1.86
영업수지 비율	○ 영업비용 : 1,294백만원 ○ 영업수익 : 1,216백만원	106.41	62.82	5	3.14
매출채권 회전율	○ 거래금액 : 22,049백만원 ○ 중도매인 미수채권 : 10백만원	2204.9	100.00	4	4.00
종업원1인당 매출액	○ 매출액 : 1,216백만원 ○ 종업원수 : 18명	67.56	63.69	4	2.55
매출액 증가율	○ 당기 매출액 : 1,216백만원 ○ 전기 매출액 : 1,180백만원	3.05	77.88	5	3.89

다. 비계량지표 평가결과

지 표 명	평 가 항 목	가중치	등 급	득 점
계		48	-	36.39
1. 물량집하활동 강화노력	○ 물량집하활동 강화노력	4	우	3.50
2. 물량분산지원 강화노력	○ 물량분산지원 강화노력	4	양	2.50
3. 출하주에 대한 서비스	○ 출하주에 대한 서비스 노력 (경매최저가격제시 운영 등)	4	우	3.50
4. 유통정보 관리노력		(4)		
	○ 유통정보 제공노력	2	양	1.25
	○ 판매원표관리의 적절성	2	우	1.75
5. 거래공정성 확보노력		(12)		
	○ 거래불신해소 및 각종 부조리근절 노력	5	미	3.75
	○ 개설자나 감독기관의 경고, 시정명령 등의 사례	4	우	3.50
	○ 전자경매제도 도입노력	3	양	1.88
6. 시설환경 유지노력		(6)		
	○ 쓰레기 감량유도 노력 및 관리구역내 청 소상태 등 시설물관리 적절성	3	미	2.25
	○ 차량소통 및 주차질서 확립노력	3	우	2.63
7. 물류개선 노력		(10)		
	○ 하역장비 확보 및 운영실적	5	미	3.75
	○ 품질인증품, 대량입하품, 표준규격품 등 우수출하주의 우대조치	5	양	3.13
8. 당해연도 사업계획수립운영	○ 당해연도 사업계획수립 운영의 적절성 및 실행도	2	미	1.50
9. 업무 전산화	○ 사무자동화를 위한 업무전산화	2	미	1.50

인천농산물

가. 평가결과 요약

1) 종합평가 : 양호

2) 종합득점

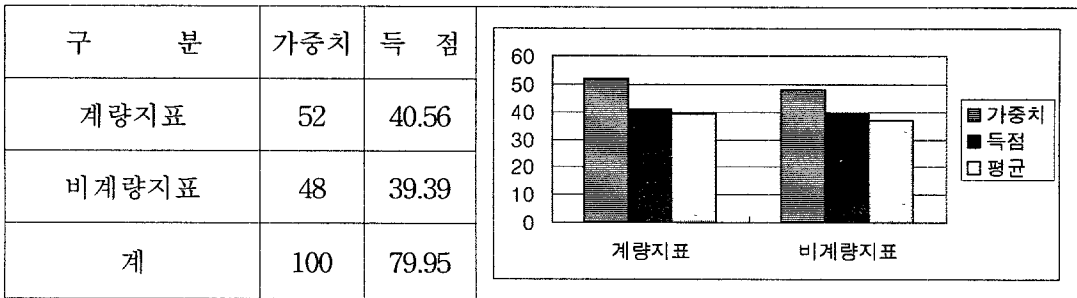

3) 평가 부문별 득점

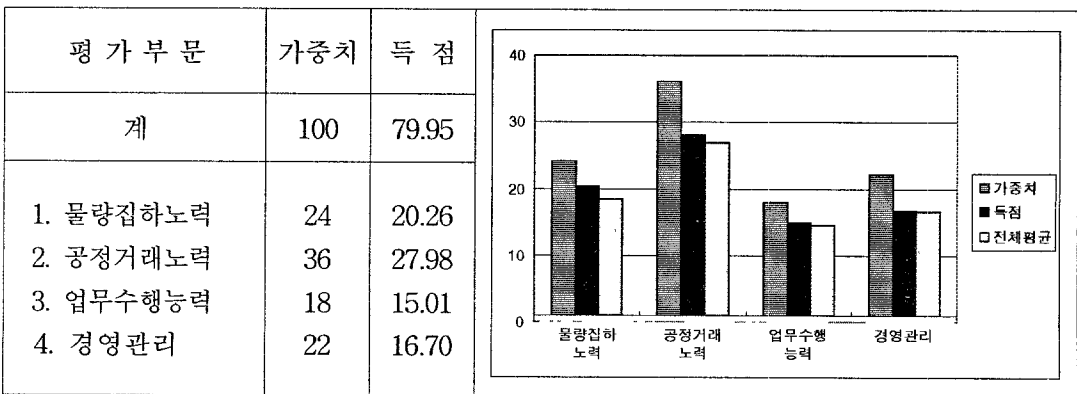

4) 총 평

【우수한 부문】

- 상장 경매율(과채류 제외)
- 유통교육 참여율
- 물량 집하 활동강화 노력
- 물량 분산 지원강화 노력
- 출하주에 대한 서비스 노력(경매최저가격제시 운영등)
- 유통정보 제공노력
- 판매원표 관리의 적절성
- 거래불신해소 및 각종부조리근절 노력
- 쓰레기 감량유도 노력 및 관리구역 내 청소상태 등 시설물관리 적절성
- 품질인증품, 대량입하품, 표준규격품 등 우수출하주의 우대조치
- 사무자동화를 위한 업무전산화

【부진한 부문】

- 개설자나 감독기관의 경고, 시정명령 등의 사례

나. 계량지표 평가결과

지표명	실 적 산 출 기 초 자 료	실적치	평점	가중치	득점
계	-	-	-	52	40.56
거래목표 달성도	○ 거래실적 - 물량 : 96,994톤, 금액 : 68,661백만원 ○ 거래목표 - 물량 : 93,331톤, 금액 : 70,084백만원	100.95	76.85	3	2.31
거래실적 향상도	○ 전년도 거래실적 - 물량 : 89,135톤, 금액 : 64,189백만원 ○ 금년도 거래실적 - 물량 : 96,994톤, 금액 : 68,661백만원	7.89	77.74	3	2.33
거래점유율	○ 법인(공판장) 거래실적 - 물량 : 96,994톤, 금액 : 68,661백만원 ○ 소속 도매시장 총 거래실적 - 물량 : 270,659톤, 금액 : 210,283백만원 ○ 도매시장 사용면적(m ²) - 총면적 : 17,348, 법인 : 4,337	118.49	85.33	6	5.12
상장경매율 (과채류제외)	○ 채소 상장경매 금액 : 39,462백만원 ○ 채소 거래금액 : 40,218백만원	98.12	98.12	10	9.81
중도매인의 거래만족도	○ 물량집하노력 : 0.83 ○ 구색갖추기 : 0.56 ○ 경매사 자질 : 0.62 ○ 미수금운영관리 : 0.93 ○ 판매장려금지급 : 0.22 ○ 유통정보신뢰도 : 0.53 ○ 서비스제공노력 : 0.42 ○ 이의제기시처리 : 0.23 ○ 경매진행의 공정성 : 0.90 ○ 직원의친절도 : 0.30	5.54	55.40	10	5.54
유통교육 참여율	○ 교육참석자 수 : 4 ○ 교육대상자 수 : 4	100.00	100.00	2	2.00
영업수지 비율	○ 영업비용 : 3,596백만원 ○ 영업수익 : 4,030백만원	89.23	75.15	5	3.76
매출채권 회전율	○ 거래금액 : 68,661백만원 ○ 중도매인 미수채권 : 3,612백만원	19.01	70.88	4	2.84
종업원1인당 매출액	○ 매출액 : 4,030백만원 ○ 종업원수 : 29명	138.97	78.73	4	3.15
매출액 증가율	○ 당기 매출액 : 4,030백만원 ○ 전기 매출액 : 4,098백만원	-1.66	73.94	5	3.70

다. 비계량지표 평가결과

지 표 명	평 가 항 목	가중치	등 급	특 점
계		48	-	39.39
1. 물량집하활동 강화노력	○ 물량집하활동 강화노력	4	우	3.50
2. 물량분산지원 강화노력	○ 물량분산지원 강화노력	4	우	3.50
3. 출하주에 대한 서비스	○ 출하주에 대한 서비스 노력 (경매최저가격제시 운영 등)	4	우	3.50
4. 유통정보 관리노력		(4)		
	○ 유통정보 제공노력	2	우	1.75
	○ 판매원표관리의 적절성	2	우	1.75
5. 거래공정성 확보노력		(12)		
	○ 거래불신해소 및 각종 부조라근절 노력	5	우	4.38
	○ 개설자나 감독기관의 경고, 시정명령 등의 사례	4	양	2.50
	○ 전자경매제도 도입노력	3	미	2.25
6. 시설환경 유지노력		(6)		
	○ 쓰레기 감량유도 노력 및 관리구역내 청 소상태 등 시설물관리 적절성	3	우	2.63
	○ 차량소통 및 주차질서 확립노력	3	미	2.25
7. 물류개선 노력		(10)		
	○ 하역장비 확보 및 운영실적	5	미	3.75
	○ 품질인증품, 대량입하품, 표준규격품 등 우수출하주의 우대조치	5	우	4.38
8. 당해연도 사업계획수립운영	○ 당해연도 사업계획수립 운영의 적절성 및 실행도	2	미	1.50
9. 업무 전산화	○ 사무자동화를 위한 업무전산화	2	우	1.75

대인농산

가. 평가결과 요약

1) 종합평가 : 양호

2) 종합득점

구 분	가중치	득 점
계량지표	52	43.49
비계량지표	48	38.01
계	100	81.50

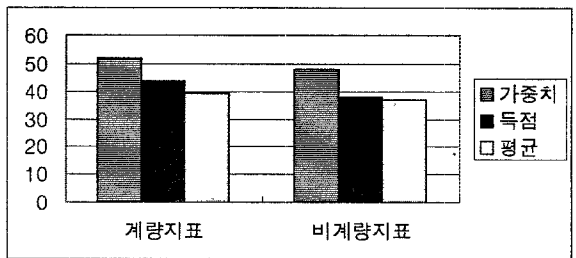

3) 평가 부문별 득점

평 가 부 문	가중치	득 점
계	100	81.50
1. 물량집하노력	24	19.12
2. 공정거래노력	36	28.90
3. 업무수행능력	18	15.01
4. 경영관리	22	18.47

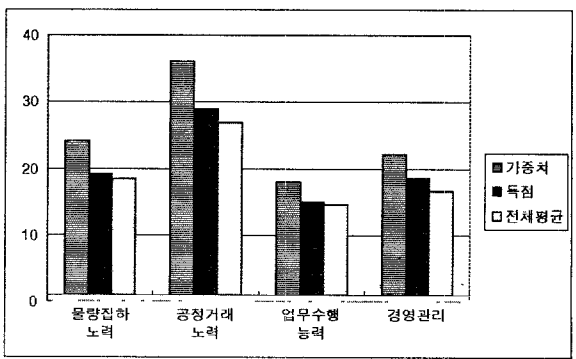

4) 총 평

【우수한 부문】

- 거래 점유율
- 유통교육 참여율
- 매출채권 회전을
- 물량 집하 활동강화 노력
- 출하주에 대한 서비스 노력(경매최저가격제시 운영등)
- 유통정보 제공노력
- 쓰레기 감량유도 노력 및 관리구역 내 청소상태 등 시설물관리 적절성
- 품질인증품, 대량입하품, 표준규격품 등 우수출하주의 우대조치
- 당해 연도 사업계획수립 운영의 적절성 및 실행도
- 사무자동화를 위한 업무전산화

【부진한 부문】

- 판매원표 관리의 적절성
- 개설자나 감독기관의 경고, 시정명령 등의 사례

나. 계량지표 평가결과

지표명	실적 산출 기초 자료	실적치	평점	가중치	득점
계	-	-	-	52	43.49
거래목표 달성도	○ 거래실적 - 물량 : 58,620톤, 금액 : 46,852백만원 ○ 거래목표 - 물량 : 58,561톤, 금액 : 46,363백만원	100.58	76.62	3	2.30
거래실적 향상도	○ 전년도 거래실적 - 물량 : 51,935톤, 금액 : 41,540백만원 ○ 금년도 거래실적 - 물량 : 58,620톤, 금액 : 46,852백만원	12.83	83.07	3	2.49
거래점유율	○ 법인(공판장) 거래실적 - 물량 : 58,620톤, 금액 : 46,852백만원 ○ 소속 도매시장 총 거래실적 - 물량 : 270,659톤, 금액 : 210,283백만원 ○ 도매시장 사용면적(m ²) - 총면적 : 17,348, 법인 : 4,337	93.94	72.10	6	4.33
상장경매율 (과채류제외)	○ 채소 상장경매 금액 : 21,982백만원 ○ 채소 거래금액 : 22,950백만원	95.78	95.78	10	9.58
중도매인의 거래만족도	○ 물량집하노력 : 1.17 ○ 구색갖추기 : 0.82 ○ 경매사 자질 : 0.82 ○ 미수금운영관리 : 1.20 ○ 판매장려금지급 : 0.37 ○ 유통정보신뢰도 : 0.72 ○ 서비스제공노력 : 0.84 ○ 이의제기시처리 : 0.31 ○ 경매진행의 공정성 : 1.17 ○ 직원의친절도 : 0.40	7.82	78.20	10	7.82
유통교육 참여율	○ 교육참석자 수 : 4 ○ 교육대상자 수 : 4	100.00	100.00	2	2.00
영업수지 비율	○ 영업비용 : 2,200백만원 ○ 영업수익 : 2,734백만원	80.47	80.57	5	4.03
매출채권 회 전 율	○ 거래금액 : 46,852백만원 ○ 중도매인 미수채권 : 266백만원	176.14	100.00	4	4.00
종업원1인당 매출액	○ 매출액 : 2,734백만원 ○ 종업원수 : 23명	118.87	75.00	4	3.00
매출액 증 가 율	○ 당기 매출액 : 2,734백만원 ○ 전기 매출액 : 2,623백만원	4.23	78.86	5	3.94

다. 비계량지표 평가결과

지 표 명	평 가 항 목	가중치	등 급	득 점
계		48	-	38.01
1. 물량집하활동 강화노력	○ 물량집하활동 강화노력	4	우	3.50
2. 물량분산지원 강화노력	○ 물량분산지원 강화노력	4	미	3.00
3. 출하주에 대한 서비스	○ 출하주에 대한 서비스 노력 (경매최저가격제시 운영 등)	4	우	3.50
4. 유통정보 관리노력		(4)		
	○ 유통정보 제공노력	2	우	1.75
	○ 판매원표관리의 적절성	2	양	1.25
5. 거래공정성 확보노력		(12)		
	○ 거래불신해소 및 각종 부조라근절 노력	5	미	3.75
	○ 개설자나 감독기관의 경고, 시정명령 등의 사례	4	양	2.50
	○ 전자경매제도 도입노력	3	미	2.25
6. 시설환경 유지노력		(6)		
	○ 쓰레기 감량유도 노력 및 관리구역내 청소상태 등 시설물관리 적절성	3	우	2.63
	○ 차량소통 및 주차질서 확립노력	3	미	2.25
7. 물류개선 노력		(10)		
	○ 하역장비 확보 및 운영실적	5	미	3.75
	○ 품질인증품, 대량입하품, 표준규격품 등 우수출하주의 우대조치	5	우	4.38
8. 당년도 사업계획수립운영	○ 당해연도 사업계획수립 운영의 적절성 및 실행도	2	우	1.75
9. 업무 전산화	○ 사무자동화를 위한 업무전산화	2	우	1.75

덕풍청과

가. 평가결과 요약

1) 종합평가 : 보통

2) 종합득점

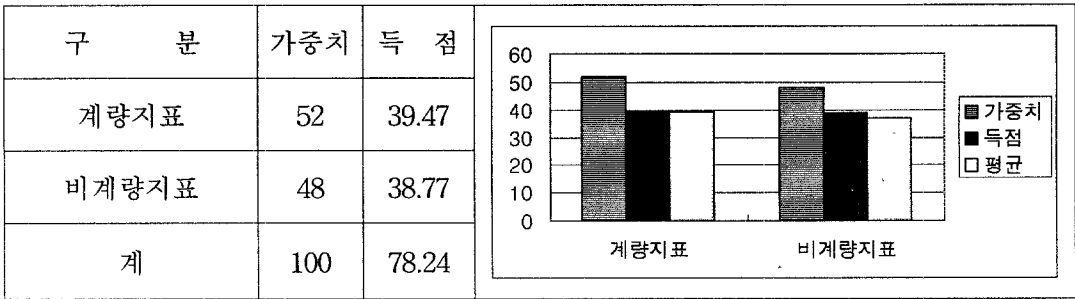

3) 평가 부문별 득점

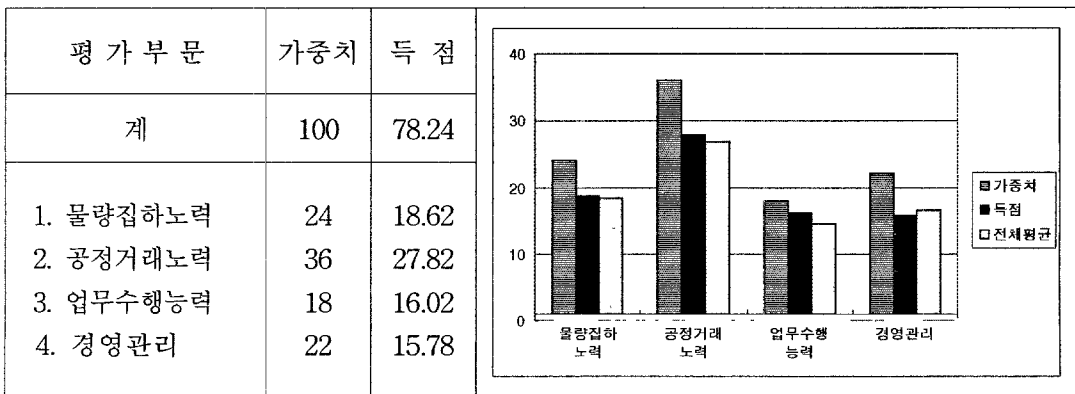

4) 총 평

【우수한 부문】

- 상장 경매율(과채류 제외)
- 유통교육 참여율
- 물량 분산 지원강화 노력
- 출하주에 대한 서비스 노력(경매최저가격제시 운영등)
- 판매원표 관리의 적절성
- 쓰레기 감량유도 노력 및 관리구역 내 청소상태 등 시설물관리 적절성
- 차량소통 및 주차질서 확립노력
- 하역장비 확보 및 운영실적
- 품질인증품, 대량입하품, 표준규격품 등 우수출하주의 우대조치
- 사무자동화를 위한 업무전산화

【부진한 부문】

- 개설자나 감독기관의 경고, 시정명령 등의 사례
- 당해 연도 사업계획수립 운영의 적절성 및 실행도

나. 계량지표 평가결과

지표명	실적 산출 기초 자료	실적치	평점	가중치	득점
계	-	-	-	52	39.47
거래목표 달성도	○ 거래실적 - 물량 : 64,823톤, 금액 : 50,723백만원 ○ 거래목표 - 물량 : 70,350톤, 금액 : 57,450백만원	90.22	70.06	3	2.10
거래실적 향상도	○ 전년도 거래실적 - 물량 : 66,009톤, 금액 : 51,130백만원 ○ 금년도 거래실적 - 물량 : 64,823톤, 금액 : 50,723백만원	-1.30	69.21	3	2.08
거래점유율	○ 법인(공판장) 거래실적 - 물량 : 64,823톤, 금액 : 50,723백만원 ○ 소속 도매시장 총 거래실적 - 물량 : 270,659톤, 금액 : 210,283백만원 ○ 도매시장 사용면적(m ²) - 총면적 : 17,348, 법인 : 4,337	98.07	74.07	6	4.44
상장경매율 (과채류제외)	○ 채소 상장경매 금액 : 21,539백만원 ○ 채소 거래금액 : 22,625백만원	95.20	95.20	10	9.52
중도매인의 거래만족도	○ 물량집하노력 : 0.90 ○ 구색갖추기 : 0.54 ○ 경매사 자질 : 0.74 ○ 미수금운영관리 : 1.14 ○ 판매장려금지급 : 0.19 ○ 유통정보신뢰도 : 0.62 ○ 서비스제공노력 : 0.58 ○ 이의제기시처리 : 0.32 ○ 경매진행의 공정성 : 1.11 ○ 직원의친절도 : 0.41	6.55	65.50	10	6.55
유통교육 참여율	○ 교육참석자 수 : 4 ○ 교육대상자 수 : 3	133.33	100.00	2	2.00
영업수지 비율	○ 영업비용 : 2,714백만원 ○ 영업수익 : 2,996백만원	90.59	74.34	5	3.72
매출채권 회전율	○ 거래금액 : 50,723백만원 ○ 중도매인 미수채권 : 1,491백만원	34.02	74.88	4	3.00
종업원1인당 매출액	○ 매출액 : 2,996백만원 ○ 종업원수 : 36명	83.22	67.74	4	2.71
매출액 증가율	○ 당기 매출액 : 2,996백만원 ○ 전기 매출액 : 3,290백만원	-8.94	67.01	5	3.35

다. 비계량지표 평가결과

지 표 명	평 가 항 목	가중치	등 급	득 점
계		48	-	78.24
1. 물량집하활동 강화노력	○ 물량집하활동 강화노력	4	미	3.00
2. 물량분산지원 강화노력	○ 물량분산지원 강화노력	4	우	3.50
3. 출하주에 대한 서비스	○ 출하주에 대한 서비스 노력 (경매최저가격제시 운영 등)	4	우	3.50
4. 유통정보 관리노력		(4)		
	○ 유통정보 제공노력	2	미	1.50
	○ 판매원표관리의 적절성	2	우	1.75
5. 거래공정성 확보노력		(12)		
	○ 거래불신해소 및 각종 부조리근절 노력	5	미	3.75
	○ 개설자나 감독기관의 경고, 시정명령 등의 사례	4	양	2.50
	○ 전자경매제도 도입노력	3	미	2.25
6. 시설환경 유지노력		(6)		
	○ 쓰레기 감량유도 노력 및 관리구역내 청 소상태 등 시설물관리 적절성	3	우	2.63
	○ 차량소통 및 주차질서 확립노력	3	우	2.63
7. 물류개선 노력		(10)		
	○ 하역장비 확보 및 운영실적	5	우	4.38
	○ 품질인증품, 대량입하품, 표준규격품 등 우수출하주의 우대조치	5	우	4.38
8. 당해연도 사업계획수립운영	○ 당해연도 사업계획수립 운영의 적절성 및 실행도	2	양	1.25
9. 업무 전산화	○ 사무자동화를 위한 업무전산화	2	우	1.75

인천원협(공)

가. 평가결과 요약

1) 종합평가 : 보통

2) 종합득점

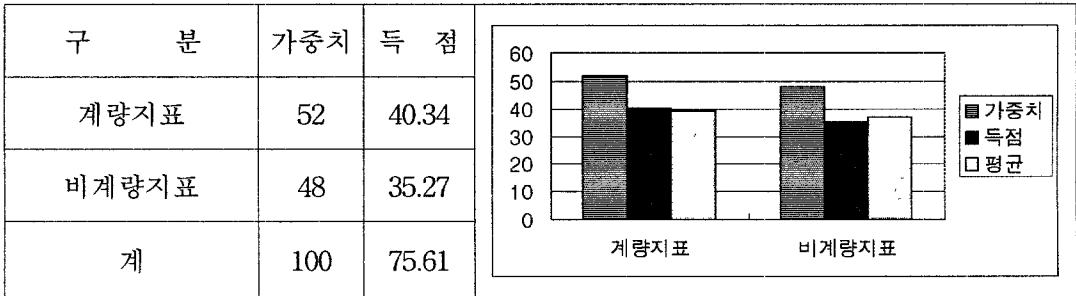

3) 평가 부문별 득점

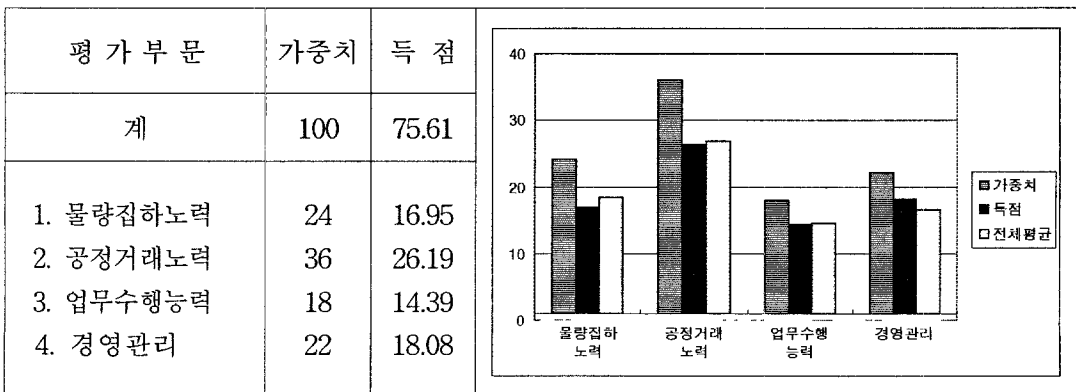

4) 총 평

【우수한 부문】

- 상장 경매율(과채류 제외)
- 영업수지 비율
- 매출채권 회전을
- 출하주에 대한 서비스 노력(경매최저가격제시 운영등)
- 쓰레기 감량유도 노력 및 관리구역 내 청소상태 등 시설물관리 적절성
- 차량소통 및 주차질서 확립노력
- 품질인증품, 대량입하품, 표준규격품 등 우수출하주의 우대조치
- 당해 연도 사업계획수립 운영의 적절성 및 실행도
- 사무자동화를 위한 업무전산화

【부진한 부문】

- 유통교육 참여율
- 매출액 증가율
- 물량 분산 지원강화 노력
- 판매원표 관리의 적절성
- 거래불신해소 및 각종부조리근절 노력
- 개설자나 감독기관의 경고, 시정명령 등의 사례
- 전자경매제도 도입노력

나. 계량지표 평가결과

지표명	실 적 산 출 기 초 자 료	실적치	평점	가중치	득점
계	-	-	-	52	40.34
거래목표 달성도	○ 거래실적 - 물량 : 50,222톤, 금액 : 44,047백만원 ○ 거래목표 - 물량 : 55,525톤, 금액 : 48,000백만원	91.11	70.62	3	2.12
거래실적 향상도	○ 전년도 거래실적 - 물량 : 49,584톤, 금액 : 44,250백만원 ○ 금년도 거래실적 - 물량 : 50,222톤, 금액 : 44,047백만원	0.41	70.98	3	2.13
거래점유율	○ 법인(공판장) 거래실적 - 물량 : 50,222톤, 금액 : 44,047백만원 ○ 소속 도매시장 총 거래실적 - 물량 : 270,659톤, 금액 : 210,283백만원 ○ 도매시장 사용면적(m ²) - 총면적 : 17,348, 법인 : 4,337	89.50	69.97	6	4.20
상장경매율 (과채류제외)	○ 채소 상장경매 금액 : 19,586백만원 ○ 채소 거래금액 : 20,049백만원	97.69	97.69	10	9.77
중도매인의 거래만족도	○ 물량집하노력 : 0.93 ○ 구색갖추기 : 0.70 ○ 경매사 자질 : 0.74 ○ 미수금운영관리 : 1.08 ○ 판매장려금지급 : 0.15 ○ 유통정보신뢰도 : 0.64 ○ 서비스제공노력 : 0.64 ○ 이의제기시처리 : 0.28 ○ 경매진행의 공정성 : 1.05 ○ 직원의친절도 : 0.33	6.54	65.40	10	6.54
유통교육 참여율	○ 교육참석자 수 : - ○ 교육대상자 수 : 1	0	50.00	2	1.00
영업수지 비율	○ 영업비용 : 1,423백만원 ○ 영업수익 : 2,392백만원	59.49	98.42	5	4.92
매출채권 회전율	○ 거래금액 : 44,047백만원 ○ 중도매인 미수채권 : 289백만원	152.41	100.00	4	4.00
종업원1인당 매출액	○ 매출액 : 2,392백만원 ○ 종업원수 : 17명	140.71	79.06	4	3.16
매출액 증가율	○ 당기 매출액 : 2,392백만원 ○ 전기 매출액 : 3,460백만원	-30.87	50.00	5	2.50

다. 비계량지표 평가결과

지 표 명	평 가 항 목	가중치	등 급	득 점
계		48	-	75.61
1. 물량집하활동 강화노력	○ 물량집하활동 강화노력	4	미	3.00
2. 물량분산지원 강화노력	○ 물량분산지원 강화노력	4	가	2.00
3. 출하주에 대한 서비스	○ 출하주에 대한 서비스 노력 (경매최저가격제시 운영 등)	4	우	3.50
4. 유통정보 관리노력		(4)		
	○ 유통정보 제공노력	2	미	1.50
	○ 판매원표관리의 적절성	2	양	1.25
5. 거래공정성 확보노력		(12)		
	○ 거래불신해소 및 각종 부조리근절 노력	5	양	3.13
	○ 개설자나 감독기관의 경고, 시정명령 등의 사례	4	양	2.50
	○ 전자경매제도 도입노력	3	가	1.50
6. 시설환경 유지노력		(6)		
	○ 쓰레기 감량유도 노력 및 관리구역내 청소상태 등 시설물관리 적절성	3	우	2.63
	○ 차량소통 및 주차질서 확립노력	3	우	2.63
7. 물류개선 노력		(10)		
	○ 하역장비 확보 및 운영실적	5	미	3.75
	○ 품질인증품, 대량입하품, 표준규격품 등 우수출하주의 우대조치	5	우	4.38
8. 당년도 사업계획수립운영	○ 당해연도 사업계획수립 운영의 적절성 및 실행도	2	우	1.75
9. 업무 전산화	○ 사무자동화를 위한 업무전산화	2	우	1.75

광주청과

가. 평가결과 요약

1) 종합평가 : 양호

2) 종합득점

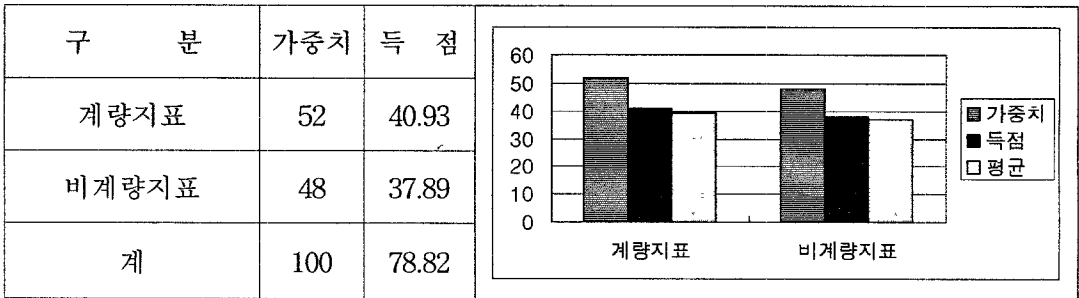

3) 평가 부문별 득점

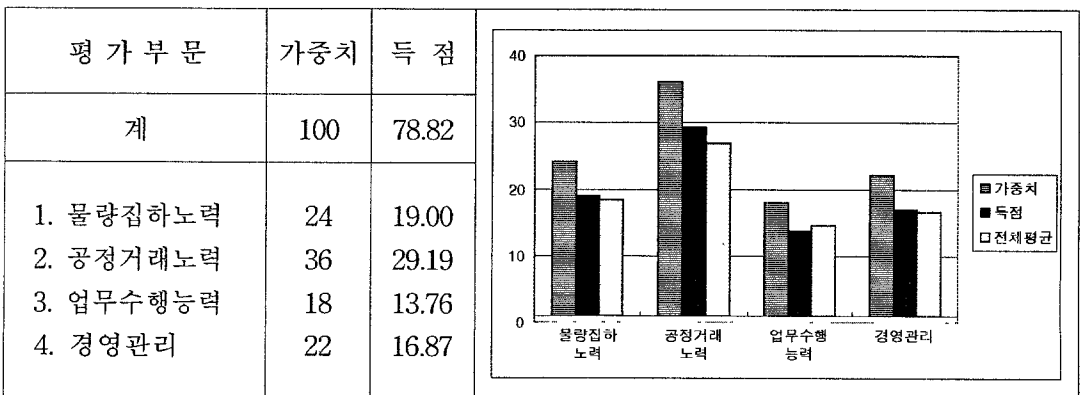

4) 총 평

【우수한 부문】

- 상장 경매율(과채류 제외)
- 유통교육 참여율
- 물량 집하 활동강화 노력
- 물량 분산 지원강화 노력
- 판매원표 관리의 적절성
- 개설자나 감독기관의 경고, 시정명령 등의 사례
- 차량소통 및 주차질서 확립노력
- 당해 연도 사업계획수립 운영의 적절성 및 실행도
- 사무자동화를 위한 업무전산화

【부진한 부문】

- 거래불신해소 및 각종부조리근절 노력
- 하역장비 확보 및 운영실적

나. 계량지표 평가결과

지표명	실적 산출 기초 자료	실적치	평점	가중치	득점
계	-	-	-	52	40.93
거래목표 달성도	○ 거래실적 - 물량 : 85,284톤, 금액 : 73,172백만원 ○ 거래목표 - 물량 : 88,000톤, 금액 : 71,600백만원	99.55	75.97	3	2.28
거래실적 향상도	○ 전년도 거래실적 - 물량 : 84,745톤, 금액 : 69,433백만원 ○ 금년도 거래실적 - 물량 : 85,284톤, 금액 : 73,172백만원	3.01	73.33	3	2.20
거래점유율	○ 법인(공판장) 거래실적 - 물량 : 85,284톤, 금액 : 73,172백만원 ○ 소속 도매시장 총 거래실적 - 물량 : 336,460톤, 금액 : 276,737백만원 ○ 도매시장 사용면적(m ²) - 총면적 : 25,953, 법인 : 6,370	100.88	75.41	6	4.52
상장경매율 (과채류제외)	○ 채소 상장경매 금액 : 24,610백만원 ○ 채소 거래금액 : 27,065백만원	90.93	90.93	10	9.09
중도매인의 거래만족도	○ 물량집하노력 : 1.05 ○ 구색갖추기 : 0.64 ○ 경매사 자질 : 0.72 ○ 미수금운영관리 : 1.32 ○ 판매장려금지급 : 0.33 ○ 유통정보신뢰도 : 0.70 ○ 서비스제공노력 : 0.66 ○ 이의제기시처리 : 0.37 ○ 경매진행의 공정성 : 1.20 ○ 직원의친절도 : 0.48	7.47	74.70	10	7.47
유통교육 참여율	○ 교육참석자 수 : 1 ○ 교육대상자 수 : 1	100.00	100.00	2	2.00
영업수지 비율	○ 영업비용 : 3,199백만원 ○ 영업수익 : 3,917백만원	81.67	79.69	5	3.98
매출채권 회전율	○ 거래금액 : 73,172백만원 ○ 중도매인 미수채권 : 3,104백만원	23.57	72.10	4	2.88
종업원1인당 매출액	○ 매출액 : 3,917백만원 ○ 종업원수 : 43명	91.09	69.78	4	2.79
매출액 증가율	○ 당기 매출액 : 3,917백만원 ○ 전기 매출액 : 3,964백만원	-1.19	74.33	5	3.72

다. 비계량지표 평가결과

지 표 명	평 가 항 목	가중치	등 급	득 점
계		48	-	37.89
1. 물량집하활동 강화노력	○ 물량집하활동 강화노력	4	우	3.50
2. 물량분산지원 강화노력	○ 물량분산지원 강화노력	4	우	3.50
3. 출하주에 대한 서비스	○ 출하주에 대한 서비스 노력 (경매최저가격제시 운영 등)	4	미	3.00
4. 유통정보 관리노력		(4)		
	○ 유통정보 제공노력	2	미	1.50
	○ 판매원표관리의 적절성	2	우	1.75
5. 거래공정성 확보노력		(12)		
	○ 거래불신해소 및 각종 부조리근절 노력	5	양	3.13
	○ 개설자나 감독기관의 경고, 시정명령 등의 사례	4	수	4.00
	○ 전자경매제도 도입노력	3	미	2.25
6. 시설환경 유지노력		(6)		
	○ 쓰레기 감량유도 노력 및 관리구역내 청 소상태 등 시설물관리 적절성	3	미	2.25
	○ 차량소통 및 주차질서 확립노력	3	우	2.63
7. 물류개선 노력		(10)		
	○ 하역장비 확보 및 운영실적	5	양	3.13
	○ 품질인증품, 대량입하품, 표준규격품 등 우수출하주의 우대조치	5	미	3.75
8. 당년도 사업계획수립운영	○ 당해연도 사업계획수립 운영의 적절성 및 실행도	2	우	1.75
9. 업무 전산화	○ 사무자동화를 위한 업무전산화	2	우	1.75

광주중앙청과

가. 평가결과 요약

1) 종합평가 : 양호

2) 종합득점

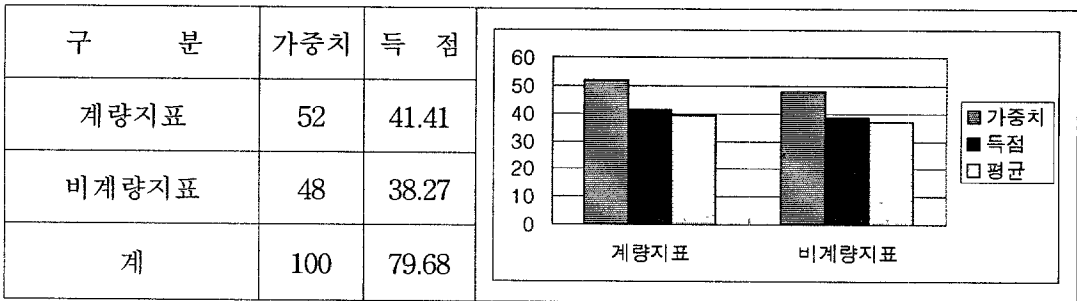

3) 평가 부문별 득점

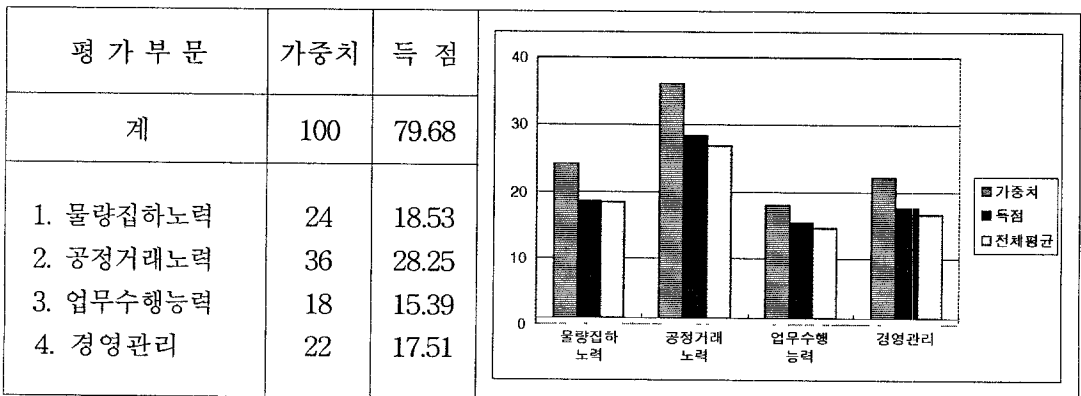

4) 총 평

【우수한 부문】

- 상장 경매율(과채류 제외)
- 유통교육 참여율
- 영업수지 비율
- 물량 집하 활동강화 노력
- 판매원표 관리의 적절성
- 개설자나 감독기관의 경고, 시정명령 등의 사례
- 쓰레기 감량유도 노력 및 관리구역 내 청소상태 등 시설물관리 적절성
- 차량소통 및 주차질서 확립노력
- 품질인증품, 대량입하품, 표준규격품 등 우수출하주의 우대조치
- 사무자동화를 위한 업무전산화

【부진한 부문】

- 거래 점유율
- 거래불신해소 및 각종부조리근절 노력

나. 계량지표 평가결과

지표명	실 적 산 출 기 초 자 료	실적치	평점	가중치	특점
계	-	--	-	52	41.41
거래목표 달성도	○ 거래실적 - 물량 : 72,446톤, 금액 : 59,962백만원 ○ 거래목표 - 물량 : 68,000톤, 금액 : 52,000백만원	110.92	84.41	3	2.53
거래실적 향상도	○ 전년도 거래실적 - 물량 : 66,343톤, 금액 : 50,447백만원 ○ 금년도 거래실적 - 물량 : 72,446톤, 금액 : 59,962백만원	14.03	84.58	3	2.54
거래점유율	○ 법인(공판장) 거래실적 - 물량 : 72,446톤, 금액 : 59,962백만원 ○ 소속 도매시장 총 거래실적 - 물량 : 336,460톤, 금액 : 276,737백만원 ○ 도매시장 사용면적(m ²) - 총면적 : 25,953, 법인 : 5,243	83.60	66.04	6	3.96
상장경매율 (과채류제외)	○ 채소 상장경매 금액 : 28,349백만원 ○ 채소 거래금액 : 33,001백만원	85.90	85.90	10	8.59
중도매인의 거래만족도	○ 물량집하노력 : 1.08 ○ 구색갖추기 : 0.68 ○ 경매사 자질 : 0.78 ○ 미수금운영관리 : 1.20 ○ 판매장려금지급 : 0.34 ○ 유통정보신뢰도 : 0.74 ○ 서비스제공노력 : 0.78 ○ 이의제기시처리 : 0.35 ○ 경매진행의 공정성 : 1.20 ○ 직원의친절도 : 0.38	7.53	75.30	10	7.53
유통교육 참여율	○ 교육참석자 수 : 2 ○ 교육대상자 수 : 2	100.00	100.00	2	2.00
영업수지 비율	○ 영업비용 : 2,644백만원 ○ 영업수익 : 3,546백만원	74.56	85.50	5	4.27
매출채권 회 전 율	○ 거래금액 : 59,962백만원 ○ 중도매인 미수채권 : 1,700백만원	35.27	75.22	4	3.01
종업원1인당 매출액	○ 매출액 : 3,546백만원 ○ 종업원수 : 40명	88.65	69.15	4	2.77
매출액 증가율	○ 당기 매출액 : 3,546백만원 ○ 전기 매출액 : 3,246백만원	9.24	84.26	5	4.21

다. 비계량지표 평가결과

지 표 명	평 가 항 목	가중치	등 급	특 점
계		48	-	38.27
1. 물량집하활동 강화노력	○ 물량집하활동 강화노력	4	우	3.50
2. 물량분산지원 강화노력	○ 물량분산지원 강화노력	4	미	3.00
3. 출하주에 대한 서비스	○ 출하주에 대한 서비스 노력 (경매최저가격제시 운영 등)	4	미	3.00
4. 유통정보 관리노력		(4)		
	○ 유통정보 제공노력	2	미	1.50
	○ 판매원표관리의 적절성	2	우	1.75
5. 거래공정성 확보노력		(12)		
	○ 거래불신해소 및 각종 부조리근절 노력	5	양	3.13
	○ 개설자나 감독기관의 경고, 시정명령 등의 사례	4	우	3.50
	○ 전자경매제도 도입노력	3	미	2.25
6. 시설환경 유지노력		(6)		
	○ 쓰레기 감량유도 노력 및 관리구역내 청 소상태 등 시설물관리 적절성	3	우	2.63
	○ 차량소통 및 주차질서 확립노력	3	우	2.63
7. 물류개선 노력		(10)		
	○ 하역장비 확보 및 운영실적	5	미	3.75
	○ 품질인증품, 대량입하품, 표준규격품 등 우수출하주의 우대조치	5	우	4.38
8. 당년도 사업계획수립운영	○ 당해연도 사업계획수립 운영의 적절성 및 실행도	2	미	1.50
9. 업무 전산화	○ 사무자동화를 위한 업무전산화	2	우	1.75

호남농산물

가. 평가결과 요약

1) 종합평가 : 보통

2) 종합득점

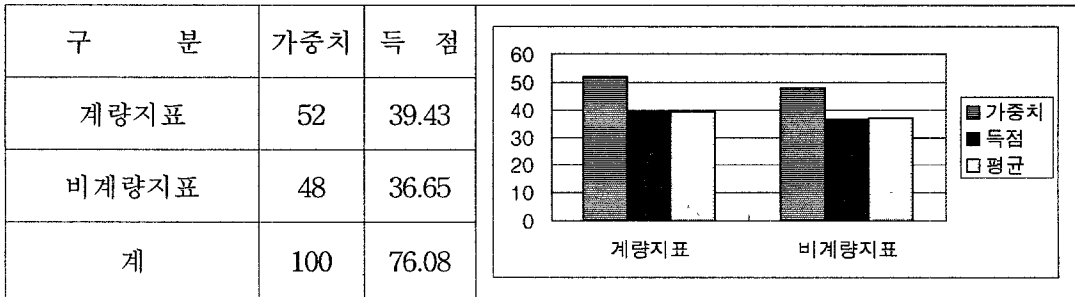

3) 평가 부문별 득점

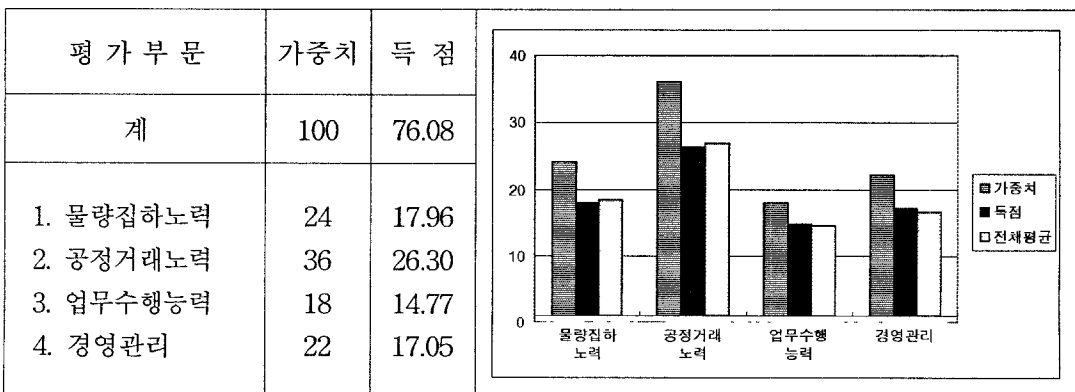

4) 총 평

【우수한 부문】

- 주거래 중도매인의 법인(공판장)에 대한 거래 만족도
- 유통교육 참여율
- 물량 집하 활동강화 노력
- 판매원표 관리의 적절성
- 쓰레기 감량유도 노력 및 관리구역 내 청소상태 등 시설물관리 적절성
- 차량소통 및 주차질서 확립노력
- 품질인증품, 대량입하품, 표준규격품 등 우수출하주의 우대조치
- 사무자동화를 위한 업무전산화

【부진한 부문】

- 거래 점유율
- 거래불신해소 및 각종부조리근절 노력
- 개설자나 감독기관의 경고, 시정명령 등의 사례
- 하역장비 확보 및 운영실적

나. 계량지표 평가결과

지표명	실 적 산 출 기 초 자 료	실적치	평점	가중치	특점
계	-	-	-	52	39.43
거래목표 달성도	○ 거래실적 - 물량 : 58,809톤, 금액 : 37,289백만원 ○ 거래목표 - 물량 : 54,000톤, 금액 : 35,500백만원	106.97	80.93	3	2.43
거래실적 향상도	○ 전년도 거래실적 - 물량 : 53,142톤, 금액 : 34,511백만원 ○ 금년도 거래실적 - 물량 : 58,809톤, 금액 : 37,289백만원	9.36	79.07	3	2.37
거래점유율	○ 법인(공판장) 거래실적 - 물량 : 58,809톤, 금액 : 37,289백만원 ○ 소속 도매시장 총 거래실적 - 물량 : 336,460톤, 금액 : 276,737백만원 ○ 도매시장 사용면적(m ²) - 총면적 : 25,953, 법인 : 5,841	75.97	60.96	6	3.66
상장경매율 (과채류제외)	○ 채소 상장경매 금액 : 20,081백만원 ○ 채소 거래금액 : 29,749백만원	67.50	67.50	10	6.75
중도매인의 거래만족도	○ 물량집하노력 : 1.29 ○ 구색갖추기 : 0.86 ○ 경매사 자질 : 0.82 ○ 미수금운영관리 : 1.50 ○ 판매장려금지급 : 0.50 ○ 유통정보신뢰도 : 0.72 ○ 서비스제공노력 : 0.74 ○ 이의제기시처리 : 0.40 ○ 경매진행의 공정성 : 1.17 ○ 직원의친절도 : 0.42	8.42	84.20	10	8.42
유통교육 참여율	○ 교육참석자 수 : 2 ○ 교육대상자 수 : 2	100.00	100.00	2	2.00
영업수지 비율	○ 영업비용 : 1,759백만원 ○ 영업수익 : 2,234백만원	78.74	82.01	5	4.10
매출채권 회 전 율	○ 거래금액 : 37,289백만원 ○ 중도매인 미수채권 : 916백만원	40.71	76.67	4	3.07
종업원1인당 매출액	○ 매출액 : 2,234백만원 ○ 종업원수 : 26명	85.92	68.44	4	2.74
매출액 증가율	○ 당기 매출액 : 2,234백만원 ○ 전기 매출액 : 2,169백만원	3.00	77.83	5	3.89

다. 비계량지표 평가결과

지 표 명	평 가 항 목	가중치	등 급	득 점
계		48	-	36.65
1. 물량집하활동 강화노력	○ 물량집하활동 강화노력	4	우	3.50
2. 물량분산지원 강화노력	○ 물량분산지원 강화노력	4	미	3.00
3. 출하주에 대한 서비스	○ 출하주에 대한 서비스 노력 (경매최저가격제시 운영 등)	4	미	3.00
4. 유통정보 관리노력		(4)		
	○ 유통정보 제공노력	2	미	1.50
	○ 판매원표관리의 적절성	2	우	1.75
5. 거래공정성 확보노력		(12)		
	○ 거래불신해소 및 각종 부조리근절 노력	5	양	3.13
	○ 개설자나 감독기관의 경고, 시정명령 등의 사례	4	양	2.50
	○ 전자경매제도 도입노력	3	미	2.25
6. 시설환경 유지노력		(6)		
	○ 쓰레기 감량유도 노력 및 관리구역내 청소상태 등 시설물관리 적절성	3	우	2.63
	○ 차량소통 및 주차질서 확립노력	3	우	2.63
7. 물류개선 노력		(10)		
	○ 하역장비 확보 및 운영실적	5	양	3.13
	○ 품질인증품, 대량입하품, 표준규격품 등 우수출하주의 우대조치	5	우	4.38
8. 당년도 사업계획수립운영	○ 당해연도 사업계획수립 운영의 적절성 및 실행도	2	미	1.50
9. 업무 전산화	○ 사무자동화를 위한 업무전산화	2	우	1.75

광주원협(공)

가. 평가결과 요약

1) 종합평가 : 우수

2) 종합득점

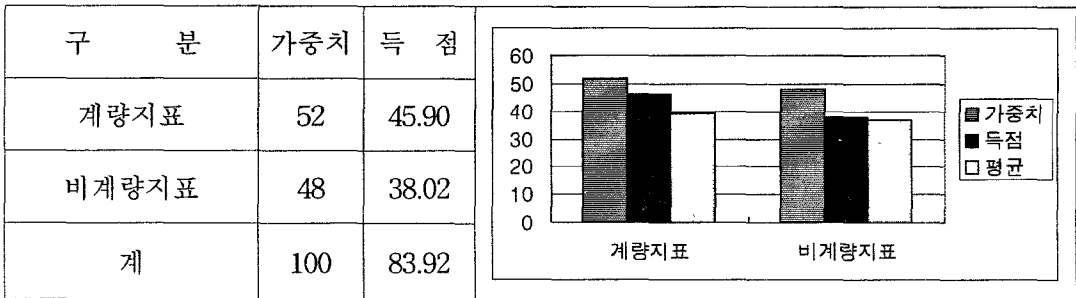

3) 평가 부문별 득점

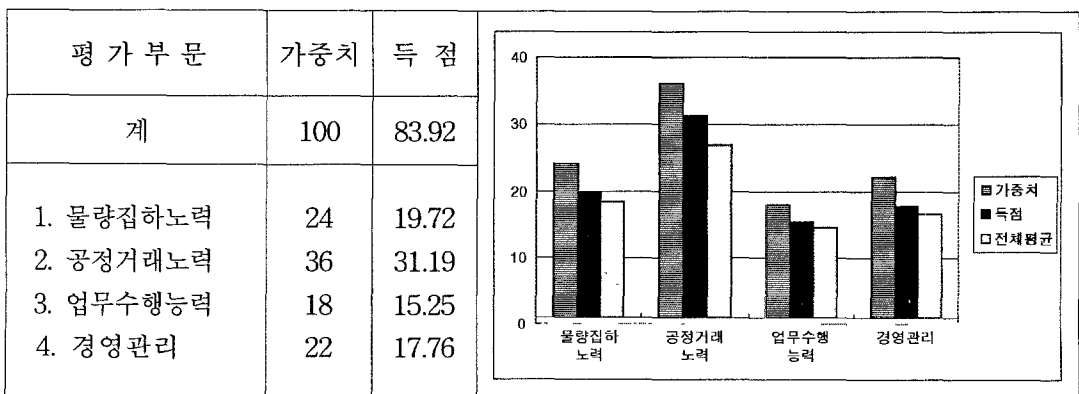

4) 총 평

【우수한 부문】

- 거래 점유율
- 상장 경매율(과채류 제외)
- 주거래 중도매인의 법인(공판장)에 대한 거래 만족도
- 물량 집하 활동강화 노력
- 판매원표 관리의 적절성
- 개설자나 감독기관의 경고, 시정명령 등의 사례
- 쓰레기 감량유도 노력 및 관리구역 내 청소상태 등 시설물관리 적절성
- 차량소통 및 주차질서 확립노력
- 하역장비 확보 및 운영실적

【부진한 부문】

- 물량 분산 지원강화 노력
- 거래불신해소 및 각종부조리근절 노력

나. 계량지표 평가결과

지표명	실 적 산 출 기 초 자 료	실적치	평점	가중치	특점
계	-	-	-	52	45.90
거래목표 달성도	○ 거래실적 - 물량 : 119,921톤, 금액 : 106,314백만원 ○ 거래목표 - 물량 : 115,000톤, 금액 : 100,100백만원	105.24	79.57	3	2.39
거래실적 향상도	○ 전년도 거래실적 - 물량 : 111,204톤, 금액 : 97,172백만원 ○ 금년도 거래실적 - 물량 : 119,921톤, 금액 : 106,314백만원	8.62	78.40	3	2.35
거래점유율	○ 법인(공판장) 거래실적 - 물량 : 119,921톤, 금액 : 106,314백만원 ○ 소속 도매시장 총 거래실적 - 물량 : 336,460톤, 금액 : 276,737백만원 ○ 도매시장 사용면적(m ²) - 총면적 : 25,953, 법인 : 8,499	139.55	99.75	6	5.98
상장경매율 (과채류제외)	○ 채소 상장경매 금액 : 30,752백만원 ○ 채소 거래금액 : 31,049백만원	99.04	99.04	10	9.90
중도매인의 거래만족도	○ 물량집하노력 : 1.38 ○ 구색갖추기 : 0.88 ○ 경매사 자질 : 0.84 ○ 미수금운영관리 : 1.29 ○ 판매장려금지급 : 0.41 ○ 유통정보신뢰도 : 0.86 ○ 서비스제공노력 : 0.82 ○ 이의제기시처리 : 0.38 ○ 경매진행의 공정성 : 1.35 ○ 직원의친절도 : 0.45	8.66	86.60	10	8.66
유통교육 참여율	○ 교육참석자 수 : - ○ 교육대상자 수 : -		93.16	2	1.86
영업수지 비율	○ 영업비용 : 3,760백만원 ○ 영업수익 : 5,923백만원	63.48	94.95	5	4.75
매출채권 회 전 율	○ 거래금액 : 106,314백만원 ○ 중도매인 미수채권 : 7,408백만원	14.35	69.50	4	2.78
종업원1인당 매출액	○ 매출액 : 5,923백만원 ○ 종업원수 : 32명	185.09	90.17	4	3.61
매출액 증가율	○ 당기 매출액 : 5,923백만원 ○ 전기 매출액 : 6,142백만원	-3.57	72.34	5	3.62

다. 비계량지표 평가결과

지 표 명	평 가 항 목	가중치	등 급	득 점
계		48	-	38.02
1. 물량집하활동 강화노력	○ 물량집하활동 강화노력	4	우	3.50
2. 물량분산지원 강화노력	○ 물량분산지원 강화노력	4	양	2.50
3. 출하주에 대한 서비스	○ 출하주에 대한 서비스 노력 (경매최저가격제시 운영 등)	4	미	3.00
4. 유통정보 관리노력		(4)		
	○ 유통정보 제공노력	2	미	1.50
	○ 판매원표관리의 적절성	2	우	1.75
5. 거래공정성 확보노력		(12)		
	○ 거래불신해소 및 각종 부조리근절 노력	5	양	3.13
	○ 개설자나 감독기관의 경고, 시정명령 등의 사례	4	수	4.00
	○ 전자경매제도 도입노력	3	미	2.25
6. 시설환경 유지노력		(6)		
	○ 쓰레기 감량유도 노력 및 관리구역내 청 소상태 등 시설물관리 적절성	3	우	2.63
	○ 차량소통 및 주차질서 확립노력	3	우	2.63
7. 물류개선 노력		(10)		
	○ 하역장비 확보 및 운영실적	5	우	4.38
	○ 품질인증품, 대량입하품, 표준규격품 등 우수출하주의 우대조치	5	미	3.75
8. 당년도 사업계획수립운영	○ 당해연도 사업계획수립 운영의 적절성 및 실행도	2	미	1.50
9. 업무 전산화	○ 사무자동화를 위한 업무전산화	2	미	1.50

대전청과

가. 평가결과 요약

1) 종합평가 : 보통

2) 종합득점

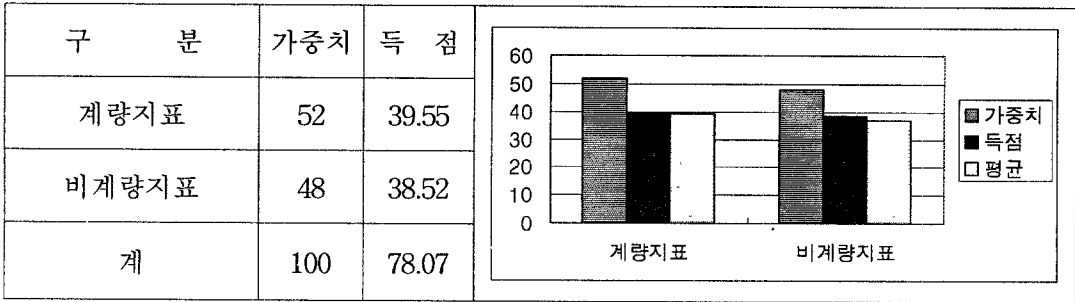

3) 평가 부문별 득점

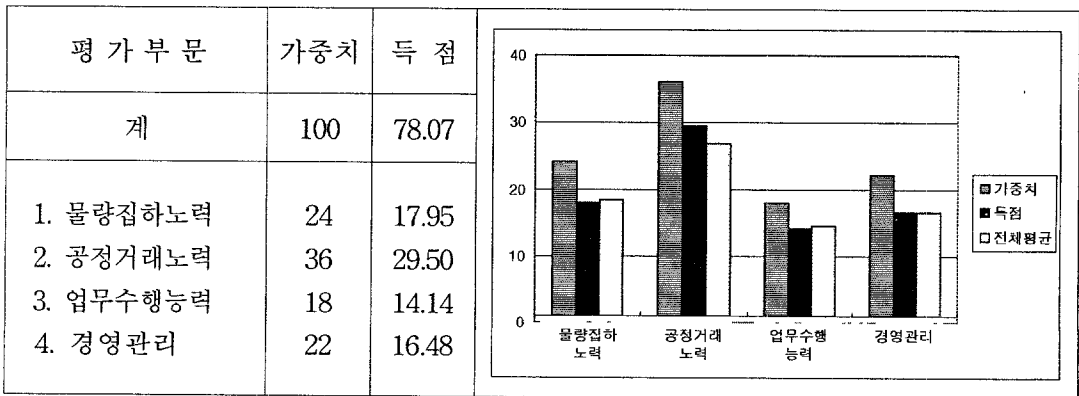

4) 총 평

【우수한 부문】

- 상장 경매율(과채류 제외)
- 유통교육 참여율
- 물량 집하 활동강화 노력
- 물량 분산 지원강화 노력
- 유통정보 제공노력
- 판매원표 관리의 적절성
- 개설자나 감독기관의 경고, 시정명령 등의 사례
- 쓰레기 감량유도 노력 및 관리구역 내 청소상태 등 시설물관리 적절성
- 차량소통 및 주차질서 확립노력
- 하역장비 확보 및 운영실적
- 사무자동화를 위한 업무전산화

【부진한 부문】

- 거래 점유율
- 거래불신해소 및 각종부조리근절 노력
- 품질인증품, 대량입하품, 표준규격품 등 우수출하주의 우대조치

나. 계량지표 평가결과

지표명	실 적 산 출 기 초 자 료	실적치	평점	가중치	득점
계	-	-	-	52	39.55
거래목표 달성도	○ 거래실적 - 물량 : 49,420톤, 금액 : 45,376백만원 ○ 거래목표 - 물량 : 55,577톤, 금액 : 48,330백만원	91.40	70.81	3	2.12
거래실적 향상도	○ 전년도 거래실적 - 물량 : 49,428톤, 금액 : 42,308백만원 ○ 금년도 거래실적 - 물량 : 49,420톤, 금액 : 45,376백만원	3.62	73.88	3	2.22
거래점유율	○ 법인(공판장) 거래실적 - 물량 : 49,420톤, 금액 : 45,376백만원 ○ 소속 도매시장 총 거래실적 - 물량 : 262,322톤, 금액 : 180,624백만원 ○ 도매시장 사용면적(m ²) - 총면적 : 16,542, 법인 : 4,599	74.67	60.10	6	3.61
상장경매율 (과채류제외)	○ 채소 상장경매 금액 : 9,277백만원 ○ 채소 거래금액 : 10,135백만원	91.53	91.53	10	9.15
중도매인의 거래만족도	○ 물량집하노력 : 1.20 ○ 구색갖추기 : 0.72 ○ 경매사 자질 : 0.70 ○ 미수금융영관리 : 1.17 ○ 판매장려금지급 : 0.35 ○ 유통정보신뢰도 : 0.62 ○ 서비스제공노력 : 0.68 ○ 이의제기시처리 : 0.33 ○ 경매진행의 공정성 : 1.08 ○ 직원의친절도 : 0.37	7.22	72.20	10	7.22
유통교육 참여율	○ 교육참석자 수 : 2 ○ 교육대상자 수 : 2	100.00	100.00	2	2.00
영업수지 비율	○ 영업비용 : 2,302백만원 ○ 영업수익 : 2,646백만원	87.00	76.49	5	3.82
매출채권 회 전 율	○ 거래금액 : 45,376백만원 ○ 중도매인 미수채권 : 2,052백만원	22.11	71.71	4	2.87
종업원1인당 매출액	○ 매출액 : 2,646백만원 ○ 종업원수 : 33명	80.18	66.96	4	2.68
매출액 증가율	○ 당기 매출액 : 2,646백만원 ○ 전기 매출액 : 2,588백만원	2.24	77.20	5	3.86

다. 비계량지표 평가결과

지 표 명	평 가 항 목	가중치	등 급	득 점
계		48	-	38.52
1. 물량집하활동 강화노력	○ 물량집하활동 강화노력	4	우	3.50
2. 물량분산지원 강화노력	○ 물량분산지원 강화노력	4	우	3.50
3. 출하주에 대한 서비스	○ 출하주에 대한 서비스 노력 (경매최저가격제시 운영 등)	4	미	3.00
4. 유통정보 관리노력		(4)		
	○ 유통정보 제공노력	2	우	1.75
	○ 판매원표관리의 적절성	2	수	2.00
5. 거래공정성 확보노력		(12)		
	○ 거래불신해소 및 각종 부조리근절 노력	5	양	3.13
	○ 개설자나 감독기관의 경고, 시정명령 등의 사례	4	수	4.00
	○ 전자경매제도 도입노력	3	미	2.25
6. 시설환경 유지노력		(6)		
	○ 쓰레기 감량유도 노력 및 관리구역내 청 소상태 등 시설물관리 적절성	3	우	2.63
	○ 차량소통 및 주차질서 확립노력	3	우	2.63
7. 물류개선 노력		(10)		
	○ 하역장비 확보 및 운영실적	5	우	4.38
	○ 품질인증품, 대량입하품, 표준규격품 등 우수출하주의 우대조치	5	가	2.50
8. 당년도 사업계획수립운영	○ 당해연도 사업계획수립 운영의 적절성 및 실행도	2	미	1.50
9. 업무 전산화	○ 사무자동화를 위한 업무전산화	2	우	1.75

대전중앙청과

가. 평가결과 요약

1) 종합평가 : 우수

2) 종합득점

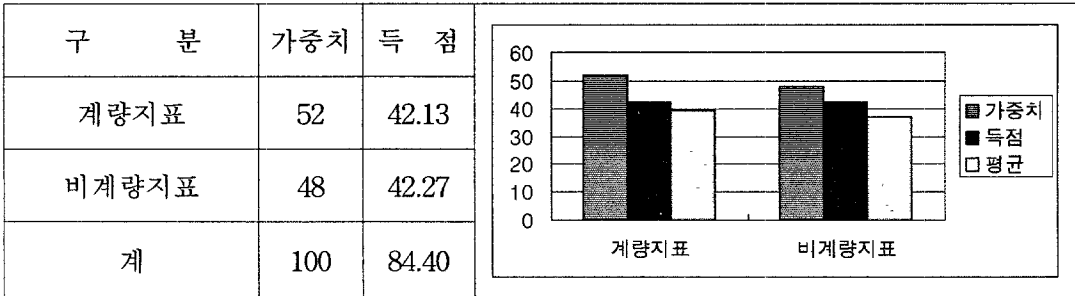

3) 평가 부문별 득점

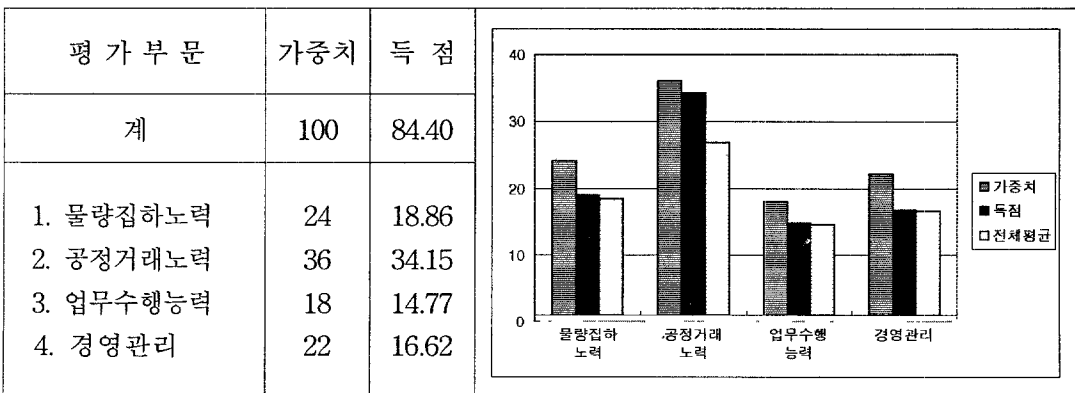

4) 총 평

【우수한 부문】

- 상장 경매율(과채류 제외)
- 주거래 중도매인의 법인(공판장)에 대한 거래 만족도
- 유통교육 참여율
- 물량 집하 활동강화 노력
- 출하주에 대한 서비스 노력(경매최저가격제시 운영등)
- 유통정보 제공노력
- 판매원표 관리의 적절성
- 거래불신해소 및 각종부조리근절 노력
- 개설자나 감독기관의 경고, 시정명령 등의 사례
- 전자경매제도 도입노력
- 쓰레기 감량유도 노력 및 관리구역 내 청소상태 등 시설물관리 적절성
- 차량소통 및 주차질서 확립노력
- 하역장비 확보 및 운영실적
- 당해 연도 사업계획수립 운영의 적절성 및 실행도
- 사무자동화를 위한 업무전산화

【부진한 부문】

- 품질인증품, 대량입하품, 표준규격품 등 우수출하주의 우대조치

나. 계량지표 평가결과

지표명	실 적 산 출 기 초 자 료	실적치	평점	가중치	득점
계	-	-	-	52	42.13
거래목표 달성도	○ 거래실적 - 물량 : 112,886톤, 금액 : 54,602백만원 ○ 거래목표 - 물량 : 113,360톤, 금액 : 55,440백만원	99.04	75.64	3	2.27
거래실적 향상도	○ 전년도 거래실적 - 물량 : 113,373톤, 금액 : 54,948백만원 ○ 금년도 거래실적 - 물량 : 112,886톤, 금액 : 54,602백만원	-0.53	70.13	3	2.10
거래점유율	○ 법인(공판장) 거래실적 - 물량 : 112,886톤, 금액 : 54,602백만원 ○ 소속 도매시장 총 거래실적 - 물량 : 262,322톤, 금액 : 180,624백만원 ○ 도매시장 사용면적(m ²) - 총면적 : 16,542, 법인 : 4,926	99.62	74.81	6	4.49
상장경매율 (과채류제외)	○ 채소 상장경매 금액 : 42,379백만원 ○ 채소 거래금액 : 43,180백만원	98.14	98.14	10	9.81
중도매인의 거래만족도	○ 물량집하노력 : 1.32 ○ 구색갖추기 : 0.88 ○ 경매사 자질 : 0.92 ○ 미수금운영관리 : 1.08 ○ 판매장려금지급 : 0.28 ○ 유통정보신뢰도 : 0.82 ○ 서비스제공노력 : 0.78 ○ 이의제기시처리 : 0.36 ○ 경매진행의 공정성 : 1.44 ○ 직원의친절도 : 0.46	8.34	83.40	10	8.34
유통교육 참여율	○ 교육참석자 수 : 10 ○ 교육대상자 수 : 10	100.00	100.00	2	2.00
영업수지 비율	○ 영업비용 : 2,839백만원 ○ 영업수익 : 3,221백만원	88.14	75.80	5	3.79
매출채권 회전율	○ 거래금액 : 54,602백만원 ○ 중도매인 미수채권 : 2,153백만원	25.36	72.57	4	2.90
종업원1인당 매출액	○ 매출액 : 3,221백만원 ○ 종업원수 : 29명	111.07	73.55	4	2.94
매출액 증가율	○ 당기 매출액 : 3,221백만원 ○ 전기 매출액 : 3,444백만원	-6.48	69.88	5	3.49

다. 비계량지표 평가결과

지 표 명	평 가 항 목	가중치	등 급	득 점
계		48	-	42.27
1. 물량집하활동 강화노력	○ 물량집하활동 강화노력	4	우	3.50
2. 물량분산지원 강화노력	○ 물량분산지원 강화노력	4	미	3.00
3. 출하주에 대한 서비스	○ 출하주에 대한 서비스 노력 (경매최저가격제시 운영 등)	4	우	3.50
4. 유통정보 관리노력		(4)		
	○ 유통정보 제공노력	2	수	2.00
	○ 판매원표관리의 적절성	2	수	2.00
5. 거래공정성 확보노력		(12)		
	○ 거래불신해소 및 각종 부조리근절 노력	5	수	5.00
	○ 개설자나 감독기관의 경고, 시정명령 등의 사례	4	수	4.00
	○ 전자경매제도 도입노력	3	수	3.00
6. 시설환경 유지노력		(6)		
	○ 쓰레기 감량유도 노력 및 관리구역내 청 소상태 등 시설물관리 적절성	3	우	2.63
	○ 차량소통 및 주차질서 확립노력	3	우	2.63
7. 물류개선 노력		(10)		
	○ 하역장비 확보 및 운영실적	5	우	4.38
	○ 품질인증품, 대량입하품, 표준규격품 등 우수출하주의 우대조치	5	양	3.13
8. 당년도 사업계획수립운영	○ 당해연도 사업계획수립 운영의 적절성 및 실행도	2	우	1.75
9. 업무 전산화	○ 사무자동화를 위한 업무전산화	2	우	1.75

농협대전(공)

가. 평가결과 요약

1) 종합평가 : 최우수

2) 종합득점

구 분	가중치	득 점
계량지표	52	46.79
비계량지표	48	44.26
계	100	91.05

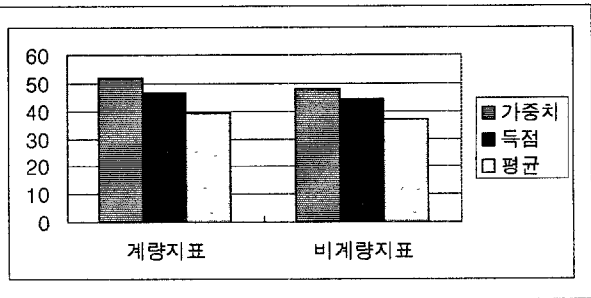

3) 평가 부문별 득점

평 가 부 문	가중치	득 점
계	100	91.05
1. 물량집하노력	24	21.66
2. 공정거래노력	36	33.53
3. 업무수행능력	18	16.13
4. 경영관리	22	19.73

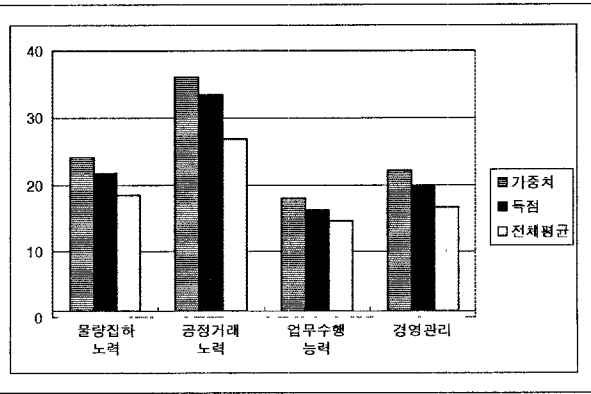

4) 총 평

【우수한 부문】

- 상장 경매율(과채류 제외)
- 주거래 중도매인의 법인(공판장)에 대한 거래 만족도
- 유통교육 참여율
- 영업수지 비율
- 매출채권 회전을
- 종업원 1인당 매출액
- 물량 집하 활동강화 노력
- 물량 분산 지원강화 노력
- 출하주에 대한 서비스 노력(경매최저가격제시 운영등)
- 유통정보 제공노력
- 판매원표 관리의 적절성
- 거래불신해소 및 각종부조리근절 노력
- 개설자나 감독기관의 경고, 시정명령 등의 사례
- 전자경매제도 도입노력
- 쓰레기 감량유도 노력 및 관리구역 내 청소상태 등 시설물관리 적절성
- 차량소통 및 주차질서 확립노력
- 하역장비 확보 및 운영실적
- 당해 연도 사업계획수립 운영의 적절성 및 실행도
- 사무자동화를 위한 업무전산화

【부진한 부문】

나. 계량지표 평가결과

지표명	실 적 산 출 기 초 자 료	실적치	평점	가중치	득점
계	-	-	-	52	46.79
거래목표 달성도	○ 거래실적 - 물량 : 100,016톤, 금액 : 80,646백만원 ○ 거래목표 - 물량 : 104,573톤, 금액 : 89,200백만원	93.03	71.84	3	2.16
거래실적 향상도	○ 전년도 거래실적 - 물량 : 86,685톤, 금액 : 70,005백만원 ○ 금년도 거래실적 - 물량 : 100,016톤, 금액 : 80,646백만원	15.29	86.17	3	2.59
거래점유율	○ 법인(공판장) 거래실적 - 물량 : 100,016톤, 금액 : 80,646백만원 ○ 소속 도매시장 총 거래실적 - 물량 : 262,322톤, 금액 : 180,624백만원 ○ 도매시장 사용면적(m ²) - 총면적 : 16,542, 법인 : 7,017	125.71	90.15	6	5.41
상장경매율 (과채류제외)	○ 채소 상장경매 금액 : 33,200백만원 ○ 채소 거래금액 : 34,858백만원	95.24	95.24	10	9.52
중도매인의 거래만족도	○ 물량집하노력 : 1.38 ○ 구색갖추기 : 0.80 ○ 경매사 자질 : 0.92 ○ 미수금운영관리 : 1.41 ○ 판매장려금지급 : 0.36 ○ 유통정보신뢰도 : 0.76 ○ 서비스제공노력 : 0.76 ○ 이의제기시처리 : 0.38 ○ 경매진행의 공정성 : 1.38 ○ 직원의친절도 : 0.48	8.63	86.30	10	8.63
유통교육 참여율	○ 교육참석자 수 : 3 ○ 교육대상자 수 : 3	100.00	100.00	2	2.00
영업수지 비율	○ 영업비용 : 3,652백만원 ○ 영업수익 : 4,811백만원	75.91	84.37	5	4.22
매출채권 회전율	○ 거래금액 : 80,646백만원 ○ 중도매인 미수채권 : 808백만원	99.81	97.58	4	3.90
종업원1인당 매출액	○ 매출액 : 4,811백만원 ○ 종업원수 : 21명	229.10	100.00	4	4.00
매출액 증가율	○ 당기 매출액 : 4,811백만원 ○ 전기 매출액 : 4,307백만원	11.70	87.12	5	4.36

다. 비계량지표 평가결과

지 표 명	평 가 항 목	가중치	등 급	득 점
계		48	-	44.26
1. 물량집하활동 강화노력	○ 물량집하활동 강화노력	4	수	4.00
2. 물량분산지원 강화노력	○ 물량분산지원 강화노력	4	수	4.00
3. 출하주에 대한 서비스	○ 출하주에 대한 서비스 노력 (경매최저가격제시 운영 등)	4	우	3.50
4. 유통정보 관리노력		(4)		
	○ 유통정보 제공노력	2	수	2.00
	○ 판매원표관리의 적절성	2	수	2.00
5. 거래공정성 확보노력		(12)		
	○ 거래불신해소 및 각종 부조리근절 노력	5	우	4.38
	○ 개설자나 감독기관의 경고, 시정명령 등의 사례	4	수	4.00
	○ 전자경매제도 도입노력	3	수	3.00
6. 시설환경 유지노력		(6)		
	○ 쓰레기 감량유도 노력 및 관리구역내 청 소상태 등 시설물관리 적절성	3	수	3.00
	○ 차량소통 및 주차질서 확립노력	3	수	3.00
7. 물류개선 노력		(10)		
	○ 하역장비 확보 및 운영실적	5	우	4.38
	○ 품질인증품, 대량입하품, 표준규격품 등 우수출하주의 우대조치	5	미	3.75
8. 당년도 사업계획수립운영	○ 당해연도 사업계획수립 운영의 적절성 및 실행도	2	미	1.50
9. 업무 전산화	○ 사무자동화를 위한 업무전산화	2	우	1.75

울산중앙청과

가. 평가결과 요약

1) 종합평가 : 보통

2) 종합득점

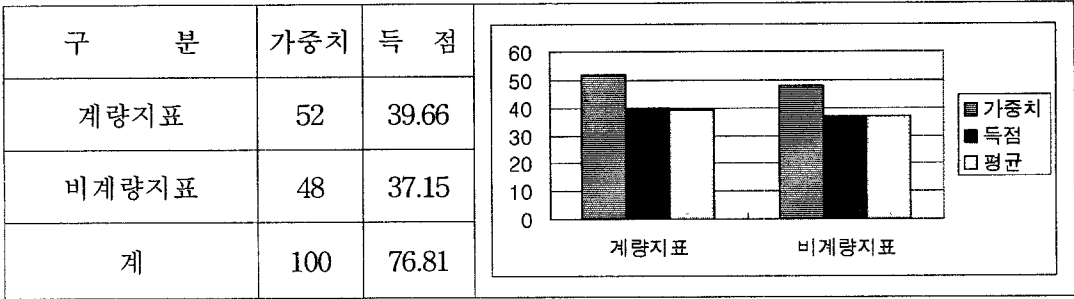

3) 평가 부문별 득점

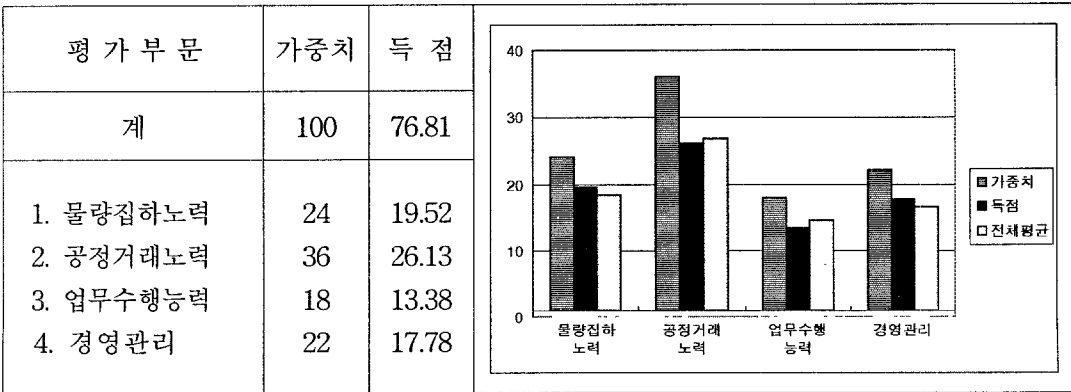

4) 총 평

【우수한 부문】

- 매출채권 회전을
- 물량 집하 활동강화 노력
- 판매원표 관리의 적절성
- 개설자나 감독기관의 경고, 시정명령 등의 사례
- 쓰레기 감량유도 노력 및 관리구역 내 청소상태 등 시설물관리 적절성
- 차량소통 및 주차질서 확립노력
- 당해 연도 사업계획수립 운영의 적절성 및 실행도

【부진한 부문】

- 전자경매제도 도입노력
- 하역장비 확보 및 운영실적
- 품질인증품, 대량입하품, 표준규격품 등 우수출하주의 우대조치

나. 계량지표 평가결과

지표명	실적 산출 기초 자료	실적치	평점	가중치	득점
계	-	-	-	52	39.66
거래목표 달성도	○ 거래실적 - 물량 : 45,206톤, 금액 : 35,798백만원 ○ 거래목표 - 물량 : 35,000톤, 금액 : 30,000백만원	124.24	96.39	3	2.89
거래실적 향상도	○ 전년도 거래실적 - 물량 : 37,710톤, 금액 : 34,121백만원 ○ 금년도 거래실적 - 물량 : 45,206톤, 금액 : 35,798백만원	12.40	82.53	3	2.48
거래점유율	○ 법인(공판장) 거래실적 - 물량 : 45,206톤, 금액 : 35,798백만원 ○ 소속 도매시장 총 거래실적 - 물량 : 90,995톤, 금액 : 69,068백만원 ○ 도매시장 사용면적(m ²) - 총면적 : 9,968, 법인 : 5,422	105.15	77.46	6	4.65
상장경매율 (과채류제외)	○ 채소 상장경매 금액 : 8,618백만원 ○ 채소 거래금액 : 11,976백만원	71.96	71.96	10	7.20
중도매인의 거래만족도	○ 물량집하노력 : 0.84 ○ 구색갖추기 : 0.60 ○ 경매사 자질 : 0.66 ○ 미수금운영관리 : 0.93 ○ 판매장려금지급 : 0.31 ○ 유통정보신뢰도 : 0.68 ○ 서비스제공노력 : 0.58 ○ 이의제기시처리 : 0.26 ○ 경매진행의 공정성 : 0.90 ○ 직원의친절도 : 0.29	6.05	60.50	10	6.05
유통교육 참여율	○ 교육참석자 수 : - ○ 교육대상자 수 : -		93.16	2	1.86
영업수지 비율	○ 영업비용 : 1,838백만원 ○ 영업수익 : 2,125백만원	86.49	76.79	5	3.84
매출채권 회전율	○ 거래금액 : 35,798백만원 ○ 중도매인 미수채권 : 245백만원	146.11	100.00	4	4.00
종업원1인당 매출액	○ 매출액 : 2,125백만원 ○ 종업원수 : 16명	132.81	77.59	4	3.10
매출액 증가율	○ 당기 매출액 : 2,125백만원 ○ 전기 매출액 : 2,220백만원	-4.28	71.75	5	3.59

다. 비계량지표 평가결과

지 표 명	평 가 항 목	가중치	등 급	득 점
계		48	-	37.15
1. 물량집하활동 강화노력	○ 물량집하활동 강화노력	4	우	3.50
2. 물량분산지원 강화노력	○ 물량분산지원 강화노력	4	미	3.00
3. 출하주에 대한 서비스	○ 출하주에 대한 서비스 노력 (경매최저가격제시 운영 등)	4	미	3.00
4. 유통정보 관리노력		(4)		
	○ 유통정보 제공노력	2	미	1.50
	○ 판매원표관리의 적절성	2	우	1.75
5. 거래공정성 확보노력		(12)		
	○ 거래불신해소 및 각종 부조리근절 노력	5	미	3.75
	○ 개설자나 감독기관의 경고, 시정명령 등의 사례	4	수	4.00
	○ 전자경매제도 도입노력	3	양	1.88
6. 시설환경 유지노력		(6)		
	○ 쓰레기 감량유도 노력 및 관리구역내 청 소상태 등 시설물관리 적절성	3	우	2.63
	○ 차량소통 및 주차질서 확립노력	3	우	2.63
7. 물류개선 노력		(10)		
	○ 하역장비 확보 및 운영실적	5	양	3.13
	○ 품질인증품, 대량입하품, 표준규격품 등 우수출하주의 우대조치	5	양	3.13
8. 당년도 사업계획수립운영	○ 당해연도 사업계획수립 운영의 적절성 및 실행도	2	우	1.75
9. 업무 전산화	○ 사무자동화를 위한 업무전산화	2	미	1.50

울산 배 원협(공)

가. 평가결과 요약

1) 종합평가 : 부진

2) 종합특점

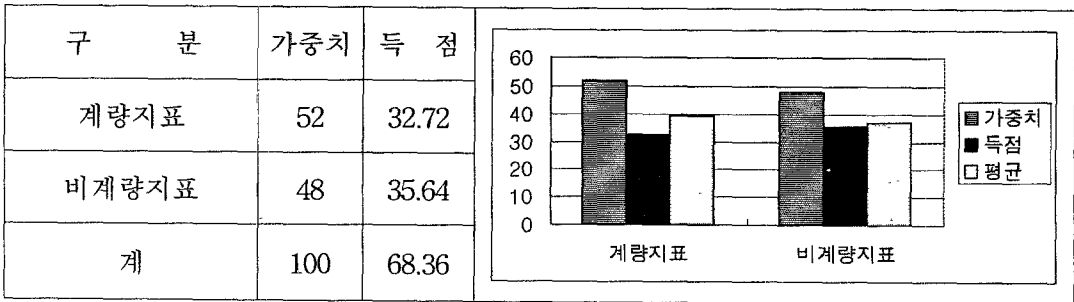

3) 평가 부문별 특점

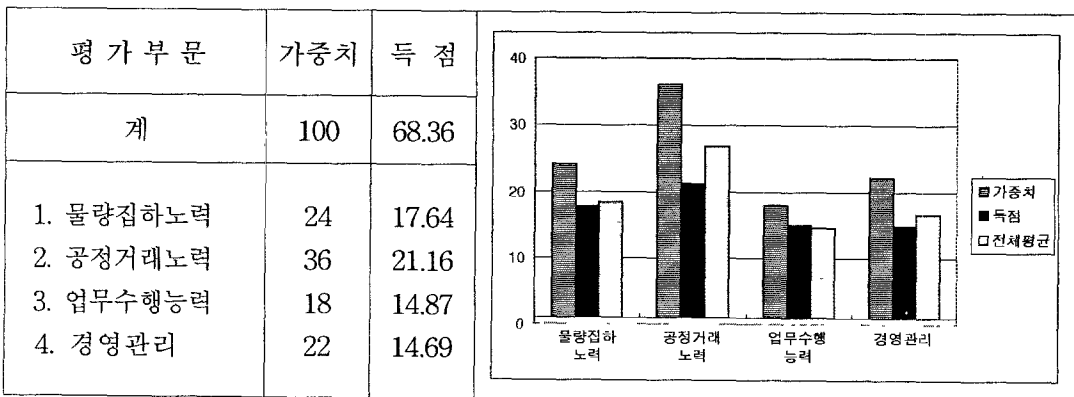

4) 총 평

【우수한 부문】

- 개설자나 감독기관의 경고, 시정명령 등의 사례
- 쓰레기 감량유도 노력 및 관리구역 내 청소상태 등 시설물관리 적절성
- 하역장비 확보 및 운영실적

【부진한 부문】

- 상장 경매율(과채류 제외)
- 영업수지 비율
- 유통정보 제공노력
- 판매원표 관리의 적절성
- 거래불신해소 및 각종부조리근절 노력
- 전자경매제도 도입노력

나. 계량지표 평가결과

지표명	실적 산출 기초 자료	실적치	평점	가중치	득점
계	-	-	-	52	32.72
거래목표 달성도	○ 거래실적 - 물량 : 45,789톤, 금액 : 33,270백만원 ○ 거래목표 - 물량 : 50,000톤, 금액 : 35,000백만원	93.32	72.02	3	2.16
거래실적 향상도	○ 전년도 거래실적 - 물량 : 45,833톤, 금액 : 32,908백만원 ○ 금년도 거래실적 - 물량 : 45,789톤, 금액 : 33,270백만원	0.50	71.06	3	2.13
거래점유율	○ 법인(공판장) 거래실적 - 물량 : 45,789톤, 금액 : 33,270백만원 ○ 소속 도매시장 총 거래실적 - 물량 : 90,995톤, 금액 : 69,068백만원 ○ 도매시장 사용면적(m ²) - 총면적 : 9,968, 법인 : 4,546	94.85	72.53	6	4.35
상장경매율 (과채류제외)	○ 채소 상장경매 금액 : 5,235백만원 ○ 채소 거래금액 : 11,618백만원	45.06	50.00	10	5.00
중도매인의 거래만족도	○ 물량집하노력 : 0.84 ○ 구색갖추기 : 0.58 ○ 경매사 자질 : 0.62 ○ 미수금운영관리 : 0.87 ○ 판매장려금지급 : 0.25 ○ 유통정보신뢰도 : 0.56 ○ 서비스제공노력 : 0.40 ○ 이의제기시처리 : 0.26 ○ 경매진행의 공정성 : 0.87 ○ 직원의친절도 : 0.28	5.53	55.30	10	5.53
유통교육 참여율	○ 교육참석자 수 : - ○ 교육대상자 수 : -		93.16	2	1.86
영업수지 비율	○ 영업비용 : 2,548백만원 ○ 영업수익 : 1,734백만원	146.94	50.00	5	2.50
매출채권 회전율	○ 거래금액 : 33,270백만원 ○ 중도매인 미수채권 : 1,173백만원	28.36	73.38	4	2.94
종업원1인당 매출액	○ 매출액 : 1,734백만원 ○ 종업원수 : 20명	86.70	68.64	4	2.75
매출액 증가율	○ 당기 매출액 : 1,734백만원 ○ 전기 매출액 : 1,850백만원	-6.27	70.08	5	3.50

다. 비계량지표 평가결과

지 표 명	평 가 항 목	가중치	등 급	득 점
계		48	-	35.64
1. 물량집하활동 강화노력	○ 물량집하활동 강화노력	4	미	3.00
2. 물량분산지원 강화노력	○ 물량분산지원 강화노력	4	미	3.00
3. 출하주에 대한 서비스	○ 출하주에 대한 서비스 노력 (경매최저가격제시 운영 등)	4	미	3.00
4. 유통정보 관리노력		(4)		
	○ 유통정보 제공노력	2	양	1.25
	○ 판매원표관리의 적절성	2	양	1.25
5. 거래공정성 확보노력		(12)		
	○ 거래불신해소 및 각종 부조리근절 노력	5	양	3.13
	○ 개설자나 감독기관의 경고, 시정명령 등의 사례	4	우	3.50
	○ 전자경매제도 도입노력	3	미	1.50
6. 시설환경 유지노력		(6)		
	○ 쓰레기 감량유도 노력 및 관리구역내 청 소상태 등 시설물관리 적절성	3	우	2.63
	○ 차량소통 및 주차질서 확립노력	3	미	2.25
7. 물류개선 노력		(10)		
	○ 하역장비 확보 및 운영실적	5	우	4.38
	○ 품질인증품, 대량입하품, 표준규격품 등 우수출하주의 우대조치	5	미	3.75
8. 당년도 사업계획수립운영	○ 당해연도 사업계획수립 운영의 적절성 및 실행도	2	미	1.50
9. 업무 전산화	○ 사무자동화를 위한 업무전산화	2	미	1.50

수원청과

가. 평가결과 요약

- 1) 종합평가 : 양호
- 2) 종합득점

구 분	가중치	득 점
계량지표	52	39.60
비계량지표	48	38.77
계	100	78.37

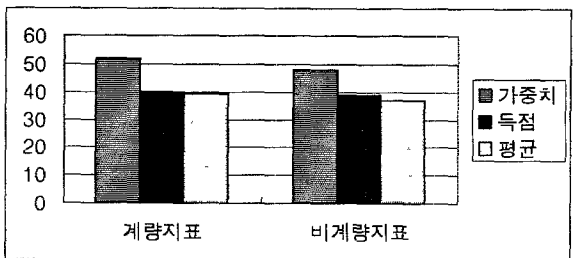

3) 평가 부문별 득점

평 가 부 문	가중치	득 점
계	100	78.37
1. 물량집하노력	24	18.99
2. 공정거래노력	36	28.26
3. 업무수행능력	18	14.14
4. 경영관리	22	16.98

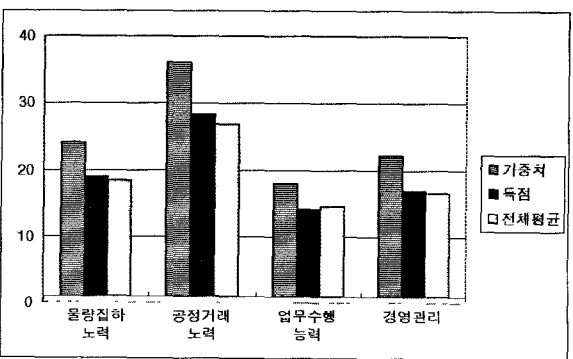

4) 총 평

【우수한 부문】

- 유통교육 참여율
- 물량 집하 활동강화 노력
- 물량 분산 지원강화 노력
- 유통정보 제공노력
- 판매원표 관리의 적절성
- 개설자나 감독기관의 경고, 시정명령 등의 사례
- 쓰레기 감량유도 노력 및 관리구역 내 청소상태 등 시설물관리 적절성
- 차량소통 및 주차질서 확립노력
- 당해 연도 사업계획수립 운영의 적절성 및 실행도
- 사무자동화를 위한 업무전산화

【부진한 부문】

- 전자경매제도 도입노력
- 품질인증품, 대량입하품, 표준규격품 등 우수출하주의 우대조치

나. 계량지표 평가결과

지표명	실적 산출 기초 자료	실적치	평점	가중치	득점
계	-	-	-	52	39.60
거래목표 달성도	○ 거래실적 - 물량 : 39,546톤, 금액 : 38,019백만원 ○ 거래목표 - 물량 : 38,200톤, 금액 : 37,000백만원	103.14	78.24	3	2.35
거래실적 향상도	○ 전년도 거래실적 - 물량 : 38,842톤, 금액 : 36,487백만원 ○ 금년도 거래실적 - 물량 : 39,546톤, 금액 : 38,019백만원	3.01	73.32	3	2.20
거래점유율	○ 법인(공판장) 거래실적 - 물량 : 39,546톤, 금액 : 38,019백만원 ○ 소속 도매시장 총 거래실적 - 물량 : 123,240톤, 금액 : 114,807백만원 ○ 도매시장 사용면적(m ²) - 총면적 : 8,636, 법인 : 2,829	98.04	74.06	6	4.44
상장경매율 (과채류제외)	○ 채소 상장경매 금액 : 13,521백만원 ○ 채소 거래금액 : 15,198백만원	88.97	88.97	10	8.90
중도매인의 거래만족도	○ 물량집하노력 : 1.17 ○ 구색갖추기 : 0.52 ○ 경매사 자질 : 0.64 ○ 미수금운영관리 : 0.93 ○ 판매장려금지급 : 0.28 ○ 유통정보신뢰도 : 0.58 ○ 서비스제공노력 : 0.50 ○ 이의제기시처리 : 0.27 ○ 경매진행의 공정성 : 1.02 ○ 직원의친절도 : 0.32	6.23	62.30	10	6.23
유통교육 참여율	○ 교육참석자 수 : 1 ○ 교육대상자 수 : 1	100.00	100.00	2	2.00
영업수지 비율	○ 영업비용 : 2,104백만원 ○ 영업수익 : 2,414백만원	87.16	76.39	5	3.82
매출채권 회전율	○ 거래금액 : 38,019백만원 ○ 중도매인 미수채권 : 1,459백만원	26.06	72.76	4	2.91
종업원1인당 매출액	○ 매출액 : 2,414백만원 ○ 종업원수 : 20명	120.70	75.34	4	3.01
매출액 증가율	○ 당기 매출액 : 2,414백만원 ○ 전기 매출액 : 2,432백만원	-0.74	74.71	5	3.74

다. 비계량지표 평가결과

지 표 명	평 가 항 목	가중치	등 급	득 점
계		48	-	38.77
1. 물량집하활동 강화노력	○ 물량집하활동 강화노력	4	우	3.50
2. 물량분산지원 강화노력	○ 물량분산지원 강화노력	4	우	3.50
3. 출하주에 대한 서비스	○ 출하주에 대한 서비스 노력 (경매최저가격제시 운영 등)	4	미	3.00
4. 유통정보 관리노력		(4)		
	○ 유통정보 제공노력	2	우	1.75
	○ 판매원표관리의 적절성	2	우	1.75
5. 거래공정성 확보노력		(12)		
	○ 거래불신해소 및 각종 부조리근절 노력	5	미	3.75
	○ 개설자나 감독기관의 경고, 시정명령 등의 사례	4	수	4.00
	○ 전자경매제도 도입노력	3	양	1.88
6. 시설환경 유지노력		(6)		
	○ 쓰레기 감량유도 노력 및 관리구역내 청 소상태 등 시설물관리 적절성	3	우	2.63
	○ 차량소통 및 주차질서 확립노력	3	우	2.63
7. 물류개선 노력		(10)		
	○ 하역장비 확보 및 운영실적	5	미	3.75
	○ 품질인증품, 대량입하품, 표준규격품 등 우수출하주의 우대조치	5	양	3.13
8. 당년도 사업계획수립운영	○ 당해년도 사업계획수립 운영의 적절성 및 실행도	2	우	1.75
9. 업무 전산화	○ 사무자동화를 위한 업무전산화	2	우	1.75

세류청과

가. 평가결과 요약

1) 종합평가 : 보통

2) 종합득점

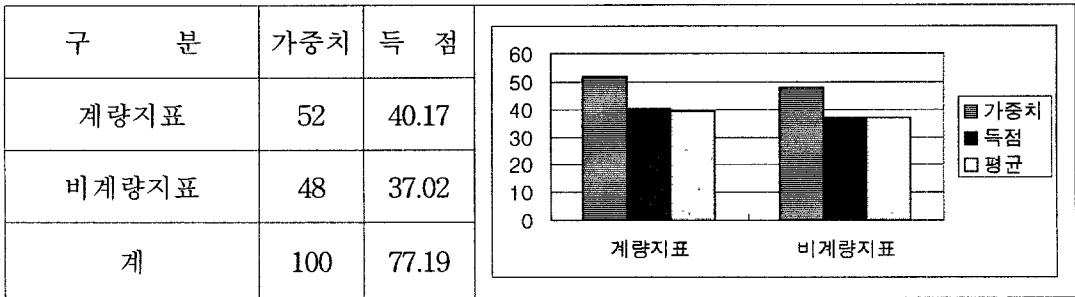

3) 평가 부문별 득점

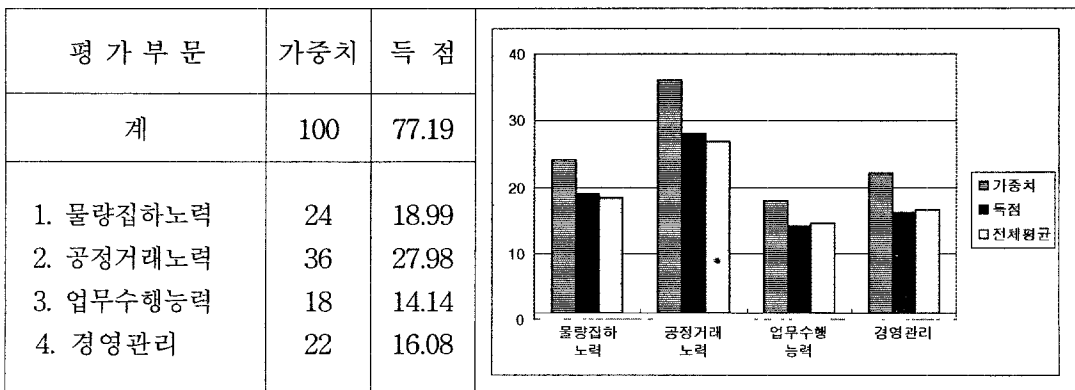

4) 총 평

【우수한 부문】

- 유통교육 참여율
- 물량 집하 활동강화 노력
- 판매원표 관리의 적절성
- 개설자나 감독기관의 경고, 시정명령 등의 사례
- 쓰레기 감량유도 노력 및 관리구역 내 청소상태 등 시설물관리 적절성
- 차량소통 및 주차질서 확립노력

【부진한 부문】

- 전자경매제도 도입노력
- 품질인증품, 대량입하품, 표준규격품 등 우수출하주의 우대조치
- 당해 연도 사업계획수립 운영의 적절성 및 실행도
- 사무자동화를 위한 업무전산화

나. 계량지표 평가결과

지표명	실 적 산 출 기 초 자 료	실적치	평점	가중치	득점
계	-	-	-	52	40.17
거래목표 달성도	○ 거래실적 - 물량 : 48,769톤, 금액 : 45,180백만원 ○ 거래목표 - 물량 : 51,069톤, 금액 : 41,278백만원	102.47	77.82	3	2.33
거래실적 향상도	○ 전년도 거래실적 - 물량 : 44,944톤, 금액 : 40,277백만원 ○ 금년도 거래실적 - 물량 : 48,769톤, 금액 : 45,180백만원	10.34	79.96	3	2.40
거래점유율	○ 법인(공판장) 거래실적 - 물량 : 48,769톤, 금액 : 45,180백만원 ○ 소속 도매시장 총 거래실적 - 물량 : 123,240톤, 금액 : 114,807백만원 ○ 도매시장 사용면적(m ²) - 총면적 : 8,636, 법인 : 2,870	109.04	79.32	6	4.76
상장경매율 (과채류제외)	○ 채소 상장경매 금액 : 20,214백만원 ○ 채소 거래금액 : 22,952백만원	88.07	88.07	10	8.81
중도매인의 거래만족도	○ 물량집하노력 : 1.05 ○ 구색갖추기 : 0.66 ○ 경매사 자질 : 0.64 ○ 미수금운영관리 : 0.99 ○ 판매장려금지급 : 0.29 ○ 유통정보신뢰도 : 0.62 ○ 서비스제공노력 : 0.56 ○ 이익제기시처리 : 0.28 ○ 경매진행의 공정성 : 0.84 ○ 직원의친절도 : 0.36	6.29	62.90	10	6.29
유통교육 참여율	○ 교육참석자 수 : 3 ○ 교육대상자 수 : 3	100.00	100.00	2	2.00
영업수지 비율	○ 영업비용 : 2,516백만원 ○ 영업수익 : 2,843백만원	88.50	75.59	5	3.78
매출채권 회전율	○ 거래금액 : 45,180백만원 ○ 중도매인 미수채권 : 1,752백만원	25.79	72.69	4	2.91
종업원1인당 매출액	○ 매출액 : 2,843백만원 ○ 종업원수 : 28명	101.54	71.78	4	2.87
매출액 증가율	○ 당기 매출액 : 2,843백만원 ○ 전기 매출액 : 2,683백만원	5.96	80.44	5	4.02

다. 비계량지표 평가결과

지 표 명	평 가 항 목	가중치	등 급	득 점
계		48	-	37.02
1. 물량집하활동 강화노력	○ 물량집하활동 강화노력	4	우	3.50
2. 물량분산지원 강화노력	○ 물량분산지원 강화노력	4	미	3.00
3. 출하주에 대한 서비스	○ 출하주에 대한 서비스 노력 (경매최저가격제시 운영 등)	4	미	3.00
4. 유통정보 관리노력		(4)		
	○ 유통정보 제공노력	2	미	1.50
	○ 판매원표관리의 적절성	2	우	1.75
5. 거래공정성 확보노력		(12)		
	○ 거래불신해소 및 각종 부조리근절 노력	5	미	3.75
	○ 개설자나 감독기관의 경고, 시정명령 등의 사례	4	수	4.00
	○ 전자경매제도 도입노력	3	양	1.88
6. 시설환경 유지노력		(6)		
	○ 쓰레기 감량유도 노력 및 관리구역내 청 소상태 등 시설물관리 적절성	3	우	2.63
	○ 차량소통 및 주차질서 확립노력	3	우	2.63
7. 물류개선 노력		(10)		
	○ 하역장비 확보 및 운영실적	5	미	3.75
	○ 품질인증품, 대량입하품, 표준규격품 등 우수출하주의 우대조치	5	양	3.13
8. 당해연도 사업계획수립운영	○ 당해연도 사업계획수립 운영의 적절성 및 실행도	2	양	1.25
9. 업무 전산화	○ 사무자동화를 위한 업무전산화	2	양	1.25

수원원협(공)

가. 평가결과 요약

1) 종합평가 : 보통

2) 종합득점

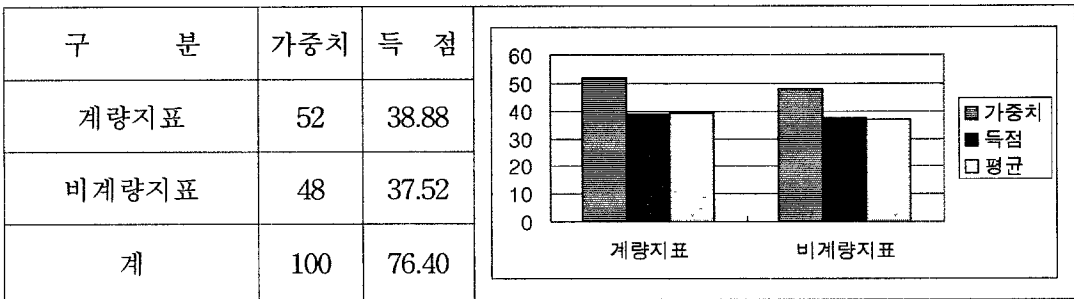

3) 평가 부문별 득점

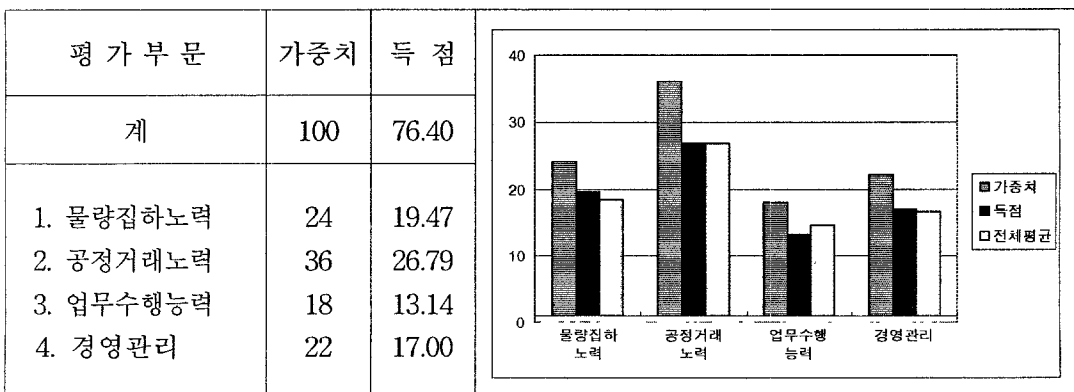

4) 총 평

【우수한 부문】

- 유통교육 참여율
- 물량 집하 활동강화 노력
- 물량 분산 지원강화 노력
- 출하주에 대한 서비스 노력(경매최저가격제시 운영등)
- 판매원표 관리의 적절성
- 개설자나 감독기관의 경고, 시정명령 등의 사례
- 쓰레기 감량유도 노력 및 관리구역 내 청소상태 등 시설물관리 적절성
- 사무자동화를 위한 업무전산화

【부진한 부문】

- 주거래 중도매인의 법인(공판장)에 대한 거래 만족도
- 전자경매제도 도입노력
- 하역장비 확보 및 운영실적
- 품질인증품, 대량입하품, 표준규격품 등 우수출하주의 우대조치
- 당해 연도 사업계획수립 운영의 적절성 및 실행도

나. 계량지표 평가결과

지표명	실 적 산 출 기 초 자 료	실적치	평점	가중치	득점
계	-	-	-	52	38.88
거래목표 달성도	○ 거래실적 - 물량 : 34,925톤, 금액 : 31,608백만원 ○ 거래목표 - 물량 : 32,000톤, 금액 : 31,600백만원	104.58	79.15	3	2.37
거래실적 향상도	○ 전년도 거래실적 - 물량 : 32,255톤, 금액 : 30,026백만원 ○ 금년도 거래실적 - 물량 : 34,925톤, 금액 : 31,608백만원	6.77	76.73	3	2.30
거래점유율	○ 법인(공판장) 거래실적 - 물량 : 34,925톤, 금액 : 31,608백만원 ○ 소속 도매시장 총 거래실적 - 물량 : 123,240톤, 금액 : 114,807백만원 ○ 도매시장 사용면적(m ²) - 총면적 : 8,636, 법인 : 2,937	92.92	71.61	6	4.30
상장경매율 (과채류제외)	○ 채소 상장경매 금액 : 11,020백만원 ○ 채소 거래금액 : 13,094백만원	84.16	84.16	10	8.42
중도매인의 거래만족도	○ 물량집하노력 : 0.87 ○ 구색갖추기 : 0.54 ○ 경매사 자질 : 0.58 ○ 미수금운영관리 : 0.90 ○ 판매장려금지급 : 0.26 ○ 유통정보신뢰도 : 0.54 ○ 서비스제공노력 : 0.42 ○ 이의제기시처리 : 0.21 ○ 경매진행의 공정성 : 0.90 ○ 직원의친절도 : 0.27	5.49	54.90	10	5.49
유통교육 참여율	○ 교육참석자 수 : 1 ○ 교육대상자 수 : 1	100.00	100.00	2	2.00
영업수지 비율	○ 영업비용 : 1,720백만원 ○ 영업수익 : 1,902백만원	90.43	74.43	5	3.72
매출채권 회전율	○ 거래금액 : 31,608백만원 ○ 중도매인 미수채권 : 1,591백만원	19.87	71.11	4	2.84
종업원1인당 매출액	○ 매출액 : 1,902백만원 ○ 종업원수 : 10명	190.20	91.54	4	3.66
매출액 증가율	○ 당기 매출액 : 1,902백만원 ○ 전기 매출액 : 1,895백만원	0.37	75.63	5	3.78

다. 비계량지표 평가결과

지 표 명	평 가 항 목	가중치	등 급	득 점
계		48	-	37.52
1. 물량집하활동 강화노력	○ 물량집하활동 강화노력	4	우	3.50
2. 물량분산지원 강화노력	○ 물량분산지원 강화노력	4	우	3.50
3. 출하주에 대한 서비스	○ 출하주에 대한 서비스 노력 (경매최저가격제시 운영 등)	4	우	3.50
4. 유통정보 관리노력		(4)		
	○ 유통정보 제공노력	2	미	1.50
	○ 판매원표관리의 적절성	2	우	1.75
5. 거래공정성 확보노력		(12)		
	○ 거래불신해소 및 각종 부조리근절 노력	5	미	3.75
	○ 개설자나 감독기관의 경고, 시정명령 등의 사례	4	수	4.00
	○ 전자경매제도 도입노력	3	양	1.88
6. 시설환경 유지노력		(6)		
	○ 쓰레기 감량유도 노력 및 관리구역내 청 소상태 등 시설물관리 적절성	3	우	2.63
	○ 차량소통 및 주차질서 확립노력	3	미	2.25
7. 물류개선 노력		(10)		
	○ 하역장비 확보 및 운영실적	5	양	3.13
	○ 품질인증품, 대량입하품, 표준규격품 등 우수출하주의 우대조치	5	양	3.13
8. 당년도 사업계획수립운영	○ 당해연도 사업계획수립 운영의 적절성 및 실행도	2	양	1.25
9. 업무 전산화	○ 사무자동화를 위한 업무전산화	2	우	1.75

구리청과

가. 평가결과 요약

1) 종합평가 : 보통

2) 종합득점

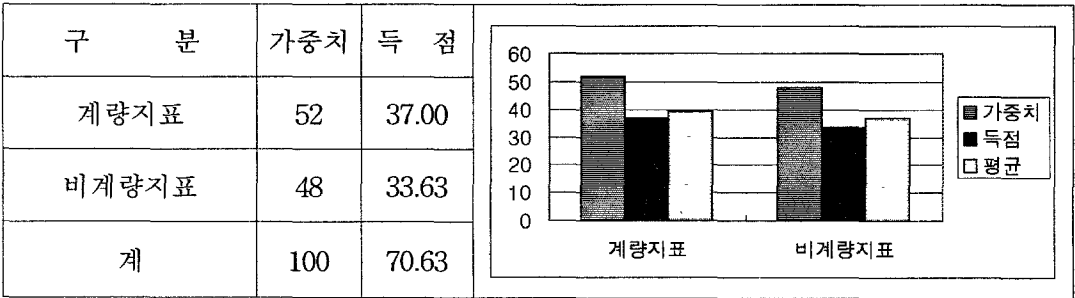

3) 평가 부문별 득점

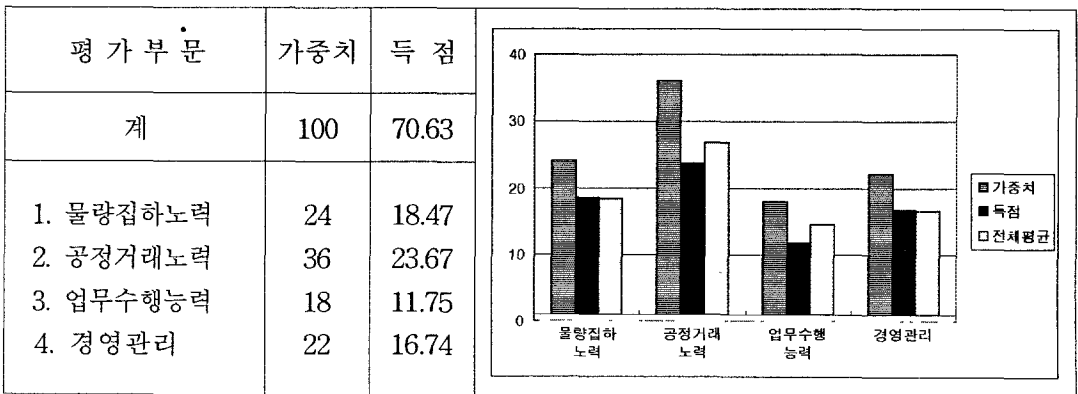

4) 총 평

【우수한 부문】

- 판매원표 관리의 적절성
- 개설자나 감독기관의 경고, 시정명령 등의 사례

【부진한 부문】

- 유통교육 참여율
- 유통정보 제공노력
- 거래불신해소 및 각종부조리근절 노력
- 전자경매제도 도입노력
- 품질인증품, 대량입하품, 표준규격품 등 우수출하주의 우대조치
- 당해 연도 사업계획수립 운영의 적절성 및 실행도

나. 계량지표 평가결과

지표명	실적 산출 기초 자료	실적치	평점	가중치	득점
계	-	-	-	52	37.00
거래목표 달성도	○ 거래실적 - 물량 : 124,672톤, 금액 : 110,417백만원 ○ 거래목표 - 물량 : 124,831톤, 금액 : 111,350백만원	99.52	75.95	3	2.28
거래실적 향상도	○ 전년도 거래실적 - 물량 : 112,314톤, 금액 : 99,796백만원 ○ 금년도 거래실적 - 물량 : 124,672톤, 금액 : 110,417백만원	10.82	80.55	3	2.42
거래점유율	○ 법인(공판장) 거래실적 - 물량 : 124,672톤, 금액 : 110,417백만원 ○ 소속 도매시장 총 거래실적 - 물량 : 215,660톤, 금액 : 189,495백만원 ○ 도매시장 사용면적(m ²) - 총면적 : 20,508, 법인 : 10,527	109.37	79.47	6	4.77
상장경매율 (과채류제외)	○ 채소 상장경매 금액 : 23,424백만원 ○ 채소 거래금액 : 33,500백만원	69.92	69.92	10	6.99
중도매인의 거래만족도	○ 물량집하노력 : 0.94 ○ 구색갖추기 : 0.45 ○ 경매사 자질 : 0.63 ○ 미수금운영관리 : 0.83 ○ 판매장려금지급 : 0.29 ○ 유통정보신뢰도 : 0.50 ○ 서비스제공노력 : 0.48 ○ 이의제기시처리 : 0.23 ○ 경매진행의 공정성 : 0.86 ○ 직원의친절도 : 0.34	5.55	55.50	10	5.55
유통교육 참여율	○ 교육참석자 수 : 3 ○ 교육대상자 수 : 14	21.43	50.00	2	1.00
영업수지 비율	○ 영업비용 : 6,391백만원 ○ 영업수익 : 7,446백만원	85.83	77.19	5	3.86
매출채권 회전율	○ 거래금액 : 110,417백만원 ○ 중도매인 미수채권 : 7,501백만원	14.72	69.64	4	2.79
종업원1인당 매출액	○ 매출액 : 7,446백만원 ○ 종업원수 : 54명	137.89	78.53	4	3.14
매출액 증가율	○ 당기 매출액 : 7,446백만원 ○ 전기 매출액 : 6,826백만원	9.08	84.07	5	4.20

다. 비계량지표 평가결과

지 표 명	평 가 항 목	가중치	등 급	득 점
계		48	-	33.63
1. 물량집하활동 강화노력	○ 물량집하활동 강화노력	4	미	3.00
2. 물량분산지원 강화노력	○ 물량분산지원 강화노력	4	미	3.00
3. 출하주에 대한 서비스	○ 출하주에 대한 서비스 노력 (경매최저가격제시 운영 등)	4	미	3.00
4. 유통정보 관리노력		(4)		
	○ 유통정보 제공노력	2	양	1.25
	○ 판매원표관리의 적절성	2	우	1.75
5. 거래공정성 확보노력		(12)		
	○ 거래불신해소 및 각종 부조리근절 노력	5	양	3.13
	○ 개설자나 감독기관의 경고, 시정명령 등의 사례	4	우	3.50
	○ 전자경매제도 도입노력	3	가	1.50
6. 시설환경 유지노력		(6)		
	○ 쓰레기 감량유도 노력 및 관리구역내 청 소상태 등 시설물관리 적절성	3	미	2.25
	○ 차량소통 및 주차질서 확립노력	3	미	2.25
7. 물류개선 노력		(10)		
	○ 하역장비 확보 및 운영실적	5	미	3.75
	○ 품질인증품, 대량입하품, 표준규격품 등 우수출하주의 우대조치	5	양	2.50
8. 당년도 사업계획수립운영	○ 당해연도 사업계획수립 운영의 적절성 및 실행도	2	양	1.25
9. 업무 전산화	○ 사무자동화를 위한 업무전산화	2	미	1.50

농협구리(공)

가. 평가결과 요약

1) 종합평가 : 보통

2) 종합득점

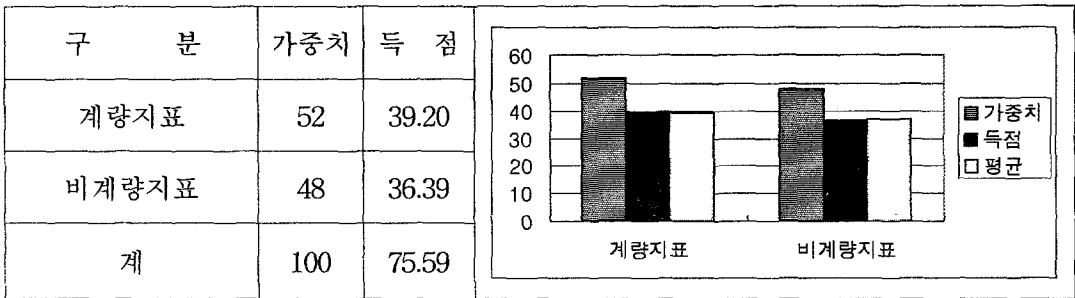

3) 평가 부문별 득점

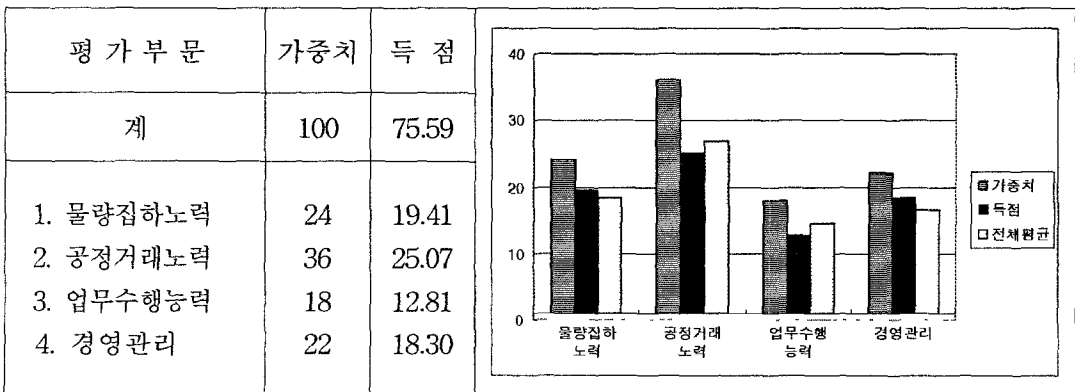

4) 총 평

【우수한 부문】

- 거래실적 향상도
- 종업원 1인당 매출액
- 매출액 증가율
- 물량 집하 활동강화 노력
- 출하주에 대한 서비스 노력(경매최저가격제시 운영등)
- 판매원표 관리의 적절성
- 개설자나 감독기관의 경고, 시정명령 등의 사례
- 당해 연도 사업계획수립 운영의 적절성 및 실행도

【부진한 부문】

- 거래불신해소 및 각종부조리근절 노력
- 전자경매제도 도입노력
- 품질인증품, 대량입하품, 표준규격품 등 우수출하주의 우대조치
- 사무자동화를 위한 업무전산화

나. 계량지표 평가결과

지표명	실적 산출 기초 자료	실적치	평점	가중치	득점
계	-	-	-	52	39.20
거래목표 달성도	○ 거래실적 - 물량 : 90,988톤, 금액 : 79,078백만원 ○ 거래목표 - 물량 : 95,222톤, 금액 : 85,000백만원	94.29	72.64	3	2.18
거래실적 향상도	○ 전년도 거래실적 - 물량 : 67,422톤, 금액 : 60,111백만원 ○ 금년도 거래실적 - 물량 : 90,988톤, 금액 : 79,078백만원	33.25	100.00	3	3.00
거래점유율	○ 법인(공판장) 거래실적 - 물량 : 90,988톤, 금액 : 79,078백만원 ○ 소속 도매시장 총 거래실적 - 물량 : 215,660톤, 금액 : 189,495백만원 ○ 도매시장 사용면적(m ²) - 총면적 : 20,508, 법인 : 9,981	90.63	70.52	6	4.23
상장경매율 (과채류제외)	○ 채소 상장경매 금액 : 14,935백만원 ○ 채소 거래금액 : 22,285백만원	67.02	67.02	10	6.70
중도매인의 거래만족도	○ 물량집하노력 : 0.86 ○ 구색갖추기 : 0.45 ○ 경매사 자질 : 0.65 ○ 미수금운영관리 : 0.79 ○ 판매장려금지급 : 0.36 ○ 유통정보신뢰도 : 0.63 ○ 서비스제공노력 : 0.53 ○ 이의제기시처리 : 0.33 ○ 경매진행의 공정성 : 1.13 ○ 직원의친절도 : 0.38	6.11	61.10	10	6.11
유통교육 참여율	○ 교육참석자 수 : 5 ○ 교육대상자 수 : 7	71.43	71.43	2	1.43
영업수지 비율	○ 영업비용 : 4,609백만원 ○ 영업수익 : 5,327백만원	86.52	76.78	5	3.84
매출채권 회전율	○ 거래금액 : 79,078백만원 ○ 중도매인 미수채권 : 8,058백만원	9.81	67.82	4	2.71
종업원1인당 매출액	○ 매출액 : 5,327백만원 ○ 종업원수 : 18명	295.94	100.00	4	4.00
매출액 증가율	○ 당기 매출액 : 5,327백만원 ○ 전기 매출액 : 4,011백만원	32.81	100.00	5	5.00

다. 비계량지표 평가결과

지 표 명	평 가 항 목	가중치	등 급	득 점
계		48	-	36.39
1. 물량집하활동 강화노력	○ 물량집하활동 강화노력	4	우	3.50
2. 물량분산지원 강화노력	○ 물량분산지원 강화노력	4	미	3.00
3. 출하주에 대한 서비스	○ 출하주에 대한 서비스 노력 (경매최저가격제시 운영 등)	4	우	3.50
4. 유통정보 관리노력		(4)		
	○ 유통정보 제공노력	2	미	1.50
	○ 판매원표관리의 적절성	2	우	1.75
5. 거래공정성 확보노력		(12)		
	○ 거래불신해소 및 각종 부조리근절 노력	5	양	3.13
	○ 개설자나 감독기관의 경고, 시정명령 등의 사례	4	수	4.00
	○ 전자경매제도 도입노력	3	양	1.88
6. 시설환경 유지노력		(6)		
	○ 쓰레기 감량유도 노력 및 관리구역내 청 소상태 등 시설물관리 적절성	3	미	2.25
	○ 차량소통 및 주차질서 확립노력	3	미	2.25
7. 물류개선 노력		(10)		
	○ 하역장비 확보 및 운영실적	5	미	3.75
	○ 품질인증품, 대량입하품, 표준규격품 등 우수출하주의 우대조치	5	양	3.13
8. 당년도 사업계획수립운영	○ 당해년도 사업계획수립 운영의 적절성 및 실행도	2	우	1.75
9. 업무 전산화	○ 사무자동화를 위한 업무전산화	2	가	1.00

태원농산

가. 평가결과 요약

1) 종합평가 : 보통

2) 종합득점

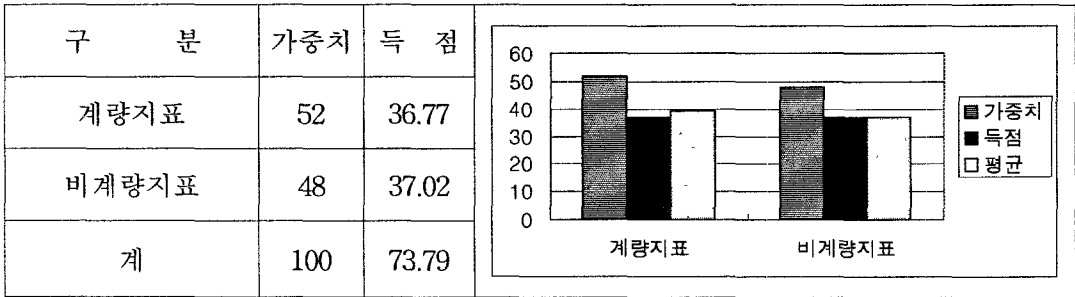

3) 평가 부문별 득점

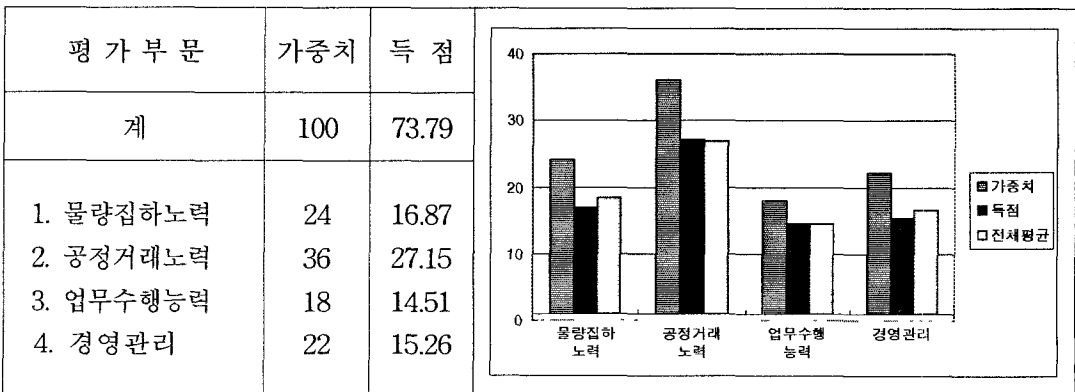

4) 총 평

【우수한 부문】

- 유통교육 참여율
- 물량 분산 지원강화 노력
- 유통정보 제공노력
- 거래불신해소 및 각종부조리근절 노력
- 쓰레기 감량유도 노력 및 관리구역 내 청소상태 등 시설물관리 적절성
- 차량소통 및 주차질서 확립노력
- 당해 연도 사업계획수립 운영의 적절성 및 실행도

【부진한 부문】

- 거래목표 달성도
- 거래실적 향상도
- 출하주에 대한 서비스 노력(경매최저가격제시 운영등)
- 판매원표 관리의 적절성
- 전자경매제도 도입노력
- 품질인증품, 대량입하품, 표준규격품 등 우수출하주의 우대조치

나. 계량지표 평가결과

지표명	실적 산출 기초 자료	실적치	평점	가중치	득점
계	-	-	-	52	36.77
거래목표 달성도	○ 거래실적 - 물량 : 47,150톤, 금액 : 41,682백만원 ○ 거래목표 - 물량 : 67,616톤, 금액 : 53,938백만원	73.50	55.18	3	1.66
거래실적 향상도	○ 전년도 거래실적 - 물량 : 53,932톤, 금액 : 44,574백만원 ○ 금년도 거래실적 - 물량 : 47,150톤, 금액 : 41,682백만원	-9.53	58.79	3	1.76
거래점유율	○ 법인(공판장) 거래실적 - 물량 : 47,150톤, 금액 : 41,682백만원 ○ 소속 도매시장 총 거래실적 - 물량 : 100,221톤, 금액 : 84,719백만원 ○ 도매시장 사용면적(m ²) - 총면적 : 14,844, 법인 : 7,442	98.26	74.16	6	4.45
상장경매율 (과채류제외)	○ 채소 상장경매 금액 : 14,317백만원 ○ 채소 거래금액 : 17,271백만원	82.90	82.90	10	8.29
중도매인의 거래만족도	○ 물량집하노력 : 0.96 ○ 구색갖추기 : 0.62 ○ 경매사 자질 : 0.76 ○ 미수금운영관리 : 0.96 ○ 판매장려금지급 : 0.31 ○ 유통정보신뢰도 : 0.64 ○ 서비스제공노력 : 0.60 ○ 이의제기시처리 : 0.30 ○ 경매진행의 공정성 : 1.02 ○ 직원의친절도 : 0.43	6.60	66.00	10	6.60
유통교육 참여율	○ 교육참석자 수 : 2 ○ 교육대상자 수 : 2	100.00	100.00	2	2.00
영업수지 비율	○ 영업비용 : 3,242백만원 ○ 영업수익 : 2,858백만원	113.44	56.83	5	2.84
매출채권 회전율	○ 거래금액 : 41,682백만원 ○ 중도매인 미수채권 : 1,486백만원	28.05	73.29	4	2.93
종업원1인당 매출액	○ 매출액 : 2,858백만원 ○ 종업원수 : 33명	86.61	68.62	4	2.74
매출액 증가율	○ 당기 매출액 : 2,858백만원 ○ 전기 매출액 : 3,055백만원	-6.45	69.91	5	3.50

다. 비계량지표 평가결과

지 표 명	평 가 항 목	가중치	등 급	득 점
계		48	-	37.02
1. 물량집하활동 강화노력	○ 물량집하활동 강화노력	4	미	3.00
2. 물량분산지원 강화노력	○ 물량분산지원 강화노력	4	우	3.50
3. 출하주에 대한 서비스	○ 출하주에 대한 서비스 노력 (경매최저가격제시 운영 등)	4	양	2.50
4. 유통정보 관리노력		(4)		
	○ 유통정보 제공노력	2	우	1.75
	○ 판매원표관리의 적절성	2	양	1.25
5. 거래공정성 확보노력		(12)		
	○ 거래불신해소 및 각종 부조리근절 노력	5	우	4.38
	○ 개설자나 감독기관의 경고, 시정명령 등의 사례	4	미	3.00
	○ 전자경매제도 도입노력	3	양	1.88
6. 시설환경 유지노력		(6)		
	○ 쓰레기 감량유도 노력 및 관리구역내 청 소상태 등 시설물관리 적절성	3	수	3.00
	○ 차량소통 및 주차질서 확립노력	3	우	2.63
7. 물류개선 노력		(10)		
	○ 하역장비 확보 및 운영실적	5	미	3.75
	○ 품질인증품, 대량입하품, 표준규격품 등 우수출하주의 우대조치	5	양	3.13
8. 당년도 사업계획수립운영	○ 당해년도 사업계획수립 운영의 적절성 및 실행도	2	우	1.75
9. 업무 전산화	○ 사무자동화를 위한 업무전산화	2	미	1.50

안양원협(공)

가. 평가결과 요약

1) 종합평가 : 보통

2) 종합득점

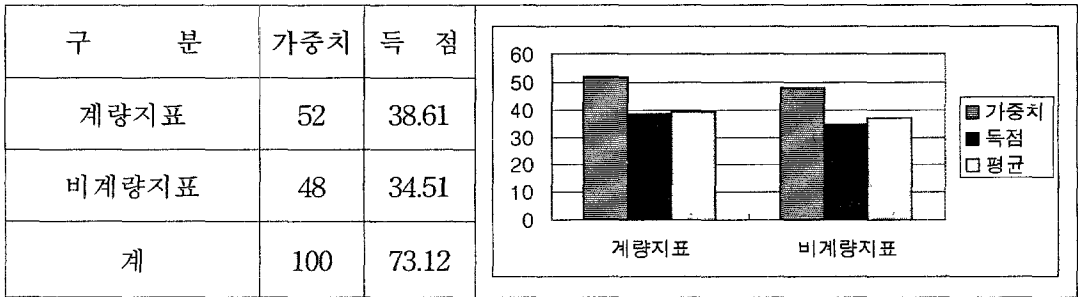

3) 평가 부문별 득점

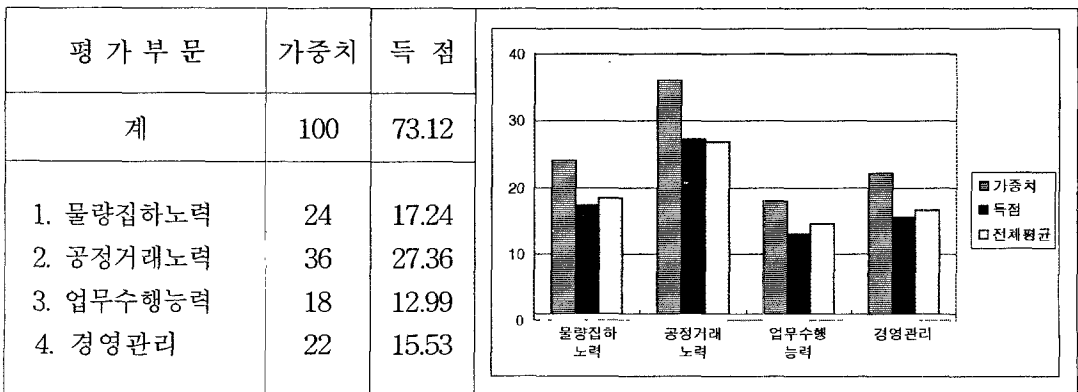

4) 총 평

【우수한 부문】

- 쓰레기 감량유도 노력 및 관리구역 내 청소상태 등 시설물관리 적절성

【부진한 부문】

- 거래목표 달성도
- 거래실적 향상도
- 판매원표 관리의 적절성
- 전자경매제도 도입노력
- 품질인증품, 대량입하품, 표준규격품 등 우수출하주의 우대조치

나. 계량지표 평가결과

지표명	실적 산출 기초 자료	실적치	평점	가중치	득점
계	-	-	-	52	38.61
거래목표 달성도	○ 거래실적 - 물량 : 53,071톤, 금액 : 43,037백만원 ○ 거래목표 - 물량 : 70,000톤, 금액 : 52,500백만원	78.90	60.12	3	1.80
거래실적 향상도	○ 전년도 거래실적 - 물량 : 58,012톤, 금액 : 45,053백만원 ○ 금년도 거래실적 - 물량 : 53,071톤, 금액 : 43,037백만원	-6.50	62.66	3	1.88
거래점유율	○ 법인(공판장) 거래실적 - 물량 : 53,071톤, 금액 : 43,037백만원 ○ 소속 도매시장 총 거래실적 - 물량 : 100,221톤, 금액 : 84,719백만원 ○ 도매시장 사용면적(m ²) - 총면적 : 14,844, 법인 : 7,442	102.01	75.96	6	4.56
상장경매율 (과채류제외)	○ 채소 상장경매 금액 : 16,079백만원 ○ 채소 거래금액 : 19,286백만원	83.37	83.37	10	8.34
중도매인의 거래만족도	○ 물량집하노력 : 1.17 ○ 구색갖추기 : 0.78 ○ 경매사 자질 : 0.82 ○ 미수금운영관리 : 1.17 ○ 판매장려금지급 : 0.41 ○ 유통정보신뢰도 : 0.70 ○ 서비스제공노력 : 0.72 ○ 이의제기시처리 : 0.34 ○ 경매진행의 공정성 : 1.08 ○ 직원의친절도 : 0.45	7.64	76.40	10	7.64
유통교육 참여율	○ 교육참석자 수 : - ○ 교육대상자 수 : -		93.16	2	1.86
영업수지 비율	○ 영업비용 : 2,880백만원 ○ 영업수익 : 2,755백만원	104.54	64.38	5	3.22
매출채권 회전율	○ 거래금액 : 43,037백만원 ○ 중도매인 미수채권 : 2,521백만원	17.07	70.37	4	2.81
종업원1인당 매출액	○ 매출액 : 2,755백만원 ○ 종업원수 : 25명	110.20	73.39	4	2.94
매출액 증가율	○ 당기 매출액 : 2,755백만원 ○ 전기 매출액 : 2,898백만원	-4.93	71.20	5	3.56

다. 비계량지표 평가결과

지 표 명	평 가 항 목	가중치	등 급	득 점
계		48	-	34.51
1. 물량집하활동 강화노력	○ 물량집하활동 강화노력	4	미	3.00
2. 물량분산지원 강화노력	○ 물량분산지원 강화노력	4	미	3.00
3. 출하주에 대한 서비스	○ 출하주에 대한 서비스 노력 (경매최저가격제시 운영 등)	4	미	3.00
4. 유통정보 관리노력		(4)		
	○ 유통정보 제공노력	2	미	1.50
	○ 판매원표관리의 적절성	2	양	1.25
5. 거래공정성 확보노력		(12)		
	○ 거래불신해소 및 각종 부조리근절 노력	5	미	3.75
	○ 개설자나 감독기관의 경고, 시정명령 등의 사례	4	미	3.00
	○ 전자경매제도 도입노력	3	양	1.88
6. 시설환경 유지노력		(6)		
	○ 쓰레기 감량유도 노력 및 관리구역내 청 소상태 등 시설물관리 적절성	3	우	2.63
	○ 차량소통 및 주차질서 확립노력	3	미	2.25
7. 물류개선 노력		(10)		
	○ 하역장비 확보 및 운영실적	5	미	3.75
	○ 품질인증품, 대량입하품, 표준규격품 등 우수출하주의 우대조치	5	가	2.50
8. 당해연도 사업계획수립운영	○ 당해연도 사업계획수립 운영의 적절성 및 실행도	2	미	1.50
9. 업무 전산화	○ 사무자동화를 위한 업무전산화	2	미	1.50

국제청과

가. 평가결과 요약

1) 종합평가 : 부진

2) 종합득점

구 분	가중치	득 점
계량지표	52	34.21
비계량지표	48	32.01
계	100	66.22

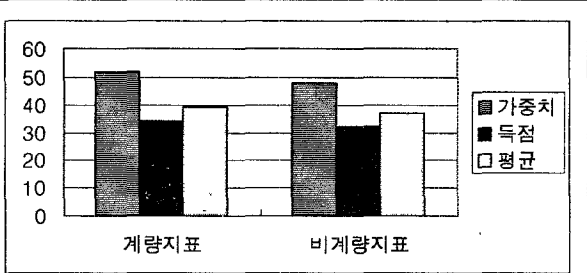

3) 평가 부문별 득점

평가 부문	가중치	득 점
계	100	66.22
1. 물량집하노력	24	14.81
2. 공정거래노력	36	23.74
3. 업무수행능력	18	13.51
4. 경영관리	22	14.16

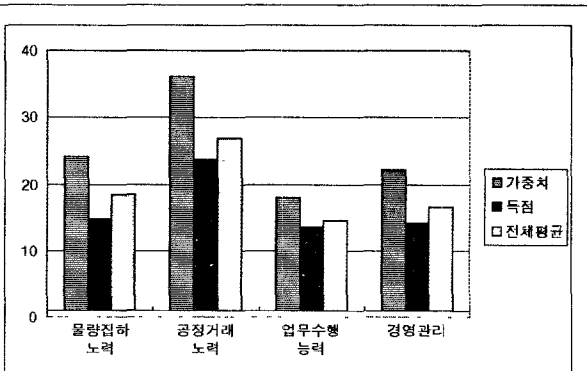

4) 총 평

【우수한 부문】

- 유통교육 참여율
- 개설자나 감독기관의 경고, 시정명령 등의 사례
- 쓰레기 감량유도 노력 및 관리구역 내 청소상태 등 시설물관리 적절성
- 차량소통 및 주차질서 확립노력

【부진한 부문】

- 거래목표 달성도
- 거래 점유율
- 영업수지 비율
- 종업원 1인당 매출액
- 물량 집하 활동강화 노력
- 물량 분산 지원강화 노력
- 출하주에 대한 서비스 노력(경매최저가격제시 운영등)
- 유통정보 제공노력
- 거래불신해소 및 각종부조리근절 노력
- 전자경매제도 도입노력
- 품질인증품, 대량입하품, 표준규격품 등 우수출하주의 우대조치
- 당해 연도 사업계획수립 운영의 적절성 및 실행도

나. 계량지표 평가결과

지표명	실 적 산 출 기 초 자 료	실적치	평점	가중치	득점
계	-	-	-	52	34.21
거래목표 달성도	○ 거래실적 - 물량 : 17,537톤, 금액 : 14,688백만원 ○ 거래목표 - 물량 : 21,246톤, 금액 : 20,000백만원	77.99	59.29	3	1.78
거래실적 향상도	○ 전년도 거래실적 - 물량 : - 톤, 금액 : - 백만원 ○ 금년도 거래실적 - 물량 : 17,537톤, 금액 : 14,688백만원		75.19	3	2.26
거래점유율	○ 법인(공판장) 거래실적 - 물량 : 17,537톤, 금액 : 14,688백만원 ○ 소속 도매시장 총 거래실적 - 물량 : 53,332톤, 금액 : 46,263백만원 ○ 도매시장 사용면적(m ²) - 총면적 : 7,924, 법인 : 3,683	78.79	62.84	6	3.77
상장경매율 (과채류제외)	○ 채소 상장경매 금액 : 3,963백만원 ○ 채소 거래금액 : 4,792백만원	82.70	82.70	10	8.27
중도매인의 거래만족도	○ 물량집하노력 : 0.63 ○ 구색갖추기 : 0.42 ○ 경매사 자질 : 0.52 ○ 미수금운영관리 : 0.72 ○ 판매장려금지급 : 0.20 ○ 유통정보신뢰도 : 0.48 ○ 서비스제공노력 : 0.44 ○ 이의제기시처리 : 0.27 ○ 경매진행의 공정성 : 0.75 ○ 직원의친절도 : 0.29	4.72	47.20	10	4.72
유통교육 참여율	○ 교육참석자 수 : 1 ○ 교육대상자 수 : 1	100.00	100.00	2	2.00
영업수지 비율	○ 영업비용 : 1,384백만원 ○ 영업수익 : 1,014백만원	136.49	50.00	5	2.50
매출채권 회전율	○ 거래금액 : 14,688백만원 ○ 중도매인 미수채권 : 1,434백만원	10.24	67.98	4	2.72
종업원1인당 매출액	○ 매출액 : 1,014백만원 ○ 종업원수 : 18명	56.33	60.79	4	2.43
매출액 증가율	○ 당기 매출액 : 1,014백만원 ○ 전기 매출액 : - 백만원		75.16	5	3.76

다. 비계량지표 평가결과

지 표 명	평 가 항 목	가중치	등 급	특 점
계		48	-	32.01
1. 물량집하활동 강화노력	○ 물량집하활동 강화노력	4	가	2.00
2. 물량분산지원 강화노력	○ 물량분산지원 강화노력	4	양	2.50
3. 출하주에 대한 서비스	○ 출하주에 대한 서비스 노력 (경매최저가격제시 운영 등)	4	양	2.50
4. 유통정보 관리노력		(4)		
	○ 유통정보 제공노력	2	양	1.25
	○ 판매원표관리의 적절성	2	미	1.50
5. 거래공정성 확보노력		(12)		
	○ 거래불신해소 및 각종 부조리근절 노력	5	가	2.50
	○ 개설자나 감독기관의 경고, 시정명령 등의 사례	4	수	4.00
	○ 전자경매제도 도입노력	3	가	1.50
6. 시설환경 유지노력		(6)		
	○ 쓰레기 감량유도 노력 및 관리구역내 청 소상태 등 시설물관리 적절성	3	우	2.63
	○ 차량소통 및 주차질서 확립노력	3	우	2.63
7. 물류개선 노력		(10)		
	○ 하역장비 확보 및 운영실적	5	미	3.75
	○ 품질인증품, 대량입하품, 표준규격품 등 우수출하주의 우대조치	5	양	2.50
8. 당해연도 사업계획수립운영	○ 당해연도 사업계획수립 운영의 적절성 및 실행도	2	양	1.25
9. 업무 전산화	○ 사무자동화를 위한 업무전산화	2	미	1.50

농협안산(공)

가. 평가결과 요약

1) 종합평가 : 보통

2) 종합득점

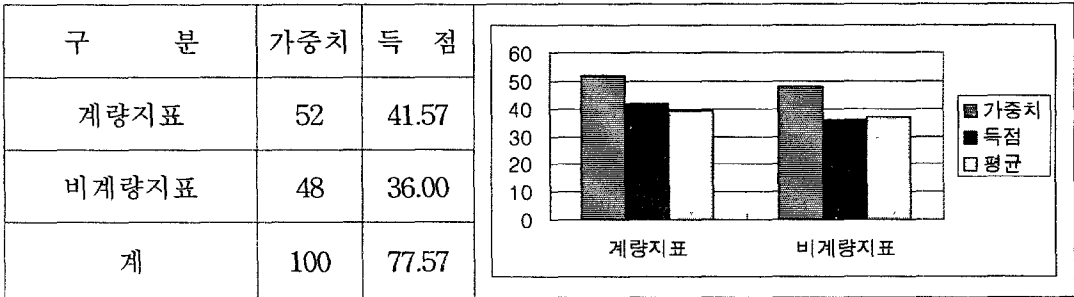

3) 평가 부문별 득점

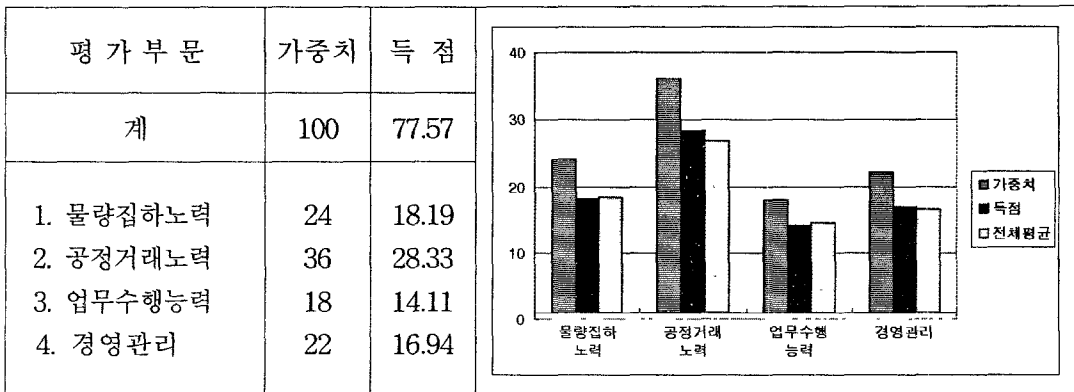

4) 총 평

【우수한 부문】

- 상장 경매율(과채류 제외)
- 종업원 1인당 매출액
- 판매원표 관리의 적절성
- 개설자나 감독기관의 경고, 시정명령 등의 사례
- 쓰레기 감량유도 노력 및 관리구역 내 청소상태 등 시설물관리 적절성
- 차량소통 및 주차질서 확립노력

【부진한 부문】

- 출하주에 대한 서비스 노력(경매최저가격제시 운영등)
- 품질인증품, 대량입하품, 표준규격품 등 우수출하주의 우대조치
- 당해 연도 사업계획수립 운영의 적절성 및 실행도
- 사무자동화를 위한 업무전산화

나. 계량지표 평가결과

지표명	실적 산출 기초 자료	실적치	평점	가중치	득점
계	-	-	-	52	41.57
거래목표 달성도	○ 거래실적 - 물량 : 35,795톤, 금액 : 31,575백만원 ○ 거래목표 - 물량 : 37,181톤, 금액 : 35,000백만원	93.24	71.98	3	2.16
거래실적 향상도	○ 전년도 거래실적 - 물량 : 33,150톤, 금액 : 30,006백만원 ○ 금년도 거래실적 - 물량 : 35,795톤, 금액 : 31,575백만원	6.60	76.58	3	2.30
거래점유율	○ 법인(공판장) 거래실적 - 물량 : 35,795톤, 금액 : 31,575백만원 ○ 소속 도매시장 총 거래실적 - 물량 : 53,332톤, 금액 : 46,263백만원 ○ 도매시장 사용면적(m ²) - 총면적 : 7,924, 법인 : 4,241	121.21	87.14	6	5.23
상장경매율 (과채류제외)	○ 채소 상장경매 금액 : 11,176백만원 ○ 채소 거래금액 : 11,793백만원	94.77	94.77	10	9.48
중도매인의 거래만족도	○ 물량집하노력 : 0.90 ○ 구색갖추기 : 0.52 ○ 경매사 자질 : 0.62 ○ 미수금운영관리 : 1.08 ○ 판매장려금지급 : 0.25 ○ 유통정보신뢰도 : 0.62 ○ 서비스제공노력 : 0.60 ○ 이의제기시처리 : 0.28 ○ 경매진행의 공정성 : 0.87 ○ 직원의친절도 : 0.36	6.10	61.00	10	6.10
유통교육 참여율	○ 교육참석자 수 : - ○ 교육대상자 수 : -		93.16	2	1.86
영업수지 비율	○ 영업비용 : 1,913백만원 ○ 영업수익 : 2,135백만원	89.60	74.93	5	3.75
매출채권 회전율	○ 거래금액 : 31,575백만원 ○ 중도매인 미수채권 : 950백만원	33.24	74.67	4	2.99
종업원1인당 매출액	○ 매출액 : 2,135백만원 ○ 종업원수 : 11명	194.09	92.59	4	3.70
매출액 증가율	○ 당기 매출액 : 2,135백만원 ○ 전기 매출액 : 2,024백만원	5.48	79.91	5	4.00

다. 비계량지표 평가결과

지 표 명	평 가 함 목	가중치	등 급	득 점
계		48	-	36.00
1. 물량집하활동 강화노력	○ 물량집하활동 강화노력	4	미	3.00
2. 물량분산지원 강화노력	○ 물량분산지원 강화노력	4	미	3.00
3. 출하주에 대한 서비스	○ 출하주에 대한 서비스 노력 (경매최저가격제시 운영 등)	4	양	2.50
4. 유통정보 관리노력		(4)		
	○ 유통정보 제공노력	2	미	1.50
	○ 판매원표관리의 적절성	2	우	1.75
5. 거래공정성 확보노력		(12)		
	○ 거래불신해소 및 각종 부조리근절 노력	5	미	3.75
	○ 개설자나 감독기관의 경고, 시정명령 등의 사례	4	우	3.50
	○ 전자경매제도 도입노력	3	미	2.25
6. 시설환경 유지노력		(6)		
	○ 쓰레기 감량유도 노력 및 관리구역내 청 소상태 등 시설물관리 적절성	3	수	3.00
	○ 차량소통 및 주차질서 확립노력	3	수	3.00
7. 물류개선 노력		(10)		
	○ 하역장비 확보 및 운영실적	5	미	3.75
	○ 품질인증품, 대량입하품, 표준규격품 등 우수출하주의 우대조치	5	가	2.50
8. 당해연도 사업계획수립운영	○ 당해연도 사업계획수립 운영의 적절성 및 실행도	2	양	1.25
9. 업무 전산화	○ 사무자동화를 위한 업무전산화	2	양	1.25

호반농산

가. 평가결과 요약

1) 종합평가 : 보통

2) 종합득점

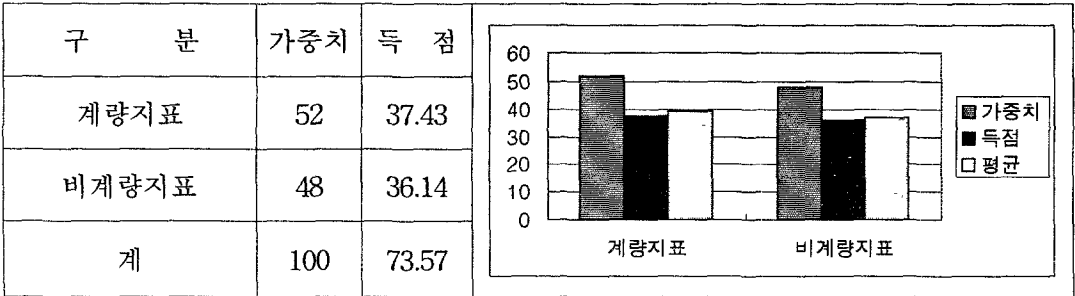

3) 평가 부문별 득점

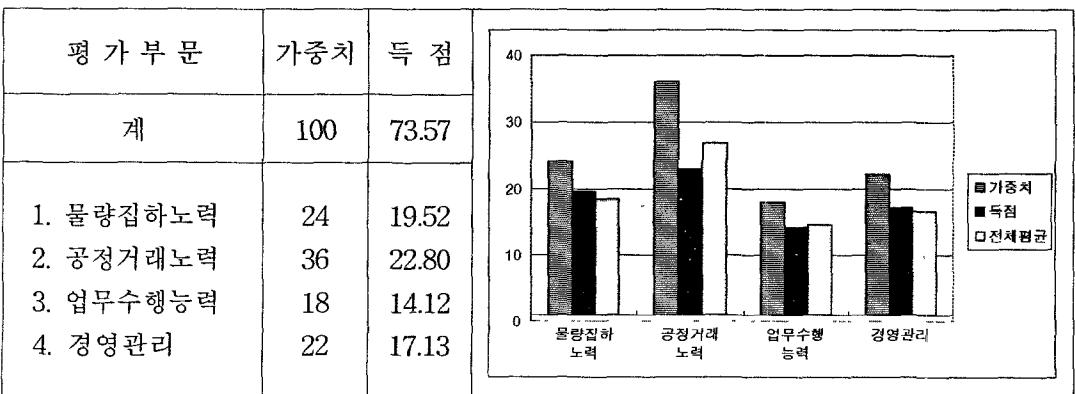

4) 총 평

【우수한 부문】

- 거래목표 달성도
- 거래실적 향상도
- 매출액 증가율
- 판매원포 관리의 적절성
- 쓰레기 감량유도 노력 및 관리구역 내 청소상태 등 시설물관리 적절성
- 차량소통 및 주차질서 확립노력

【부진한 부문】

- 상장 경매율(과채류 제외)
- 매출채권 회전율
- 종업원 1인당 매출액
- 전자경매제도 도입노력
- 하역장비 확보 및 운영실적
- 품질인증품, 대량입하품, 표준규격품 등 우수출하주의 우대조치

나. 계량지표 평가결과

지표명	실적 산출 기초 자료	실적치	평점	가중치	특점
계	-	-	-	52	37.43
거래목표 달성도	○ 거래실적 - 물량 : 6,548톤, 금액 : 7,158백만원 ○ 거래목표 - 물량 : 4,004톤, 금액 : 5,500백만원	146.84	100.00	3	3.00
거래실적 향상도	○ 전년도 거래실적 - 물량 : 5,212톤, 금액 : 5,371백만원 ○ 금년도 거래실적 - 물량 : 6,548톤, 금액 : 7,158백만원	29.45	100.00	3	3.00
거래점유율	○ 법인(공판장) 거래실적 - 물량 : 6,548톤, 금액 : 7,158백만원 ○ 소속 도매시장 총 거래실적 - 물량 : 12,945톤, 금액 : 14,031백만원 ○ 도매시장 사용면적(m ²) - 총면적 : 2,314, 법인 : 1,157	100.80	75.38	6	4.52
상장경매율 (과채류제외)	○ 채소 상장경매 금액 : 179백만원 ○ 채소 거래금액 : 524백만원	34.16	50.00	10	5.00
중도매인의 거래만족도	○ 물량집하노력 : 0.81 ○ 구색갖추기 : 0.52 ○ 경매사 자질 : 0.62 ○ 미수금운영관리 : 0.90 ○ 판매장려금지급 : 0.33 ○ 유통정보신뢰도 : 0.58 ○ 서비스제공노력 : 0.54 ○ 이의제기시처리 : 0.31 ○ 경매진행의 공정성 : 0.93 ○ 직원의친절도 : 0.38	5.92	59.20	10	5.92
유통교육 참여율	○ 교육참석자 수 : - ○ 교육대상자 수 : -		93.16	2	1.86
영업수지 비율	○ 영업비용 : 368백만원 ○ 영업수익 : 444백만원	82.88	78.96	5	3.95
매출채권 회전율	○ 거래금액 : 7,158백만원 ○ 중도매인 미수채권 : 1,043백만원	6.86	66.72	4	2.67
종업원1인당 매출액	○ 매출액 : 444백만원 ○ 종업원수 : 7명	63.43	62.63	4	2.51
매출액 증가율	○ 당기 매출액 : 444백만원 ○ 전기 매출액 : 341백만원	30.21	100.00	5	5.00

다. 비계량지표 평가결과

지 표 명	평 가 항 목	가중치	등 급	득 점
계		48	-	36.14
1. 물량집하활동 강화노력	○ 물량집하활동 강화노력	4	미	3.00
2. 물량분산지원 강화노력	○ 물량분산지원 강화노력	4	미	3.00
3. 출하주에 대한 서비스	○ 출하주에 대한 서비스 노력 (경매최저가격제시 운영 등)	4	미	3.00
4. 유통정보 관리노력		(4)		
	○ 유통정보 제공노력	2	미	1.50
	○ 판매원표관리의 적절성	2	우	1.75
5. 거래공정성 확보노력		(12)		
	○ 거래불신해소 및 각종 부조리근절 노력	5	미	3.75
	○ 개설자나 감독기관의 경고, 시정명령 등의 사례	4	미	3.00
	○ 전자경매제도 도입노력	3	양	1.88
6. 시설환경 유지노력		(6)		
	○ 쓰레기 감량유도 노력 및 관리구역내 청 소상태 등 시설물관리 적절성	3	수	3.00
	○ 차량소통 및 주차질서 확립노력	3	수	3.00
7. 물류개선 노력		(10)		
	○ 하역장비 확보 및 운영실적	5	양	3.13
	○ 품질인증품, 대량입하품, 표준규격품 등 우수출하주의 우대조치	5	양	3.13
8. 당년도 사업계획수립운영	○ 당해연도 사업계획수립 운영의 적절성 및 실행도	2	미	1.50
9. 업무 전산화	○ 사무자동화를 위한 업무전산화	2	미	1.50

춘천원협(공)

가. 평가결과 요약

1) 종합평가 : 보통

2) 종합득점

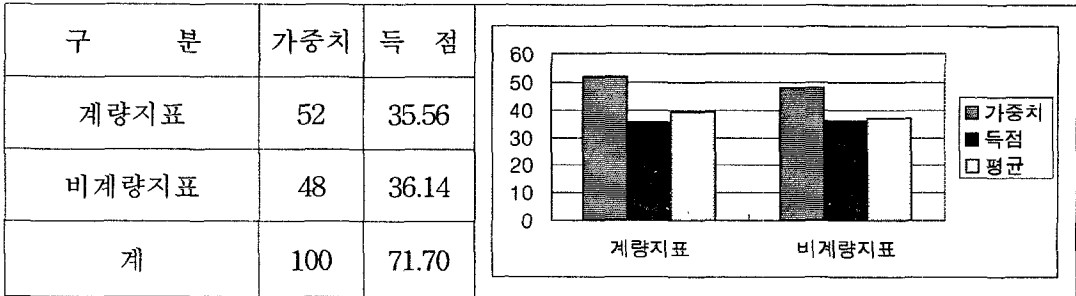

3) 평가 부문별 득점

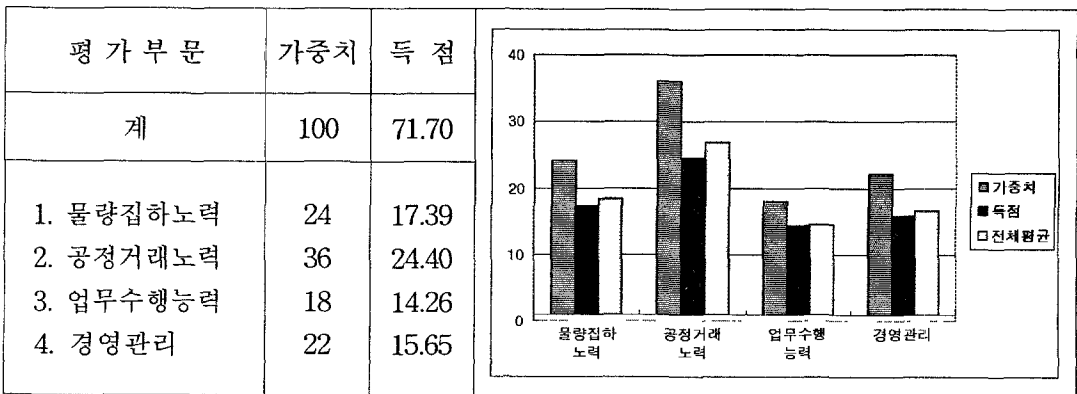

4) 총 평

【우수한 부문】

- 거래목표 달성도
- 유통교육 참여율
- 판매원표 관리의 적절성
- 개설자나 감독기관의 경고, 시정명령 등의 사례
- 쓰레기 감량유도 노력 및 관리구역 내 청소상태 등 시설물관리 적절성
- 차량소통 및 주차질서 확립노력

【부진한 부문】

- 거래실적 향상도
- 상장 경매율(과채류 제외)
- 매출채권 회전을
- 물량 집하 활동강화 노력
- 유통정보 제공노력
- 전자경매제도 도입노력
- 하역장비 확보 및 운영실적
- 품질인증품, 대량입하품, 표준규격품 등 우수출하주의 우대조치
- 당해 연도 사업계획수립 운영의 적절성 및 실행도

나. 계량지표 평가결과

지표명	실적 산출 기초 자료	실적치	평점	가중치	득점
계	-	-	-	52	35.56
거래목표 달성도	○ 거래실적 - 물량 : 6,397톤, 금액 : 6,873백만원 ○ 거래목표 - 물량 : 5,096톤, 금액 : 7,000백만원	111.86	85.23	3	2.56
거래실적 향상도	○ 전년도 거래실적 - 물량 : 6,760톤, 금액 : 7,571백만원 ○ 금년도 거래실적 - 물량 : 6,397톤, 금액 : 6,873백만원	-7.29	61.66	3	1.85
거래점유율	○ 법인(공판장) 거래실적 - 물량 : 6,397톤, 금액 : 6,873백만원 ○ 소속 도매시장 총 거래실적 - 물량 : 12,945톤, 금액 : 14,031백만원 ○ 도매시장 사용면적(m ²) - 총면적 : 2,314, 법인 : 1,157	99.20	74.61	6	4.48
상장경매율 (과채류제외)	○ 채소 상장경매 금액 : 223백만원 ○ 채소 거래금액 : 661백만원	33.74	50.00	10	5.00
중도매인의 거래만족도	○ 물량집하노력 : 0.99 ○ 구색갖추기 : 0.64 ○ 경매사 자질 : 0.82 ○ 미수금운영관리 : 1.02 ○ 판매장려금지급 : 0.35 ○ 유통정보신뢰도 : 0.62 ○ 서비스제공노력 : 0.56 ○ 이의제기시처리 : 0.26 ○ 경매진행의 공정성 : 1.14 ○ 직원의친절도 : 0.37	6.77	67.70	10	6.77
유통교육 참여율	○ 교육참석자 수 : 1 ○ 교육대상자 수 : 1	100.00	100.00	2	2.00
영업수지 비율	○ 영업비용 : 400백만원 ○ 영업수익 : 500백만원	80.00	80.96	5	4.05
매출채권 회전율	○ 거래금액 : 6,873백만원 ○ 중도매인 미수채권 : 2,863백만원	2.40	65.07	4	2.60
종업원1인당 매출액	○ 매출액 : 500백만원 ○ 종업원수 : 6명	83.33	67.77	4	2.71
매출액 증가율	○ 당기 매출액 : 500백만원 ○ 전기 매출액 : 528백만원	-5.30	70.89	5	3.54

다. 비계량지표 평가결과

지 표 명	평 가 항 목	가중치	등 급	득 점
계		48	-	36.14
1. 물량집하활동강화노력	○ 물량집하활동강화노력	4	양	2.50
2. 물량분산지원강화노력	○ 물량분산지원강화노력	4	미	3.00
3. 출하주에대한 서비스	○ 출하주에대한 서비스 노력 (경매최저가격제시 운영등)	4	미	3.00
4. 유통정보 관리노력		(4)		
	○ 유통정보 제공노력	2	양	1.25
	○ 판매원표관리의 적절성	2	우	1.75
5. 거래공정성 확보노력		(12)		
	○ 거래불신해소 및 각종부조리근절 노력	5	미	3.75
	○ 개설자나 감독기관의 경고 시정명령 등의 사례	4	수	4.00
	○ 전자경매제도 도입노력	3	양	1.88
6. 시설환경 유지노력		(6)		
	○ 쓰레기 감량유도 노력 및 관리구역내 청 소상태 등 시설물관리 적절성	3	수	3.00
	○ 차량소통 및 주차질서 확립노력	3	수	3.00
7. 물류개선 노력		(10)		
	○ 하역장비 확보 및 운영실적	5	양	3.13
	○ 품질인증품, 대량입하품, 표준규격품 등 우수출하주의 우대조치	5	양	3.13
8. 당년사업계획수립운영	○ 당해연도 사업계획수립 운영의 적절성 및 실행도	2	양	1.25
9. 업무 전산화	○ 사무자동화를 위한 업무전산화	2	미	1.50

청주청과

가. 평가결과 요약

1) 종합평가 : 보통

2) 종합득점

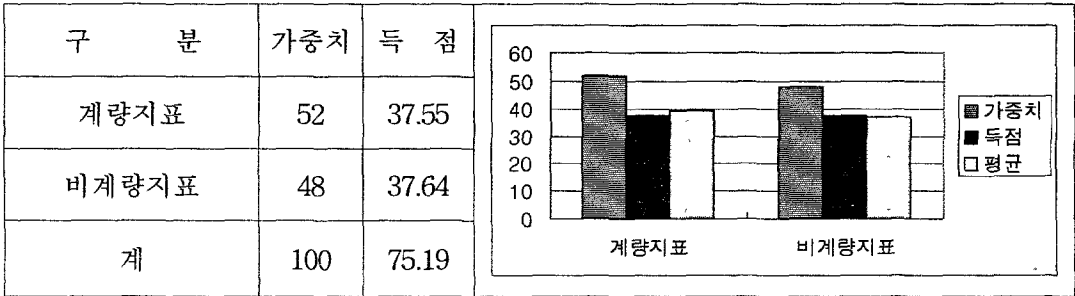

3) 평가 부문별 득점

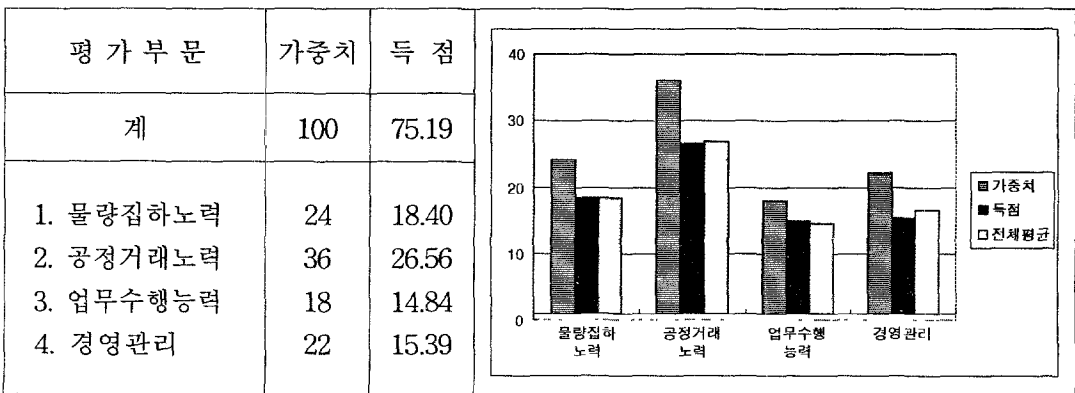

4) 총 평

【우수한 부문】

- 물량 집하 활동강화 노력
- 개설자나 감독기관의 경고, 시정명령 등의 사례
- 쓰레기 감량유도 노력 및 관리구역 내 청소상태 등 시설물관리 적절성
- 차량소통 및 주차질서 확립노력
- 품질인증품, 대량입하품, 표준규격품 등 우수출하주의 우대조치

【부진한 부문】

- 거래실적 향상도
- 유통교육 참여율
- 유통정보 제공노력
- 판매원표 관리의 적절성
- 전자경매제도 도입노력
- 하역장비 확보 및 운영실적

나. 계량지표 평가결과

지표명	실 적 산 출 기 초 자 료	실적치	평점	가중치	득점
계	-	-	-	52	37.55
거래목표 달성도	○ 거래실적 - 물량 : 47,085톤, 금액 : 38,211백만원 ○ 거래목표 - 물량 : 50,796톤, 금액 : 41,004백만원	92.94	71.79	3	2.15
거래실적 향상도	○ 전년도 거래실적 - 물량 : 50,757톤, 금액 : 40,947백만원 ○ 금년도 거래실적 - 물량 : 47,085톤, 금액 : 38,211백만원	-6.96	62.08	3	1.86
거래점유율	○ 법인(공판장) 거래실적 - 물량 : 47,085톤, 금액 : 38,211백만원 ○ 소속 도매시장 총 거래실적 - 물량 : 83,408톤, 금액 : 66,827백만원 ○ 도매시장 사용면적(m ²) - 총면적 : 6,075, 법인 : 3,400	112.78	61.54	6	4.89
상장경매율 (과채류제외)	○ 채소 상장경매 금액 : 17,826백만원 ○ 채소 거래금액 : 20,373백만원	87.50	87.50	10	8.75
중도매인의 거래만족도	○ 물량집하노력 : 0.93 ○ 구색갖추기 : 0.54 ○ 경매사 자질 : 0.72 ○ 미수금운영관리 : 0.96 ○ 판매장려금지급 : 0.33 ○ 유통정보신뢰도 : 0.56 ○ 서비스제공노력 : 0.58 ○ 이의제기시처리 : 0.23 ○ 경매진행의 공정성 : 0.99 ○ 직원의친절도 : 0.34	6.18	61.80	10	6.18
유통교육 참여율	○ 교육참석자 수 : 2 ○ 교육대상자 수 : 3	66.67	66.67	2	1.33
영업수지 비율	○ 영업비용 : 2,320백만원 ○ 영업수익 : 2,458백만원	94.39	72.06	5	3.60
매출채권 회 전 율	○ 거래금액 : 38,211백만원 ○ 중도매인 미수채권 : 1,858백만원	20.57	71.30	4	2.85
종업원1인당 매출액	○ 매출액 : 2,458백만원 ○ 종업원수 : 26명	94.54	70.48	4	2.82
매출액 증가율	○ 당기 매출액 : 2,458백만원 ○ 전기 매출액 : 2,820백만원	-12.84	62.46	5	3.12

다. 비계량지표 평가결과

지 표 명	평 가 항 목	가중치	등 급	득 점
계		48	-	37.64
1. 물량집하활동 강화노력	○ 물량집하활동 강화노력	4	우	3.50
2. 물량분산지원 강화노력	○ 물량분산지원 강화노력	4	미	3.00
3. 출하주에 대한 서비스	○ 출하주에 대한 서비스 노력 (경매최저가격제시 운영 등)	4	미	3.00
4. 유통정보 관리노력		(4)		
	○ 유통정보 제공노력	2	양	1.25
	○ 판매원표관리의 적절성	2	양	1.25
5. 거래공정성 확보노력		(12)		
	○ 거래불신해소 및 각종 부조리근절 노력	5	미	3.75
	○ 개설자나 감독기관의 경고, 시정명령 등의 사례	4	우	3.50
	○ 전자경매제도 도입노력	3	양	1.88
6. 시설환경 유지노력		(6)		
	○ 쓰레기 감량유도 노력 및 관리구역내 청 소상태 등 시설물관리 적절성	3	수	3.00
	○ 차량소통 및 주차질서 확립노력	3	수	3.00
7. 물류개선 노력		(10)		
	○ 하역장비 확보 및 운영실적	5	양	3.13
	○ 품질인증품, 대량입하품, 표준규격품 등 우수출하주의 우대조치	5	우	4.38
8. 당년도 사업계획수립운영	○ 당해년도 사업계획수립 운영의 적절성 및 실행도	2	미	1.50
9. 업무 전산화	○ 사무자동화를 위한 업무전산화	2	미	1.50

충북사과원협 청주(공)

가. 평가결과 요약

1) 종합평가 : 보통

2) 종합득점

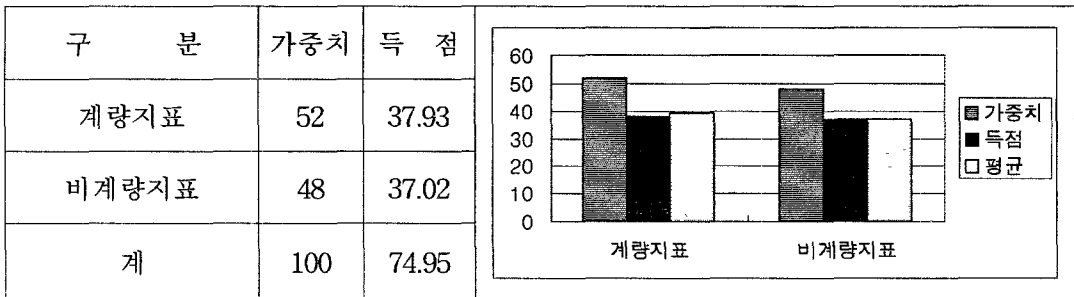

3) 평가 부문별 득점

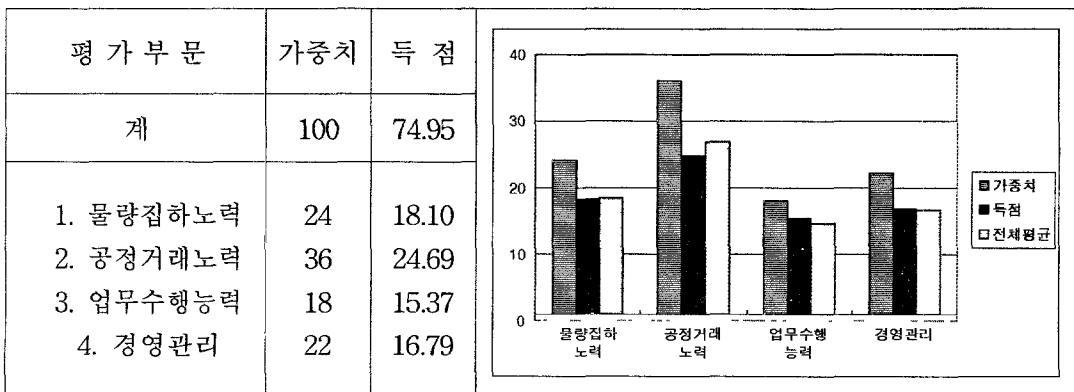

4) 총 평

【우수한 부문】

- 매출채권 회전을
- 물량 집하 활동강화 노력
- 개설자나 감독기관의 경고, 시정명령 등의 사례
- 쓰레기 감량유도 노력 및 관리구역 내 청소상태 등 시설물관리 적절성
- 차량소통 및 주차질서 확립노력
- 품질인증품, 대량입하품, 표준규격품 등 우수출하주의 우대조치

【부진한 부문】

- 유통정보 제공노력
- 판매원표 관리의 적절성
- 거래불신해소 및 각종부조리근절 노력
- 전자경매제도 도입노력
- 하역장비 확보 및 운영실적

나. 계량지표 평가결과

지표명	실적 산출 기초 자료	실적치	평점	가중치	득점
계	-	-	-	52	37.93
거래목표 달성도	○ 거래실적 - 물량 : 36,323톤, 금액 : 28,616백만원 ○ 거래목표 - 물량 : 34,000톤, 금액 : 30,000백만원	101.11	76.96	3	2.31
거래실적 향상도	○ 전년도 거래실적 - 물량 : 34,345톤, 금액 : 28,919백만원 ○ 금년도 거래실적 - 물량 : 36,323톤, 금액 : 28,616백만원	2.36	72.74	3	2.18
거래점유율	○ 법인(공판장) 거래실적 - 물량 : 36,323톤, 금액 : 28,616백만원 ○ 소속 도매시장 총 거래실적 - 물량 : 83,408톤, 금액 : 66,827백만원 ○ 도매시장 사용면적(m ²) - 총면적 : 6,075, 법인 : 2,675	87.22	68.45	6	4.11
상장경매율 (과채류제외)	○ 채소 상장경매 금액 : 8,305백만원 ○ 채소 거래금액 : 10,266백만원	80.90	80.90	10	8.09
중도매인의 거래만족도	○ 물량집하노력 : 0.72 ○ 구색갖추기 : 0.46 ○ 경매사 자질 : 0.56 ○ 미수금운영관리 : 1.05 ○ 판매장려금지급 : 0.37 ○ 유통정보신뢰도 : 0.40 ○ 서비스제공노력 : 0.50 ○ 이의제기시처리 : 0.24 ○ 경매진행의 공정성 : 0.96 ○ 직원의친절도 : 0.33	5.59	55.90	10	5.59
유통교육 참여율	○ 교육참석자 수 : - ○ 교육대상자 수 : -		93.16	2	1.86
영업수지 비율	○ 영업비용 : 1,582백만원 ○ 영업수익 : 1,654백만원	95.65	71.30	5	3.56
매출채권 회전율	○ 거래금액 : 28,616백만원 ○ 중도매인 미수채권 : - 백만원		100.00	4	4.00
종업원1인당 매출액	○ 매출액 : 1,654백만원 ○ 종업원수 : 18명	91.89	69.98	4	2.80
매출액 증가율	○ 당기 매출액 : 1,654백만원 ○ 전기 매출액 : 1,788백만원	-7.49	68.69	5	3.43

다. 비계량지표 평가결과

지 표 명	평 가 항 목	가중치	등 급	득 점
계		48	-	37.02
1. 물량집하활동 강화노력	○ 물량집하활동 강화노력	4	우	3.50
2. 물량분산지원 강화노력	○ 물량분산지원 강화노력	4	미	3.00
3. 출하주에 대한 서비스	○ 출하주에 대한 서비스 노력 (경매최저가격제시 운영 등)	4	미	3.00
4. 유통정보 관리노력		(4)		
	○ 유통정보 제공노력	2	양	1.25
	○ 판매원표관리의 적절성	2	양	1.25
5. 거래공정성 확보노력		(12)		
	○ 거래불신해소 및 각종 부조리근절 노력	5	양	3.13
	○ 개설자나 감독기관의 경고, 시정명령 등의 사례	4	우	3.50
	○ 전자경매제도 도입노력	3	양	1.88
6. 시설환경 유지노력		(6)		
	○ 쓰레기 감량유도 노력 및 관리구역내 청 소상태 등 시설물관리 적절성	3	수	3.00
	○ 차량소통 및 주차질서 확립노력	3	수	3.00
7. 물류개선 노력		(10)		
	○ 하역장비 확보 및 운영실적	5	양	3.13
	○ 품질인증품, 대량입하품, 표준규격품 등 우수출하주의 우대조치	5	우	4.38
8. 당년도 사업계획수립운영	○ 당해연도 사업계획수립 운영의 적절성 및 실행도	2	미	1.50
9. 업무 전산화	○ 사무자동화를 위한 업무전산화	2	미	1.50

충주청과

가. 평가결과 요약

1) 종합평가 : 부진

2) 종합득점

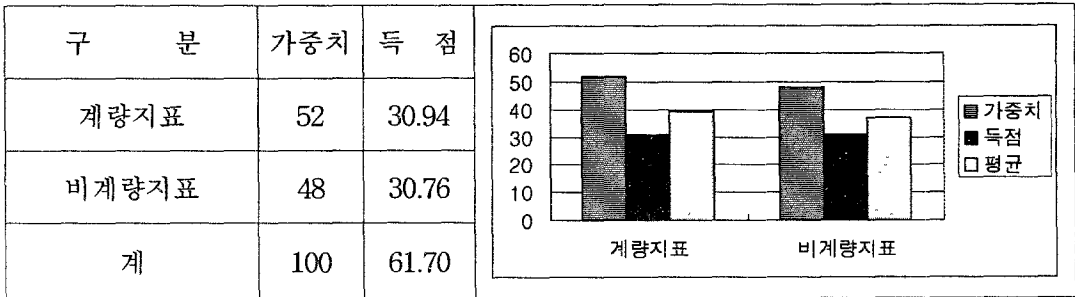

3) 평가 부문별 득점

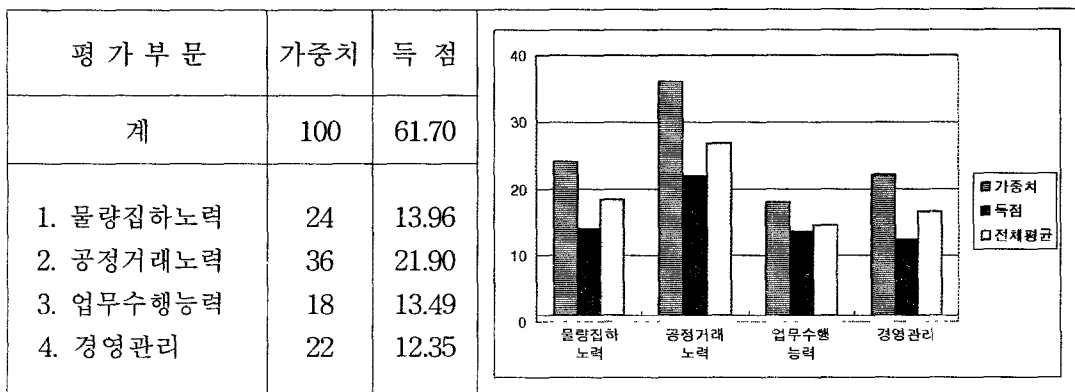

4) 총 평

【우수한 부문】

- 판매원표 관리의 적절성
- 쓰레기 감량유도 노력 및 관리구역 내 청소상태 등 시설물관리 적절성
- 차량소통 및 주차질서 확립노력

【부진한 부문】

- 거래목표 달성도
- 거래실적 향상도
- 거래 점유율
- 영업수지 비율
- 매출채권 회전을
- 종업원 1인당 매출액
- 매출액 증가율
- 물량 집하 활동강화 노력
- 물량 분산 지원강화 노력
- 출하주에 대한 서비스 노력(경매최저가격제시 운영등)
- 유통정보 제공노력
- 거래불신해소 및 각종부조리근절 노력
- 개설자나 감독기관의 경고, 시정명령 등의 사례
- 전자경매제도 도입노력
- 하역장비 확보 및 운영실적
- 품질인증품, 대량입하품, 표준규격품 등 우수출하주의 우대조치
- 당해 연도 사업계획수립 운영의 적절성 및 실행도
- 사무자동화를 위한 업무전산화

나. 계량지표 평가결과

지표명	실적 산출 기초 자료	실적치	평점	가중치	득점
계	-	-	-	52	30.94
거래목표 달성도	○ 거래실적 - 물량 : 5,615톤, 금액 : 4,947백만원 ○ 거래목표 - 물량 : 8,573톤, 금액 : 7,691백만원	64.91	50.00	3	1.50
거래실적 향상도	○ 전년도 거래실적 - 물량 : 8,873톤, 금액 : 7,420백만원 ○ 금년도 거래실적 - 물량 : 5,615톤, 금액 : 4,947백만원	-35.02	50.00	3	1.50
거래점유율	○ 법인(공판장) 거래실적 - 물량 : 5,615톤, 금액 : 4,947백만원 ○ 소속 도매시장 총 거래실적 - 물량 : 16,323톤, 금액 : 15,044백만원 ○ 도매시장 사용면적(m ²) - 총면적 : 3,022, 법인 : 1,511	83.64	66.07	6	3.96
상장경매율 (과채류제외)	○ 채소 상장경매 금액 : 1,349백만원 ○ 채소 거래금액 : 2,007백만원	67.21	67.21	10	6.72
중도매인의 거래만족도	○ 물량집하노력 : 0.69 ○ 구색갖추기 : 0.50 ○ 경매사 자질 : 0.62 ○ 미수금운영관리 : 0.78 ○ 판매장려금지급 : 0.34 ○ 유통정보신뢰도 : 0.50 ○ 서비스제공노력 : 0.52 ○ 이의제기시처리 : 0.31 ○ 경매진행의 공정성 : 0.96 ○ 직원의친절도 : 0.33	5.55	55.50	10	5.55
유통교육 참여율	○ 교육참석자 수 : - ○ 교육대상자 수 : -		93.16	2	1.86
영업수지 비율	○ 영업비용 : 416백만원 ○ 영업수익 : 322백만원	129.19	50.00	5	2.50
매출채권 회전을	○ 거래금액 : 4,947백만원 ○ 중도매인 미수채권 : 1,051백만원	4.71	65.92	4	2.64
종업원1인당 매출액	○ 매출액 : 322백만원 ○ 종업원수 : 9명	35.78	55.30	4	2.21
매출액 증가율	○ 당기 매출액 : 322백만원 ○ 전기 매출액 : 482백만원	-33.20	50.00	5	2.50

다. 비계량지표 평가결과

지 표 명	평 가 항 목	가중치	등 급	득 점
계		48	-	30.76
1. 물량집하활동 강화노력	○ 물량집하활동 강화노력	4	가	2.00
2. 물량분산지원 강화노력	○ 물량분산지원 강화노력	4	양	2.50
3. 출하주에 대한 서비스	○ 출하주에 대한 서비스 노력 (경매최저가격제시 운영 등)	4	양	2.50
4. 유통정보 관리노력		(4)		
	○ 유통정보 제공노력	2	양	1.25
	○ 판매원표관리의 적절성	2	우	1.75
5. 거래공정성 확보노력		(12)		
	○ 거래불신해소 및 각종 부조리근절 노력	5	양	3.13
	○ 개설자나 감독기관의 경고, 시정명령 등의 사례	4	가	2.00
	○ 전자경매제도 도입노력	3	가	1.50
6. 시설환경 유지노력		(6)		
	○ 쓰레기 감량유도 노력 및 관리구역내 청 소상태 등 시설물관리 적절성	3	수	3.00
	○ 차량소통 및 주차질서 확립노력	3	수	3.00
7. 물류개선 노력		(10)		
	○ 하역장비 확보 및 운영실적	5	양	3.13
	○ 품질인증품, 대량입하품, 표준규격품 등 우수출하주의 우대조치	5	가	2.50
8. 당년도 사업계획수립운영	○ 당해년도 사업계획수립 운영의 적절성 및 실행도	2	양	1.25
9. 업무 전산화	○ 사무자동화를 위한 업무전산화	2	양	1.25

충북사과원협 총주(공)

가. 평가결과 요약

1) 종합평가 : 보통

2) 종합득점

구 분	가중치	득 점
계량지표	52	38.82
비계량지표	48	36.14
계	100	74.96

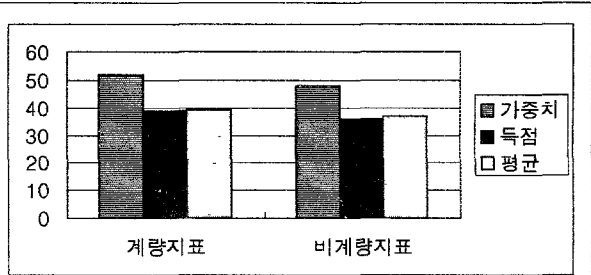

3) 평가 부문별 득점

평 가 부 문	가중치	득 점
계	100	74.96
1. 물량집하노력	24	19.20
2. 공정거래노력	36	24.34
3. 업무수행능력	18	14.88
4. 경영관리	22	16.54

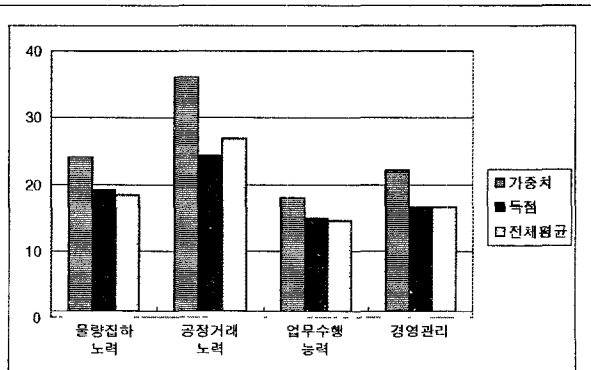

4) 총 평

【우수한 부문】

- 거래실적 향상도
- 유통교육 참여율
- 물량 집하 활동강화 노력
- 판매원표 관리의 적절성
- 쓰레기 감량유도 노력 및 관리구역 내 청소상태 등 시설물관리 적절성
- 차량소통 및 주차질서 확립노력
- 당해 연도 사업계획수립 운영의 적절성 및 실행도

【부진한 부문】

- 종업원 1인당 매출액
- 물량 분산 지원강화 노력
- 유통정보 제공노력
- 거래불신해소 및 각종부조리근절 노력
- 전자경매제도 도입노력
- 하역장비 확보 및 운영실적

나. 계량지표 평가결과

지표명	실적 산출 기초 자료	실적치	평점	가중치	득점
계	-	-	-	52	38.82
거래목표 달성도	○ 거래실적 - 물량 : 10,708톤, 금액 : 10,097백만원 ○ 거래목표 - 물량 : 9,537톤, 금액 : 9,435백만원	109.65	83.28	3	2.50
거래실적 향상도	○ 전년도 거래실적 - 물량 : 8,671톤, 금액 : 9,102백만원 ○ 금년도 거래실적 - 물량 : 10,708톤, 금액 : 10,097백만원	17.21	88.59	3	2.66
거래점유율	○ 법인(공판장) 거래실적 - 물량 : 10,708톤, 금액 : 10,097백만원 ○ 소속 도매시장 총 거래실적 - 물량 : 16,323톤, 금액 : 15,044백만원 ○ 도매시장 사용면적(m ²) - 총면적 : 3,022, 법인 : 1,511	116.36	83.92	6	5.04
상장경매율 (과채류제외)	○ 채소 상장경매 금액 : 980백만원 ○ 채소 거래금액 : 1,416백만원	69.21	69.21	10	6.92
중도매인의 거래만족도	○ 물량집하노력 : 0.96 ○ 구색갖추기 : 0.54 ○ 경매사 자질 : 0.72 ○ 미수금운영관리 : 1.17 ○ 판매장려금지급 : 0.29 ○ 유통정보신뢰도 : 0.54 ○ 서비스제공노력 : 0.50 ○ 이의제기시처리 : 0.26 ○ 경매진행의 공정성 : 1.08 ○ 직원의친절도 : 0.35	6.41	64.10	10	6.41
유통교육 참여율	○ 교육참석자 수 : 3 ○ 교육대상자 수 : 2	150.00	100.00	2	2.00
영업수지 비율	○ 영업비용 : 576백만원 ○ 영업수익 : 599백만원	96.16	70.99	5	3.55
매출채권 회전율	○ 거래금액 : 10,097백만원 ○ 중도매인 미수채권 : 392백만원	25.76	72.68	4	2.91
종업원1인당 매출액	○ 매출액 : 599백만원 ○ 종업원수 : 9명	66.56	63.44	4	2.54
매출액 증가율	○ 당기 매출액 : 599백만원 ○ 전기 매출액 : 542백만원	10.52	85.74	5	4.29

다. 비계량지표 평가결과

지 표 명	평 가 항 목	가중치	등 급	득 점
계		48	-	74.96
1. 물량집하활동 강화노력	○ 물량집하활동 강화노력	4	우	3.50
2. 물량분산지원 강화노력	○ 물량분산지원 강화노력	4	양	2.50
3. 출하주에 대한 서비스	○ 출하주에 대한 서비스 노력 (경매최저가격제시 운영 등)	4	미	3.00
4. 유통정보 관리노력		(4)		
	○ 유통정보 제공노력	2	양	1.25
	○ 판매원표관리의 적절성	2	우	1.75
5. 거래공정성 확보노력		(12)		
	○ 거래불신해소 및 각종 부조리근절 노력	5	양	3.13
	○ 개설자나 감독기관의 경고, 시정명령 등의 사례	4	미	3.00
	○ 전자경매제도 도입노력	3	양	1.88
6. 시설환경 유지노력		(6)		
	○ 쓰레기 감량유도 노력 및 관리구역내 청 소상태 등 시설물관리 적절성	3	수	3.00
	○ 차량소통 및 주차질서 확립노력	3	수	3.00
7. 물류개선 노력		(10)		
	○ 하역장비 확보 및 운영실적	5	양	3.13
	○ 품질인증품, 대량입하품, 표준규격품 등 우수출하주의 우대조치	5	미	3.75
8. 당년도 사업계획수립운영	○ 당해연도 사업계획수립 운영의 적절성 및 실행도	2	우	1.75
9. 업무 전산화	○ 사무자동화를 위한 업무전산화	2	미	1.50

청안청과

가. 평가결과 요약

1) 종합평가 : 보통

2) 종합득점

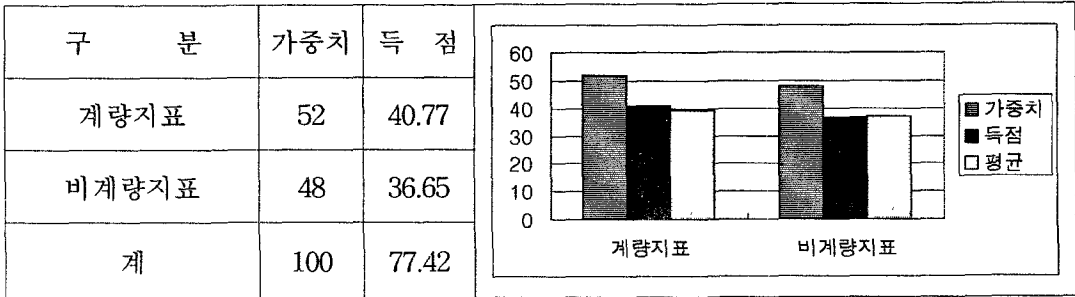

3) 평가 부문별 득점

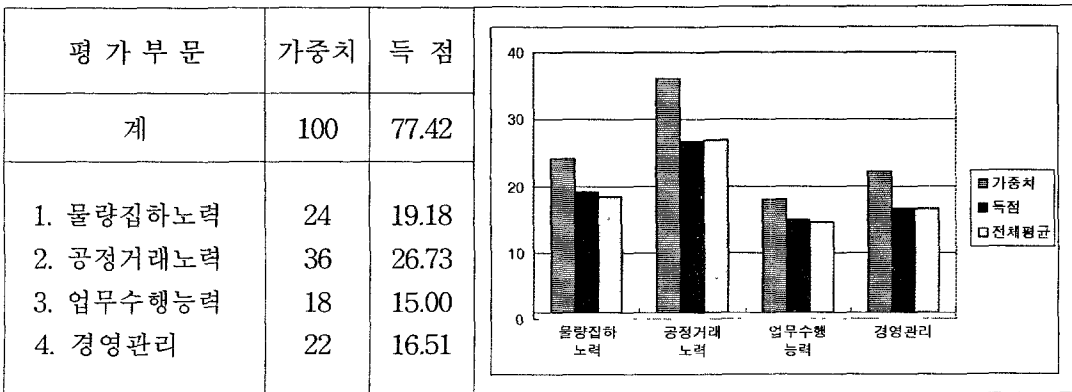

4) 총 평

【우수한 부문】

- 거래 점유율
- 물량 집하 활동강화 노력
- 판매원표 관리의 적절성
- 개설자나 감독기관의 경고, 시정명령 등의 사례
- 쓰레기 감량유도 노력 및 관리구역 내 청소상태 등 시설물관리 적절성
- 차량소통 및 주차질서 확립노력
- 품질인증품, 대량입하품, 표준규격품 등 우수출하주의 우대조치

【부진한 부문】

- 출하주에 대한 서비스 노력(경매최저가격제시 운영등)
- 거래불신해소 및 각종부조리근절 노력
- 전자경매제도 도입노력
- 하역장비 확보 및 운영실적
- 당해 연도 사업계획수립 운영의 적절성 및 실행도

나. 계량지표 평가결과

지표명	실적 산출 기초 자료	실적치	평점	가중치	득점
계	-	-	-	52	40.77
거래목표 달성도	○ 거래실적 - 물량 : 45,935톤, 금액 : 34,723백만원 ○ 거래목표 - 물량 : 38,295톤, 금액 : 36,488백만원	107.56	81.44	3	2.44
거래실적 향상도	○ 전년도 거래실적 - 물량 : 44,533톤, 금액 : 32,192백만원 ○ 금년도 거래실적 - 물량 : 45,935톤, 금액 : 34,723백만원	5.51	75.58	3	2.27
거래점유율	○ 법인(공판장) 거래실적 - 물량 : 45,935톤, 금액 : 34,723백만원 ○ 소속 도매시장 총 거래실적 - 물량 : 71,179톤, 금액 : 54,949백만원 ○ 도매시장 사용면적(m ²) - 총면적 : 4,752, 법인 : 3,010	127.20	91.18	6	5.47
상장경매율 (과채류제외)	○ 채소 상장경매 금액 : 7,499백만원 ○ 채소 거래금액 : 8,793백만원	85.28	85.28	10	8.53
중도매인의 거래만족도	○ 물량집하노력 : 0.93 ○ 구색갖추기 : 0.66 ○ 경매사 자질 : 0.72 ○ 미수금운영관리 : 1.08 ○ 판매장려금지급 : 0.42 ○ 유통정보신뢰도 : 0.58 ○ 서비스제공노력 : 0.52 ○ 이의제기시처리 : 0.27 ○ 경매진행의 공정성 : 0.96 ○ 직원의친절도 : 0.30	6.44	64.40	10	6.44
유통교육 참여율	○ 교육참석자 수 : - ○ 교육대상자 수 : -		93.16	2	1.86
영업수지 비율	○ 영업비용 : 1,893백만원 ○ 영업수익 : 2,060백만원	91.89	73.55	5	3.68
매출채권 회전율	○ 거래금액 : 34,723백만원 ○ 중도매인 미수채권 : 517백만원	67.16	85.17	4	3.41
종업원1인당 매출액	○ 매출액 : 2,060백만원 ○ 종업원수 : 24명	85.83	68.42	4	2.74
매출액 증가율	○ 당기 매출액 : 2,060백만원 ○ 전기 매출액 : 1,982백만원	3.94	78.62	5	3.93

다. 비계량지표 평가결과

지 표 명	평 가 항 목	가중치	등 급	득 점
계		48	-	36.65
1. 물량집하활동 강화노력	○ 물량집하활동 강화노력	4	우	3.50
2. 물량분산지원 강화노력	○ 물량분산지원 강화노력	4	미	3.00
3. 출하주에 대한 서비스	○ 출하주에 대한 서비스 노력 (경매최저가격제시 운영 등)	4	양	2.50
4. 유통정보 관리노력		(4)		
	○ 유통정보 제공노력	2	미	1.50
	○ 판매원표관리의 적절성	2	우	1.75
5. 거래공정성 확보노력		(12)		
	○ 거래불신해소 및 각종 부조리근절 노력	5	양	3.13
	○ 개설자나 감독기관의 경고, 시정명령 등의 사례	4	우	3.50
	○ 전자경매제도 도입노력	3	양	1.88
6. 시설환경 유지노력		(6)		
	○ 쓰레기 감량유도 노력 및 관리구역내 청 소상태 등 시설물관리 적절성	3	우	2.63
	○ 차량소통 및 주차질서 확립노력	3	수	3.00
7. 물류개선 노력		(10)		
	○ 하역장비 확보 및 운영실적	5	양	3.13
	○ 품질인증품, 대량입하품, 표준규격품 등 우수출하주의 우대조치	5	우	4.38
8. 당년도 사업계획수립운영	○ 당해연도 사업계획수립 운영의 적절성 및 실행도	2	양	1.25
9. 업무 전산화	○ 사무자동화를 위한 업무전산화	2	미	1.50

천안농협(공)

가. 평가결과 요약

1) 종합평가 : 보통

2) 종합득점

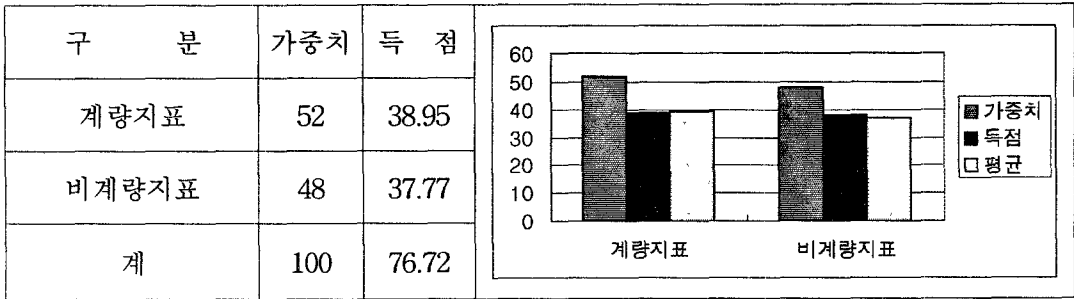

3) 평가 부문별 득점

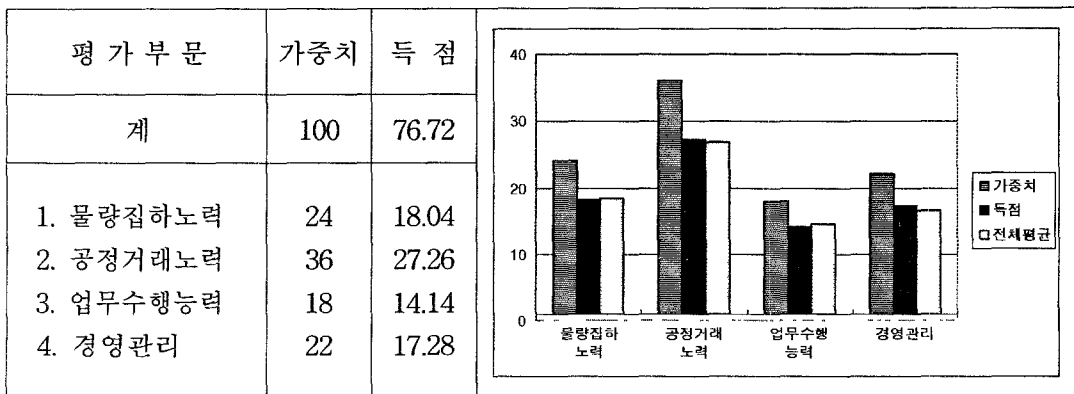

4) 총 평

【우수한 부문】

- 거래실적 향상도
- 매출액 증가율
- 물량 집하 활동강화 노력
- 판매원표 관리의 적절성
- 개설자나 감독기관의 경고, 시정명령 등의 사례
- 쓰레기 감량유도 노력 및 관리구역 내 청소상태 등 시설물관리 적절성
- 차량소통 및 주차질서 확립노력
- 품질인증품, 대량입하품, 표준규격품 등 우수출하주의 우대조치

【부진한 부문】

- 거래 점유율
- 유통교육 참여율
- 전자경매제도 도입노력
- 하역장비 확보 및 운영실적
- 당해 연도 사업계획수립 운영의 적절성 및 실행도

나. 계량지표 평가결과

지표명	실적 산출 기초 자료	실적치	평점	가중치	득점
계	-	-	-	52	38.95
거래목표 달성도	○ 거래실적 - 물량 : 25,244톤, 금액 : 20,226백만원 ○ 거래목표 - 물량 : 27,469톤, 금액 : 21,000백만원	94.11	72.52	3	2.18
거래실적 향상도	○ 전년도 거래실적 - 물량 : 21,676톤, 금액 : 15,936백만원 ○ 금년도 거래실적 - 물량 : 25,244톤, 금액 : 20,226백만원	21.69	94.40	3	2.83
거래점유율	○ 법인(공판장) 거래실적 - 물량 : 25,244톤, 금액 : 20,226백만원 ○ 소속 도매시장 총 거래실적 - 물량 : 71,179톤, 금액 : 54,949백만원 ○ 도매시장 사용면적(m ²) - 총면적 : 4,752, 법인 : 1,742	72.80	58.80	6	3.53
상장경매율 (과채류제외)	○ 채소 상장경매 금액 : 3,341백만원 ○ 채소 거래금액 : 4,541백만원	73.57	73.57	10	7.36
중도매인의 거래만족도	○ 물량집하노력 : 1.05 ○ 구색갖추기 : 0.62 ○ 경매사 자질 : 0.80 ○ 미수금운영관리 : 1.32 ○ 판매장려금지급 : 0.44 ○ 유통정보신뢰도 : 0.64 ○ 서비스제공노력 : 0.68 ○ 이의제기시처리 : 0.40 ○ 경매진행의 공정성 : 1.14 ○ 직원의친절도 : 0.43	7.52	75.20	10	7.52
유통교육 참여율	○ 교육참석자 수 : 1 ○ 교육대상자 수 : 2	50.00	50.00	2	1.00
영업수지 비율	○ 영업비용 : 1,100백만원 ○ 영업수익 : 1,252백만원	87.86	75.97	5	3.80
매출채권 회전율	○ 거래금액 : 20,226백만원 ○ 중도매인 미수채권 : 1,103백만원	18.34	70.70	4	2.83
종업원1인당 매출액	○ 매출액 : 1,252백만원 ○ 종업원수 : 10명	125.20	76.18	4	3.05
매출액 증가율	○ 당기 매출액 : 1,252백만원 ○ 전기 매출액 : 1,044백만원	19.92	96.97	5	4.85

다. 비계량지표 평가결과

지 표 명	평 가 항 목	가중치	등 급	득 점
계		48	-	37.77
1. 물량집하활동 강화노력	○ 물량집하활동 강화노력	4	우	3.50
2. 물량분산지원 강화노력	○ 물량분산지원 강화노력	4	미	3.00
3. 출하주에 대한 서비스	○ 출하주에 대한 서비스 노력 (경매최저가격제시 운영 등)	4	미	3.00
4. 유통정보 관리노력		(4)		
	○ 유통정보 제공노력	2	미	1.50
	○ 판매원표관리의 적절성	2	우	1.75
5. 거래공정성 확보노력		(12)		
	○ 거래불신해소 및 각종 부조리근절 노력	5	미	3.75
	○ 개설자나 감독기관의 경고, 시정명령 등의 사례	4	우	3.50
	○ 전자경매제도 도입노력	3	양	1.88
6. 시설환경 유지노력		(6)		
	○ 쓰레기 감량유도 노력 및 관리구역내 청 소상태 등 시설물관리 적절성	3	수	3.00
	○ 차량소통 및 주차질서 확립노력	3	우	2.63
7. 물류개선 노력		(10)		
	○ 하역장비 확보 및 운영실적	5	양	3.13
	○ 품질인증품, 대량입하품, 표준규격품 등 우수출하주의 우대조치	5	우	4.38
8. 당년도 사업계획수립운영	○ 당해연도 사업계획수립 운영의 적절성 및 실행도	2	양	1.25
9. 업무 전산화	○ 사무자동화를 위한 업무전산화	2	미	1.50

전주청과

가. 평가결과 요약

1) 종합평가 : 보통

2) 종합득점

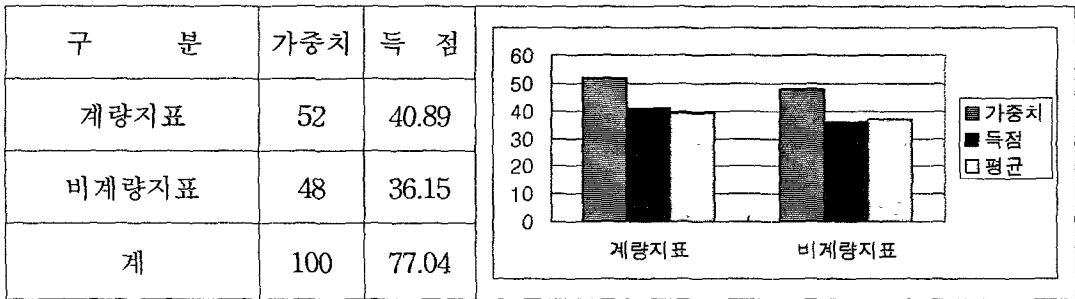

3) 평가 부문별 득점

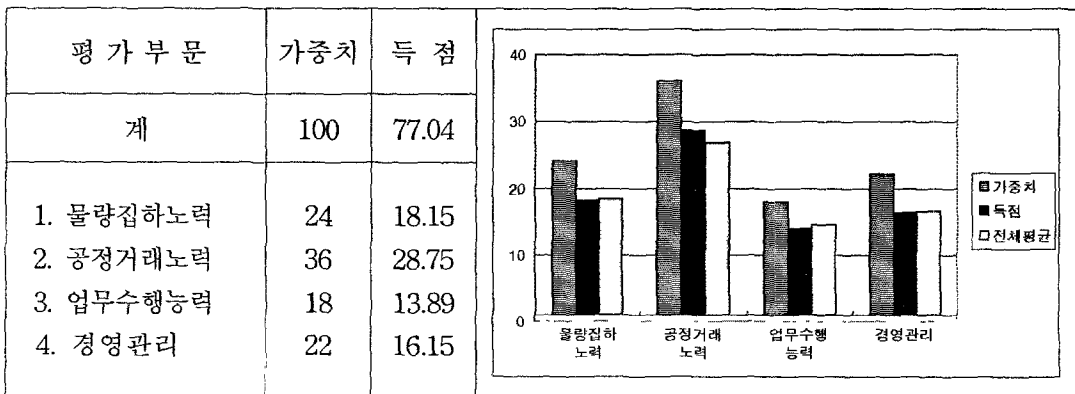

4) 총 평

【우수한 부문】

- 상장 경매율(과채류 제외)
- 유통교육 참여율
- 영업수지 비율
- 물량 집하 활동강화 노력
- 판매원표 관리의 적절성
- 개설자나 감독기관의 경고, 시정명령 등의 사례
- 쓰레기 감량유도 노력 및 관리구역 내 청소상태 등 시설물관리 적절성
- 차량소통 및 주차질서 확립노력

【부진한 부문】

- 거래불신해소 및 각종부조리근절 노력
- 전자경매제도 도입노력
- 하역장비 확보 및 운영실적
- 품질인증품, 대량입하품, 표준규격품 등 우수출하주의 우대조치
- 당해 연도 사업계획수립 운영의 적절성 및 실행도
- 사무자동화를 위한 업무전산화

나. 계량지표 평가결과

지표명	실 적 산 출 기 초 자 료	실적치	평점	가중치	득점
계	-	-	-	52	40.89
거래목표 달성도	○ 거래실적 - 물량 : 34,578톤, 금액 : 32,126백만원 ○ 거래목표 - 물량 : 35,679톤, 금액 : 33,000백만원	97.13	74.44	3	2.23
거래실적 향상도	○ 전년도 거래실적 - 물량 : 32,436톤, 금액 : 29,817백만원 ○ 금년도 거래실적 - 물량 : 34,578톤, 금액 : 32,126백만원	7.17	77.09	3	2.31
거래점유율	○ 법인(공판장) 거래실적 - 물량 : 34,578톤, 금액 : 32,126백만원 ○ 소속 도매시장 총 거래실적 - 물량 : 92,348톤, 금액 : 75,127백만원 ○ 도매시장 사용면적(m ²) - 총면적 : 10,654, 법인 : 5,032	87.33	68.53	6	4.11
상장경매율 (과채류제외)	○ 채소 상장경매 금액 : 7,716백만원 ○ 채소 거래금액 : 7,716백만원	100.00	100.00	10	10.00
중도매인의 거래만족도	○ 물량집하노력 : 1.08 ○ 구색갖추기 : 0.68 ○ 경매사 자질 : 0.66 ○ 미수금운영관리 : 0.96 ○ 판매장려금지급 : 0.29 ○ 유통정보신뢰도 : 0.62 ○ 서비스제공노력 : 0.62 ○ 이의제기시처리 : 0.29 ○ 경매진행의 공정성 : 0.93 ○ 직원의친절도 : 0.36	6.49	64.90	10	6.49
유통교육 참여율	○ 교육참석자 수 : 3 ○ 교육대상자 수 : 3	100.00	100.00	2	2.00
영업수지 비율	○ 영업비용 : 1,468백만원 ○ 영업수익 : 1,991백만원	73.73	86.19	5	4.31
매출채권 회 전 율	○ 거래금액 : 32,126백만원 ○ 중도매인 미수채권 : 1,133백만원	28.35	73.37	4	2.93
종업원1인당 매출액	○ 매출액 : 1,991백만원 ○ 종업원수 : 23명	86.57	68.61	4	2.74
매출액 증가율	○ 당기 매출액 : 1,991백만원 ○ 전기 매출액 : 1,987백만원	0.20	75.49	5	3.77

다. 비계량지표 평가결과

지 표 명	평 가 항 목	가중치	등 급	특 점
계		48	-	36.15
1. 물량집하활동 강화노력	○ 물량집하활동 강화노력	4	우	3.50
2. 물량분산지원 강화노력	○ 물량분산지원 강화노력	4	미	3.00
3. 출하주에 대한 서비스	○ 출하주에 대한 서비스 노력 (경매최저가격제시 운영 등)	4	미	3.00
4. 유통정보 관리노력		(4)		
	○ 유통정보 제공노력	2	미	1.50
	○ 판매원표관리의 적절성	2	우	1.75
5. 거래공정성 확보노력		(12)		
	○ 거래불신해소 및 각종 부조리근절 노력	5	양	3.13
	○ 개설자나 감독기관의 경고, 시정명령 등의 사례	4	수	4.00
	○ 전자경매제도 도입노력	3	양	1.88
6. 시설환경 유지노력		(6)		
	○ 쓰레기 감량유도 노력 및 관리구역내 청 소상태 등 시설물관리 적절성	3	수	3.00
	○ 차량소통 및 주차질서 확립노력	3	우	2.63
7. 물류개선 노력		(10)		
	○ 하역장비 확보 및 운영실적	5	양	3.13
	○ 품질인증품, 대량입하품, 표준규격품 등 우수출하주의 우대조치	5	양	3.13
8. 당년도 사업계획수립운영	○ 당해연도 사업계획수립 운영의 적절성 및 실행도	2	양	1.25
9. 업무 전산화	○ 사무자동화를 위한 업무전산화	2	양	1.25

진주원협(공)

가. 평가결과 요약

1) 종합평가 : 보통

2) 종합득점

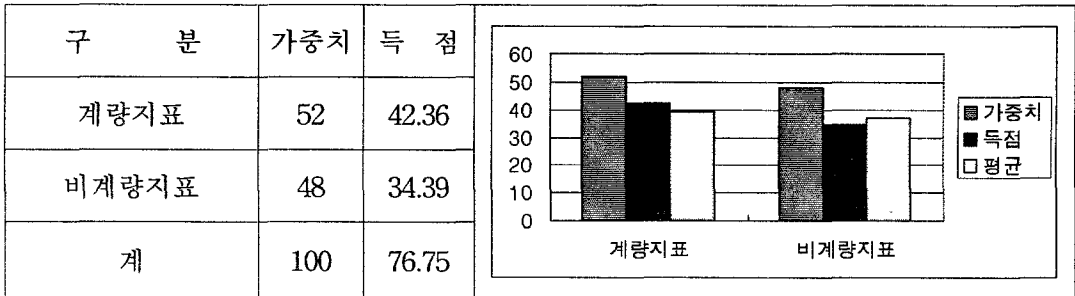

3) 평가 부문별 득점

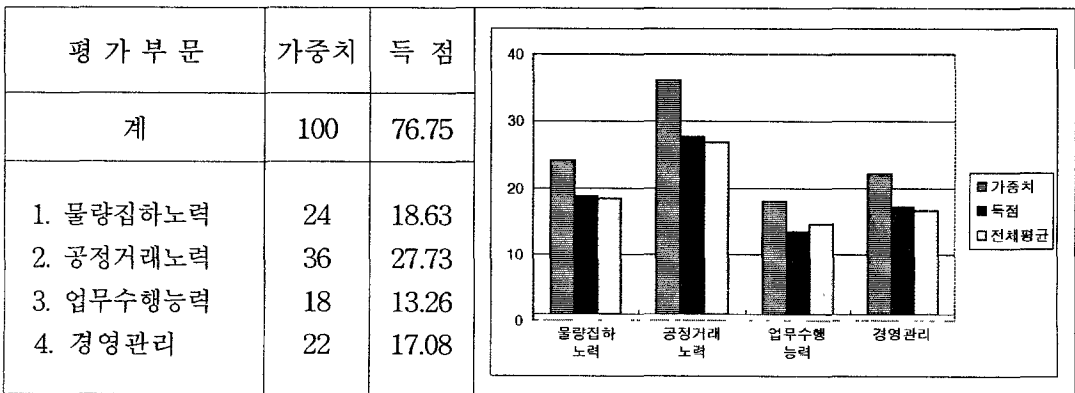

4) 총 평

【우수한 부문】

- 거래목표 달성도
- 상장 경매율(과채류 제외)
- 유통교육 참여율
- 매출채권 회전을
- 물량 집하 활동강화 노력
- 판매원표 관리의 적절성
- 개설자나 감독기관의 경고, 시정명령 등의 사례
- 쓰레기 감량유도 노력 및 관리구역 내 청소상태 등 시설물관리 적절성
- 차량소통 및 주차질서 확립노력

【부진한 부문】

- 물량 분산 지원강화 노력
- 출하주에 대한 서비스 노력(경매최저가격제시 운영등)
- 거래불신해소 및 각종부조리근절 노력
- 전자경매제도 도입노력
- 하역장비 확보 및 운영실적
- 품질인증품, 대량입하품, 표준규격품 등 우수출하주의 우대조치
- 당해 연도 사업계획수립 운영의 적절성 및 실행도

나. 계량지표 평가결과

지표명	실 적 산 출 기 초 자 료	실적치	평점	가중치	득점
계	-	-	-	52	42.36
거래목표 달성도	○ 거래실적 - 물량 : 57,770톤, 금액 : 43,001백만원 ○ 거래목표 - 물량 : 45,111톤, 금액 : 35,000백만원	125.46	97.51	3	2.93
거래실적 향상도	○ 전년도 거래실적 - 물량 : 52,496톤, 금액 : 39,939백만원 ○ 금년도 거래실적 - 물량 : 57,770톤, 금액 : 43,001백만원	8.86	78.61	3	2.36
거래점유율	○ 법인(공판장) 거래실적 - 물량 : 57,770톤, 금액 : 43,001백만원 ○ 소속 도매시장 총 거래실적 - 물량 : 92,348톤, 금액 : 75,127백만원 ○ 도매시장 사용면적(m ²) - 총면적 : 10,654, 법인 : 5,622	112.67	81.46	6	4.89
상장경매율 (과채류제외)	○ 채소 상장경매 금액 : 15,793백만원 ○ 채소 거래금액 : 15,793백만원	100.00	100.00	10	10.00
중도매인의 거래만족도	○ 물량집하노력 : 0.93 ○ 구색갖추기 : 0.64 ○ 경매사 자질 : 0.56 ○ 미수금운영관리 : 0.87 ○ 판매장려금지급 : 0.28 ○ 유통정보신뢰도 : 0.44 ○ 서비스제공노력 : 0.58 ○ 이의제기시처리 : 0.28 ○ 경매진행의 공정성 : 0.96 ○ 직원의친절도 : 0.31	5.85	58.50	10	5.85
유통교육 참여율	○ 교육참석자 수 : 1 ○ 교육대상자 수 : 1	100.00	100.00	2	2.00
영업수지 비율	○ 영업비용 : 2,996백만원 ○ 영업수익 : 2,648백만원	113.14	57.09	5	2.85
매출채권 회전율	○ 거래금액 : 43,001백만원 ○ 중도매인 미수채권 : 13백만원	3307.77	100.00	4	4.00
종업원1인당 매출액	○ 매출액 : 2,648백만원 ○ 종업원수 : 14명	189.14	91.25	4	3.65
매출액 증가율	○ 당기 매출액 : 2,648백만원 ○ 전기 매출액 : 2,609백만원	1.49	76.58	5	3.83

다. 비계량지표 평가결과

지 표 명	평 가 항 목	가중치	등 급	득 점
계		48	-	34.39
1. 물량집하활동 강화노력	○ 물량집하활동 강화노력	4	우	3.50
2. 물량분산지원 강화노력	○ 물량분산지원 강화노력	4	양	2.50
3. 출하주에 대한 서비스	○ 출하주에 대한 서비스 노력 (경매최저가격제시 운영 등)	4	양	2.50
4. 유통정보 관리노력		(4)		
	○ 유통정보 제공노력	2	미	1.50
	○ 판매원표관리의 적절성	2	우	1.75
5. 거래공정성 확보노력		(12)		
	○ 거래불신해소 및 각종 부조리근절 노력	5	양	3.13
	○ 개설자나 감독기관의 경고, 시정명령 등의 사례	4	수	4.00
	○ 전자경매제도 도입노력	3	가	1.50
6. 시설환경 유지노력		(6)		
	○ 쓰레기 감량유도 노력 및 관리구역내 청 소상태 등 시설물관리 적절성	3	수	3.00
	○ 차량소통 및 주차질서 확립노력	3	우	2.63
7. 물류개선 노력		(10)		
	○ 하역장비 확보 및 운영실적	5	양	3.13
	○ 품질인증품, 대량입하품, 표준규격품 등 우수출하주의 우대조치	5	가	2.50
8. 당해연도 사업계획수립운영	○ 당해연도 사업계획수립 운영의 적절성 및 실행도	2	양	1.25
9. 업무 전산화	○ 사무자동화를 위한 업무전산화	2	미	1.50

이리청과

가. 평가결과 요약

1) 종합평가 : 보통

2) 종합득점

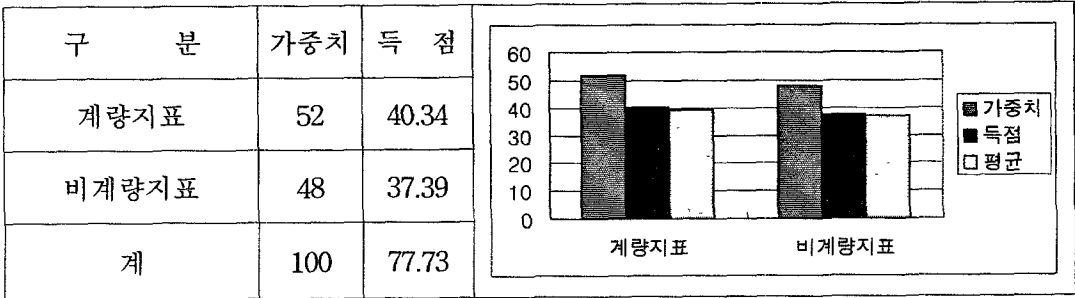

3) 평가 부문별 득점

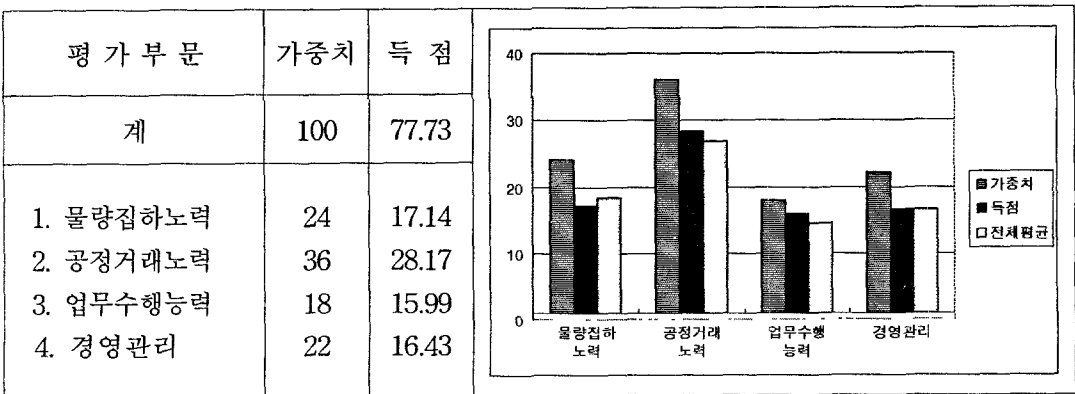

4) 총 평

【우수한 부문】

- 상장 경매율(과채류 제외)
- 매출액 증가율
- 물량 집하 활동강화 노력
- 쓰레기 감량유도 노력 및 관리구역 내 청소상태 등 시설물관리 적절성
- 차량소통 및 주차질서 확립노력
- 하역장비 확보 및 운영실적

【부진한 부문】

- 거래 점유율
- 종업원 1인당 매출액
- 거래불신해소 및 각종부조리근절 노력
- 전자경매제도 도입노력
- 당해 연도 사업계획수립 운영의 적절성 및 실행도

나. 계량지표 평가결과

지표명	실적 산출 기초 자료	실적치	평점	가중치	특점
계	-	-	-	52	40.34
거래목표 달성도	○ 거래실적 - 물량 : 13,599톤, 금액 : 12,240백만원 ○ 거래목표 - 물량 : 16,603톤, 금액 : 13,700백만원	85.62	66.04	3	1.98
거래실적 향상도	○ 전년도 거래실적 - 물량 : 12,070톤, 금액 : 10,603백만원 ○ 금년도 거래실적 - 물량 : 13,599톤, 금액 : 12,240백만원	14.05	84.61	3	2.54
거래점유율	○ 법인(공판장) 거래실적 - 물량 : 13,599톤, 금액 : 12,240백만원 ○ 소속 도매시장 총 거래실적 - 물량 : 64,505톤, 금액 : 48,545백만원 ○ 도매시장 사용면적(m ²) - 총면적 : 9,269, 법인 : 3,697	63.03	52.03	6	3.12
상장경매율 (과채류제외)	○ 채소 상장경매 금액 : 861백만원 ○ 채소 거래금액 : 861백만원	100.00	100.00	10	10.00
중도매인의 거래만족도	○ 물량집하노력 : 1.05 ○ 구색갖추기 : 0.72 ○ 경매사 자질 : 0.68 ○ 미수금운영관리 : 1.17 ○ 판매장려금지급 : 0.42 ○ 유통정보신뢰도 : 0.66 ○ 서비스제공노력 : 0.66 ○ 이의제기시처리 : 0.28 ○ 경매진행의 공정성 : 1.14 ○ 직원의친절도 : 0.38	7.16	71.60	10	7.16
유통교육 참여율	○ 교육참석자 수 : - ○ 교육대상자 수 : -		93.16	2	1.86
영업수지 비율	○ 영업비용 : 737백만원 ○ 영업수익 : 857백만원	86.00	77.09	5	3.85
매출채권 회전율	○ 거래금액 : 12,240백만원 ○ 중도매인 미수채권 : 737백만원	16.61	70.24	4	2.81
종업원1인당 매출액	○ 매출액 : 857백만원 ○ 종업원수 : 15명	57.13	61.00	4	2.44
매출액 증가율	○ 당기 매출액 : 857백만원 ○ 전기 매출액 : 742백만원	15.50	91.61	5	4.58

다. 비계량지표 평가결과

지 표 명	평 가 항 목	가중치	등 급	특 점
계		48	-	37.39
1. 물량집하활동 강화노력	○ 물량집하활동 강화노력	4	우	3.50
2. 물량분산지원 강화노력	○ 물량분산지원 강화노력	4	미	3.00
3. 출하주에 대한 서비스	○ 출하주에 대한 서비스 노력 (경매최저가격제시 운영 등)	4	미	3.00
4. 유통정보 관리노력		(4)		
	○ 유통정보 제공노력	2	미	1.50
	○ 판매원표관리의 적절성	2	미	1.50
5. 거래공정성 확보노력		(12)		
	○ 거래불신해소 및 각종 부조리근절 노력	5	양	3.13
	○ 개설자나 감독기관의 경고, 시정명령 등의 사례	4	미	3.00
	○ 전자경매제도 도입노력	3	양	1.88
6. 시설환경 유지노력		(6)		
	○ 쓰레기 감량유도 노력 및 관리구역내 청 소상태 등 시설물관리 적절성	3	수	3.00
	○ 차량소통 및 주차질서 확립노력	3	수	3.00
7. 물류개선 노력		(10)		
	○ 하역장비 확보 및 운영실적	5	우	4.38
	○ 품질인증품, 대량입하품, 표준규격품 등 우수출하주의 우대조치	5	미	3.75
8. 당년도 사업계획수립운영	○ 당해연도 사업계획수립 운영의 적절성 및 실행도	2	양	1.25
9. 업무 전산화	○ 사무자동화를 위한 업무전산화	2	미	1.50

익산원협(공)

가. 평가결과 요약

1) 종합평가 : 양호

2) 종합득점

구 분	가중치	득 점
계량지표	52	43.81
비계량지표	48	35.64
계	100	79.45

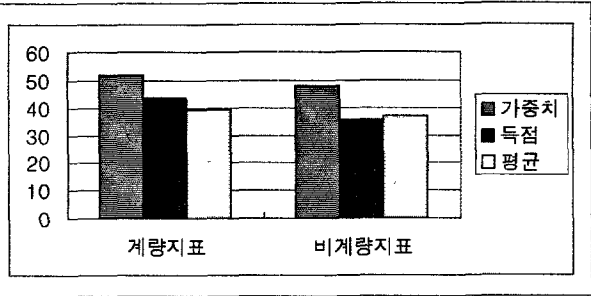

3) 평가 부문별 득점

평 가 부 문	가중치	득 점
계	100	79.45
1. 물량집하노력	24	19.91
2. 공정거래노력	36	27.47
3. 업무수행능력	18	14.88
4. 경영관리	22	17.19

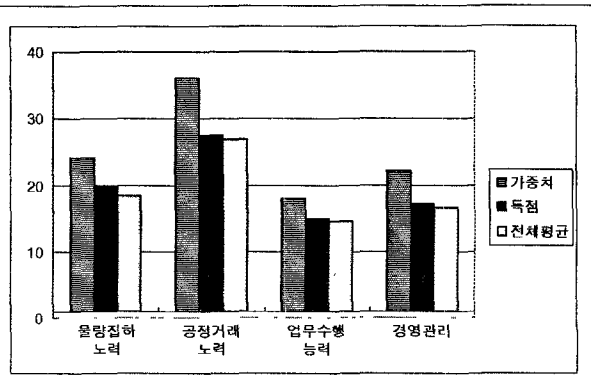

4) 총 평

【우수한 부문】

- 거래 점유율
- 상장 경매율(과채류 제외)
- 유통교육 참여율
- 물량 집하 활동강화 노력
- 출하주에 대한 서비스 노력(경매최저가격제시 운영등)
- 유통정보 제공노력
- 쓰레기 감량유도 노력 및 관리구역 내 청소상태 등 시설물관리 적절성
- 차량소통 및 주차질서 확립노력

【부진한 부문】

- 물량 분산 지원강화 노력
- 판매원표 관리의 적절성
- 거래불신해소 및 각종부조리근절 노력
- 개설자나 감독기관의 경고, 시정명령 등의 사례
- 전자경매제도 도입노력
- 품질인증품, 대량입하품, 표준규격품 등 우수출하주의 우대조치
- 당해 연도 사업계획수립 운영의 적절성 및 실행도

나. 계량지표 평가결과

지표명	실 적 산 출 기 초 자 료	실적치	평점	가중치	득점
계	-	-	-	52	43.81
거래목표 달성도	○ 거래실적 - 물량 : 50,906톤, 금액 : 36,305백만원 ○ 거래목표 - 물량 : 53,000톤, 금액 : 38,500백만원	95.17	73.20	3	2.20
거래실적 향상도	○ 전년도 거래실적 - 물량 : 47,284톤, 금액 : 33,684백만원 ○ 금년도 거래실적 - 물량 : 50,906톤, 금액 : 36,305백만원	7.72	77.59	3	2.33
거래점유율	○ 법인(공판장) 거래실적 - 물량 : 50,906톤, 금액 : 36,305백만원 ○ 소속 도매시장 총 거래실적 - 물량 : 64,505톤, 금액 : 48,545백만원 ○ 도매시장 사용면적(m ²) - 총면적 : 9,269, 법인 : 5,572	136.97	97.95	6	5.88
상장경매율 (과채류제외)	○ 채소 상장경매 금액 : 16,120백만원 ○ 채소 거래금액 : 16,120백만원	100.00	100.00	10	10.00
중도매인의 거래만족도	○ 물량집하노력 : 1.05 ○ 구색갖추기 : 0.64 ○ 경매사 자질 : 0.76 ○ 미수금운영관리 : 0.99 ○ 판매장려금지급 : 0.34 ○ 유통정보신뢰도 : 0.70 ○ 서비스제공노력 : 0.64 ○ 이의제기시처리 : 0.34 ○ 경매진행의 공정성 : 1.14 ○ 직원의친절도 : 0.36	6.96	69.60	10	6.96
유통교육 참여율	○ 교육참석자 수 : 1 ○ 교육대상자 수 : 1	100.00	100.00	2	2.00
영업수지 비율	○ 영업비용 : 2,439백만원 ○ 영업수익 : 2,424백만원	100.62	67.66	5	3.38
매출채권 회 전 율	○ 거래금액 : 36,305백만원 ○ 중도매인 미수채권 : 622백만원	58.37	81.91	4	3.28
종업원1인당 매출액	○ 매출액 : 2,424백만원 ○ 종업원수 : 13명	186.46	90.53	4	3.62
매출액 증가율	○ 당기 매출액 : 2,424백만원 ○ 전기 매출액 : 2,236백만원	8.41	83.28	5	4.16

다. 비계량지표 평가결과

지 표 명	평 가 항 목	가중치	등 급	득 점
계		48	-	35.64
1. 물량집하활동 강화노력	○ 물량집하활동 강화노력	4	우	3.50
2. 물량분산지원 강화노력	○ 물량분산지원 강화노력	4	양	2.50
3. 출하주에 대한 서비스	○ 출하주에대한 서비스 노력 (경매최저가격제시 운영 등)	4	우	3.50
4. 유통정보 관리노력		(4)		
	○ 유통정보 제공노력	2	우	1.75
	○ 판매원표관리의 적절성	2	양	1.25
5. 거래공정성 확보노력		(12)		
	○ 거래불신해소 및 각종 부조리근절 노력	5	양	3.13
	○ 개설자나 감독기관의 경고, 시정명령 등의 사례	4	양	2.50
	○ 전자경매제도 도입노력	3	양	1.88
6. 시설환경 유지노력		(6)		
	○ 쓰레기 감량유도 노력 및 관리구역내 청 소상태 등 시설물관리 적절성	3	수	3.00
	○ 차량소통 및 주차질서 확립노력	3	수	3.00
7. 물류개선 노력		(10)		
	○ 하역장비 확보 및 운영실적	5	미	3.75
	○ 품질인증품, 대량입하품, 표준규격품 등 우수출하주의 우대조치	5	양	3.13
8. 당년도 사업계획수립운영	○ 당해연도 사업계획수립 운영의 적절성 및 실행도	2	양	1.25
9. 업무 전산화	○ 사무자동화를 위한 업무전산화	2	미	1.50

안동청과

가. 평가결과 요약

1) 종합평가 : 보통

2) 종합득점

구 분	가중치	득 점
계량지표	52	40.78
비계량지표	48	34.52
계	100	75.30

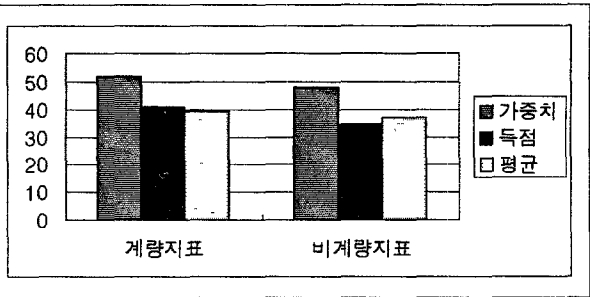

3) 평가 부문별 득점

평가 부문	가중치	득 점
계	100	75.30
1. 물량집하노력	24	18.54
2. 공정거래노력	36	26.09
3. 업무수행능력	18	14.12
4. 경영관리	22	16.55

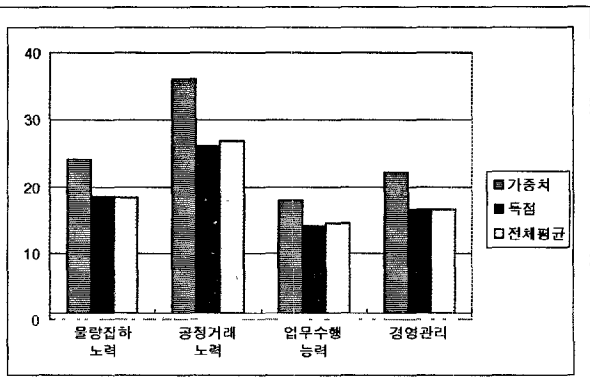

4) 총 평

【우수한 부문】

- 거래실적 향상도
- 상장 경매율(과채류 제외)
- 매출액 증가율
- 물량 집하 활동강화 노력
- 쓰레기 감량유도 노력 및 관리구역 내 청소상태 등 시설물관리 적절성
- 차량소통 및 주차질서 확립노력

【부진한 부문】

- 거래 점유율
- 유통정보 제공노력
- 판매원표 관리의 적절성
- 거래불신해소 및 각종부조리근절 노력
- 개설자나 감독기관의 경고, 시정명령 등의 사례
- 전자경매제도 도입노력
- 하역장비 확보 및 운영실적
- 품질인증품, 대량입하품, 표준규격품 등 우수출하주의 우대조치
- 당해 연도 사업계획수립 운영의 적절성 및 실행도

나. 계량지표 평가결과

지표명	실 적 산 출 기 초 자 료	실적치	평점	가중치	득점
계	-	-	-	52	40.78
거래목표 달성도	○ 거래실적 - 물량 : 17,656톤, 금액 : 15,777백만원 ○ 거래목표 - 물량 : 19,000톤, 금액 : 15,000백만원	99.05	75.65	3	2.27
거래실적 향상도	○ 전년도 거래실적 - 물량 : 15,154톤, 금액 : 12,436백만원 ○ 금년도 거래실적 - 물량 : 17,656톤, 금액 : 15,777백만원	21.69	94.40	3	2.83
거래점유율	○ 법인(공판장) 거래실적 - 물량 : 17,656톤, 금액 : 15,777백만원 ○ 소속 도매시장 총 거래실적 - 물량 : 45,851톤, 금액 : 42,071백만원 ○ 도매시장 사용면적(m ²) - 총면적 : 4,650, 법인 : 2,093	83.01	65.65	6	3.94
상장경매율 (과채류제외)	○ 채소 상장경매 금액 : 212백만원 ○ 채소 거래금액 : 212백만원	100.00	100.00	10	10.00
중도매인의 거래만족도	○ 물량집하노력 : 0.87 ○ 구색갖추기 : 0.56 ○ 경매사 자질 : 0.54 ○ 미수금운영관리 : 1.02 ○ 판매장려금지급 : 0.28 ○ 유통정보신뢰도 : 0.58 ○ 서비스제공노력 : 0.64 ○ 이의제기시처리 : 0.29 ○ 경매진행의 공정성 : 0.96 ○ 직원의친절도 : 0.34	6.08	60.80	10	6.08
유통교육 참여율	○ 교육참석자 수 : - ○ 교육대상자 수 : -		93.16	2	1.86
영업수지 비율	○ 영업비용 : 790백만원 ○ 영업수익 : 935백만원	84.49	77.99	5	3.90
매출채권 회 전 율	○ 거래금액 : 15,777백만원 ○ 중도매인 미수채권 : 1,165백만원	13.54	69.20	4	2.77
종업원1인당 매출액	○ 매출액 : 935백만원 ○ 종업원수 : 12명	77.92	66.37	4	2.65
매출액 증가율	○ 당기 매출액 : 935백만원 ○ 전기 매출액 : 821백만원	13.89	89.67	5	4.48

다. 비계량지표 평가결과

지 표 명	평 가 항 목	가중치	등 급	득 점
계		48	-	34.52
1. 물량집하활동 강화노력	○ 물량집하활동 강화노력	4	우	3.50
2. 물량분산지원강화노력	○ 물량분산지원 강화노력	4	미	3.00
3. 출하주에대한 서비스	○ 출하주에대한 서비스 노력 (경매최저가격제시 운영 등)	4	미	3.00
4. 유통정보 관리노력		(4)		
	○ 유통정보 제공노력	2	양	1.25
	○ 판매원표관리의 적절성	2	양	1.25
5. 거래공정성 확보노력		(12)		
	○ 거래불신해소 및 각종 부조리근절 노력	5	양	3.13
	○ 개설자나 감독기관의 경고, 시정명령 등의 사례	4	양	2.50
	○ 전자경매제도 도입노력	3	양	1.88
6. 시설환경 유지노력		(6)		
	○ 쓰레기 감량유도 노력 및 관리구역내 청 소상태 등 시설물관리 적절성	3	수	3.00
	○ 차량소통 및 주차질서 확립노력	3	수	3.00
7. 물류개선 노력		(10)		
	○ 하역장비 확보 및 운영실적	5	양	3.13
	○ 품질인증품, 대량입하품, 표준규격품 등 우수출하주의 우대조치	5	양	3.13
8. 당년도 사업계획수립운영	○ 당해연도 사업계획수립 운영의 적절성 및 실행도	2	양	1.25
9. 업무 전산화	○ 사무자동화를 위한 업무전산화	2	미	1.50

농협안동(공)

가. 평가결과 요약

1) 종합평가 : 보통

2) 종합득점

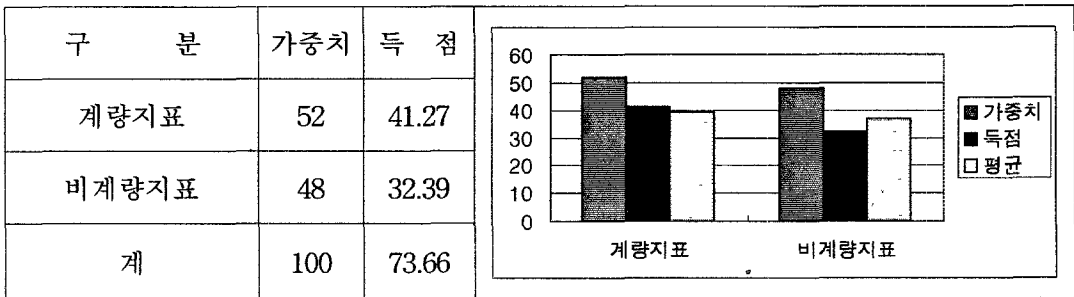

3) 평가 부문별 득점

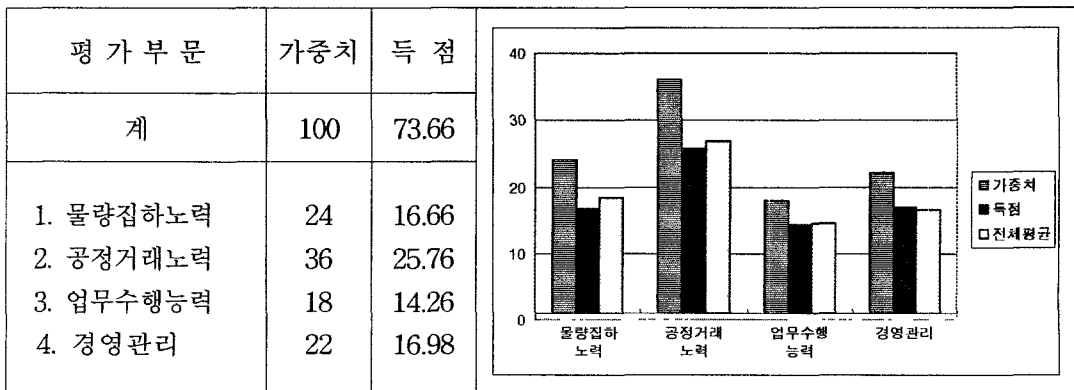

4) 총 평

【우수한 부문】

- 상장 경매율(과채류 제외)
- 유통교육 참여율
- 영업수지 비율
- 쓰레기 감량유도 노력 및 관리구역 내 청소상태 등 시설물관리 적절성
- 차량소통 및 주차질서 확립노력

【부진한 부문】

- 거래목표 달성도
- 물량 집하 활동강화 노력
- 물량 분산 지원강화 노력
- 출하주에 대한 서비스 노력(경매최저가격제시 운영등)
- 판매원표 관리의 적절성
- 거래불신해소 및 각종부조리근절 노력
- 개설자나 감독기관의 경고, 시정명령 등의 사례
- 전자경매제도 도입노력
- 하역장비 확보 및 운영실적
- 품질인증품, 대량입하품, 표준규격품 등 우수출하주의 우대조치
- 당해 연도 사업계획수립 운영의 적절성 및 실행도

나. 계량지표 평가결과

지표명	실 적 산 출 기 초 자 료	실적치	평점	가중치	득점
계	-	-	-	52	41.27
거래목표 달성도	○ 거래실적 - 물량 : 28,195톤, 금액 : 26,294백만원 ○ 거래목표 - 물량 : 29,000톤, 금액 : 40,000백만원	81.48	62.39	3	1.87
거래실적 향상도	○ 전년도 거래실적 - 물량 : 28,257톤, 금액 : 24,260백만원 ○ 금년도 거래실적 - 물량 : 28,195톤, 금액 : 26,294백만원	4.08	74.30	3	2.23
거래점유율	○ 법인(공판장) 거래실적 - 물량 : 28,195톤, 금액 : 26,294백만원 ○ 소속 도매시장 총 거래실적 - 물량 : 45,851톤, 금액 : 42,071백만원 ○ 도매시장 사용면적(m ²) - 총면적 : 4,650, 법인 : 2,557	116.99	84.33	6	5.06
상장경매율 (과채류제외)	○ 채소 상장경매 금액 : 431백만원 ○ 채소 거래금액 : 431백만원	100.00	100.00	10	10.00
중도매인의 거래만족도	○ 물량집하노력 : 0.87 ○ 구색갖추기 : 0.60 ○ 경매사 자질 : 0.56 ○ 미수금운영관리 : 0.81 ○ 판매장려금지급 : 0.28 ○ 유통정보신뢰도 : 0.56 ○ 서비스제공노력 : 0.60 ○ 이의제기시처리 : 0.31 ○ 경매진행의 공정성 : 0.93 ○ 직원의친절도 : 0.36	5.88	58.80	10	5.88
유통교육 참여율	○ 교육참석자 수 : 2 ○ 교육대상자 수 : 2	100.00	100.00	2	2.00
영업수지 비율	○ 영업비용 : 1,048백만원 ○ 영업수익 : 1,498백만원	69.96	89.34	5	4.47
매출채권 회전율	○ 거래금액 : 26,294백만원 ○ 중도매인 미수채권 : 1,320백만원	19.92	71.12	4	2.84
종업원1인당 매출액	○ 매출액 : 1,498백만원 ○ 종업원수 : 10명	149.80	81.04	4	3.24
매출액 증가율	○ 당기 매출액 : 1,498백만원 ○ 전기 매출액 : 1,529백만원	-2.03	73.63	5	3.68

다. 비계량지표 평가결과

지 표 명	평 가 항 목	가중치	등 급	득 점
계		48	-	32.39
1. 물량집하활동 강화노력	○ 물량집하활동 강화노력	4	양	2.50
2. 물량분산지원 강화노력	○ 물량분산지원 강화노력	4	양	2.50
3. 출하주에 대한 서비스	○ 출하주에 대한 서비스 노력 (경매최저가격제시 운영 등)	4	양	2.50
4. 유통정보 관리노력		(4)		
	○ 유통정보 제공노력	2	미	1.50
	○ 판매원표관리의 적절성	2	양	1.25
5. 거래공정성 확보노력		(12)		
	○ 거래불신해소 및 각종 부조리근절 노력	5	양	3.13
	○ 개설자나 감독기관의 경고, 시정명령 등의 사례	4	양	2.50
	○ 전자경매제도 도입노력	3	가	1.50
6. 시설환경 유지노력		(6)		
	○ 쓰레기 감량유도 노력 및 관리구역내 청 소상태 등 시설물관리 적절성	3	수	3.00
	○ 차량소통 및 주차질서 확립노력	3	수	3.00
7. 물류개선 노력		(10)		
	○ 하역장비 확보 및 운영실적	5	양	3.13
	○ 품질인증품, 대량입하품, 표준규격품 등 우수출하주의 우대조치	5	양	3.13
8. 당년도 사업계획수립운영	○ 당해연도 사업계획수립 운영의 적절성 및 실행도	2	양	1.25
9. 업무 전산화	○ 사무자동화를 위한 업무전산화	2	미	1.50

경남청과

가. 평가결과 요약

1) 종합평가 : 보통

2) 종합득점

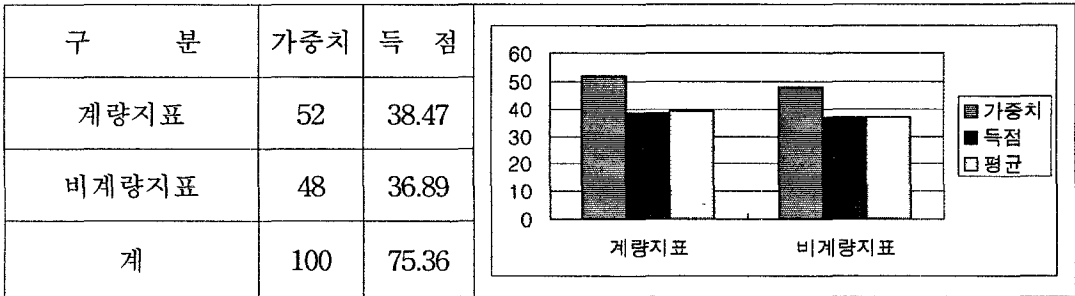

3) 평가 부문별 득점

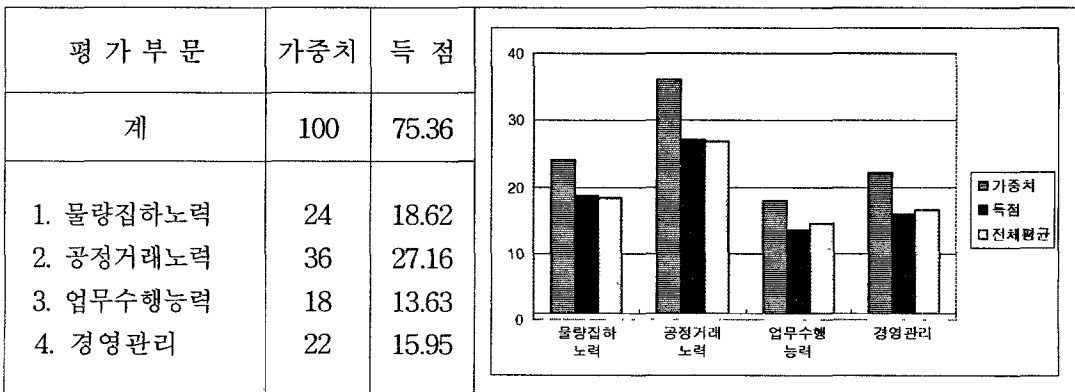

4) 총 평

【우수한 부문】

- 유통교육 참여율
- 물량 집하 활동강화 노력
- 물량 분산 지원강화 노력
- 판매원표 관리의 적절성
- 개설자나 감독기관의 경고, 시정명령 등의 사례
- 쓰레기 감량유도 노력 및 관리구역 내 청소상태 등 시설물관리 적절성
- 차량소통 및 주차질서 확립노력

【부진한 부문】

- 거래목표 달성도
- 전자경매제도 도입노력
- 거래불신해소 및 각종부조리근절 노력
- 하역장비 확보 및 운영실적
- 품질인증품, 대량입하품, 표준규격품 등 우수출하주의 우대조치

나. 계량지표 평가결과

지표명	실 적 산 출 기 초 자 료	실적치	평점	가중치	득점
계	-	-	-	52	38.47
거래목표 달성도	○ 거래실적 - 물량 : 27,748톤, 금액 : 22,237백만원 ○ 거래목표 - 물량 : 32,230톤, 금액 : 30,000백만원	80.11	61.19	3	1.84
거래실적 향상도	○ 전년도 거래실적 - 물량 : 26,807톤, 금액 : 21,398백만원 ○ 금년도 거래실적 - 물량 : 27,748톤, 금액 : 22,237백만원	3.72	73.97	3	2.22
거래점유율	○ 법인(공판장) 거래실적 - 물량 : 27,748톤, 금액 : 22,237백만원 ○ 소속 도매시장 총 거래실적 - 물량 : 54,062톤, 금액 : 41,515백만원 ○ 도매시장 사용면적(m ²) - 총면적 : 7,880, 법인 : 3,926	102.27	76.08	6	4.56
상장경매율 (과채류제외)	○ 채소 상장경매 금액 : 1,159백만원 ○ 채소 거래금액 : 1,356백만원	85.47	85.47	10	8.55
중도매인의 거래만족도	○ 물량집하노력 : 1.08 ○ 구색갖추기 : 0.66 ○ 경매사 자질 : 0.74 ○ 미수금운영관리 : 0.87 ○ 판매장려금지급 : 0.28 ○ 유통정보신뢰도 : 0.58 ○ 서비스제공노력 : 0.66 ○ 이의제기시처리 : 0.23 ○ 경매진행의 공정성 : 0.90 ○ 직원의친절도 : 0.35	6.35	63.50	10	6.35
유통교육 참여율	○ 교육참석자 수 : 2 ○ 교육대상자 수 : 2	100.00	100.00	2	2.00
영업수지 비율	○ 영업비용 : 1,193백만원 ○ 영업수익 : 1,392백만원	85.70	77.27	5	3.86
매출채권 회 전 율	○ 거래금액 : 22,237백만원 ○ 중도매인 미수채권 : 1,483백만원	14.99	69.74	4	2.79
중업원1인당 매출액	○ 매출액 : 1,392백만원 ○ 중업원수 : 20명	69.60	64.22	4	2.57
매출액 증가율	○ 당기 매출액 : 1,392백만원 ○ 전기 매출액 : 1,405백만원	-0.93	74.55	5	3.73

다. 비계량지표 평가결과

지 표 명	평 가 항 목	가중치	등 급	득 점
계		48	-	36.89
1. 물량집하활동 강화노력	○ 물량집하활동강화노력	4	우	3.50
2. 물량분산지원 강화노력	○ 물량분산지원강화노력	4	우	3.50
3. 출하주에 대한 서비스	○ 출하주에대한 서비스 노력 (경매최저가격제시 운영등)	4	미	3.00
4. 유통정보 관리노력		(4)		
	○ 유통정보 제공노력	2	미	1.50
	○ 판매원표관리의 적절성	2	우	1.75
5. 거래공정성 확보노력		(12)		
	○ 거래불신해소 및 각종부조리근절 노력	5	양	3.13
	○ 개설자나 감독기관의 경고, 시정명령 등의 사례	4	수	4.00
	○ 전자경매제도 도입노력	3	양	1.88
6. 시설환경 유지노력		(6)		
	○ 쓰레기 감량유도 노력 및 관리구역내 청 소상태 등 시설물관리 적절성	3	수	3.00
	○ 차량소통 및 주차질서 확립노력	3	수	3.00
7. 물류개선 노력		(10)		
	○ 하역장비 확보 및 운영실적	5	양	3.13
	○ 품질인증품, 대량입하품, 표준규격품 등 우수출하주의 우대조치	5	가	2.50
8. 당해연도 사업계획수립운영	○ 당해연도 사업계획수립 운영의 적절성 및 실행도	2	미	1.50
9. 업무 전산화	○ 사무자동화를 위한 업무전산화	2	미	1.50

농협창원(공)

가. 평가결과 요약

1) 종합평가 : 부진

2) 종합득점

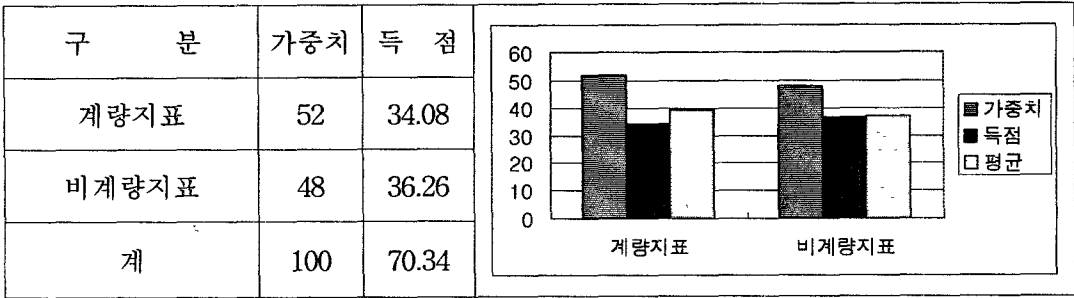

3) 평가 부문별 득점

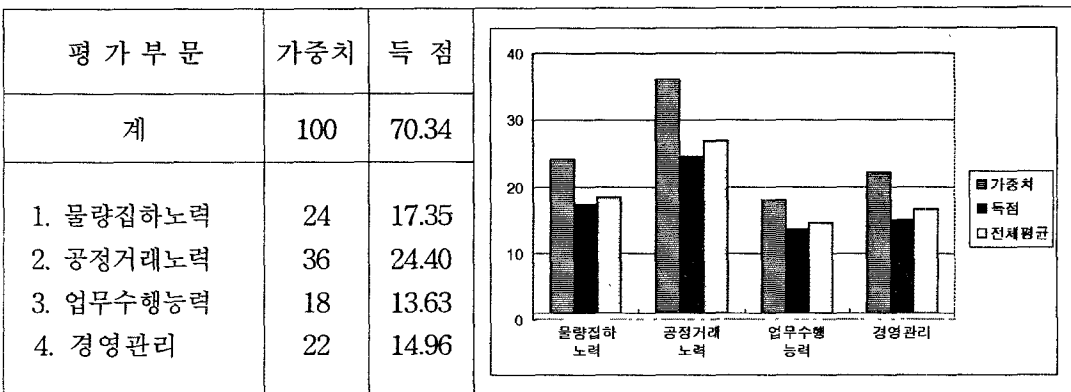

4) 총 평

【우수한 부문】

- 유통교육 참여율
- 물량 분산 지원강화 노력
- 유통정보 제공노력
- 판매원표 관리의 적절성
- 개설자나 감독기관의 경고, 시정명령 등의 사례
- 쓰레기 감량유도 노력 및 관리구역 내 청소상태 등 시설물관리 적절성
- 차량소통 및 주차질서 확립노력

【부진한 부문】

- 거래목표 달성도
- 주거래 중도매인의 법인(공판장)에 대한 거래 만족도
- 매출채권 회전을
- 거래불신해소 및 각종부조리근절 노력
- 전자경매제도 도입노력
- 하역장비 확보 및 운영실적
- 품질인증품, 대량입하품, 표준규격품 등 우수출하주의 우대조치

나. 계량지표 평가결과

지표명	실적 산출 기초 자료	실적치	평점	가중치	득점
계	-	-	-	52	34.08
거래목표 달성도	○ 거래실적 - 물량 : 26,314톤, 금액 : 19,278백만원 ○ 거래목표 - 물량 : 50,000톤, 금액 : 35,779백만원	53.25	50.00	3	1.50
거래실적 향상도	○ 전년도 거래실적 - 물량 : 27,165톤, 금액 : 20,836백만원 ○ 금년도 거래실적 - 물량 : 26,314톤, 금액 : 19,278백만원	-5.31	64.16	3	1.92
거래점유율	○ 법인(공판장) 거래실적 - 물량 : 26,314톤, 금액 : 19,278백만원 ○ 소속 도매시장 총 거래실적 - 물량 : 54,062톤, 금액 : 41,515백만원 ○ 도매시장 사용면적(m ²) - 총면적 : 7,880, 법인 : 3,954	97.73	73.91	6	4.43
상장경매율 (과채류제외)	○ 채소 상장경매 금액 : 2,946백만원 ○ 채소 거래금액 : 4,299백만원	68.53	68.53	10	6.85
중도매인의 거래만족도	○ 물량집하노력 : 0.69 ○ 구색갖추기 : 0.50 ○ 경매사 자질 : 0.62 ○ 미수금운영관리 : 0.81 ○ 판매장려금지급 : 0.23 ○ 유통정보신뢰도 : 0.50 ○ 서비스제공노력 : 0.52 ○ 이의제기시처리 : 0.27 ○ 경매진행의 공정성 : 0.93 ○ 직원의친절도 : 0.35	5.42	54.20	10	5.42
유통교육 참여율	○ 교육참석자 수 : 2 ○ 교육대상자 수 : 2	100.00	100.00	2	2.00
영업수지 비율	○ 영업비용 : 1,297백만원 ○ 영업수익 : 1,204백만원	107.72	61.72	5	3.09
매출채권 회전율	○ 거래금액 : 19,278백만원 ○ 중도매인 미수채권 : 2,725백만원	7.07	66.80	4	2.67
종업원1인당 매출액	○ 매출액 : 1,204백만원 ○ 종업원수 : 12명	100.33	71.56	4	2.86
매출액 증가율	○ 당기 매출액 : 1,204백만원 ○ 전기 매출액 : 1,326백만원	-9.20	66.70	5	3.34

다. 비계량지표 평가결과

지 표 명	평 가 항 목	가중치	등 급	득 점
계		48	-	36.26
1. 물량집하활동 강화노력	○ 물량집하활동 강화노력	4	미	3.00
2. 물량분산지원 강화노력	○ 물량분산지원 강화노력	4	우	3.50
3. 출하주에 대한 서비스	○ 출하주에 대한 서비스 노력 (경매최저가격제시 운영 등)	4	미	3.00
4. 유통정보 관리노력		(4)		
	○ 유통정보 제공노력	2	우	1.75
	○ 판매원표관리의 적절성	2	우	1.75
5. 거래공정성 확보노력		(12)		
	○ 거래불신해소 및 각종 부조리근절 노력	5	양	3.13
	○ 개설자나 감독기관의 경고, 시정명령 등의 사례	4	수	4.00
	○ 전자경매제도 도입노력	3	가	1.50
6. 시설환경 유지노력		(6)		
	○ 쓰레기 감량유도 노력 및 관리구역내 청 소상태 등 시설물관리 적절성	3	수	3.00
	○ 차량소통 및 주차질서 확립노력	3	수	3.00
7. 물류개선 노력		(10)		
	○ 하역장비 확보 및 운영실적	5	양	3.13
	○ 품질인증품, 대량입하품, 표준규격품 등 우수출하주의 우대조치	5	가	2.50
8. 당년도 사업계획수립운영	○ 당해연도 사업계획수립 운영의 적절성 및 실행도	2	미	1.50
9. 업무 전산화	○ 사무자동화를 위한 업무전산화	2	미	1.50

참 고 자 료

- ◆ '99농산물도매시장 관리·운영 우수사례
- ◆ 개설자, 도매시장법인(공판장) 득점표

여 백

'99 농산물도매시장 관리·운영 우수사례

1. 부산광역시 엄궁동농산물도매시장
2. 서울특별시 가락동농산물도매시장
3. 선취거래를 통한 거래효율화 도모(농협대전공판장)
4. 농산물 상품성평가 지침서 제작 활용(인천농산물)
5. 인터넷 홈페이지 개설 운영(대구중앙청과)
6. 전산시스템을 이용한 선도금 운영 개선(서울청과)
7. 출하주관리카드 D/B 구축(중앙청과)
8. 중도매인 영업활성화 대책 추진(인천농산물)
9. 포장 및 하역기계화 사업실시(동화청과)

여 백

부산광역시 임궁동농산물도매시장

상장경매제도 정착 노력

□ 상장경매 정착지도(3회)

- 지도내용
 - 모자 등 거래관계표식 미착용자 현장계도 조치
 - 경매시간 미준수 경매장 현장계도
 - 종업원 등 대리경매 참가자 퇴장
 - 도매시장 거래질서 확립 안내문 제작배부(2,000부)
 - 경매장내 농산물가격 게시판 기재누락 정비
 - 표준송품장 사용여부 실태 확인
 - 경매장, 복개주차장, 도로변 등 차량질서 계도
 - 경매개시시간 조정 운영

□ 무·배추류 상장경매 관련 도매법인 업무지도

- 무·배추류 상장경매 관련
 - 경매시간 준수 및 중도매인 경매참여 여부
 - 도매법인 직접수탁 및 중도매인 연계집하 여부
 - 트럭단위판매동 활용사항
 - 판매대금정산 즉시 이행·계좌송금·타인명의 결제 여부 등
 - 기타 상장경매 관련 제반사항 등
- 지도점검 결과
 - 우수사례
 - 부산청과 : 김장철 대비 물량확보를 위한 출하선도자금 지급(155백만원)
 - 3개 도매법인 공통 : 출하물품 판매대금 즉시 결제이행
 - 미흡사례 (공통)
 - 출하물품 판매대금 계좌송금 비율 저조
 - 무·배추류 상장경매참여 중도매인 대부분이 영세하여 물량분산 능력한계

비상장거래(상장예외) 관리강화

- 상장예외품목 지정 운영
 - 지정품목 (1999년) : 75개품목(건고추, 건마늘, 깎마늘, 생강, 무, 배추 등)
- 비상장거래 관리강화방안 마련·추진
 - 대금결제 부분
 - 정산조합 설립운영, 거래보증금 납부, 운전자금 확보, 대금결제 즉시이행
 - 운용부분
 - 표준송품장 사용, 판매기록부 작성비치, 거래실적보고, 반입신고소 설치
- 상장예외거래업무 지도점검 실시
 - 중도매인 개별 결제자금 최소잔고 (5백만원) 유지여부
 - 출하물품 판매대금 즉시 결제 미이행
 - 표준송품장 및 판매기록부 등 작성미흡
 - 출하물품 판매대금 정산 적정여부
 - 위탁수수료, 운송비, 하역비 등 공제 적정여부
 - 판매기록부, 대금정산서, 일일보고서, 거래상황 일계표 작성 적정여부 등

도매시장 관리위원회 운영

- 관리위원회 구성
 - 위원장 : 사업소장 (간사 - 운영담당)
 - 위 원 : 공판장장 1, 법인대표이사 2, 중도매인조합장 5
 - 운 영 : 정기 (매월별), 기타 (현안사항 토의 등 수시)
- 운영실적 : 총 46회 872명
- 협의내용 :
 - 도매시장 운영 등 주요 현안사항 관련 협의(4회)
 - 도매시장 유통개혁대책 관련 협의(3회)
 - 도매시장 유통질서 확립관련 협의(9회)
 - 무·배추류 거래방법 개선관련 협의(21회)
 - 도매시장 청소 및 환경개선관련 협의(4회)
 - 규격포장출하 관련 협의(5회)

서울특별시 가락동농산물도매시장

공정·투명한 거래제도 정착노력

□ 전자경매 도입 운영

- 전자경매 시스템 개발 및 무선응찰식 전자경매 실시(5개법인)
 - 농수산물공사와 도매시장법인간 전자경매 시스템 연결 : 홈페이지 활용
- 실시 효과
 - 전광판에 시세정보 표출을 통해 일반인들이 잘 알아들을 수 없었던 경매결과 인식을 용이
 - 경락가격 공표로 거래의 투명성 제고
 - 경매 결과의 인터넷 실시간 전파로 출하자에게 신속한 유통정보 제공

□ 경매실태 현장점검(9회)

- 점검내용 : 경매사 호창, 거래참가증 패용 및 모자, 손가리개 착용 여부 등
- 개선사항
 - 점검결과 양호한 사례를 모든 법인에 공개하여 부진 사항 개선 유도
 - 점검사항의 법인 평가 반영으로 법인간 선의의 경쟁 촉진

□ 송품장 사용실태 점검(4회)

- 개선사항
 - 점검실시 후 도매시장법인별 송품장 제작 및 산지 배포
 - 출하자에 대한 홍보 실시로 송품장 사용비율 증가

도매시장 출하농산물의 상품성향상 노력

□ 농산물 안전성 검사

- '99년 검사실적 : 검사건수 100,031건, 부적합건수 140건(부적합비율 0.15%)
- 유통중지 및 보상 실적('99)
 - 유통중지 16건, 적합판정 2건, 보상 2건 (경락가의 10% 보상후 판매실시)

□ 농산물 등급표준화 검사

- 운영방법 : 3개반으로 구성·운영(검사반, 분쟁조정반, 심의위원회)
- 운영실적('99. 1. 1~12. 31)
 - 검사건수 : 105,714건
 - 적발건수 : 1,845건(적발율 1.75%)
 - 중량미달 1,759, 허위표시 17, 부패변질 2, 중량미표시 67건
 - 불량출하자 조치실적 : 주의 1,626건, 경고 175건, 출하금지 7건

선취거래를 통한 거래효율화 도모

(농협대전공판장)

□ 추진배경

- 공판장 거래제도의 다양화 요구
- 농산물 배송시간 과다 소요로 신선도 유지에 애로
- 백화점, 마트 등 대형유통업체 납품시간과 경매시간의 차이발생
- 최근 대형유통업체와 물류센터 개장에 따른 경쟁력 약화 요인제거 필요
- 물량분산 촉진과 경쟁력 강화를 위해 새로운 거래방식 도입이 필요

□ 추진실적

- 추진사항
 - 선취방법 : 경매전에 물건을 구입하여 반출
 - 가격결정 : 당일 동일품목 경락가격을 기준으로 정산
 - 선취시기 : 반입농산물 과다, 경매시간지연, 대량수요처 납품시 시행
- 거래실적
 - 거래업체 : 동양백화점, 월마트, 서부농협(3개소)
 - 거래품목 : 사과, 배, 복숭아, 포도, 감귤, 방울토마토, 유자청, 밤
 - 거래실적 : 물량 3,329BOX, 금액 64,715천원

□ 추진효과

- 농산물의 신선도 유지 및 수요처별 공급시간대 단축
- 경매장 협소문제 해결 및 대량거래처 확보용이
- 납품시간 지연문제 해결

농산물 상품성평가 지침서 제작 활용

(인천농산물)

□ 추진배경

- 도매시장에 반입되는 농산물 품목의 다양성과 소량 반입
- 품목별 전문화된 경매사 확보 어려움 대두
- 상품성 평가기준이 마련되지 않아 분쟁소지 내재
- 올바른 상품성평가를 통한 생산자와 소비자 신뢰성 강화 필요

□ 추진방향

- 상품에 대한 모든 정보와 지식을 집약하여 지침서 제작
- 농산물 상품성평가 지침서 활용을 통한 불신품조 제거

□ 추진실적

- 상품성평가 지침서 작성방법
 - 지침서 제작을 위한 품목별 자료수집 업무 분담
 - 생산자, 수집상, 중도매인 등 관계자에 의한 정보수집
 - 관계기관 협조의뢰 및 전문서적 자료 발취
 - 수집된 자료에 대한 세밀한 분석실시
 - 분석결과를 종합하여 품목별 세부 평가기준 정립
- 상품성 평가 지침서의 내용
 - 학명, 효용, 식물학적 특성, 기상환경, 토양환경, 작형분화(축성, 반축성, 억제 재배 등), 생육장애, 성분표
 - 품종별 특성(품종, 모양, 크기, 중량, 색도, 육질, 작업규격, 작업비, 운임, 용도)
 - 가격변동사항(연중 평균가격표), 전문가가 본 상품성 등

□ 추진효과

- 상품성평가 지침서 활용으로 출하상품에 대한 정확한 판단기준이 정립됨
- 지침서에 의한 체계적인 관리로 출하자의 신뢰성 제고
- 경매사의 주관적인 판단이 배제되어 객관성 및 공정성 확보

인터넷 홈페이지 개설 운영

(대구중앙청과)

□ 추진배경

- 도매시장 관련자에 대한 다양한 정보를 신속, 정확하게 전달할 수 있는 인터넷 홈페이지를 개설 선도적 역할 수행 필요
- 농촌지역에서도 인터넷을 이용한 재배기술, 유통정보 습득 등 수요증가 예상

□ 추진방향

- 인터넷을 활용하여 종합유통정보제공 추진
- 생산자와 소비자가 원하는 유통정보를 지속적으로 개발하여 게시
- 생산출하주에 실질적인 도움을 줄 수 있는 거래정보 제공에 주력

□ 추진실적

- 홈페이지 개통('99.8.12)
 - 유통정보 서비스 개시('99.8.23)
- 홈페이지 주소 : <http://www.tgjungang.co.kr>
- 홈페이지 구성
 - 회사소개, 공지사항, 게시판, 시세현황, 중도매인 및 경매사소개, 유통상식, 좋은 농산물고르기, 관련사이트모음 등
- 향후추진 과제선정
 - 농산물 유통환경변화에 부응할 수 있는 서비스의 양질화
 - 프로그램개발, 시스템도입 실시간 정보제공 환경 구축
 - 공지사항 및 게시판 기능 보완 및 활성화

□ 추진효과

- 전자경매시스템, ARS 운영과 연계한 인터넷 홈페이지 구축으로 상호 보완적인 체계가 정립됨
- 종합적인 유통정보망 구축을 통한 다양한 서비스 제공이 가능하여 이용자에게 실질적인 도움을 줄 수 있는 기반이 구축됨
- 생산자와 소비자의 선택 기회제공으로 신뢰성 및 이미지 부각

전산시스템을 이용한 출하선도금 운영 개선

(서울청과)

□ 추진배경

- 출하선도금 지급 순위 결정에 대한 투명성과 공정성 확보 필요
- 부실채권 발생을 감소 대책 강구
- 출하선도금 관리의 신속성과 업무효율성 제고방안 대책 마련 필요

□ 추진방향

- 대상자별 자료 분석을 통한 체계적인 선도금관리 시스템 개발
- 출하선도금 지급 심사기준을 설정하여 우열에 대한 지급 차등화
- 출하실적, 신용도 등을 고려한 평가로 부실채권 사전 방지

□ 추진실적

- 운영개선방법
 - OLAP(On-Line Analytical Processing) 데이터 분석 기법 도입
 - 출하주의 기여도 분석을 통한 선도금 차등 지급화
 - 출하선도금 지급 요청자에 대한 우선순위 분석 지급결정
- OLAP의 출하선도금 지급 심사기준
 - 기존출하자
 - 출하실적 및 신용도 평가, 상품성 및 중도매인 호응도 평가, 법인에 대한 기여도
 - 신규출하자
 - 생산규모 및 신용도 평가, 상품성 평가, 채권확보 능력
- 추가지급 사유발생시 운영방법
 - 영업관리 심의위원회의 심의에 의해 지급결정
- '99 출하선도금 지급실적 : 87건, 3,985백만원

□ 추진효과

- 최신 데이터분석 시스템 도입을 통한 선도금관리의 투명성과 공정성 확보
- 신용도 평가를 통한 채권능력 확보를 사전에 파악함으로써 부실채권 방지
- 전산시스템 운영을 통한 신속 정확한 업무추진으로 처리시간단축 및 업무효율성 제고

출하주 관리카드 D/B 구축

(중앙청과)

□ 추진배경

- 물량집하능력 제고를 위한 체계적인 출하주 관리방안 요구
- 농산물관련 자료 수집 분석을 통한 신규 유치품목 개발
- 도매시장 환경변화에 적극적으로 대처할 수 있는 대책강구 필요

□ 추진방향

- 농산물 품목별 생산, 수확, 출하 등 유통과정에 대한 자료화
- 수집된 자료분석을 통한 상품성, 소비자 기호도 등을 고려한 품목유치
- 시계열 자료분석을 통한 이용자 정보제공으로 물량수집 확대

□ 추진실적

- 출하주관리카드 작성을 위한 D/B 구축
 - 담당 품목 위주의 집중조사와 상담을 통한 자료수집 방향 설정
 - 기존거래지역에 대한 지속적인 관리 및 비거래지역의 신규 출하처 발굴
- 출하주관리카드 D/B 구축내용
 - 농산물 품종, 수확시기, 수확량, 주요 판매처, 품질 등 자료수집 입력
 - 출장 수행과정에서 얻어진 정보를 체계화하여 생산지 정보구축
 - 도매시장 경매사, 중도매인, 소비자 호응도 분석 자료화
- 데이터 분석에 의한 feed - back
 - 산지 출장전에 D/B화된 고객관리 카드내용을 통해 고객이 원하는 사항 사전 파악
 - 고객의 특성에 따라 지도,상담 등 대응방향 설정과 물량유치 전략수립
 - 산지출장시 출하자별 요구사항에 대한 유통정보자료를 출하자에게 전달
 - 고객 개개인의 정보 축적으로 산지 집하요원 선정의 기초자료로 활용

□ 추진효과

- 출하주별 대응방향을 설정할 수 있고 실질적인 서비스 제공을 통한 물량집하 증대
- 출하주는 소비자 기호도 등을 감안한 경쟁력이 높은 농산물 생산 가능
- 고객에 대한 다양한 서비스 제공을 통해 법인의 신뢰도 제고와 경영활성화기대

중도매인 영업활성화 대책 추진

(인천농산물)

□ 추진배경

- 유통환경 변화에 신속하게 대처할 수 있는 중도매인 지원대책 필요
- 중도매인 경영합리화를 위한 대책 마련
- 중도매인 경쟁력 강화를 통한 물량분산 확대 방안 모색

□ 추진방향

- 중도매인 영업실태 파악을 통한 유통환경 변화에 대응력 강화
- 중도매인 재무건전성 및 미수채권관리 아웃소싱 추진
- 데이터 분석을 통한 중도매인 개별 평가체제 확립

□ 추진실적

- 중도매인 영업실태 파악을 위한 설문조사 실시
 - 중도매인의 미수채권 회수와 외상거래실태 파악
 - 중도매인 재무건전성 확보를 위한 미수채권관련 아웃소싱 결정
- 미수채권 관련 아웃소싱 추진
 - 중도매인 외상거래실태 및 미수채권 분류작업
 - 미수채권 회수에 관한 계약업무 지원
 - 공소시효 자동연장 특약가입으로 업무간소화
- 경영합리화 지원을 위한 마케팅 회의 실시
 - 부류별, 취급품목별 관리팀제 운용(과일부 3팀, 채소부 4팀)
 - 과학적인 데이터 분석을 통한 중도매인 평가체제 확립
 - 영업실적과 미수금운용 실적에 따라 차등 지원
 - 우수중도매인 잔품처리장 활용 우대 및 미수금한도 확대 실시

□ 추진효과

- 중도매인의 영업실태 등을 파악하여 재무건전성 확보
- 중도매인 미수채권 관련업무의 아웃소싱을 통한 채권관련업무의 간소화로 업무효율화 도모

포장 및 하역기계화 시범사업실시

(동화청과)

□ 추진배경

- 도매시장 반입물량에 대한 신속한 하차를 위한 방안 마련
- 포장 및 하역기계화를 통한 물류시스템 현대화 필요

□ 추진방향

- 하역기계화 시범사업 실시로 지속적인 발전방향 모색

□ 추진실적

- 제1차 하역기계화 시범사업 실시('99. 5. 14)
 - 품목 및 장소 : 당근, 경기도 광주 소재(삼중물류센터)
 - 박스규격 : 20Kg (길이: 53.5cm 너비: 36.5cm 높이: 47cm)
 - 적재량 : 320Box (40Box × 8파렛트)
 - 경제성 비교 : 수작업 131,800원, 기계화 114,400원 절감액 17,400원
- 제2차 하역기계화 시범사업 실시('99. 5. 16.)
 - 품목 및 장소 : 배추, 경북 성주군 선남면 고성리(동원농수산)
 - 박스규격 : 20Kg (길이: 550cm 너비: 366cm 높이: 200cm)
 - 적재량 : 1,281Box (90Box × 14파렛트)
 - 경제성 비교 : 수작업 356,860원, 기계화 305,200원 절감액 51,660원
- 제3차 시범사업 실시('99. 11. 18. ~ 11. 19.)
 - 품목 및 장소 : 배, 경북 상주군 외서면 외서농협 자동선과장
 - 박스규격 : 15Kg (가)520mm×(세)360mm×(높)250mm (비규격)
 - 적재량 : 426box (10파렛트×42box; 10파렛트×1단 6box×7단)
 - 경제성비교 : 수작업 하역시 76,680원, 기계화 18,318원 절감액 58,362원

□ 추진성과

- 하역기계화 시범을 통해 포장, 적재, 운반, 하역 등 분야별 개선요인 발굴
- 수작업하역시 보다 하역기계화시 하역비 절감효과 도출

□ 개설자 득점표

개설시점		전주시	무산시	대구시	안동시	경주시	내주시	철원시	수원시	구리시	안양시	원주시	춘천시	영주시	충주시	청주시	의성시	안동시	창원시	
종합득점		79.00	79.80	70.58	73.50	72.10	72.10	71.33	63.53	70.89	71.89	62.06	69.28	63.60	62.48	66.41	60.90	62.06	62.06	71.14
가산점		0.00	3.80	2.06	3.50	2.10	2.10	2.08	3.03	4.64	4.69	4.06	4.53	1.85	2.98	3.16	2.90	4.06	4.06	3.39
지표득점		79.00	76.00	68.50	70.00	70.00	70.00	69.25	60.50	66.25	67.00	68.00	64.75	61.75	59.50	63.25	58.00	58.00	58.00	67.75
도매시장 육상시책 추진	충장기 발전계획 수립운영의 적절성 (5)	5.00	3.50	3.50	2.75	4.25	3.50	3.50	3.50	4.25	3.50	2.00	4.25	2.75	3.50	2.00	2.75	2.75	3.50	3.50
	당해년도 사업계획의 이행노력 (5)	4.25	4.25	4.25	4.25	4.25	4.25	4.25	4.25	4.25	4.25	3.50	4.25	3.50	4.25	4.25	3.50	3.50	4.25	4.25
	도소매구역 분리 및 소매억제노력 (5)	2.75	2.75	2.75	4.25	2.75	2.75	2.75	2.00	3.50	3.50	2.75	2.75	2.00	2.00	2.75	2.00	2.75	2.75	2.75
	소 계 (15)	12.00	10.50	10.50	11.25	11.25	10.50	10.50	9.75	12.00	11.25	8.25	11.25	8.25	9.75	9.00	8.25	9.00	10.50	10.50
공정거래 질서확립	상장거래 정착방안수립 실행 (10)	8.50	8.50	8.50	7.00	8.50	8.50	7.00	7.00	5.50	5.50	5.50	5.50	5.50	5.50	5.50	5.50	5.50	5.50	8.50
	단속반편성운영 및 공정성확보노력 (5)	4.25	4.25	3.50	3.50	3.50	3.50	3.50	2.75	2.75	2.75	2.75	3.50	2.75	2.75	2.75	2.75	3.50	2.75	3.50
	수익매매제도 관리의 적절성 (5)	3.50	3.50	3.50	3.50	2.00	3.50	2.75	2.75	3.50	3.50	2.00	2.75	2.75	2.75	3.50	2.75	2.00	2.00	3.50
	상장여역제도 운영의 적절성 (5)	4.25	5.00	3.50	2.75	2.75	2.75	2.75	2.75	3.50	3.50	2.75	2.75	2.75	2.75	2.75	3.50	2.75	2.75	3.50
	법인의 업무 및 장부정점 실적 (5)	3.50	3.50	3.50	3.50	2.75	2.75	3.50	2.75	2.75	3.50	2.75	2.75	2.75	3.50	2.75	2.75	2.75	3.50	2.75
	법인평가결과 개설자 조치 실적 (10)	8.50	8.50	7.00	7.00	8.50	7.00	8.50	7.00	7.00	7.00	7.00	7.00	7.00	7.00	7.00	7.00	7.00	7.00	7.00
	중도매인 평가노력 (5)	3.50	3.50	2.00	2.00	3.50	3.50	3.50	4.25	4.25	3.50	2.75	3.50	3.50	2.00	3.50	2.00	2.00	2.00	3.50
	중도매인 규모화 및 활성화 지원노력 (5)	3.50	2.75	2.75	2.75	2.75	2.75	2.75	2.75	2.75	3.50	2.75	3.50	2.75	2.75	2.75	2.75	2.75	2.75	2.75
소 계 (60)	39.50	39.50	34.25	32.00	34.25	34.25	34.25	29.25	32.00	32.75	28.25	31.25	29.75	29.00	30.50	29.00	28.25	28.25	35.00	
도매시장 기능 활성화	규격포장출하기본계획수립유도노력 (10)	8.50	7.00	7.00	8.50	8.50	7.00	8.50	5.50	5.50	7.00	5.50	7.00	8.50	5.50	8.50	5.50	5.50	7.00	
	하역업무기본계획수립 및 개선노력 (5)	3.50	2.75	2.75	2.75	2.00	3.50	2.75	2.75	3.50	3.50	3.50	2.75	2.00	2.75	2.75	2.75	3.50	2.75	
	관리위원회운영활성화및 열원화노력(10)	7.00	8.50	5.50	7.00	5.50	7.00	5.50	5.50	5.50	5.50	5.50	5.50	7.00	5.50	5.50	5.50	5.50	5.50	
	소 계 (25)	19.00	18.25	15.25	18.25	16.00	17.50	16.75	13.75	14.50	16.00	14.50	15.25	16.00	15.25	16.75	13.75	14.50	13.75	15.25
위생 및 사설환경 개선	출하품에 대한 품질관리실적 (5)	4.25	3.50	4.25	4.25	4.25	3.50	3.50	4.25	3.50	2.75	2.75	2.75	3.50	2.00	3.50	3.50	2.00	2.00	
	쓰레기 감량유도 계획수립과 실행도 (5)	4.25	4.25	4.25	4.25	4.25	4.25	4.25	3.50	4.25	4.25	4.25	4.25	4.25	3.50	3.50	3.50	4.25	3.50	
	소 계 (10)	8.50	7.75	8.50	8.50	8.50	7.75	7.75	7.75	7.75	7.00	7.00	7.00	7.75	5.50	7.00	7.00	6.25	5.50	

□ 도매시장법인(공판장) 득점표

구분 법인명	계량지표											물량 집하 활동 (4)	물량 분산 지원 (4)	출하주 서비스 (4)
	거래 목표 달성도 (3)	거래 실적 향상도 (3)	거래 점유율 (6)	상장 경매율 (10)	고객 만족도 (10)	유통 교육율 (2)	영업 수지 비율 (5)	매출 채권 회전율 (4)	1인당 매출액 (4)	매출액 증가율 (5)	계량 지표 소계 (52)			
서울청과	2.44	2.23	4.24	9.08	5.29	2.00	3.81	2.93	3.18	3.59	38.79	3.50	2.50	3.50
중앙청과	2.46	2.22	4.56	8.93	4.98	1.43	4.19	2.94	2.99	3.56	38.26	3.50	3.00	3.50
동화청과	2.56	2.27	4.80	8.71	5.97	2.00	3.79	3.05	3.01	3.60	39.76	3.50	2.50	3.00
한국청과	2.44	2.18	5.13	8.81	6.27	2.00	3.95	3.06	3.02	3.41	40.27	3.50	2.50	3.50
대이청과	2.49	2.17	4.58	8.54	7.19	1.60	3.96	3.17	2.81	3.45	39.96	3.00	3.00	2.50
농협기락(공)	2.53	2.18	3.62	8.97	5.71	2.00	3.93	3.02	3.53	3.52	39.01	3.50	3.00	3.50
부산청과	2.19	2.03	4.50	7.59	6.12	1.60	4.00	2.75	2.95	3.45	37.18	3.00	3.00	3.00
함도청과	1.99	1.82	4.29	7.01	6.38	2.00	3.90	2.88	2.75	3.22	36.24	3.00	3.00	3.00
농협부산(공)	2.05	1.72	4.71	7.18	6.25	2.00	3.91	2.79	3.72	3.50	37.83	3.00	3.00	3.00
대구중앙청과	2.56	2.40	5.98	9.64	8.05	2.00	4.15	2.84	3.09	4.00	44.71	3.50	3.50	3.50
영남청과	2.36	1.94	6.00	5.00	7.56	2.00	4.10	2.93	3.12	3.71	38.72	3.00	3.00	3.00
대한청과	2.35	2.25	4.49	5.00	5.98	2.00	3.52	3.24	2.58	3.12	34.53	3.00	3.00	2.50
대구제일청과	2.40	2.18	3.00	7.70	7.28	2.00	3.74	2.88	2.59	3.78	37.55	3.50	3.50	3.00
농협북대구(공)	1.94	2.30	4.79	8.67	6.27	2.00	4.16	2.81	4.00	3.85	40.79	3.50	2.50	2.50
대구경북원협(공)	1.88	2.26	3.00	5.08	6.42	1.86	3.14	4.00	2.55	3.89	34.08	3.50	2.50	3.50
인천농산물	2.31	2.33	5.12	9.81	5.54	2.00	3.76	2.84	3.15	3.70	40.56	3.50	3.50	3.50
대인농산	2.30	2.49	4.33	9.58	7.82	2.00	4.03	4.00	3.00	3.94	43.49	3.50	3.00	3.50
덕풍청과	2.10	2.08	4.44	9.52	6.55	2.00	3.72	3.00	2.71	3.35	39.47	3.00	3.50	3.50
인천원협(공)	2.12	2.13	4.20	9.77	6.54	1.00	4.92	4.00	3.16	2.50	40.34	3.00	2.00	3.50
광주청과	2.28	2.20	4.52	9.09	7.47	2.00	3.98	2.88	2.79	3.72	40.93	3.50	3.50	3.00
광주중앙청과	2.53	2.54	3.96	8.59	7.53	2.00	4.27	3.01	2.77	4.21	41.41	3.50	3.00	3.00
호남농산물	2.43	2.37	3.66	6.75	8.42	2.00	4.10	3.07	2.74	3.89	39.43	3.50	3.00	3.00
광주원협(공)	2.39	2.35	5.98	9.90	8.66	1.86	4.75	2.78	3.61	3.62	45.90	3.50	2.50	3.00
대전청과	2.12	2.22	3.61	9.15	7.22	2.00	3.82	2.87	2.68	3.86	39.55	3.50	3.50	3.00
대전중앙청과	2.27	2.10	4.49	9.81	8.34	2.00	3.79	2.90	2.94	3.49	42.13	3.50	3.00	3.50
농협대전(공)	2.16	2.59	5.41	9.52	8.63	2.00	4.22	3.90	4.00	4.36	46.79	4.00	4.00	3.50
울산중앙청과	2.89	2.48	4.65	7.20	6.05	1.86	3.84	4.00	3.10	3.59	39.66	3.50	3.00	3.00
울산배원협(공)	2.16	2.13	4.35	5.00	5.53	1.86	2.50	2.94	2.75	3.50	32.72	3.00	3.00	3.00
수원청과	2.35	2.20	4.44	8.90	6.23	2.00	3.82	2.91	3.01	3.74	39.60	3.50	3.50	3.00
세류청과	2.33	2.40	4.76	8.81	6.29	2.00	3.78	2.91	2.87	4.02	40.17	3.50	3.00	3.00
수원원협(공)	2.37	2.30	4.30	8.42	5.49	2.00	3.72	2.84	3.66	3.78	38.88	3.50	3.50	3.50
구리청과	2.28	2.42	4.77	6.99	5.55	1.00	3.86	2.79	3.14	4.20	37.00	3.00	3.00	3.00
농협구리(공)	2.18	3.00	4.23	6.70	6.11	1.43	3.84	2.71	4.00	5.00	39.20	3.50	3.00	3.50
태원농산	1.66	1.76	4.45	8.29	6.60	2.00	2.84	2.93	2.74	3.50	36.77	3.00	3.50	2.50
안양원협(공)	1.80	1.88	4.56	8.34	7.64	1.86	3.22	2.81	2.94	3.56	38.61	3.00	3.00	3.00
국제청과	1.78	2.26	3.77	8.27	4.72	2.00	2.50	2.72	2.43	3.76	34.21	2.00	2.50	2.50
농협안산(공)	2.16	2.30	5.23	9.48	6.10	1.86	3.75	2.99	3.70	4.00	41.57	3.00	3.00	2.50
호반농산	3.00	3.00	4.52	5.00	5.92	1.86	3.95	2.67	2.51	5.00	37.43	3.00	3.00	3.00
춘천원협(공)	2.56	1.85	4.48	5.00	6.77	2.00	4.05	2.60	2.71	3.54	35.56	2.50	3.00	3.00
청주청과	2.15	1.86	4.89	8.75	6.18	1.33	3.60	2.85	2.82	3.12	37.55	3.50	3.00	3.00
충북원협 청주(공)	2.31	2.18	4.11	8.09	5.59	1.86	3.56	4.00	2.80	3.43	37.93	3.50	3.00	3.00
충주청과	1.50	1.50	3.96	6.72	5.55	1.86	2.50	2.64	2.21	2.50	30.94	2.00	2.50	2.50
충북원협 충주(공)	2.50	2.66	5.04	6.92	6.41	2.00	3.55	2.91	2.54	4.29	38.82	3.50	2.50	3.00
천안청과	2.44	2.27	5.47	8.53	6.44	1.86	3.68	3.41	2.74	3.93	40.77	3.50	3.00	2.50
천안농협(공)	2.18	2.83	3.53	7.36	7.52	1.00	3.80	2.83	3.05	4.85	38.95	3.50	3.00	3.00
전주청과	2.23	2.31	4.11	10.00	6.49	2.00	4.31	2.93	2.74	3.77	40.89	3.50	3.00	3.00
전주원협(공)	2.93	2.36	4.89	10.00	5.85	2.00	2.85	4.00	3.65	3.83	42.36	3.50	2.50	2.50
이리청과	1.98	2.54	3.12	10.00	7.16	1.86	3.85	2.81	2.44	4.58	40.34	3.50	3.00	3.00
익산원협(공)	2.20	2.33	5.88	10.00	6.96	2.00	3.38	3.28	3.62	4.16	43.81	3.50	2.50	3.50
안동청과	2.27	2.83	3.94	10.00	6.08	1.86	3.90	2.77	2.65	4.48	40.78	3.50	3.00	3.00
안동농협(공)	1.87	2.23	5.06	10.00	5.88	2.00	4.47	2.84	3.24	3.68	41.27	2.50	2.50	2.50
경남청과	1.84	2.22	4.56	8.55	6.35	2.00	3.86	2.79	2.57	3.73	38.47	3.50	3.50	3.00
농협창원(공)	1.50	1.92	4.43	6.85	5.42	2.00	3.09	2.67	2.86	3.34	34.08	3.00	3.50	3.00

비계량												'99년 합계	가 점	최종 득점
유형 정보 (2)	판매 원표 관리 (2)	거래 불신 해소 (5)	행정 조치 위반 (4)	전자 경매 도입 (3)	쓰레기 감량 (3)	차량 소통 (3)	하역 장비 운영 (5)	우수 표준 우대 (5)	사업 계획 (2)	업무 전산화 (2)	비계량 소계 (48)			
1.75	1.75	4.38	2.50	2.63	3.00	2.63	3.75	3.75	1.75	2.00	39.39	78.18	0	78.18
1.75	1.25	4.38	2.50	2.63	3.00	3.00	4.38	3.75	1.75	2.00	40.39	78.65	0	78.65
1.50	1.25	3.75	2.50	2.63	3.00	3.00	4.38	3.75	1.75	1.75	38.26	78.02	0	78.02
1.75	1.25	3.13	2.50	2.63	2.63	3.00	3.75	4.38	1.75	1.75	38.02	78.29	0	78.29
1.50	1.75	3.75	3.00	2.25	3.00	3.00	3.75	3.75	1.75	1.75	37.75	77.71	0	77.71
1.75	1.75	3.75	3.00	3.00	3.00	3.00	4.38	4.38	1.50	1.75	41.26	80.27	0	80.27
1.75	1.75	4.38	3.50	1.88	3.00	3.00	3.75	3.13	1.25	1.50	37.89	75.07	0	75.07
1.75	1.75	3.75	3.00	1.88	3.00	3.00	3.13	3.13	1.25	1.50	36.14	72.38	0	72.38
1.75	1.75	4.38	3.00	2.63	3.00	3.00	4.38	3.13	1.25	1.50	38.77	76.60	0	76.60
2.00	1.25	4.38	3.00	3.00	2.63	2.63	3.13	3.75	1.75	2.00	40.02	84.73	0	84.73
1.50	1.25	3.75	3.50	1.88	2.63	2.63	3.13	3.13	1.50	1.50	35.40	74.12	0	74.12
1.50	1.75	3.75	3.00	1.50	2.25	2.63	3.13	3.13	1.25	1.50	33.89	68.42	0	68.42
1.50	1.75	3.75	3.50	1.88	3.00	2.63	3.13	3.75	1.50	1.50	37.89	75.44	0	75.44
1.25	1.75	3.75	4.00	1.88	3.00	2.63	3.13	3.75	1.25	1.25	36.14	76.93	0	76.93
1.25	1.75	3.75	3.50	1.88	2.25	2.63	3.75	3.13	1.50	1.50	36.39	70.47	0	70.47
1.75	1.75	4.38	2.50	2.25	2.63	2.25	3.75	4.38	1.50	1.75	39.39	79.95	0	79.95
1.75	1.25	3.75	2.50	2.25	2.63	2.25	3.75	4.38	1.75	1.75	38.01	81.50	0	81.50
1.50	1.75	3.75	2.50	2.25	2.63	2.63	4.38	4.38	1.25	1.75	38.77	78.24	0	78.24
1.50	1.25	3.13	2.50	1.50	2.63	2.63	3.75	4.38	1.75	1.75	35.27	75.61	0	75.61
1.50	1.75	3.13	4.00	2.25	2.25	2.63	3.13	3.75	1.75	1.75	37.89	78.82	0	78.82
1.50	1.75	3.13	3.50	2.25	2.63	2.63	3.75	4.38	1.50	1.75	38.27	79.68	0	79.68
1.50	1.75	3.13	2.50	2.25	2.63	2.63	3.13	4.38	1.50	1.75	36.65	76.08	0	76.08
1.50	1.75	3.13	4.00	2.25	2.63	2.63	4.38	3.75	1.50	1.50	38.02	83.92	0	83.92
1.75	2.00	3.13	4.00	2.25	2.63	2.63	4.38	2.50	1.50	1.75	38.52	78.07	0	78.07
2.00	2.00	5.00	4.00	3.00	2.63	2.63	4.38	3.13	1.75	1.75	42.27	84.40	0	84.40
2.00	2.00	4.38	4.00	3.00	3.00	3.00	4.38	3.75	1.50	1.75	44.26	91.05	3	94.05
1.50	1.75	3.75	4.00	1.88	2.63	2.63	3.13	3.13	1.75	1.50	37.15	76.81	0	76.81
1.25	1.25	3.13	3.50	1.50	2.63	2.25	4.38	3.75	1.50	1.50	35.64	68.36	0	68.36
1.75	1.75	3.75	4.00	1.88	2.63	2.63	3.75	3.13	1.75	1.75	38.77	78.37	0	78.37
1.50	1.75	3.75	4.00	1.88	2.63	2.63	3.75	3.13	1.25	1.25	37.02	77.19	0	77.19
1.50	1.75	3.75	4.00	1.88	2.63	2.25	3.13	3.13	1.25	1.75	37.52	76.40	0	76.40
1.25	1.75	3.13	3.50	1.50	2.25	2.25	3.75	2.50	1.25	1.50	33.63	70.63	0	70.63
1.50	1.75	3.13	4.00	1.88	2.25	2.25	3.75	3.13	1.75	1.00	36.39	75.59	0	75.59
1.75	1.25	4.38	3.00	1.88	3.00	2.63	3.75	3.13	1.75	1.50	37.02	73.79	0	73.79
1.50	1.25	3.75	3.00	1.88	2.63	2.25	3.75	2.50	1.50	1.50	34.51	73.12	0	73.12
1.25	1.50	2.50	4.00	1.50	2.63	2.63	3.75	2.50	1.25	1.50	32.01	66.22	0	66.22
1.50	1.75	3.75	3.50	2.25	3.00	3.00	3.75	2.50	1.25	1.25	36.00	77.57	0	77.57
1.50	1.75	3.75	3.00	1.88	3.00	3.00	3.13	3.13	1.50	1.50	36.14	73.57	2	75.57
1.25	1.75	3.75	4.00	1.88	3.00	3.00	3.13	3.13	1.25	1.50	36.14	71.70	0	71.70
1.25	1.25	3.75	3.50	1.88	3.00	3.00	3.13	4.38	1.50	1.50	37.64	75.19	0	75.19
1.25	1.25	3.13	3.50	1.88	3.00	3.00	3.13	4.38	1.50	1.50	37.02	74.95	0	74.95
1.25	1.75	3.13	2.00	1.50	3.00	3.00	3.13	2.50	1.25	1.25	30.76	61.70	0	61.70
1.25	1.75	3.13	3.00	1.88	3.00	3.00	3.13	3.75	1.75	1.50	36.14	74.96	0	74.96
1.50	1.75	3.13	3.50	1.88	2.63	3.00	3.13	4.38	1.25	1.50	36.65	77.42	0	77.42
1.50	1.75	3.75	3.50	1.88	3.00	2.63	3.13	4.38	1.25	1.50	37.77	76.72	0	76.72
1.50	1.75	3.13	4.00	1.88	3.00	2.63	3.13	3.13	1.25	1.25	36.15	77.04	0	77.04
1.50	1.75	3.13	4.00	1.50	3.00	2.63	3.13	2.50	1.25	1.50	34.39	76.75	0	76.75
1.50	1.50	3.13	3.00	1.88	3.00	3.00	4.38	3.75	1.25	1.50	37.39	77.73	0	77.73
1.75	1.25	3.13	2.50	1.88	3.00	3.00	3.75	3.13	1.25	1.50	35.64	79.45	0	79.45
1.25	1.25	3.13	2.50	1.88	3.00	3.00	3.13	3.13	1.25	1.50	34.52	75.30	0	75.30
1.50	1.25	3.13	2.50	1.50	3.00	3.00	3.13	3.13	1.25	1.50	32.39	73.66	0	73.66
1.50	1.75	3.13	4.00	1.88	3.00	3.00	3.13	2.50	1.50	1.50	36.89	75.36	0	75.36
1.75	1.75	3.13	4.00	1.50	3.00	3.00	3.13	2.50	1.50	1.50	36.26	70.34	0	70.34