

GOVP1199812160

338.17
L293L
1995 v.1

행정간행물등록번호
31000-51160-66-21

1995년도
농수산물도매시장평가결과보고서(I)

1996. 10

농 립 부

목 차

I. 평가실시 개요	3
II. 평가결과 총평	11
III. 개설자 평가결과	19
IV. 도매시장법인 및 공판장 평가결과	25
1. 종합평가결과	27
2. 부문별 평가결과	28
V. 개설자별 평가내역	49
VI. 도매시장법인별 평가내역	117
V. 도매시장공판장별 평가내역 (별책)	

여 백

I . 평가실시 개요

여 백

I . 평가 실시 개요

1. 추진경위

- 관계기관, 학계, 업계대표 등으로 도매시장 중앙평가자문위원회 구성.운영
 - '95 도매시장 평가지표(안)에 대한 심사 ('94.11)

- '95 도매시장 평가추진계획 시달 ('94.11)
 - 평가지표, 평가방법 등

- 평가대상자에 대한 '95 평가계획 설명 ('95. 1)
 - 평가기본방향, 평가지표별 평가기준, 향후 추진계획 등

- 개설자별 자체평가실시 및 결과 보고 ('96.4)
 - 평가대상 도매시장별 자체평가실시
 - 평가결과 보고 (농림부)

- '95 도매시장 종합평가결과 보고서(안) 작성 ('96.4. - 6)
 - 개설자 자체평가결과와 유통실태조사반(농수산물유통공사)의 실태조사자료 취합 분석

- 도매시장 중앙평가자문위원회 개최 ('96.8)
 - '95 도매시장 평가결과보고서(안)에 대한 심사

2. 평가대상

○ '95년 1월 현재 개장 운영중인 공영도매시장 개설자, 청과부류 도매시장법인 및 도매시장 공판장

- 개설자(10개시), 도매시장법인(23개소), 도매시장공판장(10개소)

개 설 자	도 매 시 장 법 인	도매시장공판장
서울특별시	서울청과, 중앙청과, 동화청과, 한국청과, 대아청과	농협 가 락 공 판 장
부산광역시	부산청과, 향도청과	농협 부 산 공 판 장
대구광역시	대구중앙청과, 영남청과, 대한청과	농협 북 대 구 공 판 장
인천광역시	인천농산물, 건영농산, 덕풍청과	인 천 원 협 구 월 공 판 장
광주광역시	광주청과, 광주중앙청과, 호남농산물	광 주 원 협 공 판 장
대전광역시	대전청과, 대전중앙청과	농협 대 전 공 판 장
수 원 시	수원청과, 세류청과	수 원 원 협 공 판 장
청 주 시	청주청과	충북사과원협 청주공판장
전 주 시	전주청과	전 주 원 협 공 판 장
울 산 시	울산중앙청과	울 산 배 원 협 공 판 장

3. 평가지표

가. 개설자

평 가 부 문	평 가 지 표
정부의 도매시장 육성시책 추진실적	<ul style="list-style-type: none"> ○ 우수출하등록제, 품질인증품 및 규격포장화 지도노력 ○ 지방자체평가제도 운영실적 ○ 기타 도매시장 육성 추진실적
공정거래질서 확립	<ul style="list-style-type: none"> ○ 상장경매 지도노력 ○ 매취상장 지도노력 ○ 시장종사자 (경매사, 중도매인, 매참인, 기타상인 등) 지도관리 ○ 수입농산물 지도관리 ○ 기타 공정거래질서 확립을 위한 지도실적
도매시장기능활성화	<ul style="list-style-type: none"> ○ 도매시장 발전계획 수립 및 실행 ○ 유통정보관리 ○ 하역업무효율화 노력 ○ 상거래여건 조성 ○ 기타 도매시장 기능활성화 노력
도매시장 시설 및 환경개선	<ul style="list-style-type: none"> ○ 지방비 투자실적 ○ 시설사용계약 및 보수유지 ○ 차량소통 및 주차질서관리 ○ 기타 시설 및 환경개선 실적

나. 도매시장법인 및 공판장

평가부문	법 인		공 판 장	
	평 가 지 표	가중치	평 가 지 표	가중치
종합경영관리	○ 종합경영지표	(8)	○ 좌 동	(8)
산지개발 및 집하노력	○ 산지개발 노력도	6	○ 좌 동	6
	○ 선도자금 운영실적	3		3
	○ 출하장려금 지급실적	3		3
	○ 거래점유율	5		5
			○ 공동출하확대노력도	4
		(17)	(21)	
공정거래노력	○ 상장경매율	12	○ 좌 동	12
	○ 공정거래노력도	10		10
	○ 경매최저가격제시제 및 손실보전제 운영	4		4
	○ 경매효율화 노력도	9		9
		(35)		(35)
업무수행능력	○ 경매사 확보 및 활용	5	○ 좌 동	5
	○ 교육실적	2		2
	○ 대금결제능력	6		6
	○ 중도매인 보증금 관리	2		2
	○ 하역업무관리	3		3
	○ 시장환경및시설물관리	5		5
	○ 평가관리	2		2
		(25)		(25)
경영 합리화	○ 자본금 및 자기자본 확보수준	5	○ 운영자금 확보수준	3
	○ 업무전산화	2	○ 좌 동	2
	○ 조직구성및운영의적절성	4		4
	○ 비용절감노력	4		2
		(15)		(11)
	○ 계량지표	43	○ 계량지표	41
	○ 비계량지표	57	○ 비계량지표	59

4. 평가방법

가. 평가기본방향

- 개설자 : 점수화 및 등급화하지 않고 도매시장 육성추진실적에 관한 총평 실시
- 도매시장법인 및 공판장
 - 계량지표 및 비계량지표로 구분 평가
 - 도매시장법인별, 도매시장공판장별로 순위 산정

나. 지표별 평가방법

- 계량지표 : 실적치에 의한 평가, 평균치에 의한 평가
- 비계량지표 : 5등급 평가 (수, 우, 미, 양 가)

다. 도매시장법인과 공판장의 상대비교평가

- 동일지표는 도매시장법인 및 공판장 총괄 비교평가
- 상이한 지표는 도매시장법인별, 공판장별 비교평가

5. 종합득점계산

- 도매시장법인별, 도매시장공판장별로 각 평가지표의 득점을 합산하여 종합 득점산출
- 종합득점에 따라 최우수, 우수, 보통, 부진의 4등급으로 구분

구 분	도 매 시 장 법 인	도 매 시 장 공 판 장
최우수업체	○ 최고득점 1개법인	좌 동
우수업체	○ 90점이상 득점 법인	좌 동
보통업체	○ 85점이상 90점미만 득점법인	좌 동
부진업체	○ 85점미만 법인	좌 동

6. 평가결과 조치 계획

가. 출하촉진자금 차등 지원 (평가등급에 따라 차등지원)

- 최우수업체 : 자금배정액의 20% 가산
- 우수업체 : 자금배정액의 10% 가산
- 부진업체 : 자금배정액의 10% 감액

나. 우수업체에 대한 포상 및 지원 강화

- 농림부장관 표창 실시
- 시설사용면적 배정시 우대 및 지정유효기간의 장기간 설정 등 지원조치
- 기타 정부의 시범사업, 자금지원 등 시책추진에서 우대조치

※ '96 평가결과 적용시부터 2년 연속 우수업체로 평가되는 경우 일정기간 평가면제

다. 부진업체에 대한 지도 및 제재 강화

- 운영활성화 세부추진계획을 수립하여 개설자에게 제출토록 함
 - 개설자는 매분기마다 세부추진실적을 점검하여 지방자체평가에 반영
- 시설사용면적 축소 및 지정유효기간 설정시 최단기간 적용 조치
- 부진업체 운영개선 지도실시 (유통공사)

※ '96 평가결과 적용시부터 일정회수 이상 부진업체로 평가될 경우 차기 재지정시 지정에서 제외토록 개설자에게 통보

라. 개설자에 대한 조치

- 도매시장 법인(공판장) 육성지도실적이 우수한 개설자(인천광역시)에 대한 장관표창 실시
- 개설자는 개설자평가에서 나타난 『개선을 요하는 부문』에 대한 시정조치 계획을 수립하여 농림부장관에게 보고
- 시정조치계획에 대한 추진실적 점검실시

Ⅱ. 평가결과 총평

여 백

II. 평가결과 총평

1. 총 합

○ '95년도 공영도매시장 청과부류 거래규모는 전년 대비 물량기준 13%, 금액기준 4%가 각각 증가되었음

- 물량 : ('94) 3,597천톤 → ('95) 4,068천톤
- 금액 : ('94) 24,814억원 → ('95) 25,748억원

○ 공영도매시장의 거래규모는 '91년 상장경매제 실시 이후 물량 기준으로 연 평균 10%씩의 성장세를 이루고 있음

- 대량의 농수산물을 신속히 수집, 분산하는 공영도매시장의 확대 건설됨에 따라 도매시장을 경유하는 물량이 매년 큰 폭의 증가를 이룰 것으로 예상됨
- 한편, 최근 농수산물 유통환경변화에 따른 유통경로의 다원화로 도매시장 경쟁력 여부도 중요한 과제로 대두되고 있음

(단위 : 천톤, 억원)

구 분	'91	'92	'93	'94	'95
물 량 (구성비)	2,645 (100)	3,111 (118)	3,330 (126)	3,597 (136)	4,068 (154)
금 액 (구성비)	10,691 (100)	13,316 (125)	16,584 (155)	24,814 (232)	25,748 (241)

○ 공영도매시장별 '95 거래현황을 보면

- 서울 가락동도매시장은 공영도매시장 총거래규모 대비 물량은 55%, 금액은 57%를 차지, 물량집중화 현상을 보이고 있음
- 부산.대구 등 5대광역시 소재 공영도매시장의 거래물량은 총거래량의 36% (시장당 평균거래량 293천톤), 수원. 청주 등 4개지역 중소도시 소재 공영도매시장의 거래물량은 9%(시장당 평균거래량 92천톤)임

(단위 : 천톤,억원)

구 분	계	가락	부산	대구	인천	광주	대전	수원	청주	전주	울산
물 량 (점유율)	4,068 (100%)	2,230 (55)	352 (9)	332 (8)	222 (5)	319 (8)	241 (6)	100 (2)	104 (3)	93 (2)	73 (2)
금 액 (점유율)	25,748 (100%)	14,698 (57)	2,079 (8)	1,354 (5)	1,414 (6)	2,250 (9)	1,321 (5)	831 (3)	605 (2)	631 (2)	565 (2)

- '95년도에는 정부, 개설자, 도매시장법인(공판장) 등 도매시장 관계자들의 노력으로 공영도매시장의 운영관리 부문에서 많은 변화를 가져왔음
- '95년도 평가대상 도매시장인 서울, 부산, 대구 등 10개소 이외에 '95년도 중에 천안, 창원, 충주 도매시장이 신규로 개장되어 13개소가 운영되었으며, 정부의 공영도매시장 조기건설 시책에 따라 '95년도에는 포항, 진주, 원주 등 6개소가 추가로 건설 착수됨에 따라, 전국적인 공영도매시장 체계를 구축함으로써 공정하고 효율적인 유통체계 확립에 기여하였음
- 거래물량 증가에 따른 채소경매장, 주차장 등 도매시장의 시설확장공사도 병행 추진함으로써 적정한 유통시설을 확보토록 하였음
- 도매시장에 입하되는 전 품목의 상장거래추진으로 서울 가락동도매시장은 '95. 1월부터 무, 배추 등을 도매시장법인이 직접 수탁토록 개선하였으며, 한시적으로 상장거래 예외품목을 지정함으로써 도매시장의 거래방법을 보완토록 하였음

한편, 정부의 적극적인 상장경매 추진노력으로 서울, 부산 등 10개지역 공영도매시장의 '95년도 상장경매율은 물량기준 89%, 금액기준 92%로써 공정거래기반이 정착되어 가고 있는 것으로 나타남

공영도매시장의 경락가격, 출하량 등 유통정보를 종합하여 PC통신에 의해 신속히 분산하는 정보전달체계의 진전이 있었음

출하주, 소비자의 유통정보 욕구를 충족시키기 위해선 세분화되고 신속한 유통정보의 수집, 분산 노력이 요구되고 있으며, 이를 위한 전산화추진노력은 개설자, 도매시장법인(공판장)의 향후 주요 추진과제로 대두되고 있음

도매시장법인의 이익환원 차원에서 출하자가 부담하는 상장수수료를 0.5%-1.5% 인하(가락동도매시장, 대전도매시장)하여 시행토록 유도하였음

정부는 도매시장법인, 공판장의 산지집하활동의 강화를 위해 '95년도 도매시장법인은 550억원('94년 : 425억원), 농협공판장은 480억원('94년 : 436억원)의 출하촉진자금을 지원함으로써 제도권시장의 기능을 강화토록 하였음

농수산물 유통개혁대책의 일환으로 '95. 7월부터 수집상등록제를 시행함으로써 산지유통의 활성화 및 도매시장의 공정거래질서 확립에 토대를 마련하였음

시.도유통담당 공무원을 위해 도매시장건설 및 개장업무 편람을 작성하여 배포함으로써 도매시장의 건설 및 운영 초기에 발생할 수 있는 어려움을 해소하고 전문성을 도모토록 하였음

경매사의 신규 수요에 적극적으로 대처하기 위해 제5회 경매사자격시험을 실시하여 443명의 자격소지자를 배출함으로써 공정거래 질서확립의 기반을 마련함

정부의 도매시장정책방향에 대한 이해를 돕고 도매시장 종사자들의 상도의 함양과 전문성을 제고하기 위해 연인원 1,500여명에 대한 유통교육을 실시함으로써 도매시장 운영주체로서의 역할 제고와, 도매시장의 기능활성화를 유도하였음

- 이러한 정부의 도매시장 육성시책에 개설자, 도매시장법인, 공판장 등 관계종사자의 적극적인 참여와 노력이 있었으며, 공영도매시장의 운영관리부분에서 성과를 거두었음
- 도매시장 평가는 총괄적으로 개설자에 대한 공정거래질서확립과 도매시장 기능활성화노력 등 추진실적과, 도매시장법인(공판장)의 정부시책의 추진과 물량집하노력 등 기본역할 수행실적을 중심으로 평가가 이루어졌음
- 개설자는 상장지도 강화와 시설개선 노력 등으로 도매시장의 공정거래 정착을 위한 기반을 마련하였으나, 앞으로 시장내 하역업무개선, 비허가상인의 정리 및 도매시장 발전계획의 수립과 실행 등 도매시장 운영·관리의 효율화를 위한 사항은 계속 관심을 가지고 추진할 사항임
- 도매시장법인(공판장)은 시장환경변화에 따른 효율적인 업무수행, 공정거래정착유도 및 출하자에 대한 서비스개선을 위해 활발한 노력을 하고 있는 것으로 나타나고 있으나, 일부 도매시장법인(공판장)에 있어서는 산지개발을 통한 물량집하능력 제고와 거래의 투명성확보를 위한 상장경매 정착노력이 필요한 것으로 나타남
- 도매시장내에서 분산기능을 담당하는 중도매인은 대다수 본연의 임무를 잘 수행하고 있다고 판단되나, 건전한 중도매업 육성 및 도매시장 기능활성화를 위해 개설자는 중도매인에 대한 지도,감독을 통해 내실화하여야 할 것임

2. 개설자

- '95년도는 농수산물 유통개혁대책에서 마련한 도매시장 운영관리의 이행 초년도로써 개설자의 거래질서유지, 유통종사자 지도감독 등 도매시장 기능정상화를 위한 적극적인 지도로 많은 성과를 이루었음
- 개설자에 대한 평가는 도매시장 육성시책의 추진, 공정거래질서 확립 노력, 도매시장 기능활성화 노력, 시설 및 환경개선 노력을 주요 평가사항으로 하였으나, 일부 개설자는 추진실적의 구체적인 내용제시 미흡으로 심도있는 평가에는 다소 어려움이 있었음

- 도매시장의 육성시책 추진과 공정거래질서확립에 있어서 상장경매 정착을 위한 상장지도반 운영과 경매사, 중도매인 등의 지도관리노력 등 공정거래 질서 확립을 위한 다양한 노력이 있었으나, 일부 업근채류의 상장경매 장애 요소 해소, 시장내 물류효율화 및 지방도매시장의 거래활성화 유도 등 도매 시장 운영활성화를 위해 개선을 요하는 부분도 있는 것으로 나타남
- 도매시장 기능활성화 측면에 있어서 PC통신을 이용한 유통정보 분산노력, 유통종사자 교육 등 많은 부분이 향상되었으나, 개설자간의 추진노력에 있어 큰 차이를 보이고 있음
- 도매시장 시설 및 환경개선에 있어서 시설확장 및 보수, 주차질서 단속, 대청소 실시 등 도매시장의 시설유지 및 깨끗한 환경을 위한 다양한 노력도 있었음
- 이밖에 농수산물 무역개방과 지방자치제 실시에 따른 개방화, 지방화시대를 맞이하여 도매시장을 직접 관리하는 개설자의 역할은 한층 강조되고 있음. 따라서 개설자는 도매시장의 시설 및 운영관리 전반에 관한 중장기발전계획을 수립하여 급변하는 유통환경변화에 적극적으로 대처할 필요가 있음
- 그리고, 도매시장 관리조직의 운영에 있어서 공무원의 빈번한 순환보직으로 인한 전문성 결여와 열악한 근무여건에 의한 직원의 사기저하 등의 문제점도 발생되어, 도매시장의 효율적인 운영을 위한 조직정비, 관계직원에 대한 인센티브 및 도매시장운영의 전문성 배가 노력 등 종합적인 개선방안을 마련할 필요가 있음
- 따라서, 개설자는 도매시장별 현재의 시장여건과 유통환경 변화요인을 면밀히 검토하여, 공공투자로 건설된 공영도매시장이 제기능을 발휘할 수 있도록 선도적인 역할을 주도해 나가야 할 것임

3. 도매시장법인 및 공판장

- 도매시장법인 및 공판장에 대한 평가는 종합경영관리, 산지개발 및 집하노력, 공정거래노력, 업무수행능력, 경영합리화 등 도매시장(공판장)의 전반적인 기능과 역할을 계량과 비계량으로 구분하여 평가하였음

- 대부분의 도매시장법인(공판장)은 정부의 도매시장 육성시책에 대한 적극적인 노력과 참여를 통해 합리적인 경영개선을 추진하고 있음
- 일부 도매시장법인의 전자전광판, 자동응답 팩스시스템, PC통신, CC TV운영 등의 노력은 거래의 투명성제고 및 유통정보제공의 수준을 한단계 높이는 바람직한 현상이라 판단됨
- 이러한 유통정보제공 노력과 연계하여 일부 도매시장법인은 출하자에 대한 다양한 서비스를 제공하고 꾸준한 산지개발노력으로 집하물량을 크게 증대시킨 것으로 나타났으며, 도매시장법인(공판장)간의 경쟁도 치열하여 동일시장내 법인간의 거래점유율의 변화는 전년도와 비교시 크게 바뀐 부분이라 할 수 있음
- 다수의 도매시장법인이 판매대금의 송금시 은행과의 펌뱅킹시스템(Firm Banking System)의 도입에 의한 대금결제의 신속정확한 처리를 하고, 업무전산화를 서두르는 등 법인의 합리적인 경영을 위해 노력하였음
- 유통환경변화에 따라 다원화된 유통체계속에서 도매시장법인(공판장)은 농수산물 유통에 대한 새로운 인식과 변화를 요구하고 있으며, 보다 나은 서비스의 제공 및 전국적인 산지개발을 통한 출하물량의 확보 등 도매시장법인(공판장)간의 경쟁은 점차 심화되고 있음
- 도매시장법인(공판장)별로 차이는 있지만, 법인의 역할을 강화시키려는 중장기발전계획의 수립, 체계적인 산지개발계획의 수립.운영 및 상장경매제 정착, 합리적인 조직운영 등의 노력이 필요하며 공익기능을 수행하는 기관으로서의 서비스 개선노력이 요구됨
- 이를 위해 법인(공판장)은 내부적으로 조직의 비전을 제시하여 업무체계를 개선하고 경영합리화를 도모하며, 대외적으로 출하자 및 중도매인 등 도매시장 이해관계자들과의 공동협조체제 구축으로 도매시장 발전을 모색하여야 할 것으로 판단됨

Ⅲ. 개설자 평가결과

여 백

III. 개설자 평가결과

1. 도매시장 육성시책 추진

- 개설자의 도매시장 육성시책에 대한 추진실적은 우수출하주 등록제 지도, 품질인증품 및 규격포장화 지도노력, 지방자체 평가제도의 운영실적을 주로 평가하였음
- 개설자의 우수출하주 등록제 지도는 동제도가 원활히 수행되도록 필요한 행정지원을 하고, 개설자가 행하는 생산자에 대한 출하지도, 포장재지원 및 홍보 등의 지도노력이 요구되나, 우수출하주등록제의 활성화를 위한 지도실적이 미흡한 것으로 나타남
- 품질인증품 및 규격포장화 지도노력은 대부분 도매시장에서 다양한 방법으로 추진되었으나 큰 성과를 거두지 못하고 있으며 일부 개설자의 경우 포장재 지원사업, 비규격상자 출하품에 대한 포장출하유도 등의 노력이 있음

나, 품질인증품에 대한 우대 제도노력에도 불구하고 도매시장으로의 인증품 출하가 미흡하여 체계적인 지도노력이 요구됨

- 이러한 품질인증품 및 규격포장화 정착 노력은 생산자, 소비자 및 유통종사자와 연계된 문제로 종합적인 추진계획 수립에 따라 중장기적으로 정착시켜 나갈 부분이라 판단됨
- 개설자의 지방자체 평가제도는 도매시장법인(공판장), 중도매인에 대한 자체평가를 통해 도매시장 기능과 역할을 제고하도록 하고 있으나, 추진실적에 대한 심층적인 자체 진단과 이의 활용도가 저조한 것으로 나타남
- 향후, 지방자체평가제도는 개설자의 지속적인 지도·감독 기능을 강화하여 시장기능 활성화와 정부시책추진을 위한 수단으로 활용되어야 할것임

2. 공정거래 질서확립 부문

- 개설자의 공정거래질서 확립에 대한 추진실적은 상장경매 지도노력; 매취 상장 지도노력, 시장종사자 지도관리 및 수입농산물 지도관리를 주로 평가하였음
 - 개설자의 상장경매 지도노력은 대다수 개설자의 경우 상장지도반을 구성 운영함으로써 관계종사자에 대한 공정거래 지도를 다양하게 시도하여 많은 성과를 거두었다고 판단되나, 아직 엽근채류의 경우 출하상품의 규격화 부진, 도매법인의 기록상장, 중도매인의 위탁거래 등으로 상장경매가 미흡한 것으로 판단되는 바, 향후 상장경매거래가 정착되기 위해서는 출하주, 도매시장법인 및 중도매인 등 유통종사자와의 유기적인 협조체제가 구축되어야 할 것임
 - 가락시장의 경우 전품목 상장매매 추진을 위한 계획수립, 홍보 및 교육등 일관된 노력이 있었으며, 품목별 특성을 감안하여 거래방법을 지정 운영함으로써 보다 탄력적인 상장경매 정착을 추진한 것으로 나타났으나 대내외적으로 거래제도에 대한 논란이 발생하여 상장경매제도 정착에 악영향을 미치는 등 문제점에 대한 개설자의 지도강화가 있어야 할 것임
- 개설자의 매취상장지도 노력은 큰 성과가 없었던 것으로 나타나 개설자는 수급조절 및 가격안정을 위하여, 법인(공판장)이 수집이나 반입이 곤란한 품목에 대해서는 출하자 보호 및 거래활성화 측면에서 적극적인 의지를 가지고 수행하여야 할 부분이라 판단됨
- 시장종사자에 대한 지도관리에 있어 일부 개설자의 경우 경매실태 점검조치, 체계적인 중도매인 정비보강 노력, 하매인 정비노력 등 보다 강화된 지도 노력으로 공정거래 질서확립을 유도하고 있으나, 일부 도매시장의 비허가상인의 정비 노력은 강화되어야 할 것임
- 수입농산물 지도관리는 원산지표시제에 대한 홍보와 교육 등의 노력이 있었으나 원산지표시제의 점검 등 이행실태에 있어 미흡하였던 점으로 나타나 보다 강화된 지도단속이 요구됨

3. 도매시장 기능활성화 부문

- 개설자의 도매시장 기능활성화 추진실적은 도매시장 발전계획수립 및 실행, 유통정보관리, 하역업무효율화 노력 및 상거래여건 조성을 주로 평가하였음
- 일부 개설자의 도매시장 발전계획 수립 노력은 바람직한 방향이라 판단되나 시설확장 부문에 치우쳐 중장기적인 관리운영측면의 개선방안 수립 및 실행이 요구됨
- 유통정보의 수집,분산노력은 대부분 활발히 이루어지고 있으며, 일부 개설자의 경우 PC통신운용 및 음성자동응답기를 통한 시세정보제공 등 추진노력이 활발하였음
- 하역업무효율화 노력은 큰 성과가 없었던 부분으로서 도매시장 경쟁력 확보 차원에서 하역체계의 개선, 하역비의 절감유도시책 등 개설자가 주도적으로 이끌어야 할 부분이며 도매시장내 물류효율화와 연계되어 계속적으로 연구·검토되어야 할 것임
- 대부분 개설자는 거래여건조성을 위해 유통종사자에 대한 교육 및 홍보활동, 잡상인의 단속, 출하주에 대한 서비스개선 등의 활발한 노력이 있었음

4. 도매시장 시설 및 환경개선 부문

- 개설자의 도매시장 시설 및 환경개선 추진실적은 시설물 유지보수,차량소통 및 주차질서관리, 시장 환경개선 노력을 주로 평가하였음
- 시설물의 유지보수노력은 대부분 개설자의 경우 많은 노력을 기울이고 있으며, 정기적인 보수 점검을 통해 문제점을 보완하고 있는 것으로 나타남
- 차량소통 및 주차질서 관리노력에 있어 시장내 일방통행로를 설치·운영하고 있으며, 주차위반차량 단속 등으로 시장내 질서가 개선된 도매시장이 있는 반면에, 일부 도매시장의 경우 질서유지확립 근본대책이 필요한 것으로 나타남
- 시장환경개선노력에 있어 쓰레기 처리대책, 폐수처리, 방역실시, 시장환경위원회 구성 운영 등 도매시장의 청결유지를 위해 다양한 노력이 있었음

여 백

IV. 도매시장법인 및 공판장 평가결과

여 백

IV. 도매시장법인 및 공판장 평가결과

1. 종합평가결과

가. 종합득점순위

구분 \ 대상	도매시장법인	도매시장공판장
최 우수	인천농산물(1개소)	인천원협구월공판장(1개소)
우 수	대구중앙청과, 대전중앙청과, 대전청과, 중앙청과, 서울청과, 한국청과(6개소)	농협가락공판장, 광주원협공판장(2개소)
보 통	건영농산, 덕풍청과, 광주청과, 동화청과, 부산청과, 대아청과, 울산중앙청과, 수원청과, 청주청과, 전주청과, 광주중앙청과, 호남농산물, 영남청과, 세류청과(14개소)	농협대전공판장, 전주원협공판장, 울산배원협공판장, 농협부산공판장, 충북사과원협청주공판장, 농협북대구공판장, 수원원협공판장(7개소)
부 진	함도청과, 대한청과(2개소)	

나. 부문별 우수자

평가부문 \ 대상	도매시장법인	도매시장공판장
종합경영관리	인천농산물	인천원협구월공판장
산지개발 및 집하노력	인천농산물	광주원협공판장
공정거래노력	대전중앙청과	인천원협구월공판장
업무수행능력	대전청과	울산배원협공판장
경영합리화	중앙청과	인천원협구월공판장

2. 부문별 평가결과

가. 종합경영관리

- 종합경영관리 부문은 도매시장(공판장)의 전체적인 운영관리 효율성제고 및 발전 지향적인 경영관리를 유도하기 위하여 중장기발전계획 수립 및 실행, 공익성제고 노력, 정부시책에 대한 호응도를 평가기준으로 하였음
- 다수 법인이 향후 발전을 위한 중장기계획을 수립, 추진하고 있으나 계획의 합리성 결여 및 계획에 의한 추진실적 미흡 등 문제점이 있는 반면, 상장경매 정착노력이나 법인 기능강화를 위한 조직보강, 도매시장 시책홍보 등 다양한 추진노력을 기울이고 있음

▣ 중장기 발전계획 수립 및 실행

추진실적	대상
법인(공판장) 기능 및 역할에 대한 연도별 추진계획 수립 및 실행이 우수	중앙청과, 부산공판장 등 8개소
법인(공판장) 기능 및 역할에 대한 추진계획 및 실행노력이 보통 수준	영남청과, 수원청과 등 8개소
중장기 발전계획 수립이 요구되거나 실행 노력이 부진	부산청과, 수원원협공판장 등 17개소

【 평가 】

- 도매시장유통의 핵심적 역할을 하는 도매시장법인(공판장)은 물량집하 및 분산, 수급조절 및 가격결정, 대금결제, 정보전달기능 등을 수행함으로써 생산자; 소비자 모두에게 편익을 제공하는데 있음
- 일부 법인에서는 이러한 역할분야에 대해 종합적이고 체계적인 중장기발전계획이 수립, 실행되고 있으나 대다수 법인(공판장)이 중장기발전계획에 대한 명확한 개념이 미정립된 상태로 법인의 장기적인 발전을 위한 추진노력이 미흡한 실정임

- 향후, 법인(공판장)의 중장기발전계획 수립 및 실행은 도매시장 유통환경 변화에 따른 현황분석과 대책수립 등 법인(공판장)의 기능에 대한 전체적인 관점에서 경영목표와 세부추진계획이 수립, 운영되어야 할 것임
- 또한, 이를 바탕으로 연간사업계획이 체계적으로 수립되어 운영되고, 여건 변화시 수정운영계획의 수립 등 탄력적인 계획과 운영이 요구됨

▣ 공익성 제고 노력

추진실적	대상
상장수수료 인하 시행	중앙청과, 대전청과 등 8개소
장학지원사업 수행	서울청과, 광주원협공판장 등 7개소
C.C TV 설치 운영	서울청과, 부산청과 등 8개소

【 평 가 】

- 일부 법인에서는 지속적으로 시장활성화 및 수익환원사업을 수행하고 있으나, 대부분의 경우는 자발적인 공익적 기능수행이 미흡한 편임
- 출하주 자녀에 대한 장학 지원사업수행은 공익법인으로서 바람직한 역할이라고 판단되며, 다수 법인(공판장)에서 중도매인에 대한 각종 지원, 출하자에 대한 서비스차원의 지원 등 많은 노력이 있었음
- 향후, 공익성제고 부문은 도매시장별 특성에 따라 다양한 분야에서 다양한 형태로 추진하여 도매시장의 공익적 기능을 제고하는 노력이 요구됨

▣ 정부시책에 대한 호응도

추진실적	대상
정부시책 추진노력이 비교적 우수한 수준	한국청과, 인천농산물 등 19개소
정부시책 추진노력이 보통인 수준	부산청과, 전주원협공판장 등 8개소
정부시책 추진노력이 개선을 요하는 수준	북대구공판장, 호남농산물 등 6개소

【 평 가 】

- 정부시책에 대한 호응도는 표준규격출하, 원산지표시제, 수집상등록제 및 품질인증제 정착 지도 등을 주로 평가하였음
- 대다수 법인(공판장)은 정부시책추진에 적극적으로 노력하고 있으나 일부 법인(공판장)은 시책홍보 및 지도에 있어 체계적인 추진노력이 필요한 것으로 나타남

나. 산지개발 및 집하노력

- 산지개발 및 집하노력 부문은 법인(공판장)의 기본적인 기능인 산지집하능력을 제고하기 위해 산지개발노력도, 선도자금 운용실적, 출하장려금 운영실적 및 거래점유율을 평가기준으로 하였음
- 대다수 법인이 적극적인 산지개발노력으로 전년대비 거래물량이 크게 증가한 것으로 나타났으나, 지방 일부 법인(공판장)의 경우 물량집하를 위한 보다 적극적인 노력이 필요한 것으로 나타남

■ 산지개발 노력도

추진실적	대상
품목별, 지역별 산지활동계획 및 취약품목 개발 등 체계적인 산지개발 계획수립 운영	대구중앙청과, 인천농산물등 9개소
집하위원 위촉 등 산지개발 활동실적이 양호한 수준	부산공판장, 광주중앙청과등 16개소
출하주에 대한 서비스제공 노력이 양호한 수준	중앙청과, 가락공판장 등 19개소

【 평 가 】

- 산지개발계획 내용은 품목별, 시기별의 기본적인 산지개발계획이 다수를 이루었으나, 일부 법인(공판장)은 품목별 전년도 출하실적 분석을 통한 집하활동 강화방안을 수립하여 운영하고 있으며, 특수 수요기에 대비한 집하계획

수립, 법인(공판장) 취약품목에 대한 집하계획 수립 등 효율적이고 체계적인 집하활동계획을 수립, 추진하고 있음

그러나, 전반적으로 산지개발계획의 수립·운영은 미흡한 것으로 나타나 구체적이고 탄력적인 계획수립 및 운용이 요구됨

- 산지개발활동은 공통적으로 출하독려 및 협의를 위한 출장을 강화하고 있으며, 일부 법인(공판장)은 산지출장소 운영, 산지 집하위원위촉 운영, 출하독려반편성 운영 및 취약품목 산지개발으로 전년 동기 대비 큰폭의 물량 신장세를 이루는 등 체계적이고 효율적인 산지개발활동이 있었음
- 출하자에 대한 서비스제공은 해외연수실시, 귀향차량편의제공, 팩스지원, 운송비지원 및 무상운송차량 운영 등 다양하게 지원되고 있음
- 산지개발계획 수립 및 산지활동, 서비스제공 등은 거래실적이 우수한 법인(공판장) 일수록 효과적으로 수행하고 있는 것으로 나타나고 있음

■ 선도자금 운영실적

추진실적	대상	비고
500% 이상	가락공판장,호남농산물 등 15개소	○ 전체평균 : 489% - 법인평균 : 350% - 공판장평균 : 808%
300 - 500%	덕풍청과,울산원협공판장등 4개소	
100 - 300%	부산청과,대전청과등 14개소	

※ 일평균 거래금액 대비 일평균 선도자금 운용율

【 평 가 】

- 선도자금 운영실적은 선도자금운용율 전체평균 489%이며 공판장이 법인보다는 많이 지원하고 있는 것으로 나타났으나, 각 법인(공판장)간에 큰 편차를 보이고 있음

- 전년동기 평균 운용율 430% 보다는 다소 양호하였음

법인 및 공판장의 평균 운용율 변화를 보면 도매시장법인의 운용율은 증가되고, 공판장은 다소 감소함

. 법 인 : ('94) 294% → ('95) 350%

. 공판장 : ('94) 897% → ('95) 808%

▣ 출하장려금 지급실적

추진 실적	대상	비고
1.0% 이상	호남농산물,가락공판장 등 3개소	○ 전체평균 : 0.63% - 법인평균 : 0.57% - 공판장평균 : 0.76%
0.5 - 1.0%	대전공판장,세류청과 등 20개소	
0.5% 이하	울산중앙청과,대아청과 등 10개소	

※ 기준 : 총거래금액 대비 출하장려금 지급율

【 평 가 】

- 출하장려금 지급실적은 출하장려금지급율 전체평균 0.63%이며 공판장이 법인보다는 지급율이 높으나, 법인(공판장)간 장려금 지급율 차등적용으로 큰 편차를 보였음
- 전년동기 평균 지급율 0.61%과 유사한 것으로 나타났으나 가락시장 법인(공판장)의 출하장려금 지급율 인하운영(일반 출하약정자 : 판매금액의 1% → 0.75%)을 감안하면, 출하장려금 지급실적은 다소 양호한 것으로 판단됨. 법인 및 공판장의 평균지급율 변화도 전년도와 유사한 것으로 나타남
 - 법 인 : ('94) 0.57% → ('95) 0.57%
 - 공판장 : ('94) 0.75% → ('95) 0.76%

▣ 거래점유율

추진 실적	대상	비고
60% 이상	광주원협공판장,한국청과 등 8개소	○ 물량기준 30%, 금액 기준 70%로 조정한 비율임
40 - 60%	대전중앙청과,청주청과등 19개소	
40% 이하	대한청과, 호남농산물 등 6개소	

※ 기준 : 1개 도매시장에 2개 법인이 입주한 경우로 조정하였음

【 평 가 】

- 동일 도매시장내에서도 법인(공판장)별 큰 차이를 보이고 있으며 일부 도매시장을 제외하고는 도매시장법인이 공판장보다 거래규모가 큰 것으로 나타남

다. 공정거래노력

- 공정거래 노력분야는 도매시장에서의 공개적이고 공정한 거래질서 확립을 위해 상장경매율, 공정거래노력도, 최저가격제시제 및 손실보전제운영, 경매효율화 노력도 등을 평가기준으로 하였음
- 채소부류의 상장경매 적극 추진, 일부 법인에서의 첨단매체를 통한 유통정보제공 노력은 매우 바람직한 현상으로 볼 수 있으나, 경매효율화 노력, 최저가격제시제 등은 전반적으로 부진한 것으로 나타남

▣ 상장경매율

추진 실적	대상	비고
95% 이상	대전청과, 인천농산물 등 15개소	※기준 : 총거래실적 대비 상장경매율
85 - 95%	부산청과, 충북원협공판장 등 12개소	
85% 이하	항도청과, 대한청과 등 6개소	

【 평가 】

- 규격포장화가 용이한 과일류의 상장경매는 정착 되었으나, 채소류(특히 엽.근채류)는 출하상품의 규격화부진, 시장 내에서의 일부 불공정거래 등으로 상장경매가 미흡한 것으로 판단됨

▣ 공정거래노력도

추진 실적	대상
경매업무강화 등 상장경매 정착을 위한 노력이 양호한 수준	대전청과, 대아청과 등 16개소
개설자로 부터 시정명령 등의 사례를 받아 공정거래질서 확립이 요구되는 수준	가락공판장, 세류청과 등 10개소
거래내용공개 및 유통정보제공 노력이 양호한 수준	인천농산물, 서울청과 등 20개소
판매원표 관리강화 노력이 양호한 수준	덕풍청과, 울산중앙청과 등 11개소

【 평 가 】

- 대다수 법인(공판장)이 자체 상장지도반 운영, 송장 제작 배포, 중도매인 등과
과의 간담회 등 공정거래정착을 위한 노력을 하고 있으나, 일부 법인(공판
장)은 상장경매 정착을 위한 노력이 미흡한 것으로 나타남
- 공정거래 질서확립과 관련 영업장관리 미흡, 도매시장에서의 정상적인 거래
질서확립 등 일부 지적사례가 나타나는 바, 각 법인(공판장)은 공정성확보를
위한 노력이 필요함
- 거래내용공개 및 유통정보제공 노력에 있어 PC통신의 적극 활용, 팩스전송
시스템의 개선노력, 전화음성정보 시스템 등 각 법인(공판장)은 다양한 노력
을 기울이고 있으며 거래의 투명성제고 및 공정성확보를 위해 더 많은 관심
을 기울일 때 도매시장에 대한 신뢰도가 높아 질것으로 판단됨
- 판매원표관리 노력은 개설자와 협조체제를 갖춰 체계적인 운영방안을 고
려하여야 할 것으로 보이며, 일부 도매시장은 원표 양식 미통일, 정정관리
미흡 등 판매원표 관리 강화노력이 필요한 것으로 나타남

▣ 최저가격제시제 및 손실보전제 운영

추진실적	대 상
최저가격제시제 정착노력이 비교적 요구되는 수준	공 통
손실보전기금 마련 등의 정착노력이 비교적 양호한 수준	충북원협, 울산원협공판장등 4개소

【 평 가 】

- 최저가격제시제에 대한 홍보 노력 및 최저가격 서면제시화 노력 등이 있으
나, 제도 정착을 위해 더 많은 관심을 기울여야 할 것으로 나타남
- 손실보전제 운영은 일부 법인(공판장)이 기금의 적립과 보상체제 확립 등
의 노력을 한 것으로 나타났으나, 손실보전제도 확립을 위한 합리적인 방
안이 모색되어야 할 것으로 보임

▣ 경매효율화 노력도

추진 실적	대상
우수출하주, 품질인증품, 대량출하품에 대한 우대조치가 다소 미흡	공통
출하자에 대한 규격포장화 유도 노력이 비교적 양호한 수준	청주청과,울산원협공판장등 8개소

【 평 가 】

- 다수 법인(공판장)에서 출하실적이 많은 자를 내부적으로 우수출하주라 정하여 출하장려금 지원시 우대하고 있으나, 우수출하주 등록제도의 도입취지에 부합되게 운영할 필요가 있음
- 품질인증품 및 대량출하품에 대한 우대조치로 출하장려금 우대, 우선경매 실시 등 조치계획은 수립되어 있으나, 품질인증품의 출하실적이 미미하여 효과가 미흡한 것으로 나타남
- 규격포장화 유도를 위해 산지 출장시 선별, 포장개선에 대해 지도 및 홍보물 제작배포 등의 노력이 있으나, 체계적인 지도 노력은 미흡한 편임
- 향후, 법인(공판장)은 출하자의 공동출하 및 정산, 일정 수량 이상의 1회경매실시요건 충족 등 경매효율화를 위한 제반 노력을 기울여야 할 것임

라. 업무수행능력

- 업무수행능력 부문은 법인기능 강화 및 운영관리의 효율성 제고를 도모하기 위해 경매사 활용, 대금결제능력, 중도매인 보증금관리, 하역업무관리, 시장환경 및 시설물관리(개설자 자체평가 위임) 등을 평가기준으로 하였음
- 대부분의 법인(공판장)이 경매사 확보 및 운용의 전문화를 위해 노력하고 있으며, 대금결제 지연사례가 없는 등 대금결제 능력도 양호한 반면, 하역업무 효율화를 위한 하역반에 대한 교육실시 이외에는 하역업무 개선을 위한 노력이 부진한 것으로 나타남

▣ 경매사 활용

추진 실적	대상
경매사를 다수 확보 함으로써 품목별 또는 소부류별 전문화 도모	중앙청과, 대전청과 등 17개소

【 평가 】

- 가락시장의 경우 거래규모 및 법인 조직의 대형화로 품목별 또는 소부류별로 전문화가 이루어지고 있으나, 지방 시장은 거래규모 및 법인조직이 작아 아직은 전문화가 미흡한 실정임

▣ 대금결제능력

추진 실적	대상	비고
70% 이상	울산원협공판장, 대전청과 등 19개소	○ 전체평균 : 80% - 가락시장평균 : 81% - 지방시장평균 : 80%
60 - 70%	수원청과, 세류청과 등 10개소	
60% 이하	인천농산물, 청주청과 등 4개소	

※ 기준 : 1회전 운전자금 대비 유동자산 확보수준

【 평가 】

- 유동자산 확보율이 비교적 양호하여 대금결제 지연 및 이의제기 사례가 없는 등 각 법인들의 대금결제능력은 무난한 것으로 나타남

▣ 중도매인 보증금관리

추진 실적	대상
거래규모에 따라 보증금의 차등을 두고 별도계정 운영 등 관리노력 비교적 양호	가락공판장, 부산청과 등 13개소
보증금관리상 다소 문제	영남청과, 울산중앙청과 등 20개소

【 평가 】

- 다수 법인(공판장)들이 중도매인 보증금을 운영자금과 혼합 사용관리하는 등 중도매인 보증금관리가 합리적이지 못한 것으로 나타남

- 일부 공판장의 경우는 중도매인 명의의 보증금에 대한 질권설정으로 법인 운영자금과 별도관리하는등 바람직한 보증금관리를 하고 있는 것으로 나타남

■ 하역업무관리

추진실적	대상
하역업무 효율화를 위한 개선노력이 요구되는 수준	전법인(공판장)

【 평가 】

- 대다수 법인(공판장)에서 출하자 보호를 위한 부당하역행위 방지 및 상품 관리 요령에 대한 교육실시, 하역요율조정시 의견반영 등은 바람직한 노력이라 판단되나 개설자, 출하자, 하역노조 등 이해관계자와의 공동협조 노력을 통한 하역업무효율화에 더욱더 관심을 가져야 할 분야임

■ 평가업무관리

추진실적	대상
평가업무관리가 양호한 수준	인천농산물, 충북원협공판장 등 14개소

【 평가 】

- 일부 법인을 제외한 대부분의 법인이 지표별 추진실적에 대한 체계적인 정리부족 및 누락으로 정당한 평가를 받지 못하는 경우가 있는바, 향후 법인(공판장)의 평가업무에 대한 체계적인 관리노력 증대가 요망됨

마. 경영합리화

- 경영합리화 부문은 합리적 경영을 통한 법인의 운영내실화를 유도하기 위하여 자본금 및 자기자본 확보수준, 업무전산화, 조직구성 및 운영의 적절성, 비용절감노력을 평가기준으로 하였음
- 업무전산화에 대한 개선노력은 있었으나, 체계적이고 효율적인 조직운영에 있어서는 다소 부진한 것으로 나타남

▣ 자본금 확보수준 (도매시장법인만 해당)

추진 실적	대상	비고
30억원 이상	대아청과, 한국청과 등 7개소	○ 전체평균:21억2천만원 - 가락시장평균 : 63억5천만원 - 지방시장평균 : 9억4천만원
10 - 30억원	건영농산, 호남농산물 등 5개소	
5 - 10억원	영남청과, 인천농산물 등 3개소	
5억원 이하	광주중앙청과, 세류청과 등 8개소	

▣ 자기자본 확보수준 (도매시장법인만 해당)

추진 실적	대상	비고
50% 이상	덕풍청과, 향도청과 등 8개소	○ 전체평균 : 41% - 가락시장평균 : 43% - 지방시장평균 : 40%
30 - 50%	서울청과, 중앙청과 등 8개소	
30% 이하	세류청과, 광주청과 등 7개소	

※ 기준 : 총자본 대비 자기자본 확보율

【 평가 】

- 일부 법인의 경우 거래금액 대비 자본금 확보율이 1% 이하로 자본금 증자를 통한 자기자본 확대노력이 긴요한 것으로 나타남
자본금 전체 평균은 대아청과(10,377백만원)의 영향으로 전년 법인평균 15억5천만원에서 21억2천만원으로 크게 증가됨
- 자기자본비율은 50% 이상 법인이 8개소로 나타났으나 일부 법인은 과다하게 타인 자본에 의존하고 있어 안정적인 경영에 장애가 되고 있는 것으로 나타남. 자기자본비율 전체 평균은 전년과 유사한 것으로 나타남

▣ 업무전산화

추진 실적	대상
업무전산화 추진실적이 비교적 양호한 수준	서울청과, 중앙청과 등 30개소

【 평가 】

- 대다수 법인(공판장)이 업무전산화를 추진하여 업무의 효율성을 높이고 있

는 것은 긍정적인 현상이라 판단되며, 향후 전산화 부문은 면밀히 검토하여 업무전반에 걸친 사무자동화 시스템 구축이 요구됨

▣ 조직구성 및 운영의 적절성

추진 실적	대상
업무분야별 전담조직 설치 및 중간관리자 적정배치로 조직운영이 우수한 수준	한국청과, 부산청과 등 10개소
임원과다, 전담체제 미흡 등 비효율성 내재	수원원협, 광주중앙청과 등 23개소

【 평가 】

- 과일, 채소 등 업무의 분야별 전담조직 구성 등 판매기능 강화를 위한 조직 개선노력은 긍정적으로 평가됨
- 그러나, 다수 법인(공판장)의 경우 조직규모 대비 임원과다, 업무분야별 전담체제 미흡 및 중간관리층의 적정배치 미흡 등 도매시장 여건변화에 따른 탄력적인 조직구성과 운영의 합리성이 미흡한 것으로 나타나고 있음

▣ 영업수지비율

추진 실적	대상	비고
80% 이하	서울청과, 중앙청과 등 4개소	○ 전체평균 : 89% - 법인평균 : 90% - 공판장평균 : 88%
80 - 90%	한국청과, 부산청과 등 15개소	
90% 이상	가락공판장, 향도청과 등 10개소	

【 평가 】

- 영업수지비율은 낮을수록 양호한 지표로써 전년동기 80%에서 89%로 다소 불량해짐. 법인 및 공판장은 유사한 실적을 나타낸 바, 비용절감을 통한 영업수지 개선노력이 요구됨

[도매시장 법인편]

▣ 종합경영 부문 (가중치 : 8)

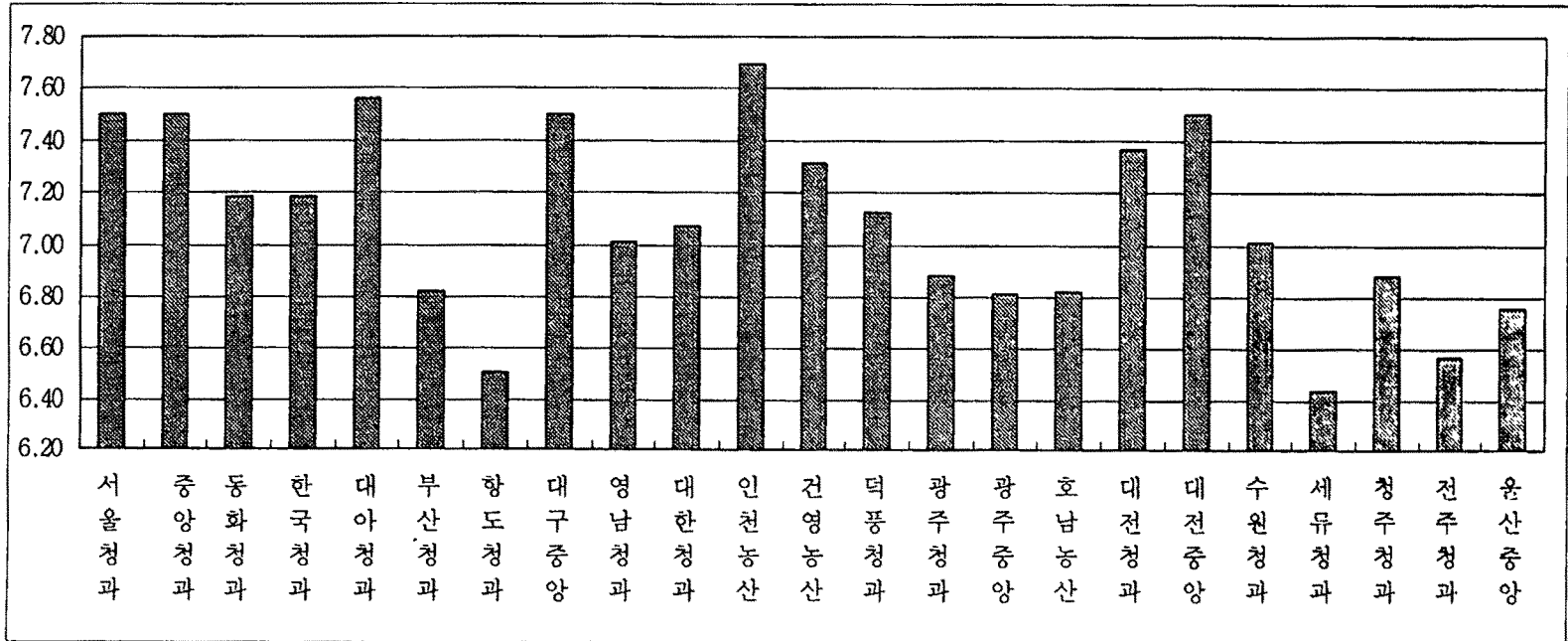

- 종합경영부문의 도매시장법인 평균득점은 7.09점(100점으로 환산시 88.63점)으로 나타남
- 평균득점 이상인 법인은 23개중 11개소이며, 인천농산물이 7.69점(100점 환산시 96.1점)으로 최고치를 보였음

▣ 산지개발 및 집하노력 (가중치 : 17점)

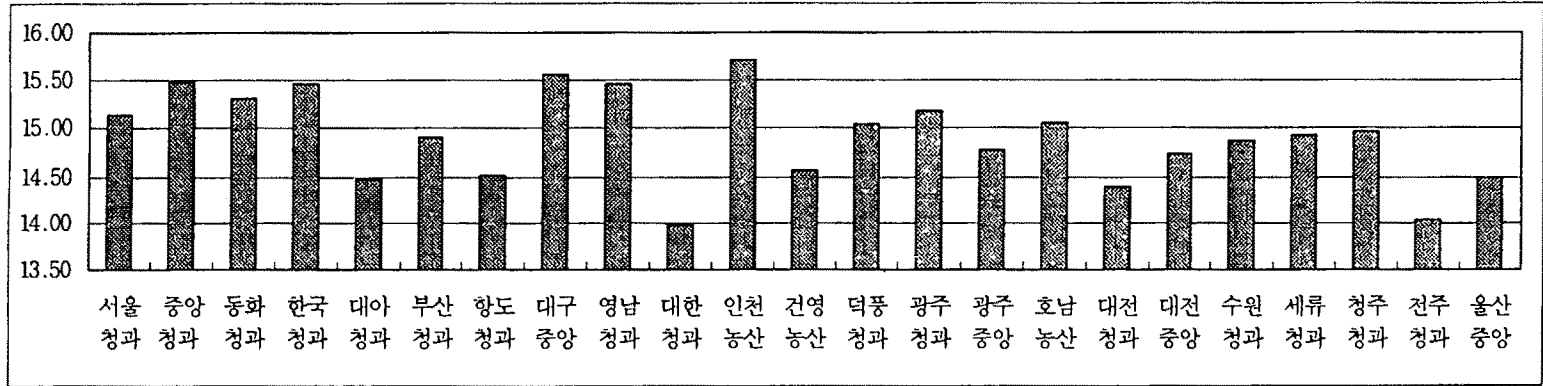

- 산지개발 및 집하노력 부문의 도매시장법인 평균득점은 14.92점(100점 기준시 87.76점)으로 나타남
- 평균득점이상인 법인수는 23개소중 13개소로 나타났으며, 인천농산물이 15.72점(100점환산시 92.47점)으로 최고득점을 나타냄

▣ 공정거래노력 (가중치 : 35점)

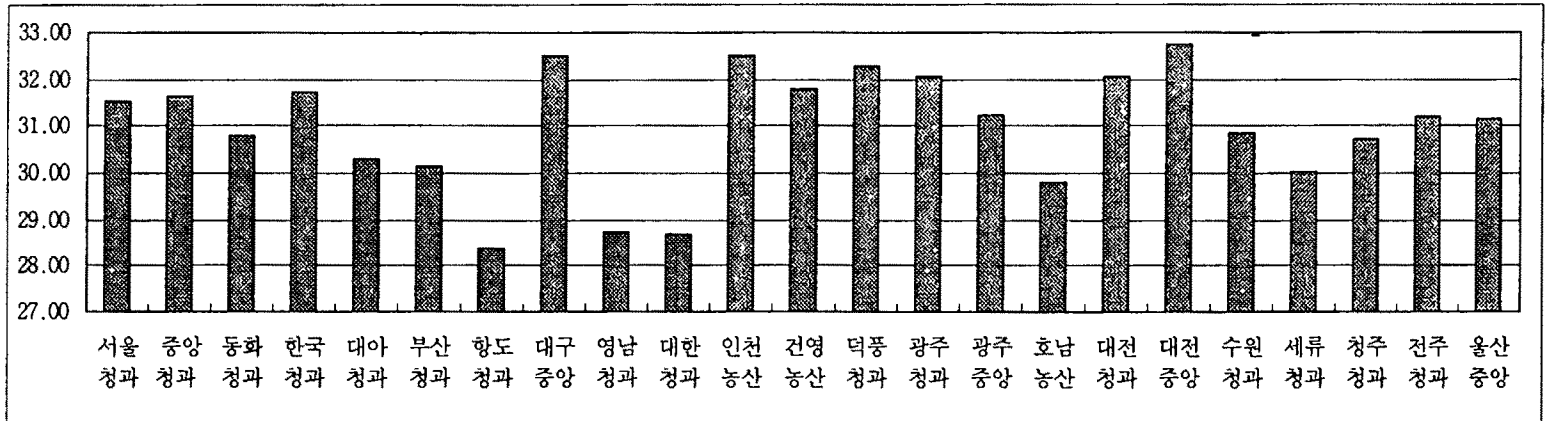

- 공정거래노력부문의 도매시장법인 평균득점은 31.00점(100점 환산시 88.57점)으로 나타남
- 평균득점 이상인 법인수는 23개소 중 13개소이며, 대전중앙청과가 32.75점(100점환산시 93.57점)으로 최고득점을 나타냄

■ 업무수행능력 (가중치 : 25)

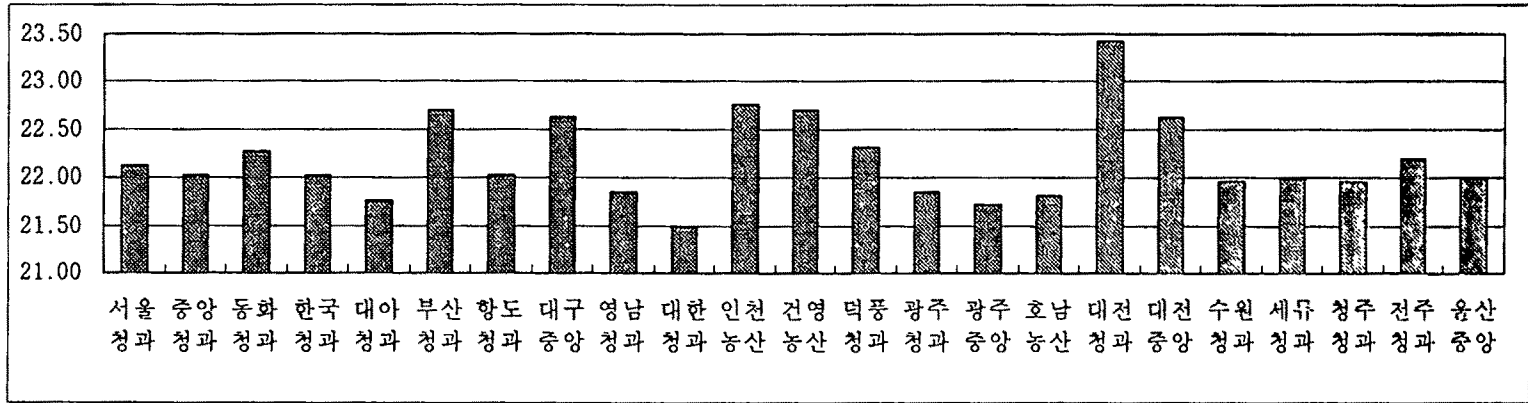

- 업무수행능력 부문의 도매시장법인 평균득점은 22.18점 (100점으로 환산시 88.72점)으로 나타남
- 평균득점 이상인 법인은 23개소중 9개소이며, 대전청과가 23.42점 (100점 환산시 93.68점)으로 최고치를 나타냄

■ 경영합리화 부문 (가중치 : 15점)

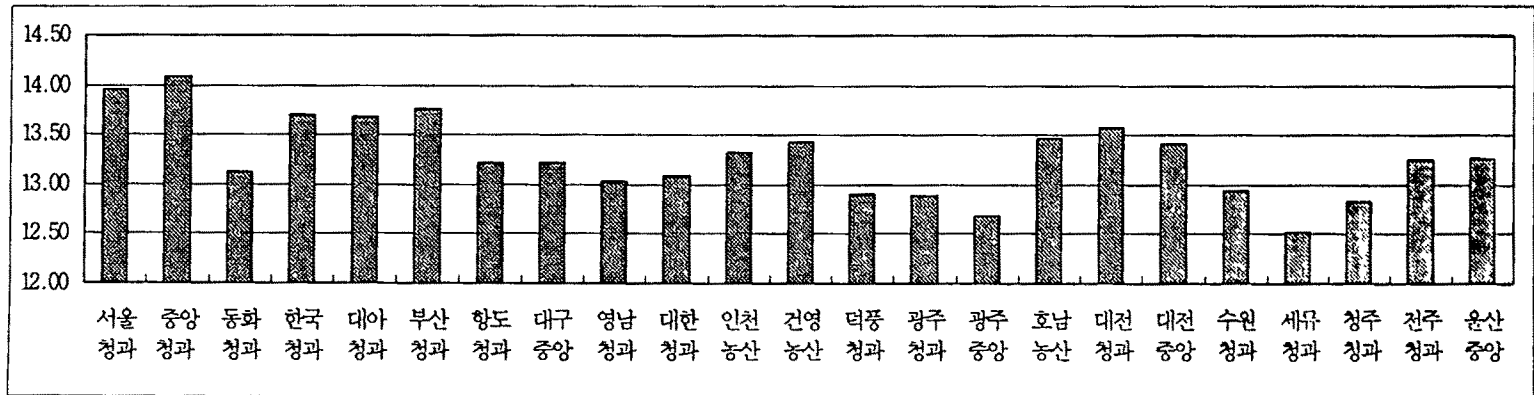

- 경영합리화 부문의 평균득점은 13.28점(100점 환산시 88.53점)으로 나타남
- 평균득점 이상인 법인은 23개소중 10개소이며, 중앙청과가 14.08점(100점 환산시 93.87점)으로 최고치를 보였음

[도매시장공판장편]

▣ 종합경영부문 (가중치 : 8점)

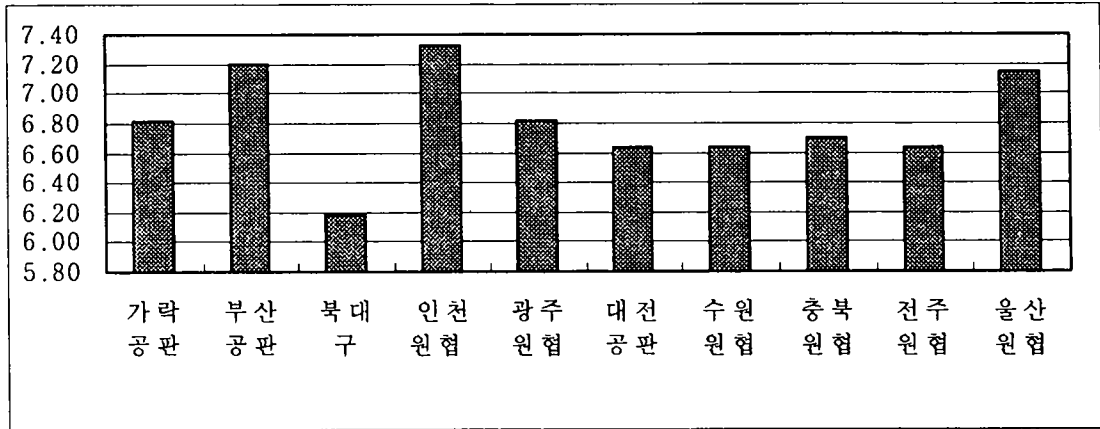

- 종합경영 부문의 도매시장공판장 평균득점은 6.80점 (100점으로 환산시 85점)으로 나타남
- 평균득점이상인 공판장은 10개소중 5개소이며, 인천원협공판장이 7.32점 (100점으로 환산시 91.5점)으로 최고치를 보였음

▣ 산지개발 및 집하노력 (가중치 : 21점)

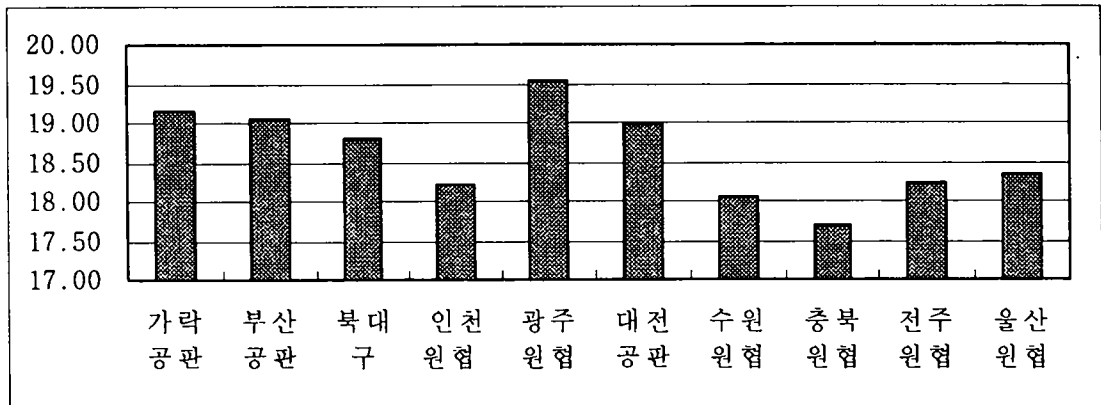

- 산지개발 및 집하노력부문의 도매시장 공판장 평균득점은 18.60점(100점으로 환산시 88.57점)으로 나타남
- 평균득점 이상인 공판장은 전체 10개소중 5개소이며, 광주원협공판장이 19.54점(100점으로 환산시 93.05점)으로 최고치를 보였음

■ 공정거래노력 부문(가중치 : 35점)

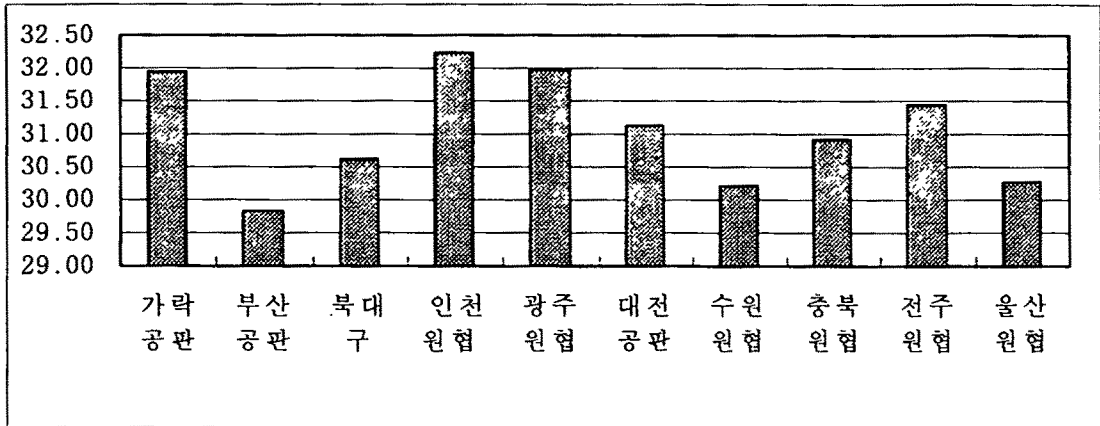

- 공정거래노력 부문의 도매시장공판장 평균득점은 31.05점 (100점으로 환산시 88.71점)으로 나타남
- 평균득점 이상인 공판장수는 10개소중 5개소이며, 인천원협구월공판장이 32.25점 (100점으로 환산시 92.14점)으로 최고치를 보였음

■ 업무수행능력 부문(가중치 : 25점)

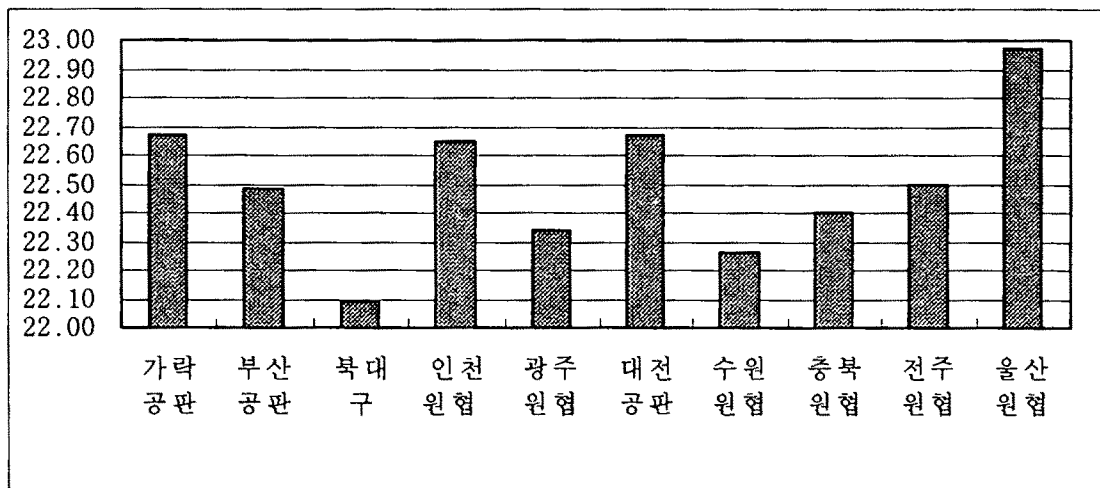

- 업무수행능력 부문의 도매시장공판장 평균득점은 22.50점(100점으로 환산시 90.00점)으로 나타남
- 평균득점 이상공판장수는 10개소중 5개소이며, 울산원협공판장이 22.97점(100점으로 환산시 91.88점)으로 최고치를 보였음

▣ 경영합리화 부문(가중치 : 11점)

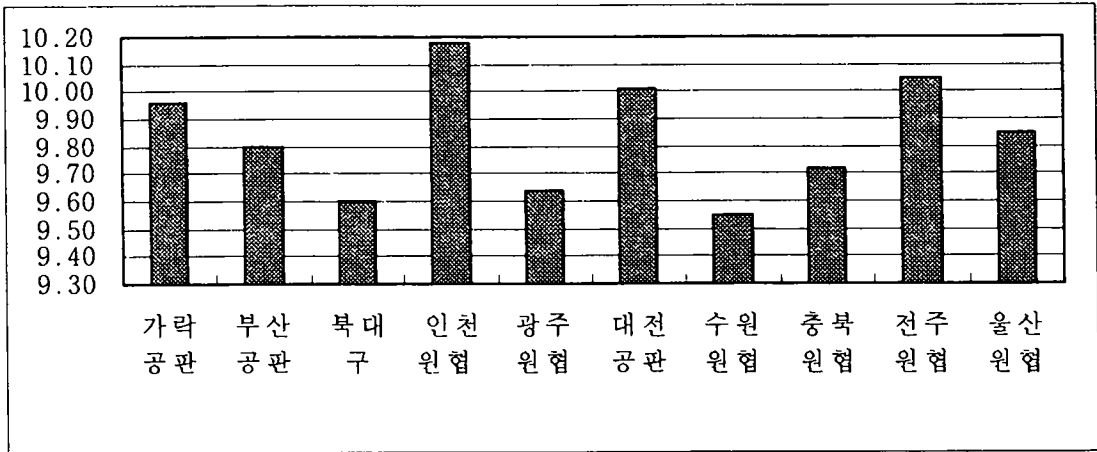

- 경영합리화 부문의 도매시장공판장 평균득점은 9.84점(100점으로 환산시 89.45점)으로 나타남
- 평균득점 이상공판장수는 10개소중 5개소이며, 인천원협공판장이 10.18점(100점으로 환산시 92.55점)으로 최고치를 보였음

다.도매시장법인(공판장) 종합특점표

업 인 명		서울실과	광양실과	동래실과	만국실과	대여실과	부산실과	광도실과	대구광양	영남실과	대전실과
		우수	우수	보통	우수	보통	보통	부진	우수	보통	부진
종합특점		90.26	90.75	88.66	90.10	87.78	88.33	84.63	91.40	86.07	84.33
종합경영지표	중장기발전계획 수립 및 실행(3)	2.81	2.81	2.63	2.63	2.81	2.44	2.44	2.81	2.63	2.63
	공익성제고노력(2)	1.88	1.88	1.75	1.75	1.75	1.75	1.63	1.88	1.75	1.63
	정부시책에 대한 호응도(3)	2.81	2.81	2.81	2.51	3.00	2.63	2.44	2.61	2.63	2.61
	종합경영지표 합계(8)	7.50	7.50	7.19	7.19	7.56	6.22	6.51	7.50	7.01	7.07
산지개발 및 집하노력	산지개발노력도(6)	5.51	5.76	5.51	5.51	5.38	5.51	5.26	5.64	5.51	4.63
	산도자금 운영실적(3)	2.61	2.64	2.66	2.64	2.67	2.52	2.49	2.48	2.65	2.51
	출하장려금 지급실적(3)	2.65	2.63	2.64	2.63	2.36	2.46	2.44	2.57	2.69	2.76
	거래경유율(5)	4.38	4.45	4.50	4.68	4.07	4.43	4.32	4.87	4.61	3.83
	산지개발 및 집하노력 합계(17)	15.15	15.48	15.31	15.46	14.43	14.92	14.51	15.56	15.46	13.96
공정거래노력	상장경제율(12)	11.45	11.32	10.79	11.17	10.38	10.37	9.00	11.72	9.00	9.00
	공정거래노력도(10)	8.94	9.00	8.82	9.00	8.82	8.89	8.76	9.07	8.76	8.89
	경제회거거래제세 및 손실보전 운영(4)	3.26	3.51	3.38	3.38	3.26	3.26	3.38	3.38	3.38	3.26
	경제효율화노력도(9)	7.89	7.83	7.78	8.17	7.85	7.62	7.24	8.33	7.57	7.55
	공정거래노력 합계(35)	31.54	31.66	30.77	31.72	30.31	30.14	28.38	32.50	28.71	28.70
업무수행능력	경매사 확보 및 활동(5)	4.38	4.36	4.35	4.36	4.25	4.44	4.30	4.52	4.42	4.13
	교육실적(2)	1.75	1.76	1.88	1.75	1.75	1.78	1.50	1.75	1.50	1.61
	대금결제능력(6)	5.48	5.40	5.40	5.40	5.36	5.41	5.52	5.33	5.36	5.42
	중도예인 보증금관리(2)	1.75	1.88	1.88	1.75	1.88	2.00	2.00	1.88	1.75	1.50
	하역업무 관리(3)	2.44	2.44	2.44	2.44	2.63	2.44	2.44	2.44	2.44	2.44
	시장환경 및 시설을 관리(5)	4.44	4.44	4.44	4.44	4.13	4.88	4.51	4.82	4.64	4.64
	평가관리(2)	1.88	1.75	1.88	1.88	1.75	1.75	1.88	1.75	1.75	1.75
	업무수행능력 합계(25)	22.12	22.03	22.27	22.02	21.75	22.70	22.02	22.62	21.86	21.49
경영합리화	자본금 및 자기자본확보율(5)	4.33	4.35	4.26	4.36	4.86	4.64	4.73	4.28	4.33	4.69
	업무전산화(2)	2.00	2.00	1.88	2.00	2.00	1.88	1.88	1.88	1.75	1.88
	조직구성 및 운영의 적절성(4)	3.75	3.75	3.50	3.75	3.50	3.75	3.25	3.50	3.50	3.25
	비용절감노력(4)	3.87	3.98	3.48	3.60	3.32	3.48	3.35	3.56	3.45	3.27
	경영합리화합계(15)	13.95	14.08	13.12	13.71	13.68	13.75	13.21	13.22	13.03	13.09

공 판 장 명		가격공판장	부산공판장	목대구 공판장	인천공항 공판장	광주공항 공판장	대전공판장	수원공항 공판장	충북공항 공판장	전주공항 공판장	울산공항 공판장
		우수	보통	보통	최우수	우수	보통	보통	보통	보통	보통
종합평가		90.52	88.34	87.31	90.61	90.31	89.39	86.69	87.39	88.84	88.56
종합경영지표	중장기발전계획 수립 및 실행(3)	2.25	2.81	2.25	2.63	2.25	2.44	2.25	2.25	2.25	2.63
	공익성제고노력(2)	1.75	1.75	1.50	1.88	1.75	1.75	1.75	1.63	1.75	1.88
	정부시책에 대한 호응도(3)	2.81	2.63	2.44	2.81	2.81	2.44	2.63	2.81	2.63	2.63
	종합경영지표 합계(8)	6.81	7.19	6.19	7.32	6.81	6.63	6.63	6.69	6.63	7.14
산지개발 및 집하노력	산지개발노력도(6)	5.51	5.63	5.26	5.51	5.38	5.25	5.26	5.25	5.00	5.38
	산도자금 운영실적(3)	3.00	2.99	3.00	2.64	2.68	2.74	2.70	2.48	2.71	2.57
	출하장려금 지급실적(3)	2.95	2.73	2.86	2.62	2.70	2.82	2.73	2.53	2.46	2.63
	거래경유율(5)	4.13	4.37	4.19	4.11	5.00	4.73	4.14	4.20	4.62	4.36
	공동출하 확대 노력도(4)	3.56	3.33	3.49	3.33	3.78	3.43	3.22	3.22	3.43	3.40
	산지개발 및 집하노력 합계(21)	19.15	19.05	18.80	18.21	19.54	18.97	18.05	17.68	18.22	18.34
공정거래노력	상장경제율(12)	12.00	9.91	10.97	11.94	12.00	11.63	10.94	10.48	11.81	10.00
	공정거래노력도(10)	8.50	8.89	8.76	9.25	8.76	8.75	8.20	8.57	8.75	8.82
	경제회거거래제세 및 손실보전 운영(4)	3.38	3.26	3.26	3.26	3.26	3.26	3.38	3.75	3.26	3.63
	경제효율화노력도(9)	8.05	7.76	7.64	7.80	7.96	7.47	7.68	8.10	7.62	7.81
	공정거래노력 합계(25)	31.93	29.82	30.63	32.25	31.98	31.11	30.20	30.90	31.44	30.26
업무수행능력	경매사 확보 및 활동(5)	4.51	4.29	4.32	4.81	4.44	4.38	4.68	4.44	4.39	4.46
	교육실적(2)	1.58	1.50	1.75	1.50	1.75	2.00	1.75	1.75	1.75	2.00
	대금결제능력(6)	5.63	5.80	5.50	5.33	5.45	5.40	5.64	5.26	5.47	5.81
	중도예인 보증금관리(3)	2.00	2.00	2.00	1.75	1.75	2.00	1.75	1.75	2.00	1.75
	하역업무 관리(3)	2.63	2.44	2.25	2.44	2.44	2.44	2.25	2.44	2.44	2.44
	시장환경 및 시설을 관리(5)	4.57	4.70	4.64	4.82	4.63	4.82	4.44	4.88	4.82	4.76
	평가관리(2)	1.75	1.75	1.63	2.00	1.88	1.63	1.75	1.88	1.63	1.75
업무수행능력 합계(25)	22.67	22.48	22.09	22.65	22.34	22.67	22.26	22.40	22.50	22.97	
경영합리화	운영자금 확보수준(3)	2.62	2.66	2.25	2.80	2.44	2.64	2.65	2.68	2.68	2.88
	업무전산화(2)	1.88	1.88	1.88	1.88	1.88	1.88	1.88	1.88	1.88	1.88
	조직구성 및 운영의 적절성(4)	3.75	3.50	3.75	3.50	3.50	3.75	3.25	3.25	3.75	3.50
	비용절감노력(2)	1.71	1.76	1.72	2.00	1.82	1.74	1.77	1.91	1.74	1.59
	경영합리화합계(11)	9.96	9.80	9.60	10.18	9.64	10.01	9.55	9.72	10.05	9.85

민선농산물	간명농산	덕동청과	봉주청과	황주장일	요남농산물	대전청과	대전장일	수원청과	세류청과	청주청과	전주청과	울산장일
최우수	보통	보통	보통	보통	보통	우수	우수	보통	보통	보통	보통	보통
91.99	89.83	89.68	88.84	87.21	86.97	90.84	91.04	87.66	85.93	87.35	87.25	87.69
2.81	2.63	2.44	2.44	2.25	2.44	2.81	2.81	2.63	2.25	2.44	2.25	2.44
1.88	1.88	1.88	1.63	1.75	1.75	1.75	1.88	1.75	1.75	1.63	1.88	1.88
3.00	2.81	2.81	2.81	2.81	2.63	2.81	2.81	2.63	2.44	2.81	2.44	2.44
7.69	7.32	7.13	6.88	6.81	6.82	7.37	7.50	7.01	6.44	6.88	6.57	6.76
5.76	5.25	5.38	5.51	5.38	5.51	5.38	5.38	5.38	5.13	5.51	5.00	5.25
2.60	2.65	2.58	2.50	2.53	2.81	2.48	2.50	2.55	2.52	2.45	2.47	2.48
2.59	2.55	2.58	2.69	2.61	3.00	2.65	2.40	2.57	2.66	2.45	2.43	2.38
4.77	4.12	4.50	4.47	4.25	3.75	3.89	4.47	4.37	4.62	4.55	4.13	4.39
15.72	14.57	15.04	15.17	14.77	15.07	14.40	14.75	14.87	14.93	14.96	14.03	14.50
12.00	11.86	12.00	11.89	11.26	10.08	12.00	11.80	11.47	10.92	10.81	12.00	11.33
9.13	9.25	9.25	8.88	8.70	8.70	8.94	9.25	8.20	8.20	8.57	8.63	8.95
3.26	3.26	3.26	3.26	3.26	3.26	3.50	3.63	3.50	3.38	3.38	3.26	3.26
8.11	7.44	7.79	8.02	8.01	7.76	7.63	8.07	7.69	7.54	7.95	7.31	7.62
32.50	31.81	32.30	32.05	31.23	29.80	32.07	32.75	30.86	30.04	30.71	31.20	31.16
4.55	4.71	4.33	4.47	4.29	4.38	4.88	4.46	4.52	4.48	4.24	4.46	4.33
1.88	1.75	1.64	1.63	1.61	1.50	1.92	1.75	1.75	1.75	1.50	1.75	1.50
5.32	5.35	5.26	5.37	5.43	5.23	5.60	5.39	5.38	5.38	5.27	5.48	5.35
1.75	1.75	1.75	1.75	1.75	1.75	1.88	1.88	1.75	1.75	1.75	1.75	1.75
2.44	2.44	2.44	2.44	2.44	2.44	2.44	2.44	2.44	2.25	2.44	2.44	2.44
4.82	4.82	4.88	4.44	4.45	4.76	4.82	4.82	4.38	4.64	4.88	4.57	4.76
2.00	1.88	2.00	1.75	1.75	1.75	1.88	1.88	1.75	1.75	1.88	1.75	1.88
22.76	22.70	22.30	21.85	21.72	21.81	23.42	22.62	21.97	22.00	21.96	22.20	22.01
4.28	4.67	4.53	4.01	4.05	4.69	4.50	4.50	4.13	3.96	4.26	4.22	4.32
1.88	1.88	1.88	1.88	1.88	1.88	1.88	2.00	1.88	1.88	1.75	1.88	1.75
3.75	3.50	3.25	3.50	3.25	3.50	3.75	3.50	3.50	3.25	3.50	3.50	3.50
3.41	3.38	3.25	3.50	3.50	3.40	3.45	3.42	3.44	3.43	3.33	3.65	3.69
13.32	13.43	12.91	12.89	12.68	13.47	13.58	13.42	12.95	12.52	12.84	13.25	13.26

여 백

V. 개설자별 평가내역

여 백

V. 개설자별 평가내역

■ 서울특별시.....	53
■ 부산광역시.....	65
■ 대구광역시.....	71
■ 인천광역시.....	77
■ 광주광역시.....	85
■ 대전광역시.....	91
■ 수원시.....	96
■ 청주시.....	104
■ 전주시.....	107
■ 울산시.....	111

여 백

1	서울특별시
---	-------

가. 추진 실적

1) 도매시장 육성시책 추진

□ 우수출하등록제 지도실적

○ 우대조치

- 상장수수료 인하 시행 (6% → 5%)
 - . 우수출하장려금 추가지급 (거래금액의 0.675%)
- 포장재 및 직출하비용 일부 지원 (협회기금)
- 산지선도자금, 출하지도사업 등을 우선 실시

□ 품질인증품 및 규격포장화 지도 노력

- 도매시장법인에 대한 지도, 감독 강화 (합동점검실시)
- 품질인증품에 대한 우대조치
 - 상장수수료 인하 시행 (6% → 5%)
 - . 출하장려금 추가지급 (거래금액의 0.675%)
 - 도매시장내 거래실적 : 물량 8,200톤 , 금액 15,627백만원
- 양배추 포장출하 정착 및 배추포장화 추진
 - 양배추 포장경매 계획수립 및 홍보실시
 - 배추 포장개선 세미나 개최

□ 지방자체평가제도 운영실적

○ 분기별 법인평가 실시

- 평가결과 활용
 - . 평가결과의 공개 : 법인간 선의의 경쟁 유도
 - . 소관부서 업무추진에 활용

□ 기타 도매시장 육성추진실적

- 농수산물 수집상 등록제 실시 및 관리
 - 수집상 등록 및 등록증 발급 : 4,386명
 - 안내문 제작 배포(10,000매), 산지출장 홍보 등
 - 수집상 집단교육 실시('95.6) 및 개별교육 실시 (수시)
 - 수집상 관리 책임자 지정 운영

2) 공정거래질서 확립

□ 상장경매 지도노력

- 청과부류 상장경매 지도
 - 청과부류 전품목 상장매매 실시
 - 상장경매 특별근무 실시
 - 경매 부진품목 정상거래 이행지도
- 수산부류 상장경매 지도
 - 수산 전품목 상장매매 추진
 - 대책회의 개최(수산청 대책회의, 법인 및 중도매인 대표자 회의 등)
 - 도매시장법인 점검 및 행정지시
 - 도매시장법인(공판장)별 상장매매 추진계획 평가
 - 홍보활동 강화 : 안내문 배포, 현수막 설치 등
 - 상장지도 특별 근무 실시
- 상장예외품목 지도관리
 - 도매법인 상장예외품목 취급 중도매인 관리
 - 상장예외품목 취급 중도매인 현황 : 107명 (청과부류)
 - 상장예외품목 취급 중도매인 교육실시 및 장부검사 실시
- 상장지도반 운영 및 단속실적
 - 상장지도반 운영 내실화
 - 거래질서 위반자 단속

- . 중도매인 조치 내역 : 업무정지(6건), 경고 및 시정지시(23), 과징금부과(8)
- . 도매시장법인 조치내역 : 경고 및 시정지시(10건)
- . 경매사 조치내역 : 업무정지(1건), 경고 및 시정지시(2)

□ 시장중사자 지도관리

○ 경매사 지도관리

- '95 경매사 임면승인 : 109명
- 전국 경매사 연수교육 ('95.3)
- 경매진행 철저 및 경매질서 확립 지시
- 수산법인(공판장) 경매사 교육실시 ('95.6)
- 경매내용 녹음실태 점검 (시정지시 : 경매 전과정 녹음 및 15일 이상 보관)

○ 중도매인 지도관리

- 중도매인 신규 허가자 공개모집 : 177명
- 중도매인 허가 갱신 추진 : 1,509명
- 중도매인 점포 조정 배치 : 3회 (36명)
- 거래실적 분석에 의한 행정조치
 - . 조치실적 : 3,823건 (허가취소 141, 업무정지 282, 경고 1,617, 시정지시 1,783)
- 수산 중도매인 점포내 생선회 및 주류 취식행위 지도 단속
 - . 조치실적 : 20명 (경고 14, 업무정지 6)

○ 매매참가인 지도관리

- 매매참가인 등록(37명) 및 취소(107명)
- 대량 실수요자 매매참가인 영입 : 7명
- 거래실적 부진 매매참가인 및 위규자 행정조치
 - . 경고(16명), 등록취소(109명)

□ 기타 상인관리

○ 직판 관련 상인점포 임대 및 관리

- 빈 점포(해양점포) 발생시 인접점포에 중평 (52건, 467㎡)
- 직판 및 관련시장 농수산물 불법 유통거래자 단속 (경고조치 : 12건)

- 무단적치물 점용료 부과 (319건, 104,956천원)
- 상인계도 전단배포 (2,300매)

○ 행정조치 실적

- 직관 및 관련상인 영업실태조사 및 위규혐의자 행정조치
 - . 위규혐의자 : 140명
 - . 청문실시 : 59명 (계약해지 6, 경고 3, 시설사용제한 5, 시정지시 22)
- 비정상 영업자 계약해지 및 행정조치
 - . 조치내역 : 280명 (계약해지 122, 시설물사용금지 7, 시정경고 44, 시정지시 107)
- 생선회 및 주류취식 영업행위 단속 (경고 5, 시정지시 44)

□ 수입농산물 지도관리

○ 수입농산물 원산지표시제 지도, 단속

- 안내 홍보물 배포 : 18,000매
- 안내간판 제작 배포 : 52,000매
- 대형 현수막 게시 : 16개소
- 안내방송 실시 : 3회/일 (연중)
- 원산지표시제 간담회 및 교육실시 (3회)
- 원산지 표시실태 합동단속반 편성 운영
- 원산지표시제 위반자 지도 및 단속 : 490명 (지도 384, 주의.경고 105, 과태료부과 1)

□ 기타 공정거래 질서확립을 위한 추진실적

○ 판매원표 관리

- 판매원표 정정승인 현황 : 34,556건 (기재착오 13,976, 경매착오 6,764, 출하자 시세보전요구 2,978, 출하상품 변질 10,838)
- 판매원표 검인실시

○ 표준송장제 실시 (시행일 : '95. 7. 1)

○ 대금정산업무 지도

- 조치사항 : 운전자금 확보지시 1회, 법인 순회 지도 5회, 대표자회의 개최 3회

○ 도매시장법인 업무 및 장부검사 실시

- 대금결재 이행여부 및 판매원표 관리의 적정성 여부

- 결과조치 : 3개 수산법인(공판장)에 법인 경고
- 법인별 주요품목·거래실적 및 단가비교 결과 통보
 - 대상 : 출하자단체, 농촌지도소, 전국 수집상 연합회 등

3) 도매시장 기능활성화

□ 도매시장 발전계획 수립 및 실행

- 도매시장비전 2000수립 (용역기관 : 서울시정개발연구원)

□ 유통정보관리

○ 유통정보조사의 내용

- 일일가격조사, 직판시장 가격조사, 관련상품 가격조사

○ 유통정보 수집관리

- 주산단지 출장

- 시설채소 및 봄 채소류 작황조사
- 고랭지 채소 작황조사
- 김장 채소류 및 과일류 작황조사

- 산지 모니터제도 운용

- 모니터 요원 : 44명 (44개지역)
- 대상 품목 : 6개품목 (배추, 무, 미늘, 양파, 사과, 배)
- 내용 : 재배상황, 작황, 거래상황, 출하동향 등

- 타시장 및 소비지시장 가격조사

- 주요품목 유통경비 및 주출하지 조사

○ 유통정보 전파

- 대중매체 및 팩스 전송
- 컴퓨터 통신망 및 자동응답전화 운용
- 정기간행물 발간 및 배포
 - 일일시황표, 주간가격동향, 가격월보, 가격년보

○ 유통정보 관리체계 개선

- 유통정보 이용자 여론조사 실시
- 정보이용자의 개선 요구사항에 부응한 정보수집·전파 방안수립 실시

□ 하역업무 효율화 노력

○ 하역노임 협약체결 관리

- 하역(청과)요율 조정회의 주선
- 하역(양곡)요율 조정 협의회 개최
- 차량단위 경매품목(무, 배추) 하역비 부담주체 조정회의 (5회)

○ 양배추 포장화실시로 하역업무 원활화 도모

○ 배추 포장화 추진

- 배추 포장화방안 세미나 개최 ('95.11)
- 배추 포장화 기본계획 수립 : '96 - '98까지 단계별 추진

○ 모범 하역노조원 포상실시 (7명)

○ 작업환경 조성

- 무단적치물 정리 및 비허가상인 정리 (위규영업 236건 적발)

□ 상거래 여건조성

○ 유통종사자 교육

- 개정농안법 중 공판장 관련 주요 개정내용 교육 ('95.4)
- 수집상 등록자 교육 ('95.6)
- 원산지 표시제 교육 (3회)
- 개정 도매시장 조례 및 시행규칙 관련 교육 ('95.11)
- 상인위탁교육 (유통교육원, '95.2)

○ 출하주(시장이용자)에 대한 서비스 개선 등의 실적

- 출하안내 및 불공정거래신고서 설치.운영
- 출하자 손실보전제 운영 관리지침 수립 및 시행
· 도매법인 적립금액 : 222,074천원 (청과 : 190,074 수산 : 32,000)
- 종합민원실 운영
· 근무인원 : 2명
· 추진실적 : 36,222건 (민원접수 89, 민원상담 2,615, 불공정거래신고 28
추차등록 744, 시황표배부 등 32,746)
- 시장이용자 불편사항 해소 (접수 26건, 처리 17건)

- 농산물 안전성 검사실시 (서울시 보건환경연구원)
 - . 검사실적 : 시료채취 1,335건 (적합 1,250 기준초과 5 검사중 100)
- 수산시장 수족관 수질검사 실시 (서울시 보건환경연구원)
 - . 검사결과 : 적합 1, 부적합 39
- 시장내 표준계량대 설치 및 부정계량행위 점검 실시
 - . 계량대 설치 : 시장내 24개소
 - . 계량기 점검시행 : 송파구청

○ 지방 농수산물 도매시장 관리·운영 실태조사

- 도매시장별 시설 및 유통현황

○ 시장홍보

- 언론기관 홍보 : 기자간담회, 광고게재, 방송출연 등
- 홍보물 제작 활용 및 공사·법인 합동 산지출장 홍보

□ 기타 도매시장 기능 활성화 노력

○ 자문위원회 운영 (2회)

○ 중도매인 심사위원회 합리적 운영

- 심사결과 : 1,193건 (신규허가 570, 허가취소 174, 업무정지 245, 기타 204)

○ 양곡도매시장 운영개선을 위한 추진실적

- 시장운영 개선을 위한 관계기관 협의회 개최 (3회)
- 양곡 도매시장 관리운영개선 방안 ('95.9)
 - . 상장경매제도는 양곡부류의 거래제도로 부적합
 - . 농안법에 의한 도매시장제도 폐지, 양곡관리법에 양곡시장 운영규정을 신설 양곡 거래소 형태로 운영

○ 가락시장 원가계산 용역 수행

- 목적 : 유통비용분석 및 절감방안
시장사용료 수익원 및 비용 표준원가 산정
- 용역기관 : 삼일회계법인 (45,000천원)

○ 도매시장법인 기능강화 지도

- 도매시장법인별 거래목표부여 및 관리
- 도매시장법인 자본금 증자 및 운전자금 확대 지도

- . 자본금현황 : 38,287백만원 ('94년 : 29,153백만원)
- . 운전자금확보현황 : 75,640백만원 (법상확보액의 250%)

○ 채소 배송주차장 확보 추진

- 주차장 조성면적 : 1,630평 (270여대 주차 가능)
- 소요예산 : 442백만원
- 공사기간 : '95.12 - '96.3

4) 시설 및 환경개선

□ 지방비 투자실적

○ 시설보완공사

- 수산반입도로 재포장 공사
 - . 사업기간 : '95.9.4 - 10.30
 - . 사업비 : 167백만원
- 입체식 주차장 설치공사
 - . 사업기간 : '94.12 - '95.9
 - . 사업비 : 3,278백만원
 - . 주차대수 : 993대
- 기계설비 종합 보수공사 (사업비 : 2,980백만원)
 - . 노후 기계설비 교체 및 보수
 - . 사업기간 : '94.12 - '96.6
- 주변전실 수전설비 용량증설공사(사업비 : 1,336백만원)

□ 시설물 사용계약 및 보수유지

○ 사무실 및 부대시설 임대차 계약

- 임대료 실태조사 ('95.11)
 - . 가락시장 주변상가, 경동시장, 노량진수산물시장
- 재산 심의회 개최 ('95.12)
 - . 시설물별 임대요율 결정, 감정가액 상승분 반영 등
- 시설물 임대차 갱신 계약
 - . 67건 (체결대상 385건)

- 도매시장법인 시설사용계약
 - 도매시장법인 사용 및 관리시설 : 일괄계약
 - 중도매인 사용시설 : 관리공사와 직접 개별계약
- '96 중도매인 시설사용계약 및 시설사용료 징수
 - 계약대상 : 2,738개소 (중도매인 점포 1,488 사무실 1,250)
 - 시설사용 보증금 및 시설사용료 현황
 - . 시설사용보증금 : 2,483백만원
 - . 시설사용료 : 799백만원 (년간)
- 직판.관련상인 시설사용계약
 - '96 임대차 갱신계약 추진
 - . 계약 : 2,106 (대상 : 2,111)
 - . 갱신계약 미체결자 : 계약해지 (5명)
 - 임대시설에 대한 수시계약 체결
 - . 계약 : 233건 (직판시장 : 222, 관련시장 : 11)
 - 해약시설 임대추진
 - . 인접점포에 증평 (52건)
 - 타시장 및 인근상가 임대료 실태조사
 - . 대상 : 경동시장외 5개소
 - . 결과 : 가락시장에 비해 보증금은 낮게, 월임대료는 높게 형성
 - . 조치 : '96년도 임대료에 반영
- 입주상인 영업여건 개선 추진
 - 축산물직판장 환기시설공사 계획 수립 ('95.10)
- 시설물 유지보수 (설비분야)
 - 일일점검반 운영실적 : 2,583건 (전기 210, 기계 2,373)
 - 시설물 보수반 운영
 - . 인원 : 40명 (기계 15, 전기 13, 방재 6, 통신 2, 상수 4)
- 시설물 보수유지 (영선분야)
 - 보수반 편성 운영 : 3개반 (9명)
 - 노후시설 교체
 - . 토목시설 보완공사 : 외벽도색
 - . 수산반입도로 재포장공사 : 아스팔트 → 콘크리트 포장

□ 차량소통 및 주차질서 관리

○ 유료주차장 운영개선 방안수립

- 입주자 대표회의 : 2회
- 결과 : 유통업체(백화점, 대형쇼핑) 화물차량에 대해서만 주차료 징수

○ 주차장 운영개선 계획 수립 ('95.12)

- 주차장 운영시간 연장
- 주차료 징수대상 및 요금조정
- 주차관제기기 신기종 교체

○ 주차공간 확보를 위한 자구 노력

- 수산반입장 주차빌딩 신축 (933대)
- 구 소매시장 주차장 조성 (270대)
- 김장철 성수기시 직원주차장 사용금지
- 시장통과 노선버스 시장외곽 순환노선으로 변경 (5개노선)

○ 시장 교통소통 대책수립 시행

- 교통근무자 고정배치 및 기동반 운영
. 병목지역 고정배치 : 공사 6개소, 법인 및 상인단체 21개소
- 차량소통 원활화를 위한 회의 개최 (12회)

○ 기타 주차질서 확립을 위한 노력

- 시장 출입차량 및 인원조사 실시
. 조사결과 : 출입차량 46,073대, 출입인원 : 138,767명
- 타 유료주차장 운영실태조사 (송파구청외 6개소)
- 신축주차장 이용 안내문 배포 : 3,000매
- 교통혼잡 완화를 위한 설문조사 실시(대상 : 시장내 30개 입주단체)
- 화물차량 시장내 체류시간 조사
- 무단방치차량 및 불법주.정차 차량정리
. 실적 : 605건(폐차정리 53대, 견인조치 209대, 장외반출 48대, 경고장부착 295장)

□ 기타시설 및 환경개선 실적

○ 옥외청소

- 쓰레기 감량 실적 (총거래물량 7,333톤/일, 쓰레기발생량 418톤/일)
. 총거래물량 대비 쓰레기발생량은 전년 대비 7.3% 감소

- 일일 청소용역업체 지도 : 순찰 및 청소현장 지도(2-3회/일)
- 특별청소 실시 : 주말 및 연휴(55회)
- 재설대책 수립 및 추진
 - . 강설량에 따른 단계적 대응체계 수립
 - . 재설자재 및 장비확보
- 외부쓰레기 장내반입 투기행위 단속
 - . 특별단속(2회) 및 수시단속 (1,167건)
- 쓰레기 분리수거 및 재활용
 - 스티로폼 감용 및 재활용
 - . 감용기 설치 운용(강동수산) : 2대
 - . 처리량 : 1,596톤 (원형 재활용 857, 감용 재활용 739)
 - 쓰레기 분리수거함 설치 : 72개 (20개소)
 - 재활용품 수집소 설치 운용 (재활용량 : 6,234톤)
- 방역실시 : 80회
- 폐수처리장 운영
 - 연간 폐수처리 실적 (359,297톤)
 - 오염물질 측정 (한국종합공해) : BOP외 8종 (52회 측정)
 - 일반폐기물 처리 (758톤, 광복 콤포스트)
 - 폐수처리장 유지관리
 - . 폐수처리장 지도 점검
 - . 방지사설 점검관리
- 악취, 소음 공해방지
 - 시장악취 방지 노력
 - . 대상 : 취약지역 4개소 (수산시장, 축협도축장, 축산물직판장, 폐수처리장)
 - . 도매시장법인별 악취방지 책임자 지정
 - . 쓰레기 수거장 악취 방지시설 설치
 - . 시장 악취 측정 (2회, 한국종합공해)
 - 공중위생시설 관리
 - . 위생관리 담당자 지정 및 관리
 - 시장 소음 규제 지도 점검
 - . 계도 50회, 시정지시 3회, 경고 2회

나. 평 가

【 잘된 부문 】

- 양배추 포장출하 유도 및 배추 포장화 추진노력
- 분기별 법인 평가를 실시하여 법인간 선의의 경쟁 유도
- 상장지도반 운영강화, 경매질서 확립노력 등 공정거래 유도 노력
- 수집상 등록제 홍보, 교육 등 운영관리 노력
- 중도매인 공개모집, 매참인 및 직판상인 관리노력
- 도매시장 현황 및 문제점 분석을 통한 중장기발전계획 수립
- 작황조사 실시, 산지 모니터제도 운용 등 유통정보 수집 관리
- 농산물 안전성 검사 실시, 민원실 운영 등 시장이용자에 대한 서비스제공 노력
- 가락시장 원가계산을 통한 유통비용 분석 및 절감방안 검토
- 시설물 사용계약 및 유지보수 노력
- 주차장 확보, 주차장 운영개선 계획 수립 등 주차질서 확립노력
- 체계적인 청소업무 추진을 통한 환경개선 노력

【 개선을 요하는 부문 】

- 채소류 상장경매 정착지도 등 효율적인 경매 운용방안
- 도매시장 물류원활화를 위한 종합대책
- 비상장 거래품목 취급 중도매인 관리체계 확립
- 중도매인 관리노력 (중도매인 세대교체, 점포 대리운영 등의 문제)
- 중도매업 규모화 유도
- 도매법인의 지도·감독기능 내실화
- 시설물 유지관리를 위한 종합대책

가. 추진 실적

1) 도매시장 육성시책 추진

□ 품질인증품 및 규격포장화 지도노력

○ 농수산물 품질관리 홍보 (사업소·농검 합동)

- 안내문 산지작목반, 유통관계자 등에 배부 (1,700매)

- 내용 : 농수산물 저장 및 검사방법 등 소개, 원산지표시 및 표준규격단위 소개 등

○ 품질인증품 상장수수료 하향조정 (0.8 - 1%)

- 거래물량 1,547톤 (과실 1,228, 채소311)

○ 농수산물 규격포장출하 유도

- 안내문을 작목반, 도매법인에 배부 (3,300매)

- 내용 : 표준규격출하의 필요성과 효과, 농수산물 표준거래단위 및 도매시장 소개 등

□ 지방자체평가 제도운영

○ 중도매인 자체평가실시

- 중도매인 현황 : 445명 (과실 146, 채소 299)

- 평가기준 : 총거래규모, 거래실적, 거래질서 준수노력 등

- 평가결과 : 우수중도매인은 총47명

※ 우수중도매인에 대하여는 도매법인 자체포상토록 권고

□ 기타 도매시장육성 추진실적

○ 반입물품 전광게시판 설치 지도

- 부산청과

┌ 청과동내 1개소 설치

└ 설치비용 : 128백만원(PC, 선로, 게시판등)

※ '96하반기 가동예정 → 전기 수전용량 증설 등 필요

○ 수집상 등록제 운영관리

- 등록현황 : 1,207명 (시 전체)
- 교육교재 제작배부 : 총2,000매 (산지작목반 등 출하조직, 수집상 개별 송부)
- 수집상제도 정착지원 : 연합회 사무실 설치(엄궁동시장내 12평)
- 상인개별관리 철저
 - . 상인관리 전산프로그램 활용, 개별관리 중
 - . 법인별, 상인별 출하규모조사등 관리철저
 - . 송장 및 포전매매 표준계약서 연중배부 (5,000매)

2) 공정거래질서 확립

□ 상장경매 지도노력

○ 1단계 경매거래 추진계획 수립 실시

- 대상품목 : 오이, 호박, 깻잎, 상추, 당근, 양파, 가지등 30개 품목
- 실시기간 : '95. 3.1 - 5.31(3개월간)
- 기본방침
 - . 시장반입품목전량 경매거래(85개 → 121개품목)
 - . 매매방법 현실화(경매거래원칙, 수의거래 병행)
 - . 유통종사자별 기능확립으로 경매거래여건 조성
 - . 유통종사자별 자율실천, 관리사업소 행정지원

○ 2단계 경매거래 추진계획 수립 실시(7.1부터)

- 주요 추진사항
 - . 시장반입 전품목의 도매법인 책임 상장거래 실시
 - . 수집 및 분산기능의 구분과 유통종사자별 역할강화
 - . 사전교육 및 홍보철저로 생산자보호
 - 도매법인.중도매인 : 교육실시 2회 및 공고게시
 - 생산자 : 전국 단협 및 작목반(496개소)에 경매거래 안내문 발송
 - . 관리사업소 지도 및 단속실시 (4개조 17명)

○ 전 품목 상장경매거래 추진상황 점검실시

- 기간 : '95. 10. 4 ~ 10. 6
- 점검반 : 운영과장 외11명

□ 시장종사자 지도관리

○ 도매시장법인

- 임.직원 교육 (2회, 75명)
 - . 내용 : 농안법, 업무조례, 상거래질서 등
- 물품수탁기능 강화 유도
 - . 우수출하주 및 출하단체 확보 : 출하계약 319개소
 - . 각종 장려금지급 독려 : 총 4,136백만원 지급
- 상장경매거래 추진독려
 - . 시장종사자 운영협의회 : 17회
 - . 불공정거래 신고센타 : 법인별 3개소, 복개천에 1개소 설치

○ 중도매인 관리강화 추진

- 부실거래상인 정리로 개별영업능력 향상도모
 - . '95년도 부실거래상인에 대한 조치 : 132건(허가취소 57건 등)

○ 입주상인(중도매인, 매매참가인) 교육 (3회, 1,084명)

- 내용 : 농안법, 업무조례, 상거래질서 및 종사자역할등
- 방법 : 유통공사 위탁 및 자체교육

□ 기타 공정거래질서 확립을 위한 지도

○ 판매원표 관리강화

- 지도기간 : '95. 12. 1 ~ 12.31(1개월간)
- 내용
 - . 일련번호부여 및 검인 날인으로 관리철저 지도
 - . 과실.채소용 구분관리로 인력절감 추진
 - . 작성내용 기준시달로 거래상황기록 유지
 - . 판매원표 관리자 지정으로 책임관리체제 수립
- 판매원표 관리방안 교육 (1회, 도매법인 임.직원 38명)

- 시장내 불공정거래행위 현장지도
 - 3개 도매법인 청과동내 중점지도. 단속

3) 도매시장 기능활성화

□ 유통정보관리

- 거래가격 및 산지동향 수집. 분석
 - 가격등락율 : 매주, 매월단위 분석실시(64회)
 - 산지출하동향 : 과실, 채소류별 매월 단위분석 실시(12회)
- 장비 고급화를 통한 전산능력 보강
 - 주 전산기 및 고성능 프린트 구입활용(전산기2, 프린터1)
 - 일일 시황 및 시세표 발송(매회 일간300부, 주간175부)
- 유통정보전파
 - 산지 작목반 및 유관기관대상 유통정보제공(461개소)
 - '95농산물가격동향 책자발간 배부(180개소, 260부)
- 일일시황관리 프로그램 보완
 - 3개법인별 개별관리로 정보운용체계 개선
 - . 입력. 관리품목의 증대(100개 → 350개)
 - 전산출력정보의 다양성 극대화
 - . 일일시황의 3종 출력 → 35개 개별정보 출력
 - RM-COBOL언어도입으로 자료관리 효율성 제고
- 도매법인.사업소간 전산 온라인 설치(계획중)
 - UNIX 전산체제도입으로 도매법인.사업소의 전산운영체계 일치
 - 모뎀설치로 PC간의 자료 송.수신체계 설치 준비중

□ 기타 도매시장기능 활성화 노력

- 각종 시장홍보물 제작 배부 (총3종 26,500부)
- 시장방문객 대상홍보
 - 9회 1,070명(VIR 및 슬라이드. 안내책자 배부)
- 언론매체 활용 홍보 - 가격 및 시황(신문.방송등 19회)

4) 시장시설 및 환경개선

□ 시설물 유지보수 및 관리실태

○ 주요시설 보완공사 추진

- 직판장 전력보강 : 500KW → 850KW (65,000천원)
- 트럭판매동 주변배수로 설치 : 6개소 총564m (90,000천원)
- 시장내 목욕탕 시설 여탕신설 (145,000천원)

○ 시설물안전관리 및 재해예방 기능강화

- 상설점검반 편성운영 : 3개반 6명
: 일일점검 및 주간점검 병행 : 사업소, 법인 합동
: 소방서가스, 안전공사 등 유관기관 단체 합동점검실시 월1회
- 재해사건 예방
: 소방훈련 연4회이상 실시 및 각종 장비확보

□ 차량소통 및 주차관리

○ 주차문제해소 종합계획 수립추진

- 시설물별 주차관리 책임자 지정 : 7개소 7명
- 도매시장 이용관련 전수조사실시 : 시설별 전수조사 실시
- 시장이용 차량 부착용 스티카 제작 : 2,000매
- 주차위반 경고장 유인 : 1,000매
- 주차불편 신고센터설치 : 1개소
- 복개천 주차장 이용안내 표지판 설치 : 3개소
- 주차문제 해소계획 협의회 개최 : 월1회
- 무단주차 및 장기 방치차량 단속 : 6개반 16명

○ 교통안전시설물 설치공사 추진 : 7개동 차선도색 및 시설물설치

□ 기타 시설 및 환경개선 실적

○ 쓰레기처리 체계화 추진

- 집적소 설치 : 4개소(3개법인, 직판장)
: 쓰레기집하, 재활용품 저장목적 (19백만원 소요)
- 소각기설치 : 2개소(부산 및 함도청과)
: 가연성 쓰레기 소각목적 (56백만원 소요)

나. 평 가

【 잘된 부문 】

- 법인, 중도매인 등 종사자의 의식부족으로 상장경매 정착에는 애로가 있었으나 상장경매 추진을 위한 단계별 자체계획 수립, 운영 등의 활발한 지도노력
- 수집상 교육교재 작성 배포, 표준계약서 연중배부 등 수집상등록제 운영관리
- 부실 중도매인 행정조치, 교육실시 및 중도매인 자체평가 등 중도매인 관리강화
- 도매법인과 관리사업소간 전산온라인 설치 노력
- 시설물별 주차관리 책임자 지정운영, 주차불편 신고센타 설치 등 주차문제 해소 종합계획 수립추진
- 쓰레기처리 집적소 및 소각로 설치 등을 통한 시장환경개선 노력

【 개선을 요하는 부문 】

- 도매시장 운영관리 강화를 위한 중장기발전계획 수립 운영
- 채소류 상장경매 정착지도 등 효율적인 상장경매 운용방안
- 평가결과의 활용도 제고 등 지방자체평가 내실화(법인, 중도매인)
- 하역업무 효율화를 위한 개선대책
- 고추.마늘동 운영관리 활성화
- 중도매업 규모화 유도 및 분산기능 강화방안
- 중도매인 및 도매법인의 지도.감독기능 내실화

3	대구광역시
---	-------

가. 추진 실적

1) 도매시장 육성시책 추진

- 품질인증품 및 규격포장화 정착 노력
 - 품질인증품 및 규격포장화 정착지도
 - 판매원표 별도 표기
 - 우대조치 노력
 - 우선경매실시
 - 출하장려금 1-2% 지급
 - 포장자재 지원공급
 - 유관기관 협조 홍보 (농산물검사소, 농협)
 - 홍보물 제작 배포 (팜프렛, 작목반별 서한문 등)

- 지방자체 평가제도 운영실적
 - 지방자체 평가 자문위원회 구성 : 15명
 - 위원회 운영실적 : 2회
 - 도매시장법인 운영상황 점검
 - '94년도 평가결과 보완사항 점검평가

2) 공정거래 질서확립

- 상장경매지도 노력
 - 전품목 상장경매 실시
 - 시 기 : '95. 3. 1 부터
 - 추진사항
 - 경매 최저가격제시제 및 손실보전제 조기정착 지도
 - 채소류 차량단위 경매장 지정 운영 : 4개소

- . 경매차량 대기소 추가 설치 : 3개소
- . 차량 좌회전 일방통행으로 교통소통 원활화
- . 법인별 상장경매 추진반 구성 운영 : 16명
- . 상장경매 기동단속반 구성 운영 : 4개반 8명
- . 직원 전담구역 지정 운영 (입하증 및 경매확인서 대조)

- 상장경매지도 단속실적 : 33건
 - 허가취소 : 4건, 영업정지 : 5건, 경고 : 21건, 시정 3건
- ※ 행정처분기준표 제정 : 도매시장 업무규정에 반영

□ 시장종사자 지도관리

- 관리대상 인원수 : 448명
 - 경매사 : 39명, 중도매인 : 336명, 매참인 : 31명, 관련상인 : 42명
- 추진내용
 - 종사자 교육 : 365명 (유통교육원 : 31명, 자체교육 334명)
 - . 내용 : 유통관계법령, 처리규정, 행정사항, 기타
 - 서한문 발송 : 2회 (2,394명)
 - 수집상 등록 : 1,200명

□ 수입농산물 지도 관리

- 원산지표시제 지도
 - 대상품목 게시판 게시 : 5개소
 - 간담회 개최 : 2회 (대상 : 30명)
 - 합동단속반 편성 지도 단속 (농검 합동, 연 36회)

3) 도매시장 기능활성화

□ 도매시장 발전계획 수립 및 실행

- 북부 농수산물 도매시장 확장건설
 - 농산 B동 및 관리동 완공
 - . 규 모 : 농산B동 8,600평, 관리동 1,491평

- . 사업비 : 226억원
- . 사업기간 : '93. 6 - '95.10

- 수산동 완공

- . 규모 : 5,642평
- . 사업비 : 129억원
- . 사업기간 : '93.11 - '95.12

- 주차장 확장

- . 규모 : 2,245평 (400대 주차)
- . 완공 : '96. 8월 예정

- 부대시설공사 (전기,수도,포장공사 등) : '96년 7월 완공 예정

○ 북부 농수산물도매시장 주차장 유료화 추진

- 주차대수 : 600대
- 소요예산 : 2억원 ('96 예산확보 : 88,000천원)
- 사업기간 : '96 - '97

○ 동부 농수산물 도매시장 건설

- 사업개요

- . 규모 : 부지 36,773평, 건물 29,610평
- . 사업비 : 112,500천원
- . 사업기간 : '96 - '98

- 추진실적

- . 건설 기본계획 수립 : '92. 1
- . 도시계획시설 결정(도매시장) : '93. 9
- . 건설기본계획 및 관리운영방안 용역(대구경북개발연구원) : '96.2
- . 중앙건설기술심의위원회 심의 요청 : '96.2.28

- '96 계획

- . 기본 및 실시설계
- . 교통영향평가
- . 부지매입 (30% 정도)

※ '96년 예산확보 : 135억원 (설계, 부지매입비 등)

□ 유통정보관리

○ 농산물 경락가격 등 유통정보 제공

- 분산처 : 구청, 농촌지도소, 농협, 생산자, 소비자

□ 상거래 여건 조성

- 시장홍보 리후렛 제작 배포 : 1,000부
- 이정표 및 도로 안내판 설치 : 18개소
- 신문, 방송 홍보 : 10회
- 시장이용요령 책자 제작 배포 : 300부
- 출하주에 대한 서비스 개선
 - 출하주 대기실 (4개소), 공중전화(3개소), 교통안내 표지판 설치

□ 기타 도매시장 기능활성화 노력

- 도매시장 운영 관리운영회 활용
 - 위원수 : 11명 (관리사무소장, 법인대표 5, 중도매인대표 5)
 - 활용실적 : 2회
 - . 중도매인 업무규칙 이행사항 지도 방안 , 상장경매 시간조정 협의 등
- 도매법인의 기능활성화 자체 계획 수립에 대한 지도
- 도매시장법인 대표자 협의회 운영(매월 1회)
 - 내 용 : 도매시장내 공정거래 질서확립 등 업무전반 협의
- 중도매인 대표자 협의회 운영 (매월 1회)
 - 구성인원 : 7명
 - 내 용 : 전품목 상장경매 참여, 중도매인 점포 정리, 쓰레기 줄이기 방안 등
- 시장질서 캠페인 실시
 - 회수 및 인원 : 7회 (335명)
 - 홍보물 배부 : 3종 (5,000매)

4) 시설 및 환경개선

□ 지방비 투자실적 : 32,757천원

- 시설물 보수 유지 : 34건
- 차량소통 및 주차질서 관리 : 2건
- 기타 시설 및 환경개선 : 3건

- 시설사용계약 및 보수유지
 - 시설물사용 계약 : 6개법인체 (20,118㎡)
 - 보수유지 실적 : 34건 (24,817천원)
 - 보일러,정화조,전기시설,오수관 정비 등

- 차량소통 주차질서 확립
 - 주차질서 지도
 - 중점관리시간 : 매일 08:00 - 11:00, 15:00 - 18:00
 - 방 법 : 2개조 편성 교대 근무
 - 도매시장 차량 일방통행 실시 : 좌회전
 - 출하차량 통제 : 명절(설, 추석)전 20일간
 - 출하차량 스티카 제작 부착
 - 주차중 및 통행중 5,000매

- 기타 시설 및 환경개선 실적
 - 중도매인 점포 가건물 철거정비 : 91개
 - 쓰레기 줄이기 및 오물방지 지도 단속
 - 단속반 편성 : 5개조 10명
 - 홍보 및 지도 : 입간판 설치 (5개소)
 - 방역실시 : 하절기 (7-9월) 매일 연막 소독
 - 청소의무구역 지정 및 합동 대청소 실시
 - 구역지정 : 334명 (공무원, 시장종사자)
 - 합동청소 : 32회, 10,688명 참여 (매주 토요일)
 - 쓰레기 수거방법 개선
 - 시장내 청소의무구역 지정 및 지정서 교부
 - 일반 오물 분리수거 : 규격포장재 판매소 설치
 - 쓰레기 발생 억제 홍보
 - 환경미화원 구성 운영 : 8회
 - 도매법인 임직원, 중도매인, 관련 입주자별로 구성 (28명)

나. 평 가

【 잘된 부문 】

- 법인, 중도매인 등 종사자의 의식부족으로 상장경매 정착에는 애로가 있었으나 상장경매 추진을 위한 자체계획 수립, 운영 등의 활발한 지도노력
- 시장종사자 교육, 대표자 협의회 개최 등을 통한 도매시장 기능활성화 노력
- 농산동, 수산동, 주차장 등 도매시장 확장 건설
- 시장안내 책자, 도로표지판, 신문방송 홍보 등을 통한 거래 여건 조성
- 쓰레기 발생억제를 위한 홍보 등의 시장환경개선노력
- 시장내 일방통행제, 주차질서 제도 등의 확립노력

【 개선을 요하는 부문 】

- 도매시장 운영관리 강화를 위한 중장기발전계획 수립 운영
- 채소류 상장경매 정착지도 등 효율적인 경매 운용방안
- 지방자체 평가의 내실화(법인, 중도매인) 및 평가결과의 활용도 제고
- 도매시장 운영관리위원회 운영활성화
- 도매법인 및 중도매인의 지도·감독기능 내실화
- 물류효율화를 위한 종합대책
- 중도매업 규모화 유도 및 분산기능 강화방안
- 도매시장 전산화를 통한 업무효율화 노력

가. 추진 실적

1) 도매시장 육성시책 추진

□ 우수출하주 등록제 지도실적

○ 우수 출하주 우대조치 및 육성 상황

- 우수 출하주 출하 계약에 의한 상장 수수료 인하
· 상장수수료 : 7% → 6 ~ 5%
- 출하 선도금 및 출하지도 우선 실시
- 우수 출하주에 대한 규격포장재 지원 및 상품스티커 제작 배포 유도

□ 품질 인증품 및 규격포장화 정착 노력

○ 품질 인증품에 대한 우대조치

- 품질 인증품에 대한 출하장려금 지급 (2% 지급)
- 별도 진열에 의한 우선경매 실시
- 경매전 경매사가 품질등에 대한 사전 홍보 실시

○ 품질인증품 검사실 설치운영

- 국립농산물검사소 인천지소

○ 품질 인증제 안내문 제작 배포 및 홍보

- 홍보물 배부(법인, 중도매인, 출하자) : 6회 3,500부
- 품질인증 내역 통보(도매법인) : 12회
- 현수막 설치 : 4개법인 4회
- 경매사 교육 : 1회 34명
- 중도매인 교육시 품질 인증품 및 규격포장화 시책소개 : 1회 87명
- 관리사무소 산지 실태 조사시 출하자 지도 홍보
· 지역 : 강원도, 전라도, 충청도
· 대상 : 8개 작목반 및 농협, 영농조합

- 규격포장 거래 정착을 위한 포장 상자 해체 소분 판매금지
 - 과일 전품목에 대한 포장거래 추진
 - 규격 포장품에 대한 우선경매등 우대조치 실행
 - 비포장 농산물에 대한 쓰레기 유발부담금 징수 검토
 - 수집상 및 출하단체등에 적극 홍보
 - 규격 포장화 조기 정착을 위한 산지 홍보
 - 관리사무소 산지 실태 조사시 출하자 지도 홍보
 - 농산물 규격 포장시 홍보물 제작 배부 : 400부
 - 법인별 산지 출장소(충남 당진의 8개소)를 통한 규격 포장화 유도
 - 법인 임직원 및 경매사 교육 : 수시실시
- 기타 도매시장 육성 추진실적
- 수집상등록제 정착유도
 - 수집상 등록 실적 (285명)
 - 수집상등록제 시행에 따른 계도 및 단속 (3회)
 - . 수집상 미등록자 출하 행위 등
 - 개장시간(02:00 - 12:00) 제한으로 전문 도매시장 기능 수행
 - 순수 도매거래 기능 유지
 - 농수산물의 신속한 분산 촉진
 - 시설물 유지 관리 원활
 - 충분한 청소시간 확보로 시장환경 개선

2) 공정거래질서 확립

- 상장경매지도 노력
- 상장 지도반 구성 운영 (연중)
 - 지도반 편성 : 2개조 8명
 - 단속 및 조치실적
 - . 중도매인 (1명) : 업무정지 3일

□ 시장중사자 지도관리

○ 경매사 지도 관리

- 경매사 임명 : 38명
- 경매사 자체교육(관리사무소) : 2회

○ 중도매인 지도관리

- 체계적인 중도매인 정비 및 보강
 - . 거래부진자 교체 및 노령화된 중도매인의 신규 세대교체
 - . 허가자수 : 4명(폐업 42명)
- 중도매법인 허가 : 3개 법인 설립
- 중도매인 행정조치 실적 : 허가취소(30건), 업무정지(160건), 경고(111건)
- 중도매인 교육(관리사무소 자체교육) : 1회, 37명

○ 매매참가인 지도 관리 및 운영 실태

- 매매참가인 등록 : 6명
- 거래 물량 : 1,197톤 거래금액 : 544,207천원

○ 하매인(앞자리상) 정비 및 업무보조자등록

- 목적 : 중도매인 업무보조자를 빙자한 하매인 근절
- 기간 : '95. 8. 1 - 9. 30
- 업무보조자 등록
 - . 대상 : 중도매인 동일호적내 가족(2인이내)
 - . 등록인원 : 84명('94년 52명)
- 하매인 영업행위 근절을 통한 공정거래 실현

□ 수입농산물 지도관리

○ 농산물 원산지 표시 홍보물 제작 배포(법인, 중도매인)

- 회수 : 3회, 수량 : 2,100부

○ 원산지 표시에 관한 법인 실무자(4명) 교육

○ 원산지 표시 준수에 관한 장내 방송 실시 (수시)

- 원산지 표시 제도 및 단속 (2회)
 - 단속건수 : 19건
 - 조치내용 : 자체제도(12건), 경고(7건)

□ 기타 공정거래질서 확립을 위한 추진 실적

- 판매원표 관리
 - 관리사무소에서 부여한 일련번호대로 판매원표 인쇄하여 사용
 - 당일 경매종료후 관리사무소에서 검인
 - 판매원표 정정시 정정사유서 제출하여 소명 함
 - 출하주, 관계기관 및 당사자 대상으로 항시 열람 체제 구축
- 불공정거래 신고센터 운영

3) 도매시장기능 활성화

□ 도매시장 발전계획 수립 및 시행

- 도매시장 운영 협의회 설치
 - 위원 : 관리사무소(3명), 법인(공판장) 대표(4명), 중도매인 대표(1명)
- 구월농산물 도매시장 주차장 건설계획 수립
 - 장외 경매장 확보로 시장기능 활성화 도모 및 주차난 해소
 - 승기천 복개 주차장 건설 (주차면수 : 400면, 규모 : L = 약230m, B = 약 22m)
 - 조립식 주차장 건설 (면적 : 약 4,200평, 규모 : 지상3층 규모)
- 제 2도매시장 건설계획 수립 추진
 - 규모 : 부지 3,370평, 건물 17,300평
 - '95예산확보 : 150백만원
 - 사업기간 : '95년 - '98년

□ 유통정보 관리

- 인천지역 PC통신 「인디텔」 과 온라인망 구성
 - 정보전파 : 법인 ⇒ 관리사무소 ⇒ 인디텔 ⇒ PC통신가입자

○ 농림수산물정보센터에 유통정보제공(PC통신)

- 정보전파 : 법인⇒관리사무소⇒농림수산물정보센터⇒전국의 생산자, 소비자

○ 일일 품목별 거래실적 및 경락 가격 제공

- 농수산물 유통공사, 국립농산물 검사소, 지방신문사, 관련기관 및 시장 이용자 등

○ 『농산물 거래동향』 책자 발간

- 농산물 유통량 통계관리 및 자료분석으로 향후 농산물 시세 예측 강화 도모

- 발행부수 : 300부 (3,000천원)

- 배부처 : 농림부, 중도매인, 생산자단체, 작목반, 전국도매시장, 유통공사 등

□ 거래여건 조성

○ 유통종사자 교육 및 간담회 (관리사무소 자체교육)

- 법인 임직원 간담회 : 17회 년 124명 (현안사항 발생시 수시 협의)

- 중도매인 교육 : 1회 87명

- 경매사 간담회 : 2회 년 74명

○ 도매시장 홍보물 제작 배포 (4,000부)

- 배부처 : 유관기관, 산지작목반 등

○ 언론 매체를 통한 홍보(신문, 유선방송) : 7회

□ 기타 도매시장 기능 활성화 노력

○ 명절 및 성수기에 개장일 및 개장시간 탄력적 운영

- 신정, 설날, 정월보름, 추석등 전후 일정기간에 개장일 및 시간연장(02:00 - 15:00)

○ 농산물 소비자 합동구매제 실시

- 중간마진 배제를 통한 소비자 물가 안정 도모

- 실적 : 24,182톤, 26,178천원

○ 농산물 품목별 다량 반입시기(성수기)에 주차장을 임시경매장으로 전환사용

- 품목 : 수박, 홍고추, 마늘등

- 산지 실태조사 실시 (관리사무소)
 - 기간 : '95. 9월 중순 - 11월 초순
 - 인원 : 3개반 12명
 - 내용 : 도매시장 홍보 및 시장운영의 개선 및 필요정보 수집
- 『구월도매시장소식지』 격간지 창간 ('95. 6월)
 - 구월 농수산물 도매시장내 소식 및 유통과 관련된 정보를 유통종사자, 생산자단체 및 작목반 등에 신속하게 전달
 - . 발간부수 : 800부
- 도매시장 휴장일 변경 시행
 - 유통종사자들의 건의에 따라 휴장일 변경
 - . (종전) 년중 매월 첫째, 셋째 일요일 → (변경) 1월부터 3월까지 일요일 휴무

4) 도매시장 시설 및 환경개선

- 지방비 투자 실적
 - 시장내 기존시설 개보수 및 각종 서비스 개선 등을 위한 투자
 - 쓰레기 적치장 담장 및 정화조 설치 : 36백만원
 - 북서쪽 출입 통행로 개설 및 경비 초소 증축 : 15백만원
- 시설사용 계약 및 보수유지
 - 시설사용 계약
 - 계약방법 : 도매시장법인 - 거래금액의 5/1,000,
은행, 식당, 매점 - 재산가액의 50/1,000(수의계약)
- 차량소통 및 주차질서 관리
 - 주정차 질서요원 상시 배치
 - 인원 4명(동문, 서문 각 2명)
 - 명절 및 성수기등에 주정차 요원 증원배치(관리사무소 : 6명, 법인 : 각2명)
 - 일방통행처리로 교통소통 원활 도모
 - 차량 유도판 설치 10개소

□ 기타 시설 및 환경개선 실적

○ 시장환경위원회 운영 내실화

- 자본금 : 120,000천원 (각법인 출자)
- 장비 구입 (청소차량, 지게차 등)

○ 쓰레기 무단투기 및 시장내 반입 금지단속

- 관리사무소, 법인, 시장환경위원회와 합동으로 지도단속
 - . 입간판 3개, 현수막 10개 설치
 - . 안내문 제작배포 : 3,000부
 - . 장내 안내방송 실시 : 수시실시

○ 경매장내에서 대파작업 금지

- 경매장내 대파작업 금지로 먼지 발생 제거
- 쓰레기 발생량 감소

○ 도매시장 시설물 보강

- 쓰레기 적치장 정화조 설치
- 북쪽 출입문 개설

나. 평 가

【 잘된 부문 】

- 규격포장화 조기정착을 위한 산지홍보
 - 관리사무소 산지실태 조사시 출하자 지도, 홍보
 - 포장상자 해체 소분판매 금지
- 상장경매 정착을 위한 지도 노력
- 중도매인 지도관리
 - 관리사무소 자체교육(외부강사 초청) 실시 등
- 수집상 등록제 시행에 따른 계도 및 단속 등의 지도관리
- 원산지표시제 지도
 - 홍보물 배포, 장내방송 수시실시, 계도 및 단속
- 하매인 정비 및 업무보조자 등록실시
 - 중도매인 업무보조자를 빙자한 하매인 근절로 공정거래 실현
- 유통정보 전파 내실화
 - 인천지역 PC통신 인디텔과 온라인망 구성
 - 농림수산정보센터 AFFIS를 통한 유통정보 전파
- 시장환경위원회 운영내실화 유도
 - 신속한 쓰레기처리업무 수행 및 청소비용 절감
- 쓰레기 무단투기 및 시장내 반입금지 단속

【 개선을 요하는 부문 】

- 도매시장 운영관리 강화를 위한 중장기발전계획 수립 운영
- 평가결과의 활용도 제고 등 지방자체평가 내실화(법인, 중도매인)
- 하역업무 효율화를 위한 개선대책
- 중도매업 규모화 유도방안

가. 추진 실적

1) 도매시장 육성시책 추진

- 우수출하주 등록제, 품질인증품 및 규격포장화 지도노력
 - 우수출하주 등록제도 홍보 : 안내 홍보문 10,000매 배부
 - 품질인증 농산물 출하지도 : 22품목(과일9, 채소13)
 - 거래량 : 320MT , 거래금액 : 366백만원
 - 출하장려금 2%지급
 - 규격포장 출하 협조 홍보
 - 안내 전단 배포 : 40,000매
 - 농산물 규격출하 활성화 대책 수립 운영
 - 표준 규격 출하 : 1 ~ 1.2%인하
 - 비표준규격 풀하 : 7% 현행유지
 - 규격출하 비교 평가회 개최 : 년1회
 - 규격포장 유통관리 협의회 개최 (1회)
 - 대상 : 관리사무소, 농검품질관리반, 각법인
 - 내용 : 규격출하홍무대, 안내전단 및 스티커제작 배부 (38천매)
- 지방자체 평가제도 운영
 - 자문위원회 구성위원회 구성운영 : 11명(법인,중도매인,생산자,소비자대표등)
 - 중도매인 자체평가실시
 - 대상인원 : 430명
 - 평가항목 : 5항목(분산 및 시장환경조성 등 업무수행능력 중점평가)
 - 공영도매시장 입주법인(4개소) 자체평가 실시
 - 우수법인 지원우대 대책(지정유효기간 설정, 정부시책 추진, 각종운영지원 등)
 - 부진법인 지도강화 (행정지도강화, 유효기간 차등 등)

□ 기타 도매시장 육성 추진실적

- 농산물 유통개혁 추진계획 수립 운영
 - 시설 및 환경개선 : 출입시간대 설정의 5개사업
 - 운영관리 개선 : 상장수수료 인하외 8개사업

2) 공정거래 질서확립

□ 상장경매 지도노력

- 전품목 상장경매 자체추진계획 수립 운영
- 상장지도반 운영 : 2개반 16명(관리사무소, 법인)
 - 법인별 교환지도 및 점검
- 상장경매 단속실적 및 조치사항
 - 도매시장법인 : 1건(경고)
 - 중도매인 : 194건 (주의 41, 경고 113, 영업정지 23, 허가취소 17)
- 상장경매 홍보 및 교육 (유통종사자 교육 : 461명)

□ 매취상장 지도 노력

- 계획 수립 및 시달 ('95. 6)
 - 매취상장 지도반 편성 : 2개반 16명
 - 내용 : 거래질서확립 도모 및 각법인의 매취상장 운영계획 지도

□ 시장종사자 지도관리

- 경매사 승인관리 : 24명
 - 경매사교육 : 2회 48명
- 중도매인 관리 : 430명
 - 허가 유효기간 설정 : 3년(기존 및 신규허가자)
 - 중도매인 교육 : 53회(개설자5, 법인48)
- 매매참가인 교육 : 18명

□ 수입농산물 지도관리

- 수입농산물 지도관리 계획수립('95. 3)

- 수입농산물 원산지 표시요령 교육 (1회)
 - 인원:127명 (경매사12, 중도매인15)
- 홍보지도 단속반 운영 : 4개반 8명
- 수입농산물 홍보
 - 교육교재 제작 배부(700부),홍보전단(6,000매), 현수막설치(4개)
- 수입농산물 낙찰자 대장화 관리 : 원산지 표시 추적 관리
 - 중도매인 행정조치 실적 : 8명(영업정지1, 주의7)
- 기타 공정거래 질서 확립을 위한 지도실적
 - 출하자 고충처리센터 운영
 - 설치장소 : 5개소(관리사무소, 법인)
 - 운영실적 : 56건
 - 불공정거래 신고소 설치운영(관리사무소내)
 - 운영실적 : 21건 접수 및 처리(정량미달, 불량품 등)

3) 도매시장 기능 활성화

- 도매시장 발전계획 수립 및 실행
 - 제2도매시장 건설계획 수립추진
 - 사업개요
 - . 규모 : 부지 33,100평, 건물 10,000평
 - . 사업비 : 400억원
 - . '95까지 예산확보 : 127억원(국비68, 시비9, 농안기금50)
- 유통정보관리
 - 도매시장 업무전산화 추진 ('95.7)
 - 소요사업비 : 51,000천원
 - 설치내역 : 컴퓨터 주전산기외 5종 18대, 전산실 12평
 - 운영요원 확보 : 2명(전산8급 1, 기능직 1)

- 유통정보 관리계획
- . 도매시장 관리업무 전산자동화 시스템 구축(수집 및 분산기능)
- . 시, 관리사무소, 법인간 유통업무 관리 시스템 구축
- . 전국 도매시장 전산표준화 여건 감안하여 운영(프로그램 표준화)

□ 하역업무 효율화 노력

- 하역료 조정 공동협의회 구성 및 하역요율 결정('95. 4)
 - 협의회 구성 : 개설자, 법인대표, 항운노조
 - ※ '96부터 출하자대표, 수집상대표를 추가참석 협의계획

□ 상거래 여건 조성

- 도매시장 홍보
 - 방문자 : 226명(내국인209, 외국인17)
- 유통종사자 교육 : 493명
 - 중앙교육 : 32명(공무원 7, 경매사 3, 중도매인 18, 기타 4)
 - 자체교육 : 461명(경매사 48, 중도매인 395, 기타 18)
- 경매과정 투명성제고 계획 수립
 - 전자식 전광모니터 설치 : 4개소 ('97년 설치 예정)
 - 감시카메라 설치 : 4개소

□ 기타 도매시장 기능활성화 노력

- 도매시장 운영협의회 구성
 - 협의회 개최 : 월 1회 (주요안전시 수시)
 - 구성 : 5명 (관리사무소장, 각법인 대표 4명)
 - 협의안건 : 불법시설물 철거외 35건
 - . 처리 : 29건 (도매시장 방수공사외)
 - . 추진중 : 7건

4) 도매시장 시설 및 환경개선

□ 지방비 투자실적

○ 도매시장내 시설개보수

- 사업량 : 15개소 (방수공사외 14건)
- 사업비 : 64백만원

□ 시설사용 계약 및 보수유지

○ 공유재산 사용계약 : 16건

- 사용조건 : 1년
- 사용료 : 137백만원

○ 경매장 보수유지 : 1개소 600평 (6백만원)

□ 차량소통 및 주차질서 관리

○ 주정차 질서요원 배치 : 4개소 12명 (관리사무소 8, 법인 4)

○ 주차장 불법시설물 철거 : 75개소(천막 52, 비치파라솔17, 해가림시설 6)

○ 교통시설물 정비 : 5개소 (5백만원)

○ 교통질서 전단 제작 배부 : 5,000매

○ 차량 10부제 이행 : 시장이용자

□ 기타 시설 및 환경개선 실적

○ 화장실 유지보수 : 2개소(29백만원)

○ 잔여토지 매입분 주차장 설치 : 230평 (30백만원)

○ 장애인 화장실 통로설치 : 2개소(1백만원)

○ 하계 방역 및 악취제거 소독 : '95.5 - 10월 주6회 (1백만원)

○ 도매시장 하수구 준설 : 240 m (1백만원)

○ 시장내 주차장 차선 도색 : 2 km 450면 (2백만원)

○ 시장주변 도로정비 (덧씌우기) : 4회 (4백만원)

나. 평 가

【 잘된 부문 】

- 중도매인 자체평가 실시
- 상장지도반 운영 (법인별 교환지도 및 점검)
- 수입농산물 판매 지도관리
 - 원산지 표시요령 교육, 홍보 전단 배포
 - 수입농산물 낙찰자 대장화 관리 (원산지 표시 추적관리)
- 불공정거래신고소 운영을 통한 공정거래유도 (관리사무소)
- 도매시장관리업무 전산시스템 구축 노력
- 하역료 조정 공동협의회 구성 운영
- 도매시장운영 협의회 운영활성화
- 차량소통 및 주차질서 관리
- 시설 및 환경개선 노력

【 개선을 요하는 부문 】

- 도매시장 운영관리 강화를 위한 중장기발전계획 수립 운영
- 채소류 상장경매 정착지도 등 효율적인 경매 운용방안
- 평가결과의 활용도 제고 등 지방자체평가 내실화(법인, 중도매인)
- 도매법인 및 중도매인의 지도.감독기능 내실화
- 물류효율화를 위한 종합대책
- 중도매업 규모화 유도 및 분산기능 강화방안

6	대전광역시
---	-------

가. 추진 실적

1) 도매시장 육성시책 추진

□ 품질인증품, 규격포장화 정착 노력

○ 규격포장화 단계적 시행

- '94. 9 : 사과, 배, 감귤
- '95. 5 : 과실류, 채소류 (마늘, 양파, 고추, 당근 등) 확대
- '96. 1 : 전 품목 실시 (일부 품목 제외)

○ 우대조치 지도

- 품질인증품 : 위탁상장수수료(0.1%) 생산자에게 환원 조치
- 규격포장화 : 출하주에게 출하촉진 장려금 지원

□ 중도매인 자체평가 실시

○ 평가결과조치

- 시정명령 : 부진자 22명에 대하여 실적증진 촉구
- 우수중도매인 우대조치

· 포상자 선정기준 : 평가결과 우수자 선발후 매년 포상토록 추진
· 해외시찰 및 각종 교육 우선 배정

2) 공정거래질서 확립

□ 상장경매 지도노력

○ 법인 합동지도반 편성 운영(6개반 20명)

- 법인, 공판장 : 18:00 - 익일 08:00
- 관리사무소 : 08:00 - 18:00

○ 지도사항

- 품목별(전품목) 상장경매지도
- 중도매인 위탁판매행위 단속
- 경매기록사항 지도

○ 공정거래 질서확립을 위한 지도단속 : 132회

□ 시장중사자 지도관리

○ 경매사 임면 승인 현황 : ('94) 25명 → ('95) 36명

○ 중도매인 지도관리

- 중도매인 허가 및 허가취소 : 각 23명

- 분기별 법규위반 중도매인 조치사항

구 분	거래실적 미달자				조 치 사 항		
	1/4	2/4	3/4	4/4	사유서	경 고	정 지
명	12	115	95	78	132	88	80

□ 수입농산물 지도관리

○ 원산지표시 지도반 편성 (6개반 12명)

- 구성 : 법인별 각 2명씩(10명), 관리사무소 : 2명

- 운영기간 : '95.1.1 - 년중 (수시로 실시)

- 협조기관 : 국립농산물검사소 대전출장소

- 점검내용 : 국내산 및 수입농산물 원산지표시 거래 및 부정유통 단속

□ 기타 공정거래 질서확립을 위한 지도실적

○ 불공정거래 현장조정반 운영

- 현장조정반 : 7명 (불공정거래신고센터 운영요원: 관리사무소 1명, 법인 6명)

○ 시장주변 유사 도매업소 계도

- 계도반 편성 : 5명 (시 1, 구청 2, 관리사무소 2)

- 계도기간 : 1995.12.9 - 12.20

- 활동 : 안내지 300매 배포

○ 주차안내 및 시장내 잡상인 단속 : 계도 150건, 주의 25건, 경고 10건

3) 도매시장 기능활성화

□ 도매시장 발전계획수립 및 실행

○ 농수산물 도매시장 현대화 계획 수립 시행 ('91.10 이후)

- 채소경매장 신축 : 2,520㎡ ('91.6 완공)
- 활어경매장 신축 : 302㎡ ('92.4 완공)
- 편익시설 확충 : 180㎡ ('92.6 완공)
- 전어물경매장 신축 : 1,476㎡ ('93.8 완공)
- 시장내 사유지 매입으로 주차장 확보 : 4,374㎡ ('95.10 완공)

○ 도매시장 업무전산화사업 추진 ('93.12. 이후 계속시행)

- 단계별 전산화 수립
 - . 1단계 : '95년도에는 대전청과, 대전중앙청과, 대전수산물시장
 - . 2단계 : '96년도에는 한밭전해산물
 - . 3단계 : '97년도에는 도매시장법인(공판장)과 전산망 구축

□ 유통정보 관리

- 정보수집 : 도매시장법인(공판장)의 반입량조사, 경락가조사
- 정보전파 : 관리사무소 취합 → 거래현황 분석 → 시, 구청, 유관기관 등에 제공 및 언론사 보도자료 및 시민, 농협(농어민) 직접 분산

□ 기타 도매시장 기능활성화 노력

- 농수산물 도매시장 활성화 대책반 운영
 - 대책반 구성 : 8명 (법인, 공판장 대표 5명, 시 농산물유통계장, 관리사무소장, 대덕구청 산업계장)
 - 대책반 개최 : 매월 1회 → 법인(공판장) 순회개최
 - 회의내용 : 도매시장 활성화 모색, 불공정 거래행위 근절대책 회의, 도매시장 환경개선 대책 협의 등
- 대전광역시 농수산물도매시장 운영관리조례 개정 운영
 - 대전광역시 조례 제2477호 ('95.6.7)
 - 대전광역시 규칙 제2014호 ('95.7.7)
- 농수산물 거래제한 및 품목 변경고시 : 대전광역시 고시 제121호 ('95.5.3)
 - 고시품목 : 과일류(9종), 채소류(10종), 선어류(4종), 기타청과류(4종)
- 도매시장 상장수수료 인하 : 각 법인 부류별 0.5% 인하

4) 도매시장 시설 및 환경개선

□ 지방비 투자실적

- 수산소매상가 지붕 교체 : 57,115천원
- 주차선 도색 : 15,156천원
- 정문 초소 증축 : 32,392천원
- 보안등 설치 : 12개소 (투자액 : 14,190천원)
- 공중화장실 정비 : 소변기, 문짝교체 등 6종 정비 (투자액 : 3,500천원)

□ 차량소통 및 주차질서 관리 지도

- 차량소통 및 주차질서 합동 지도반 편성 : 6개반 20명
- 운영기간 : '95.1 - 년중
 - 도매시장법인 : 18:00 - 익일 08:00
 - 관리사무소 : 08:00 - 18:00

□ 기타 시설 및 환경개선 실적

- 채소경매장 증축 : 316평
 - 대전청과와 대전중앙청과에서 자체부담하여 시에 기부 체납
- 주차장 시설 확충 : 68대분 (콘크리트 포장 665평, 담장 184m², 화단조성 166평)
- 주요시설물 점검
 - 점검일자 : '95.8.28 - 9.2 (6일간)
 - 점검대상 : 농산물경매장, 수산물경매장(활어경매장 포함), 건어물경매장, 관련 소매상가동, 냉동실, 후숙장, 전기실, 관리소(구내회관, 휴게실, 이발소)
 - 주요시설물 점검결과 이상 없음

○ 시장내 잡상인 단속 및 불법 쓰레기 투기 단속반 편성 및 실적

- 단속기간 : '95.7.7 - 연말까지
- 구 성 : 2개반 18명 (관리소직원 및 청원경찰)
- 불법쓰레기 투기 단속 실적 : 150회
 - . 계도 250건, 주의 45건, 경고 30건

○ 법인별 청소구역 지정 : 5개법인 (매월 시장환경의 날 운영)

나. 평 가

【 잘된 부문 】

- 상장지도 등의 공정거래질서 확립노력
- 도매시장 상장수수료 부류별 0.5% 인하 시행
- 중도매인 자체평가 실시
- 거래실적 부진 중도매인 관리강화 노력
- 주차장 등의 시설 확충노력
- 불법 쓰레기 투기 단속

【 개선을 요하는 부문 】

- 시장주변 유사 도매업소 활성화 방지
- 시장내 물류효율화를 위한 종합대책
- 평가결과의 활용도 제고 등 지방자체평가 내실화(법인, 중도매인)
- 도매시장 운영관리위원회 운영활성화
- 도매법인의 지도·감독기능 내실화
- 중도매업 규모화 유도 및 분산기능 강화
- 도매시장 전산화를 통한 업무효율화 노력

7	수원시
---	-----

가. 추진 실적

1) 도매시장 육성시책 추진

- 우수출하주 등록제, 품질인증품, 규격포장화 정착지도
 - 우수출하주 등록사업 지도
 - 우수출하주에 대하여 산지선도금, 출하장려금등 우대토록 도매시장법인 수시지도
 - 규격출하 유도를 위한 농산물 반입 실태조사 (농검 합동)
 - 조사시기 : 분기별 1회 실시
 - 조사내용
 - : 품질인증품과 표준규격출하품 반입실태 및 가격동향조사
 - : 일부 비규격출하되는 사과, 딸기, 배추 등 규격출하토록 지도 등
 - 품질인증품 및 규격포장화 지도
 - 도매법인에 품질인증품 승인 내역서 통보로 출하약정 유도
 - 표준규격품에 대한 가격차별화에 대하여 우선경매실시, 장려금 우대지급토록 도매법인 지도
 - 규격출하 및 품질인증품 정착유도를 위한 경매장내 현수막 부착
- 지방 자체평가제도 운영
 - 평가자문위원회 구성 운영
 - 활동내용
 - . 도매시장법인별 평가결과 심의 및 자문
 - . 중도매인에 대한 자체평가 심사기준 및 평가결과 심의
- 기타 도매시장 육성 추진실적
 - 수집상 등록 및 관리
 - 수집상 등록을 위한 간담회 개최 : 2회 50명

- 수집상 등록 안내홍보물 제작 배부 : 1회 100매
- 수집상 등록 : 244명 (청과 174, 수산 70)
- 미등록 수집상 지도단속 (4회)
 - . 단속건수 : 10명
 - . 위반자 처벌 : 시정지시하여 수집상 등록 처리
- 농수산물 쓰레기유발부담금제 시행 노력
 - 쓰레기유발부담금제 세부계획 수립
 - 쓰레기유발부담금제 시행 대비 사전홍보 실시 (교육 1회 181명)

2) 공정거래질서 확립

□ 상장경매 지도노력

○ 상장경매 지도 단속

- 단속회수 : 월 2회
- 단속내용
 - . 수시 경매참관으로 불공정 경매행위 지도단속
 - . 법인별 반입물량 표본조사하여 법인의 판매원표와 비교 조사
 - . 중도매인의 수탁판매행위 단속
- 위반자 행정처분
 - . 중도매인 : 시정명령 17명 (타지역 경매물품 무단반입 판매)
 - . 경매사 : 시정명령 2명(경락가 미호찰)
 - . 도매시장법인 : 시정명령 법인 2회 (판매원표 불성실 기재, 경매 참가시 규격복장 미착용)

○ 상장경매 제고를 위한 간담회 개최

- 개최시기 : 분기별 1회
- 대상 : 법인, 경매사 및 중도매인 대표

□ 매취상장지도 노력

○ 매취상장 지도

- 반입이 잘 안되는 품목 (양채류, 나물류 등)을 도매법인이 매취하도록 유도
- 일시적 수요량이 대폭 증가될때에 수급조절 및 가격안정을 위하여 매취상장토록 유도

□ 시장중사자 지도관리

○ 시장중사자 지도관리

- 유통질서지도요원 2명 고정배치로 유통질서 확립
- 중도매인별 관리카드 작성 비치(거래실적, 행정처분사항등 기록)
- 중도매인에 대한 행정처분 실시
· 허가취소 (7명), 영업정지 (3명), 경고 (22명), 시정명령 (28명)

○ 유통중사자에 대한 교육실시(유통공사와 합동교육)

- 대 상 : 법인, 중도매인 등 181명 (2회)
- 교육내용
· 개정 농안법, 중도매업의 발전방향, 도매시장 활성화 방안 및 당면과제

○ 유통중사자와의 간담회 개최

- 개최회수 : 분기별 1회
- 참석대상 : 18명 (경매사, 중도매인, 소매상 대표)
- 회의내용
· 시장활성화 방안, 유통질서 확립방안, 물기안정, 주차질서 확립방안 협의

□ 수입농산물 관리

○ 농수산물 원산지 표시 안내판 설치 (4개소)

○ 원산지 표시제 이행 및 지도

- 지도요원 2명 고정배치
- 수입 농수산물 부정유통신고센터 설치운영 (5건처리)
- 농수산물 원산지 표시제 표시요령 교육 실시 (1회, 181명)
- 원산지 표시제 안내 팸플렛 제작 배부 (2회, 400매)

○ 원산지 표시제 이행실태 단속(월 1회)

- 단속회수 : 20건 (시정지시)
- 위반내용 : 해포판매시 원산지 미표시

□ 기타 공정거래질서확립을 위한 추진실적

○ 공정거래 질서 계도반 편성

- 인원수 : 3명(운영계장외 2명)

- 계도내용 : 유통질서 문란자 지도단속, 점포외의 장소에 무단적치행위
- 위반자 처분 (1명 경고처분, 17명 시정명령)
- 상장경매 및 위탁판매 행위 지도를 위한 교육 실시
 - 자체교육 : 관리사무소 3회, 205명 실시
 - 위탁교육 : 농수산물유통공사 3회 13명 실시

3) 도매시장 기능 활성화 노력

□ 도매시장 발전계획 수립 및 실행

○ 도매시장 확장 추진

- 사업기간 : '93. 11월 ~ '96. 4월
- 사업비 : 4,595백만원
- 시설확장 내용
 - . 부지면적 : 13,720평 → 17,350평(증 3,630평)
 - . 건물 신축 : 2개동(소매동, 채소경매장) 1,796평 (총면적 6,419평)
 - . 쓰레기 적환장 : 180평
 - . 철골주차장 : 1개소 1,140평, 주차능력 140대 (도매시장 총 주차능력 620대)
 - . 우수처리장 : 1개소 28평

□ 유통정보관리

○ 유통정보의 수집 및 전파

- 법인별 경락가격 게시판 1개소씩 설치
- 관리사무소 전화자동응답기 설치 운영 (1대)
 - . 정보 제공 내용 : 48개품목, 거래단위별 경락가격 시세표
- 시청 종합민원실내 전광판에 경락가격 게시 운영
 - . 시청 종합민원실내 민원인에게 27개 주요 품목의 경락가격을 매일 제공
- 경기도청 ARS 운영에 따른 정보 제공
 - . 내용 : 76개 품목별 등급별 경락가격 및 반입량 제공
- 주요 일간지 자료제공 : 매일

□ 하역업무 효율화 노력

○ 하역업무 개선을 위한 간담회 개최

- 개최회수 : 4회(분기별 1회)
- 참석대상 : 법인별 하역노조 대표 4명 및 법인 실무자
- 주요내용
 - . 하역업무 개선 방안 협의 (장비 도입 및 하역요금)
 - . 성실한 하역으로 물품파손 사전방지 방안 협의

○ 하역비 개선을 위한 하역실태조사

- 조사시기 : 2회(상.하반기)
- 조사방법 : 주요도매시장의 하역요금 협정표 조사 비교
- 조사결과 : '96하역요금 조정시 반영 계획

□ 상거래 여건 조성

○ 도매시장 홍보

- 신문보도 : 5개신문 15회
- 도매시장 홍보를 위한 유선방송 방영 : 6회
- 도매시장 홍보를 위한 팸플렛 제작 배부 : 1회 1,000매
(배부처: 전국 시군 행정기관, 농협, 우수출하주 및 작목반)

○ 중도매인 집합교육(년 2회, 181명)

- 교육내용 : 농안법, 도매시장 활성화 방안, 원산지 표시제, 유통질서 확립

○ 출하자 고충처리신고센터 설치운영 (관리사무소)

- 설치기간 : 년중 24시간 운영
- 처리건수 : 8건

□ 기타 도매시장 기능 활성화 노력

○ 도매시장 운영관리위원회 활동

- 위원회 구성 : 11명 (법인, 중도매인, 경매사 대표)
- 활동실적
 - . 월 1회 위원회 개최
 - . 도매시장활성화 방안, 농수산물 수급안정 방안, 농수산물 유통질서 확립 방안

○ 임시주차장 확보 : 2필지 1700평 무상임대 사용

□ 기타시설 및 환경개선 실적

○ 도매시장 청소관리를 위한 운영체계

- 청소인부 고정배치 : 5개지역으로 구분하여 담당책임제 운영

- 인원수 : 12명(관리사무소 2, 법인 10명)

○ 대청소의날 운영 : 주 1회(토요일) 관리사무소, 법인, 유통종사자 등 합동 실시

○ 악취제거 및 방역활동

- 탈취제 살포 : 하절기 1일 1회 실시

- 연막소독 : 월 2회 실시

○ 하수구 및 배수로 준설 : 년2회(4,9월)

○ 쓰레기 적환장 지하 설치 공사

- 공사기간 : '95. 8월 - '96. 4월

- 설치규모 : 180평

- 쓰레기적환장내 시설물 설치 내역

. 소각기 1대, 탈취기 1대, 압착기 1대

나. 평 가

【 잘된 부문 】

- 수집상등록제 정착을 위한 간담회 개최, 안내홍보물 배부, 지도단속 등 노력
- 상장경매 정착을 위한 지도단속 강화
 - 타지역 물품반입 판매, 경락가 미호창, 판매원표 지도 등
- 중도매인 지도관리
 - 중도매인별 관리카드 작성 비치
 - 중도매인에 대한 행정처분 강화
- 유통종사자에 대한 자체교육 실시
- 원산지 표시제 지도 노력
 - 수입농수산물 부정 유통 신고센터 설치 운영 등
- 쓰레기 적환장 설치 노력

【 개선을 요하는 부문 】

- 도매시장 시설협소로 인한 물류 체계 혼잡 해소
- 도매시장 거래활성화 노력
- 도매시장 운영관리 강화를 위한 중장기발전계획 수립 운영
- 채소류 상장경매 정착지도 등 경매효율화 노력(전송물량 대책 포함)
- 평가결과의 활용도 제고 등 지방자체평가 내실화
- 도매시장 운영관리위원회 운영활성화
- 도매법인 및 중도매인의 지도·감독기능 내실화
- 도매시장 전산화를 통한 업무효율화 노력

8	청 주 시
---	-------

가. 추진 실적

1) 도매시장 육성시책 추진

- 우수출하주등록제, 품질인증품 및 규격포장화 지도노력
 - 규격포장 출하 유도
 - 도매시장 출하시 사과 포장규격화 유도(5kg, 10kg, 15k 상자)
 - . 합동회의 개최(법인, 중도매인대표 및 농점) 및 단속반 운영
 - . 출하단체 적극계도 (단협, 영농조합)

2) 공정거래질서 확립

- 상장경매지도노력
 - 합동상장지도반 운영 : 총 10명
 - 중도매인 상장경매 교육
 - 참석대상 : 과일부 (54명), 채소부 (56명), 수산부 (13명)
- 시장중사자 지도관리
 - 중도매인 허가 (15명) 및 허가 취소 (9명)
 - 중도매인 월간 최저 거래금액 미달자 경고(4명)
- 수입농산물 지도관리
 - 농수산물 원산지표시제 홍보용 전단 배부(200부)
 - 원산지 표시방법, 요령 및 부정유통 고발 포상금 지급요령 등
 - 농수산물 원산지표시 업무처리요령 홍보

3) 도매시장 기능 활성화

- 유통정보 관리
 - 도매시장법인에서 반입량 및 가격조사(당일)
 - 관리사업소에서 취합 및 도매가격 작성 → 시청,유관기관(도청, 시청, 농촌지도소

- 농산물 당일 경락가격 상담창구개설 전화번호 안내엽서 배포(1,000매)
 - 법인, 각시군 농촌지도소 배포
 - 생산자단체 및 출하주에 홍보
- 일일농산물 소매가격(9개 주요품목) 홍보
 - 유선방송, 라디오, 팩스 등 이용

□ 상거래 여건조성

- 유사도매업 불법 유통행위 합동단속반 편성(6명)
 - 단속기간 : '95.5.24 -
- 도매시장주변 잡상인 단속
 - 단속기간 : '95.11.9 -
 - 단속조 : 2개조 20명 (관리사무소, 법인등 합동)
- 도매시장 홍보용 안내문 제작 배부(1,000매)

□ 기타 도매시장 기능 활성화 노력

- 설날, 추석절 농산물 수급 및 가격안정대책 수립운영
- 도매시장 현안문제 해소노력
 - 도매시장내 쓰레기 문제, 상장경매 이행 등 협의(법인,중도매인대표 참석)

4) 도매시장 시설 및 환경개선

□ 시설사용계약 및 보수 유지

- 도매시장 후문진입로 확장 공사
 - L : 70M , 차도 2.5 M 확장
- 도매시장 배수지열 확장공사
 - 반중력식 옹벽 43 M
- 도매시장내 급수관 증설 (162 M)

나. 평 가

【 잘된 부문 】

- 사과 포장규격화 유도를 통한 도매시장 출하지도
- 농산물 경락가격 상담창구 개설 전화번호 안내엽서 배포
 - 법인, 각시.군 농촌지도소 배포
- 일일농산물 소매가격(9개 주요품목) 홍보
 - 유선방송, 라디오, 팩스 등 이용
- 설날, 추석등 성수기에 농산물 수급 및 가격안정대책 수립 운영

【 개선을 요하는 부문 】

- 도매시장 거래활성화 노력
- 도매시장 운영관리 강화를 위한 중장기발전계획 수립 운영
- 채소류 상장경매 정착지도 등 효율적인 경매 운용방안(전송물량 포함)
- 평가결과의 활용도 제고 등 지방자체평가 내실화(법인, 중도매인)
- 도매시장 운영관리위원회 운영활성화
- 도매법인 및 중도매인의 지도.감독기능 내실화
- 물류효율화를 위한 종합대책
- 중도매업 규모화 유도 및 분산기능 강화방안
- 도매시장 전산화를 위한 업무효율화 노력

9	전 주 시
---	-------

가. 추진 실적

1) 도매시장 육성시책 추진

- 수집상 등록제 운영 관리
 - 수집상 등록인원 : 312명(청과 258명, 수산 54명)
 - 수집상 영업실적 관리 : 법인별로 수집상 개인별관리
 - 우수 수집상 관리 : 우수수집상에 대해서는 자금지원 및 우수출하주 선정시 우선권 부여토록 추진
 - 미등록 수집상 관리
 - : 불법 수집상 고발센터 설치운영
 - : 자체 단속반 편성 주시 점검

2) 공정거래질서 확립

- 상장경매 지도노력
 - 상장지도반 편성운영
 - 구성 : 2개반6명 (직원2, 청경4)
 - 실적 : 행정조치 3건 (비상장 품목 판매)
- 시장종사자 지도노력
 - 수집상 교육 : 2회 213명
 - 중도매인 교육 : 1회 130명
 - 중도매인 행정처분 : 거래실적 부진
 - 주의(53건), 경고(76건), 업무정지(4건), 허가취소(10건)
- 수입농산물 지도관리
 - 원산지 표시 합동지도 단속 : 5회
 - 농검, 도청, 시청, 구청과 합동단속
 - 현지도 및 단속(현지시정:34건, 위반단속:12건)

- 기타 공정거래 정착을 위한 노력
 - 불공정거래센터 운영 : 관리사무소에 설치

3) 도매시장 기능활성화

- 유통정보 관리
 - 유통정보 수집
 - 거래실적 일일보고 : 품목별 거래물량, 거래액, 경락가
 - 현지 물가시세 조사
 - 수집된 유통정보 취합, 분석
 - 유통정보 전파홍보
 - 매체 : 호남매일신문, PC통신망-전북네트, 물가시세포
 - 내용 : 도매시장 경락시세, 도매시장 활동사항등
- 기타 도매시장 기능활성화 노력
 - 활어경매장 접객판매행위 단속
 - 소매행위 단속
 - 대상 : 중도매인 점포의 상품판매
 - 박스등 포장단위가 아닌 날개 및 소분 판매행위
 - 불법 수집상 고발센터 운영 : 관리사무소
 - 무등록 수집상, 차명기재, 수집상의 불법행위등 고발접수 처리
 - 전미동, 송천동 방면 버스, 도매시장 경유토록 노선 조정 협의중
(도매시장 이용자 편익제공)

4) 시설 및 환경개선

- 시설사용계약 및 보수 유지
 - 가로등 보호대 설치 : 가로등의 도로변 노출로 인하여 차량에 의한 파손 보호
 - 활어장 고압전력 구전설비 공사 : 기존(저압13kw) ⇒ 고압 22,900V(신설)

□ 차량소통 및 주차질서 확립

- 도로차선 도색 : 주차장 517대, 차선 65M, 과속방지턱 2개, 경계석 60개
- 주차질서 지도반 운영 : 경매시간대 주차질서 계도요원 배치 : 2명

□ 기타시설 및 환경 개선 실적

- 도매시장 오수관 청소
 - 오수관 관로의 각종 오염물 제거
 - 전북위생공사 (1,350천원)
- 김장쓰레기 투기행위 단속 및 수거
 - 김장쓰레기 투기행위 단속
 - 구청 청소차 지원(2대) : 다량의 쓰레기 수거
- 전기 정기검사 : 월2회(전기보안관리공사와 합동으로 점검실시)
- 소방시설물 점검 : 월1회(자체점검)
- 소화기함 설치(개수 49개)
 - 설치장소 : 주요통로 및 점포주변 (화재발생 우려지역)
 - 화재발생시 초기진화로 대형화재 방지

나. 평 가

【 잘된 부문 】

- 산지수집상 등록제 조기정착 유도
- 중도매인 지도관리(거래실적 부진자 중점 지도)
- 원산지표시제 합동 지도 단속
 - 농검, 도청, 시청, 구청과 합동 단속실시
- 언론매체, PC통신(전북네트) 등을 통한 유통정보 전파
- 상장경매 정착을 위한 노력

【 개선을 요하는 부문 】

- 도매시장 운영관리 강화를 위한 조직정비 및 중장기 발전계획 수립 운영
- 도매시장 거래활성화 노력
- 평가결과의 활용도제고 등 지방자체평가 내실화 (법인, 중도매인 평가)
- 도매시장 운영관리위원회 운영활성화
- 도매법인 및 중도매인의 지도·감독기능 내실화
- 하역업무 효율화를 위한 노력
- 중도매업 규모화 유도 노력
- 도매시장 업무전산화를 위한 업무효율화 노력

가. 추진 실적

1) 도매시장 육성시책 추진

- 품질인증품 및 규격포장화 지도 노력
 - 품질인증품 및 규격포장화 지도 전담사무소 설치 운영
 - 장 소 : 원협공판장 2층
 - 주 관 : 농산물검사소 (직원상주근무)
 - 주요추진업무 : 품질인증품 및 규격포장화 출하 지도
 - 품질인증품 및 규격포장화 정착노력
 - 우선경매실시 지도 및 비규격농산물 반입금지 제도
- 지방 자체평가제도 운영
 - 자체평가위원회 구성 : 14명
 - 시장법인체 및 공판장에 대한 자체평가실시
 - 중도매인 자체평가실시

2) 공정거래 질서 확립

- 상장경매 지도 노력
 - 상장경매지도반 운영 : 지도일지 기록 유지
 - 상장경매 추진에 따른 업무 시정지시 : 3회
- 매취상장 지도 노력
 - 매취상장 유도업무 지시 : 2회
- 시장종사자 지도관리
 - 확보경매사 : 14명
 - 최소경매사(17명) 확보 지시 : 시장법인체 (미확보 3명)
 - '95 경매사 임면 승인 실적 : 5명

- 중도매인 관리인원 : 222명
 - 거래실적 부진자 행정처분(주의 56, 경고 30, 업무정지 7, 허가취소 4, 시정명령 1)
- 수집상 등록관리 : 221명
 - 미등록 수집상 출하지도 단속 : 17건
- 매매참가인 : 1명
- 기타 상인관리 : 하매인 및 잡상인 거래질서 지도단속 (수시)

□ 수입농산물 지도 관리

- 원산지표시 지도 단속 : 단속반 편성 운영
 - 행정처분 : 주의, 경고, 과태료 처분 등 (15명)
 - 교 육 : 4회 (연인원 125명)

□ 기타 공정거래질서 확립을 위한 지도 실적

- 불공정거래 신고 및 고충처리센터 운영
 - 접수 : 2건, 처리 : 2건 (반환조치)
- 원산지표시 스티카 및 풋말 제작 배부(각 시장법인체별) : 1,000개
- 시장법인체 및 공판장에 대한 업무 검사실시(95.8.)

3) 도매시장 기능 활성화

□ 도매시장 발전계획 수립 및 실행

- 도매시장 이전검토계획 수립

□ 유통정보 관리

- 농산물 경락가격 등 유통정보 제공
 - 분산처 : 구청, 농촌지도소, 농협, 생산자, 소비자
- 전산화 추진 계획 : '97년도

□ 상거래 여건 조성

- 시장 안내표시판(이정표) 설치 : 3개소
- 시장운영사항 홍보 : 휴무일 홍보
 - 일간지(2개사) 및 반상회보 게재

- 출하주에 대한 서비스 개선
 - 출하주 대기실 설치 : 5개소
 - 공중전화 설치 : 4개소

4) 도매시장 시설 및 환경개선

- 지방비 투자 실적
 - 시설확충 및 보수 : 13건 (사업비 투자 : 187,397천원)
 - 시장내 차선 도색, 도매동 소화전 배관공사 등
- 시설 사용계약 및 보수유지
 - 계약 : 204건 (592,427천원)
 - 도매동 : 5건 381,196천원
 - 소매동 : 194건 185,386천원
 - 부대시설 : 5건 25,845천원
 - 유지보수
 - 시설보수 : 5건 12,614천원
 - 시설사업 : 10건 132,700천원
- 차량소통 및 주차질서 확립
 - 주차시설 확충 : 지주식철골조 주차장시설 설치
 - 주차대수 : 78대 (사업비 : 520백만원)
 - 경매시간 (04:00 - 08:00)대 주차질서 계도
 - 계도인원 : 청원경찰 4명
 - 주차시설 확충
 - 구조 : 철골주차장 (4층)
 - 사업비 : 520백만원
 - 주차대수 : 78대

□ 기타 시설 및 환경개선 실적

○ 경매장내 시설 개선

- 경매장내 중도매인 사무실 및 잔품처리장 시설 설치 : 16동

- 시공 : 중앙청과(주) 시공 후 기부체납

. 구 조 : 경량철골조 (4층)

. 면 적 : 2.9평 × 16동 = 46.4평

- 차선정비 (도색) : 2회

○ 방역실시 : 월1회 이상

○ 시장법인체별 효율적인 쓰레기처리 방안 유도

- 소각로 및 용융기 설치 : 스티로폴 등 자체 소각

- 쓰레기 수집 운반 차량(압롤카) 구입, 쓰레기 매립장에 자체 처리

. 수집운반차량(압롤카) 2대 (원협 1대, 중앙청과 1대)

나. 평 가

【 잘된 부문 】

- 철골조 주차시설 설치
- 쓰레기 처리의 효율적인 추진방안 강구
- 미등록 수집상 출하지도 단속 등 수집상등록제 조지정착 유도
- 도매시장 이전계획 검토
 - 도매시장 기능발휘 포화 상태

【 개선을 요하는 부문 】

- 도매시장 운영관리 강화를 위한 중장기발전계획 수립 운영
- 채소류 상장경매 정착지도 등 효율적인 경매 운용방안
- 평가결과의 활용도 제고 등 지방자체평가 내실화(법인, 중도매인)
- 도매시장 운영관리위원회 운영활성화
- 도매법인 및 중도매인의 지도·감독기능 내실화
- 물류효율화를 위한 종합대책
- 중도매업 규모화 유도 및 분산가능 강화방안
- 도매시장 전산화를 통한 업무효율화 노력

여 백

VI. 도매시장법인별 평가내역

여 백

VI. 도매시장법인별 평가내역

☐	서울청과	121
☐	서울청과	155
☐	서울청과	189
☐	서울청과	223
☐	서울청과	257
☐	서울청과	289
☐	서울청과	323
☐	대구중앙청과	357
☐	영남청과	395
☐	대한청과	431
☐	인천농산물	467
☐	건영농산물	501
☐	덕풍청과	537
☐	광주청과	571
☐	광주중앙청과	603
☐	호남농산물	635
☐	대전청과	669
☐	대전중앙청과	701
☐	수원청과	735
☐	세류청과	767
☐	청주청과	799
☐	전주청과	835
☐	울산중앙청과	867

여 백

서 울 청 과

여 백

서울청과

I. 평가결과 요약

1. 종합득점

구 분	가 중 치	득 점	총 합 평 가
계량지표	43	39.03	우 수
비계량지표	57	51.23	
계	100	90.26	

2. 평가부문별 득점현황

평 가 부 문	가 중 치	득 점
계	100	90.26
1. 종합경영관리	8	7.50
2. 산지개발 및 집하노력	17	15.15
3. 공정거래노력	35	31.54
4. 업무수행능력	25	22.12
5. 경영합리화	15	13.95

3. 총 평

【 우수한 부문 】

- 지속적인 장학사업추진, C.C TV 설치 운영 등 법인의 공공성제고 노력
- 수집상등록제 정착 유도, 원산지표시제 지속 추진 등 정부시책에 대한 호응도
- 출하자에 대한 서비스제공 노력
- 상장경매제 정착을 위한 제반 노력
- 시세 자동팩스 전송시스템 운영 등의 유통정보제공 노력
- 전산화를 통한 업무효율화 도모
- 조직구성 및 운영의 적절성
- 비용절감 노력을 통한 경영합리화

【 개선을 요하는 부문】

- 엽.근채류 상장경매 정착 유도
- 최저가격제시제 및 손실보전제의 체계적인 운영
- 하역업무 효율화 노력
- 시장환경 및 주차질서 확립 노력

II. 계량지표 평가결과

지 표 명	산 식	가중치	실적	득점
계		43	(%)	39.03
1. 선도자금 운영비율	$\frac{\text{일평균 선도자금 운용액}}{\text{일평균 거래금액}} \times 100$	3	461	2.61
2. 출하장려금 지급 실적	$\frac{\text{출하장려금 지급액}}{\text{총거래 금액}} \times 100$	3	0.68	2.65
3. 거래점유율	$\frac{\text{해당 도매시장법인 거래실적}}{\text{소속 도매시장 총거래실적}} \times 100$	5	50.45	4.38
4. 상장경매율	$\frac{\text{상장경매실적}}{\text{총 거래실적}} \times 100$	12	95.40	11.45
5. 경매효율화 노력도 ○경매장 단위면적 당 경매실적	$\frac{\text{경매량}}{\text{경매장 면적}}$	3	13.79	2.82
6. 경매사확보 및 활용 ○경매사 확보율	$\frac{\text{실제 경매사 수}}{\text{일 거래량}} \times 100$	3	2.06	2.50
7. 교육실적 가. 유통교육 참여율	$\frac{\text{교육참석 인원}}{\text{교육대상 인원}} \times 100$	1	61.54	0.75

지 표 명	산 식	가중치	실적	득점
나. 자체교육실적	$\frac{\text{교육이수자수}}{\text{임직원수}} \times 100$	1	282.65	1.00
8. 대금결제능력	$\frac{\text{유동자산}}{\text{1회전 운전자금}} \times 100$	3	89.60	2.67
9. 자본금 및 자기 자본 확보수준				
가. 자본금 확보 수준	$\frac{\text{자본금}}{\text{총거래금액}} \times 100$	3	1.71	2.57
나. 자기자본비율	$\frac{\text{자기자본}}{\text{총자본}} \times 100$	2	42.83	1.76
10. 비용절감노력				
가. 인건비당 부가가치생산성	$\frac{\text{부가가치}}{\text{인건비}} \times 100$	2	323.55	1.99
나. 영업수지비율	$\frac{\text{영업비용}}{\text{영업수익}} \times 100$	2	77.30	1.88

Ⅲ. 비계량지표 평가결과

지표명	평가항목	가중치	등급	득점
계		57		51.23
1. 종합경영지표	<ul style="list-style-type: none"> ○ 중장기 발전계획 수립 및 실행 ○ 공익성 제고노력 ○ 정부시책에 대한 호응도 	(8) 3 2 3	우 우 우	2.81 1.88 2.81
2. 산지개발노력도	<ul style="list-style-type: none"> ○ 산지개발계획 수립 및 내용 ○ 산지개발 활동실적 ○ 출하자에 대한 서비스 제공 	(6) 2 2 2	우 미 우	1.88 1.75 1.88
3. 공정거래 노력도	<ul style="list-style-type: none"> ○ 상장경매 정착 노력 ○ 정부, 개설자, 관리사무소(공사)로부터의 시정명령 등의 사례 ○ 거래내용 공개 및 유통정보 제공 노력 ○ 판매원표 관리실태 	(10) 3 2 2 3	미 가 수 우	2.63 1.50 2.00 2.81
4. 경매최저가격제시제 및 손실보전제 운영	<ul style="list-style-type: none"> ○ 경매최저가격제시제 운영실태 및 실적 ○ 손실보전 기금적립 및 운영실태 	(4) 2 2	양 양	1.63 1.63

지표명	평가항목	가중치	등급	득점
5. 경매효율화 노력도	○ 우수출하주, 품질인증품, 대량출하품에 대한 우대조치	(6) 3	미	2.63
	○ 출하자에 대한 규격포장화 유도	3	양	2.44
6. 경매사 확보 및 활용	○ 경매사 전문화 노력	(2)	우	1.88
7. 대금결제능력	○ 대금결제의 신속성 및 출하자의 이익 제기	(3)	우	2.81
8. 중도매인 보증금 관리	○ 중도매인 보증금 관리실태	(2)	미	1.75
9. 하역업무 관리	○ 하역업무 효율화 노력	(3)	양	2.44
10. 시장 환경 및 시설물 관리	○ 관리구역내 청소상태	(5) 2	미	1.75
	○ 시설물의 임의 변경 및 불법 시설물의 설치 여부	2	우	1.88
	○ 차량소통 및 주차질서 확립노력	1	양	0.81
11. 평가관리	○ 자료제출의 적정성 및 신뢰도	(2)	우	1.88
12. 업무전산화	○ 업무전산화 여부 및 운영체계	(2)	수	2.00
13. 조직구성 및 운영의 적절성	○ 조직구성의 합리성 및 운영관리체계	(4)	우	3.75

IV. 평가지표별 평가결과

< 계량지표 >

1. 지표명	선도자금 운영비율	2. 평가기준	$\frac{\text{일평균 선도자금 운용액}}{\text{일평균 거래금액}} \times 100$		
3. 가중치	3	4. 평점	87.16	5. 득점	2.61
6. 추진실적	<p> $\left[\begin{array}{l} \circ \text{ 일평균 선도자금 운용액 : 3,323백만원} \\ \circ \text{ 일평균 거래금액 : 720백만원} \end{array} \right] \Rightarrow \circ \text{ 선도자금 운영비율}$ $= \frac{3,323\text{백만원}}{720\text{백만원}} \times 100 = 461\%$ </p>				

1. 지표명	출하장려금 지급 실적	2. 평가기준	$\frac{\text{출하장려금 지급액}}{\text{총거래금액}} \times 100$		
3. 가중치	3	4. 평점	88.25	5. 득점	2.65
6. 추진실적	<p> $\left[\begin{array}{l} \circ \text{ 출하장려금 지급액 : 1,779백만원} \\ \circ \text{ 총거래금액 : 262,729백만원} \end{array} \right] \Rightarrow \circ \text{ 출하장려금 지급율}$ $= \frac{1,779\text{백만원}}{262,729\text{백만원}} \times 100 = 0.68\%$ </p>				

1. 지표명	거래점유율	2. 평가기준	$\frac{\text{해당 도매시장법인 거래실적}}{\text{소속 도매시장 총거래실적}} \times 100$		
3. 가중치	5	4. 평점	87.68	5. 득점	4.38
6. 추진실적	<div style="display: flex; align-items: center;"> <div style="border: 1px solid black; padding: 5px; margin-right: 20px;"> <ul style="list-style-type: none"> ○ 해당 도매시장법인 거래실적 <ul style="list-style-type: none"> - 물량 : 319,699 M/T - 금액 : 262,729 백만원 ○ 소속 도매시장 총거래실적 <ul style="list-style-type: none"> - 물량 : 2,230,335 M/T - 금액 : 1,469,809 백만원 </div> <div style="margin-right: 20px;">⇒ ○ 비율</div> <div style="border: 1px solid black; padding: 5px;"> <ul style="list-style-type: none"> 물량 : $\frac{319,699\text{M/T}}{2,230,335\text{M/T}} \times 100 = 14.33\%$ 금액 : $\frac{262,729\text{백만원}}{1,469,809\text{백만원}} \times 100 = 17.88\%$ </div> </div> <p style="text-align: center;">(점유율) : $(14.33\% \times 0.3) + (17.88\% \times 0.7) = 16.815\%$ (조 정) : $16.815\% \times 6/2 = 50.45\%$</p>				

1. 지표명	상장경매율	2. 평가기준	$\frac{\text{상장경매실적}}{\text{총 거래실적}} \times 100$		
3. 가중치	12	4. 평점	95.40	5. 득점	11.45
6. 추진실적	<div style="display: flex; align-items: center;"> <div style="border: 1px solid black; padding: 5px; margin-right: 20px;"> <ul style="list-style-type: none"> ○ 총 거래실적 <ul style="list-style-type: none"> - 물량 : 319,699 M/T - 금액 : 262,729 백만원 ○ 상장경매실적 <ul style="list-style-type: none"> - 물량 : 304,993 M/T - 금액 : 250,643 백만원 </div> <div style="margin-right: 20px;">⇒ 비율</div> <div style="border: 1px solid black; padding: 5px;"> <ul style="list-style-type: none"> 물량 : $\frac{304,993\text{ M/T}}{319,699\text{ M/T}} \times 100 = 95.40\%$ 금액 : $\frac{250,643\text{백만원}}{262,729\text{백만원}} \times 100 = 95.40\%$ </div> </div> <p style="text-align: center;">(경매율) : $(95.40\% \times 0.3) + (95.40\% \times 0.7) = 95.40\%$</p>				

1. 지표명	경매 효율화 노력도	2. 평가기준	경매장 단위면적 당 경매실적 = $\frac{\text{경매량}}{\text{경매장 면적}}$		
3. 가중치	3	4. 평점	93.99	5. 득점	2.82
6. 추진실적					
<p>○ 경매물량 : 304,993 톤</p> <p>○ 경매금액 : 250,643 백만원</p> <p>○ 경매장면적 : 19,355 m²</p> <p>⇒ ○ 실적 $[(\frac{304,993\text{톤}}{19,355\text{m}^2}) \times 0.3] + [(\frac{250,643\text{백만원}}{19,355\text{m}^2}) \times 0.7]$ = 13.79</p>					

1. 지표명	경매사 확보 및 활용	2. 평가기준	경매사 확보율 = $\frac{\text{실제경매사수}}{\text{일 거래량}} \times 100$		
3. 가중치	3	4. 평점	83.42	5. 득점	2.50
6. 추진실적					
<p>○ 실제경매사수 : 18 명</p> <p>○ 일 거래량 : 876 M/T</p> <p>⇒ ○ 확보율 = $\frac{18\text{명}}{876\text{M/T}} \times 100 = 2.06\%$</p>					

1. 지표명	교육실적	2. 평가기준	$\text{유통교육참여율} = \frac{\text{교육참석인원}}{\text{교육대상인원}} \times 100$		
3. 가중치	1	4. 평점	75	5. 득점	0.75
6. 추진실적	<p> $\left[\begin{array}{l} \circ \text{ 교육참석인원 : 16 명} \\ \circ \text{ 교육대상인원 : 26 명} \end{array} \right] \Rightarrow \circ \text{ 참여율} = \frac{16 \text{ 명}}{26 \text{ 명}} \times 100 = 61.54\%$ </p>				

1. 지표명	교육실적	2. 평가기준	$\text{자체 교육실적} = \frac{\text{교육이수자수}}{\text{입직원수}} \times 100$		
3. 가중치	1	4. 평점	100	5. 득점	1.00
6. 추진실적	<p> $\circ \text{ 자체교육실적} = \frac{277 \text{ 명}}{98 \text{ 명}} \times 100 = 282.65\%$ </p>				

1. 지표명	대금결제능력	2. 평가기준	$\frac{\text{유동자산}}{\text{1회전 운전자금}} \times 100$		
3. 가중치	3	4. 평점	88.98	5. 득점	2.67
6. 추진실적	<p> $\left[\begin{array}{l} \circ \text{ 유동자산 : 19,618 백만원} \\ \circ \text{ 1회전 운전자금 : 21,894 백만원} \end{array} \right] \Rightarrow \circ \text{ 확보율} = \frac{19,618 \text{백만원}}{21,894 \text{백만원}} \times 100$ $= 89.60\%$ </p> <p>※ 유동자산은 분기말 유동자산의 평균치 적용</p>				

1. 지표명	자본금 및 자기자본 확보수준	2. 평가기준	$\text{자본금 확보수준} = \frac{\text{자본금}}{\text{총거래금액}} \times 100$		
3. 가중치	3	4. 평점	85.70	5. 득점	2.57
6. 추진실적	<p> $\left[\begin{array}{l} \circ \text{ 자본금 : 4,500 백만원} \\ \circ \text{ 총거래금액 : 262,729백만원} \end{array} \right] \Rightarrow \circ \text{ 비율} = \frac{4,500 \text{백만원}}{262,729 \text{백만원}} \times 100 = 1.71\%$ </p>				

1. 지표명	자본금 및 자기자본 확보수준	2. 평가기준	자기자본 비율 = $\frac{\text{자기자본}}{\text{총자본}} \times 100$		
3. 가중치	2	4. 평점	88.09	5. 득점	1.76
6. 추진실적	<p>○ 자기자본 : 9,892백만원</p> <p>○ 총 자 본 : 23,095백만원</p> <p>⇒ 비율 = $\frac{9,892\text{백만원}}{23,095\text{백만원}} \times 100 = 42.83\%$</p>				

1. 지표명	비용절감노력	2. 평가기준	인건비 당 부가가치 생산성 = $\frac{\text{부가가치}}{\text{인건비}} \times 100$		
3. 가중치	2	4. 평점	99.51	5. 득점	1.99
6. 추진실적	<p>○ 부가가치 : 7,671,945천원</p> <p>- 법인세차감전순이익 : 3,012,442 - 임차료 : 1,406,702</p> <p>- 인건비 : 2,371,151 - 조세공과 : 39,817</p> <p>- 금융비용 : 536,523 - 감가상각비 : 305,310</p> <p>○ 인건비 : 2,371,151천원</p> <p>⇒ $\frac{\text{부가가치 } 7,671,945\text{천원}}{\text{인건비 } 2,371,151\text{천원}} \times 100 = 323.55\%$</p>				

1. 지표명	비용절감노력	2. 평가기준	영업수지비율 $= \frac{\text{영업비용}}{\text{영업수익}} \times 100$		
3. 가중치	2	4. 평점	94.18	5. 득점	1.88
6. 추진실적	<div style="display: flex; align-items: center; justify-content: center; gap: 20px;"> <div style="border-left: 1px solid black; border-right: 1px solid black; padding: 0 10px;"> <ul style="list-style-type: none"> ○ 영업비용 : 9,987 백만원 ○ 영업수익 : 12,920 백만원 </div> <div style="font-size: 2em;">}</div> <div> \Rightarrow 비율 = $\frac{9,987 \text{ 백만원}}{12,920 \text{ 백만원}} \times 100 = 77.30\%$ </div> </div>				

< 비계량지표 >

1. 지표명	종합경영지표	2. 평가항목	<ul style="list-style-type: none"> ○ 중장기발전계획 수립 및 실행 ○ 공익성 제고노력 ○ 정부시책에 대한 호응도 		
3. 가중치	8	4. 등급	각항목	5. 득점	7.50
6. 추진실적	<p>< 중장기발전계획 수립 및 실행 ></p> <p>1. 중장기 계획 수립 내용</p> <ul style="list-style-type: none"> ○ 판매실적 증대 ('94 - '97) ○ 운영 선진화 <ul style="list-style-type: none"> - 출하주에 대한 홍보활동 강화 - 경매업무의 효율화 증대 (전자경매 시행) - 판매원표 전자화 - 전산업무 체제 확립 ○ 집하능력 제고를 위한 산지활동 강화 (출장소 1, 연락소 5) ○ 유통정보 극대화 <ul style="list-style-type: none"> - 사내 네트워크 구축 (DATA 공유) - 전산정보교육 강화 - 유통 VAN 설치 (데이콤 EDI연계) - 인터넷을 통한 정보제공 ('96 - '97) <p>2. '95 추진 실적</p> <ul style="list-style-type: none"> ○ 농산물 유통 및 시세정보 자동 팩스 서비스 실시 ○ 농산물 유통 VAN 시범 설치 운영 <ul style="list-style-type: none"> - 출하주 정산 프로그램 개발 보급 (2개소) ○ C.C TV 설치 운영 ○ 경매현황 전광판 설치 운영 ○ 판매원표 입력프로그램 개발 ○ 전산교육 강화 (년중 4회) <p>< 공익성 제고노력 ></p> <ul style="list-style-type: none"> ○ 상장수수료 인하 시행 (6% → 5%) 				

○ 장학사업 실시

- 대상 : 출하주 자녀 22명
- 지원금액 : 11,390 천원

○ C.C TV 설치 운영 ('95.4)

- 모니터 3, 카메라 3대 (25백만원)
- 효과 : 경매의 공정성 제고, 출하자에 대한 경매참관 편의 제공, 도난 방지

< 정부시책에 대한 호응도 >

○ 표준규격출하 홍보 지도

- 안내책자 제작(1,500부) 및 배부 (출하주 및 수집상)

○ 원산지표시제 지도 지속 추진

- 수입농산물 안내 표시판 제작 보급 (300개/990 천원)
- 포링카드 및 안내문 제작
- 단속반 편성 운영
 - 직원(2인조) 편성 년중 지도 및 단속 (점검일지 작성 비치)

○ 수집상 등록제도 정착 유도 노력

- 각종 매체를 통한 홍보 (전광판, 메일 400, 천리안 등)
- 수집상 관리 책임자 선정 운영 (관리공사 지도)
 - 과일, 채소, 행정
- 수집상 전용 송장 제작 배포

○ 전품목 상장매매제도 홍보 추진

- 홍보물 제작 우편 발송 (5천매)
- 각종 매체를 이용한 홍보 지도 (천리안, 메일 400 등)

○ 우수출하주등록제 및 품질인증품 정착 노력

- 판매원표 별도관리, 우선경매 실시
- 장려금 지원 (판매액의 0.675%)
- 수수료 차등징수 : 판매액의 4.5% (일반 : 5%)

7: 평가결과

< 중장기발전계획 수립 및 실행 >

- 중장기 세부추진계획의 구체성이 미흡하나
- 유통정보와 관련한 C.C TV 설치.운영, 경매현황전광판 운영, 농산물 유통

VAN의 시범설치 운영, 시세정보 자동팩스서비스 실시등의 활발한 추진실적을
감안하여

- "우"로 평가함

< 공익성 제고노력 >

- 지속적인 장학사업의 추진, 출하물량의 신속처리 및 잔품도난방지를 위한
C.C TV를 신규로 설치.운영하는 등
- 공공성 제고 노력이 비교적 양호하여
- "우"로 평가함

< 정부시책에 대한 호응도 >

- 표준규격출하 지도노력, 원산지표시제 지도의 지속추진, 품질인증품 우대
노력 및
- 수집상등록제 정착 유도노력 등의 추진실적이 비교적 양호하여
- "우"로 평가함

1. 지표명	산지개발 노력도	2. 평가항목	<ul style="list-style-type: none"> ○ 산지개발계획 수립 및 내용 ○ 산지개발 활동실적 ○ 출하자에 대한 서비스제공 		
3. 가중치	6	4. 등급	각항목	5. 득점	5.51
6. 추진실적	<p>< 산지개발계획 수립 및 내용 ></p> <ul style="list-style-type: none"> ○ 부류별, 품목별 산지개발계획 수립 <ul style="list-style-type: none"> - 예) 품목별, 월별 판매 계획 → 품목별 산지개발 계획 (전년도 유치 실적과 비교한 유치 계획액 수립 및 세부 활동 계획 수립) → 산지개발을 위한 주요 추진계획 수립 → 월별 산지출장 계획 수립 ○ 출하선도금 증액 운영에 따른 산지개발 <ul style="list-style-type: none"> - 11억원 → 15억원 <p>< 산지개발 활동실적 ></p> <ul style="list-style-type: none"> ○ 산지출장소 운영 (제주 표선, 성주 등 2개소) ○ 지역연락소 운영 (강원 춘성, 전남 구례 등 10개소) <ul style="list-style-type: none"> - 출하시기별 개설 운영 (책임자 지정 운영) - 집하제고를 위한 인센티브 제공 ○ 신규출하처 약정 (370 개소) <ul style="list-style-type: none"> - 신규 약정 : 과일 (69), 과채(93), 엽채류(125), 근채(67) 기타 (16) ○ 출하협의 산지 출장 다수 실시 (260회) ○ 산지개발 활동성과 (전년대비 물량 27.7% 감소, 금액 15% 감소) <ul style="list-style-type: none"> - 물량 : ('94) 441,958톤 → ('95) 319,699 - 금액 : ('94) 309,191백만원 → ('95) 262,729 <p>< 출하자에 대한 서비스제공 ></p> <ul style="list-style-type: none"> ○ 출하상담실 운영 (2개소 : 사무실, 채소현장) <ul style="list-style-type: none"> - 과일 1, 채소 1명 지정 운영 ○ 출하주휴게실 설치 운영 (2개소) <ul style="list-style-type: none"> - 모니터를 통한 경매 참관 가능 및 냉난방 시설 				

- 출하주 대기실 운영 (2개소)
- 다목적 살포기 지원 (4대)
- 팩스 지원 (1대)
- 통신용 프로그램 지원 (시험중)
 - 용도 : 정산 편의 제공 (경북농협조합, 제주감귤조합)
 - 효과 : 개인별 정산 절차 편의 제공
- 출하우수자에 대한 포상 실시 (과일 25명, 채소 15명)
 - 지압안마기, 녹즙기 등 제공 (13,765천원)
- 출하주에 대한 귀향 차량 제공
 - 1대 (12인승, 승합차)
- 정산업무개선 추진 ('95. 11)
 - 내용 : 우편발송 또는 팩스 발송에서 데이콤 통신망을 통한 자동팩스 전송

7. 평가결과

< 산지개발계획 수립 및 내용 >

- 전년도 출하실적 분석을 통한 부류별, 품목별 체계적인 산지개발계획 수립이 이루어지고 있는 등
- 비교적 체계적인 산지개발계획을 수립, 운영한다고 판단되어
- "우"로 평가함

< 산지개발 활동실적 >

- 산지출장소, 연락소 운영 및 출하협의를 위한 지속적인 현지출장 등이 이루어지고 있으나, 전년과 비교하여 집하실적이 미흡하여
- "미"로 평가함

< 출하자에 대한 서비스제공 >

- 출하상당소 및 출하주휴게실 설치, 운영이외의
- 다목적 살포기, 팩스지원 및 출하자에 대한 정산 편의 도모를 위한 프로그램지원 등의 추진노력이 비교적 양호하여
- "우"로 평가함

1. 지표명	공정거래 노력도	2. 평가항목	<ul style="list-style-type: none"> ○ 상장경매정착 노력 ○ 정부, 개설자, 관리사무소(공사)로부터의 시정명령등의 사례 ○ 거래내용 공개 및 유통정보 제공 노력 ○ 판매원표 관리실태 		
3. 가중치	10	4. 등급	각항목	5. 득점	8.94
6. 추진실적	<p>< 상장경매정착 노력 ></p> <ul style="list-style-type: none"> ○ 상장지도반 운영 <ul style="list-style-type: none"> - 인원 : 13명 (일일근무인원 7명 등 2개조 24시간 운영) ○ 이동식 경매 진행 <ul style="list-style-type: none"> - 미니트럭 개조 운영으로 원활한 경매 유도 ○ 품목별 매매방법 실태 조사 <ul style="list-style-type: none"> - 활용 : 상장경매 정착 및 효율적인 경매 개선 방안 도모 - 품목 : 마늘, 생강, 배추 등 7품목 - 내용 : 경매부진사유 및 문제점, 향후개선 방안 ○ 채소경매장 증축 <ul style="list-style-type: none"> - 증축 규모 : 678 평 - 취급 품목 : 미니리, 시금치, 마늘, 양파, 대파, 쪽갓 등 ○ 무, 배추 경매장 진입로 확장등으로 원활한 경매 유도 <ul style="list-style-type: none"> - 조명기기 증설등에 따른 상품성 파악 지원등으로 원활한 경매 유도 - 임시직원 채용으로 영업 활성화 유도 ○ 기타 중도매인에 대한 모자 및 손가리개 제작 지급으로 원활한 경매 유도 <ul style="list-style-type: none"> - 매년 2회 지급 ○ 이동식 유선마이크 설치 ○ 상장경매 정착 홍보물 제작 (5천부) ○ 동시 경매제 운용 강화 <ul style="list-style-type: none"> - 신속한 유통 및 매장협소 해소 도모 ○ 조전부 중도매인 영업관리규정 제정 				

< 정부, 개설자, 관리사무소(공사)로부터의 시정명령등의 사례 >

- 영업장 관리 불철저에 대한 경고
 - 영업구역내 불법영업행위 및 무단가설물 설치 등
- 경매질서 확립지시 (다수)

< 거래내용 공개 및 유통정보 제공 노력 >

- 경매현황 게시판 및 전광판 설치 운영
 - 경매현황 게시판 (사무실, 과일, 채소매장 각 1개)
 - 전광판 (과일경매장 내) 운영
 - 게시판 : 주요품목별, 등급별 경락가격
 - 전광판 : 주요품목별, 등급별 경락가격, 시세 및 시황정보 제공
- 일일시세표 비치
 - 출하자 방문시 및 전화상담시 활용
- 농산물 시세 자동 팩스 전송 시스템 운영 ('95.11)
 - 내용 : 음성정보로 출하주 물음에 답하고, 출하주가 원하는 정보를 팩스를 통해 전달
 - 효과 : 24시간 시세정보 제공, 사무생산성 향상, 다양한 정보제공, 정확한 자료 전송으로 출하자에 대한 신뢰감 구축
- PC통신(메일400, AFFIS, 천리안)을 통한 유통정보 지속 제공
 - 시세정보, 메일400을 통한 시황 및 공지사항 전달 (개인조합, 작목반)

< 판매원표 관리실태 >

- 판매원표 관리
 - 수불대장 관리
 - 판매원표별 일련번호 부여로 관리공사 확인 및 검인후 사용
 - 매월 판매원표 사용보고서를 작성 관리공사에 보고
- 판매원표 정정 절차
 - 정정필요시 중도매인, 출하주 협의후 담당경매사가 정정, 담당이사 결재
 - 별도 정정대장 작성 비치
 - 정정사항은 관리공사에 사후 승인 ('95 : 3,604건)

7. 평가결과

< 상장경매정착 노력 >

- 지속적인 상장지도반 운영 및 경매효율화를 위한 동시경매실시 등의 노력과
- 전품목 상장경매 정착을 위한 품목별 매매방법에 대한 실태조사 및 활용 등의 추진 노력이 인정되나
- 채소류 일부품목에 대한 경매정착이 이루어지지 않고 있어
- "미"로 평가함

< 정부, 개설자, 관리사무소(공사)로부터의 시정명령등의 사례 >

- 거래질서 위반에 대한 경고사례가 있어
- "가"로 평가함

< 거래내용 공개 및 유통정보 제공 노력 >

- 경매현황게시판 및 전광게시판을 이용한 거래내용 공개 및
- 농산물에 대한 시세 자동팩스 전송 시스템 운영 등
- 유통정보제공 노력이 양호하여
- "수"로 평가함

< 판매원표 관리실태 >

- 수불대장 및 판매원표 사전 일련번호 부여를 통한 적절한 판매원표관리가 이루어지고
- 정정시 체계적인 협의 결정체제 및 정정사항에 대한 관리공사의 사후승인 체계 등 판매원표 관리가 비교적 양호하여
- "우"로 평가함

1. 지표명	경매최저가격제시제 및 손실보전제 운영	2. 평가항목	○ 경매최저가격제시제 운영실태 및 실적 ○ 손실보전 기금적립 및 운영실태		
3. 가중치	4	4. 등급	각항목	5. 득점	3.26
6. 추진실적	<p>< 경매최저가격제시제 운영실태 및 실적 ></p> <ul style="list-style-type: none"> ○ 운영실태 : 통상 관행에 의거 유선(전화)에 의함 ○ 메일 400을 통한 최저가격제시제 홍보 실시 <p>< 손실보전 기금적립 및 운영실태 ></p> <ul style="list-style-type: none"> ○ 기금적립 실적 : 없음 ○ 단, 관행적인 손실보상 실적있음 - 140 백만원 (777건) 				
7. 평가결과	<p>< 경매최저가격제시제 운영실태 및 실적 ></p> <ul style="list-style-type: none"> ○ 최저가격제시제에 대한 홍보 노력은 있으나 ○ 관행에 따른 구두제시 운영사례 이외의 특별한 추진노력이 없어 ○ "양"으로 평가함 <p>< 손실보전 기금적립 및 운영실태 ></p> <ul style="list-style-type: none"> ○ 기금적립 운영이 되지 않고 있으며 다만 법인의 관행적인 시세보상이 이루어지고 있어 ○ "양"으로 평가함 				

1. 지표명	경매효율화 노력도	2. 평가항목	<ul style="list-style-type: none"> ○ 우수출하주, 품질인증품, 대량출하품에 대한 우대조치 ○ 출하자에 대한 규격포장화 유도 		
3. 가중치	6	4. 등급	각항목	5. 득점	5.07
6. 추진실적					
<p>< 우수출하주, 품질인증품, 대량출하품에 대한 우대조치 ></p> <ul style="list-style-type: none"> ○ 우수출하주 및 품질인증품에 대한 우대조치 <ul style="list-style-type: none"> - 장려금 우대 지급 (0.675%) <ul style="list-style-type: none"> · 우수출하주 등록품 (3,348천원) : 출하실적 496백만원 · 품질인증품 (26,084천원) : 출하실적 3,864백만원 - 품목별로 우선 또는 우대 경매 실시 - 선도금 우선지원 (우수출하주 1개소 : 29,863천원) <p>< 출하자에 대한 규격포장화 유도 ></p> <ul style="list-style-type: none"> ○ 표준규격출하 안내책자 제작 배포 (3,000부) ○ 산지출장시 규격포장 관련교육 실시 					
7. 평가결과					
<p>< 우수출하주, 품질인증품, 대량출하품에 대한 우대조치 ></p> <ul style="list-style-type: none"> ○ 우수출하주 및 품질인증품에 대한 우대조치 노력이 일부 있으나, 체계적인 운영관리가 미흡하다고 판단되어 ○ "미"로 평가함 <p>< 출하자에 대한 규격포장화 유도 ></p> <ul style="list-style-type: none"> ○ 규격포장출하 안내책자를 제작 배포하고 산지출장시 지속적인 규격포장 관련교육을 하는 것 이외에 특별한 추진실적이 미흡하여 ○ "양"으로 평가함 					

1. 지표명	경매사 확보 및 활용	2. 평가항목	○ 경매사 전문화 노력		
3. 가중치	2	4. 등급	우	5. 득점	1.88
6. 추진실적	<p>○ 품목별 구분 전문 경매사 지정 운영 (18명) - 채소류, 과일류 전문경매사 지정 운영</p>				
7. 평가결과	<p>○ 부류별, 품목별로 비교적 전문화되어 있어 ○ "우"로 평가함</p>				

1. 지표명	대금결제능력	2. 평가항목	○ 대금결제의 신속성 및 출하자의 이의 제기		
3. 가중치	3	4. 등급	우	5. 득점	2.81
6. 추진실적	<p>○ 판매대금 지급방법 : 당일 출하자에게 현금 지급 및 온라인 송금</p> <ul style="list-style-type: none"> - 운입지불처의 변경(2층사무실→과일현장)으로 운입 신속 정산 - 뽐뱅킹 서비스 실시로 경매대금의 신속 송금체제 수행 <p>○ 당일지급 및 익일송금 : 100%</p> <p>○ 출하자의 이의제기 사례 없음</p>				
7. 평가결과	<p>○ 판매대금은 경매당일 지급 및 익일송금 등의 대금결제가 원활히 이루어지고 있으며</p> <p>○ 출하자의 이의제기 사례가 없어</p> <p>○ "우"로 평가함</p>				

1. 지표명	중도매인 보증금 관리	2. 평가항목	○ 중도매인 보증금 관리실태		
3. 가중치	2	4. 등급	미	5. 득점	1.75
6. 추진실적	<ul style="list-style-type: none"> ○ 보증금 및 담보현황 <ul style="list-style-type: none"> - 보증금 : 2백만원 이상 - 담 보 : 현금, 부동산, 보증보험 ○ 보증금 및 담보설정 현황 <ul style="list-style-type: none"> - 총계 : 12,528백만원 (보증금 : 1,631 담보 : 10,897) ○ 개인별 현황 <ul style="list-style-type: none"> - 최고 : 446백만원 - 최저 : 2백만원 - 평균 : 35백만원 ○ 보증금 관리 <ul style="list-style-type: none"> - 법인운영자금과 혼합관리 				
7. 평가결과	<ul style="list-style-type: none"> ○ 거래규모에 따라 보증금의 차등을 두는것은 합리적이거나 ○ 법인 운영자금과 혼합관리 하는 것은 부적절하여 ○ "미"로 평가함 				

1. 지표명	하역업무관리	2. 평가항목	○ 하역업무 효율화 노력		
3. 가중치	3	4. 등급	양	5. 득점	2.44
6. 추진실적	<ul style="list-style-type: none"> ○ 하역장비 보유현황 <ul style="list-style-type: none"> - 손수레 180개 ○ 하역 관리 효율화 노력 <ul style="list-style-type: none"> - 하역노조 위임관리 (272명) - 하역노조에 대한 교육 수시 실시 (선별 철저 등) ○ 하역료 결정 체계 <ul style="list-style-type: none"> - 하역노조대표, 출하자대표, 법인대표, 중도매인대표, 대학교수 등 협의결정 				
7. 평가결과	<ul style="list-style-type: none"> ○ 합리적인 하역료 결정을 위해 관련 종사자들의 협의체제가 이루어지고 있으나 ○ 기존 하역업무에 대한 하역효율화 노력은 미흡하다고 판단되어 ○ "양"으로 평가함 				

1. 지표명	시장환경 및 시설물 관리	2. 평가항목	○ 관리구역내 청소상태 ○ 시설물의 임의변경 및 불법시설물의 설치 여부 ○ 차량소통 및 주차질서 확립노력		
3. 가중치	5	4. 등급	각항목	5. 득점	4.44
6. 추진실적	<p>< 관리구역내 청소상태 ></p> <ul style="list-style-type: none"> ○ 관리구역내 청소상태 및 쓰레기 감량화 추진실적 - 서울시 평가 : 미 <p>< 시설물의 임의변경 및 불법시설물의 설치 여부 ></p> <ul style="list-style-type: none"> ○ 시설물 유지관리 실태 - 서울시 평가 : 우 <p>< 차량소통 및 주차질서 확립노력 ></p> <ul style="list-style-type: none"> ○ 교통질서 확립 및 구역내 주차질서 확립 - 서울시 평가 : 양 				
7. 평가결과	<p>< 관리구역내 청소상태 ></p> <ul style="list-style-type: none"> ○ 서울시 평가결과 적용 <p>< 시설물의 임의변경 및 불법시설물의 설치 여부 ></p> <ul style="list-style-type: none"> ○ 서울시 평가결과 적용 <p>< 차량소통 및 주차질서 확립노력 ></p> <ul style="list-style-type: none"> ○ 서울시 평가결과 적용 				

1. 지표명	평가관리	2. 평가항목	○ 자료제출의 적정성 및 신뢰도		
3. 가중치	2	4. 등급	우	5. 득점	1.88
6. 추진실적	<p>○ 제출자료의 신뢰도 : 보통</p> <p>○ 자료제출의 적절성 : 양호</p> <p>○ 평가업무 관리 : 양호</p>				
7. 평가결과	<p>○ 일부분을 제외하고는 제출자료의 신뢰도가 비교적 무난하고</p> <p>○ 자료제출의 적절성 및 평가업무관리도 비교적 원활하게 수행되고 있어</p> <p>○ "우"로 평가함</p>				

1. 지표명	업무전산화	2. 평가항목	○ 업무전산화 여부 및 운영체계		
3. 가중치	2	4. 등급	수	5. 득점	2.00
6. 추진실적	<ul style="list-style-type: none"> ○ 업무전산화 완료 : 영업관리, 회계관리, 인사급여관리, 정보관리 <ul style="list-style-type: none"> - 영업관리 : 출하주 관리, 상품관리, 중도매인관리, 업무관리, 조회관리 등 - 재무/회계관리 : 일계표, 회계전표입출력, 월말작업, 손익계산서, 대차대조표 등 - 인사 및 급여관리 : 근태자료관리, 인사자료 명세관리, 급여자료관리, 연말정산관리, 퇴직금관리, 소급분관리 등 - 정보관리 : 농산 관련 정보수집관리 ○ 전산관리 : 전산담당 직원 운영 (3명) ○ 전산장비 보유 현황 <ul style="list-style-type: none"> - 주변기기 <ul style="list-style-type: none"> . 터미널 17대, 개인 PC 37대, 프린터 21대, 통장인쇄기 2대 등 ○ 전산업무 개선실적 <ul style="list-style-type: none"> - 농산물 유통 VAN 시범 시행 (데이콤 FDI) <ul style="list-style-type: none"> . 2개소 운영 (경북냉장협회, 제주감귤조합) - 농산물 시세 자동 팩스 전송 시스템 운영 <ul style="list-style-type: none"> . 신속하고 정확한 시세 및 시황정보 전파 추진 가능 (24시간 시행) - 펌뱅킹 이용에 따른 업무 개선 <ul style="list-style-type: none"> . 출하자에 대한 정확하고 신속한 대금결제 수행 - 메일400을 통한 정산업무 개선 <ul style="list-style-type: none"> . 정산서 전송에 따른 신속한 정산업무 개선 				
7. 평가결과	<ul style="list-style-type: none"> ○ 전년에 비해 출하주의 송금처리 및 정산업무 개선, ○ 농산물 유통 VAN의 시범운영과 농산물시세의 자동팩스전송 시스템 운영 등의 실적이 양호하여 ○ "수"로 평가함 				

1. 지표명	조직구성 및 운영의 적절성	2. 평가항목	○ 조직구성의 합리성 및 운영관리 체계		
3. 가중치	4	4. 등급	우	5. 득점	3.75

6. 추진실적

○ 조직도 (5부 13과)

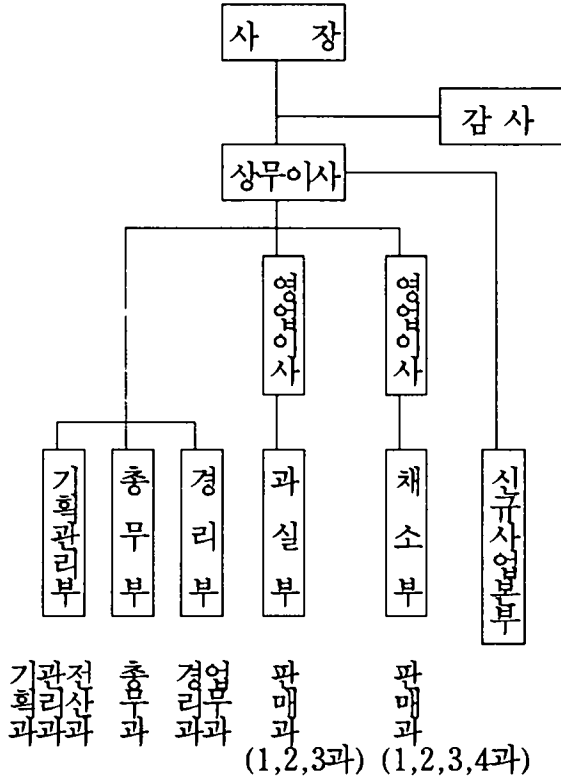

○ 인원현황

구분	계	임원	부장	차장	과장	기타
인원	98	5	3	3	7	80

7. 평가결과

- 전품목 상장경매 추진을 위한 인원보강이 이루어지고
- 분야별 전담조직 설치 운영을 통한 업무추진 및 중간관리자의 적정 배치로 비교적 체계적인 조직운영을 하고 있다고 판단되어
- "우"로 평가함

여 백

중 앙 청 과

여 백

중 앙 청 과

I. 평가결과 요약

1. 종합득점

구 분	가 중 치	득 점	총 합 평 가
계량지표	43	38.96	우 수
비계량지표	57	51.79	
계	100	90.75	

2. 평가부문별 득점현황

평 가 부 문	가 중 치	득 점
계	100	90.75
1. 종합경영관리	8	7.50
2. 산지개발 및 집하노력	17	15.48
3. 공정거래노력	35	31.66
4. 업무수행능력	25	22.03
5. 경영합리화	15	14.08

3. 총 평

【우수한 부문】

- 중장기추진계획의 수립 및 실행 노력
- 원산지표시제 지도 및 수집상등록제 조기정착 유도
- 출하자에 대한 서비스제공을 통한 물량유치 활성화 노력
- 상장경매제 정착을 위한 제반 노력
- PC통신을 통한 유통정보제공 노력
- 규격포장화 유도 등을 통한 경매효율화 노력
- 전산화를 통한 업무효율화 노력
- 비용절감을 통한 경영합리화 도모

【개선을 요하는 부문】

- 엽.근채류 상장경매 정착 유도
- 시장내 경매질서 확립
- 최저가격제시제 운영의 체계화
- 하역업무 효율화 노력
- 청소상태 및 주차질서 확립

II. 계량지표 평가결과

지 표 명	산 식	가중치	실적	득점
계		43	(%)	38.96
1. 선도자금 운영비율	$\frac{\text{일평균 선도자금 운용액}}{\text{일평균 거래금액}} \times 100$	3	538	2.64
2. 출하장려금 지급 실적	$\frac{\text{출하장려금 지급액}}{\text{총거래 금액}} \times 100$	3	0.64	2.63
3. 거래점유율	$\frac{\text{해당 도매시장법인 거래실적}}{\text{소속 도매시장 총거래실적}} \times 100$	5	53.51	4.45
4. 상장경매율	$\frac{\text{상장경매실적}}{\text{총 거래실적}} \times 100$	12	94.30	11.32
5. 경매효율화 노력도 ○경매장 단위면적 당 경매실적	$\frac{\text{경매량}}{\text{경매장 면적}}$	3	12.73	2.76
6. 경매사확보 및 활용 ○경매사 확보율	$\frac{\text{실제 경매사 수}}{\text{일 거래량}} \times 100$	3	1.81	2.48
7. 교육실적 가. 유통교육 참여율	$\frac{\text{교육참석 인원}}{\text{교육대상 인원}} \times 100$	1	88.46	0.88

지 표 명	산 식	가중치	실적	득점
나. 자체교육실적	$\frac{\text{교육이수자수}}{\text{임직원수}} \times 100$	1	88.24	0.88
8. 대금결제능력	$\frac{\text{유동자산}}{\text{1회전 운전자금}} \times 100$	3	73.05	2.59
9. 자본금 및 자기 자본 확보수준				
가. 자본금 확보 수준	$\frac{\text{자본금}}{\text{총거래금액}} \times 100$	3	1.77	2.57
나. 자기자본비율	$\frac{\text{자기자본}}{\text{총자본}} \times 100$	2	45.38	1.78
10. 비용절감노력				
가. 인건비당 부가가치생산성	$\frac{\text{부가가치}}{\text{인건비}} \times 100$	2	372.02	2.00
나. 영업수지비율	$\frac{\text{영업비용}}{\text{영업수익}} \times 100$	2	70.22	1.98

Ⅲ. 비계량지표 평가결과

지표명	평가항목	가중치	등급	득점
계		57		51.79
1. 종합경영지표	○ 증장기 발전계획 수립 및 실행	(8) 3	우	2.81
	○ 공익성 제고노력	2	우	1.88
	○ 정부시책에 대한 호응도	3	우	2.81
2. 산지개발노력도	○ 산지개발계획 수립 및 내용	(6) 2	우	1.88
	○ 산지개발 활동실적	2	우	1.88
	○ 출하자에 대한 서비스 제공	2	수	2.00
3. 공정거래 노력도	○ 상장경매 정착 노력	(10) 3	우	2.81
	○ 정부, 개설자, 관리사무소(공사)로부터의 시정명령 등의 사례	2	가	1.50
	○ 거래내용 공개 및 유통정보 제공 노력	2	우	1.88
	○ 판매원표 관리실태	3	우	2.81
4. 경매최저가격제시제 및 손실보전제 운영	○ 경매최저가격제시제 운영실태 및 실적	(4) 2	양	1.63
	○ 손실보전 기금적립 및 운영실태	2	우	1.88

지 표 명	평 가 항 목	가중치	등 급	득 점
5. 경매효율화 노력도	○ 우수출하주, 품질인증품, 대량출하품에 대한 우대조치	(6) 3	미	2.63
	○ 출하자에 대한 규격포장화 유도	3	양	2.44
6. 경매사 확보 및 활용	○ 경매사 전문화 노력	(2)	우	1.88
7. 대금결제능력	○ 대금결제의 신속성 및 출하자의 이익 제기	(3)	우	2.81
8. 중도매인 보증금 관리	○ 중도매인 보증금 관리실태	(2)	우	1.88
9. 하역업무 관리	○ 하역업무 효율화 노력	(3)	양	2.44
10. 시장 환경 및 시설물 관리	○ 관리구역내 청소상태	(5) 2	미	1.75
	○ 시설물의 임의 변경 및 불법 시설물의 설치 여부	2	우	1.88
	○ 차량소통 및 주차질서 확립노력	1	양	0.81
11. 평가관리	○ 자료제출의 적정성 및 신뢰도	(2)	미	1.75
12. 업무전산화	○ 업무전산화 여부 및 운영체계	(2)	수	2.00
13. 조직구성 및 운영의 적절성	○ 조직구성의 합리성 및 운영관리체계	(4)	우	3.75

IV. 평가지표별 평가결과

< 계량지표 >

1. 지표명	선도자금 운영비율	2. 평가기준	$\frac{\text{일평균 선도자금 운용액}}{\text{일평균 거래금액}} \times 100$		
3. 가중치	3	4. 평점	88.12	5. 득점	2.64
6. 추진실적	<p> $\left[\begin{array}{l} \circ \text{ 일평균 선도자금 운용액 : 4,171 백만원} \\ \circ \text{ 일평균 거래금액 : 776 백만원} \end{array} \right] \Rightarrow \circ \text{ 선도자금 운영비율}$ $= \frac{4,171 \text{ 백만원}}{776 \text{ 백만원}} \times 100$ $= 538\%$ </p>				

1. 지표명	출하장려금 지급 실적	2. 평가기준	$\frac{\text{출하장려금 지급액}}{\text{총거래금액}} \times 100$		
3. 가중치	3	4. 평점	87.68	5. 득점	2.63
6. 추진실적	<p> $\left[\begin{array}{l} \circ \text{ 출하장려금 지급액 : 1,819 백만원} \\ \circ \text{ 총거래금액 : 283,227 백만원} \end{array} \right] \Rightarrow \circ \text{ 출하장려금 지급율}$ $= \frac{1,819 \text{ 백만원}}{283,227 \text{ 백만원}} \times 100 = 0.64\%$ </p>				

1. 지표명	거래점유율	2. 평가기준	$\frac{\text{해당 도매시장법인 거래실적}}{\text{소속 도매시장 총거래실적}} \times 100$		
3. 가중치	5	4. 평점	88.93	5. 득점	4.45
6. 추진실적	<div style="display: flex; align-items: center;"> <div style="border-left: 1px solid black; border-right: 1px solid black; padding: 5px; margin-right: 10px;"> <ul style="list-style-type: none"> ○ 해당 도매시장법인 거래실적 - 물량 : 323,081 M/T - 금액 : 283,227 백만원 ○ 소속 도매시장 총거래실적 - 물량 : 2,230,335 M/T - 금액 : 1,469,809 백만원 </div> <div style="margin-right: 10px;">⇒ ○ 비율</div> <div style="border-left: 1px solid black; padding: 5px;"> <ul style="list-style-type: none"> 물량 : $\frac{323,081 \text{ M/T}}{2,230,335 \text{ M/T}} \times 100$ = 14.49% 금액 : $\frac{283,227 \text{ 백만원}}{1,469,809 \text{ 백만원}} \times 100$ = 19.27% </div> </div> <p style="text-align: right;">(점유율) : (14.49% × 0.3) + (19.27% × 0.7) = 17.836%</p> <p style="text-align: right;">(조 정) : 17.836% × 6/2 = 53.51%</p>				

1. 지표명	상장경매율	2. 평가기준	$\frac{\text{상장경매실적}}{\text{총 거래실적}} \times 100$		
3. 가중치	12	4. 평점	94.30	5. 득점	11.32
6. 추진실적	<div style="display: flex; align-items: center;"> <div style="border-left: 1px solid black; border-right: 1px solid black; padding: 5px; margin-right: 10px;"> <ul style="list-style-type: none"> ○ 총 거래실적 - 물량 : 323,081 M/T - 금액 : 283,227 백만원 ○ 상장경매실적 - 물량 : 304,665 M/T - 금액 : 267,083 백만원 </div> <div style="margin-right: 10px;">⇒ 비율</div> <div style="border-left: 1px solid black; padding: 5px;"> <ul style="list-style-type: none"> 물량 : $\frac{304,665 \text{ M/T}}{323,081 \text{ M/T}} \times 100$ = 94.30% 금액 : $\frac{267,083 \text{ 백만원}}{283,227 \text{ 백만원}} \times 100 = 94.30\%$ </div> </div> <p style="text-align: right;">(경매율) : (94.30% × 0.3) + (94.30% × 0.7) = 94.30%</p>				

1. 지표명	경매 효율화 노력도	2. 평가기준	경매장 단위면적 당 경매실적 = $\frac{\text{경매량}}{\text{경매장 면적}}$		
3. 가중치	3	4. 평점	91.95	5. 득점	2.76
6. 추진실적	<ul style="list-style-type: none"> ○ 경매물량 : 304,665톤 ○ 경매금액 : 267,083백만원 ○ 경매장면적 : 21,872m² $\Rightarrow \text{실적} \left[\left(\frac{304,665\text{톤}}{21,872\text{m}^2} \right) \times 0.3 \right] + \left[\left(\frac{267,083\text{백만원}}{21,872\text{ m}^2} \right) \times 0.7 \right]$ $= 12.73$				

1. 지표명	경매사 확보 및 활용	2. 평가기준	경매사 확보율 = $\frac{\text{실제경매사수}}{\text{일 거래량}} \times 100$		
3. 가중치	3	4. 평점	82.66	5. 득점	2.48
6. 추진실적	<ul style="list-style-type: none"> ○ 실제경매사수 : 16 명 ○ 일 거래량 : 885 M/T $\Rightarrow \text{확보율} = \frac{16\text{명}}{885\text{ M/T}} \times 100 = 1.81\%$				

1. 지표명	교육실적	2. 평가기준	$\text{유통교육참여율} = \frac{\text{교육참석인원}}{\text{교육대상인원}} \times 100$		
3. 가중치	1	4. 평점	88.46	5. 득점	0.88
6. 추진실적	<p> $\left[\begin{array}{l} \circ \text{ 교육참석인원 : 23 명} \\ \circ \text{ 교육대상인원 : 26 명} \end{array} \right] \Rightarrow \text{참여율} = \frac{23 \text{ 명}}{26 \text{ 명}} \times 100 = 88.46\%$ </p>				

1. 지표명	교육실적	2. 평가기준	$\text{자체 교육실적} = \frac{\text{교육이수자수}}{\text{임직원수}} \times 100$		
3. 가중치	1	4. 평점	88.24	5. 득점	0.88
6. 추진실적	<p> $\circ \text{ 자체교육실적} = \frac{105 \text{ 명}}{119 \text{ 명}} \times 100 = 88.24\%$ </p>				

1. 지표명	대금결제능력	2. 평가기준	$\frac{\text{유동자산}}{\text{1회전 운전자금}} \times 100$		
3. 가중치	3	4. 평점	86.30	5. 득점	2.59
6. 추진실적	<p> $\left[\begin{array}{l} \circ \text{ 유동자산 : 17,241 백만원} \\ \circ \text{ 1회전 운전자금 : 23,602 백만원} \end{array} \right] \Rightarrow \circ \text{ 확보율} = \frac{17,241 \text{ 백만원}}{23,602 \text{ 백만원}} \times 100 = 73.05\%$ </p> <p>※ 유동자산은 분기말 유동자산의 평균치 적용</p>				

1. 지표명	자본금 및 자기자본 확보수준	2. 평가기준	$\text{자본금 확보수준} = \frac{\text{자본금}}{\text{총거래금액}} \times 100$		
3. 가중치	3	4. 평점	85.82	5. 득점	2.57
6. 추진실적	<p> $\left[\begin{array}{l} \circ \text{ 자본금 : 5,010 백만원} \\ \circ \text{ 총거래금액 : 283,227 백만원} \end{array} \right] \Rightarrow \circ \text{ 비율} = \frac{5,010 \text{ 백만원}}{283,227 \text{ 백만원}} \times 100 = 1.77\%$ </p>				

1. 지표명	자본금 및 자기자본 확보수준	2. 평가기준	자기자본 비율 = $\frac{\text{자기자본}}{\text{총자본}} \times 100$		
3. 가중치	2	4. 평점	88.83	5. 득점	1.78
6. 추진실적	<p>○ 자기자본 : 7,715백만원</p> <p>○ 총 자 본 : 17,000백만원</p> $\Rightarrow \text{비율} = \frac{7,715\text{백만원}}{17,000\text{백만원}} \times 100 = 45.38\%$				

1. 지표명	비용절감노력	2. 평가기준	인건비 당 부가가치 생산성 = $\frac{\text{부가가치}}{\text{인건비}} \times 100$		
3. 가중치	2	4. 평점	100	5. 득점	2.00
6. 추진실적	<p>○ 부가가치 : 9,062,276천원</p> <p>- 법인세차감전순이익 : 4,207,603 - 임차료 : 1,520,096</p> <p>- 인건비 : 2,435,952 - 조세공과 : 99,091</p> <p>- 금융비용 : 586,948 - 감가상각비 : 212,586</p> <p>○ 인건비 : 2,435,952천원</p> $\Rightarrow \frac{\text{부가가치 } 9,062,276\text{천원}}{\text{인건비 } 2,435,952\text{천원}} \times 100 = 372.02\%$				

1. 지표명	비용절감노력	2. 평가기준	영업수지비율 $= \frac{\text{영업비용}}{\text{영업수익}} \times 100$		
3. 가중치	2	4. 평점	98.93	5. 득점	1.98
6. 추진실적	<div style="display: flex; align-items: center; justify-content: center;"> <div style="display: flex; flex-direction: column; align-items: center; margin-right: 20px;"> <ul style="list-style-type: none"> ○ 영업비용 : 9,836 백만원 ○ 영업수익 : 14,007백만원 </div> <div style="font-size: 2em; margin-right: 10px;">}</div> <div> $\Rightarrow \text{비율} = \frac{9,836 \text{ 백만원}}{14,007 \text{ 백만원}} \times 100 = 70.22\%$ </div> </div>				

< 비계량지표 >

1. 지표명	종합경영지표	2. 평가항목	<ul style="list-style-type: none"> ○ 중장기발전계획 수립 및 실행 ○ 공익성 제고노력 ○ 정부시책에 대한 호응도 		
3. 기준치	8	4. 등급	각항목	5. 득점	7.50
6. 추진실적	<p>< 중장기발전계획 수립 및 실행 ></p> <p>1. 중장기 수정계획 수립 ('95 - '97)</p> <ul style="list-style-type: none"> ○ 3개년 주요 추진 목표 - '95 : 전품목 상장경매 정착 - '96 : 규격포장화 및 송장 통일화 - '97 : 판매원료 전산화 <p>2. '95추진계획</p> <ul style="list-style-type: none"> ○ 제안제도 도입 ○ ID카드제 도입 (기업이미지 제고) ○ 업무전산화 중점 추진 - 현장 전산단말기 설치 - 전산시스템 확장 - 펌빙킹 시스템 도입 - 판매정산서 발송업무 전산화 <p>3. '95 추진 실적</p> <ul style="list-style-type: none"> ○ 제안규정 수립 운영 ○ ID카드(명찰)제 운영 ○ 펌빙킹시스템 도입 ○ 전산시스템 확장 (ALPHA 3000/400 시스템) ○ 메일 400을 통한 업무개선 및 출하자 서비스제고 - 수탁판매명세서, 개인정산서 전송 실시 ○ 전산단말기 설치(과일) 운영 - 인수종의 전산화 도입 <p>< 공익성 제고노력 ></p> <ul style="list-style-type: none"> ○ 상장수수료 인하 시행 (6% → 5%) 				

○ 엽채류 매취 폐기 ('95.6)

- 사유 : 엽채류 박스가 비에 젖음에 따른 가격 하락 우려로 매취폐기
- 금액 : 1,280천원 (쭈갓, 깻잎, 얼가리, 상추)

< 정부시책에 대한 호응도 >

○ 표준규격출하 홍보 지도

- 안내책자 제작 (1,500부) 및 배부 (출하주 및 작목반 등 1,664지역)

○ 원산지 표시제 지도 지속 추진

- 수입농산물 원산지 표시판 제작 보급 (1,590개)
- 단속반 편성 운영 : 1개반 7명 (점검일지 작성 비치)
- 중도매인 교육 실시 (1회) : 25명

○ 표준송장 샘플 및 사용 안내문 발송

- 연간 8만매 제작, 1,664개 지역 발송

○ 수집상 등록제도 정착 유도 노력

- 메일 400을 통한 안내 실시
- 수집상 선도자금 지급 안내문 발송

○ 쓰레기 유발부담금 안내문 제작 및 발송

- 조합, 작목반 및 개인 출하주 (1,600매)

○ 전품목 상장매매제도 홍보 추진

○ 최저가격 제시제도에 대한 안내문 발송 및 홍보

- PC 통신 및 메일 400을 통해 농협 및 작목반에 발송

○ 우수출하주 및 품질인증제 적극 호응

- 판매원표 별도관리, 우선경매실시
- 장려금 지원 (판매액의 0.675%)
- 수수료 차등징수 : 판매액의 4.5% (일반 : 5%)

○ 표준계량대 설치

- 중량에 따른 출하주의 민원예방

7. 평가결과

< 중장기발전계획 수립 및 실행 >

- 도매시장 환경변화에 따른 구체적이고, 체계적인 중장기계획 수립, 실행이

요구된다고 판단되나

- 년도별 추진목표 및 제안제도, 업무전산화, 이미지제고 노력 등 분야별 추진계획이 수립되고
- 계획에 따른 추진실적도 비교적 양호하여
- "우"로 평가함

< 공익성 제고노력 >

- 상장수수료 인하를 통한 출하자 부담경감 노력 및
- 일부 업체류 매취폐기로 인한 출하자보호 노력 등이 비교적 양호하여
- "우"로 평가함

< 정부시책에 대한 호응도 >

- 표준규격출하 지도노력, 원산지표시제 지도의 지속추진, 품질인증품 우대 노력 및
- 수집상등록제 정착 유도노력 등의 추진실적이 비교적 양호하여
- "우"로 평가함

1. 지표명	산지개발 노력도	2. 평가항목	<ul style="list-style-type: none"> ○ 산지개발계획 수립 및 내용 ○ 산지개발 활동실적 ○ 출하자에 대한 서비스제공 		
3. 가중치	6	4. 등급	각항목	5. 득점	5.76
6. 추진실적	<p>< 산지개발계획 수립 및 내용 ></p> <ul style="list-style-type: none"> ○ 산지개발 계획 수립 <ul style="list-style-type: none"> - 품목별, 월별, 지역별출장계획, 선도자금 지급계획 <p>< 산지개발 활동실적 ></p> <ul style="list-style-type: none"> ○ 산지출장소 운영 (2개소, 남원,춘천) ○ 출하협의 산지 출장 다수 실시 (167회) ○ 산지개발 활동성과 (전년대비 물량 1.8% 증가, 금액 0.3% 증가) <ul style="list-style-type: none"> - 물량 : ('94) 317,453톤 → ('95) 323,081 - 금액 : ('94) 282,459백만원 → ('95) 283,227 ○ 신규 거래약정수 : 과일 140, 채소 152개소 총 292개소 <p>< 출하자에 대한 서비스제공 ></p> <ul style="list-style-type: none"> ○ 출하상담실 운영 (5개소) <ul style="list-style-type: none"> - 엽채류, 근채류, 배추, 무, 야채, 과일 현장사무실 - 일일 시세표 비치 ○ 출하주휴게실 설치 운영 <ul style="list-style-type: none"> - 숙소 (2개소) ○ 출하주 대기실 운영 (6개소) <ul style="list-style-type: none"> - 전기온돌 설치로 숙식편의 제공 (1,870천원) - 출하주 대기용 콘테이너 박스설치 ○ 입하업무 전산화로 출하주의 대기 시간 최소화 <ul style="list-style-type: none"> - 과일현장에서 전산화에 의한 인수증 발급 ○ 근교농산물(보따리집) 출하 촉진유도를 위한 꼬리표 제작 지원 ○ 표고버섯 출하촉진을 위한 꼬리표 지급 <ul style="list-style-type: none"> - 신평농협 2만매, 천안황금농협 1만매, 일반출하주 2만매 총 5만매 지급 				

- 출하주 민원처리제도 운영
 - 출하주들의 불만사항이나 개선사항을 비서실로 직접 연락토록 유도 (수탁판매대금 정산서상에 명시)
- 팩스지원 : 2대 (밀양농협, 제주출장소)
- 메일 400을 통한 중앙청과 소식지 발행 ('95년간 50회)
 - 시세동향, 가락시장 소식 및 정부정책 게재
- 우수출하주에 대한 포상 실시 : 34명 (TV - 13백만원)
- 농산물수송차량 스티카 제작보급 (750매)
- 출하주에 대한 귀향 차량 편의 제공 (1대)
- 기타 제지원 노력
 - 현수막, 달력, 타올 등 제공

7. 평가결과

< 산지개발계획 수립 및 내용 >

- 전년도 출하실적 분석을 통한 부류별, 품목별 체계적인 산지개발계획 수립이 이루어지고 있는 등
- 비교적 체계적인 산지개발계획을 수립. 운영한다고 판단되어
- "우"로 평가함

< 산지개발 활동실적 >

- 산지출장소 및 출하협의를 위한 지속적인 산지출장 등이 이루어지고 있고 도매시장 내 타법인 대비 물량증가세를 유지하는 등
- 산지개발 활동실적이 비교적 양호하여
- "우"로 평가함

< 출하자에 대한 서비스제공 >

- 출하상담실 및 출하주휴게실 운영외에
- 출하주 숙소에 대한 전기온돌설치, 팩스지원 및 출하주에 대한 민원처리제도 운영 등이 지속적으로 이루어지고 있고
- PC통신을 이용한 정기적인 회사 소식전파 등의 노력이 양호하여
- "수"로 평가함

1. 지표명	공정거래 노력도	2. 평가항목	<ul style="list-style-type: none"> ○ 상장경매정착 노력 ○ 정부, 개설자, 관리사무소(공사)로부터의 시정명령등의 사례 ○ 거래내용 공개 및 유통정보 제공 노력 ○ 판매원표 관리실태 		
3. 가중치	10	4. 등급	각항목	5. 득점	9.00
6. 추진실적	<p>< 상장경매 정착 노력 ></p> <ul style="list-style-type: none"> ○ 상장지도반 운영 <ul style="list-style-type: none"> - 인원 : 2 명 (일일근무인원 1명: 24시간) - 위탁거래 적발 실적 (3건) - 조치 : 경매중지 (5일간) ○ 이동식 경매 진행 <ul style="list-style-type: none"> - 이동식 앰프 2대 설치로 동시경매와 이동식 경매 실시 ○ 채소경매장 증축 ('95.4) <ul style="list-style-type: none"> - 증축 규모 : 372 평 (65백만원) ○ 근교농산물 경매 활성화 노력 <ul style="list-style-type: none"> - 물품 표시철 제작 지원 (7천매) - 꼬리표 (1만매) ○ 수박 출하 현황표 제작 (8천매) ○ 동시 경매제 운용 강화 <ul style="list-style-type: none"> - 신속한 유통 및 매장협소 해소 도모 ○ 표고버섯 꼬리표 제작 지급 (7만매) <p>< 정부, 개설자, 관리사무소(공사)로부터의 시정명령등의 사례 ></p> <ul style="list-style-type: none"> ○ 마나리 거래질서 위반에 대한 경고 <ul style="list-style-type: none"> - 정가수의매매분에 대한 부당경매 처리 ○ 영업장 관리 불철저에 대한 경고 <ul style="list-style-type: none"> - 영업구역내 불법영업행위 및 무단가설물 설치 등 ○ 경매질서확립 지시 (다수) 				

< 거래내용 공개 및 유통정보 제공노력 >

- 경매현황 게시판 설치 운영
 - 과일, 채소경매장 (2개소)
 - 주요품목별, 등급별 경락가격
- 일일시세표 비치
 - 출하자 방문시 및 전화상담시 활용
- PC통신(메일400, AFFIS)을 통한 유통정보 지속 제공
 - 내용 : 시세 및 거래동향 분석, 중앙청과 소식지 발송
 - 2,000여개의 조합 및 작목반에 팩스 발송

< 판매원표 관리실태 >

- 판매원표 관리
 - 수불대장 관리 (비서실에서 관리)
 - 판매원표별 일련번호 부여로 관리공사 확인 및 검인후 사용
 - 매월 판매원표 사용보고서를 작성 관리공사에 보고
- 판매원표 정정 절차
 - 정정필요시 중도매인, 출하주 협의후 담당경매사 정정, 담당이사 결제
 - 별도 정정대장 작성 비치
 - 정정사항은 관리공사에 사후 승인 ('95년간 : 12,162건)

7. 평가결과

< 상장경매 정착 노력 >

- 지속적으로 상장지도반이 운영되고 있으며
- 경매효율화를 위한 이동식 및 동시경매실시
- 전품목 경매정착을 위한 각종 물품표시철, 꼬리표를 제작 지급, 특히 전자식경매의 전단계라고 볼 수 있는 입하업무전산화를 통한 인수증 발급 등의 노력은 인정되나
- 채소류 일부품목에 대한 경매정착이 이루어지지 못하고 있어
- "우"로 평가함

< 정부, 개설자, 관리사무소(공사)로부터의 시정명령등의 사례 >

- 거래질서 위반에 대한 경고사례가 있어
- "가"로 평가함

< 거래내용 공개 및 유통정보 제공노력 >

- 경매현황게시판 운영 및 PC통신을 통한 유통정보 제공 등
- 유통정보제공 노력이 비교적 양호하여
- "우"로 평가함

< 판매원표 관리실태 >

- 수불대장 및 판매원표 사전 일련번호 부여를 통한 적정한 판매원표관리가 이루어지고
- 정정시 체계적인 협의 결정체제 및 정정사항에 대한 관리공사의 사후승인 체계 등 판매원표 관리가 비교적 양호하여
- "우"로 평가함

1. 지표명	경매최저가격제시제 및 손실보전제 운영	2. 평가항목	○ 경매최저가격제시제 운영실태 및 실적 ○ 손실보전 기금적립 및 운영실태		
3. 가중치	4	4. 등급	각항목	5. 득점	3.51
6. 추진실적	<p>< 경매최저가격제시제 운영실태 및 실적 ></p> <ul style="list-style-type: none"> ○ 운영실태 : 통상 관행에 의거 유선(전화)에 의함 ○ 메일 400 및 안내문을 통한 최저가격제시제 홍보 실시 <p>< 손실보전 기금적립 및 운영실태 ></p> <ul style="list-style-type: none"> ○ 기금적립 실적 : 60백만원 <ul style="list-style-type: none"> - 손실보상 지급실적 : 56백만원 ○ 출하자 귀책사유없이 낮은가격 경락시 보상 <ul style="list-style-type: none"> - 일반사항 : 상무이사 결정 				
7. 평가결과	<p>< 경매최저가격제시제 운영실태 및 실적 ></p> <ul style="list-style-type: none"> ○ 최저가격제시제에 대한 홍보 노력은 있으나 ○ 관행에 따른 구두제시 운영 사례이외의 특별한 추진노력이 없어 ○ "양"으로 평가함 <p>< 손실보전 기금적립 및 운영실태 ></p> <ul style="list-style-type: none"> ○ 기금적립에 따른 손실보상이 이루어지고 있으나 ○ 체계적인 보상기준에 의한 손실보상제도 운영이 미흡하여 ○ "우"로 평가함 				

1. 지표명	경매효율화 노력도	2. 평가항목	<ul style="list-style-type: none"> ○ 우수출하주, 품질인증품, 대량출하품에 대한 우대조치 ○ 출하자에 대한 규격포장화 유도 		
3. 가중치	6	4. 등급	각항목	5. 득점	5.07
6. 추진실적	<p>< 우수출하주, 품질인증품, 대량출하품에 대한 우대조치 ></p> <ul style="list-style-type: none"> ○ 우수출하주 및 품질인증품에 대한 우대조치 <ul style="list-style-type: none"> - 장려금 우대 지급 (0.675%) <ul style="list-style-type: none"> · 우수출하주 등록품 (8,855천원) : 출하실적 1,312백만원 · 품질인증품 (21,164천원) : 출하실적 3,135백만원 - 품목별로 우선 또는 우대 경매 실시 - 선도금 우선지원 (우수출하주 2개소, 150백만원) <p>< 출하자에 대한 규격포장화 유도 ></p> <ul style="list-style-type: none"> ○ 규격출하 안내문 제작 홍보 <ul style="list-style-type: none"> - 양배추 포장출하 안내 등 ○ 산지출장시 규격포장 관련교육 실시 <ul style="list-style-type: none"> - 포장규격화 및 상품 선별 교육 				
7. 평가결과	<p>< 우수출하주, 품질인증품, 대량출하품에 대한 우대조치 ></p> <ul style="list-style-type: none"> ○ 우수출하주 및 품질인증품에 대한 우대조치 노력이 일부 있으나 ○ 체계적인 운영관리가 미흡하다고 판단되어 ○ "미"로 평가함 <p>< 출하자에 대한 규격포장화 유도 ></p> <ul style="list-style-type: none"> ○ 규격출하 안내문의 제작 홍보 및 산지출장을 통한 규격출하 교육이외의 특별한 추진실적이 미흡하여 ○ "양"으로 평가함 				

1. 지표명	경매사 확보 및 활용	2. 평가항목	○ 경매사 전문화 노력		
3. 가중치	2	4. 등급	우	5. 득점	1.88
6. 추진실적	<p>○ 품목별 담당 경매사 지정 운영 (16명) - 1~3개 품목별 주담당 경매사 지정 운영</p>				
7. 평가결과	<p>○ 부류별, 품목별로 비교적 전문화되어 있어 ○ "우"로 평가함</p>				

1. 지표명	대금결제능력	2. 평가항목	○ 대금결제의 신속성 및 출하자의 이의 제기		
3. 가중치	3	4. 등급	우	5. 득점	2.81
6. 추진실적	<p>○ 판매대금 지급방법 : 당일 출하자에게 현금 지급 및 온라인 송금</p> <ul style="list-style-type: none"> - 펌뱅킹 서비스 실시로 경매대금의 신속 송금체제 수행 - 당일지급 : 10% - 익일정산 : 89% - 기타 : 1% <p>○ 출하자의 이의제기 사례 없음</p>				
7. 평가결과	<p>○ 판매대금은 경매당일 지급 및 익일송금 등의 대금결제가 원활히 이루어지고 있으며</p> <p>○ 출하자의 이의제기 사례가 없어</p> <p>○ "우"로 평가함</p>				

1. 지표명	중도매인 보증금 관리	2. 평가항목	○ 중도매인 보증금 관리실태		
3. 가중치	2	4. 등급	우	5. 득점	1.88
6. 추진실적	<ul style="list-style-type: none"> ○ 보증금 및 담보현황 <ul style="list-style-type: none"> - 보증금 : 1백만원 이상 - 담 보 : 현금, 부동산, 보증보험 ○ 보증금 및 담보설정 현황 <ul style="list-style-type: none"> - 총계 : 7,720백만원 (보증금 1,055, 담보 6,665) ○ 개인별 현황 <ul style="list-style-type: none"> - 최고 : 103 백만원 - 최저 : 1 백만원 - 평균 : 29 백만원 ○ 보증금 관리 <ul style="list-style-type: none"> - 법인운영자금과 별도관리 				
7. 평가결과	<ul style="list-style-type: none"> ○ 거래규모에 따라 보증금의 차등을 두고 법인 운영자금과 별도관리하는 등 ○ 보증금 관리가 적절하다고 판단되어 ○ "우"로 평가함 				

1. 지표명	하역업무관리	2. 평가항목	○ 하역업무 효율화 노력		
3. 가중치	3	4. 등급	양	5. 득점	2.44
6. 추진실적	<ul style="list-style-type: none"> ○ 하역장비 보유현황 <ul style="list-style-type: none"> - 대차 35, 손수레 330개 ○ 하역 관리 효율화 노력 <ul style="list-style-type: none"> - 하역노조 위입관리 (273명) - 하역노조에 대한 교육 실시 (선별 철저 등) - 하역노조원에 대한 포상 실시 (2명) ○ 하역료 결정 체계 <ul style="list-style-type: none"> - 하역노조대표, 출하자대표, 법인대표, 중도매인대표, 대학교수 등 협의결정 				
7. 평가결과	<ul style="list-style-type: none"> ○ 합리적인 하역료 결정을 위해 관련 종사자들의 협의체제가 이루어지고 있으나 ○ 기존 하역업무에 대한 하역효율화 노력은 미흡하다고 판단되어 ○ "양"으로 평가함 				

1. 지표명	시장환경 및 시설물 관리	2. 평가항목	<ul style="list-style-type: none"> ○ 관리구역내 청소상태 ○ 시설물의 임의변경 및 불법시설물의 설치 여부 ○ 차량소통 및 주차질서 확립노력 		
3. 가중치	5	4. 등급	각항목	5. 득점	4.44
6. 추진실적	<p>< 관리구역내 청소상태 ></p> <ul style="list-style-type: none"> ○ 관리구역내 청소상태 및 쓰레기 감량화 추진실적 - 서울시 평가 : 미 <p>< 시설물의 임의변경 및 불법시설물의 설치 여부 ></p> <ul style="list-style-type: none"> ○ 시설물 유지관리 실태 - 서울시 평가 : 우 <p>< 차량소통 및 주차질서 확립노력 ></p> <ul style="list-style-type: none"> ○ 교통질서 확립 및 구역내 주차질서 확립 - 서울시 평가 : 양 				
7. 평가결과	<p>< 관리구역내 청소상태 ></p> <ul style="list-style-type: none"> ○ 서울시 평가결과 적용 <p>< 시설물의 임의변경 및 불법시설물의 설치 여부 ></p> <ul style="list-style-type: none"> ○ 서울시 평가결과 적용 <p>< 차량소통 및 주차질서 확립노력 ></p> <ul style="list-style-type: none"> ○ 서울시 평가결과 적용 				

1. 지표명	평가관리	2. 평가항목	○ 자료제출의 적정성 및 신뢰도		
3. 가중치	2	4. 등급	미	5. 득점	1.75
6. 추진실적	<p>○ 제출자료의 신뢰도 : 보통</p> <p>○ 자료제출의 적절성 : 보통</p> <p>○ 평가업무 관리 : 양호</p>				
7. 평가결과	<p>○ 일부분을 제외하고는 제출자료의 신뢰도가 비교적 무난하고</p> <p>○ 평가업무관리도 비교적 원활하게 수행되고 있어</p> <p>○ "미"로 평가함</p>				

1. 지표명	업무전산화	2. 평가항목	○ 업무전산화 여부 및 운영체계		
3. 가중치	2	4. 등급	수	5. 득점	2.00
6. 추진실적	<p>○ 업무전산화 완료 : 영업관리, 재무/회계관리, 인사급여관리</p> <ul style="list-style-type: none"> - 영업관리 : 출하주관리, 상품관리, 중도매인관리, 경매관리 - 재무/회계관리 : 일별, 월별 결산, 선도금관리, 고정자산관리, 중도매인 미수금관리 (시중은행과 온라인 개설) - 인사 및 급여관리 : 인사자료 명세, 급여자료관리 등 <p>○ 전산관리 : 전산담당 직원 운영 (2명)</p> <p>○ 전산장비 보유 현황</p> <ul style="list-style-type: none"> - 터미널 31, PC 5, 프린터 8, 전용모뎀 16대 등 <p>○ '95 전산업무 개선실적</p> <ul style="list-style-type: none"> - 입하업무관련 전산프로그램 개발 운영 <ul style="list-style-type: none"> . 전산화로 현장에서 인수증 발행 (과일매장) - 펌뱅킹 이용에 따른 송금업무 개선 <ul style="list-style-type: none"> . 출하자에 대하여 정확하고 신속한 대금 결제 수행 . 타법이과는 달리 리얼-타임 시스템을 도입하여 보다 신속한 송금체제 확립 - 전산장비 확대 (PC 3대, 프린터 2대 등 다수) - 메일 400을 통한 정산업무 개선 <ul style="list-style-type: none"> . 정산서(수탁판매대금명세서) 전송에 따른 신속한 정산업무 추진 				
7. 평가결과	<p>○ 출하주의 송금처리 및 정산업무개선이 이루어졌고</p> <p>○ 입하업무전산화를 통한 현장에서의 인수증 발급체제 등</p> <p>○ 전년과 비교하여 업무전산화 개선실적이 양호하여</p> <p>○ "수"로 평가함</p>				

1. 지표명	조직구성 및 운영의 적절성	2. 평가항목	○ 조직구성의 합리성 및 운영관리 체계		
3. 가중치	4	4. 등급	우	5. 득점	3.75

6. 추진실적

○ 조직도 (2실 4부 7과 3출장소)

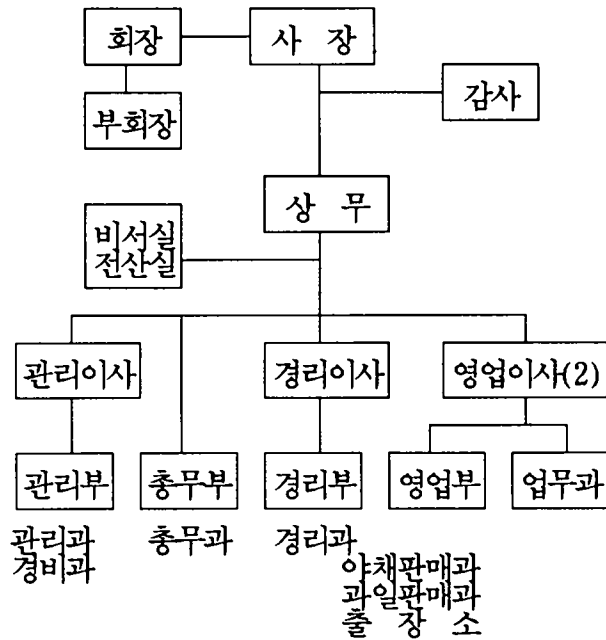

○ 인원현황

구분	계	임원	부장	차장	과장	기타
인원	119	11	6	4	8	90

7. 평가결과

- 전품목 상장경매 추진을 위한 인원보강이 이루어지고
- 조직의 합리적인 운영을 위한 기획실과 비서실 통합 운영 등
- 분야별 전담설치 운영을 통한 업무추진 및 중간관리자의 적정배치로 체계적인 조직운영이 이루어지고 있다고 판단되어
- "우"로 평가함

여 백

동 화 청 과

여 백

동화청과

I. 평가결과 요약

1. 종합득점

구 분	가 중 치	득 점	총 합 평 가
계량지표	43	37.98	보 통
비계량지표	57	50.68	
계	100	88.66	

2. 평가부문별 득점현황

평 가 부 문	가 중 치	득 점
계	100	88.66
1. 종합경영관리	8	7.19
2. 산지개발 및 집하노력	17	15.31
3. 공정거래노력	35	30.77
4. 업무수행능력	25	22.27
5. 경영합리화	15	13.12

3. 총 평

【 우수한 부문 】

- 원산지표시제 지도 및 수집상등록제 정착 지도
- 수신자 부담 직통전화 운영 등 출하자에 대한 서비스제공 노력
- 상장경매 정착을 위한 노력
- PC통신을 통한 유통정보제공 노력
- 전산화를 통한 업무효율화 도모

【 개선을 요하는 부문】

- 엽.근채류 상장경매 정착 유도
- 도매시장내 경매질서 확립
- 최저가격제시제 및 손실보전기금 운영의 체계화
- 하역업무 효율화 노력
- 청소상태 및 주차질서 확립 노력

II. 계량지표 평가결과

지 표 명	산 식	가중치	실적	득점
계		43	(%)	37.98
1. 선도자금 운영비율	$\frac{\text{일평균 선도자금 운용액}}{\text{일평균 거래금액}} \times 100$	3	590	2.66
2. 출하장려금 지급 실적	$\frac{\text{출하장려금 지급액}}{\text{총거래 금액}} \times 100$	3	0.67	2.64
3. 거래점유율	$\frac{\text{해당 도매시장법인 거래실적}}{\text{소속 도매시장 총거래실적}} \times 100$	5	56.25	4.50
4. 상장경매율	$\frac{\text{상장경매실적}}{\text{총 거래실적}} \times 100$	12	89.90	10.79
5. 경매효율화 노력도 ○경매장 단위면적 당 경매실적	$\frac{\text{경매량}}{\text{경매장 면적}}$	3	11.83	2.71
6. 경매사확보 및 활용 ○경매사 확보율	$\frac{\text{실제 경매사 수}}{\text{일 거래량}} \times 100$	3	1.74	2.47
7. 교육실적 가. 유통교육 참여율	$\frac{\text{교육참석 인원}}{\text{교육대상 인원}} \times 100$	1	88.46	0.88

지 표 명	산 식	가중치	실적	득점
나. 자체교육실적	$\frac{\text{교육이수자수}}{\text{임직원수}} \times 100$	1	136.76	1.00
8. 대금결제능력	$\frac{\text{유동자산}}{\text{1회전 운전자금}} \times 100$	3	72.79	2.59
9. 자본금 및 자기 자본 확보수준				
가. 자본금 확보 수준	$\frac{\text{자본금}}{\text{총거래금액}} \times 100$	3	1.78	2.58
나. 자기자본비율	$\frac{\text{자기자본}}{\text{총자본}} \times 100$	2	29.45	1.68
10. 비용절감노력				
가. 인건비당 부가가치생산성	$\frac{\text{부가가치}}{\text{인건비}} \times 100$	2	197.24	1.75
나. 영업수지비율	$\frac{\text{영업비용}}{\text{영업수익}} \times 100$	2	91.42	1.73

Ⅲ. 비계량지표 평가결과

지표명	평가항목	가중치	등급	득점
계		57		50.68
1. 종합경영지표	○ 중장기 발전계획 수립 및 실행	(8) 3	미	2.63
	○ 공익성 제고노력	2	미	1.75
	○ 정부시책에 대한 호응도	3	우	2.81
2. 산지개발노력도	○ 산지개발계획 수립 및 내용	(6) 2	우	1.88
	○ 산지개발 활동실적	2	미	1.75
	○ 출하자에 대한 서비스 제공	2	우	1.88
3. 공정거래 노력도	○ 상장경매 정착 노력	(10) 3	미	2.63
	○ 정부, 개설자, 관리사무소(공사)로부터의 시정명령 등의 사례	2	가	1.50
	○ 거래내용 공개 및 유통정보 제공 노력	2	우	1.88
	○ 판매원표 관리실태	3	우	2.81
4. 경매최저가격제시제 및 손실보전제 운영	○ 경매최저가격제시제 운영실태 및 실적	(4) 2	양	1.63
	○ 손실보전 기금적립 및 운영실태	2	미	1.75

지표명	평가항목	가중치	등급	득점
5. 경매효율화 노력도	○ 우수출하주, 품질인증품, 대량출하품에 대한 우대조치	(6) 3	미	2.63
	○ 출하자에 대한 규격포장화 유도	3	양	2.44
6. 경매사 확보 및 활용	○ 경매사 전문화 노력	(2)	우	1.88
7. 대금결제능력	○ 대금결제의 신속성 및 출하자의 이익 제기	(3)	우	2.81
8. 중도매인 보증금 관리	○ 중도매인 보증금 관리실태	(2)	우	1.88
9. 하역업무 관리	○ 하역업무 효율화 노력	(3)	양	2.44
10. 시장 환경 및 시설물 관리	○ 관리구역내 청소상태	(5) 2	미	1.75
	○ 시설물의 임의 변경 및 불법 시설물의 설치 여부	2	우	1.88
	○ 차량소통 및 주차질서 확립노력	1	양	0.81
11. 평가관리	○ 자료제출의 적정성 및 신뢰도	(2)	우	1.88
12. 업무전산화	○ 업무전산화 여부 및 운영체계	(2)	우	1.88
13. 조직구성 및 운영의 적절성	○ 조직구성의 합리성 및 운영관리체계	(4)	미	3.50

IV. 평가지표별 평가결과

< 계량지표 >

1. 지표명	선도자금 운영비율	2. 평가기준	$\frac{\text{일평균 선도자금 운용액}}{\text{일평균 거래금액}} \times 100$		
3. 가중치	3	4. 평점	88.78	5. 득점	2.66
6. 추진실적	<p> $\left[\begin{array}{l} \circ \text{ 일평균 선도자금 운용액 : 4,443백만원} \\ \circ \text{ 일평균 거래금액 : 753백만원} \end{array} \right] \Rightarrow \circ \text{ 선도자금 운영비율}$ $= \frac{4,443 \text{ 백만원}}{753 \text{ 백만원}} \times 100 = 590\%$ </p>				

1. 지표명	출하장려금 지급 실적	2. 평가기준	$\frac{\text{출하장려금 지급액}}{\text{총거래금액}} \times 100$		
3. 가중치	3	4. 평점	88.08	5. 득점	2.64
6. 추진실적	<p> $\left[\begin{array}{l} \circ \text{ 출하장려금 지급액 : 1,833 백만원} \\ \circ \text{ 총거래금액 : 275,003 백만원} \end{array} \right] \Rightarrow \circ \text{ 출하장려금 지급율}$ $= \frac{1,833 \text{ 백만원}}{275,003 \text{ 백만원}} \times 100 = 0.67\%$ </p>				

1. 지표명	거래점유율	2. 평가기준	$\frac{\text{해당 도매시장법인 거래실적}}{\text{소속 도매시장 총거래실적}} \times 100$		
3. 가중치	5	4. 평점	90.07	5. 득점	4.50
6. 추진실적	<div style="display: flex; align-items: center;"> <div style="border-left: 1px solid black; border-right: 1px solid black; padding: 10px; margin-right: 20px;"> <ul style="list-style-type: none"> ○ 해당 도매시장법인 거래실적 <ul style="list-style-type: none"> - 물량 : 420,378 M/T - 금액 : 275,003 백만원 ○ 소속 도매시장 총거래실적 <ul style="list-style-type: none"> - 물량 : 2,230,335 M/T - 금액 : 1,469,809 백만원 </div> <div style="margin-right: 20px;">⇒ ○ 비율</div> <div style="border-left: 1px solid black; border-right: 1px solid black; padding: 10px;"> <ul style="list-style-type: none"> 물량 : $\frac{420,378 \text{ M/T}}{2,230,335 \text{ M/T}} \times 100 = 18.85\%$ 금액 : $\frac{275,003 \text{ 백만원}}{1,469,809 \text{ 백만원}} \times 100 = 18.71\%$ </div> </div> <p style="text-align: center;">(점유율) : $(18.85\% \times 0.3) + (18.71\% \times 0.7) = 18.75\%$ (조 정) : $18.75\% \times 6/2 = 56.25\%$</p>				

1. 지표명	상장경매율	2. 평가기준	$\frac{\text{상장경매실적}}{\text{총 거래실적}} \times 100$		
3. 가중치	12	4. 평점	89.90	5. 득점	10.79
6. 추진실적	<div style="display: flex; align-items: center;"> <div style="border-left: 1px solid black; border-right: 1px solid black; padding: 10px; margin-right: 20px;"> <ul style="list-style-type: none"> ○ 총 거래실적 <ul style="list-style-type: none"> - 물량 : 420,378 M/T - 금액 : 275,003 백만원 ○ 상장경매실적 <ul style="list-style-type: none"> - 물량 : 377,920 M/T - 금액 : 247,228 백만원 </div> <div style="margin-right: 20px;">⇒ 비율</div> <div style="border-left: 1px solid black; border-right: 1px solid black; padding: 10px;"> <ul style="list-style-type: none"> 물량 : $\frac{377,920 \text{ M/T}}{420,378 \text{ M/T}} \times 100 = 89.90\%$ 금액 : $\frac{247,228 \text{ 백만원}}{275,003 \text{ 백만원}} \times 100 = 89.90\%$ </div> </div> <p style="text-align: center;">(경매율) : $(89.90\% \times 0.3) + (89.90\% \times 0.7) = 89.90\%$</p>				

1. 지표명	경매 효율화 노력도	2. 평가기준	경매장 단위면적 당 경매실적 = $\frac{\text{경매량}}{\text{경매장 면적}}$		
3. 가중치	3	4. 평점	90.17	5. 득점	2.71
6. 추진실적					
<p>○ 경매물량 : 377,920 톤</p> <p>○ 경매금액 : 247,228 백만원</p> <p>○ 경매장면적 : 24,205 m²</p> <p>⇒ ○ 실적 $[(\frac{377,920\text{톤}}{24,205\text{m}^2}) \times 0.3] +$ $[(\frac{247,228\text{백만원}}{24,205\text{m}^2}) \times 0.7]$ = 11.83</p>					

1. 지표명	경매사 확보 및 활용	2. 평가기준	경매사 확보율 = $\frac{\text{실제경매사수}}{\text{일 거래량}} \times 100$		
3. 가중치	3	4. 평점	82.44	5. 득점	2.47
6. 추진실적					
<p>○ 실제경매사수 : 20 명</p> <p>○ 일 거래량 : 1,152 M/T</p> <p>⇒ ○ 확보율 = $\frac{20\text{명}}{1,152\text{M/T}} \times 100 = 1.74\%$</p>					

1. 지표명	교육실적	2. 평가기준	$\text{유통교육참여율} = \frac{\text{교육참석인원}}{\text{교육대상인원}} \times 100$		
3. 가중치	1	4. 평점	88.46	5. 득점	0.88
6. 추진실적	<p> $\left[\begin{array}{l} \circ \text{ 교육참석인원 : 23 명} \\ \circ \text{ 교육대상인원 : 26 명} \end{array} \right] \Rightarrow \circ \text{ 참여율} = \frac{23 \text{ 명}}{26 \text{ 명}} \times 100 = 88.46\%$ </p>				

1. 지표명	교육실적	2. 평가기준	$\text{자체 교육실적} = \frac{\text{교육이수자수}}{\text{임직원수}} \times 100$		
3. 가중치	1	4. 평점	100	5. 득점	1.00
6. 추진실적	<p> $\circ \text{ 자체교육실적} = \frac{186 \text{명}}{136 \text{명}} \times 100 = 136.76\%$ </p>				

1. 지표명	대금결제능력	2. 평가기준	$\frac{\text{유동자산}}{\text{1회전 운전자금}} \times 100$		
3. 가중치	3	4. 평점	86.26	5. 득점	2.59
6. 추진실적	<p> $\left[\begin{array}{l} \circ \text{ 유동자산 : 16,682 백만원} \\ \circ \text{ 1회전 운전자금 : 22,917 백만원} \end{array} \right] \Rightarrow \circ \text{ 확보율} = \frac{16,682 \text{백만원}}{22,917 \text{백만원}} \times 100 = 72.79\%$ </p> <p>※ 유동자산은 분기말 유동자산의 평균치 적용</p>				

1. 지표명	자본금 및 자기자본 확보수준	2. 평가기준	$\text{자본금 확보수준} = \frac{\text{자본금}}{\text{총거래금액}} \times 100$		
3. 가중치	3	4. 평점	85.85	5. 득점	2.58
6. 추진실적	<p> $\left[\begin{array}{l} \circ \text{ 자본금 : 4,900 백만원} \\ \circ \text{ 총거래금액 : 275,003 백만원} \end{array} \right] \Rightarrow \circ \text{ 비율} = \frac{4,900 \text{백만원}}{275,003 \text{백만원}} \times 100 = 1.78\%$ </p>				

1. 지표명	자본금 및 자기자본 확보수준	2. 평가기준	자기자본 비율 = $\frac{\text{자기자본}}{\text{총자본}} \times 100$		
3. 가중치	2	4. 평점	83.83	5. 득점	1.68
6. 추진실적	<p>○ 자기자본 : 6,572 백만원</p> <p>○ 총 자 본 : 22,315 백만원</p> <p>⇒ 비율 = $\frac{6,572\text{백만원}}{22,315\text{백만원}} \times 100 = 29.45\%$</p>				

1. 지표명	비용절감노력	2. 평가기준	인건비 당 부가가치 생산성 = $\frac{\text{부가가치}}{\text{인건비}} \times 100$		
3. 가중치	2	4. 평점	87.47	5. 득점	1.75
6. 추진실적	<p>○ 부가가치 : 7,139,506천원</p> <p>- 법인세차감전순이익 : 1,164,710 - 임차료 : 1,509,471</p> <p>- 인건비 : 3,619,723 - 조세공과 : 59,474</p> <p>- 금융비용 : 549,875 - 감가상각비 : 236,253</p> <p>○ 인건비 : 3,619,723천원</p> <p>⇒ $\frac{\text{부가가치 } 7,139,506\text{천원}}{\text{인건비 } 3,619,723\text{천원}} \times 100 = 197.24\%$</p>				

1. 지표명	비용절감노력	2. 평가기준	영업수지비율 $= \frac{\text{영업비용}}{\text{영업수익}} \times 100$		
3. 가중치	2	4. 평점	86.42	5. 득점	1.73
6. 추진실적	<div style="display: flex; align-items: center; justify-content: center; gap: 20px;"> <div style="border-left: 1px solid black; border-right: 1px solid black; padding: 0 10px;"> <ul style="list-style-type: none"> ○ 영업비용 : 12,324 백만원 ○ 영업수익 : 13,480 백만원 </div> <div style="font-size: 2em;">}</div> <div> $\Rightarrow \text{비율} = \frac{12,324 \text{ 백만원}}{13,480 \text{ 백만원}} \times 100 = 91.42\%$ </div> </div>				

< 비계량지표 >

1. 지표명	종합경영지표	2. 평가항목	<ul style="list-style-type: none"> ○ 중장기발전계획 수립 및 실행 ○ 공익성 제고노력 ○ 정부시책에 대한 호응도 		
3. 가중치	8	4. 등급	각항목	5. 득점	7.19
6. 추진실적	<p>< 중장기발전계획 수립 및 실행 ></p> <p>1. 중장기계획 수립 내용 ('93 - '98)</p> <ul style="list-style-type: none"> ○ 물량집하 증대 <ul style="list-style-type: none"> - 산지출장소 증설, 홍보강화 ○ 판매기능 강화 <ul style="list-style-type: none"> - 품목별 담당경매사 육성 - 대량소비처 발굴 연계 - 영농지도사업, 포장자재 지원 등 ○ 서비스 기능 제고 <ul style="list-style-type: none"> - 수신자부담 직통전화 개설 - 생산자 규격포장재 지원 - 매취사업실시 ○ 공익사업 <ul style="list-style-type: none"> - 장학재단 설립 추진, 포장재지원 ○ 업무전산화 추진 <ul style="list-style-type: none"> - 전자식 경매기법을 위한 해외연수 및 실무교육 - 사무자동화를 위한 기초 작업 시행 <p>2. '95 추진 실적</p> <ul style="list-style-type: none"> ○ 산지출장소 증설 운영 (3개소 → 5개소) ○ 메일 400, AFFIS를 통한 정보제공 ○ 수신자부담 직통전화 개설 (1개소) ○ 전자식경매 도입을 위한 해외 선진도매시장 운영실태조사(관리공사주관) ○ 전산교육 실시 <ul style="list-style-type: none"> - 강사 초빙 사내 교육장에서 위탁교육 추진 				

< 공익성 제고노력 >

- 상장수수료 인하 시행 (6% → 5%)

< 정부시책에 대한 호응도 >

- 표준규격출하 홍보 지도

- 안내문 제작, 배부 및 데이콤 메일 400을 통한 전파 (출하주 및 수집상)
- 프랑카드 제작, 안내방송 등 실시
- 양배추 포장출하 안내 (1,960부)
- 현수막 제작 및 안내문 배포 (중도매인, 수집상 등)

- 원산지 표시제 지도 지속 추진

- 수입농산물 원산지 표시판 제작 보급 (200개)
- 단속반 편성 운영 : 2개반 6명 (점검일지 작성 비치)
- 중도매인 교육 실시 (1회) : 25명
- 홍보물 제작 : 프랑카드, 안내문 (1,750부)
- 양과 원산지표시 스티커 제작 배부 (102만매)

- 수집상등록제도 정착 노력

- 등록홍보 및 수집상에 대한 안내 사무소 설치 운영
- 직원에 대한 교육 실시
- 안내문 배포 등

- 표준송장 제작 배부 (243권)

- 우수출하주 및 품질인증제 적극 호응

- 판매원표 별도관리, 우선경매실시
- 차등금 지원 (판매액의 0.675%)
- 수수료 차등징수 : 판매액의 4.5% (일반 : 5%)

7. 평가결과

< 중장기발전계획 수립 및 실행 >

- 도매시장 여건변화에 따른 중장기계획 수정이 이루어지지 않고 있으며
- 중장기계획에 따른 연도별 사업계획의 연계성도 다소 미흡하나
- 산지출장소 증설 운영, PC통신을 통한 정보제공, 수신자부담 직통전화 개설운영, 사내 전산교육실시 등의 노력을 감안하여
- "미"로 평가함

< 공익성 제고노력 >

- 상장수수료 인하를 통한 출하자 부담경감이외의 특별한 추진실적이 미흡하여
- "미"로 평가함

< 정부시책에 대한 호응도 >

- 표준규격출하 지도노력, 원산지표시제 지도의 지속추진, 품질인증품 우대 노력 및
- 수집상등록제 정착 유도노력 등의 추진실적이 비교적 양호하여
- "우"로 평가함

1. 지표명	산지개발 노력도	2. 평가항목	<ul style="list-style-type: none"> ○ 산지개발계획 수립 및 내용 ○ 산지개발 활동실적 ○ 출하자에 대한 서비스제공 		
3. 가중치	6	4. 등급	각항목	5. 득점	5.51
6. 추진실적	<p>< 산지개발계획 수립 및 내용 ></p> <ul style="list-style-type: none"> ○ 산지개발 계획 수립 시행 <ul style="list-style-type: none"> - 품목별, 지역별, 시기별 산지활동계획 수립 및 월별, 출하지역별 출장계획, 출하선도금 지급계획 수립 <p>< 산지개발 활동실적 ></p> <ul style="list-style-type: none"> ○ 산지출장소 운영 (5개소) <ul style="list-style-type: none"> - 대가, 무안, 남지, 함평, 예천 ○ 연간 출장계획 수립과 관련한 상반기 실적 분석 및 대책방향 수립 ○ 출하협의 산지 출장 다수 실시 (202회) ○ 산지개발 활동실적 (전년대비 물량 13.9% 감소, 금액 8.3% 감소) <ul style="list-style-type: none"> - 물량 : ('94) 488,118톤 → ('95) 420,378톤 - 금액 : ('94) 299,753백만원 → ('95) 275,003백만원 <p>< 출하자에 대한 서비스제공 ></p> <ul style="list-style-type: none"> ○ 출하상담실 운영 (7개소) <ul style="list-style-type: none"> - 과일, 무, 배추, 양파, 양배추 등 현장사무실 설치 운영 - 상담인원 : 7명(채소6, 과일 1) - 일일시세표 비치 ○ 출하주휴게실 설치 운영 (1개소) ○ 출하주 대기실 운영 (1개소) <ul style="list-style-type: none"> - 침구류, 냉난방 시설 등 ○ 수집상 안내 사무소 운영 ○ 사고처리반 별도 운영 (영업관리반내) <ul style="list-style-type: none"> - 근무시간 : 24시간 (주간 3, 야간2) - 활동 : 정산대금 송금여부 확인, 정산서 재발급, 기타 출하주 민원사항 (일평균 40건) 				

- 팩스 지원 : 1대 (밀양 상동 농협)
- 수신자 부담 직통전화 개설 (1개)
- 우수출하주에 대한 포상 실시 : 42명 (은수저외 1종)
- 출하주에 대한 귀향 차량 편의 제공 (1대 운영)
- 농산물운송차량 스티커 제작 배부 (500매)
- 상품동해방지용 난로 설치 (8개소)
- 기타 제지원 노력
 - 물통, 불펜, 달력, 수첩 등 제공

7. 평가결과

< 산지개발계획 수립 및 내용 >

- 전년도 출하실적 분석을 통한 부류별, 품목별 체계적인 산지개발계획 수립이 이루어지고 있는 등
- 비교적 체계적인 산지개발계획을 수립.운영한다고 판단되어
- "우"로 평가함

< 산지개발 활동실적 >

- 산지출장소 및 지역연락소가 운영되고 있고, 출하협의를 위한 다수의 산지 출장 등의 추진실적이 있으나
- 전년과 비교하여 특별한 추진실적이 다소 미흡하여
- "미"로 평가함

< 출하자에 대한 서비스제공 >

- 출하상담실 및 출하주휴게실 운영이외에
- 팩스지원, 수신자부담 직통전화 개설 및 사고처리반의 별도 운영등에 따른 민원해결 노력 등 출하자에 대한 서비스제공 노력이 비교적 양호하여
- "우"로 평가함

1. 지표명	공정거래 노력도	2. 평가항목	<ul style="list-style-type: none"> ○ 상장경매정착 노력 ○ 정부, 개설자, 관리사무소(공사)로부터의 시정명령등의 사례 ○ 거래내용 공개 및 유통정보 제공 노력 ○ 판매원표 관리실태 		
3. 가중치	10	4. 등급	각항목	5. 득점	8.82
6. 추진실적	<p>< 상장경매 정착노력 ></p> <ul style="list-style-type: none"> ○ 상장지도반 운영 <ul style="list-style-type: none"> - 인원 : 13명 (24시간) - 위탁거래 적발, 상장지도, 노점상 및 잡상인 단속 ○ 채소경매장 증축 <ul style="list-style-type: none"> - 증축 규모 : 703 평 ('95신규 508평) ○ 원활한 경매진행을 위한 투광등 설치 및 교체 (채소임시경매장 등 6개소 3,342천원) ○ 수지도 작성 배포 (중도매인 전원) ○ 미나리 경매용 꼬리표 제작 지원 (1만매) 및 상품표시판 제작 ○ 동시 경매제 운용 강화 <ul style="list-style-type: none"> - 신속한 유통 및 매장협소 해소 도모 <p>< 정부, 개설자, 관리사무소(공사)로부터의 시정명령등의 사례 ></p> <ul style="list-style-type: none"> ○ 상장경매 불철저에 대한 경고 <ul style="list-style-type: none"> - 중도매인 위탁거래 방조 ○ 영업장관리 불철저에 대한 경고 <ul style="list-style-type: none"> - 영업구역내 불법영업행위 및 무단가설물 설치 등 ○ 경매질서확립 지시 (다수) <p>< 거래내용 공개 및 유통정보 제공노력 ></p> <ul style="list-style-type: none"> ○ 경매현황 게시판 설치 운영 <ul style="list-style-type: none"> - 과일, 채소매장 (2개소) - 주요품목별, 등급별 경락가격 				

- 일일시세표 비치 (3개소)
 - 출하자 방문시 및 전화상담시 활용
- PC통신(메일400, AFFIS)을 통한 유통정보 지속 제공
 - 시세안내, 일일거래명세서(일평균 500곳) 및 공지사항, 안내문 전송

< 판매원표 관리실태 >

- 판매원표 관리
 - 수불 대장 관리
 - 사용전 판매원표별 일련번호 부여로 관리공사 확인, 검인후 사용
 - 매월 판매원표 사용보고서를 작성 관리공사에 보고
- 판매원표 정정 절차
 - 출하주, 중도매인, 담당경매사, 매장책임자(부장) 협의후 담당이사 보고
 - 판매원표 정정대장 별도 비치
 - 정정사항은 관리공사에 사후 승인 ('95 : 2,088건)

7. 평가결과

< 상장경매 정착 노력 >

- 지속적으로 상장지도반이 운영되고 있으며
- 경매정착을 위한 경매장 증축, 꼬리표 지원 및 상품표시판 제작 운영 등의 노력이 있으나
- 채소류 일부품목에 대한 경매정착이 이루어지지 않고 있어
- "미"로 평가함

< 정부, 개설자, 관리사무소(공사)로부터의 시정명령등의 사례 >

- 경매질서 위반에 대한 경고사례가 있어
- "가"로 평가함

< 거래내용 공개 및 유통정보 제공노력 >

- 경매현황게시판 운영 및 PC통신을 통한 유통정보 제공 등
- 유통정보제공 노력이 비교적 양호하여

○ "우"로 평가함

< 판매원표 관리실태 >

○ 수불대장 및 판매원표 사전 일련번호 부여를 통한 적정한 판매원표관리가 이루어지고

○ 정정시 체계적인 협의 결정체제 및 정정사항에 대한 관리공사의 사후승인 체계 등 판매원표 관리가 비교적 양호하여

○ "우"로 평가함

1. 지표명	경매최저가격제시제 및 손실보전제 운영	2. 평가항목	○ 경매최저가격제시제 운영실태 및 실적 ○ 손실보전 기금적립 및 운영실태		
3. 가중치	4	4. 등급	각항목	5. 득점	3.38

6. 추진실적	<p>< 경매최저가격제시제 운영실태 및 실적 ></p> <ul style="list-style-type: none"> ○ 운영실태 : 통상 관행에 의거 유선(전화)에 의함 <ul style="list-style-type: none"> - 불락시 출하주에 유선 통보후 판매여부 결정 ○ 메일 400을 통한 최저가격제시제 홍보 실시 <p>< 손실보전 기금적립 및 운영실태 ></p> <ul style="list-style-type: none"> ○ 기금적립 실적 : 100백만원 <ul style="list-style-type: none"> - 지급실적 : 없음 ○ 단, 관행적인 손실보상실적 있음 (211백만원) 				
---------	---	--	--	--	--

7. 평가결과	<p>< 경매최저가격제시제 운영실태 및 실적 ></p> <ul style="list-style-type: none"> ○ 최저가격제시제에 대한 홍보 노력은 있으나 ○ 관행에 따른 구두제시 운영 사례이외의 특별한 추진노력이 없어 ○ "양"으로 평가함 <p>< 손실보전 기금적립 및 운영실태 ></p> <ul style="list-style-type: none"> ○ 기금적립은 되었으나, 관행적인 손실보상운영에 의한 시세보상 처리가 이루어지고 있어 ○ "미"로 평가함 				
---------	---	--	--	--	--

1. 지표명	경매효율화 노력도	2. 평가항목	<ul style="list-style-type: none"> ○ 우수출하주, 품질인증품, 대량출하품에 대한 우대조치 ○ 출하자에 대한 규격포장화 유도 		
3. 가중치	6	4. 등급	각항목	5. 득점	5.07
<p data-bbox="147 421 315 460">6. 추진실적</p> <p data-bbox="217 499 965 539">< 우수출하주, 품질인증품, 대량출하품에 대한 우대조치 ></p> <ul style="list-style-type: none"> ○ 우수출하주 및 품질인증품에 대한 우대조치 <ul style="list-style-type: none"> - 장려금 우대 지급 (0.675%) <ul style="list-style-type: none"> · 우수출하주 등록품 (8,128천원) : 출하실적 1,204백만원 · 품질인증품 (12,572천원) : 출하실적 1,863백만원 - 품목별로 우선 또는 우대 경매 실시 - 선도금 우선지원 (품질인증품 출하자 : 1,790백만원) ○ 대량출하자에 대한 우대실적 <ul style="list-style-type: none"> - 출하실적에 따른 출하장려금 차등 지급 (0.75 - 1.5%) - 장려금 지급 실적 : 110 백만원 (출하실적 9,293백만원의 1.17%) - 선도금 지급실적 : 120백만원 <p data-bbox="230 970 693 1009">< 출하자에 대한 규격포장화 유도 ></p> <ul style="list-style-type: none"> ○ 규격출하안내문 제작 홍보 <ul style="list-style-type: none"> - 양배추 포장출하 안내 (1,960부) : 농협, 작목반, 생산자 등 ○ 산지출장시 병행하여 포장규격화 및 상품선별 교육 실시 					
<p data-bbox="147 1191 315 1230">7. 평가결과</p> <p data-bbox="217 1274 972 1313">< 우수출하주, 품질인증품, 대량출하품에 대한 우대조치 ></p> <ul style="list-style-type: none"> ○ 우수출하주 및 품질인증품에 대한 우대조치 노력이 일부 있으나 체계적인 운영관리가 미흡하다고 판단되어 ○ "미"로 평가함 <p data-bbox="217 1519 679 1558">< 출하자에 대한 규격포장화 유도 ></p> <ul style="list-style-type: none"> ○ 규격출하 안내문의 제작 홍보 및 산지출장을 통한 규격출하 교육이외의 특별한 추진실적이 미흡하여 ○ "양"으로 평가함 					

1. 지표명	경매사 확보 및 활용	2. 평가항목	○ 경매사 전문화 노력		
3. 가중치	2	4. 등급	우	5. 득점	1.88
6. 추진실적	<p>○ 품목별 담당 경매사 지정 운영 (20명)</p> <p>- 1~3개 품목, 수입농산물 등으로 구분하여 1명 또는 2명의 전문경매사 지정 운영</p>				
7. 평가결과	<p>○ 부류별, 품목별로 비교적 전문화되어 있어</p> <p>○ "우"로 평가함</p>				

1. 지표명	대금결제능력	2. 평가항목	○ 대금결제의 신속성 및 출하자의 이의 제기		
3. 가중치	3	4. 등급	우	5. 득점	2.81
6. 추진실적	<p>○ 판매대금 지급방법 : 당일 출하자에게 현금 지급 및 온라인 송금</p> <ul style="list-style-type: none"> - 펌뱅킹 서비스 실시로 경매대금의 신속 송금체제 수행 - 당일지급 : 5% - 익일정산 : 94% - 기타 : 1% <p>○ 출하자의 이의제기 사례 없음</p>				
7. 평가결과	<p>○ 판매대금은 경매당일 지급 및 익일송금 등의 대금결제가 원활히 이루어지고 있으며</p> <p>○ 출하자의 이의제기 사례가 없어</p> <p>○ "우"로 평가함</p>				

1. 지표명	중도매인 보증금 관리	2. 평가항목	○ 중도매인 보증금 관리실태		
3. 가중치	2	4. 등급	우	5. 득점	1.88
6. 추진실적	<ul style="list-style-type: none"> ○ 보증금 및 담보현황 <ul style="list-style-type: none"> - 보증금 : 1 백만원 이상 - 담 보 : 현금, 부동산, 보증보험 ○ 보증금 및 담보설정 현황 <ul style="list-style-type: none"> - 총계 : 4,997백만원 (보증금 2,250 담보 2,747) ○ 개인별 현황 <ul style="list-style-type: none"> - 최고 : 90 백만원 - 최저 : 1 백만원 - 평균 : 15 백만원 ○ 보증금 관리 <ul style="list-style-type: none"> - 법인운영자금과 별도관리 (기업금전신탁 예치) 				
7. 평가결과	<ul style="list-style-type: none"> ○ 거래규모에 따라 보증금의 차등을 두고 별도통장 예치 관리로 법인 운영 자금과 별도 관리하는 등 ○ 보증금 관리가 적절하다고 판단되어 ○ "우"로 평가함 				

1. 지표명	하역업무관리	2. 평가항목	○ 하역업무 효율화 노력		
3. 가중치	3	4. 등급	양	5. 득점	2.44
6. 추진실적	<ul style="list-style-type: none"> ○ 하역장비 보유 현황 <ul style="list-style-type: none"> - 대차 20, 손수레 150 ○ 하역 관리 효율화 노력 <ul style="list-style-type: none"> - 하역노조 위입관리 (284명) - 하역노조에 대한 교육 수시 실시 (선별 철저 등) ○ 하역료 결정 체계 <ul style="list-style-type: none"> - 하역노조대표, 출하자대표, 법인대표, 중도매인대표, 대학교수 등 협의결정 				
7. 평가결과	<ul style="list-style-type: none"> ○ 합리적인 하역료 결정을 위해 관련 종사자들의 협의체제가 이루어지고 있으나 ○ 기존 하역업무에 대한 하역효율화 노력은 미흡하다고 판단되어 ○ "양"으로 평가함 				

1. 지표명	시장환경 및 시설물 관리	2. 평가항목	<ul style="list-style-type: none"> ○ 관리구역내 청소상태 ○ 시설물의 임의변경 및 불법시설물의 설치 여부 ○ 차량소통 및 주차질서 확립노력 		
3. 가중치	5	4. 등급	각항목	5. 득점	4.44
6. 추진실적	<p>< 관리구역내 청소상태 ></p> <ul style="list-style-type: none"> ○ 관리구역내 청소상태 및 쓰레기 감량화 추진실적 - 서울시 평가 : 미 <p>< 시설물의 임의변경 및 불법시설물의 설치 여부 ></p> <ul style="list-style-type: none"> ○ 시설물 유지관리 실태 - 서울시 평가 : 우 <p>< 차량소통 및 주차질서 확립노력 ></p> <ul style="list-style-type: none"> ○ 교통질서 확립 및 구역내 주차질서 확립 - 서울시 평가 : 양 				
7. 평가결과	<p>< 관리구역내 청소상태 ></p> <ul style="list-style-type: none"> ○ 서울시 평가결과 적용 <p>< 시설물의 임의변경 및 불법시설물의 설치 여부 ></p> <ul style="list-style-type: none"> ○ 서울시 평가결과 적용 <p>< 차량소통 및 주차질서 확립노력 ></p> <ul style="list-style-type: none"> ○ 서울시 평가결과 적용 				

1. 지표명	평가관리	2. 평가항목	○ 자료제출의 적정성 및 신뢰도		
3. 가중치	2	4. 등급	우	5. 득점	1.88
6. 추진실적	<p>○ 제출자료의 신뢰도 : 보통</p> <p>○ 자료제출의 적절성 : 양호</p> <p>○ 평가업무 관리 : 양호</p>				
7. 평가결과	<p>○ 일부분을 제외하고는 제출자료의 신뢰도가 비교적 무난하고</p> <p>○ 자료제출의 적절성 및 평가업무관리도 양호하여</p> <p>○ "우"로 평가함</p>				

1. 지표명	업무전산화	2. 평가항목	○ 업무전산화 여부 및 운영체계		
3. 가중치	2	4. 등급	우	5. 득점	1.88
6. 추진실적	<ul style="list-style-type: none"> ○ 업무전산화 완료 : 영업관리, 재무/회계관리, 인사급여관리 <ul style="list-style-type: none"> - 영업관리 : 출하주관리, 중도매인관리, 품목관리, 현황조회관리, 기타관리 - 재무/회계관리 : 일반회계관리, 고정자산관리, 자금관리, 계정명세관리 - 인사 및 급여관리 : 인사관리, 급여관리, 정산관리 등 ○ 전산관리 : 전산담당 직원 운영 (2명) ○ 전산장비 보유 현황 <ul style="list-style-type: none"> - 단말기 12대, PC 9대, 프린터 14대 등 ○ 전산업무 개선실적 <ul style="list-style-type: none"> - 펌뱅킹 이용에 따른 정산업무 개선 (조흥은행, 농협) <ul style="list-style-type: none"> . 출하자에 대한 정확하고 신속한 대금 결제 수행 - AFFIS를 통해 출하자의 경락현황 전송 - 사내 전산교육 실시 				
7. 평가결과	<ul style="list-style-type: none"> ○ 출하자의 송금처리 개선 및 사무자동화 추진을 위한 전산교육 실시 등 ○ 전산화를 통한 업무효율화 제고 노력이 비교적 양호하여 ○ "우"로 평가함 				

1. 지표명	조직구성 및 운영의 적절성	2. 평가항목	○ 조직구성의 합리성 및 운영관리 체계		
3. 가중치	4	4. 등급	미	5. 득점	3.50

6. 추진실적

○ 조직도 (1실 6부 9과)

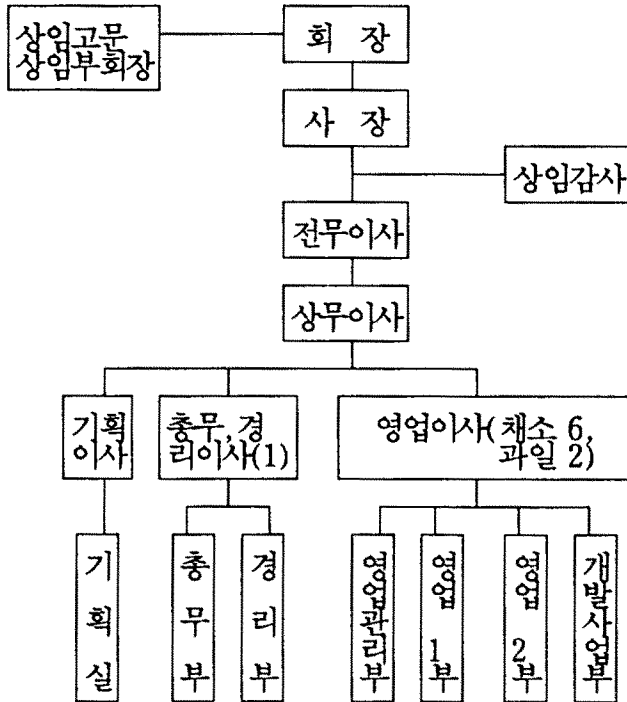

○ 인원현황

구분	계	임원	부장	차장	과장	기타
인원	136	17	4	10	11	94

7. 평가결과

- 전품목 상장경매 추진을 위한 인원 보강이 이루어 지고
- 업무분야별 전담부서를 통한 효율적인 업무추진이 이루어지고 있으나
- 조직규모 대비 임원과다에 따른 비효율성이 내재되어 있다고 판단되어
- "미"로 평가함

여 백

한 국 청 과

여 백

한국청과

I. 평가결과 요약

1. 종합득점

구 분	가 중 치	득 점	총 합 평 가
계량지표	43	38.81	우 수
비계량지표	57	51.29	
계	100	90.10	

2. 평가부문별 득점현황

평 가 부 문	가 중 치	득 점
계	100	90.10
1. 종합경영관리	8	7.19
2. 산지개발 및 집하노력	17	15.46
3. 공정거래노력	35	31.72
4. 업무수행능력	25	22.02
5. 경영합리화	15	13.71

3. 총 평

【우수한 부문】

- 원산지표시제 지도 및 수집상등록제 정착 노력
- 출하자에 대한 서비스제공 노력
- 상장경매 정착 노력
- PC통신을 이용한 유통정보제공 노력
- 전산화를 통한 업무효율화 도모
- 조직 구성 및 운영의 적절성
- 도매시장내 거래점유율 우위

【개선을 요하는 부문】

- 엽.근채류 상장경매 정착 유도
- 도매시장내 경매질서 확립
- 최저가격제시제 및 손실보전제 운영의 체계화
- 하역업무 효율화 노력
- 청소상태 및 주차질서 확립 노력

II. 계량지표 평가결과

지 표 명	산 식	가중치	실적	득점
계		43	(%)	38.81
1. 선도자금 운영비율	$\frac{\text{일평균 선도자금 운용액}}{\text{일평균 거래금액}} \times 100$	3	524	2.64
2. 출하장려금 지급 실적	$\frac{\text{출하장려금 지급액}}{\text{총거래 금액}} \times 100$	3	0.64	2.63
3. 거래점유율	$\frac{\text{해당 도매시장법인 거래실적}}{\text{소속 도매시장 총거래실적}} \times 100$	5	62.38	4.68
4. 상장경매율	$\frac{\text{상장경매실적}}{\text{총 거래실적}} \times 100$	12	93.10	11.17
5. 경매효율화 노력도 ○경매장 단위면적 당 경매실적	$\frac{\text{경매량}}{\text{경매장 면적}} \times 100$	3	15.32	2.91
6. 경매사확보 및 활용 ○경매사 확보율	$\frac{\text{실제 경매사 수}}{\text{일 거래량}}$	3	1.82	2.48
7. 교육실적 가. 유통교육 참여율	$\frac{\text{교육참석 인원}}{\text{교육대상 인원}} \times 100$	1	65.38	0.75

지 표 명	산 식	가중치	실적	득점
나. 자체교육실적	$\frac{\text{교육이수자수}}{\text{임직원수}} \times 100$	1	174.65	1.00
8. 대금결제능력	$\frac{\text{유동자산}}{\text{1회전 운전자금}} \times 100$	3	74.00	2.59
9. 자본금 및 자기 자본 확보수준				
가. 자본금 확보 수준	$\frac{\text{자본금}}{\text{총거래금액}} \times 100$	3	2.33	2.61
나. 자기자본비율	$\frac{\text{자기자본}}{\text{총자본}} \times 100$	2	41.10	1.75
10. 비용절감노력				
가. 인건비당 부가가치생산성	$\frac{\text{부가가치}}{\text{인건비}} \times 100$	2	235.81	1.81
나. 영업수지비율	$\frac{\text{영업비용}}{\text{영업수익}} \times 100$	2	84.91	1.79

Ⅲ. 비계량지표 평가결과

지표명	평가항목	가중치	등급	득점
계		57		51.29
1. 종합경영지표	<ul style="list-style-type: none"> ○ 중장기 발전계획 수립 및 실행 ○ 공익성 제고노력 ○ 정부시책에 대한 호응도 	(8) 3 2 3	미 미 우	2.63 1.75 2.81
2. 산지개발노력도	<ul style="list-style-type: none"> ○ 산지개발계획 수립 및 내용 ○ 산지개발 활동실적 ○ 출하자에 대한 서비스 제공 	(6) 2 2 2	우 미 우	1.88 1.75 1.88
3. 공정거래 노력도	<ul style="list-style-type: none"> ○ 상장경매 정착 노력 ○ 정부, 개설자, 관리사무소(공사)로부터의 시정명령 등의 사례 ○ 거래내용 공개 및 유통정보 제공 노력 ○ 판매원표 관리실태 	(10) 3 2 2 3	우 가 우 우	2.81 1.50 1.88 2.81
4. 경매최저가격제시제 및 손실보전제 운영	<ul style="list-style-type: none"> ○ 경매최저가격제시제 운영실태 및 실적 ○ 손실보전 기금적립 및 운영실태 	(4) 2 2	양 미	1.63 1.75

지표명	평가항목	가중치	등급	득점
5. 경매효율화 노력도	○ 우수출하주, 품질인증품, 대량출하품에 대한 우대조치	(6) 3	미	2.63
	○ 출하자에 대한 규격포장화 유도	3	미	2.63
6. 경매사 확보 및 활용	○ 경매사 전문화 노력	(2)	우	1.88
7. 대금결제능력	○ 대금결제의 신속성 및 출하자의 이의 제기	(3)	우	2.81
8. 중도매인 보증금 관리	○ 중도매인 보증금 관리실태	(2)	미	1.75
9. 하역업무 관리	○ 하역업무 효율화 노력	(3)	양	2.44
10. 시장 환경 및 시설물 관리	○ 관리구역내 청소상태	(5) 2	미	1.75
	○ 시설물의 임의 변경 및 불법 시설물의 설치 여부	2	우	1.88
	○ 차량소통 및 주차질서 확립노력	1	양	0.81
11. 평가관리	○ 자료제출의 적정성 및 신뢰도	(2)	우	1.88
12. 업무전산화	○ 업무전산화 여부 및 운영체계	(2)	수	2.00
13. 조직구성 및 운영의 적절성	○ 조직구성의 합리성 및 운영관리체계	(4)	우	3.75

IV. 평가지표별 평가결과

< 계량지표 >

1. 지표명	선도자금 운영비율	2. 평가기준	$\frac{\text{일평균 선도자금 운용액}}{\text{일평균 거래금액}} \times 100$		
3. 가중치	3	4. 평점	87.94	5. 득점	2.64
6. 추진실적	<p> $\left[\begin{array}{l} \circ \text{ 일평균 선도자금 운용액 : 4,316 백만원} \\ \circ \text{ 일평균 거래금액 : 824 백만원} \end{array} \right] \Rightarrow \circ \text{ 선도자금 운영비율}$ $= \frac{4,316 \text{ 백만원}}{824 \text{ 백만원}} \times 100 = 524\%$ </p>				

1. 지표명	출하장려금 지급 실적	2. 평가기준	$\frac{\text{출하장려금 지급액}}{\text{총거래금액}} \times 100$		
3. 가중치	3	4. 평점	87.61	5. 득점	2.63
6. 추진실적	<p> $\left[\begin{array}{l} \circ \text{ 출하장려금 지급액 : 1,920 백만원} \\ \circ \text{ 총거래금액 : 300,910 백만원} \end{array} \right] \Rightarrow \circ \text{ 출하장려금 지급율}$ $= \frac{1,920 \text{ 백만원}}{300,910 \text{ 백만원}} \times 100 = 0.64\%$ </p>				

1. 지표명	거래점유율	2. 평가기준	$\frac{\text{해당 도매시장법인 거래실적}}{\text{소속 도매시장 총거래실적}} \times 100$		
3. 가중치	5	4. 평점	93.55	5. 득점	4.68
6. 추진실적	<div style="display: flex; align-items: center;"> <div style="border-left: 1px solid black; border-right: 1px solid black; border-bottom: 1px solid black; padding: 5px; margin-right: 10px;"> <ul style="list-style-type: none"> ○ 해당 도매시장법인 거래실적 <ul style="list-style-type: none"> - 물량 : 480,608 M/T - 금액 : 300,910 백만원 ○ 소속 도매시장 총거래실적 <ul style="list-style-type: none"> - 물량 : 2,230,335 M/T - 금액 : 1,469,809 백만원 </div> <div style="margin-right: 10px;">⇒ ○ 비율</div> <div style="border-left: 1px solid black; border-right: 1px solid black; border-bottom: 1px solid black; padding: 5px;"> <ul style="list-style-type: none"> 물량 : $\frac{480,608 \text{ M/T}}{2,230,335 \text{ M/T}} \times 100 = 21.55\%$ 금액 : $\frac{300,910 \text{ 백만원}}{1,469,809 \text{ 백만원}} \times 100 = 20.47\%$ </div> </div> <p style="text-align: right; margin-top: 10px;">(점유율) : $(21.55\% \times 0.3) + (20.47\% \times 0.7) = 20.794\%$ (조 정) : $20.794\% \times 6/2 = 62.38\%$</p>				

1. 지표명	상장경매율	2. 평가기준	$\frac{\text{상장경매실적}}{\text{총 거래실적}} \times 100$		
3. 가중치	12	4. 평점	93.10	5. 득점	11.17
6. 추진실적	<div style="display: flex; align-items: center;"> <div style="border-left: 1px solid black; border-right: 1px solid black; border-bottom: 1px solid black; padding: 5px; margin-right: 10px;"> <ul style="list-style-type: none"> ○ 총 거래실적 <ul style="list-style-type: none"> - 물량 : 480,608 M/T - 금액 : 300,910 백만원 ○ 상장경매실적 <ul style="list-style-type: none"> - 물량 : 447,446 M/T - 금액 : 280,147 백만원 </div> <div style="margin-right: 10px;">⇒ 비율</div> <div style="border-left: 1px solid black; border-right: 1px solid black; border-bottom: 1px solid black; padding: 5px;"> <ul style="list-style-type: none"> 물량 : $\frac{447,446 \text{ M/T}}{480,608 \text{ M/T}} \times 100 = 93.10\%$ 금액 : $\frac{280,147 \text{ 백만원}}{300,910 \text{ 백만원}} \times 100 = 93.10\%$ </div> </div> <p style="text-align: right; margin-top: 10px;">(경매율) : $(93.10\% \times 0.3) + (93.10\% \times 0.7) = 93.10\%$</p>				

1. 지표명	경매 효율화 노력도	2. 평가기준	경매장 단위면적 당 경매실적 = $\frac{\text{경매량}}{\text{경매장 면적}}$		
3. 가중치	3	4. 평점	97.15	5. 득점	2.91
6. 추진실적	<p>○ 경매물량 : 447,446톤</p> <p>○ 경매금액 : 280,147백만원</p> <p>○ 경매장면적 : 21,558m²</p> <p>⇒ ○ 실적 $[(\frac{447,446\text{톤}}{21,558\text{m}^2}) \times 0.3] +$ $[(\frac{280,147\text{백만원}}{21,558 \text{ m}^2}) \times 0.7]$ = 15.32</p>				

1. 지표명	경매사 확보 및 활용	2. 평가기준	경매사 확보율 = $\frac{\text{실제경매사수}}{\text{일 거래량}} \times 100$		
3. 가중치	3	4. 평점	82.70	5. 득점	2.48
6. 추진실적	<p>○ 실제경매사수 : 24 명</p> <p>○ 일 거래량 : 1,317 M/T</p> <p>⇒ ○ 확보율 = $\frac{24 \text{ 명}}{1,317 \text{ M/T}} \times 100 = 1.82\%$</p>				

1. 지표명	교육실적	2. 평가기준	유통교육참여율 = $\frac{\text{교육참석인원}}{\text{교육대상인원}} \times 100$		
3. 가중치	1	4. 평점	75	5. 득점	0.75
6. 추진실적	<p>○ 교육참석인원 : 17 명</p> <p>○ 교육대상인원 : 26 명</p> <p>⇒ ○ 참여율 = $\frac{17 \text{ 명}}{26 \text{ 명}} \times 100 = 65.38\%$</p>				

1. 지표명	교육실적	2. 평가기준	자체 교육실적 = $\frac{\text{교육이수자수}}{\text{임직원수}} \times 100$		
3. 가중치	1	4. 평점	100	5. 득점	1.00
6. 추진실적	<p>○ 자체교육실적 = $\frac{248 \text{ 명}}{142 \text{ 명}} \times 100 = 174.65\%$</p>				

1. 지표명	대금결제능력	2. 평가기준	$\frac{\text{유동자산}}{\text{1회전 운전자금}} \times 100$		
3. 가중치	3	4. 평점	86.46	5. 득점	2.59
6. 추진실적	<p>○ 유동자산 : 18,555 백만원</p> <p>○ 1회전 운전자금 : 25,076 백만원</p> <p>⇒ ○ 확보율 = $\frac{18,555 \text{백만원}}{25,076 \text{백만원}} \times 100 = 74.00\%$</p> <p>※ 유동자산은 분기말 유동자산의 평균치 적용</p>				

1. 지표명	자본금 및 자기자본 확보수준	2. 평가기준	자본금 확보수준 $= \frac{\text{자본금}}{\text{총거래금액}} \times 100$		
3. 가중치	3	4. 평점	87.03	5. 득점	2.61
6. 추진실적	<p>○ 자본금 : 7,000 백만원</p> <p>○ 총거래금액 : 300,910 백만원</p> <p>⇒ ○ 비율 = $\frac{7,000 \text{백만원}}{300,910 \text{백만원}} \times 100 = 2.33\%$</p>				

1. 지표명	자본금 및 자기자본 확보수준	2. 평가기준	자기자본 비율 = $\frac{\text{자기자본}}{\text{총자본}} \times 100$		
3. 가중치	2	4. 평점	87.58	5. 득점	1.75
6. 추진실적	<p>○ 자기자본 : 9,224 백만원</p> <p>○ 총 자 본 : 22,442 백만원</p> <p>⇒ 비율 = $\frac{9,224\text{백만원}}{22,442\text{백만원}} \times 100 = 41.10\%$</p>				

1. 지표명	비용절감노력	2. 평가기준	인건비 당 부가가치 생산성 = $\frac{\text{부가가치}}{\text{인건비}} \times 100$		
3. 가중치	2	4. 평점	90.41	5. 득점	1.81
6. 추진실적	<p>○ 부가가치 : 8,730,080천원</p> <p>- 법인세차감전순이익 : 2,567,676 - 임차료 : 1,662,854</p> <p>- 인건비 : 3,702,221 - 조세공과 : 109,376</p> <p>- 금융비용 : 474,674 - 감가상각비 : 213,279</p> <p>○ 인건비 : 3,702,221천원</p> <p>⇒ $\frac{\text{부가가치 } 8,730,080\text{천원}}{\text{인건비 } 3,702,221\text{천원}} \times 100 = 235.81\%$</p>				

1. 지표명	비용절감노력	2. 평가기준	영업수지비율 $= \frac{\text{영업비용}}{\text{영업수익}} \times 100$		
3. 가중치	2	4. 평점	89.46	5. 득점	1.79
6. 추진실적	<div style="display: flex; align-items: center; justify-content: center;"> <div style="display: flex; flex-direction: column; gap: 10px; margin-right: 20px;"> <ul style="list-style-type: none"> ○ 영업비용 : 12,673백만원 ○ 영업수익 : 14,926백만원 </div> <div style="font-size: 2em; margin-right: 10px;">}</div> <div> $\Rightarrow \text{비율} = \frac{12,673 \text{ 백만원}}{14,926 \text{ 백만원}} \times 100 = 84.91\%$ </div> </div>				

< 비계량지표 >

1. 지표명	종합경영지표	2. 평가항목	<ul style="list-style-type: none"> ○ 중장기발전계획 수립 및 실행 ○ 공익성 제고노력 ○ 정부시책에 대한 호응도 		
3. 가중치	8	4. 등급	각항목	5. 득점	7.19
6. 추진실적	<p>< 중장기발전계획 수립 및 실행 ></p> <p>1. 중장기계획 수립 내용 ('95-'97)</p> <ul style="list-style-type: none"> ○ 자본금 증자 (2,400 백만원) ○ 경매사 확보 계획 (10명) ○ 조직 정비 계획 ○ 우수출하주 등록 확대 계획 (8건) <p>2. '95 추진 실적</p> <ul style="list-style-type: none"> ○ 자본금 증자 추진 <ul style="list-style-type: none"> - 증자규모 : 2,424 백만원 (잉여금 자본전입 1,106, 유상증자 1,318) 으로 '95말 현재 7,000백만원 ○ 경매사 확보 실적 : 14명 ('95 경매사 배출) ○ 전품목 상장경매 추진을 위한 조직 보강 및 신규직원 채용 <ul style="list-style-type: none"> - 판매분야에 2개과 신설 (판매5과, 판매6과), 3명의 영업이사 및 4명의 집하위원 영입 ○ 5S 운동 <ul style="list-style-type: none"> - 정리, 정돈, 청소, 청결, 생활화운동 <p>< 공익성 제고노력 ></p> <ul style="list-style-type: none"> ○ 상장수수료 인하 시행 (6% → 5%) <p>< 정부시책에 대한 호응도 ></p> <ul style="list-style-type: none"> ○ 표준규격출하 홍보 지도 <ul style="list-style-type: none"> - 안내문 제작, 배부 (2,000부) 				

- 원산지 표시제 지도 지속 추진
 - 수입농산물 원산지 표시판 제작 보급 (114개)
 - 단속반 편성 운영 (점검일지 작성 비치중)
 - 중도매인 교육 실시 (1회, 60명)
 - 홍보물 제작 : 프랑카드(2개), 안내문 (200매)
- 수집상 등록제 정착 노력
 - 안내문 및 신청서 배포 (500여 출하처 : 작목반, 개인)
 - 수집상 등록대상 예정자 선별, 홍보, 교육실시 등
- 우수출하주등록제 및 품질인증품 정착 노력
 - 판매원표 별도관리, 우선경매실시
 - 장려금 지원 (판매액의 0.675%)
 - 수수료 차등징수 : 판매액의 4.5% (일반 : 5%)
- 표준송장 제작 배부 (500권)
- 자본금 증자 추진
 - 증자규모 : 2,424백만원

7. 평가결과

< 중장기발전계획 수립 및 실행 >

- 도매시장 환경변화에 따른 분야별 체계적인 중장기발전계획 수립이 이루어지지 못하고 있으나
- 계획에 따른 자본금 증자 추진, 조직보강 및 인원보강 등의 추진실적을 감안하여
- "미"로 평가함

< 공익성 제고노력 >

- 상장수수료 인하를 통한 출하자 부담경감이외의 특별한 추진실적이 미흡하여
- “미”로 평가함

< 정부시책에 대한 호응도 >

- 표준규격출하 지도노력, 원산지표시제 지도의 지속추진, 품질인증품 등에 대한 지원노력이 있고
- 수집상 등록제도 정착지도 및 자본금 증자추진 등의 실적이 비교적 양호하여
- “우”로 평가함

1. 지표명	산지개발 노력도	2. 평가항목	<ul style="list-style-type: none"> ○ 산지개발계획 수립 및 내용 ○ 산지개발 활동실적 ○ 출하자에 대한 서비스제공 		
3. 가중치	6	4. 등급	각항목	5. 득점	5.51
6. 추진실적	<p>< 산지개발계획 수립 및 내용 ></p> <ul style="list-style-type: none"> ○ 산지개발 계획 수립 <ul style="list-style-type: none"> - 부문별, 품목별, 출하처별 유치계획 및 집하관리 설정 운영 - 품목별, 시기별 출장계획 및 선도금 지급계획 수립 <p>< 산지개발 활동실적 ></p> <ul style="list-style-type: none"> ○ 산지출장소 및 지역연락소 운영 (6개소) <ul style="list-style-type: none"> - 출장소 : 무안, 성주 - 연락소 : 고창, 함안, 밀양, 구례 ○ 신규출하 약정 실적 <ul style="list-style-type: none"> - 333건 (재계약 638건으로 '95말 현재 971건) ○ 출하협의 산지 출장 다수 실시 (395회) ○ 산지개발 활동성과 (전년대비 물량 9.9% 감소, 금액 11.3% 감소) <ul style="list-style-type: none"> - 물량 : ('94) 533,427톤 → ('95) 480,608 - 금액 : ('94) 339,158백만원 → ('95) 300,910 <p>< 출하자에 대한 서비스제공 ></p> <ul style="list-style-type: none"> ○ 출하상담실 운영 (8개소) <ul style="list-style-type: none"> - 현장사무실(7곳), 사무실(1곳) - 일일시세표 비치 ○ 출하주휴게실 설치 운영 (1개소) <ul style="list-style-type: none"> - 냉난방, 샤워실 설치 (숙소 병행) ○ 출하주 대기실 운영 (8개소) <ul style="list-style-type: none"> - 출하상담실 병행 ○ 팩스 지원 : 3대 (장사작목반외 2곳) 				

- 우수출하주에 대한 포상 실시 : 123명 (22,177 천원)
- 농산물운송차량 스티커 제작 배부(500천원)
- 꼬리표 제작 지원 (표고버섯 박스)
- 출하용기 제작 지원
 - C/T박스 2,000개 (6,900천원)
- 그물망 구입지원 (마늘 420 천원)
- 출하주에 대한 귀향 차량 편의 제공 (1-3대)
- 기타 제지원 노력
 - 타올,수첩,달력 등 제공

7. 평가결과

< 산지개발계획 수립 및 내용 >

- 부류별, 품목별, 출하자별 유치계획 수립 및 집하관리 선정 운영 등
- 비교적 세밀한 계획수립이 이루어지고 있다고 판단되어
- "우"로 평가함

< 산지개발 활동실적 >

- 산지출장소 및 지역연락소가 운영되고 있고 출하협의를 위한 다수의 산지출장 등의 추진실적이 있으나
- 전년과 비교해 특별한 추진실적이 다소 미흡하여
- "미"로 평가함

< 출하자에 대한 서비스제공 >

- 출하상담실 및 출하주휴게실 운영이외에
- 팩스 및 출하용기 지원노력 등이 비교적 양호하여
- "우"로 평가함

1. 지표명	공정거래 노력도	2. 평가항목	<ul style="list-style-type: none"> ○ 상장경매정착 노력 ○ 정부, 개설자, 관리사무소(공사)로부터의 시정명령등의 사례 ○ 거래내용 공개 및 유통정보 제공 노력 ○ 판매원표 관리실태 		
3. 가중치	10	4. 등급	각항목	5. 득점	9.00
6. 추진실적	<p>< 상장경매정착 노력 ></p> <ul style="list-style-type: none"> ○ 상장지도반 운영 <ul style="list-style-type: none"> - 인원 : 8명 (24시간) - 위탁거래 적발, 상장지도, 노점상 및 잡상인 단속 ○ 서류 품목 상장경매 정착을 위한 추진 노력 <ul style="list-style-type: none"> - 감자 고구마 형식경매에 대한 문제점 및 대책 방안 모색 (이사회 개최, 2회) - 상장경매 홍보물 배포 (3회) ○ 이동식 경매 진행 ○ 채소경매장 증축 <ul style="list-style-type: none"> - 증축 규모 : 156평 <p>< 정부, 개설자, 관리사무소(공사)로부터의 시정명령등의 사례 ></p> <ul style="list-style-type: none"> ○ 도매시장 거래질서 저해에 대한 법인 경고 <ul style="list-style-type: none"> - 지정 장소 이외장소에 양배추 무단거래 방조로 정상거래 및 시설물의 공공적 이용 방해 ○ 영업장 관리 불철저에 대한 경고 <ul style="list-style-type: none"> - 영업장내 불법영업행위 및 무단가설물 설치 등 ○ 경매질서확립 지시 (다수) <p>< 거래내용 공개 및 유통정보 제공노력 ></p> <ul style="list-style-type: none"> ○ 경매현황 게시판 설치 운영 <ul style="list-style-type: none"> - 과일 채소, 양배추 매장 등 (5개소) - 주요품목별, 등급별 경락가격 				

- 일일시세표 비치 (6개소)
 - 출하자 방문시 및 전화상담시 활용
- PC통신(메일400, AFFIS)을 통한 유통정보 제공
 - 시세정보 및 메일 400을 통하여 경매자료, 공지사항을 당일 팩스 전송 (400-500개 조합 작목반)
 - 월간, 연간 품목별 거래동향 분석표 제공 (20부)

< 판매원표 관리실태 >

- 판매원표 관리
 - 수불 대장 관리
 - 판매원표별 일련번호 사전 부여후 관리공사 검인후 사용
 - 과별로 일일원표 사용보고서를 업무부에 보고 확인
 - 과별 판매원표 관리로 정정시는 기획실에서 관리하고 있는 정정대장에 기록후 날인
- 판매원표 정정 절차
 - 출하주 및 중도매인 협의후 담당경매사 정정 하고 영업이사 결재
 - 판매원표 정정대장 별도 비치
 - 정정사항은 관리공사에 사후 승인 ('95 : 11,205건)

7. 평가결과

< 상장경매 정착 노력 >

- 지속적으로 상장지도반이 운영되고 있고
- 경매효율화를 위한 동시경매 및 이동식경매가 이루어지고 있으며
- 특히, 서류품목의 상장경매 정착을 위한 활발한 추진노력 등은 양호하나
- 채소류 일부품목에 대한 경매정착이 이루어지지 않고 있어
- "우"로 평가함

< 정부, 개설자, 관리사무소(공사)로부터의 시정명령등의 사례 >

- 거래질서 위반에 대한 경고사례가 있어
- "가"로 평가함

< 거래내용 공개 및 유통정보 제공노력 >

- 경매현황게시판 운영 및 PC통신을 통한 유통정보 제공 등

- 유통정보 제공노력이 비교적 양호하여
- "우"로 평가함

< 판매원표 관리실태 >

- 수불대장 및 판매원표 사전 일련번호 부여를 통한 적정한 판매원표관리가 이루어지고
- 정정시 체계적인 협의 결정체제 및 정정사항에 대한 관리공사의 사후승인 체계 등 판매원표 관리가 비교적 양호하여
- "우"로 평가함

1. 지표명	경매최저가격제시제 및 손실보전제 운영	2. 평가항목	<ul style="list-style-type: none"> ○ 경매최저가격제시제 운영실태 및 실적 ○ 손실보전 기금적립 및 운영실태 		
3. 가중치	4	4. 등급	각항목	5. 득점	3.38
6. 추진실적	<p>< 경매최저가격제시제 운영실태 및 실적 ></p> <ul style="list-style-type: none"> ○ 운영실태 : 통상 관행에 의거 유선(전화)에 의함 ○ 양식비치 및 최저가격제 홍보 등의 노력은 있음 <p>< 손실보전 기금적립 및 운영실태 ></p> <ul style="list-style-type: none"> ○ 기금적립 실적 : 100백만원 <ul style="list-style-type: none"> - 지급실적 : 없음 ○ 단, 관행적으로 이어져오는 시세보상실적은 있음 (91백만원) 				
7. 평가결과	<p>< 경매최저가격제시제 운영실태 및 실적 ></p> <ul style="list-style-type: none"> ○ 최저가격제시제에 대한 홍보 노력은 있으나 ○ 관행에 따른 구두제시 운영 사례이외의 특별한 추진노력이 없어 ○ "양"으로 평가함 <p>< 손실보전 기금적립 및 운영실태 ></p> <ul style="list-style-type: none"> ○ 기금적립은 되었으나, 관행적인 손실보상운영에 의한 시세보상 처리가 이루어지고 있어 ○ "미"로 평가함 				

1. 지표명	경매효율화 노력도	2. 평가항목	<ul style="list-style-type: none"> ○ 우수출하주, 품질인증품, 대량출하품에 대한 우대조치 ○ 출하자에 대한 규격포장화 유도 				
3. 가중치	6	4. 등급	각항목	5. 득점	5.26		
<table border="1" style="width: 100%; border-collapse: collapse;"> <tr> <td style="width: 15%; padding: 5px;">6. 추진실적</td> <td style="padding: 5px;"> <p>< 우수출하주, 품질인증품, 대량출하품에 대한 우대조치 ></p> <ul style="list-style-type: none"> ○ 우수출하주 및 품질인증품에 대한 우대조치 <ul style="list-style-type: none"> - 장려금 우대 지급 (0.675%) <ul style="list-style-type: none"> · 우수출하주 등록품 (17,283천원) : 출하실적 2,587백만원 · 품질인증품 (18,202천원) : 출하실적 2,697백만원 - 판매원표 별도 표기, 우선 또는 우대 경매 실시 - 선도금 우선지원 (우수출하주등록자 1건, 50백만원) <p>< 출하자에 대한 규격포장화 유도 ></p> <ul style="list-style-type: none"> ○ 규격출하 안내문 제작 홍보 <ul style="list-style-type: none"> - 양배추 포장 출하 경매 실시 (2,000부) : 농협, 작목반, 생산자 등 배포 ○ 마늘망 구입 지원 (520천원) ○ 산지출장시 병행하여 포장규격화 및 상품선별 교육 실시 </td> </tr> </table>						6. 추진실적	<p>< 우수출하주, 품질인증품, 대량출하품에 대한 우대조치 ></p> <ul style="list-style-type: none"> ○ 우수출하주 및 품질인증품에 대한 우대조치 <ul style="list-style-type: none"> - 장려금 우대 지급 (0.675%) <ul style="list-style-type: none"> · 우수출하주 등록품 (17,283천원) : 출하실적 2,587백만원 · 품질인증품 (18,202천원) : 출하실적 2,697백만원 - 판매원표 별도 표기, 우선 또는 우대 경매 실시 - 선도금 우선지원 (우수출하주등록자 1건, 50백만원) <p>< 출하자에 대한 규격포장화 유도 ></p> <ul style="list-style-type: none"> ○ 규격출하 안내문 제작 홍보 <ul style="list-style-type: none"> - 양배추 포장 출하 경매 실시 (2,000부) : 농협, 작목반, 생산자 등 배포 ○ 마늘망 구입 지원 (520천원) ○ 산지출장시 병행하여 포장규격화 및 상품선별 교육 실시
6. 추진실적	<p>< 우수출하주, 품질인증품, 대량출하품에 대한 우대조치 ></p> <ul style="list-style-type: none"> ○ 우수출하주 및 품질인증품에 대한 우대조치 <ul style="list-style-type: none"> - 장려금 우대 지급 (0.675%) <ul style="list-style-type: none"> · 우수출하주 등록품 (17,283천원) : 출하실적 2,587백만원 · 품질인증품 (18,202천원) : 출하실적 2,697백만원 - 판매원표 별도 표기, 우선 또는 우대 경매 실시 - 선도금 우선지원 (우수출하주등록자 1건, 50백만원) <p>< 출하자에 대한 규격포장화 유도 ></p> <ul style="list-style-type: none"> ○ 규격출하 안내문 제작 홍보 <ul style="list-style-type: none"> - 양배추 포장 출하 경매 실시 (2,000부) : 농협, 작목반, 생산자 등 배포 ○ 마늘망 구입 지원 (520천원) ○ 산지출장시 병행하여 포장규격화 및 상품선별 교육 실시 						
<table border="1" style="width: 100%; border-collapse: collapse;"> <tr> <td style="width: 15%; padding: 5px;">7. 평가결과</td> <td style="padding: 5px;"> <p>< 우수출하주, 품질인증품, 대량출하품에 대한 우대조치 ></p> <ul style="list-style-type: none"> ○ 우수출하주 및 품질인증품에 대한 우대조치 노력이 일부 있으나, 체계적인 운영관리가 미흡하다고 판단되어 ○ "미"로 평가함 <p>< 출하자에 대한 규격포장화 유도 ></p> <ul style="list-style-type: none"> ○ 규격출하 안내문 제작, 홍보 및 마늘망 구입지원 이외의 특별한 추진실적이 미흡하여 ○ "미"로 평가함 </td> </tr> </table>						7. 평가결과	<p>< 우수출하주, 품질인증품, 대량출하품에 대한 우대조치 ></p> <ul style="list-style-type: none"> ○ 우수출하주 및 품질인증품에 대한 우대조치 노력이 일부 있으나, 체계적인 운영관리가 미흡하다고 판단되어 ○ "미"로 평가함 <p>< 출하자에 대한 규격포장화 유도 ></p> <ul style="list-style-type: none"> ○ 규격출하 안내문 제작, 홍보 및 마늘망 구입지원 이외의 특별한 추진실적이 미흡하여 ○ "미"로 평가함
7. 평가결과	<p>< 우수출하주, 품질인증품, 대량출하품에 대한 우대조치 ></p> <ul style="list-style-type: none"> ○ 우수출하주 및 품질인증품에 대한 우대조치 노력이 일부 있으나, 체계적인 운영관리가 미흡하다고 판단되어 ○ "미"로 평가함 <p>< 출하자에 대한 규격포장화 유도 ></p> <ul style="list-style-type: none"> ○ 규격출하 안내문 제작, 홍보 및 마늘망 구입지원 이외의 특별한 추진실적이 미흡하여 ○ "미"로 평가함 						

1. 지표명	경매사 확보 및 활용	2. 평가항목	○ 경매사 전문화 노력		
3. 가중치	2	4. 등급	우	5. 득점	1.88
6. 추진실적	<p>○ 품목별 담당 경매사 지정 운영 (24명) - 경매사별 1-2개 품목씩 전문경매사 지정 운영</p>				
7. 평가결과	<p>○ 부류별, 품목별로 비교적 전문화되어 있어 ○ "우"로 평가함</p>				

1. 지표명	대금결제능력	2. 평가항목	○ 대금결제의 신속성 및 출하자의 이의 제기		
3. 가중치	3	4. 등급	우	5. 득점	2.81
6. 추진실적	<p>○ 판매대금 지급방법 : 당일 출하자에게 현금 지급 및 온라인 송금 - 당일지급 8% (직접수령), 익일송금 (87%), 15일결제 (5%) - 펌뱅킹 서비스 실시로 경매대금의 신속 송금체제 수행</p> <p>○ 출하자의 이의제기 사례 없음</p>				
7. 평가결과	<p>○ 판매대금은 경매당일 지급 및 익일송금 등의 대금결제가 원활히 이루어지고 있으며</p> <p>○ 출하자의 이의제기 사례가 없어</p> <p>○ "우"로 평가함</p>				

1. 지표명	중도매인 보증금 관리	2. 평가항목	○ 중도매인 보증금 관리실태		
3. 가중치	2	4. 등급	미	5. 득점	1.75
6. 추진실적	<ul style="list-style-type: none"> ○ 보증금 및 담보현황 <ul style="list-style-type: none"> - 보증금 : 1 백만원 이상 - 담 보 : 현금, 부동산, 보증보험 ○ 보증금 및 담보설정 현황 <ul style="list-style-type: none"> - 총계 : 8,666 백만원 (보증금 2,257 담보 6,409) ○ 개인별 현황 <ul style="list-style-type: none"> - 최고 : 86 백만원 - 최저 : 3 백만원 - 평균 : 19 백만원 ○ 보증금 관리 <ul style="list-style-type: none"> - 법인운영자금과 혼합관리 (기업금전 실태 예치) 				
7. 평가결과	<ul style="list-style-type: none"> ○ 거래규모에 따라 보증금의 차등을 두는것은 합리적이거나 ○ 법인 운영자금과 혼합관리 하는 것은 부적절하여 ○ "미"로 평가함 				

1. 지표명	하역업무관리	2. 평가항목	○ 하역업무 효율화 노력		
3. 가중치	3	4. 등급	양	5. 득점	2.44
6. 추진실적	<ul style="list-style-type: none"> ○ 하역장비 보유현황 <ul style="list-style-type: none"> - 전동차 2, 손수레 85 ○ 하역 관리 효율화 노력 <ul style="list-style-type: none"> - 하역노조 위입관리 (260명) - 하역노조에 대한 교육 수시 실시 . 상품취급요령, 등급별 선별, 신속한 하역 등 ○ 하역료 결정 체계 <ul style="list-style-type: none"> - 하역노조대표, 출하자대표, 법인대표, 중도매인대표, 대학교수 등 협의 결정 				
7. 평가결과	<ul style="list-style-type: none"> ○ 합리적인 하역료 결정을 위해 관련 종사자들의 협의체제가 이루어지고 있으나 ○ 기존 하역업무에 대한 하역효율화 노력은 미흡하다고 판단되어 ○ "양"으로 평가함 				

1. 지표명	시장환경 및 시설물 관리	2. 평가항목	<ul style="list-style-type: none"> ○ 관리구역내 청소상태 ○ 시설물의 임의변경 및 불법시설물의 설치 여부 ○ 차량소통 및 주차질서 확립노력 		
3. 가중치	5	4. 등급	각항목	5. 득점	4.44
6. 추진실적	<p>< 관리구역내 청소상태 ></p> <ul style="list-style-type: none"> ○ 관리구역내 청소상태 및 쓰레기 감량화 추진실적 - 서울시 평가 : 미 <p>< 시설물의 임의변경 및 불법시설물의 설치 여부 ></p> <ul style="list-style-type: none"> ○ 시설물 유지관리 실태 - 서울시 평가 : 우 <p>< 차량소통 및 주차질서 확립노력 ></p> <ul style="list-style-type: none"> ○ 교통질서 확립 및 구역내 주차질서 확립 - 서울시 평가 : 양 				
7. 평가결과	<p>< 관리구역내 청소상태 ></p> <ul style="list-style-type: none"> ○ 서울시 평가결과 적용 <p>< 시설물의 임의변경 및 불법시설물의 설치 여부 ></p> <ul style="list-style-type: none"> ○ 서울시 평가결과 적용 <p>< 차량소통 및 주차질서 확립노력 ></p> <ul style="list-style-type: none"> ○ 서울시 평가결과 적용 				

1. 지표명	평가관리	2. 평가항목	○ 자료제출의 적정성 및 신뢰도		
3. 가중치	2	4. 등급	우	5. 득점	1.88
6. 추진실적	<p>○ 제출자료의 신뢰도 : 보통</p> <p>○ 자료제출의 적절성 : 양호</p> <p>○ 평가업무 관리 : 양호</p>				
7. 평가결과	<p>○ 일부분을 제외하고는 제출자료의 신뢰도가 비교적 무난하고</p> <p>○ 자료제출의 적절성 및 평가업무관리도 양호하여</p> <p>○ "우"로 평가함</p>				

1. 지표명	업무전산화	2. 평가항목	○ 업무전산화 여부 및 운영체계		
3. 가중치	2	4. 등급	수	5. 득점	2.00
6. 추진실적	<p>○ 업무전산화 완료 : 영업관리, 회계관리, 인사급여관리</p> <ul style="list-style-type: none"> - 판매정산 : 판매실적관리, 품목별 출하실적관리, 중도매인관리 - 송금업무 : 지급정산명세서, 품송금명세서 등 - 출하선도금 관리 : 지급대차장, 회수대차장 잔액현황 등 - 회계관리 : 일계표, 현금출납장, 총계정원장, 손익계산서, 대차대조표 등 - 인사 및 급여관리 : 인사관리, 급여관리, 정산관리 등 <p>○ 전산관리 : 전산전문담당운영 (1명)</p> <p>○ 전산장비 보유 현황</p> <ul style="list-style-type: none"> - 터미널 16대, PC 17대, 프린터 11대 등 <p>○ 전산업무 개선실적</p> <ul style="list-style-type: none"> - 정산내역 일괄 전송시스템 구축('95.2) . 방식 : 출하처별 정산내역을 팩스 발송하였으나(종합명세서) 메인시스템을 이용하여 출하처별 정산내역을 집계후 일괄 전송처리로 변경 시행 . 메일400을 이용한 종합계산서(정산업무)를 각 출하처에 일괄 전송 - 중도매인 일거래 데이터 작성 지원 ('95 하반기) - 출하처별 정산내역 데이터 송출 - 관리공사 전송 통신방법 구축 - 펌 banking을 이용한 송금처리 개선 				
7. 평가결과	<p>○ 출하주의 송금처리 개선 및 정산내역 일괄 전송 SYSTEM 구축 등</p> <p>○ 전년에 비교하여 활발한 개선실적이 양호하여</p> <p>○ "수"로 평가함</p>				

1. 지표명	조직구성 및 운영의 적절성	2. 평가항목	○ 조직구성의 합리성 및 운영관리 체계		
3. 가중치	4	4. 등급	우	5. 득점	3.75

6. 추진실적

○ 조직도 (1실 4팀 4부 12과 5출장소)

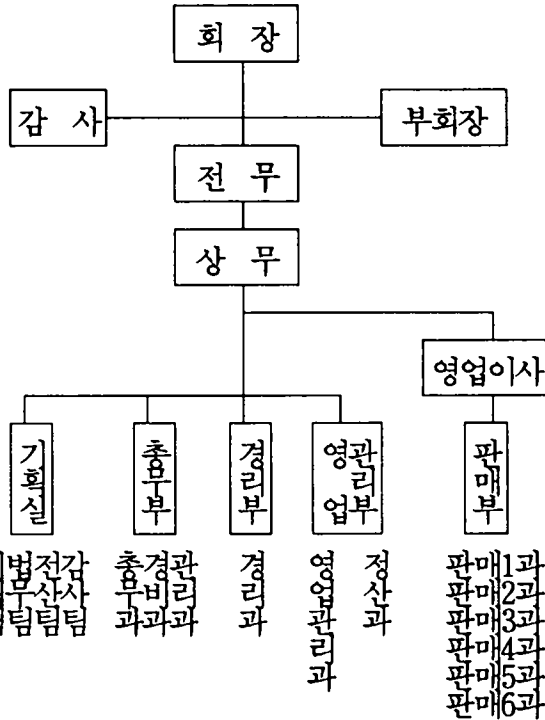

○ 인원현황

구분	계	임원	부장	차장	과장	기타
인원	142	16	2	6	14	104

- 집하위원 8명 포함

7. 평가결과

- 전품목 상장경매 추진을 위한 인원 및 조직보강이 이루어지고
- 분야별 전담조직 설치운영을 통한 업무추진의 효율성 제고 등의 실적이 비교적 양호하여
- "우"로 평가함

여 백

대 아 청 과

여 백

대 아 청 과

I. 평가결과 요약

1. 종합득점

구 분	가 중 치	득 점	총 합 평 가
계량지표	43	36.93	보 통
비계량지표	57	50.85	
계	100	87.78	

2. 평가부문별 득점현황

평 가 부 문	가 중 치	득 점
계	100	87.78
1. 종합경영관리	8	7.56
2. 산지개발 및 집하노력	17	14.48
3. 공정거래노력	35	30.31
4. 업무수행능력	25	21.75
5. 경영합리화	15	13.68

3. 총 평

【우수한 부문】

- 원산지표시제 지도 및 수집상등록제 조기정착 유도
- 분야별 중장기발전계획의 수립 추진으로 법인 기능강화를 위한 토대 구축
- 상장경매 조기정착을 위한 제반 노력
- PC통신을 통한 유통정보제공 노력
- 양배추 규격포장출하 선도적 역할 수행
- 단계별 전산화 추진계획 수립 및 전산관리 강화를 통한 업무효율성 제고 노력
- 자본금 및 자기자본 확대를 통한 경영안정화 노력

【개선을 요하는 부문】

- 엽.근채류 상장경매 정착 유도
- 도매시장내 경매질서 확립
- 최저가격제시제 및 손실보전제 운영의 체계화
- 청소상태 및 주차질서 확립 노력
- 비용절감 노력을 통한 경영합리화 노력

II. 계량지표 평가결과

지 표 명	산 식	가중치	실적	득점
계		43	(%)	36.93
1. 선도자금 운영비율	$\frac{\text{일평균 선도자금 운용액}}{\text{일평균 거래금액}} \times 100$	3	615	2.67
2. 출하장려금 지급 실적	$\frac{\text{출하장려금 지급액}}{\text{총거래 금액}} \times 100$	3	0.19	2.36
3. 거래점유율	$\frac{\text{해당 도매시장법인 거래실적}}{\text{소속 도매시장 총거래실적}} \times 100$	5	37.62	4.07
4. 상장경매율	$\frac{\text{상장경매실적}}{\text{총 거래실적}} \times 100$	12	86.50	10.38
5. 경매효율화 노력도 ○경매장 단위면적 당 경매실적	$\frac{\text{경매량}}{\text{경매장 면적}}$	3	9.85	2.60
6. 경매사확보 및 활용 ○경매사 확보율	$\frac{\text{실제 경매사 수}}{\text{일 거래량}} \times 100$	3	0.59	2.37
7. 교육실적 가. 유통교육 참여율	$\frac{\text{교육참석 인원}}{\text{교육대상 인원}} \times 100$	1	700	1.00

지 표 명	산 식	가중치	실적	득점
나. 자체교육실적	$\frac{\text{교육이수자수}}{\text{임직원수}} \times 100$	1	39.81	0.75
8. 대금결제능력	$\frac{\text{유동자산}}{\text{1회전 운전자금}} \times 100$	3	64.63	2.55
9. 자본금 및 자기 자본 확보수준				
가. 자본금 확보 수준	$\frac{\text{자본금}}{\text{총거래금액}} \times 100$	3	7.37	3.00
나. 자기자본비율	$\frac{\text{자기자본}}{\text{총자본}} \times 100$	2	56.44	1.86
10. 비용절감노력				
가. 인건비당 부가가치생산성	$\frac{\text{부가가치}}{\text{인건비}} \times 100$	2	136.46	1.65
나. 영업수지비율	$\frac{\text{영업비용}}{\text{영업수익}} \times 100$	2	96.95	1.67

Ⅲ. 비계량지표 평가결과

지 표 명	평 가 항 목	가중치	등 급	득 점
계		57		50.85
1. 종합경영지표	<ul style="list-style-type: none"> ○ 중장기 발전계획 수립 및 실행 ○ 공익성 제고노력 ○ 정부시책에 대한 호응도 	(8) 3 2 3	우 미 수	2.81 1.75 3.00
2. 산지개발노력도	<ul style="list-style-type: none"> ○ 산지개발계획 수립 및 내용 ○ 산지개발 활동실적 ○ 출하자에 대한 서비스 제공 	(6) 2 2 2	우 미 미	1.88 1.75 1.75
3. 공정거래 노력도	<ul style="list-style-type: none"> ○ 상장경매 정착 노력 ○ 정부, 개설자, 관리사무소(공사)로부터의 시정명령 등의 사례 ○ 거래내용 공개 및 유통정보 제공 노력 ○ 판매원표 관리실태 	(10) 3 2 2 3	우 가 우 미	2.81 1.50 1.88 2.63
4. 경매최저가격제시제 및 손실보전제 운영	<ul style="list-style-type: none"> ○ 경매최저가격제시제 운영실태 및 실적 ○ 손실보전 기금적립 및 운영실태 	(4) 2 2	양 양	1.63 1.63

지 표 명	평 가 항 목	가중치	등 급	득 점
5. 경매효율화 노력도	○ 우수출하주, 품질인증품, 대량출하 품에 대한 우대조치	(6) 3	양	2.44
	○ 출하자에 대한 규격포장화 유도	3	우	2.81
6. 경매사 확보 및 활용	○ 경매사 전문화 노력	(2)	우	1.88
7. 대금결제능력	○ 대금결제의 신속성 및 출하자의 이의 제기	(3)	우	2.81
8. 중도매인 보증금 관리	○ 중도매인 보증금 관리실태	(2)	우	1.88
9. 하역업무 관리	○ 하역업무 효율화 노력	(3)	미	2.63
10. 시장 환경 및 시설물 관리	○ 관리구역내 청소상태	(5) 2	양	1.63
	○ 시설물의 임의 변경 및 불법 시설물의 설치 여부	2	미	1.75
	○ 차량소통 및 주차질서 확립노력	1	가	0.75
11. 평가관리	○ 자료제출의 적정성 및 신뢰도	(2)	미	1.75
12. 업무전산화	○ 업무전산화 여부 및 운영체계	(2)	수	2.00
13. 조직구성 및 운영의 적절성	○ 조직구성의 합리성 및 운영관리체계	(4)	미	3.50

IV. 평가지표별 평가결과

< 계량지표 >

1. 지표명	선도자금 운영비율	2. 평가기준	$\frac{\text{일평균 선도자금 운용액}}{\text{일평균 거래금액}} \times 100$		
3. 가중치	3	4. 평점	89.10	5. 득점	2.67
6. 추진실적	<p> $\left[\begin{array}{l} \circ \text{ 일평균 선도자금 운용액 : 2,373 백만원} \\ \circ \text{ 일평균 거래금액 : 386 백만원} \end{array} \right] \Rightarrow \circ \text{ 선도자금 운영비율}$ $= \frac{2,373 \text{ 백만원}}{386 \text{ 백만원}} \times 100 = 615\%$ </p>				

1. 지표명	출하장려금 지급 실적	2. 평가기준	$\frac{\text{출하장려금 지급액}}{\text{총거래금액}} \times 100$		
3. 가중치	3	4. 평점	78.52	5. 득점	2.36
6. 추진실적	<p> $\left[\begin{array}{l} \circ \text{ 출하장려금 지급액 : 274 백만원} \\ \circ \text{ 총거래금액 : 140,876 백만원} \end{array} \right] \Rightarrow \circ \text{ 출하장려금 지급율}$ $= \frac{274 \text{ 백만원}}{140,876 \text{ 백만원}} \times 100 = 0.19\%$ </p>				

1. 지표명	거래점유율	2. 평가기준	$\frac{\text{해당 도매시장법인 거래실적}}{\text{소속 도매시장 총거래실적}} \times 100$		
3. 가중치	5	4. 평점	81.45	5. 득점	4.07
6. 추진실적	<div style="display: flex; align-items: center;"> <div style="border-left: 1px solid black; border-right: 1px solid black; padding: 10px; margin-right: 20px;"> <ul style="list-style-type: none"> ○ 해당 도매시장법인 거래실적 <ul style="list-style-type: none"> - 물량 : 433,729 M/T - 금액 : 140,876 백만원 ○ 소속 도매시장 총거래실적 <ul style="list-style-type: none"> - 물량 : 2,230,335 M/T - 금액 : 1,469,809 백만원 </div> <div style="margin-right: 20px;">⇒ 비율</div> <div style="border-left: 1px solid black; border-right: 1px solid black; padding: 10px;"> <ul style="list-style-type: none"> 물량 : $\frac{433,729 \text{ M/T}}{2,230,335 \text{ M/T}} \times 100 = 19.45\%$ 금액 : $\frac{140,876 \text{ 백만원}}{1,469,809 \text{ 백만원}} \times 100 = 9.58\%$ </div> </div> <p style="margin-top: 10px;">(점유율) : $(19.45\% \times 0.3) + (9.58\% \times 0.7) = 12.54\%$ (조 정) : $12.54\% \times 6/2 = 37.62\%$</p>				

1. 지표명	상장경매율	2. 평가기준	$\frac{\text{상장경매실적}}{\text{총 거래실적}} \times 100$		
3. 가중치	12	4. 평점	86.50	5. 득점	10.38
6. 추진실적	<div style="display: flex; align-items: center;"> <div style="border-left: 1px solid black; border-right: 1px solid black; padding: 10px; margin-right: 20px;"> <ul style="list-style-type: none"> ○ 총 거래실적 <ul style="list-style-type: none"> - 물량 : 433,729 M/T - 금액 : 140,876 백만원 ○ 상장경매실적 <ul style="list-style-type: none"> - 물량 : 375,176 M/T - 금액 : 121,858 백만원 </div> <div style="margin-right: 20px;">⇒ 비율</div> <div style="border-left: 1px solid black; border-right: 1px solid black; padding: 10px;"> <ul style="list-style-type: none"> 물량 : $\frac{375,176 \text{ M/T}}{433,729 \text{ M/T}} \times 100 = 86.50\%$ 금액 : $\frac{121,858 \text{ 백만원}}{140,876 \text{ 백만원}} \times 100 = 86.50\%$ </div> </div> <p style="margin-top: 10px;">(경매율) : $(86.50\% \times 0.3) + (86.50\% \times 0.7) = 86.50\%$</p>				

1. 지표명	경매 효율화 노력도	2. 평가기준	경매장 단위면적 당 경매실적 = $\frac{\text{경매량}}{\text{경매장 면적}}$		
3. 가중치	3	4. 평점	86.65	5. 득점	2.60
6. 추진실적	<p>○ 경매물량 : 375,176톤 ○ 경매금액 : 121,858백만원 ○ 경매장면적 : 20,088m²</p> $\Rightarrow \text{실적} \left[\left(\frac{375,176\text{톤}}{20,088\text{m}^2} \right) \times 0.3 \right] + \left[\left(\frac{121,858\text{백만원}}{20,088\text{m}^2} \right) \times 0.7 \right]$ $= 9.85$				

1. 지표명	경매사 확보 및 활용	2. 평가기준	경매사 확보율 = $\frac{\text{실제경매사수}}{\text{일 거래량}} \times 100$		
3. 가중치	3	4. 평점	78.85	5. 득점	2.37
6. 추진실적	<p>○ 실제경매사수 : 7명 ○ 일 거래량 : 1,188 M/T</p> $\Rightarrow \text{확보율} = \frac{7\text{명}}{1,188\text{ M/T}} \times 100 = 0.59\%$				

1. 지표명	교육실적	2. 평가기준	$\text{유통교육참여율} = \frac{\text{교육참석인원}}{\text{교육대상인원}} \times 100$		
3. 가중치	1	4. 평점	100	5. 득점	1.00
6. 추진실적	<p> $\left[\begin{array}{l} \circ \text{ 교육참석인원 : 7명} \\ \circ \text{ 교육대상인원 : 1명} \end{array} \right] \Rightarrow \circ \text{ 참여율} = \frac{7 \text{명}}{1 \text{명}} \times 100 = 700\%$ </p>				

1. 지표명	교육실적	2. 평가기준	$\text{자체 교육실적} = \frac{\text{교육이수자수}}{\text{임직원수}} \times 100$		
3. 가중치	1	4. 평점	75	5. 득점	0.75
6. 추진실적	<p> $\circ \text{ 자체교육실적} = \frac{43\text{명}}{108\text{명}} \times 100 = 39.81\%$ </p>				

1. 지표명	대금결제능력	2. 평가기준	$\frac{\text{유동자산}}{\text{1회전 운전자금}} \times 100$		
3. 가중치	3	4. 평점	84.92	5. 득점	2.55
6. 추진실적	<p> $\left[\begin{array}{l} \circ \text{ 유동자산 : 7,587 백만원} \\ \circ \text{ 1회전 운전자금 : 11,740 백만원} \end{array} \right] \Rightarrow \circ \text{ 확보율} = \frac{7,587 \text{백만원}}{11,740 \text{백만원}} \times 100 = 64.63\%$ </p> <p>※ 유동자산은 분기말 유동자산의 평균치 적용</p>				

1. 지표명	자본금 및 자기자본 확보수준	2. 평가기준	$\text{자본금 확보수준} = \frac{\text{자본금}}{\text{총거래금액}} \times 100$		
3. 가중치	3	4. 평점	100	5. 득점	3.00
6. 추진실적	<p> $\left[\begin{array}{l} \circ \text{ 자본금 : 10,377백만원} \\ \circ \text{ 총거래금액 : 140,876백만원} \end{array} \right] \Rightarrow \circ \text{ 비율} = \frac{10,377 \text{백만원}}{140,876 \text{백만원}} \times 100 = 7.37\%$ </p>				

1. 지표명	자본금 및 자기자본 확보수준	2. 평가기준	자기자본 비율 = $\frac{\text{자기자본}}{\text{총자본}} \times 100$		
3. 가중치	2	4. 평점	92.89	5. 득점	1.86
6. 추진실적	<p>○ 자기자본 : 10,356백만원</p> <p>○ 총 자 본 : 18,348백만원</p> $\Rightarrow \text{비율} = \frac{10,356\text{백만원}}{18,348\text{백만원}} \times 100 = 56.44\%$				

1. 지표명	비용절감노력	2. 평가기준	인건비 당 부가가치 생산성 = $\frac{\text{부가가치}}{\text{인건비}} \times 100$		
3. 가중치	2	4. 평점	82.26	5. 득점	1.65
6. 추진실적	<p>○ 부가가치 : 5,020,654천원</p> <ul style="list-style-type: none"> - 법인세차감전순이익 : 59,666 - 인건비 : 3,679,080 - 금융비용 : 200,547 - 임차료 : 700,526 - 조세공과 : 61,873 - 감가상각비 : 318,962 <p>○ 인건비 : 3,679,080천원</p> $\Rightarrow \frac{\text{부가가치 } 5,020,654\text{천원}}{\text{인건비 } 3,679,080\text{천원}} \times 100 = 136.46\%$				

1. 지표명	비용절감노력	2. 평가기준	영업수지비율 $= \frac{\text{영업비용}}{\text{영업수익}} \times 100$		
3. 가중치	2	4. 평점	83.40	5. 득점	1.67
6. 추진실적	<div style="display: flex; align-items: center; justify-content: center;"> <div style="display: flex; flex-direction: column; align-items: center; margin-right: 20px;"> <ul style="list-style-type: none"> ○ 영업비용 : 7,785 백만원 ○ 영업수익 : 8,030 백만원 </div> <div style="font-size: 2em; margin-right: 10px;">}</div> <div> $\Rightarrow \text{비율} = \frac{7,785 \text{ 백만원}}{8,030 \text{ 백만원}} \times 100 = 96.95\%$ </div> </div>				

< 비계량지표 >

1. 지표명	종합경영지표	2. 평가항목	<ul style="list-style-type: none"> ○ 중장기발전계획 수립 및 실행 ○ 공익성 제고노력 ○ 정부시책에 대한 호응도 		
3. 가중치	8	4. 등급	각항목	5. 득점	7.56
6. 추진실적	<p>< 중장기발전계획 수립 및 실행 ></p> <p>1. 중장기발전계획 수립 ('95 - '99)</p> <ul style="list-style-type: none"> ○ 단계별 추진목표 - 1단계 ('95 - '96) : 경영안정화 기반구축 - 2단계 ('97) : 영업기반 확대구축 - 3단계 ('98 - '99) : 경영합리화 확립단계 <p>2. '95 주요추진계획</p> <ul style="list-style-type: none"> ○ 집하 세부계획 (물량) ○ 산지출장소 개설 - '95-'96 : 지역연락소 운영 (11개소) ○ 산지선도금 지원 계획 ('95-'99) ○ 산지수집상 약정 (150건) ○ 경매사 확보 (9명) ○ 중도매인 확보 (553명) ○ 전산 업무 - 1단계 ('95-'96) : 집하 송금, 전표 DATABASE, 대금명세서 전산발송 - 2단계 : 전자경매 준비작업 - 3단계 : 전자경매 도입, 출하주와 전산망 구축 ○ 하역장비 확보계획 - 콘베이어벨트, 리프터, 지게차, 전동차 등 (하역기계화 단계별 추진) - 하역인력의 직원화 등 <p>3. '95 추진 실적</p> <ul style="list-style-type: none"> ○ 지역연락소 운영 (11개소) ○ 영업관리 및 회계관리등 업무전산화 완료 				

- AFFIS를 통한 시세정보 제공 및 팩스모뎀을 통한 거래명세서 통보
- 경매사 확보 : 9명

< 공익성 제고노력 >

- 상장수수료 인하 시행 (6% → 5%)

< 정부시책에 대한 호응도 >

- 표준규격출하 홍보 지도
 - 안내문 제작 (양배추, 무, 대파) 배포 (800매)
- 원산지 표시제 지도 지속 추진
 - 수입농산물 원산지 표시판 제작 보급 (20개 - 마늘, 전고추)
 - 단속반 편성 운영 : 3개조 10명 (점점일지 작성 비치)
 - 중도매인 교육 실시
 - 홍보물 제작 : 플랭카드, 안내문 (100부)
 - 농산물 부정 유통 고발포상금 지급요령 및 홍보
- 수집상 등록제도 정착 유도 노력
 - 안내문 제작 (4회, 6천매) 배포 및 매장별 게시
 - 안내발송 실시
 - 수집상 출하선도금 용자대상 확대 관련 홍보물 제작 배부 (1천매)
- 표준송장 샘플 및 사용 안내문 발송 (매장별 게시, 6개소)
- 쓰레기 유발부담금 안내문 제작 및 발송 (1,500매)
- 채소류 다듬기 금지 안내 (1천매)
- 상장경매제 활성화
 - 법인설립 취지에 적극 부응하여 무, 배추 등 8개품목의 상장매매 체제 조기 확립에 기여
 - 상장경매 세부실천 계획수립 시행
 - 추진실적 : 무, 배추 양배추 ('95.1.3 전격시행)
알타리무 ('95.10.1 시행)

7. 평가결과

< 중장기발전계획 수립 및 실행 >

- 법인 지정시 수립한 3개년 계획수립이외의 도매시장 여건변화에 따라 '95년말에 중장기발전계획에 대한 수정이 이루어 졌고

- 분야별, 년도별 세부추진계획이 마련되었으며
- 지역연락소 운영, 업무전산화 등 법인 설립 초기의 어려운 여건하에서의 제반 추진실적이 비교적 양호하다고 판단되어
- "우"로 평가함

< 공익성 제고노력 >

- 상장수수료 인하를 통한 출하자 부담경감이외의 특별한 추진실적이 미흡하여
- "미"로 평가함

< 정부시책에 대한 호응도 >

- 표준규격출하 지도노력, 원산지표시제 지도의 지속추진, 품질인증품 등에 대한 지원노력 및 수집상등록제 정착지도 노력이 있었고
- 특히, 현실적으로 상장경매 추진이 어려웠던 품목들에 대한 상장경매 유도 노력 등을 감안하여
- "수"로 평가함

1. 지표명	산지개발 노력도	2. 평가항목	○ 산지개발계획 수립 및 내용 ○ 산지개발 활동실적 ○ 출하자에 대한 서비스제공		
3. 가중치	6	4. 등급	각항목	5. 득점	5.38
6. 추진실적	<p>< 산지개발계획 수립 및 내용 ></p> <ul style="list-style-type: none"> ○ 품목별, 지역별, 시기별 산지출장계획 수립 ○ 품목별 집하지역 및 집하계획 수립 ○ 산지출장소 개설계획 수립 <p>< 산지개발 활동실적 ></p> <ul style="list-style-type: none"> ○ 지역연락소 개설 운영 (11개소) <ul style="list-style-type: none"> - 충남 당진, 예산, 전남 광주, 나주, 경기 구리 등 ○ 출하협의 산지 출장 다수 실시 (93회) <p>< 출하자에 대한 서비스제공 ></p> <ul style="list-style-type: none"> ○ 출하상담실 운영 (6개소) <ul style="list-style-type: none"> - 시세동향, 송금확인 등 상담 (상담일지 미비치) - 일일시세표 비치 ○ 출하주휴게실 설치 운영 (5개소) <ul style="list-style-type: none"> - 숙소로 이용 (출하상담실 병행) ○ 우수출하주에 대한 포상 실시 (25명, 2,500천원) ○ 출하주에 대한 귀향 차량 편의 제공 (1대) ○ 농산물운송차량 스티커 제작 배부 (500매) ○ 기타 제지원 노력 <ul style="list-style-type: none"> - 타올, 사보, 팜프렛 등 제공 				

7. 평가결과

< 산지개발계획 수립 및 내용 >

- 품목별, 지역별, 시기별 산지출장계획 수립 등이 이루어지고 있는 등
- 비교적 체계적인 산지개발계획을 수립. 운영한다고 판단되어
- "우"로 평가함

< 산지개발 활동실적 >

- 지역연락소 개설 운영 및 출하독려를 위한 다수의 산지출장이 이루어지고 있는 것 이외에 특별한 추진노력이 미흡하다고 판단되어
- "미"로 평가함

< 출하자에 대한 서비스제공 >

- 출하상담실 및 출하주휴게실 운영
- 출하주에 대한 귀향편의 제공을 위한 차량이 운영되고 있는 것 이외에 전반적인 추진실적이 다소 미흡하여
- "미"로 평가함

1. 지표명	공정거래 노력도	2. 평가항목	<ul style="list-style-type: none"> ○ 상장경매정착 노력 ○ 정부, 개설자, 관리사무소(공사)로부터의 지정명령등의 사례 ○ 거래내용 공개 및 유통정보 제공 노력 ○ 판매원표 관리실태 		
3. 가중치	10	4. 등급	각항목	5. 득점	8.82
6. 추진실적	<p>< 상장경매 정착노력 ></p> <ul style="list-style-type: none"> ○ 상장지도반 운영 <ul style="list-style-type: none"> - 인원 : 10명 (야간 8, 주간 4명, 24시간 근무) - 불법위탁행위 단속, 상장지도, 창내불법시설물 단속 등 ○ 무,배추,양배추 등 경매 정착 추진 노력 <ul style="list-style-type: none"> → 경매여건 조성을 위한 노력에도 불구하고 경매정착에는 애로 ○ 이동식 경매진행 (로울러식 4, 탁자식 4) <p>< 정부, 개설자, 관리사무소(공사)로부터의 지정명령등의 사례 ></p> <ul style="list-style-type: none"> ○ 거래 지정 품목 위반에 대한 시정조치 및 경고 (3회) <ul style="list-style-type: none"> - 지정취급품목 위반 ○ 영업장 관리 불철저에 대한 법인 경고 <ul style="list-style-type: none"> - 영업구역내 불법영업행위 및 무단시설물 설치 등 ○ 제3자 판매 관련 보고 불철저에 대한 시정지시 ○ 경매질서 확립 지시 (다수) <p>< 거래내용 공개 및 유통정보 제공노력 ></p> <ul style="list-style-type: none"> ○ 경매현황판 설치 운영 <ul style="list-style-type: none"> - 경매현황판 (5개소) . 주요품목별, 등급별 경락가격 ○ 일일시세표 비치 <ul style="list-style-type: none"> - 출하자 방문시 및 전화상담시 활용 ○ 팩스전송 및 AFFIS를 통한 가격 및 유통정보제공 <ul style="list-style-type: none"> - 수탁판매대금 명세서, 일별. 생산자별 거래현황 등 기타 요청 자료 				

< 판매원표 관리실태 >

○ 판매원표 관리

- 수불대장 관리
- 사용전에 판매원표별 일련번호 부여후 관리공사 확인,검인후 사용
- 매달 판매원표 사용실적 사항을 관리공사에 보고

○ 판매원표 정정 절차

- 하지발생시 직원 경매사, 담당부장 협의후 담당이사에 보고
- 정정사항은 관리공사에 사후승인 ('95 : 2,095건)

7. 평가결과

< 상장경매 정착 노력 >

- 지속적으로 상장지도반이 운영되고 있고
- 경매효율화 도모를 위한 이동식 및 동시경매를 실시하고 있으며
- 무,배추 등 상장경매 추진을 위한 다각적인 노력을 감안하여
- "우"로 평가함

< 정부, 개설자, 관리사무소(공사)로부터의 시정명령등의 사례 >

- 거래질서 위반에 대한 경고사례가 있어
- "가"로 평가함

< 거래내용 공개 및 유통정보 제공노력 >

- 경매현황게시판 운영 및 PC통신을 통한 유통정보제공 등
- 유통정보제공 노력이 비교적 양호하여
- "우"로 평가함

< 판매원표 관리실태 >

- 정정시 체계적인 협의 결정체제 유지 및 정정사항에 대한 관리공사의 사후승인 체계 등 적절한 관리가 이루어지고 있으나
- 일일수불대장의 형식적인 기록이라는 관리공사의 지적사례가 있어
- "미"로 평가함

1. 지표명	경매최저가격제시제 및 손실보전제 운영	2. 평가항목	<ul style="list-style-type: none"> ○ 경매최저가격제시제 운영실태 및 실적 ○ 손실보전 기금적립 및 운영실태 		
3. 가중치	4	4. 등급	각항목	5. 득점	3.26
6. 추진실적	<p>< 경매최저가격제시제 운영실태 및 실적 ></p> <ul style="list-style-type: none"> ○ 운영실태 : 통상 관행에 의거 유선(전화)에 의함 ○ 제시가격 이하 경락시 즉시 출하자, 담당영업이사, 영업부장, 경매사가 상호 협의 처리 ○ 최저가격제시제 양식 수립, 비치 <p>< 손실보전 기금적립 및 운영실태 ></p> <ul style="list-style-type: none"> ○ 기금적립 실적 : 없음 ○ 단, 관행적으로 이어져오는 시세보상 실적은 있음 <ul style="list-style-type: none"> - 지급실적 : 9백만원 				
7. 평가결과	<p>< 경매최저가격제시제 운영실태 및 실적 ></p> <ul style="list-style-type: none"> ○ 최저가격제시제에 대한 홍보 노력은 있으나 ○ 관행에 따른 구두제시 운영 사례이외의 특별한 추진노력이 없어 ○ "양"으로 평가함 <p>< 손실보전 기금적립 및 운영실태 ></p> <ul style="list-style-type: none"> ○ 기금적립 운영이 되지 않고 있으며 ○ 다만, 법인의 관행적인 시세보상이 이루어지고 있어 ○ "양"으로 평가함 				

1. 지표명	경매효율화 노력도	2. 평가항목	<ul style="list-style-type: none"> ○ 우수출하주, 품질인증품, 대량출하품에 대한 우대조치 ○ 출하자에 대한 규격포장화 유도 		
3. 가중치	6	4. 등급	각항목	5. 득점	5.25
6. 추진실적	<p>< 우수출하주, 품질인증품, 대량출하품에 대한 우대조치 ></p> <ul style="list-style-type: none"> ○ 우수출하주 및 품질인증품에 대한 우대조치 <ul style="list-style-type: none"> - 출하 및 등록실적 없음 <p>< 출하자에 대한 규격포장화 유도 ></p> <ul style="list-style-type: none"> ○ 규격출하 안내문 제작홍보 <ul style="list-style-type: none"> - 양배추에 대한 포장 출하 : 안내문 (1,500매) ○ 품목별 출하권장 사항 적극 계도 <ul style="list-style-type: none"> - 안내문 (1,500매), 프랑카드 부착 (3개) - 무, 배추, 대파 품목 ○ 산지출장시 병행하여 포장규격화 및 상품선별 교육 실시 				
7. 평가결과	<p>< 우수출하주, 품질인증품, 대량출하품에 대한 우대조치 ></p> <ul style="list-style-type: none"> ○ 특별한 추진실적이 없어 ○ "양"으로 평가함 <p>< 출하자에 대한 규격포장화 유도 ></p> <ul style="list-style-type: none"> ○ 규격출하 안내문의 제작 홍보 특히, 양배추에 대한 선도적인 포장출하 유도 노력을 감안하여 ○ "우"로 평가함 				

1. 지표명	경매사 확보 및 활용	2. 평가항목	○ 경매사 전문화 노력		
3. 가중치	2	4. 등급	우	5. 득점	1.88
6. 추진실적	<p>○ 품목별 담당 경매사 지정 운영 (7명) - 매장별(3개매장) 담당경매사(각 2-3명) 지정 운영</p>				
7. 평가결과	<p>○ 부류별, 품목별로 비교적 전문화되어 있어 ○ "우"로 평가함</p>				

1. 지표명	대금결제능력	2. 평가항목	○ 대금결제의 신속성 및 출하자의 이의 제기		
3. 가중치	3	4. 등급	우	5. 득점	2.81
6. 추진실적	<p>○ 판매대금 지급방법 : 출하자에게 현금 지급 및 온라인 송금</p> <ul style="list-style-type: none"> - 당일지급 또는 익일지급 : 98% - 기타 : 2% - 펌핑 서비스 실시로 경매대금의 신속 송금체제 수행 <p>○ 출하자의 이의제기 사례 없음</p>				
7. 평가결과	<p>○ 판매대금은 경매당일 지급 및 익일송금 등의 대금결제가 원활히 이루어지고 있으며</p> <p>○ 출하자의 이의제기 사례가 없어</p> <p>○ "우"로 평가함</p>				

1. 지표명	중도매인 보증금 관리	2. 평가항목	○ 중도매인 보증금 관리실태		
3. 가중치	2	4. 등급	우	5. 득점	1.88
6. 추진실적	<ul style="list-style-type: none"> ○ 보증금 및 담보현황 <ul style="list-style-type: none"> - 보증금 : 1 백만원 - 담 보 : 현금, 부동산, 보증보험 ○ 보증금 및 담보설정 현황 <ul style="list-style-type: none"> - 총계 : 5,492백만원 (보증금 1,471 담보 4,021) ○ 개인별 현황 <ul style="list-style-type: none"> - 최고 : 40 백만원 - 최저 : 1 백만원 - 평균 : 10 백만원 ○ 보증금 관리 <ul style="list-style-type: none"> - 법인운영자금과 별도관리 (기업금전 신탁 예치) 별도 적립통장을 통해 보관, 경락대금 미납시 대금 결제용으로만 사용 				
7. 평가결과	<ul style="list-style-type: none"> ○ 거래규모에 따라 보증금의 차등을 두고 법인 운영자금과 별도관리 하는 등 ○ 보증금 관리가 적절하다고 판단되어 ○ "우"로 평가함 				

1. 지표명	하역업무관리	2. 평가항목	○ 하역업무 효율화 노력		
3. 가중치	3	4. 등급	미	5. 득점	2.63
6. 추진실적	<ul style="list-style-type: none"> ○ 하역장비 보유현황 <ul style="list-style-type: none"> - 하역노조에 대해 지게차 구입자금 융자 (15백만원) ○ 하역 관리 효율화 노력 <ul style="list-style-type: none"> - 컨테이너 출하분(양배추)에 대한 지게차 활용으로 하역업무 효율화 도모 (하역비 인하조치 유도) - 하역료 절감(50%)효과 유도 : 지원전 1만원 → 지원후 5천원(한컨테이너당) - 하역노조 위임관리 : 99명 ○ 하역료 결정 체계 <ul style="list-style-type: none"> - 하역노조대표, 출하자대표, 법인대표, 중도매인대표, 대학교수 등 협의 결정 				
7. 평가결과	<ul style="list-style-type: none"> ○ 합리적인 하역료 결정을 위한 관련 종사자들의 협의체제가 이루어지고 있으며 ○ 장비구입에 대한 융자지원 및 이를 통한 하역료 절감유도 노력을 감안하여 ○ "미"로 평가함 				

1. 지표명	시장환경 및 시설물 관리	2. 평가항목	<ul style="list-style-type: none"> ○ 관리구역내 청소상태 ○ 시설물의 임의변경 및 불법시설물의 설치 여부 ○ 차량소통 및 주차질서 확립노력 		
3. 가중치	5	4. 등급	각항목	5. 득점	4.13
6. 추진실적	<p>< 관리구역내 청소상태 ></p> <ul style="list-style-type: none"> ○ 관리구역내 청소상태 및 쓰레기 감량화 추진실적 - 서울시 평가 : 양 <p>< 시설물의 임의변경 및 불법시설물의 설치 여부 ></p> <ul style="list-style-type: none"> ○ 시설물 유지관리 실태 - 서울시 평가 : 미 <p>< 차량소통 및 주차질서 확립노력 ></p> <ul style="list-style-type: none"> ○ 교통질서 확립 및 구역내 주차질서 확립 - 서울시 평가 : 가 				
7. 평가결과	<p>< 관리구역내 청소상태 ></p> <ul style="list-style-type: none"> ○ 서울시 평가결과 적용 <p>< 시설물의 임의변경 및 불법시설물의 설치 여부 ></p> <ul style="list-style-type: none"> ○ 서울시 평가결과 적용 <p>< 차량소통 및 주차질서 확립노력 ></p> <ul style="list-style-type: none"> ○ 서울시 평가결과 적용 				

1. 지표명	평가관리	2. 평가항목	○ 자료제출의 적정성 및 신뢰도		
3. 가중치	2	4. 등급	미	5. 득점	1.75
6. 추진실적	<ul style="list-style-type: none"> ○ 제출자료의 신뢰도 : 보통 ○ 자료제출의 적절성 : 보통 ○ 평가업무 관리 : 보통 				
7. 평가결과	<ul style="list-style-type: none"> ○ 제출자료의 신뢰도는 비교적 무난하나 ○ 자료제출의 적절성 및 평가업무관리에 있어서는 보다 적극적인 노력이 요구된다고 판단되어 ○ "미"로 평가함 				

1. 지표명	업무전산화	2. 평가항목	○ 업무전산화 여부 및 운영체계		
3. 기준치	2	4. 등급	수	5. 득점	2.00
6. 추진실적	<ul style="list-style-type: none"> ○ 업무전산화 분야 : 영업관리, 회계관리, 인사급여관리, 경영자정보, 산지정보 등 <ul style="list-style-type: none"> - 영업관리 : 출하주, 중도매인정보, 미수금관리, 선도금관리, 품목실적관리 등 - 회계관리 : 일반회계관리, 고정자산관리, 자금관리, 세무회계관리 - 인사 및 급여관리 : 인사관리, 급여관리, 정산관리, 퇴직정산 등 - 경영자 정보 : 영업분석, 회계분석, 인사관리, 조직도, 정보관리등 - 산지정보관리 : 산지기초정보, 품목별 산지현황, 산지실적 관리, DM발송 ○ 전산관리 : 전산담당 직원 운영 2명 (과장 1, 사원 1) <ul style="list-style-type: none"> - H/W 유지보수 : (주) 동심컴퓨터 ○ 전산장비 보유 현황 <ul style="list-style-type: none"> - 터미널 21대, PC 21대, 프린터 13대 등 ○ 펌뱅킹 이용에 따른 업무 개선 <ul style="list-style-type: none"> - 출하자에 대하여 정확하고 신속한 대금 결제 수행 ○ 유통정보제공 : 네트워크를 통한 온라인 팩스 송신체계 구축 ○ 단계별 전산업무 발전 계획 ('95 - '99) <ul style="list-style-type: none"> - 1단계('95) 사무업무전산화, 판매내역 DB 구축 등 - 2단계('96) 경영정보시스템 구축, 현장 입력시스템구축 - 3단계('97) 전광판대용의 모니터링 시스템 구축, 팩스 자동전송 시스템 구축 (현장 입력 즉시 전송) - 4단계('98) 전자경매 시범 실시 - 5단계('99) 전자경매 실시 				
7. 평가결과	<ul style="list-style-type: none"> ○ 영업 초년도 이지만 업무전산화가 비교적 양호하고 ○ 신속한 송금처리 및 유통정보제공 체계 등의 구축 및 ○ 단계별 전산업무 발전계획수립 등의 실적이 양호하여 ○ "수"로 평가함 				

1. 지표명	조직구성 및 운영의 적절성	2. 평가항목	○ 조직구성의 합리성 및 운영관리 체계		
3. 가중치	4	4. 등급	미	5. 득점	3.50

6. 추진실적

○ 조직도 (1실5부9과)

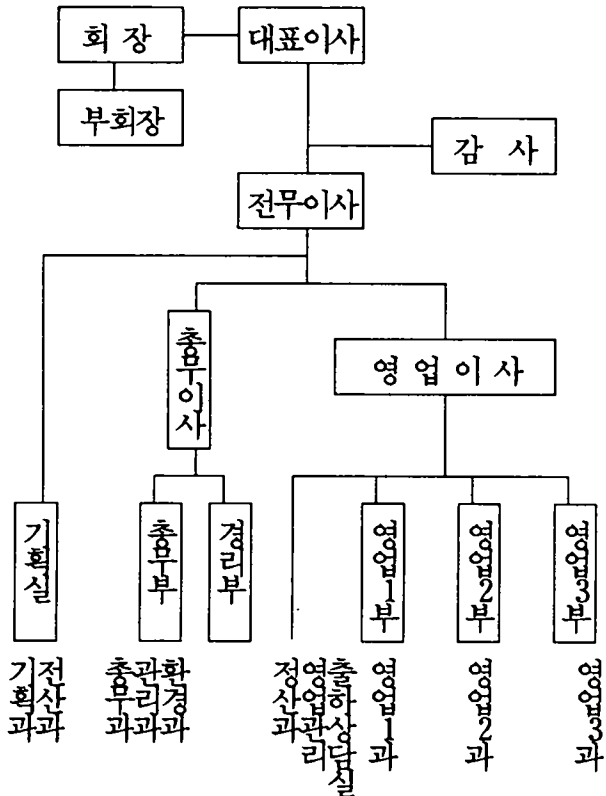

○ 인원현황

구분	계	임원	부장	차장	과장	기타
인원	108	26	6	5	13	58

7. 평가결과

- 업무분야별 전담조직육성 및 중간관리자의 적정배치로 효율적인 업무 추진은 바람직하나
- 조직규모 대비 임원과다에 따른 비효율성이 내재되어 있다고 판단되어
- "미"로 평가함

부 산 청 과

여 백

부산청과

I. 평가결과 요약

1. 종합득점

구 분	가 중 치	득 점	종 합 평 가
계량지표	43	37.39	보 통
비계량지표	57	50.94	
계	100	88.33	

2. 평가부문별 득점현황

평 가 부 문	가 중 치	득 점
계	100	88.33
1. 종합경영관리	8	6.82
2. 산지개발 및 집하노력	17	14.92
3. 공정거래노력	35	30.14
4. 업무수행능력	25	22.70
5. 경영합리화	15	13.75

3. 총 평

【우수한 부문】

- 출하자에 대한 서비스제공 강화를 통한 산지개발 활동
- C.C TV 운영강화를 통한 거래의 투명성 확보
- 시장환경 및 시설물관리 노력
- 전산화를 통한 업무효율화 도모

【개선을 요하는 부문】

- 법인 기능강화를 위한 체계적인 중장기계획 수립 및 운영
- 최저가격제시제 및 손실보전제 운영의 체계화
- 엽.근채류 상장경매 여건조성 및 경매 효율화 노력
- 하역업무 효율화 노력

II. 계량지표 평가결과

지 표 명	산 식	가중치	실적	득점
계		43	(%)	37.39
1. 선도자금 운영비율	$\frac{\text{일평균 선도자금 운용액}}{\text{일평균 거래금액}} \times 100$	3	230	2.52
2. 출하장려금 지급 실적	$\frac{\text{출하장려금 지급액}}{\text{총거래 금액}} \times 100$	3	0.34	2.46
3. 거래점유율	$\frac{\text{해당 도매시장법인 거래실적}}{\text{소속 도매시장 총거래실적}} \times 100$	5	52.88	4.43
4. 상장경매율	$\frac{\text{상장경매실적}}{\text{총 거래실적}} \times 100$	12	86.40	10.37
5. 경매효율화 노력도 ○경매장 단위면적 당 경매실적	$\frac{\text{경매량}}{\text{경매장 면적}}$	3	8.28	2.55
6. 경매사확보 및 활용 ○경매사 확보율	$\frac{\text{실제 경매사 수}}{\text{일 거래량}} \times 100$	3	2.77	2.56
7. 교육실적 가. 유통교육 참여율	$\frac{\text{교육참석 인원}}{\text{교육대상 인원}} \times 100$	1	77.78	0.78

지 표 명	산 식	가중치	실적	득점
나. 자체교육실적	$\frac{\text{교육이수자수}}{\text{임직원수}} \times 100$	1	124.07	1.00
8. 대금결제능력	$\frac{\text{유동자산}}{\text{1회전 운전자금}} \times 100$	3	75.88	2.60
9. 자본금 및 자기 자본 확보수준				
가. 자본금 확보 수준	$\frac{\text{자본금}}{\text{총거래금액}} \times 100$	3	4.01	2.73
나. 자기자본비율	$\frac{\text{자기자본}}{\text{총자본}} \times 100$	2	62.67	1.91
10. 비용절감노력				
가. 인건비당 부가가치생산성	$\frac{\text{부가가치}}{\text{인건비}} \times 100$	2	189.69	1.74
나. 영업수지비율	$\frac{\text{영업비용}}{\text{영업수익}} \times 100$	2	89.90	1.74

Ⅲ. 비계량지표 평가결과

지표명	평가항목	가중치	등급	득점
계		57		50.94
1. 종합경영지표	<ul style="list-style-type: none"> ○ 중장기 발전계획 수립 및 실행 ○ 공익성 제고노력 ○ 정부시책에 대한 호응도 	(8) 3 2 3	양 미 미	2.44 1.75 2.63
2. 산지개발노력도	<ul style="list-style-type: none"> ○ 산지개발계획 수립 및 내용 ○ 산지개발 활동실적 ○ 출하자에 대한 서비스 제공 	(6) 2 2 2	미 우 우	1.75 1.88 1.88
3. 공정거래 노력도	<ul style="list-style-type: none"> ○ 상장경매 정착 노력 ○ 정부, 개설자, 관리사무소(공사)로부터의 시정명령 등의 사례 ○ 거래내용 공개 및 유통정보 제공 노력 ○ 판매원표 관리실태 	(10) 3 2 2 3	미 미 우 미	2.63 1.75 1.88 2.63
4. 경매최저가격제시제 및 손실보전제 운영	<ul style="list-style-type: none"> ○ 경매최저가격제시제 운영실태 및 실적 ○ 손실보전 기금적립 및 운영실태 	(4) 2 2	양 양	1.63 1.63

지표명	평가항목	가중치	등급	득점
5. 경매효율화 노력도	○ 우수출하주, 품질인증품, 대량출하품에 대한 우대조치	(6) 3	미	2.63
	○ 출하자에 대한 규격포장화 유도	3	양	2.44
6. 경매사 확보 및 활용	○ 경매사 전문화 노력	(2)	우	1.88
7. 대금결제능력	○ 대금결제의 신속성 및 출하자의 이익 제기	(3)	우	2.81
8. 중도매인 보증금 관리	○ 중도매인 보증금 관리실태	(2)	수	2.00
9. 하역업무 관리	○ 하역업무 효율화 노력	(3)	양	2.44
10. 시장 환경 및 시설물 관리	○ 관리구역내 청소상태	(5) 2	수	2.00
	○ 시설물의 임의 변경 및 불법 시설물의 설치 여부	2	우	1.88
	○ 차량소통 및 주차질서 확립노력	1	수	1.00
11. 평가관리	○ 자료제출의 적정성 및 신뢰도	(2)	미	1.75
12. 업무전산화	○ 업무전산화 여부 및 운영체계	(2)	우	1.88
13. 조직구성 및 운영의 적절성	○ 조직구성의 합리성 및 운영관리체계	(4)	우	3.75

IV. 평가지표별 평가결과

< 계량지표 >

1. 지표명	선도자금 운영비율	2. 평가기준	$\frac{\text{일평균 선도자금 운용액}}{\text{일평균 거래금액}} \times 100$		
3. 가중치	3	4. 평점	83.92	5. 득점	2.52
6. 추진실적	<p> $\left[\begin{array}{l} \circ \text{ 일평균 선도자금 운용액 : 472 백만원} \\ \circ \text{ 일평균 거래금액 : 205 백만원} \end{array} \right] \Rightarrow \circ \text{ 선도자금 운영비율}$ $= \frac{472 \text{ 백만원}}{205 \text{ 백만원}} \times 100 = 230\%$ </p>				

1. 지표명	출하장려금 지급 실적	2. 평가기준	$\frac{\text{출하장려금 지급액}}{\text{총거래금액}} \times 100$		
3. 가중치	3	4. 평점	81.88	5. 득점	2.45
6. 추진실적	<p> $\left[\begin{array}{l} \circ \text{ 출하장려금 지급액 : 254 백만원} \\ \circ \text{ 총거래금액 : 74,722 백만원} \end{array} \right] \Rightarrow \circ \text{ 출하장려금 지급율}$ $= \frac{254 \text{ 백만원}}{74,722 \text{ 백만원}} \times 100 = 0.34\%$ </p>				

1. 지표명	거래점유율	2. 평가기준	$\frac{\text{해당 도매시장법인 거래실적}}{\text{소속 도매시장 총거래실적}} \times 100$		
3. 가중치	5	4. 평점	88.67	5. 득점	4.43
6. 추진실적					
<div style="display: flex; align-items: center;"> <div style="border-left: 1px solid black; border-right: 1px solid black; padding: 0 10px;"> <ul style="list-style-type: none"> ○ 해당 도매시장법인 거래실적 <ul style="list-style-type: none"> - 물량 : 118,494 M/T - 금액 : 74,722 백만원 ○ 소속 도매시장 총거래실적 <ul style="list-style-type: none"> - 물량 : 352,114 M/T - 금액 : 207,911 백만원 </div> <div style="margin: 0 10px;">⇒ 비율</div> <div style="border-left: 1px solid black; padding: 0 10px;"> <ul style="list-style-type: none"> 물량 : $\frac{118,494 \text{ M/T}}{352,114 \text{ M/T}} \times 100 = 33.65\%$ 금액 : $\frac{74,722 \text{ 백만원}}{207,911 \text{ 백만원}} \times 100 = 35.94\%$ </div> </div> <p style="text-align: center;">(점유율) : $(33.65\% \times 0.3) + (35.94\% \times 0.7) = 35.25\%$ (조정) : $35.25\% \times 3/2 = 52.88\%$</p>					

1. 지표명	상장경매율	2. 평가기준	$\frac{\text{상장경매실적}}{\text{총 거래실적}} \times 100$		
3. 가중치	12	4. 평점	86.40	5. 득점	10.37
6. 추진실적					
<div style="display: flex; align-items: center;"> <div style="border-left: 1px solid black; border-right: 1px solid black; padding: 0 10px;"> <ul style="list-style-type: none"> ○ 총 거래실적 <ul style="list-style-type: none"> - 물량 : 118,494 M/T - 금액 : 74,722 백만원 ○ 상장경매실적 <ul style="list-style-type: none"> - 물량 : 102,379 M/T - 금액 : 64,560 백만원 </div> <div style="margin: 0 10px;">⇒ 비율</div> <div style="border-left: 1px solid black; padding: 0 10px;"> <ul style="list-style-type: none"> 물량 : $\frac{102,379 \text{ M/T}}{118,494 \text{ M/T}} \times 100 = 86.40\%$ 금액 : $\frac{64,560 \text{ 백만원}}{74,722 \text{ 백만원}} \times 100 = 86.40\%$ </div> </div> <p style="text-align: center;">(경매율) : $(86.40\% \times 0.3) + (86.40\% \times 0.7) = 86.40\%$</p>					

1. 지표명	경매 효율화 노력도	2. 평가기준	경매장 단위면적 당 경매실적 = $\frac{\text{경매량}}{\text{경매장 면적}}$		
3. 가중치	3	4. 평점	85.05	5. 득점	2.55
6. 추진실적					
<p>○ 경매물량 : 102,379톤</p> <p>○ 경매금액 : 64,560백만원</p> <p>○ 경매장면적 : 9,166 m²</p> <p>⇒ ○ 실적 $[(\frac{102,379\text{톤}}{9,166\text{m}^2}) \times 0.3] +$ $[(\frac{64,560\text{백만원}}{9,166 \text{ m}^2}) \times 0.7]$ $= 8.28$</p>					

1. 지표명	경매사 확보 및 활용	2. 평가기준	경매사 확보율 = $\frac{\text{실제경매사수}}{\text{일 거래량}} \times 100$		
3. 가중치	3	4. 평점	85.45	5. 득점	2.56
6. 추진실적					
<p>○ 실제경매사수 : 9 명</p> <p>○ 일 거래량 : 325 M/T</p> <p>⇒ ○ 확보율 = $\frac{9 \text{ 명}}{325 \text{ M/T}} \times 100 = 2.77\%$</p>					

1. 지표명	교육실적	2. 평가기준	$\text{유통교육참여율} = \frac{\text{교육참석인원}}{\text{교육대상인원}} \times 100$		
3. 가중치	1	4. 평점	77.78	5. 득점	0.78
6. 추진실적	<div style="border: 1px solid black; padding: 10px; margin: 10px 0;"> $\left[\begin{array}{l} \text{○ 교육참석인원 : 7 명} \\ \text{○ 교육대상인원 : 9 명} \end{array} \right] \Rightarrow \text{○ 참여율} = \frac{7 \text{ 명}}{9 \text{ 명}} \times 100 = 77.78\%$ </div>				

1. 지표명	교육실적	2. 평가기준	$\text{자체 교육실적} = \frac{\text{교육이수자수}}{\text{임직원수}} \times 100$		
3. 가중치	1	4. 평점	100	5. 득점	1.00
6. 추진실적	<div style="border: 1px solid black; padding: 10px; margin: 10px 0;"> $\text{○ 자체교육실적} = \frac{67 \text{ 명}}{54 \text{ 명}} \times 100 = 124.07\%$ </div>				

1. 지표명	대금결제능력	2. 평가기준	$\frac{\text{유동자산}}{\text{1회전 운전자금}} \times 100$		
3. 가중치	3	4. 평점	86.76	5. 득점	2.60
6. 추진실적	<p> $\left[\begin{array}{l} \circ \text{ 유동자산 : 4,725 백만원} \\ \circ \text{ 1회전 운전자금 : 6,227 백만원} \end{array} \right] \Rightarrow \circ \text{ 확보율} = \frac{4,725 \text{ 백만원}}{6,227 \text{ 백만원}} \times 100 = 75.88\%$ </p> <p>※ 유동자산은 분기말 유동자산의 평균치 적용</p>				

1. 지표명	자본금 및 자기자본 확보수준	2. 평가기준	$\text{자본금 확보수준} = \frac{\text{자본금}}{\text{총거래금액}} \times 100$		
3. 가중치	3	4. 평점	90.98	5. 득점	2.73
6. 추진실적	<p> $\left[\begin{array}{l} \circ \text{ 자본금 : 3,000 백만원} \\ \circ \text{ 총거래금액 : 74,722 백만원} \end{array} \right] \Rightarrow \circ \text{ 비율} = \frac{3,000 \text{ 백만원}}{74,722 \text{ 백만원}} \times 100 = 4.01\%$ </p>				

1. 지표명	자본금 및 자기자본 확보수준	2. 평가기준	자기자본 비율 = $\frac{\text{자기자본}}{\text{총자본}} \times 100$		
3. 가중치	2	4. 평점	95.45	5. 득점	1.91
6. 추진실적	<p>○ 자기자본 : 3,470 백만원</p> <p>○ 총 자 본 : 5,537 백만원</p> <p>⇒ 비율 = $\frac{3,470 \text{ 백만원}}{5,537 \text{ 백만원}} \times 100 = 62.67\%$</p>				

1. 지표명	비용절감노력	2. 평가기준	인건비 당 부가가치 생산성 = $\frac{\text{부가가치}}{\text{인건비}} \times 100$		
3. 가중치	2	4. 평점	86.92	5. 득점	1.74
6. 추진실적	<p>○ 부가가치 : 2,361,867천원</p> <p>- 법인세차감전순이익 : 418,324 - 임차료 : 417,532</p> <p>- 인건비 : 1,245,129 - 조세공과 : 50,316</p> <p>- 금융비용 : 51,762 - 감가상각비 : 178,804</p> <p>○ 인건비 : 1,245,129천원</p> <p>⇒ $\frac{\text{부가가치 } 2,361,867\text{천원}}{\text{인건비 } 1,245,129\text{천원}} \times 100 = 189.69\%$</p>				

1. 지표명	비용절감노력	2. 평가기준	영업수지비율 $= \frac{\text{영업비용}}{\text{영업수익}} \times 100$		
3. 가중치	2	4. 평점	87.13	5. 득점	1.74
6. 추진실적	<div style="display: flex; align-items: center; justify-content: center; gap: 20px;"> <div style="border-left: 1px solid black; border-right: 1px solid black; padding: 0 10px;"> <ul style="list-style-type: none"> ○ 영업비용 : 4,345 백만원 ○ 영업수익 : 4,833 백만원 </div> <div style="font-size: 2em;">}</div> <div> \Rightarrow 비율 = $\frac{4,345 \text{ 백만원}}{4,833 \text{ 백만원}} \times 100 = 89.90\%$ </div> </div>				

< 비계량지표 >

1. 지표명	종합경영지표	2. 평가항목	<ul style="list-style-type: none"> ○ 중장기발전계획 수립 및 실행 ○ 공익성 제고노력 ○ 정부시책에 대한 호응도 		
3. 가중치	8	4. 등급	각항목	5. 득점	6.82
6. 추진실적	<p>< 중장기발전계획 수립 및 실행 ></p> <ol style="list-style-type: none"> 1. 중장기계획 수립내용 ('94 - '96) <ul style="list-style-type: none"> ○ 물량 취급 계획 (년도별) ○ 하역업무 효율화 추진 <ul style="list-style-type: none"> - 전동차 및 전동콘베이어에 의한 하역업무처리 추진 ○ 판매기능 강화를 위한 경매사 보강 ○ 유통정보 전산화 추진 ○ 업무 전산화 계획 2. '95 추진 실적 <ul style="list-style-type: none"> ○ 경매사 보강 : 5명 ○ C.C TV 운영내실화 - 모니터, 녹화기 추가설치 <p>< 공익성 제고노력 ></p> <ul style="list-style-type: none"> ○ C.C TV 활용율 증대를 위한 이전; 증설(31백만원) <ul style="list-style-type: none"> - C.C TV를 사무실 중앙으로 이전 증설하여 출하주 및 전직원들이 경매장 상황확인 및 사후확인 가능 - 내역(중전) : 흑백TV 3대, 모니터 3대 (변경) : 컬러TV 4대, 모니터 4대, 녹화기 1대 - 효과 : . 경매상황, 매장관리, 도난방지, 차량소통원활 . 녹화기 설치로 사후확인 가능 . 출하주들이 사무실에서 경매상황 참관 <p>< 정부시책에 대한 호응도 ></p> <ul style="list-style-type: none"> ○ 품질인증품에 대한 우대시행 <ul style="list-style-type: none"> - 우선경매, 장려금 우대 (장려금 1% 지급 및 상장수수료율 인하 : 7% → 6%) - 우대 홍보 안내문 배포(2회, 700매) 				

- 규격포장화 안내문 배부 (1,200매)
- 수집상 지원노력 및 관리
 - 출하전담반 구성 및 홍보안내문 배포(500매)
 - 수집상제도 홍보를 위한 중도매인과 연석회의(영업상무의 21명)
 - 정부 출하선도금 용지안내문 발송(200명)

7. 평가결과

< 중장기발전계획 수립 및 실행 >

- 도매시장 환경변화에 따른 적절한 중장기발전계획 수립이 미비되었으며,
- 기 수립한 중장기계획의 수정, 보완 노력 미흡으로 물량집하능력제고, 경영개선 등 필요부문에 대한 구체성이 미흡하고
- 법인의 역할 강화를 위한 종합적인 중장기발전계획 수립, 실행이 요구된다고 판단되나
- 경매사 보강, CC TV를 통한 유통정보 공개노력 등을 감안하여
- "양"으로 평가함

< 공익성 제고노력 >

- 출하물량의 신속처리 및 잔품도난방지를 위한 CC TV 추가 설치 운영이 바람직하여
- "미"로 평가함

< 정부시책에 대한 호응도 >

- 품질인증품에 대한 출하장려금 우대, 수집상등록제 조기정착을 위한 제반 노력은 있으나
- 적극적인 추진노력이 부족하여
- "미"로 평가함

1. 지표명	산지개발 노력도	2. 평가항목	<ul style="list-style-type: none"> ○ 산지개발계획 수립 및 내용 ○ 산지개발 활동실적 ○ 출하자에 대한 서비스제공 		
3. 가중치	6	4. 등급	각항목	5. 득점	5.51
6. 추진실적	<p>< 산지개발계획 수립 및 내용 ></p> <ul style="list-style-type: none"> ○ 출하선도금 지급계획 수립 시행 <ul style="list-style-type: none"> - 지급계획 : 12개소(561백만원) ○ 추석물량 집하계획서 수립시행 <ul style="list-style-type: none"> - 내용: 품목별 예상집하량, 산지동향, 작황 등 ○ 산지개발계획 수시 수립 운영(다수) <ul style="list-style-type: none"> - 품목별, 출장인원, 지역 ○ 김장채소 수급계획 <ul style="list-style-type: none"> - 분배추 8,612톤 반입계획 - 수송, 선도금 조기 지급계획 등 <p>< 산지개발 활동실적 ></p> <ul style="list-style-type: none"> ○ 출하독려 및 협의를 위한 출장 (230회) ○ 산지개발 활동성과 (전년대비 물량 22% 증가, 금액 17% 증가) <ul style="list-style-type: none"> - 물량 : ('94) 97,248톤 → ('95) 118,494 - 금액 : ('94) 64,013백만원 → ('95) 74,722 <p>< 출하자에 대한 서비스 제공 ></p> <ul style="list-style-type: none"> ○ 출하상담실 24시간 운영 (1개소) ○ 출하주 숙소 운영 (5개소) ○ 차량운송보조금 지급(16,506천원) <ul style="list-style-type: none"> - 대상 : 영세출하자 - 주지급품목 : 버섯 (박스당 300원/4Kg 지원) ○ C.C TV를 사무실 중앙으로 이전설치 <ul style="list-style-type: none"> - 출하주들이 사무실에서 현장상황 확인 				

- 출하물품 손상방지를 위한 플라스틱 상자 구입 지원
 - 버섯 출하용기 : 100개 (450천원)
- 농산물 도매시장 안내책자 발송 (500부)
- 기타 제지원 실적
 - 출하 선전 현수막 설치, 시계, 타올 등

7. 평가결과

< 산지개발계획 수립 및 내용 >

- 특수 수요기에 대비한 집하계획은 바람직하나
- 일상적인 출장계획에 의존하는 등 체계적인 산지개발계획이 필요하다고 판단되어
- "미"로 평가함

< 산지개발 활동실적 >

- 출하독려를 위한 다수의 산지출장을 실시하였고, 전년동기 대비 큰폭의 물량신장세를 거두는 등
- 산지개발 활동실적이 비교적 양호하여
- "우"로 평가함

< 출하자에 대한 서비스 제공 >

- 영세출하자에 대한 차량운송 보조금 지급, 버섯 출하용기 지원 및 CC TV 이전 설치를 통한 출하주 편의 도모 등
- 출하자에 대한 서비스제공 노력이 비교적 양호하여
- "우"로 평가함

1. 지표명	공정거래 노력도	2. 평가항목	<ul style="list-style-type: none"> ○ 상장경매정착 노력 ○ 정부, 개설자, 관리사무소(공사)로부터의 시정명령등의 사례 ○ 거래내용 공개 및 유통정보 제공 노력 ○ 판매원표 관리실태 		
3. 가중치	10	4. 등급	각항목	5. 득점	8.89
6. 추진실적	<p>< 상장경매 정착 노력 ></p> <ul style="list-style-type: none"> ○ 자체상장지도반 운영 <ul style="list-style-type: none"> - 2인 1조(4명) 격일제 운영 ○ 전품목 상장경매 추진계획 수립 및 운영 <ul style="list-style-type: none"> - 단계별 추진계획 <ul style="list-style-type: none"> . 1단계 : 과일, 포장채소류 전량('95.3.1부터) . 2단계 : 전품목 ('95.6.1부터) - 거래방법의 원칙주수 : 입찰 수의매매, 정가매매 → 상장경매 - 물량집하기능 강화 : 산지선도금 조기지급('95계획 10억) - 조치사항 <ul style="list-style-type: none"> . 오전, 오후 2차례에 걸쳐 동시경매 추진 . 전품목 상장경매 실시(7/1부터), 홍보용 현수막 설치 (2회) ○ 접마늘 옥외경매에 따른 간이조명 설치 (198천원) <ul style="list-style-type: none"> - 사유 : 접마늘 성출하에 따른 매장협소 ○ 상장경매 활성화를 위한 거래확인서 발급 <ul style="list-style-type: none"> - 내용 : 상장경매한 물품에 대하여 확인서에 "상장필" 확인(고무인) - 주품목 : 무, 배추 ○ 무, 배추등 채소류 출하품에 대한 실명출하제 실시 <ul style="list-style-type: none"> - 실명 확인대장 비치 ○ 도매시장내 복개천 도로상 불법상행위 단속 <ul style="list-style-type: none"> - 관리사무소와 공조 운영 				

< 정부, 개설자, 관리사무소(공사)로부터의 시정명령등의 사례 >

○ 사례없음

< 거래내용 공개 및 유통정보 제공 노력 >

○ 경매현황 게시판 설치운영

- 사무실 (1개소)
- 주요품목별, 등급별, 경락가격 게재

○ 정산서 및 경락결과 통보

- 팩스 및 전화

○ C.C TV 운영내실화

- 경매진행 확인 등 출하주에 공개
- 모니터, 녹화기 추가설치

< 판매원표 관리실태 >

○ 판매원표 관리

- 판매원표를 과일류, 채소류로 구분하여 일련번호 부여
- 판매원표 검인대장 및 수불대장을 작성 관리
- 원표 수정시 정정승인 신고서를 작성후 관리사업소에 승인 요청
- "정정승인" 확인필
- 품목별, 출하자별, 등급별 판매원표 작성

○ 판매원표 정정사례

- 물건에 하자 발생시 출하주 의사 확인후 정정날인 및 수정사유 기재 (담당경매사)
- 최종결정권자 : 영업이사
- 정정실태 다소 미흡

7. 평가결과

< 상장경매 정착 노력 >

- 상장경매 추진을 위한 자체계획수립 운영, 거래확인서 발급제 및 채소류 실명출하제 등 추진노력은 인정되나
- 채소류 상장경매에 대한 근본적인 개선노력이 요구된다고 판단되어
- "미"로 평가함

< 정부, 개설자, 관리사무소(공사)로부터의 시정명령등의 사례 >

- 지적사례가 없으나 타도매시장의 사례를 감안하여
- "미"로 평가함

< 거래내용 공개 및 유통정보 제공 노력 >

- CC TV를 통한 경매진행 공개 및 경매현황게시판 운영 등
- 유통정보제공 노력이 비교적 양호하여
- "우"로 평가함

< 판매원표 관리실태 >

- 일련번호 부여 및 수불대장 작성을 위한 관리철저 도모
- 정정사항에 대한 관리사업소 승인관리 등 판매원표 관리체계를 정립 하였으나
- 그동안의 관리실태가 다소 미흡하여
- "미"로 평가함

1. 지표명	경매최저가격제시제 및 손실보전제 운영	2. 평가항목	○ 경매최저가격제시제 운영실태 및 실적 ○ 손실보전 기금적립 및 운영실태		
3. 가중치	4	4. 등급	각항목	5. 득점	3.26
6. 추진실적	<p>< 경매최저가격제시제 운영실태 및 실적 ></p> <ul style="list-style-type: none"> ○ 운영실태 : 통상 관행에 의거 유선(전화)에 의함 <p>< 손실보전 기금적립 및 운영실태 ></p> <ul style="list-style-type: none"> ○ 추진실적 없음 * 손실(가격)보전을 위한 보상처리 기준 설정 <ul style="list-style-type: none"> - 타시장과 현저한 가격차이 있을시, 회사에서 집합를 요청해서 발생한 시세 하락시, 전략품목으로 가격보전 필요시, 원가이하 경락시 등 보전 - 지급실적 : 68건, 11백만원 - 실제운영은 단순 시세보상으로 경비처리 				
7. 평가결과	<p>< 경매최저가격제시제 운영실태 및 실적 ></p> <ul style="list-style-type: none"> ○ 출하자의 인식 및 홍보부족으로 운영실태가 부진하나 ○ 관행에 따라 구두제시, 운영을 하고 있어 ○ "양"으로 평가함 <p>< 손실보전 기금적립 및 운영실태 ></p> <ul style="list-style-type: none"> ○ 손실보전을 위한 처리기준은 마련하였으나 ○ 관행에 따른 시세보상 운영을 하고 있어 ○ "양"으로 평가함 				

1. 지표명	경매효율화 노력도	2. 평가항목	<ul style="list-style-type: none"> ○ 우수출하주, 품질인증품, 대량출하품에 대한 우대조치 ○ 출하자에 대한 규격포장화 유도 		
3. 가중치	6	4. 등급	각항목	5. 득점	5.07

6. 추진실적	<p>< 우수출하주, 품질인증품, 대량출하품에 대한 우대조치 ></p> <ul style="list-style-type: none"> ○ 품질인증품에 대한 우대 사항 <ul style="list-style-type: none"> - 별도장소 적재, 우선경매실시 - 출하장려금 우대체계 <ul style="list-style-type: none"> · 개인상장분 : 1% 감액 · 출하약정분 : 수수료 1% 감액, 장려금 1% 지급 (계 2%) - 수수료 감액 실적(1%) : 1,938천원 - 인증품 거래금액 : 193,277천원 <p>< 출하자에 대한 규격포장화 유도 ></p> <ul style="list-style-type: none"> ○ 산지출장시 규격포장화 홍보 실시 ○ 규격포장화에 대한 안내문 배부 (1,200부) 				
---------	--	--	--	--	--

7. 평가결과	<p>< 우수출하주, 품질인증품, 대량출하품에 대한 우대조치 ></p> <ul style="list-style-type: none"> ○ 품질인증품 우대조치 노력이 일부 있으나 체계적인 운영관리가 미흡하다고 판단되어 ○ "미"로 평가함 <p>< 출하자에 대한 규격포장화 유도 ></p> <ul style="list-style-type: none"> ○ 규격포장 출하 안내문 배부 이외의 추진노력이 미흡하여 ○ "양"으로 평가함 				
---------	--	--	--	--	--

1. 지표명	경매사 확보 및 활용	2. 평가항목	○ 경매사 전문화 노력		
3. 가중치	2	4. 등급	우	5. 득점	1.88
6. 추진실적	<ul style="list-style-type: none"> ○ 2개조로 나누어 격일제 경매 시행 ○ 소부류별 담당경매사 지정운영 - 5개 소부류로 구분 운영 (과일류, 고등소채류, 서류, 과채류, 양념류) 				
7. 평가결과	<ul style="list-style-type: none"> ○ 소부류별로 비교적 전문화되어 있어 ○ "우"로 평가함 				

1. 지표명	대금결제능력	2. 평가항목	○ 대금결제의 신속성 및 출하자의 이의 제기		
3. 가중치	3	4. 등급	우	5. 득점	2.81
6. 추진실적	<ul style="list-style-type: none"> ○ 판매대금 지급방법 <ul style="list-style-type: none"> - 당일지급 : 발생건수의99 %정도 - 경매익일송금 : 1 %정도 ○ 펌뱅킹 운영으로 대금결제 신속성 확보 (동남은행) ○ 출하자의 이의제기 사실 없음 				
7. 평가결과	<ul style="list-style-type: none"> ○ 판매대금은 경매당일 지급 및 익일송금 등 대금결제가 원활히 이루어지고 있으며 ○ 출하자의 이의제기 사례가 없어 ○ "우"로 평가함 				

1. 지표명	중도매인 보증금 관리	2. 평가항목	○ 중도매인 보증금 관리실태		
3. 가중치	2	4. 등급	수	5. 득점	2.00
6. 추진실적	<ul style="list-style-type: none"> ○ 보증금 및 담보현황 <ul style="list-style-type: none"> - 보증금 : 300만원 - 담보 : 현금, 부동산, 지급보증 ○ 총설정액 : 5,501백만원 (현금 : 187, 부동산 2,514 보증보험 2,800) ○ 개인별현황 <ul style="list-style-type: none"> - 최고 : 186 백만원 - 최저 : 30 백만원 - 평균 : 38 백만원 ○ 보증금관리 <ul style="list-style-type: none"> - 중도매인 명의로 개설된 정기에금 적립관리 (이자는 중도매인 귀속) - 자체자금과 별도관리 				
7. 평가결과	<ul style="list-style-type: none"> ○ 거래규모에 따라 보증금의 차등을 두고 ○ 현금의 경우 중도매인 명의의 별도관리로 법인운영자금과 구분관리되는 등 ○ 보증금관리가 양호하여 ○ "수"로 평가함 				

1. 지표명	하역업무관리	2. 평가항목	○ 하역업무 효율화 노력		
3. 가중치	3	4. 등급	양	5. 득점	2.44
6. 추진실적	<p>○ 하역관리</p> <ul style="list-style-type: none"> - 하역노조 위임관리 - 하역노조원 : 84명 - 하역반 대기실운영(2개소) - 하역반 수시교육 실시 : 출하주 불만사항 및 상품관리 <p>○ 하역 노임단가 협의회 구성 및 하역료 결정</p> <ul style="list-style-type: none"> - 법인(시장내 3사) 하역노조(항운노조), 출하자대표 협의결정 - '95 하역노임은 전년도 노임으로 동결 (시장내 3개사 공통) <p>○ 하역장비 보유 및 제지원 현황</p> <ul style="list-style-type: none"> - 전동식콘베이어 : 5대 (매월 1회 점검관리) - 수박반침대 지원 (291천원) - 손수레 구입 지원 (350천원) 				
7. 평가결과	<p>○ 합리적인 하역료 결정을 위해 출하자대표 등이 포함된 협의체제가 이루어지고 있으나</p> <p>○ 기존 하역업무에 대한 효율화 노력이 미흡하다고 판단되어</p> <p>○ "양"으로 평가함</p>				

1. 지표명	시장환경 및 시설물 관리	2. 평가항목	<ul style="list-style-type: none"> ○ 관리구역내 청소상태 ○ 시설물의 임의변경 및 불법시설물의 설치 여부 ○ 차량소통 및 주차질서 확립노력 		
3. 가중치	5	4. 등급	각항목	5. 득점	4.88
6. 추진실적	<p>< 관리구역내 청소상태 ></p> <ul style="list-style-type: none"> ○ 관리구역내 청소실시 <ul style="list-style-type: none"> - 청소업체에 용역처리 - 주1회 방역실시 - 월2회 임직원 대청소 실시 ○ 개설자 평가 : 수 <p>< 시설물의 임의변경 및 불법시설물의 설치 여부 ></p> <ul style="list-style-type: none"> ○ 시설물의 임의변경 및 불법시설물의 설치 없음 <p>< 차량소통 및 주차질서 확립노력 ></p> <ul style="list-style-type: none"> ○ 차량출입이 빈번한 오전(06:00-08:00)에 영업부 비번조, 법인 운전기사 등이 교통정리 실시 및 2층 주차장 이용 유도 ○ 주차안내방송 : 매일 ○ 주차질서 계도반 편성운영 ○ 주차질서 스티커 1,000매 제작 질서계도 활용 ○ 차량안내 및 차량통제 표시판 설치(395천원) ○ 개설자 평가 : 수 				
7. 평가결과	<p>< 관리구역내 청소상태 ></p> <ul style="list-style-type: none"> ○ 부산시 평가를 적용하여 ○ "수"로 평가함 				

< 시설물의 임의변경 및 불법시설물의 설치 여부 >

- 부산시 평가를 감안하여
- "우"로 평가함

< 차량소통 및 주차질서 확립노력 >

- 부산시 평가를 적용하여
- "수"로 평가함

1. 지표명	평가관리	2. 평가항목	○ 자료제출의 적정성 및 신뢰도		
3. 가중치	2	4. 등급	미	5. 득점	1.75
6. 추진실적	<ul style="list-style-type: none"> ○ 제출자료 신뢰도 : 보통 ○ 자료제출 적절성 : 보통 ○ 평가업무 관리 : 양호 				
7. 평가결과	<ul style="list-style-type: none"> ○ 일부분을 제외하고는 제출자료의 신뢰도가 비교적 무난하고 ○ 자료제출의 적절성 및 평가업무관리가 비교적 원활하게 수행되어 ○ "미"로 평가함 				

1. 지표명	업무전산화	2. 평가항목	○ 업무전산화 여부 및 운영체계		
3. 가중치	2	4. 등급	우	5. 득점	1.88
6. 추진실적	<p>○ 업무전산화 : 판매정산관리 및 정보관리, 회계관리, 인사급여관리 등</p> <ul style="list-style-type: none"> - 영업관리 : 출하주관리, 품목별관리, 중도매인 거래관리 등 - 회계관리 : 손익계산서, 대차대조표, 총계정원장, 일계표 등 - 인사급여관리 : 인사기록, 급여지급 등 - 정보관리 : 품목별 경락가격 등 <p>○ 전산관리 : 전산프로그래머 1명</p> <p>○ 동남은행 톱라인 가입 운영</p> <ul style="list-style-type: none"> - 용도 : 출하주 송금업무는 법인 회계과에서 직접 송금처리 - 개선효과 : <ul style="list-style-type: none"> . 송금 수수료 절감 (년 2,000만원) . 송금처리에 따른 인력, 시간 절약 - 톱라인 가입에 따른 컴퓨터 구입 (4,600천원) 				
7. 평가결과	<ul style="list-style-type: none"> ○ 출하주 송금처리 업무의 개선 운영, ○ 영업관리 및 재무회계관리업무의 전산화를 통한 업무효율화 제고 노력이 비교적 양호하여 ○ "우"로 평가함 				

1. 지표명	조직구성 및 운영의 적절성	2. 평가항목	○ 조직구성의 합리성 및 운영관리 체계		
3. 가중치	4	4. 등급	우	5. 득점	3.75

6. 추진실적

○ 조직도 (1실 2부 8과)

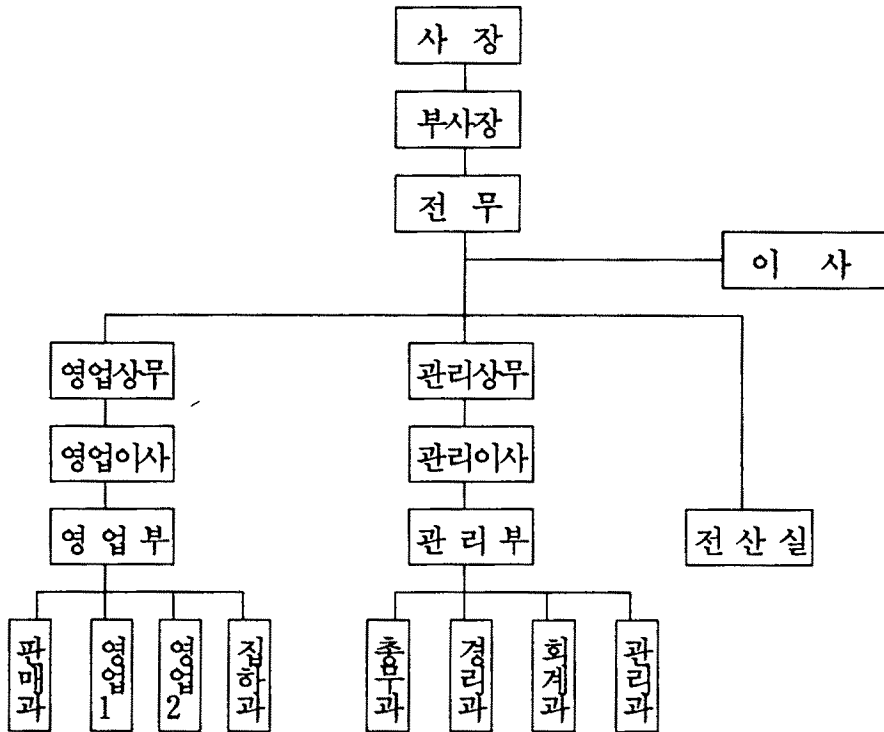

○ 인원현황

구분	계	임원	부장	차장	과장	기타
인원	54	7	2	3	8	34

- 비상근이사 2명 미포함

7. 평가결과

- 업무분야별 전담조직구성을 위해 조직개편을 기하고
- 중간관리층의 인원을 대폭 증원하는 등의 조직관리 개선을 위한 노력은 인정되나
- 조직규모 대비 임원의 과다에 따른 비효율성이 내재되어 있어
- "우"로 평가함

여 백

항 도 청 과

여 백

항도청과

I. 평가결과 요약

1. 종합득점

구 분	가 중 치	득 점	총 합 평 가
계량지표	43	35.45	부 진
비계량지표	57	49.18	
계	100	84.63	

2. 평가부문별 득점현황

평 가 부 문	가 중 치	득 점
계	100	84.63
1. 종합경영관리	8	6.51
2. 산지개발 및 집하노력	17	14.51
3. 공정거래노력	35	28.38
4. 업무수행능력	25	22.02
5. 경영합리화	15	13.21

3. 총 평

【우수한 부문】

- 산지개발활동 강화로 물량유치 활발
- 전산화를 통한 업무효율화 도모
- 자기자본을 강화로 안정적인 경영기반 노력

【개선을 요하는 부문】

- 법인 기능강화를 위한 체계적인 중장기계획 수립 및 실행
- 최저가격제시제 및 손실보전제 운영 체계화
- 엽.근채류 경매여건 조성 및 경매 효율화 노력
- 조직운영관리 체계의 적정성 확보
- 비용절감 노력을 통한 경영합리화 도모

II. 계량지표 평가결과

지 표 명	산 식	가중치	실적	득점
계		43	(%)	35.45
1. 선도자금 운영비율	$\frac{\text{일평균 선도자금 운용액}}{\text{일평균 거래금액}} \times 100$	3	185	2.49
2. 출하장려금 지급 실적	$\frac{\text{출하장려금 지급액}}{\text{총거래 금액}} \times 100$	3	0.31	2.44
3. 거래점유율	$\frac{\text{해당 도매시장법인 거래실적}}{\text{소속 도매시장 총거래실적}} \times 100$	5	47.21	4.32
4. 상장경매율	$\frac{\text{상장경매실적}}{\text{총 거래실적}} \times 100$	12	57.40	9.00
5. 경매효율화 노력도 ○경매장 단위면적 당 경매실적	$\frac{\text{경매량}}{\text{경매장 면적}}$	3	5.10	2.36
6. 경매사확보 및 활용 ○경매사 확보율	$\frac{\text{실제 경매사 수}}{\text{일 거래량}} \times 100$	3	2.55	2.55
7. 교육실적 가. 유통교육 참여율	$\frac{\text{교육참석 인원}}{\text{교육대상 인원}} \times 100$	1	75.00	0.75

지 표 명	산 식	가중치	실적	득점
나. 자체교육실적	$\frac{\text{교육이수자수}}{\text{임직원수}} \times 100$	1	-	0.75
8. 대금결제능력	$\frac{\text{유동자산}}{\text{1회전 운전자금}} \times 100$	3	97.93	2.71
9. 자본금 및 자기 자본 확보수준				
가. 자본금 확보 수준	$\frac{\text{자본금}}{\text{총거래금액}} \times 100$	3	4.93	2.81
나. 자기자본비율	$\frac{\text{자기자본}}{\text{총자본}} \times 100$	2	63.94	1.92
10. 비용절감노력				
가. 인건비당 부가가치생산성	$\frac{\text{부가가치}}{\text{인건비}} \times 100$	2	161.28	1.70
나. 영업수지비율	$\frac{\text{영업비용}}{\text{영업수익}} \times 100$	2	98.12	1.65

Ⅲ. 비계량지표 평가결과

지표명	평가항목	가중치	등급	득점
계		57		49.18
1. 종합경영지표	<ul style="list-style-type: none"> ○ 중장기 발전계획 수립 및 실행 ○ 공익성 제고노력 ○ 정부시책에 대한 호응도 	(8) 3 2 3	양 양 양	2.44 1.63 2.44
2. 산지개발노력도	<ul style="list-style-type: none"> ○ 산지개발계획 수립 및 내용 ○ 산지개발 활동실적 ○ 출하자에 대한 서비스 제공 	(6) 2 2 2	우 우 가	1.88 1.88 1.50
3. 공정거래 노력도	<ul style="list-style-type: none"> ○ 상장경매 정착 노력 ○ 정부, 개설자, 관리사무소(공사)로부터의 시정명령 등의 사례 ○ 거래내용 공개 및 유통정보 제공 노력 ○ 판매원표 관리실태 	(10) 3 2 2 3	미 미 미 미	2.63 1.75 1.75 2.63
4. 경매최저가격제시제 및 손실보전제 운영	<ul style="list-style-type: none"> ○ 경매최저가격제시제 운영실태 및 실적 ○ 손실보전 기금적립 및 운영실태 	(4) 2 2	양 미	1.63 1.75

지 표 명	평 가 항 목	가중치	등 급	득 점
5. 경매효율화 노력도	○ 우수출하주, 품질인증품, 대량출하 품에 대한 우대조치	(6) 3	양	2.44
	○ 출하자에 대한 규격포장화 유도	3	양	2.44
6. 경매사 확보 및 활용	○ 경매사 전문화 노력	(2)	미	1.75
7. 대금결제능력	○ 대금결제의 신속성 및 출하자의 이의 제기	(3)	우	2.81
8. 중도매인 보증금 관리	○ 중도매인 보증금 관리실태	(2)	수	2.00
9. 하역업무 관리	○ 하역업무 효율화 노력	(3)	양	2.44
10. 시장 환경 및 시설물 관리	○ 관리구역내 청소상태	(5) 2	미	1.75
	○ 시설물의 임의 변경 및 불법 시설물의 설치 여부	2	우	1.88
	○ 차량소통 및 주차질서 확립노력	1	미	0.88
11. 평가관리	○ 자료제출의 적정성 및 신뢰도	(2)	미	1.75
12. 업무전산화	○ 업무전산화 여부 및 운영체계	(2)	우	1.88
13. 조직구성 및 운영의 적절성	○ 조직구성의 합리성 및 운영관리체계	(4)	양	3.25

IV. 평가지표별 평가결과

< 계량지표 >

1. 지표명	선도자금 운영비율	2. 평가기준	$\frac{\text{일평균 선도자금 운용액}}{\text{일평균 거래금액}} \times 100$		
3. 가중치	3	4. 평점	83.12	5. 득점	2.49
6. 추진실적	<p> $\left[\begin{array}{l} \circ \text{ 일평균 선도자금 운용액 : 309 백만원} \\ \circ \text{ 일평균 거래금액 : 167 백만원} \end{array} \right] \Rightarrow \circ \text{ 선도자금 운영비율}$ $= \frac{309 \text{ 백만원}}{167 \text{ 백만원}} \times 100 = 185\%$ </p>				

1. 지표명	출하장려금 지급 실적	2. 평가기준	$\frac{\text{출하장려금 지급액}}{\text{총거래금액}} \times 100$		
3. 가중치	3	4. 평점	81.21	5. 득점	2.44
6. 추진실적	<p> $\left[\begin{array}{l} \circ \text{ 출하장려금 지급액 : 189 백만원} \\ \circ \text{ 총거래금액 : 60,831 백만원} \end{array} \right] \Rightarrow \circ \text{ 출하장려금 지급율}$ $= \frac{189 \text{ 백만원}}{60,831 \text{ 백만원}} \times 100 = 0.31\%$ </p>				

1. 지표명	거래점유율	2. 평가기준	$\frac{\text{해당 도매시장법인 거래실적}}{\text{소속 도매시장 총거래실적}} \times 100$		
3. 가중치	5	4. 평점	86.36	5. 득점	4.32
6. 추진실적	<div style="display: flex; align-items: center;"> <div style="border-left: 1px solid black; border-right: 1px solid black; padding: 10px; margin-right: 20px;"> <ul style="list-style-type: none"> ○ 해당 도매시장법인 거래실적 - 물량 : 129,009 M/T - 금액 : 60,831 백만원 ○ 소속 도매시장 총거래실적 - 물량 : 352,144 M/T - 금액 : 207,911 백만원 </div> <div style="margin-right: 20px;">⇒ ○ 비율</div> <div style="border-left: 1px solid black; border-right: 1px solid black; padding: 10px;"> <ul style="list-style-type: none"> 물량 : $\frac{129,009 \text{ M/T}}{352,144 \text{ M/T}} \times 100$ = 36.64% 금액 : $\frac{60,831 \text{ 백만원}}{207,911 \text{ 백만원}} \times 100$ = 29.26% </div> </div> <p style="margin-top: 10px;">(점유율) : $(36.64\% \times 0.3) + (29.26\% \times 0.7) = 31.47\%$ (조정) : $31.47\% \times 3/2 = 47.21\%$</p>				

1. 지표명	상장경매율	2. 평가기준	$\frac{\text{상장경매실적}}{\text{총 거래실적}} \times 100$		
3. 가중치	12	4. 평점	75	5. 득점	9.00
6. 추진실적	<div style="display: flex; align-items: center;"> <div style="border-left: 1px solid black; border-right: 1px solid black; padding: 10px; margin-right: 20px;"> <ul style="list-style-type: none"> ○ 총 거래실적 - 물량 : 129,009 M/T - 금액 : 60,831 백만원 ○ 상장경매실적 - 물량 : 74,051 M/T - 금액 : 34,917 백만원 </div> <div style="margin-right: 20px;">⇒ 비율</div> <div style="border-left: 1px solid black; border-right: 1px solid black; padding: 10px;"> <ul style="list-style-type: none"> 물량 : $\frac{74,051 \text{ M/T}}{129,009 \text{ M/T}} \times 100$ = 57.40% 금액 : $\frac{34,917 \text{ 백만원}}{60,831 \text{ 백만원}} \times 100 = 57.40\%$ </div> </div> <p style="margin-top: 10px;">(경매율) : $(57.40\% \times 0.3) + (57.40\% \times 0.7)$ = 57.40%</p>				

1. 지표명	경매 효율화 노력도	2. 평가기준	경매장 단위면적 당 경매실적 = $\frac{\text{경매량}}{\text{경매장 면적}}$		
3. 가중치	3	4. 평점	78.69	5. 득점	2.36
6. 추진실적	<p>○ 경매물량 : 74,051 톤 ○ 경매금액 : 34,917 백만원 ○ 경매장면적 : 9,151 m²</p> $\Rightarrow \text{실적} \left[\left(\frac{74,051 \text{ 톤}}{9,151 \text{ m}^2} \right) \times 0.3 \right] + \left[\left(\frac{34,917 \text{ 백만원}}{9,151 \text{ m}^2} \right) \times 0.7 \right]$ $= 5.10$				

1. 지표명	경매사 확보 및 활용	2. 평가기준	경매사 확보율 = $\frac{\text{실제경매사수}}{\text{일 거래량}} \times 100$		
3. 가중치	3	4. 평점	84.94	5. 득점	2.55
6. 추진실적	<p>○ 실제경매사수 : 9 명 ○ 일 거래량 : 353 M/T</p> $\Rightarrow \text{확보율} = \frac{9 \text{ 명}}{353 \text{ M/T}} \times 100 = 2.55\%$				

1. 지표명	교육실적	2. 평가기준	유통교육참여율 = $\frac{\text{교육참석인원}}{\text{교육대상인원}} \times 100$		
3. 가중치	1	4. 평점	75	5. 득점	0.75
6. 추진실적	<p> $\left[\begin{array}{l} \circ \text{ 교육참석인원 : 6명} \\ \circ \text{ 교육대상인원 : 8명} \end{array} \right] \Rightarrow \circ \text{ 참여율} = \frac{6 \text{명}}{8 \text{명}} \times 100 = 75\%$ </p>				

1. 지표명	교육실적	2. 평가기준	자체 교육실적 = $\frac{\text{교육이수자수}}{\text{임직원수}} \times 100$		
3. 가중치	1	4. 평점	75	5. 득점	0.75
6. 추진실적	<p> $\circ \text{ 자체교육실적} = \frac{- \text{명}}{51 \text{명}} \times 100 = - \%$ </p>				

1. 지표명	대금결제능력	2. 평가기준	$\frac{\text{유동자산}}{\text{1회전 운전자금}} \times 100$		
3. 가중치	3	4. 평점	90.45	5. 득점	2.71
6. 추진실적	<p> $\left[\begin{array}{l} \circ \text{ 유동자산 : 4,964 백만원} \\ \circ \text{ 1회전 운전자금 : 5,069 백만원} \end{array} \right] \Rightarrow \circ \text{ 확보율} = \frac{4,964 \text{ 백만원}}{5,069 \text{ 백만원}} \times 100 = 97.93\%$ </p> <p>※ 유동자산은 분기말 유동자산의 평균치 적용</p>				

1. 지표명	자본금 및 자기자본 확보수준	2. 평가기준	$\text{자본금 확보수준} = \frac{\text{자본금}}{\text{총거래금액}} \times 100$		
3. 가중치	3	4. 평점	93.71	5. 득점	2.81
6. 추진실적	<p> $\left[\begin{array}{l} \circ \text{ 자본금 : 3,000 백만원} \\ \circ \text{ 총거래금액 : 60,831 백만원} \end{array} \right] \Rightarrow \circ \text{ 비율} = \frac{3,000 \text{ 백만원}}{60,831 \text{ 백만원}} \times 100 = 4.93\%$ </p>				

1. 지표명	자본금 및 자기자본 확보수준	2. 평가기준	자기자본 비율 = $\frac{\text{자기자본}}{\text{총자본}} \times 100$		
3. 가중치	2	4. 평점	95.99	5. 득점	1.92
6. 추진실적	<p>○ 자기자본 : 3,238 백만원</p> <p>○ 총 자 본 : 5,064 백만원</p> <p>⇒ 비율 = $\frac{3,238 \text{ 백만원}}{5,064 \text{ 백만원}} \times 100 = 63.94\%$</p>				

1. 지표명	비용절감노력	2. 평가기준	인건비 당 부가가치 생산성 = $\frac{\text{부가가치}}{\text{인건비}} \times 100$		
3. 가중치	2	4. 평점	84.78	5. 득점	1.70
6. 추진실적	<p>○ 부가가치 : 1,897,373천원</p> <p>- 법인세차감전순이익 : 174,145 - 임차료 : 353,459</p> <p>- 인건비 : 1,176,471 - 조세공과 : 31,257</p> <p>- 금융비용 : 69,302 - 감가상각비 : 92,739</p> <p>○ 인건비 : 1,176,471천원</p> <p>⇒ $\frac{\text{부가가치 } 1,897,373\text{천원}}{\text{인건비 } 1,176,471\text{천원}} \times 100 = 161.28\%$</p>				

1. 지표명	비용절감노력	2. 평가기준	영업수지비율 $= \frac{\text{영업비용}}{\text{영업수익}} \times 100$		
3. 가중치	2	4. 평점	82.64	5. 득점	1.65
6. 추진실적	<div style="display: flex; align-items: center; justify-content: center; gap: 20px;"> <div style="border-left: 1px solid black; border-right: 1px solid black; padding: 0 10px;"> <ul style="list-style-type: none"> ○ 영업비용 : 3,601 백만원 ○ 영업수익 : 3,670 백만원 </div> <div style="font-size: 2em;">}</div> <div> $\Rightarrow \text{비율} = \frac{3,601 \text{ 백만원}}{3,670 \text{ 백만원}} \times 100 = 98.12\%$ </div> </div>				

< 비계량지표 >

1. 지표명	종합경영지표	2. 평가항목	<ul style="list-style-type: none"> ○ 중장기발전계획 수립 및 실행 ○ 공익성 제고노력 ○ 정부시책에 대한 호응도 		
3. 가중치	8	4. 등급	각항목	5. 득점	6.51
6. 추진실적	<p>< 중장기발전계획 수립 및 실행 ></p> <ol style="list-style-type: none"> 1. 중장기계획 수립 내용('94 - '96) <ul style="list-style-type: none"> ○ 법인 기능강화를 위한 조직보강 <ul style="list-style-type: none"> - 판매 및 전산분야 보강 : ('95)10명 - 경매사 보강 : ('95) 5명 ○ 물량집하능력 제고를 위한 산지활동강화 <ul style="list-style-type: none"> - 집하위원 위촉운영 추진 : ('95) 2개소 ○ 유통정보 분산체계 개선 <ul style="list-style-type: none"> - 효과적인 거래정보 제공 추진 ○ 업무전산화 확대 <ul style="list-style-type: none"> - ('95) 경매장 현장사무실에 단말기 설치 2. 중장기계획서상 '95거래목표 수정 (주요품목 거래현황분석 검토) <ul style="list-style-type: none"> ○ 당초 : 물량 111,880톤, 금액 61,532백만원 ○ 변경 : 물량 146,400톤, 금액 72,000백만원 3. '95 추진실적 <ul style="list-style-type: none"> ○ 경매사 보강 : 3명 ○ 산지활동강화 <ul style="list-style-type: none"> - 출장소 설치 운영 (1개소, 강원도) ○ '95거래목표 대비 실적 미흡 <ul style="list-style-type: none"> - 물량 129,009톤, 물량 60,831백만원 <p>< 공익성제고 노력 ></p> <ul style="list-style-type: none"> ○ C.C TV 운영 지속 추진 ('94이후) <ul style="list-style-type: none"> - 장비 : 카메라 4대, 모니터 3대 - 활용 : 사무실 모니터를 통한 경매현황 및 매장관리 				

< 정부시책에 대한 호응도 >

- 수집상 관리노력
 - 부산시 등록 수집상 PC 입력관리
- 규격포장화에 대한 안내문 배부 (900매)

7. 평가결과

< 중장기발전계획 수립 및 실행 >

- 도매시장 환경변화에 따른 적절한 중장기발전계획이 미비되었으며
- 기 수립된 중장기계획에 대해서도 법인의 기능강화를 위한 종합적인 발전 계획 수립 실행이 요구된다고 판단되나
- 산지활동강화를 위한 신규 출장소 운영, 경매사 보강 등의 노력을 감안하여
- "양"으로 평가함

< 공익성제고 노력 >

- 출하물량의 신속처리 및 잔품도난방지를 위한 CC TV 운영 이외의 기타 추진실적이 미흡하여
- "양"으로 평가함

< 정부시책에 대한 호응도 >

- 규격포장화 노력이 일부 있으나
- 기타 추진노력이 부족하여
- "양"으로 평가함

1. 지표명	산지개발 노력도	2. 평가항목	○ 산지개발계획 수립 및 내용 ○ 산지개발 활동실적 ○ 출하자에 대한 서비스제공		
3. 가중치	6	4. 등급	각항목	5. 득점	5.26
6. 추진실적	<p>< 산지개발계획 수립 및 내용 ></p> <ul style="list-style-type: none"> ○ 전품목 상장경매에 따른 주요산지별 집하계획 수립 운영 <ul style="list-style-type: none"> - 대상지역, 품목, 확보물량, 반입시기 등 수립 ○ 주요 품목별 집하 및 거래현황에 따른 문제점, 개선대책 강구 (분기별) <ul style="list-style-type: none"> - 문제점 및 개선대책 ○ 분기별 주요품목 산지개발계획 수립운영(예시) <ul style="list-style-type: none"> - 경북 북부, 경남 서북부 지역 "사과"산지개발 - 김장철 대비 무, 배추 산지활동확대 - 제주 감귤지역 산지방문 및 출하독려 - 남해안지역 "유자"물량확보 등 ○ 출하요원 선정을 위한 실태조사 실시 <ul style="list-style-type: none"> - 목적 : 각 지역별 주요품목에 대한 산지 집하, 유통정보제공, 판매업무 연락을 위한 출하위원 선정 예비조사 - 조사결과 : 자격자 발굴 미흡으로 계획 유보 <p>< 산지개발 활동실적 ></p> <ul style="list-style-type: none"> ○ 출하독려 산지출장 (114회) ○ 산지출장소 개설운영 <ul style="list-style-type: none"> - 장소 : 강원도 정선 (1개소) - 운영 : 영영이사, 여직원 산주구무(총2명) - 활용 : 무우, 배추, 감자 신규집하활동 ○ 출하유도를 위한 장려금 차등제 운영 <ul style="list-style-type: none"> - 품목 : 마늘, 감자, 양파, 밀감 - 방법 : 출하금액 기준 대량 출하자 출하장려금 우대 (1.2% - 3%) ○ 산지개발 활동성과 (전년대비 물량 22%, 금액 11% 각각 증대) <ul style="list-style-type: none"> - 물량 : ('94) 105,326톤 → ('95) 129,009 - 금액 : ('94) 54,806백만원 → ('95) 60,831 				

< 출하자에 대한 서비스 제공 >

- 출하상담실 운영
 - 사무실 (1개소)
 - 출하상담일지 작성
- 출하주 숙소운영 (1개소)

7. 평가결과

< 산지개발계획 수립 및 내용 >

- 주요 품목별 거래현황 분석을 통한 산지개발계획 수립 운영 및
- 상장경매에 따른 산지별 집하계획 등
- 비교적 체계적인 산지개발계획을 수립, 운영한다고 판단되어
- "우"로 평가함

< 산지개발 활동실적 >

- 출하독려를 위한 다수의 산지출장 및 산지출장소를 개설, 운영하였고
- 전년 동기 대비 큰폭의 물량신장세를 거두는 등
- 산지개발활동 실적이 비교적 양호하여
- "우"로 평가함

< 출하자에 대한 서비스 제공 >

- 출하상담실 및 출하주휴게실 설치, 운영이외의 기타 실적이 미흡하여
- "가"로 평가함

1. 지표명	공정거래 노력도	2. 평가항목	<ul style="list-style-type: none"> ○ 상장경매정착 노력 ○ 정부, 개설자, 관리사무소(공사)로부터의 시정명령등의 사례 ○ 거래내용 공개 및 유통정보 제공 노력 ○ 판매원표 관리실태 		
3. 가중치	10	4. 등급	각항목	5. 득점	8.76
6. 추진실적	<p>< 상장경매정착 노력 ></p> <ul style="list-style-type: none"> ○ 자체 상장지도반 편성 운영 <ul style="list-style-type: none"> - 2인조 (4명) : 격일제 운영 ○ 전품목 상장경매 추진계획 수립 및 운영 <ul style="list-style-type: none"> - 1단계 : 과일, 포장채소류 전량 ('95. 3.1부터) - 2단계 : 과일, 채소류 전품목 ('95.6.1부터) - 조치사항 <ul style="list-style-type: none"> · 상장경매 홍보현수막 설치 · 안내홍보 전단 (상장경매) 배부 4,000부 · 채소류 오후반입분 추가경매 ○ 상장경매 활성화를 위한 거래확인서 발급 <ul style="list-style-type: none"> - 내용 : 상장경매한 물품에 대하여 확인서에 "상장필" 확인(고무인) - 주품목 : 우, 배추 ○ 무, 배추등 채소류 출하품에 대한 실명출하제 실시 <ul style="list-style-type: none"> - 실명 확인대장 비치 ○ 도매시장내 복개천 도로상 불법 상행위 단속 <ul style="list-style-type: none"> - 관리사무소와 공초 운영 ○ 트럭동 판매장 천구조물 천막 가설공사 실시 (33백만원) <ul style="list-style-type: none"> - 효과 : . 경매장 밖(복개천)에서의 불법 상행위 근절로 상장경매 활성화 . 우천시 경매 및 농산물 상품성제고 <p>< 정부, 개설자, 관리사무소(공사)로부터의 시정명령등의 사례 ></p> <ul style="list-style-type: none"> ○ 사례없음 				

< 거래내용 공개 및 유통정보 제공 노력 >

- 경매현황 게시판 설치 운영
 - 청과, 채소 경매장 (2개소)
 - 주요 품목별, 등급별 경락가격 기재
- 정산서 및 경락가격 통보
 - 팩스 및 전화
- 우수출하주에 대해 가락시장 가격정보 제공
 - 천리안 자료출력하여 제공
 - 품목별, 등급별, 최고, 최저, 평균가

< 판매원표 관리실태 >

- 판매원표 관리
 - 판매원표를 과일류, 채소류로 구분하여 일련번호 부여,
 - 판매원표 검인대장, 및 수불대장을 작성 관리
 - 원표 수정시 정정승인 신고서를 작성후 관리사업소에 승인 요청
 - "정정승인" 확인필
 - 품목별, 출하자별, 등급별 판매원표 작성
- 판매원표 정정실태
 - 하자발생시 출하주와 협의후 정정 및 수정사유 기재
 - 최종결재권자 : 영업이사
 - 정정실태 다소 미흡

7. 평가결과

< 상장경매 정착 노력 >

- 상장경매 추진을 위한 자체계획수립 운영, 거래확인서 발급제 및 채소류 실명출하제 등 추진노력은 인정되나
- 채소류 상장경매에 대한 근본적인 개선노력이 요구된다고 판단되어
- "미"로 평가함

< 정부, 개설자, 관리사무소(공사)로부터의 시정명령등의 사례 >

- 지적사례가 없으나 타도매시장의 사례를 감안하여
- "미"로 평가함

< 거래내용 공개 및 유통정보 제공 노력 >

- 출하주에 대한 가락시장 가격정보 제공 및 경매현황게시판 운영 등은 있으나
- 기타 추진실적이 미흡하여
- "미"로 평가함

< 판매원표 관리실태 >

- 일련번호 부여 및 수불대장 작성을 위한 관리철저 도모
- 정정사항에 대한 관리사업소 승인관리 등 판매원표 관리체계를 정립 하였으나
- 그동안의 관리실태가 미흡하여
- "미"로 평가함

1. 지표명	경매최저가격제시제 및 손실보전제 운영	2. 평가항목	<ul style="list-style-type: none"> ○ 경매최저가격제시제 운영실태 및 실적 ○ 손실보전 기금적립 및 운영실태 		
3. 가중치	4	4. 등급	각항목	5. 득점	3.38
6. 추진실적	<p>< 경매최저가격제시제 운영실태 및 실적 ></p> <ul style="list-style-type: none"> ○ 경매최저가격제시제 운영 <ul style="list-style-type: none"> - 서면제시 실적 일부있음 (제시 39건, 경락 24건) <p>< 손실보전 기금적립 및 운영실태 ></p> <ul style="list-style-type: none"> ○ 손실보전기금 적립액 : 30백만원 ('95추가적립 20백만원) <ul style="list-style-type: none"> - 전년도 이익금에서 예산배정 - 지급기준 : 출하손실보상금 지급규정에 의거 산정 차액보상 처리 - 적립기금 사용실적 없음 * 손실보전 지원실적 <ul style="list-style-type: none"> - 62건, 15 백만원 - 타법인 경락가격 감안 차액보상 				
7. 평가결과	<p>< 경매최저가격제시제 운영실태 및 실적 ></p> <ul style="list-style-type: none"> ○ 출하자의 인식 및 홍보부족으로 운영실태가 부진하나 ○ 관행에 따라 구두제시, 운영을 하고 있어 ○ "양"으로 평가함 <p>< 손실보전 기금적립 및 운영실태 ></p> <ul style="list-style-type: none"> ○ 손실보전기금 적립 및 운영실적은 있으나 ○ 관행에 따른 시세보상 운영을 하고 있어 ○ "미"로 평가함 				

1. 지표명	경매효율화 노력도	2. 평가항목	<ul style="list-style-type: none"> ○ 우수출하주, 품질인증품, 대량출하품에 대한 우대조치 ○ 출하자에 대한 규격포장화 유도 		
3. 가중치	6	4. 등급	각항목	5. 득점	4.88
6. 추진실적	<p>< 우수출하주, 품질인증품, 대량출하품에 대한 우대조치 ></p> <ul style="list-style-type: none"> ○ 품질인증품에 대한 우대조치 <ul style="list-style-type: none"> - 경매 개시전 중도매인에 대한 상품 안내 - 출하실적 거의 없음 <p>< 출하자에 대한 규격포장화 유도 ></p> <ul style="list-style-type: none"> ○ 전 품목 상장경매에 따른 포장채소류 경매우선 ○ 규격포장화에 대한 안내문 배부 (900부) 				
7. 평가결과	<p>< 우수출하주, 품질인증품, 대량출하품에 대한 우대조치 ></p> <ul style="list-style-type: none"> ○ 특별한 추진실적이 없어 ○ "양"으로 평가함 <p>< 출하자에 대한 규격포장화 유도 ></p> <ul style="list-style-type: none"> ○ 규격포장 출하 안내문 배부 이외의 추진노력이 미흡하여 ○ "양"으로 평가함 				

1. 지표명	경매사 확보 및 활용	2. 평가항목	○ 경매사 전문화 노력		
3. 가중치	2	4. 등급	미	5. 득점	1.75
6. 추진실적	<ul style="list-style-type: none"> ○ 2개조로 나뉘어 격일제로 경매시행 ○ 청과, 채소부류별로 미구분 (로테이션 운영) 				
7. 평가결과	<ul style="list-style-type: none"> ○ 부류별로 구분운동되나, 소부류별 혹은 품목별로 전문화가 미진하여 ○ "미"로 평가함 				

1. 지표명	대금결제능력	2. 평가항목	○ 대금결제의 신속성 및 출하자의 이의 제기		
3. 가중치	3	4. 등급	우	5. 득점	2.81
6. 추진실적	<ul style="list-style-type: none"> ○ 판매대금 지급방법 <ul style="list-style-type: none"> - 당일지급 : 발생전수의 99% - 경매익일송금 : 1%정도 ○ 펌뱅킹(농협) 운영으로 대금결제 신속성 확보 ○ 출하자의 이의제기 사실 없음 				
7. 평가결과	<ul style="list-style-type: none"> ○ 판매대금은 경매당일 지급 및 익일송금 등 대금결제가 원활히 이루어지고 있으며 ○ 출하자의 이의제기 사례가 없어 ○ "우"로 평가함 				

1. 지표명	중도매인 보증금 관리	2. 평가항목	○ 중도매인 보증금 관리실태		
3. 가중치	2	4. 등급	수	5. 득점	2.00
6. 추진실적	<ul style="list-style-type: none"> ○ 보증금 및 담보현황 <ul style="list-style-type: none"> - 보증금 : 300만원 - 담 보 : 현금, 부동산, 지급보증 ○ 총설정액 : 5,358백만원 (현금 : 471, 부동산 및 지급보증 : 4,887) ○ 개인별 현황 <ul style="list-style-type: none"> - 최고 : 100백만원, 최저 : 30백만원, 평균 : 31백만원 ○ 보증금 관리 <ul style="list-style-type: none"> - 별도계좌 관리로 자체자금과 분리사용 . 현금담보에 대한 이자는 중도매인 귀속 				
7. 평가결과	<ul style="list-style-type: none"> ○ 거래규모에 따라 보증금의 차등을 두고 ○ 현금의 경우 중도매인 명의의 별도관리로 법인운영자금과 구분관리되는 등 ○ 보증금관리가 양호하여 ○ "수"로 평가함 				

1. 지표명	하역업무관리	2. 평가항목	○ 하역업무 효율화 노력		
3. 가중치	3	4. 등급	양	5. 득점	2.44
6. 추진실적	<ul style="list-style-type: none"> ○ 하역관리 <ul style="list-style-type: none"> - 하역노조 위임관리 - 하역인원 : 83명 - 하역반 수시교육 실시 : 출하주 불만사항 및 상품관리 ○ 하역 노임단가 협의회 구성 운영 <ul style="list-style-type: none"> - 법인(3사), 하역노조(함운노조), 출하자대표 협의결정 - '95노임 전년수준 동결 ○ 하역장비 보유 및 지원 현황 <ul style="list-style-type: none"> - 전동식콘베이어 : 16대 (매월 1회 점검관리) 				
7. 평가결과	<ul style="list-style-type: none"> ○ 합리적인 하역료 결정을 위해 출하자대표 등이 포함된 협의체제가 이루어지고 있으나 ○ 기존 하역업무에 대한 효율화 노력이 미흡하다고 판단되어 ○ "양"으로 평가함 				

1. 지표명	시장환경 및 시설물 관리	2. 평가항목	<ul style="list-style-type: none"> ○ 관리구역내 청소상태 ○ 시설물의 임의변경 및 불법시설물의 설치 여부 ○ 차량소통 및 주차질서 확립노력 		
3. 가중치	5	4. 등급	각항목	5. 득점	4.51
6. 추진실적	<p>< 관리구역내 청소상태 ></p> <ul style="list-style-type: none"> ○ 관리구역내 청소실시 <ul style="list-style-type: none"> - 청소전담직원 운용 : 4명 - 쓰레기 투기단속직원(용역) : 1명 - 월2회 임직원, 중도매인, 하역반 합동 대청소 실시 ○ 개설자 평가 : 미 <p>< 시설물의 임의변경 및 불법시설물의 설치 여부 ></p> <ul style="list-style-type: none"> ○ 시설물 임의변경 및 불법시설물 설치없음 <p>< 차량소통 및 주차질서 확립노력 ></p> <ul style="list-style-type: none"> ○ 차량출입이 빈번한 오전(07:00-08:00)에 관리부서직원이 교통정리 실시 및 2층 주차장 이용 유도 <ul style="list-style-type: none"> - 주차질서 계도반 편성 운영 (9명) ○ 주차장 질서스티커 배부 : 1,000매 <ul style="list-style-type: none"> - 일반소비자, 중도매인, 하매인 ○ 주차안내방송 : 매일 ○ 주차장 확대를 위한 지면 평탄작업공사 실시 <ul style="list-style-type: none"> - 공사구역 : 경매장 동편 - 공사면적 : 476 m² (금액 155백만원) - 효 과 : 배송 주차장 확충으로 교통소통 원활 및 집하분석능력 제고 ○ 주차관련 투자 (1백만원) <ul style="list-style-type: none"> - 주차안내표지판, 차선도색 등 ○ 개설자 평가 : 미 				

7. 평가결과

< 관리구역내 청소상태 >

- 부산시 평가를 적용하여
- "미"로 평가함

< 시설물의 임의변경 및 불법시설물의 설치 여부 >

- 부산시 평가를 감안하여
- "우"로 평가함

< 차량소통 및 주차질서 확립노력 >

- 부산시 평가를 적용하여
- "미"로 평가함

1. 지표명	평가관리	2. 평가항목	○ 자료제출의 적정성 및 신뢰도		
3. 가중치	2	4. 등급	미	5. 득점	1.75
6. 추진실적	<ul style="list-style-type: none"> ○ 제출자료 신뢰도 : 보통 ○ 자료제출 적절성 : 보통 ○ 평가업무 관리 : 양호 				
7. 평가결과	<ul style="list-style-type: none"> ○ 일부분을 제외하고는 제출자료의 신뢰도가 비교적 무난하고 ○ 자료제출의 적절성 및 평가업무관리가 비교적 원활하게 수행되어 ○ "미"로 평가함 				

1. 지표명	업무전산화	2. 평가항목	○ 업무전산화 여부 및 운영체계		
3. 가중치	2	4. 등급	우	5. 득점	1.88
6. 추진실적	<p>○ 업무전산화 : 판매정산관리 및 회계관리, 정보관리 등 전산화 정착</p> <ul style="list-style-type: none"> - 영업관리 : 출하주관리, 중도매인관리, 품목별관리 등 - 회계관리 : 손익계산서, 대차대조표, 총계정원장, 일계표 등 - 정보관리 : 품목별경락가격 등 - 인사급여관리 : 근태.급여관리 <p>○ 전산관리 : 전산프로그램 1명</p> <p>○ 영업관리 프로그램 개발</p> <ul style="list-style-type: none"> - 기간별 부류 집계표, 년품목 집계표, 년 출하집계표, 기간별 영업집계표, 년 중도매인 집계표, 요율별 판매내역 프로그램 - 중도매인 장려금 계산 프로그램 수정 <p>○ 농협 일렉트로닉뱅크 활용</p> <ul style="list-style-type: none"> - 용도 : 출하주 송금업무를 법인 경리과에서 직접 송금처리 - 개선효과 : <ul style="list-style-type: none"> · 송금처리에 따른 인력절감(경리직원 1명) · 송금수수료 절감(년간 1,500만원) 				
7. 평가결과	<ul style="list-style-type: none"> ○ 출하주 송금처리 업무의 개선 운영, ○ 영업관리 및 재무회계관리업무의 전산화를 통한 업무효율화 제고 노력이 비교적 양호하여 ○ "우"로 평가함 				

1. 지표명	조직구성 및 운영의 적절성	2. 평가항목	○ 조직구성의 합리성 및 운영관리 체계		
3. 가중치	4	4. 등급	양	5. 득점	3.25

6. 추진실적

○ 조직도 (1실 3부 8과)

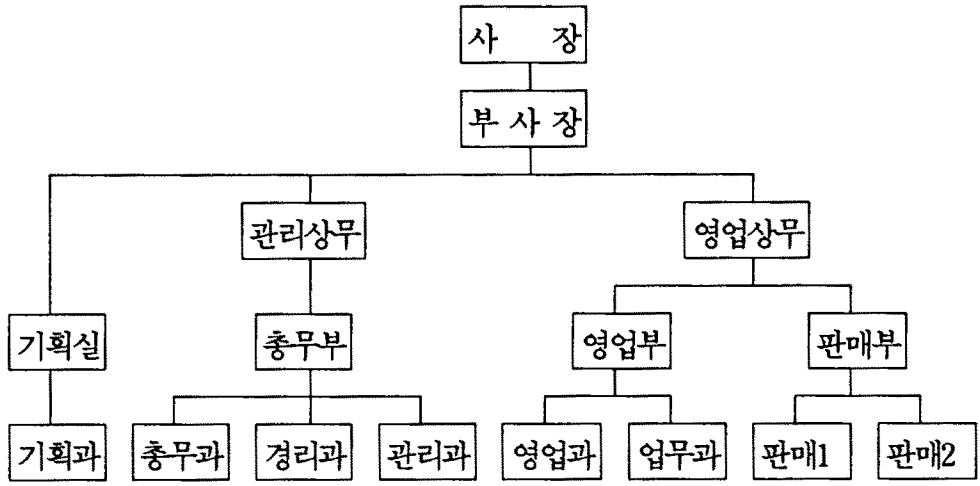

○ 인원현황

구분	계	임원	부장	차장	과장	기타
인원	51	12	3	2	6	28

7. 평가결과

- 업무분야별 전담조직을 설치 운영하고 있으나
- 조직규모 대비 임원의 과다에 따른 비효율성이 내재되어 있어
- "양"으로 평가함

여 백

대구 중앙 청과

여 백

대구중앙청과

I. 평가결과 요약

1. 종합득점

구 분	가 중 치	득 점	총 합 평 가
계량지표	43	39.28	우 수
비계량지표	57	52.12	
계	100	91.40	

2. 평가부문별 득점현황

평 가 부 문	가 중 치	득 점
계	100	91.40
1. 종합경영관리	8	7.50
2. 산지개발 및 집하노력	17	15.56
3. 공정거래노력	35	32.50
4. 업무수행능력	25	22.62
5. 경영합리화	15	13.22

3. 총 평

【 우수한 부문 】

- 조직보강, 경매제도 정착유도, 업무전산화 확충등 중장기계획의 실행 노력
- 품질인증품 출하유도 및 수집상등록제 조기정착유도
- 산지개발계획의 탄력적인 운영 및 출하주에 대한 서비스제공 강화로 물량유치 활성화
- 유통정보제공을 위한 정보시스템 구축 노력
- 상장경매 홍보 및 규격포장화 출하유도등 경매효율화 노력
- 시장환경 및 시설물관리 노력
- 전산화를 통한 업무효율화 도모

【 개선을 요하는 부문】

- 최저가격제시제 및 손실보전제 운영의 체계화
- 하역업무 효율화를 위한 노력

II. 계량지표 평가결과

지 표 명	산 식	가중치	실적	득점
계		43	(%)	39.28
1. 선도자금 운영비율	$\frac{\text{일평균 선도자금 운용액}}{\text{일평균 거래금액}} \times 100$	3	168	2.48
2. 출하장려금 지급 실적	$\frac{\text{출하장려금 지급액}}{\text{총거래 금액}} \times 100$	3	0.52	2.57
3. 거래점유율	$\frac{\text{해당 도매시장법인 거래실적}}{\text{소속 도매시장 총거래실적}} \times 100$	5	68.82	4.87
4. 상장경매율	$\frac{\text{상장경매실적}}{\text{총 거래실적}} \times 100$	12	97.70	11.72
5. 경매효율화 노력도 ○경매장 단위면적 당 경매실적	$\frac{\text{경매량}}{\text{경매장 면적}}$	3	14.93	2.89
6. 경매사확보 및 활용 ○경매사 확보율	$\frac{\text{실제 경매사 수}}{\text{일 거래량}} \times 100$	3	3.85	2.64
7. 교육실적 가. 유통교육 참여율	$\frac{\text{교육참석 인원}}{\text{교육대상 인원}} \times 100$	1	57.14	0.75

지 표 명	산 식	가중치	실적	득점
나. 자체교육실적	$\frac{\text{교육이수자수}}{\text{임직원수}} \times 100$	1	102.44	1.00
8. 대금결제능력	$\frac{\text{유동자산}}{\text{1회전 운전자금}} \times 100$	3	60.54	2.52
9. 자본금 및 자기 자본 확보수준				
가. 자본금 확보 수준	$\frac{\text{자본금}}{\text{총거래금액}} \times 100$	3	0.56	2.47
나. 자기자본비율	$\frac{\text{자기자본}}{\text{총자본}} \times 100$	2	50.49	1.81
10. 비용절감노력				
가. 인건비당 부가가치생산성	$\frac{\text{부가가치}}{\text{인건비}} \times 100$	2	195.73	1.75
나. 영업수지비율	$\frac{\text{영업비용}}{\text{영업수익}} \times 100$	2	82.63	1.81

Ⅲ. 비계량지표 평가결과

지표명	평가항목	가중치	등급	득점
계		57		52.12
1. 종합경영지표	<ul style="list-style-type: none"> ○ 중장기 발전계획 수립 및 실행 ○ 공익성 제고노력 ○ 정부시책에 대한 호응도 	(8) 3 2 3	우 우 우	2.81 1.88 2.81
2. 산지개발노력도	<ul style="list-style-type: none"> ○ 산지개발계획 수립 및 내용 ○ 산지개발 활동실적 ○ 출하자에 대한 서비스 제공 	(6) 2 2 2	우 우 우	1.88 1.88 1.88
3. 공정거래 노력도	<ul style="list-style-type: none"> ○ 상장경매 정척 노력 ○ 정부, 개설자, 관리사무소(공사)로부터의 시정명령 등의 사례 ○ 거래내용 공개 및 유통정보 제공 노력 ○ 판매원표 관리실태 	(10) 3 2 2 3	우 미 우 미	2.81 1.75 1.88 2.63
4. 경매최저가격제시제 및 손실보전제 운영	<ul style="list-style-type: none"> ○ 경매최저가격제시제 운영실태 및 실적 ○ 손실보전 기금적립 및 운영실태 	(4) 2 2	미 양	1.75 1.63

지표명	평가항목	가중치	등급	득점
5. 경매효율화 노력도	○ 우수출하주, 품질인증품, 대량출하품에 대한 우대조치	(6) 3	미	2.63
	○ 출하자에 대한 규격포장화 유도	3	우	2.81
6. 경매사 확보 및 활용	○ 경매사 전문화 노력	(2)	우	1.88
7. 대금결제능력	○ 대금결제의 신속성 및 출하자의 이익 제기	(3)	우	2.81
8. 중도매인 보증금 관리	○ 중도매인 보증금 관리실태	(2)	우	1.88
9. 하역업무 관리	○ 하역업무 효율화 노력	(3)	양	2.44
10. 시장 환경 및 시설물 관리	○ 관리구역내 청소상태	(5) 2	수	2.00
	○ 시설물의 임의 변경 및 불법 시설물의 설치 여부	2	우	1.88
	○ 차량소통 및 주차질서 확립노력	1	우	0.94
11. 평가관리	○ 자료제출의 적정성 및 신뢰도	(2)	우	1.88
12. 업무전산화	○ 업무전산화 여부 및 운영체계	(2)	우	1.88
13. 조직구성 및 운영의 적절성	○ 조직구성의 합리성 및 운영관리체계	(4)	미	3.50

IV. 평가지표별 평가결과

< 계량지표 >

1. 지표명	선도자금 운영비율	2. 평가기준	$\frac{\text{일평균 선도자금 운용액}}{\text{일평균 거래금액}} \times 100$		
3. 가중치	3	4. 평점	82.83	5. 득점	2.48
6. 추진실적	<p> $\left[\begin{array}{l} \circ \text{ 일평균 선도자금 운용액 : 246 백만원} \\ \circ \text{ 일평균 거래금액 : 146 백만원} \end{array} \right] \Rightarrow \circ \text{ 선도자금 운영비율}$ $= \frac{246 \text{ 백만원}}{146 \text{ 백만원}} \times 100 = 168\%$ </p>				

1. 지표명	출하장려금 지급 실적	2. 평가기준	$\frac{\text{출하장려금 지급액}}{\text{총거래금액}} \times 100$		
3. 가중치	3	4. 평점	85.68	5. 득점	2.57
6. 추진실적	<p> $\left[\begin{array}{l} \circ \text{ 출하장려금 지급액 : 277 백만원} \\ \circ \text{ 총거래금액 : 53,313 백만원} \end{array} \right] \Rightarrow \circ \text{ 출하장려금 지급율}$ $= \frac{277 \text{ 백만원}}{53,313 \text{ 백만원}} \times 100 = 0.52\%$ </p>				

1. 지표명	거래점유율	2. 평가기준	$\frac{\text{해당 도매시장법인 거래실적}}{\text{소속 도매시장 총거래실적}} \times 100$		
3. 가중치	5	4. 평점	97.30	5. 득점	4.87
6. 추진실적	<div style="display: flex; align-items: center;"> <div style="border: 1px solid black; padding: 5px; margin-right: 20px;"> <ul style="list-style-type: none"> ○ 해당 도매시장법인 거래실적 <ul style="list-style-type: none"> - 물량 : 75,785 M/T - 금액 : 53,313 백만원 ○ 소속 도매시장 총거래실적 <ul style="list-style-type: none"> - 물량 : 332,297 M/T - 금액 : 135,364 백만원 </div> <div style="margin-right: 20px;">⇒ ○ 비율</div> <div style="border: 1px solid black; padding: 5px;"> <ul style="list-style-type: none"> 물량 : $\frac{75,785 \text{ M/T}}{332,297 \text{ M/T}} \times 100 = 22.81\%$ 금액 : $\frac{53,313 \text{ 백만원}}{135,364 \text{ 백만원}} \times 100 = 39.38\%$ </div> </div> <p style="margin-top: 10px;">(점유율) : $(22.81\% \times 0.3) + (39.38\% \times 0.7) = 34.41\%$ (조정) : $34.41\% \times 4/2 = 68.82\%$</p>				

1. 지표명	상장경매율	2. 평가기준	$\frac{\text{상장경매실적}}{\text{총 거래실적}} \times 100$		
3. 가중치	12	4. 평점	97.70	5. 득점	11.72
6. 추진실적	<div style="display: flex; align-items: center;"> <div style="border: 1px solid black; padding: 5px; margin-right: 20px;"> <ul style="list-style-type: none"> ○ 총 거래실적 <ul style="list-style-type: none"> - 물량 : 75,785 M/T - 금액 : 53,313 백만원 ○ 상장경매실적 <ul style="list-style-type: none"> - 물량 : 74,042 M/T - 금액 : 52,087 백만원 </div> <div style="margin-right: 20px;">⇒ 비율</div> <div style="border: 1px solid black; padding: 5px;"> <ul style="list-style-type: none"> 물량 : $\frac{74,042 \text{ M/T}}{75,785 \text{ M/T}} \times 100 = 97.70\%$ 금액 : $\frac{52,087 \text{ 백만원}}{53,313 \text{ 백만원}} \times 100 = 97.70\%$ </div> </div> <p style="margin-top: 10px;">(경매율) : $(97.70\% \times 0.3) + (97.70\% \times 0.7) = 97.70\%$</p>				

1. 지표명	경매 효율화 노력도	2. 평가기준	경매장 단위면적 당 경매실적 = $\frac{\text{경매량}}{\text{경매장 면적}}$		
3. 가중치	3	4. 평점	96.39	5. 득점	2.89
6. 추진실적	<p>○ 경매물량 : 74,042 톤 ○ 경매금액 : 52,087 백만원 ○ 경매장면적 : 3,929 m²</p> $\Rightarrow \text{실적} \left[\left(\frac{74,042 \text{톤}}{3,929 \text{m}^2} \right) \times 0.3 \right] + \left[\left(\frac{52,087 \text{백만원}}{3,929 \text{ m}^2} \right) \times 0.7 \right]$ $= 14.93$				

1. 지표명	경매사 확보 및 활용	2. 평가기준	경매사 확보율 = $\frac{\text{실제경매사수}}{\text{일 거래량}} \times 100$		
3. 가중치	3	4. 평점	87.85	5. 득점	2.64
6. 추진실적	<p>○ 실제경매사수 : 8 명 ○ 일 거래량 : 208 M/T</p> $\Rightarrow \text{확보율} = \frac{8 \text{명}}{208 \text{ M/T}} \times 100 = 3.85\%$				

1. 지표명	교육실적	2. 평가기준	유통교육참여율 = $\frac{\text{교육참석인원}}{\text{교육대상인원}} \times 100$		
3. 가중치	1	4. 평점	75	5. 득점	0.75
6. 추진실적	<p> $\left[\begin{array}{l} \circ \text{ 교육참석인원 : 4명} \\ \circ \text{ 교육대상인원 : 7명} \end{array} \right] \Rightarrow \circ \text{ 참여율} = \frac{4 \text{명}}{7 \text{명}} \times 100 = 57.14\%$ </p>				

1. 지표명	교육실적	2. 평가기준	자체 교육실적 = $\frac{\text{교육이수자수}}{\text{임직원수}} \times 100$		
3. 가중치	1	4. 평점	100	5. 득점	1.00
6. 추진실적	<p> $\circ \text{ 자체교육실적} = \frac{42 \text{명}}{41 \text{명}} \times 100 = 102.44\%$ </p>				

1. 지표명	대금결제능력	2. 평가기준	$\frac{\text{유동자산}}{\text{1회전 운전자금}} \times 100$		
3. 가중치	3	4. 평점	84.01	5. 득점	2.52
6. 추진실적	<p> $\left[\begin{array}{l} \circ \text{ 유동자산 : 2,690 백만원} \\ \circ \text{ 1회전 운전자금 : 4,443 백만원} \end{array} \right] \Rightarrow \circ \text{ 확보율} = \frac{2,690 \text{ 백만원}}{4,443 \text{ 백만원}} \times 100 = 60.54\%$ </p> <p>※ 유동자산은 분기말 유동자산의 평균치 적용</p>				

1. 지표명	자본금 및 자기자본 확보수준	2. 평가기준	자본금 확보수준 $= \frac{\text{자본금}}{\text{총거래금액}} \times 100$		
3. 가중치	3	4. 평점	82.49	5. 득점	2.47
6. 추진실적	<p> $\left[\begin{array}{l} \circ \text{ 자본금 : 300 백만원} \\ \circ \text{ 총거래금액 : 53,313 백만원} \end{array} \right] \Rightarrow \circ \text{ 비율} = \frac{300 \text{ 백만원}}{53,313 \text{ 백만원}} \times 100 = 0.56\%$ </p>				

1. 지표명	자본금 및 자기자본 확보수준	2. 평가기준	자기자본 비율 = $\frac{\text{자기자본}}{\text{총자본}} \times 100$		
3. 가중치	2	4. 평점	90.46	5. 득점	1.81
6. 추진실적	<p> $\left[\begin{array}{l} \circ \text{ 자기자본 : 1,613 백만원} \\ \circ \text{ 총 자 본 : 3,195 백만원} \end{array} \right] \Rightarrow \text{비율} = \frac{1,613\text{백만원}}{3,195\text{백만원}} \times 100 = 50.49\%$ </p>				

1. 지표명	비용절감노력	2. 평가기준	인건비 당 부가가치 생산성 = $\frac{\text{부가가치}}{\text{인건비}} \times 100$		
3. 가중치	2	4. 평점	87.36	5. 득점	1.75
6. 추진실적	<p> \circ 부가가치 : 1,824,125천원 - 법인세차감전순이익 : 478,962 - 임차료 : 246,247 - 인건비 : 931,976 - 조세공과 : 26,766 - 금융비용 : 42,470 - 감가상각비 : 97,704 \circ 인건비 : 931,976천원 $\Rightarrow \frac{\text{부가가치 } 1,824,125\text{천원}}{\text{인건비 } 931,976\text{천원}} \times 100 = 195.73\%$ </p>				

1. 지표명	비용절감노력	2. 평가기준	영업수지비율 $= \frac{\text{영업비용}}{\text{영업수익}} \times 100$		
3. 기준치	2	4. 평점	90.72	5. 득점	1.81
6. 추진실적	<div style="display: flex; align-items: center; justify-content: center;"> <div style="display: flex; flex-direction: column; gap: 10px; margin-right: 20px;"> <ul style="list-style-type: none"> ○ 영업비용 : 2,935 백만원 ○ 영업수익 : 3,552 백만원 </div> <div style="font-size: 2em; margin-right: 10px;">}</div> <div> $\Rightarrow \text{비율} = \frac{2,935 \text{ 백만원}}{3,552 \text{ 백만원}} \times 100 = 82.63\%$ </div> </div>				

< 비계량지표 >

1. 지표명	종합경영지표	2. 평가항목	<ul style="list-style-type: none"> ○ 중장기발전계획 수립 및 실행 ○ 공익성 제고노력 ○ 정부시책에 대한 호응도 		
3. 가중치	8	4. 등급	각항목	5. 득점	7.50
6. 추진실적	<p>< 중장기발전계획 수립 및 실행 ></p> <p>1. 중장기계획 수립내용 ('95 - '97)</p> <ul style="list-style-type: none"> ○ 법인기능강화를 위한 조직보강 <ul style="list-style-type: none"> - ('95) : 판매담당 조직강화 · 과일, 채소 전담과 설치 · 직원신규채용 (3-4명) : 경매사 포함 ○ 중매업 대형화 유도(중도매인 보강 : 채소-35, 과일-48) ○ 경매제도 정착유도 <ul style="list-style-type: none"> - 과일부류 샘플 경매제 도입, 경매사보강('95년, 3인), 사전검사제 실시, 품목별 전담경매제 실시, 경매사평가제 실시('95), 3자회의 개최 (경매사, 생산자, 중도매인) - 샘플경매정착, 전광판설치('96-'97), 채소류 새벽경매 ○ 업무전산화 확충 <ul style="list-style-type: none"> - ('95) 신규시스템 구성운영, 전광판시스템 설치, 전산전담직원 증원, 팩스업무 전산화(Mail-400이용), 기존 S/W재정비, AFFIS 시세정보제공 <p>2. '95 추진실적</p> <ul style="list-style-type: none"> ○ 직원신규 공개채용 : 12명 (전산전문요원 1명 포함) ○ 경매사 보강 : 3명 (과일2, 채소1) ○ 업무전산화 및 경매제도 연구를 위한 견학 <ul style="list-style-type: none"> - 광주, 가락동 도매시장(각 3명) ○ 사전검사제 시행 (연중) <ul style="list-style-type: none"> - 내용 : 중도매인과 경매사가 경매전에 출하된 상품을 사전에 평가 - 목적 : <ul style="list-style-type: none"> · 상품의 하자로 인해 빈번히 발생하는 재경매 사례방지 · 상품 구입 상인들의 구분별한 상품손상행위 방지 				

○ 3자회의 개최 (10회 개최)

- 출하주, 중도매인, 경매사 3자가 서로 한자리에 모여 서로간의 애로사항 및 건의사항을 논의
- 효과 : 정확한 선별과 규격출하 유도로 우수한 상품유치가 용이
중도매인이 믿고 물건을 구입하므로 높은 수취가 보장

○ 전산 및 전광판 설치계획

- 하드웨어 보완 (비상시 운용 예비시스템 구성, 하드디스크 증설 등)
- 전산 및 전광판 제안서 접수
- 수탁판매 전산서 FAX프로그램 완성(mail-400)
→타당성 결여로 시행보류

. AFFIS 시세정보 전산화 작업중으로 '96년초 정보제공 예정
. 각법인별 매장확장이 결정되지 않아 전산 및 전광판 발주 보류

< 공익성 제고 노력 >

○ C.C TV 설치운영

- 장비 : 카메라 5, 모니터 7대
- 활용 : 사무실 모니터를 통한 경매상황 및 매장관리
: 허주대기실에 모니터 방송을 통한 허주들의 경매상황 참관
: 1주일간의 녹화필름 보관으로 경매분쟁 해결

○ 건의함 설치운영에 따른 의견수렴 및 민원 해소 (4개소)

- 조치실적
- . 공고문과 출하주 상담을 통해 수박을 하차할 매장이 부족함을 설명
- . 주차질서요원 고정배치(2명)를 통한 주차질서 확립
- . 동편에 출입구 설치(2,237천원)
- . 매장내 하매인 판매행위 금지 (자체단속반 운영)

○ 설문조사 실시

- 목적 : 출하자 및 종사자의 의견수렴을 통해 도매시장발전의 기초자료 활용
- 대상 : 중도매인, 출하주(100명), 상인(100명)
- 주요 조치실적
- . 하매인 판매단속
- . 3자회의 개최

○ 소비자 상품 선호도 조사

- 방법 : 재래시장 및 백화점 월2회 방문조사
- 조치 : 소포장화 유도 (농공 토마토 15kg 박스 → 10kg)
출하시 소포장 유도
과채류 조기출하 유도 등

< 정부시책에 대한 호응도 >

○ 품질인증품에 대한 홍보 및 우대추진

- 별도진열 우선경매 시행
- 장려금 우대지원 (1.5 - 2%) : 총 39건
- 경매전 충도매인에 대한 홍보 및 출하활동 (상답)시 홍보

○ 규격포장화 홍보 및 유도

- 산지활동, 생산자회의를 통해 규격포장화 성공사례 전파
- 박스견본 디자인 등 박스제작 상담실시
- 상투 박스 지원 (20,000매)

○ 우수출하주등록제 지속 추진 (7건)

- 선도금 지원우대 (총운영적수의 54%)
- 출하장려금 2% 우대
- 무상운송차량 지원

○ 원산지표시제도에 대한 지도

- 생산자, 산지방문시 지도
- 충도매인 매월 정기교육 통해 교육
- 원산지표시제도에 관한 팸플릿을 자체제작 및 배포
- 충도매인과 연합홍보 및 단속실시
- 매월 25일 판매부직원과 충도매인 합동으로 재래시장 방문 원산지 표시제에 대한 홍보 실시

○ 하매인 판매행위 단속

- 자체단속반 운영(3개조 각3명씩)
- 충도매인 계도 : 매장내 하매인에게 판매행위 금지, 소매행위 엄금
- 매매참가인 계도 : 매수한 농산물은 즉시 운반조치, 도매시장내 판매행위 금지
- 하매인 실태파악
- 공고문 부착 및 홍보물 배포

○ 산지수집상 관리

- 기존 수집상들에 대한 경매사 개별 면담
- 출하수집상에 송장 징구 (판매부에 송장 상시 비치)
- 미등록수집상에 대한 관리사무소와 합동단속 실시
- 수집상 관리운영을 위한 전산프로그램 개발

7. 평가결과

< 중장기발전계획 수립 및 실행 >

- 도매시장 환경변화에 따른 적절한 중장기발전계획 수립, 실행이 요구된다고 판단되나

- 조직보강, 경매제도 정착 유도, 업무전산화 확충 등 분야별로 추진계획이 수립되었고
- 판매기능 강화를 위한 조직보강, 경매활성화를 위한 3자간(출하주,중도매인, 경매사) 토론회 개최, 경매사 보강 및 업무전산화를 위한 H/W, S/W 확충 개선 노력 등 추진실적이 양호하여
- "우"로 평가함

< 공익성 제고 노력 >

- 출하물량의 신속처리 및 잔품 도난방지를 위한 CC TV 설치, 운영
- 법인 운영관리 개선을 위한 설문조사 실시, 상품선호도 조사를 통한 포장화 유도 등
- 법인의 공공성 제고 노력이 비교적 양호하다고 판단되어
- "우"로 평가함

< 정부시책에 대한 호응도 >

- 품질인증품에 대한 출하장려금 우대, 수집상등록제 조기정착을 위한 적극적인 지도노력 및
- 원산지표시제 정착을 위한 집중계도 및 표준규격포장화 유도 등
- 도매시장 관련 시책에 대한 적극적인 추진노력이 비교적 양호하여
- "우"로 평가함

1. 지표명	산지개발 노력도	2. 평가항목	○ 산지개발계획 수립 및 내용 ○ 산지개발 활동실적 ○ 출하자에 대한 서비스제공		
3. 가중치	6	4. 등급	각항목	5. 득점	5.64

6. 추진실적

< 산지개발계획 수립 및 내용 >

- 시기별, 지역별, 품목별 산지활동 계획수립
 - 품목, 지역, 대상자, 시기, 방법 등
- 분기별 산지활동계획 수립운영 (연간계획의 수정계획으로 활용)
 - 추진목표, 해결방안
 - 품목별 산지개발지역, 대상 및 시기
 - 품목별 성장목표 관리 : 전년동기 월별 분석, 달성방안, 주요관리지역
 - 목표대 실적관리, 성장 및 부진원인 분석

< 산지개발 활동실적 >

- 출하독려 및 협의를 위한 출장 (147 회)
- 산지영업조 운영강화
 - 구성 : (기존) 2인조 4개조 → (변경) 2인조 5개조
- 산지집하위원 위촉운영을 통한 출하독려
 - 성주, 칠곡, 선산, 함양, 봉화, 문경, 합천지역(지역별 1인씩)
 - 대상 : 지역영농후계자
 - 지원 : 각종자료 및 활동비 지급
 - 관리 : 매월 1회 산지집하위원과 경매사들간의 회의 개최
 - 산지집하위원은 매월 산지활동보고서를 제출
 - 산지활동사항 평가하여 실적미흡자는 차기에 재위촉 탈락 (예, 함안)
- 산지활동 노력으로 인한 성과
 - 전년동기 대비 물량 24 %, 금액 11 % 각각 증가
 - 물량 : ('94) 61,230톤 → ('95) 75,785
 - 금액 : ('94) 48,182백만원 → ('95) 53,313

< 출하자에 대한 서비스제공 >

- 출하상담실 운영
 - 사무실 및 경매장 (2개소, 상담요원 4명)
 - 출하상담일지 작성, 관리내실화 (상담실적 : 108건)

- 출하주 휴게실 (2개소) 및 대기실(1개소) 설치운영
- 무상운송차량 운영 (2대운영)
 - 우수출하주 및 대량출하주 물품 (실적 : 785톤 무상운송)
- 당도측정기 구입 운영
 - 수취가격제고 효과
- 팜플렛 제작배포(4,000부)
 - 출하시 선별, 규격포장, 공동출하 등
- 플라스틱 컨테이너 구입 지원 (6,000개, 18,678천원)
 - 저장시 활용도가 높은 컨테이너 구입지원으로 고정출하선 확보(5개작목반)
- 귀가차량 지원
 - 각 터미널까지 운행 (2대 운영)

7. 평가결과

< 산지개발계획 수립 및 내용 >

- 년간 산지개발계획을 바탕으로 월별 자체평가를 실시하고
- 분기별 수정 운영계획을 수립, 운영하는 등
- 비교적 체계적인 산지개발계획이 수립되었다고 판단되어
- "우"로 평가함

< 산지개발 활동실적 >

- 출하독려를 위한 다수의 산지출장을 실시하였고,
- 전년동기 대비 큰 폭의 물량신장세를 거두는 등
- 산지개발활동실적이 비교적 양호하여
- "우"로 평가함

< 출하자에 대한 서비스제공 >

- 고정출하주에 대한 출하용기 구입지원, 무상운송차량 운영 및 출하주 귀향 차량 제공 등
- 출하주에 대한 서비스제공 노력이 비교적 양호하여
- "우"로 평가함

1. 지표명	공정거래 노력도	2. 평가항목	<ul style="list-style-type: none"> ○ 상장경매정착 노력 ○ 정부, 개설자, 관리사무소(공사)로부터의 시정명령등의 사례 ○ 거래내용 공개 및 유통정보 제공 노력 ○ 판매원표 관리실태 		
3. 가중치	10	4. 등급	각항목	5. 득점	9.07
6. 추진실적	<p>< 상장경매정착 노력 ></p> <ul style="list-style-type: none"> ○ 자체 상장지도반 운영 <ul style="list-style-type: none"> - 3개조 각 3명씩 - 조치실적 : 위탁판매에 대한 경고조치 (3명) ○ 합동지도 단속반 운영 (4개사 공통) <ul style="list-style-type: none"> - 관리사무소 및 법인 합동 - 4개조 편성운영 ○ 채소경매장 보수 (3,300천원) <ul style="list-style-type: none"> - 천막 및 합석교체 ○ 개인위탁상 출하지역방문 도매시장 출하유도 <ul style="list-style-type: none"> - 딸기(청도 유천, 각북지역), 오이(순천 상사지역), 토마토(창녕 유어, 칠곡 구암지역), 고추(밀양 무안지역) 등 ○ 상장경매 홍보 및 출하유치 추진 (다수) <ul style="list-style-type: none"> - 방법 : 출하상담실 및 현지방문시 지도 - 내용 : 상장경매의 필요성, 경매공정성 홍보, 경매절차 등 <p>< 정부, 개설자, 관리사무소(공사)로부터의 시정명령등의 사례 ></p> <ul style="list-style-type: none"> ○ 사례없음 <p>< 거래내용 공개 및 유통정보 제공 노력 ></p> <ul style="list-style-type: none"> ○ 경매현황 게시판 설치 운영 <ul style="list-style-type: none"> - 과일, 채소경매장 (2개소) - 주요 품목별, 등급별 경락가격 기재 				

- 출하상담실내 경락일지 비치 및 타법인(가락시장등)의 경락가격 분석대장 비치
- 경락가격 및 각종 정보전달
 - 팩스 및 전화
- 경매진행시 높음기 사용
 - 이의제기시 공개
- 수탁판매정산서 FAX업무 전산화
- 산지집하위원을 통한 각종 유통정보 및 경락가 제공

< 판매원포 관리실태 >

- 판매원포 관리
 - 자체 일련번호 부여관리
- 판매원포 정정실태
 - 하자 발생시 출하주, 경매사, 중도매인 협의 거쳐 수정
 - 영업이사 승인을 얻어 경매사 정정(수정사유 기재)
 - 정정시 관리사무소 보고

7. 평가결과

< 상장경매정착 노력 >

- 개인위탁상 출하지역방문으로 상장경매 잇점 홍보, 도매시장 출하유도 노력 및
- 일부 채소류 품목은 경매가 미흡하나 상장경매정착 정도가 비교적 양호하여
- "우"로 평가함

< 정부, 개설자, 관리사무소(공사)로부터의 시정명령등의 사례 >

- 지적사례가 없으나 타도매시장의 사례를 감안하여
- "미"로 평가함

< 거래내용 공개 및 유통정보 제공 노력 >

- 시세정보제공을 위한 정보시스템 구축 및 타법인 경락가격 분석대장 비치 활용 등

- 유통정보제공 노력이 양호하여
- "우"로 평가함

< 판매원표 관리실태 >

- 정정시 관리사무소 보고 등의 노력은 양호하나
- 판매원표 관리체계가 다소 미흡하여
- "미"로 평가함

1. 지표명	경매최저가격제시제 및 손실보전제 운영	2. 평가항목	<ul style="list-style-type: none"> ○ 경매최저가격제시제 운영실태 및 실적 ○ 손실보전 기금적립 및 운영실태 		
3. 가중치	4	4. 등급	각항목	5. 득점	3.38
6. 추진실적	<p>< 경매최저가격제시제 운영실태 및 실적 ></p> <ul style="list-style-type: none"> ○ 운영방법 <ul style="list-style-type: none"> - 입찰중 발급시 최저가격제시경우 기재 - 경락가가 제시액보다 낮을시 출해주 협의후 판매 또는 불락처리 ○ 최저가격제시제 홍보 <ul style="list-style-type: none"> - 산지활동 출해주 상담을 통한 홍보 - 입찰중 발급자가 즉시 홍보 - 공고문 부착 ○ 최저가격제시 운영실적 : 27건 <p>< 손실보전 기금적립 및 운영실태 ></p> <ul style="list-style-type: none"> ○ 추진실적 없음 <ul style="list-style-type: none"> * 손실보전 실적 : 2건 (239천원) * 손실보전제 운영절차 손실보전 신청서 제출(경위서 작성) → 의견서 작성(담당경매사) → 사장결재 				
7. 평가결과	<p>< 경매최저가격제시제 운영실태 및 실적 ></p> <ul style="list-style-type: none"> ○ 최저가격제시제에 대한 홍보 노력 및 최저가격제시제의 일부 운영사례가 있으나 ○ 주로 관행에 따른 구두제시, 운영을 하고 있어 ○ "미"로 평가함 				

< 손실보전 기금적립 및 운영실태 >

- 손실보전기금 적립 및 운영실적이 없고
- 관행에 따른 시세보상 운영을 하고 있어
- "양"으로 평가함

1. 지표명	경매효율화 노력도	2. 평가항목	<ul style="list-style-type: none"> ○ 우수출하주, 품질인증품, 대량출하품에 대한 우대조치 ○ 출하자에 대한 규격포장화 유도 		
3. 가중치	6	4. 등급	각항목	5. 득점	5.44
6. 추진실적					

< 우수출하주, 품질인증품, 대량출하품에 대한 우대조치 >

○ 품질인증품에 대한 우대 사항

- 판매원표에 별도표기, 별도적재, 우대경매
- 장려금 우대지원 (1.5 - 2%)
- 출하금액 : 41,023 천원
- 장려금 지급실적 : 515 천원

○ 우수출하주에 대한 우대사항

- 선도자금 지원 우대(선도자금 총적수 기준 57% 지원), 장려금 우대(2%)
- 출하물량 : 6,085톤, - 출하금액 : 7,175,111천원
- 장려금지급액 : 91,280천원

○ 대량출하품(계통출하)에 대한 우대

- 별도진열후 품목별 우선경매 실시
- 환원수수료 1.5 - 2% 지급

< 출하자에 대한 규격포장화 유도 >

○ 규격출하품 우대 및 유도

- 규격, 비규격 포장품 구분진열
- 포장채 제작시 박스 디자인이나 견본제공 및 상담실시
- 규격출하 홍보실적 다수 (25건 : 지역별로 세부사항 기록)
 - . 사과 : 나무상자 → 15kg 박스 유도
 - . 오이 : 20 kg → 소포장 15 kg 전환 유도
 - . 딸기 : 양은 용기 → 8kg스치로플 포장
 - . 복숭아 : 나무상자 → 10 kg 골판지박스
 - . 고추 : 비닐포장, 12 kg 박스 → 10 kg 골판지박스

○ 상추 박스지원 (20,000개)

- 목적 : 비규격포장으로 위탁판매 되던것을 4kg 골판지박스로 포장 유도
- 지원대상 : 중앙작목반(작목반 출하금액: 45,245천원)

7. 평가결과

< 우수출하주, 품질인증품, 대량출하품에 대한 우대조치 >

- 품질인증품 우대 노력이 일부 있으나
- 체계적인 운영관리가 미흡하다고 판단되어
- "미"로 평가함

< 출하자에 대한 규격포장화 유도 >

- 규격포장박스 지원 및 규격출하 홍보 등
- 규격포장출하 유도 노력이 비교적 양호하여
- "우"로 평가함

1. 지표명	경매사 확보 및 활용	2. 평가항목	○ 경매사 전문화 노력		
3. 가중치	2	4. 등급	우	5. 득점	1.88
6. 추진실적	<p>○ 주요 품목별 구분 운영</p> <p>- 3 - 4개 품목별, 경매사 지정 운영</p> <p>○ 과일, 채소부류별 운영</p> <p>- 과일 4, 서류 1, 기타채소 3명 전담</p>				
7. 평가결과	<p>○ 소부류별로 비교적 전문화되어 있어</p> <p>○ "우"로 평가함</p>				

1. 지표명	대금결제능력	2. 평가항목	○ 대금결제의 신속성 및 출하자의 이의 제기		
3. 가중치	3	4. 등급	우	5. 득점	2.81
6. 추진실적	<p>○ 판매대금 지급방법 : 판매후 현금지급 및 송금처리</p> <ul style="list-style-type: none"> - 당일지급 : 발생건수의 약 25% - 당일송금 : 발생건수의 약 70% - 후일지급 및 송금(3일 이내) : 약 5% <p>○ 출하자의 이의제기 사례없음</p>				
7. 평가결과	<p>○ 판매대금은 경매당일 대금결제가 원활히 이루어지고 있으며</p> <p>○ 출하자의 이의제기 사례가 없어</p> <p>○ "우"로 평가함</p>				

1. 지표명	중도매인 보증금 관리	2. 평가항목	○ 중도매인 보증금 관리실태		
3. 가중치	2	4. 등급	우	5. 득점	1.88
6. 추진실적	<ul style="list-style-type: none"> ○ 보증금 및 담보현황 <ul style="list-style-type: none"> - 보증금 : 300만원 이상 - 담 보 : 현금, 부동산, 지급보증 ○ 보증금 및 담보설정 현황 <ul style="list-style-type: none"> - 총계 : 2,078백만원 (현금 : 230, 기타 1,848) ○ 개인별 현황 <ul style="list-style-type: none"> - 최고 : 90백만원, 최저 : 3백만원, 평균 : 34백만원 ○ 보증금 관리 <ul style="list-style-type: none"> - 별도구좌 관리 - 법인운영자금과 별도관리 				
7. 평가결과	<ul style="list-style-type: none"> ○ 거래규모에 따라 보증금의 차등을 두고 ○ 보증금의 경우 별도통장 예치관리로 법인 운영자금과 별도관리 하는 등 ○ 보증금관리가 적절하다고 판단되어 ○ "우"로 평가함 				

1. 지표명	하역업무관리	2. 평가항목	○ 하역업무 효율화 노력		
3. 가중치	3	4. 등급	양	5. 득점	2.44
6. 추진실적	<p>○ 하역관리</p> <ul style="list-style-type: none"> - 자체조직으로 하역반 구성 (법인과 협의 운영) - 하역반원 : 33명 - 하역반 교육 및 토론회 실시, 건의함 운영으로 애로사항 해결 (월1회) - 성수기시 아르바이트생 고용 <p>○ 하역료 결정</p> <ul style="list-style-type: none"> - 타도매시장 요율 참고하여 법인, 하역반대표, 출하주대표 협의 <p>○ 과일 5개품목의 규격. 비규격품 하역료 차등 (15kg박스 150원, 상자 200원)</p> <p>○ 하역장비 보유 및 기타 제지원 현황</p> <ul style="list-style-type: none"> - 콘베이어 3대, 선별기 1대, 손수레 10대, 리어카 12대, 지게차 1대 - 하역장비 정기점검 실시 				
7. 평가결과	<p>○ 합리적인 하역료 결정을 위해 출하자대표 등이 포함된 협의체제가 이루어지고 있으나</p> <p>○ 기존 하역업무에 대한 효율적인 노력이 미흡하다고 판단되어</p> <p>○ "양"으로 평가함</p>				

1. 지표명	시장환경 및 시설물 관리	2. 평가항목	<ul style="list-style-type: none"> ○ 관리구역내 청소상태 ○ 시설물의 임의변경 및 불법시설물의 설치 여부 ○ 차량소통 및 주차질서 확립노력 		
3. 가중치	5	4. 등급	각항목	5. 득점	4.82
6. 추진실적	<p>< 관리구역내 청소상태 ></p> <ul style="list-style-type: none"> ○ 경매장 및 주차장 대청소(첫째, 셋째 토요일) ○ 관리사업소에 청소요원 1명 파견근무 실시 ○ 경매장내 배수로 퇴적물 청소 실시 ○ 쓰레기 적환장내에 규격봉투 사용과 쓰레기 방치 금지 홍보 및 유도 <ul style="list-style-type: none"> - 악취발생 방지로 도매시장의 쾌적한 환경조성 ○ 환경미화위원회 구성 운영 <ul style="list-style-type: none"> - 총인원 : 27명 (법인,중도매인등 참여) - 활동 : 매일 08 - 09까지 1시간(매월 첫째, 금요일 월례회의 개최) . 도매시장내 차량질서, 대청소지도, 오물투기자 단속 등 ○ 개설자 평가 : 수 <p>< 시설물의 임의변경 및 불법시설물의 설치 여부 ></p> <ul style="list-style-type: none"> ○ 시설물의 임의변경 및 불법시설물 없음 ○ 개설자 평가 : 수 <p>< 차량소통 및 주차질서 확립노력 ></p> <ul style="list-style-type: none"> ○ 차량지도요원 운영 : 2명 고정배치 ○ 출입차량 통제 <ul style="list-style-type: none"> - 관리사무소와 입주 각법인 - 경매차량 대기소 설치 (3개소) ○ 도매시장내 차량 일방통행제 시행 <ul style="list-style-type: none"> - 도매시장 외곽 도로변에 직원을 배치 차량교통 정리 - A,B조 10명이 요일별로 당번제 실시 ○ 개설자 평가 : 우 				

7. 평가결과

< 관리구역내 청소상태 >

- 대구시 평가를 적용하여
- "수"로 평가함

< 시설물의 임의변경 및 불법시설물의 설치 여부 >

- 대구시 평가를 감안하여
- "우"로 평가함

< 차량소통 및 주차질서 확립노력 >

- 대구시 평가를 적용하여
- "우"로 평가함

1. 지표명	평가관리	2. 평가항목	○ 자료제출의 적정성 및 신뢰도		
3. 가중치	2	4. 등급	우	5. 득점	1.88
6. 추진실적	<ul style="list-style-type: none"> ○ 제출자료 신뢰도 : 보통 ○ 자료제출 적절성 : 양호 ○ 평가업무 관리 : 양호 				
7. 평가결과	<ul style="list-style-type: none"> ○ 일부분을 제외하고는 제출자료의 신뢰도가 비교적 무난하고 ○ 자료제출의 적절성 및 평가업무관리가 양호하여 ○ "우"로 평가함 				

1. 지표명	업무전산화	2. 평가항목	○ 업무전산화 여부 및 운영체계		
3. 기준치	2	4. 등급	우	5. 득점	1.88
6. 추진실적	<ul style="list-style-type: none"> ○ 업무전산화 : 판매정산관리 및 회계업무 전산화 정착 <ul style="list-style-type: none"> - 판매정산관리 : 출하주관리, 품목별 거래실적, 민수금 및 정산서 관리 등 - 회계관리 : 총계정원장, 각보조원장, 재무제표 등 ○ 전산개발 및 수정 <ul style="list-style-type: none"> - 기존시스템 하드용량 증대(1 G byte) - 순매상표, 선도금지급대상자, 수집상출하 프로그램 개발 등 ○ 전산시스템 교체 및 전광판설치를 위한 업무분석 실시 ○ 전산관리 : 전담직원 운용 (1명) ○ AFFIS 시세정보 전산화 작업중으로 '96년 서비스제공 예정 ○ 전산기기 보유현황 <ul style="list-style-type: none"> - PC 4대, 모니터 6대, 프린터 4대, 주컴퓨터 1대, 터미널 3대 				
7. 평가결과	<ul style="list-style-type: none"> ○ H/W, S/W 개발확대와 ○ 영업관리 및 재무회계관리업무의 전산화를 통한 업무효율화 제고 노력이 비교적 양호하여 ○ "우"로 평가함 				

1. 지표명	조직구성 및 운영의 적절성	2. 평가항목	○ 조직구성의 합리성 및 운영관리 체계		
3. 가중치	4	4. 등급	미	5. 득점	3.50

6. 추진실적

○ 조직도 (2팀 1부 4과)

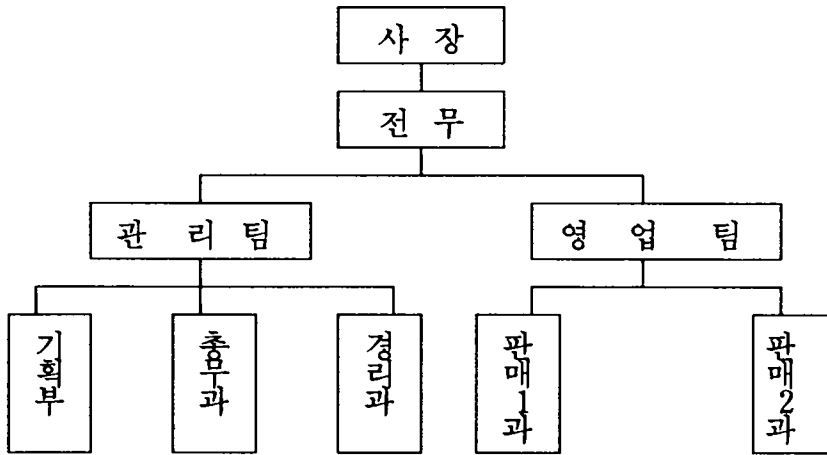

○ 인원현황

구분	계	임원	부장	차장	과장	기타
인원	41	4	1	-	3	33

* 비상근이사 2명포함.

7. 평가결과

- 업무분야별 전담조직을 설치, 운영하고 있으나
- 조직규모 대비 중간관리층의 미비로 체계적인 업무추진 기반이 미흡하다고 판단되어
- "미"로 평가함

여 백

영 남 청 과

여 백

영남청과

I. 평가결과 요약

1. 종합득점

구 분	가 중 치	득 점	종 합 평 가
계량지표	43	36.01	보 통
비계량지표	57	50.06	
계	100	86.07	

2. 평가부문별 득점현황

평 가 부 문	가 중 치	득 점
계	100	86.07
1. 종합경영관리	8	7.01
2. 산지개발 및 집하노력	17	15.46
3. 공정거래노력	35	28.71
4. 업무수행능력	25	21.86
5. 경영합리화	15	13.03

3. 총 평

【우수한 부문】

- 수집상등록제 조기정착 노력
- 출하주에 대한 서비스제공 및 출하독려 강화를 통한 물량유치 노력
- 상장경매 정착을 위한 자체 추진계획수립 등의 노력
- 경매사 전문화 노력

【개선을 요하는 부문】

- 최저가격제시제 및 손실보전제 운영의 체계화
- 엽.근채류 경매여건 조성
- 규격포장화 출하유도 등 경매효율화 노력
- 하역업무 효율화 노력
- 전산화를 통한 업무효율화 노력
- 비용절감을 통한 경영합리화 도모
- 자기자본 비율 증대

II. 계량지표 평가결과

지 표 명	산 식	가중치	실적	득점
계		43	(%)	36.01
1. 선도자금 운영비율	$\frac{\text{일평균 선도자금 운용액}}{\text{일평균 거래금액}} \times 100$	3	555	2.65
2. 출하장려금 지급 실적	$\frac{\text{출하장려금 지급액}}{\text{총거래 금액}} \times 100$	3	0.76	2.69
3. 거래점유율	$\frac{\text{해당 도매시장법인 거래실적}}{\text{소속 도매시장 총거래실적}} \times 100$	5	59.99	4.61
4. 상장경매율	$\frac{\text{상장경매실적}}{\text{총 거래실적}} \times 100$	12	60.50	9.00
5. 경매효율화 노력도 ○경매장 단위면적 당 경매실적	$\frac{\text{경매량}}{\text{경매장 면적}}$	3	11.40	2.69
6. 경매사확보 및 활용 ○경매사 확보율	$\frac{\text{실제 경매사 수}}{\text{일 거래량}} \times 100$	3	2.52	2.54
7. 교육실적 가. 유통교육 참여율	$\frac{\text{교육참석 인원}}{\text{교육대상 인원}} \times 100$	1	75.00	0.75

지 표 명	산 식	가중치	실적	득점
나. 자체교육실적	$\frac{\text{교육이수자수}}{\text{임직원수}} \times 100$	1	-	0.75
8. 대금결제능력	$\frac{\text{유동자산}}{\text{1회전 운전자금}} \times 100$	3	64.72	2.55
9. 자본금 및 자기 자본 확보수준				
가. 자본금 확보 수준	$\frac{\text{자본금}}{\text{총거래금액}} \times 100$	3	2.39	2.61
나. 자기자본비율	$\frac{\text{자기자본}}{\text{총자본}} \times 100$	2	36.55	1.72
10. 비용절감노력				
가. 인건비당 부가가치생산성	$\frac{\text{부가가치}}{\text{인건비}} \times 100$	2	212.49	1.77
나. 영업수지비율	$\frac{\text{영업비용}}{\text{영업수익}} \times 100$	2	96.36	1.68

Ⅲ. 비계량지표 평가결과

지 표 명	평 가 항 목	가중치	등 급	득 점
계		57		50.06
1. 종합경영지표	<ul style="list-style-type: none"> ○ 중장기 발전계획 수립 및 실행 ○ 공익성 제고노력 ○ 정부시책에 대한 호응도 	(8) 3 2 3	미 미 미	2.63 1.75 2.63
2. 산지개발노력도	<ul style="list-style-type: none"> ○ 산지개발계획 수립 및 내용 ○ 산지개발 활동실적 ○ 출하자에 대한 서비스 제공 	(6) 2 2 2	미 우 우	1.75 1.88 1.88
3. 공정거래 노력도	<ul style="list-style-type: none"> ○ 상장경매 정착 노력 ○ 정부, 개설자, 관리사무소(공사)로부터의 시정명령 등의 사례 ○ 거래내용 공개 및 유통정보 제공 노력 ○ 판매원표 관리실태 	(10) 3 2 2 3	미 미 미 미	2.63 1.75 1.75 2.63
4. 경매최저가격제시제 및 손실보전제 운영	<ul style="list-style-type: none"> ○ 경매최저가격제시제 운영실태 및 실적 ○ 손실보전 기금적립 및 운영실태 	(4) 2 2	미 양	1.75 1.63

지 표 명	평 가 항 목	가중치	등 급	득 점
5. 경매효율화 노력도	○ 우수출하주, 품질인증품, 대량출하 품에 대한 우대조치	(6) 3	양	2.44
	○ 출하자에 대한 규격포장화 유도	3	양	2.44
6. 경매사 확보 및 활용	○ 경매사 전문화 노력	(2)	우	1.88
7. 대금결제능력	○ 대금결제의 신속성 및 출하자의 이의 제기	(3)	우	2.81
8. 중도매인 보증금 관리	○ 중도매인 보증금 관리실태	(2)	미	1.75
9. 하역업무 관리	○ 하역업무 효율화 노력	(3)	양	2.44
10. 시장 환경 및 시설물 관리	○ 관리구역내 청소상태	(5) 2	우	1.88
	○ 시설물의 임의 변경 및 불법 시설물의 설치 여부	2	우	1.88
	○ 차량소통 및 주차질서 확립노력	1	미	0.88
11. 평가관리	○ 자료제출의 적정성 및 신뢰도	(2)	미	1.75
12. 업무전산화	○ 업무전산화 여부 및 운영체계	(2)	미	1.75
13. 조직구성 및 운영의 적절성	○ 조직구성의 합리성 및 운영관리체계	(4)	미	3.50

IV. 평가지표별 평가결과

< 계량지표 >

1. 지표명	선도자금 운영비율	2. 평가기준	$\frac{\text{일평균 선도자금 운용액}}{\text{일평균 거래금액}} \times 100$		
3. 가중치	3	4. 평점	88.32	5. 득점	2.65
6. 추진실적	<p> $\left[\begin{array}{l} \circ \text{ 일평균 선도자금 운용액 : 572 백만원} \\ \circ \text{ 일평균 거래금액 : 103 백만원} \end{array} \right] \Rightarrow \circ \text{ 선도자금 운영비율}$ $= \frac{572 \text{ 백만원}}{103 \text{ 백만원}} \times 100 = 555\%$ </p>				

1. 지표명	출하장려금 지급 실적	2. 평가기준	$\frac{\text{출하장려금 지급액}}{\text{총거래금액}} \times 100$		
3. 가중치	3	4. 평점	89.66	5. 득점	2.69
6. 추진실적	<p> $\left[\begin{array}{l} \circ \text{ 출하장려금 지급액 : 288 백만원} \\ \circ \text{ 총거래금액 : 37,713 백만원} \end{array} \right] \Rightarrow \circ \text{ 출하장려금 지급율}$ $= \frac{288 \text{ 백만원}}{37,713 \text{ 백만원}} \times 100 = 0.76\%$ </p>				

1. 지표명	거래점유율	2. 평가기준	$\frac{\text{해당 도매시장법인 거래실적}}{\text{소속 도매시장 총거래실적}} \times 100$		
3. 가중치	5	4. 평점	92.20	5. 득점	4.61
6. 추진실적	<div style="display: flex; align-items: center;"> <div style="border: 1px solid black; padding: 5px; margin-right: 20px;"> <ul style="list-style-type: none"> ○ 해당 도매시장법인 거래실적 <ul style="list-style-type: none"> - 물량 : 116,250 M/T - 금액 : 37,713 백만원 ○ 소속 도매시장 총거래실적 <ul style="list-style-type: none"> - 물량 : 332,297 M/T - 금액 : 135,364 백만원 </div> <div style="margin-right: 20px;">⇒ 비율</div> <div style="border: 1px solid black; padding: 5px;"> <ul style="list-style-type: none"> 물량 : $\frac{116,250 \text{ M/T}}{332,297 \text{ M/T}} \times 100 = 34.98\%$ 금액 : $\frac{37,713 \text{ 백만원}}{135,364 \text{ 백만원}} \times 100 = 27.86\%$ </div> </div> <p style="text-align: right;">(점유율) : $(34.98\% \times 0.3) + (27.86\% \times 0.7) = 29.996\%$ (조정) : $29.996\% \times 4/2 = 59.99\%$</p>				

1. 지표명	상장경매율	2. 평가기준	$\frac{\text{상장경매실적}}{\text{총 거래실적}} \times 100$		
3. 가중치	12	4. 평점	75	5. 득점	9.00
6. 추진실적	<div style="display: flex; align-items: center;"> <div style="border: 1px solid black; padding: 5px; margin-right: 20px;"> <ul style="list-style-type: none"> ○ 총 거래실적 <ul style="list-style-type: none"> - 물량 : 116,250 M/T - 금액 : 37,713 백만원 ○ 상장경매실적 <ul style="list-style-type: none"> - 물량 : 70,331 M/T - 금액 : 22,816 백만원 </div> <div style="margin-right: 20px;">⇒ 비율</div> <div style="border: 1px solid black; padding: 5px;"> <ul style="list-style-type: none"> 물량 : $\frac{70,331 \text{ M/T}}{116,250 \text{ M/T}} \times 100 = 60.50\%$ 금액 : $\frac{22,816 \text{ 백만원}}{37,713 \text{ 백만원}} \times 100 = 60.50\%$ </div> </div> <p style="text-align: right;">(경매율) : $(60.50\% \times 0.3) + (60.50\% \times 0.7) = 60.50\%$</p>				

1. 지표명	경매 효율화 노력도	2. 평가기준	경매장 단위면적 당 경매실적 = $\frac{\text{경매량}}{\text{경매장 면적}}$		
3. 가중치	3	4. 평점	89.50	5. 득점	2.69
6. 추진실적	<p>○ 경매물량 : 70,331 톤</p> <p>○ 경매금액 : 22,816 백만원</p> <p>○ 경매장면적 : 3,252 m²</p> <p>⇒ ○ 실적 $[(\frac{70,331\text{톤}}{3,252\text{m}^2}) \times 0.3] +$ $[(\frac{22,816\text{백만원}}{3,252\text{ m}^2}) \times 0.7]$ = 11.40</p>				

1. 지표명	경매사 확보 및 활용	2. 평가기준	경매사 확보율 = $\frac{\text{실제경매사수}}{\text{일 거래량}} \times 100$		
3. 가중치	3	4. 평점	84.83	5. 득점	2.54
6. 추진실적	<p>○ 실제경매사수 : 8 명</p> <p>○ 일 거래량 : 318 M/T</p> <p>⇒ ○ 확보율 = $\frac{8\text{명}}{318\text{ M/T}} \times 100 = 2.52\%$</p>				

1. 지표명	교육실적	2. 평가기준	$\text{유통교육참여율} = \frac{\text{교육참석인원}}{\text{교육대상인원}} \times 100$		
3. 가중치	1	4. 평점	75	5. 득점	0.75
6. 추진실적	<div style="border: 1px solid black; padding: 10px; margin: 10px 0;"> $\left[\begin{array}{l} \circ \text{ 교육참석인원 : 6명} \\ \circ \text{ 교육대상인원 : 8명} \end{array} \right] \Rightarrow \circ \text{ 참여율} = \frac{6 \text{명}}{8 \text{명}} \times 100 = 75\%$ </div>				

1. 지표명	교육실적	2. 평가기준	$\text{자체 교육실적} = \frac{\text{교육이수자수}}{\text{임직원수}} \times 100$		
3. 가중치	1	4. 평점	75	5. 득점	0.75
6. 추진실적	<div style="border: 1px solid black; padding: 10px; margin: 10px 0;"> $\circ \text{ 자체교육실적} = \frac{0 \text{명}}{25 \text{명}} \times 100 = - \%$ </div>				

1. 지표명	대금결제능력	2. 평가기준	$\frac{\text{유동자산}}{\text{1회전 운전자금}} \times 100$		
3. 가중치	3	4. 평점	84.94	5. 득점	2.55
6. 추진실적	<p>○ 유동자산 : 2,034 백만원</p> <p>○ 1회전 운전자금 : 3,143 백만원</p> <p>⇒ ○ 확보율 = $\frac{2,034 \text{ 백만원}}{3,143 \text{ 백만원}} \times 100 = 64.72\%$</p> <p>※ 유동자산은 분기말 유동자산의 평균치 적용</p>				

1. 지표명	자본금 및 자기자본 확보수준	2. 평가기준	자본금 확보수준 $= \frac{\text{자본금}}{\text{총거래금액}} \times 100$		
3. 가중치	3	4. 평점	87.16	5. 득점	2.61
6. 추진실적	<p>○ 자본금 : 900백만원</p> <p>○ 총거래금액 : 37,713백만원</p> <p>⇒ ○ 비율 = $\frac{900 \text{ 백만원}}{37,713 \text{ 백만원}} \times 100 = 2.39\%$</p>				

1. 지표명	자본금 및 자기자본 확보수준	2. 평가기준	자기자본 비율 = $\frac{\text{자기자본}}{\text{총자본}} \times 100$		
3. 가중치	2	4. 평점	86.24	5. 득점	1.72
6. 추진실적	<p>○ 자기자본 : 1,121백만원</p> <p>○ 총 자 본 : 3,067백만원</p> $\Rightarrow \text{비율} = \frac{1,121 \text{ 백만원}}{3,067 \text{ 백만원}} \times 100 = 36.55\%$				

1. 지표명	비용절감노력	2. 평가기준	인건비 당 부가가치 생산성 = $\frac{\text{부가가치}}{\text{인건비}} \times 100$		
3. 가중치	2	4. 평점	88.59	5. 득점	1.77
6. 추진실적	<p>○ 부가가치 : 746,369천원</p> <p>- 법인세차감전순이익 : 54,584 - 임차료 : 189,764</p> <p>- 인건비 : 351,251 - 조세공과 : 26,074</p> <p>- 금융비용 : 62,427 - 감가상각비 : 62,269</p> <p>○ 인건비 : 351,251천원</p> $\Rightarrow \frac{\text{부가가치 } 746,369\text{천원}}{\text{인건비 } 351,251\text{천원}} \times 100 = 212.49\%$				

1. 지표명	비용절감노력	2. 평가기준	영업수지비율 $= \frac{\text{영업비용}}{\text{영업수익}} \times 100$		
3. 가중치	2	4. 평점	83.77	5. 득점	1.68
6. 추진실적	<div style="display: flex; align-items: center; justify-content: center;"> <div style="display: flex; flex-direction: column; gap: 10px; margin-right: 20px;"> <ul style="list-style-type: none"> ○ 영업비용 : 1,776 백만원 ○ 영업수익 : 1,843 백만원 </div> <div style="font-size: 2em; margin-right: 10px;">}</div> <div> $\Rightarrow \text{비율} = \frac{1,776 \text{ 백만원}}{1,843 \text{ 백만원}} \times 100 = 96.36\%$ </div> </div>				

< 비계량지표 >

1. 지표명	종합경영지표	2. 평가항목	<ul style="list-style-type: none"> ○ 중장기발전계획 수립 및 실행 ○ 공익성 제고노력 ○ 정부시책에 대한 호응도 		
3. 가중치	8	4. 등급	각항목	5. 득점	7.01
6. 추진실적	<p>< 중장기발전계획 수립 및 실행 ></p> <p>1. 중장기계획 수립내용 ('94 - '96)</p> <ul style="list-style-type: none"> ○ 상장경매 추진 <ul style="list-style-type: none"> - 1단계 : 과일류 및 포장업체류 - 2단계 : 무, 배추, 양배추, 사과, 양파를 제외한 모든 품목 - 3단계 : 전품목 ○ 산지수집홍보 및 영업활동 강화 <ul style="list-style-type: none"> - 산지수집활동반 설치 운영 - 출하홍보위원 위촉운영 ○ 부류별 전문경매사 육성 ○ 선도자금 지원확대 ○ 과일부 경매 활성화 계획 <ul style="list-style-type: none"> - 영업품목 다변화 : 과일류 및 버섯류 - 산지물량 수집기능 강화 - 경매사 증원 ○ 자본금 증자 ('96 : 3억원) ○ 저온창고 사업계획('96 이후) <ul style="list-style-type: none"> - 당법인 및 생산자단체 공동투자 <p>2. '95 추진실적</p> <ul style="list-style-type: none"> ○ 전품목 상장경매 추진 ('95.3.1) <ul style="list-style-type: none"> - 채소류 및 과채류 상장경매 정착화 조기 실현방안 수립 ○ 산지수집활동 <ul style="list-style-type: none"> - 산지수집 홍보활동반 운영 (4개조) - 경매사 산지장기채류를 통한 물량수집 (1인) 				

- 지역, 품목별 전담경매사제 운영
· 시세의 흐름, 물량출하시기, 선별작업, 포장방법, 영농정보 등 출하주에 양질의 서비스 제공

○ 법인 기능강화를 위한 조직보강

- 산지출하, 홍보활동 강화를 위한 영업판매부 직원 증원 (3명)

○ 출하위원 위촉

- 목적 : 대량출하처에 출하위원을 위촉하여 물량수집 및 대금정산서 수령 등의 활동
- 위촉자 : 3개소 3명
- 회사지원 : 부상우승차량 및 선도금 지원
→ 차후 고정 출하지역별로 1명씩 위촉 계획

< 공익성제고 노력 >

○ 과일경매장내 C.C TV 설치 중 (11백만원)

- 장비 : 카메라 8대, 모니터 3대
- 활용 : 경매장내 불품도난방지 및 질서유지

○ 변질, 부패, 감량 등에 대한 중도매인 손실보전

- 14건, 755천원

< 정부시책에 대한 호응도 >

○ 품질인증품에 대한 우대 노력

- 별도진열, 우선경매 실시
- 출하장려금 우대지원 (2%)
- 선도자금 및 포장채비 신청시 우선지원

○ 산지수집상 등록홍보 및 여론수렴

- 수집상 홍보용 책자 배부 (100부)
- 법인 발행 안내 홍보물 제작 배부 (1,000부)
- 당법이 대량출하주 약 300여명에 대해 수집상 등록요령 및 신청서배부
- 수박출하상인(42명)과 간담회 등(2회)

○ 규격포장화 홍보 및 지도

- 경매시 규격화 상품과 비규격상품은 별도진열, 경매진행
- 산지출장시 규격포장의 잇점홍보
- 고추 포장채 지원 (500만원)

○ 원산지표시제 정착 계도

- 품말(진열상품), 표지(포장상품) 제작배부
- 중도매인교육

7. 평가결과

< 중장기발전계획 수립 및 실행 >

- 도매시장 환경변화에 따른 적절한 중장기발전계획 수립, 실행이 요구된다고 판단되며,
- 단계별 상장경매 추진계획, 영업활동 강화 등 기 수립한 바 있는 중장기계획의 체계적인 실행 노력이 부족하나
- 물량유치 확대를 위한 다양한 산지개발노력을 감안하여
- "미"로 평가함

< 공익성제고 노력 >

- 변질, 부패품에 대한 중도매인 손실보전 및 CC TV 설치 검토 등의 노력이 있어
- "미"로 평가함

< 정부시책에 대한 호응도 >

- 품질인증품에 대한 우대제는 추진실적이 미흡하나
- 수집상등록제의 조기정착 유도, 규격포장화 유도 노력 등을 감안하여
- "미"로 평가함

1. 지표명	산지개발 노력도	2. 평가항목	○ 산지개발계획 수립 및 내용 ○ 산지개발 활동실적 ○ 출하자에 대한 서비스제공		
3. 가중치	6	4. 등급	각항목	5. 득점	5.51
6. 추진실적					
<p>< 산지개발계획 수립 및 내용 ></p> <ul style="list-style-type: none"> ○ 분기별, 품목별, 지역별 산지활동계획 수립 <ul style="list-style-type: none"> - 관리품목, 지역 및 담당자 ○ 분기별 산지 중점개발계획 <ul style="list-style-type: none"> - 분기별 주요품목, 개발지역 ○ 산지수집홍보 및 영업활동강화계획 수립 <ul style="list-style-type: none"> - 2인 1조 홍보방식 채택 - 지역별, 품목별 경매사 책임제 도입 - 출하홍보 요원 위촉 운영 - 홍보물 제작 배포 계획 ○ 출하처(작목반) 별 선도자금 지원계획서(규모 720백만원) <p>< 산지개발 활동실적 ></p> <ul style="list-style-type: none"> ○ 출하독려 및 협의를 위한 출장 (83 회) ○ 산지 홍보활동반 운영 <ul style="list-style-type: none"> - 4개조 운영 (2인 1조) ○ 산지활동 노력으로 인한 성과 <ul style="list-style-type: none"> - 전년동기 대비 물량 22%증가, 금액 3%증가 . 물량 : ('94) 95,124톤 → ('95) 116,250 . 금액 : ('94) 36,581백만원 → ('95) 37,713 ○ 업무활성화를 통한 산지개발노력 <ul style="list-style-type: none"> - 영업부의 주간활동 보고, 주간계획 수립 등 산지활동 평가 ○ 경매사 1명 산지 장기채류 홍보 및 물량수집(고령지배추) <ul style="list-style-type: none"> - 채류 지역 : 강원 홍천군 내면 - 기간 : '95.7 - 8월 					

< 출하자에 대한 서비스제공 >

- 출하상담실 운영
 - 사무실 및 경매장 2개소
 - 상담일지 작성, 물량수집대장 별도작성
- 출하주휴게실 운영(1개소)
- 경매장내 대형선풍기 설치(2대)
- 생산자(단체)에 대한 토마토,오이 수확용기 무상대여
 - 플라스틱 상자 900개
- 무상운송차량 운영 (2대)
 - 운송실적 : 물량 1,925톤 (1,120회)
- 운송비 보조실적
 - 사유 : 무상운송차량으로 전량운송이 불가능한 경우 보조 (전액지원)
 - 실적 : 2건 (233 천원)
- 산지 홍보용 전화번호부 제작 배포
 - 제작부수 : 3,000부(4,500천원)
- 지역 및 품목별 전담경매사제 운영으로 양질의 서비스 제공
 - 경매사가 생산현지에서 생산자와 면담으로 선별작업,포장방법,출하물량 조절 등 지도
 - 해당물량에 대해 경매사가 직접경매 주관
- 출하주 판매대금 지급 온라인 이용제도
 - 홍보물 제작배포
- 팩스 1대(길곡 하내작목반), 사무실 집기(창녕 남지작목반)지원
- 펌뱅킹 시스템 운용계획 검토

7. 평가결과

< 산지개발계획 수립 및 내용 >

- 분기별 산지개발 및 영업활동 강화계획은 바람직하나
- 계획수립 운영의 탄력성, 체계성 등 효과적인 산지개발계획 수립 운용이 필요하다고 판단되어

○ "미"로 평가함

< 산지개발 활동실적 >

- 출하독려를 위한 다수의 산지출장을 실시하였고,
- 전년동기 대비 큰 폭의 물량 신장세를 거두는 등
- 산지개발 활동실적이 비교적 양호하여
- "우"로 평가함

< 출하자에 대한 서비스제공 >

- 고정출하주에 대한 출하용기 구입 지원, 무상운송차량 운영, 팩스지원 및 산지홍보용 전화번호부 제작 배부 등
- 출하주에 대한 서비스제공 노력이 양호하여
- "우"로 평가함

1. 지표명	공정거래 노력도	2. 평가항목	<ul style="list-style-type: none"> ○ 상장경매정착 노력 ○ 정부, 개설자, 관리사무소(공사)로부터의 시정명령등의 사례 ○ 거래내용 공개 및 유통정보 제공 노력 ○ 판매원표 관리실태 		
3. 가중치	10	4. 등급	각항목	5. 득점	8.76
6. 추진실적	<p>< 상장경매정착 노력 ></p> <ul style="list-style-type: none"> ○ 자체 유통거래질서 단속반 편성운영(3개조 9명) <ul style="list-style-type: none"> - 위탁거래행위 단속, 거래질서 위반행위 단속 - 각서징구 및 자체경고 (3명) ○ 합동지도 단속반 운영 (4개사 공통) <ul style="list-style-type: none"> - 관리사무소 및 법인 합동 - 4개조 편성운영 ○ 상장경매추진계획 수립 및 운영 <ul style="list-style-type: none"> - 시행시기 : '95.3.1 - - 경매시간 : 과일,과채, 기타 채소 등 탄력적인 시간대별 운영 - 경매방법 <ul style="list-style-type: none"> . 과일류 : 전량 경매장 하차후 이동식경매 . 과채류 : 하차후 이동식경매 및 샘플경매 병행(박스류) . 채소류 : 차량경매장에서 주차상태로 차량경매 - 조치사항 <ul style="list-style-type: none"> . 시행전 중도매인 및 직원에 대한 교육실시(자체2회, 외부 2회) . 상장경매 및 유통거래 질서확립을 위한 타도매시장 견학(기락동, 부산, 광주) ○ 중도매인에 대한 판매처 주선으로 몰량분산 도모 <ul style="list-style-type: none"> - 재래시장 도매상인, 동아백화점, 호텔 등 ○ 경매장내 수은등 및 나트륨등 보수(153천원) ○ 채소류 및 과채류 상장경매 정착화 조기 실현방안 수립 <ul style="list-style-type: none"> - 경매시간 : 수시경매 → 시간대별 고정경매 - 중도매인의 경매참여 홍보방안 - 대금결제방법 - 경매후 차량해산 방법 ○ 과일류, 채소류 중도매인 영입('95말)방안 마련 <ul style="list-style-type: none"> - 대상인원 : 과일 10명, 채소 10명 ○ 차량단위 경매장 운영계획 수립 <ul style="list-style-type: none"> - 경매방법, 경매장 관리방안 등 				

< 정부, 개설자, 관리사무소(공사)로부터의 시정명령등의 사례 >

○ 사례없음

< 거래내용 공개 및 유통정보 제공 노력 >

○ 경매현황 게시판 설치 운영

- 과일, 채소경매장 (2개소)
- 주요 품목별, 등급별 경락가격 기재

○ 신문 및 대중매체에 대한 시세 제공

- 영남일보, KBS, 한국은행, 경북통계사무소 등

○ 정산서 및 경락가격 통보

- 팩스 및 전화

○ 경매시 소형녹음기 사용

- 문제발생시 녹음테이프 확인

○ 경매기록부 확인

- 출하주 요청시 공개

< 판매원표 관리실태 >

○ 판매원표 관리

- 자체 일련번호 부여관리

○ 판매원표 정정실태

- 가격정정 사례는 원칙적으로 없음
- 정정 불가피시 경매사 정정후 담당이사 보고
- 하자발생시 출하주, 중도매인, 회사 협의거쳐 수정
- 경매 운용상 불매, 보전 등 입하물량의 경락가 변동이 발생하는 소정신청서를 대체 운영

7. 평가결과

< 상장경매정착 노력 >

○ 상장경매 추진을 위한 자체추진계획 수립 운영은 바람직하나

○ 채소류 상장경매에 대한 근본적인 개선노력이 요구된다고 판단되어

○ "미"로 평가함

< 정부, 개설자, 관리사무소(공사)로부터의 시정명령등의 사례 >

- 지적사례가 없으나 타도매시장의 사례를 감안하여
- "미"로 평가함

< 거래내용 공개 및 유통정보 제공 노력 >

- 경매현황게시판 운영, 신문 및 유관기관에 대한 시세정보제공을 추진하였으나
- 전년도 수준의 유통정보제공 노력이라 판단되어
- "미"로 평가함

< 판매원표 관리실태 >

- 판매원표 관리체계가 다소 미흡하여
- "미"로 평가함

1. 지표명	경매최저가격제시제 및 손실보전제 운영	2. 평가항목	○ 경매최저가격제시제 운영실태 및 실적 ○ 손실보전 기금적립 및 운영실태		
3. 가중치	4	4. 등급	각항목	5. 득점	3.38
6. 추진실적	<p>< 경매최저가격제시제 운영실태 및 실적 ></p> <ul style="list-style-type: none"> ○ 운영방법 <ul style="list-style-type: none"> - 입찰증 발급시 최저가격제시경우 기재(연락처, 주소, 송금할 통장계좌번호) - 최저가격 미달시는 우선 불매처리 한후 출하주와 상의하여 적정시세로 경락 - 유찰시 출하주 협의후 판매 또는 경매사, 중도매인, 출하주와 의논하여 가격절충하는 방법도 시행 - 불락시 물품 출하주에 인도 (차량편 알선) ○ 최저가격 제시제의 홍보는 지속적으로 하고 있으나 실적은 크게 없음 <p>< 손실보전 기금적립 및 운영실태 ></p> <ul style="list-style-type: none"> ○ 추진실적 없음 * 손실보전 실적 : 140 건, 15,512천원(출하주) <ul style="list-style-type: none"> - 지역내 평균시세와 차액보전 * 담당 경매사의 판단에 의해 보전신청, 대표이사 결재후 지급 				
7. 평가결과	<p>< 경매최저가격제시제 운영실태 및 실적 ></p> <ul style="list-style-type: none"> ○ 최저가격제시제에 대한 홍보 노력 및 최저가격제시제의 일부 운영사례가 있으나 ○ 주로 관행에 따른 구두제시 운영을 하고 있어 ○ "미"로 평가함 <p>< 손실보전 기금적립 및 운영실태 ></p> <ul style="list-style-type: none"> ○ 손실보전기금적립 및 운영실적은 없으나 ○ 관행에 따른 시세보상 운영을 하고 있어 ○ "양"으로 평가함 				

1. 지표명	경매효율화 노력도	2. 평가항목	<ul style="list-style-type: none"> ○ 우수출하주, 품질인증품, 대량출하품에 대한 우대조치 ○ 출하자에 대한 규격포장화 유도 		
3. 가중치	6	4. 등급	각항목	5. 득점	4.88
6. 추진실적	<p>< 우수출하주, 품질인증품, 대량출하품에 대한 우대조치 ></p> <ul style="list-style-type: none"> ○ 품질인증품에 대한 우대사항 <ul style="list-style-type: none"> - 별도진열 우선경매실시 - 장려금 우대지원 (2%) - 출하실적 거의 없음 ○ 대량출하품에 대한 우대사항 <ul style="list-style-type: none"> - 작목반별 구분진열로 시세의 안정성 유도 - 출하장려금 차등지원 (1 - 1.5%) <p>< 출하자에 대한 규격포장화 유도 ></p> <ul style="list-style-type: none"> ○ 규격, 비규격 출하품 분리진열로 경매시 차등 판매 <ul style="list-style-type: none"> - 규격포장품 우선경매 실시 ○ 경매현장에서의 포장규격화 잇점 설명 <ul style="list-style-type: none"> - 유리한 시세, 소비자 선호도 등 				
7. 평가결과	<p>< 우수출하주, 품질인증품, 대량출하품에 대한 우대조치 ></p> <ul style="list-style-type: none"> ○ 특별한 추진실적이 없어 ○ "양"으로 평가함 <p>< 출하자에 대한 규격포장화 유도 ></p> <ul style="list-style-type: none"> ○ 규격출하품 우선경매실시 이외 추진노력이 미흡하여 ○ "양"으로 평가함 				

1. 지표명	경매사 확보 및 활용	2. 평가항목	○ 경매사 전문화 노력		
3. 가중치	2	4. 등급	우	5. 득점	1.88
6. 추진실적	<p>○ 소부류별 구분 운영</p> <p>- 과일류(1), 과채류(2), 버섯류(1), 과채.채소(4)로 구분 운영</p>				
7. 평가결과	<p>○ 소부류별로 비교적 전문화되어 있어</p> <p>○ "우"로 평가함</p>				

1. 지표명	대금결제능력	2. 평가항목	○ 대금결제의 신속성 및 출하자의 이의 제기		
3. 가중치	3	4. 등급	우	5. 득점	2.81
6. 추진실적	<ul style="list-style-type: none"> ○ 판매대금 지급방법 : 판매후 현금지급 및 송금처리 <ul style="list-style-type: none"> - 당일지급 : 발생건수의 20%정도 - 경매익일송금 : 40%정도 - 후일지급 및 송금 : 40%미만 ○ 출하자의 이의제기 사례없음 				
7. 평가결과	<ul style="list-style-type: none"> ○ 판매대금은 경매당일 지급 및 익일송금 등 대금결제가 원활히 이루어지고 있으며 ○ 출하자의 이의제기 사례가 없어 ○ "우"로 평가함 				

1. 지표명	중도매인 보증금 관리	2. 평가항목	○ 중도매인 보증금 관리실태		
3. 가중치	2	4. 등급	미	5. 득점	1.75
6. 추진실적	<ul style="list-style-type: none"> ○ 보증금 및 담보현황 <ul style="list-style-type: none"> - 보증금 : 300만원 (채소류 100만원) - 담 보 : 현금, 부동산, 지급보증 ○ 보증금 및 담보설정 현황 <ul style="list-style-type: none"> - 총계 : 643백만원 (현금 168, 기타 475) ○ 개인별 현황 <ul style="list-style-type: none"> - 최고 : 70 백만원 - 최저 : 3 백만원 - 평균 : 8 백만원 ○ 보증금 관리 <ul style="list-style-type: none"> - 별도통장 불입관리 - 법인운영자금과 혼용사용 				
7. 평가결과	<ul style="list-style-type: none"> ○ 거래규모에 따라 보증금의 차등을 두는 것은 합리적이거나 ○ 법인운영자금과 혼합관리 하는 것은 부적절하여 ○ "미"로 평가함 				

1. 지표명	하역업무관리	2. 평가항목	○ 하역업무 효율화 노력		
3. 가중치	3	4. 등급	양	5. 득점	2.44
6. 추진실적	<p>○ 하역관리</p> <ul style="list-style-type: none"> - 하역반원 : 20명(2개조 편성 주.야 교대) - 수박 정수기지 아르바이트생 고용 - 교육실시 (월회) - 하역반 대기실 운영 (2개소) <p>○ 하역료 결정 ('95결정)</p> <ul style="list-style-type: none"> - 하역반과 법인 협의 <p>○ 하역장비 보유 및 기타 제지원 현황</p> <ul style="list-style-type: none"> - 리어카 5대, 저울 3대 - 플로버섯 적재용 상자 500개 - 수박 적재용 아대(1,000개) 제작 <p>○ 과일 8개 품목의 규격.비규격품 하역료 차등</p> <ul style="list-style-type: none"> - 10kg 박스 130원, 상자 250원 				
7. 평가결과	<p>○ 효율적인 하역업무 유도를 위한 규격 또는 비규격품의 차별적인 하역료 징수 등의 노력은 있으나</p> <p>○ 전반적인 하역업무 효율화 노력은 미흡하다고 판단되어</p> <p>○ "양"으로 평가함</p>				

1. 지표명	시장환경 및 시설물 관리	2. 평가항목	<ul style="list-style-type: none"> ○ 관리구역내 청소상태 ○ 시설물의 임의변경 및 불법시설물의 설치 여부 ○ 차량소통 및 주차질서 확립노력 		
3. 가중치	5	4. 등급	각항목	5. 득점	4.64

6. 추진실적

< 관리구역내 청소상태 >

- 자체 청소체계 운영
 - 청소용 페이로다 2대, 운반용 11톤 화물차 운영
 - 반입물량 품목에 따라 쓰레기 수거비용 징수, 해당 중도매인 부담
- 청소 공동관리구역 전담인부 채용 운영
 - 각 법인별 1명씩 채용 운영(인건비 월 100만원 부담)
 - 경매장 퇴적물 제거를 위한 물청소 실시, 분무방역 실시 등
- 환경미화위원회 구성 운영
 - 총인원 : 27명 (법인, 중도매인등 참여)
 - 활동 : 매일 08 - 09까지 1시간(매월 첫째, 금요일 월례회의 개최)
 - . 도매시장내 차량질서, 대청소지도, 오물투기자 단속 등
- 개설자 평가 : 우

< 시설물의 임의변경 및 불법시설물의 설치 여부 >

- 시설물의 임의변경 및 불법시설물 없음
- 개설자 평가 : 수

< 차량소통 및 주차질서 확립노력 >

- 출입차량 통제
 - 관리사무소와 입주 각법인
 - 경매차량 대기소 설치(3개소)
- 시장내 일방통행 실시
 - 농산 A동 주변의 주통로를 일방통행화
- 주차질서 단속요원 운영(1명)
 - 오전8시부터 차량경매장에 상주하여 경매대기차량의 순차적 주차유도
 - 경매후 반출차량의 질서유지 등

- 도매시장내 차량 일방통행제 시행
 - 도매시장 외곽 도로변에 직원을 배치 매일 차량교통 정리
 - A,B조 10명이 요일별 당번제 실시
- 개설자 평가 : 미

7. 평가결과

< 관리구역내 청소상태 >

- 대구시 평가를 적용하여
- "우"로 평가함

< 시설물의 임의변경 및 불법시설물의 설치 여부 >

- 대구시 평가를 감안하여
- "우"로 평가함

< 차량소통 및 주차질서 확립노력 >

- 대구시 평가를 적용하여
- "미"로 평가함

1. 지표명	평가관리	2. 평가항목	○ 자료제출의 적정성 및 신뢰도		
3. 가중치	2	4. 등급	미	5. 득점	1.75
6. 추진실적	<ul style="list-style-type: none"> ○ 제출자료 신뢰도 : 보통 ○ 자료제출 적절성 : 양호 ○ 평가업무 관리 : 보통 				
7. 평가결과	<ul style="list-style-type: none"> ○ 일부분을 제외하고는 제출자료의 신뢰도가 비교적 무난하고 ○ 자료제출의 적절성 및 평가업무관리가 비교적 원활하게 수행되어 ○ "미"로 평가함 				

1. 지표명	업무전산화	2. 평가항목	○ 업무전산화 여부 및 운영체제		
3. 가중치	2	4. 등급	미	5. 득점	1.75
6. 추진실적	<p>○ 업무전산화 : 판매정산관리는 전산화되었으나 회계관리업무는 전산화 미비</p> <ul style="list-style-type: none"> - 판매정산관리 : 출하주관리, 미수금 및 정산서 관리 등 - 회계관리업무 전산화 미비 <p>○ LAN 5인용 추가설치</p> <p>○ 전산관리 : 전담직원 운용 (1명)</p> <p>○ '96년 전산시스템 재구성계획</p> <ul style="list-style-type: none"> - 소요경비 : 85백만원 				
7. 평가결과	<p>○ 판매정산업무는 전산화되었으나 회계관리업무는 전산화가 미비되어</p> <p>○ "미"로 평가함</p>				

1. 지표명	조직구성 및 운영의 적절성	2. 평가항목	○ 조직구성의 합리성 및 운영관리 체계		
3. 가중치	4	4. 등급	미	5. 득점	3.50

6. 추진실적

○ 조직도 (2부 2과)

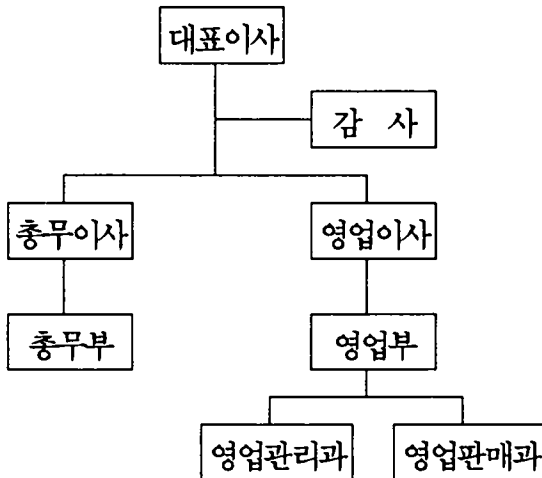

○ 인원현황

구분	계	임원	부장	차장	과장	기타
인원	25	3	2	-	1	19

- 비상근이사 4명 미포함

7. 평가결과

- 업무분야별 전담조직을 설치, 운영하고 있으나
- 조직규모 대비 중간관리층의 미비로 체계적인 업무추진 기반이 미흡하다고 판단되어
- "미"로 평가함

여 백

대한청과

여 백

대한청과

I. 평가결과 요약

1. 종합득점

구 분	가 중 치	득 점	총 합 평 가
계량지표	43	35.07	부 진
비계량지표	57	49.26	
계	100	84.33	

2. 평가부문별 득점현황

평 가 부 문	가 중 치	득 점
계	100	84.33
1. 종합경영관리	8	7.07
2. 산지개발 및 집하노력	17	13.98
3. 공정거래노력	35	28.70
4. 업무수행능력	25	21.49
5. 경영합리화	15	13.09

3. 총 평

【 우수한 부문 】

- 원산지표시제 지도 및 수집상등록제 조기정착 유도
- 상장경매 정착 노력
- 규격포장 출하 유도 노력
- 전산화를 통한 업무효율화 도모

【 개선을 요하는 부문】

- 체계적인 산지개발계획 수립. 운영을 통한 물량유치 노력
- 상장경매 정착을 위한 효과적인 개선 노력
- 최저가격제시제 및 손실보전제 운영의 체계화
- 하역업무 효율화 노력
- 법인 기능 강화를 위한 조직체제 정비

II. 계량지표 평가결과

지 표 명	산 식	가중치	실적	득점
계		43	(%)	35.07
1. 선도자금 운영비율	$\frac{\text{일평균 선도자금 운용액}}{\text{일평균 거래금액}} \times 100$	3	209	2.51
2. 출하장려금 지급 실적	$\frac{\text{출하장려금 지급액}}{\text{총거래 금액}} \times 100$	3	0.87	2.76
3. 거래점유율	$\frac{\text{해당 도매시장법인 거래실적}}{\text{소속 도매시장 총거래실적}} \times 100$	5	29.32	3.83
4. 상장경매율	$\frac{\text{상장경매실적}}{\text{총 거래실적}} \times 100$	12	12.90	9.00
5. 경매효율화 노력도 ○경매장 단위면적 당 경매실적	$\frac{\text{경매량}}{\text{경매장 면적}}$	3	3.95	2.29
6. 경매사확보 및 활용 ○경매사 확보율	$\frac{\text{실제 경매사 수}}{\text{일 거래량}} \times 100$	3	2.06	2.50
7. 교육실적 가. 유통교육 참여율	$\frac{\text{교육참석 인원}}{\text{교육대상 인원}} \times 100$	1	85.71	0.86

지 표 명	산 식	가중치	실적	득점
나. 자체교육실적	$\frac{\text{교육이수자수}}{\text{입직원수}} \times 100$	1	55.00	0.75
8. 대금결제능력	$\frac{\text{유동자산}}{\text{1회전 운전자금}} \times 100$	3	76.87	2.61
9. 자본금 및 자기 자본 확보수준				
가. 자본금 확보 수준	$\frac{\text{자본금}}{\text{총거래금액}} \times 100$	3	4.67	2.79
나. 자기자본비율	$\frac{\text{자기자본}}{\text{총자본}} \times 100$	2	61.84	1.90
10. 비용절감노력				
가. 인건비당 부가가치생산성	$\frac{\text{부가가치}}{\text{인건비}} \times 100$	2	125.35	1.62
나. 영업수지비율	$\frac{\text{영업비용}}{\text{영업수익}} \times 100$	2	97.97	1.65

Ⅲ. 비계량지표 평가결과

지표명	평가항목	가중치	등급	득점
계		57		49.26
1. 종합경영지표	<ul style="list-style-type: none"> ○ 중장기 발전계획 수립 및 실행 ○ 공익성 제고노력 ○ 정부시책에 대한 호응도 	(8) 3 2 3	미 양 우	2.63 1.63 2.81
2. 산지개발노력도	<ul style="list-style-type: none"> ○ 산지개발계획 수립 및 내용 ○ 산지개발 활동실적 ○ 출하자에 대한 서비스 제공 	(6) 2 2 2	미 양 가	1.75 1.63 1.50
3. 공정거래 노력도	<ul style="list-style-type: none"> ○ 상장경매 정착 노력 ○ 정부, 개설자, 관리사무소(공사)로부터의 시정명령 등의 사례 ○ 거래내용 공개 및 유통정보 제공 노력 ○ 판매원표 관리실태 	(10) 3 2 2 3	미 미 우 미	2.63 1.75 1.88 2.63
4. 경매최저가격제시제 및 손실보전제 운영	<ul style="list-style-type: none"> ○ 경매최저가격제시제 운영실태 및 실적 ○ 손실보전 기금적립 및 운영실태 	(4) 2 2	양 양	1.63 1.63

지 표 명	평 가 항 목	가중치	등 급	득 점
5. 경매효율화 노력도	○ 우수출하주, 품질인증품, 대량출하품에 대한 우대조치	(6) 3	미	2.63
	○ 출하자에 대한 규격포장화 유도	3	미	2.63
6. 경매사 확보 및 활용	○ 경매사 전문화 노력	(2)	양	1.63
7. 대금결제능력	○ 대금결제의 신속성 및 출하자의 이의 제기	(3)	우	2.81
8. 중도매인 보증금 관리	○ 중도매인 보증금 관리실태	(2)	가	1.50
9. 하역업무 관리	○ 하역업무 효율화 노력	(3)	양	2.44
10. 시장 환경 및 시설물 관리	○ 관리구역내 청소상태	(5) 2	우	1.88
	○ 시설물의 임의 변경 및 불법 시설물의 설치 여부	2	우	1.88
	○ 차량소통 및 주차질서 확립노력	1	미	0.88
11. 평가관리	○ 자료제출의 적정성 및 신뢰도	(2)	미	1.75
12. 업무전산화	○ 업무전산화 여부 및 운영체계	(2)	우	1.88
13. 조직구성 및 운영의 적절성	○ 조직구성의 합리성 및 운영관리체계	(4)	양	3.25

IV. 평가지표별 평가결과

< 계량지표 >

1. 지표명	선도자금 운영비율	2. 평가기준	$\frac{\text{일평균 선도자금 운용액}}{\text{일평균 거래금액}} \times 100$		
3. 가중치	3	4. 평점	83.51	5. 득점	2.51
6. 추진실적	<p> $\left[\begin{array}{l} \circ \text{ 일평균 선도자금 운용액 : 73 백만원} \\ \circ \text{ 일평균 거래금액 : 35 백만원} \end{array} \right] \Rightarrow \circ \text{ 선도자금 운영비율}$ $= \frac{73 \text{ 백만원}}{35 \text{ 백만원}} \times 100 = 209\%$ </p>				

1. 지표명	출하장려금 지급 실적	2. 평가기준	$\frac{\text{출하장려금 지급액}}{\text{총거래금액}} \times 100$		
3. 가중치	3	4. 평점	91.96	5. 득점	2.76
6. 추진실적	<p> $\left[\begin{array}{l} \circ \text{ 출하장려금 지급액 : 112 백만원} \\ \circ \text{ 총거래금액 : 12,859 백만원} \end{array} \right] \Rightarrow \circ \text{ 출하장려금 지급율}$ $= \frac{112 \text{ 백만원}}{12,859 \text{ 백만원}} \times 100 = 0.87\%$ </p>				

1. 지표명	거래점유율	2. 평가기준	$\frac{\text{해당 도매시장법인 거래실적}}{\text{소속 도매시장 총거래실적}} \times 100$		
3. 가중치	5	4. 평점	76.60	5. 득점	3.83
6. 추진실적	<div style="display: flex; align-items: center;"> <div style="border-left: 1px solid black; border-right: 1px solid black; padding: 10px; margin-right: 20px;"> <ul style="list-style-type: none"> ○ 해당 도매시장법인 거래실적 <ul style="list-style-type: none"> - 물량 : 88,700 M/T - 금액 : 12,859 백만원 ○ 소속 도매시장 총거래실적 <ul style="list-style-type: none"> - 물량 : 332,297 M/T - 금액 : 135,364 백만원 </div> <div style="margin-right: 20px;">⇒ ○ 비율</div> <div style="border-left: 1px solid black; border-right: 1px solid black; padding: 10px;"> <ul style="list-style-type: none"> 물량 : $\frac{88,700 \text{ M/T}}{332,297 \text{ M/T}} \times 100 = 26.69\%$ 금액 : $\frac{12,859 \text{ 백만원}}{135,364 \text{ 백만원}} \times 100 = 9.50\%$ </div> </div> <p style="margin-top: 20px;">(점유율) : $(26.69\% \times 0.3) + (9.50\% \times 0.7) = 14.66\%$ (조정) : $14.66\% \times 4/2 = 29.32\%$</p>				

1. 지표명	상장경매율	2. 평가기준	$\frac{\text{상장경매실적}}{\text{총 거래실적}} \times 100$		
3. 가중치	12	4. 평점	75	5. 득점	9.00
6. 추진실적	<div style="display: flex; align-items: center;"> <div style="border-left: 1px solid black; border-right: 1px solid black; padding: 10px; margin-right: 20px;"> <ul style="list-style-type: none"> ○ 총 거래실적 <ul style="list-style-type: none"> - 물량 : 88,700 M/T - 금액 : 12,859 백만원 ○ 상장경매실적 <ul style="list-style-type: none"> - 물량 : 11,442 M/T - 금액 : 1,659 백만원 </div> <div style="margin-right: 20px;">⇒ 비율</div> <div style="border-left: 1px solid black; border-right: 1px solid black; padding: 10px;"> <ul style="list-style-type: none"> 물량 : $\frac{11,442 \text{ M/T}}{88,700 \text{ M/T}} \times 100 = 12.90\%$ 금액 : $\frac{1,659 \text{ 백만원}}{12,859 \text{ 백만원}} \times 100 = 12.90\%$ </div> </div> <p style="margin-top: 20px;">(경매율) : $(12.90\% \times 0.3) + (12.90\% \times 0.7) = 12.90\%$</p>				

1. 지표명	경매 효율화 노력도	2. 평가기준	경매장 단위면적 당 경매실적 = $\frac{\text{경매량}}{\text{경매장 면적}}$		
3. 가중치	3	4. 평점	76.32	5. 득점	2.29
6. 추진실적	<p>○ 경매물량 : 11,442 톤 ○ 경매금액 : 1,659 백만원 ○ 경매장면적 : 1,162 m²</p> $\Rightarrow \text{실적} \left[\left(\frac{11,442\text{톤}}{1,162\text{m}^2} \right) \times 0.3 \right] + \left[\left(\frac{1,659\text{백만원}}{1,162\text{ m}^2} \right) \times 0.7 \right]$ $= 3.95$				

1. 지표명	경매사 확보 및 활용	2. 평가기준	경매사 확보율 = $\frac{\text{실제경매사수}}{\text{일 거래량}} \times 100$		
3. 가중치	3	4. 평점	83.43	5. 득점	2.50
6. 추진실적	<p>○ 실제경매사수 : 5 명 ○ 일 거래량 : 243 M/T</p> $\Rightarrow \text{확보율} = \frac{5\text{명}}{243\text{M/T}} \times 100 = 2.06\%$				

1. 지표명	교육실적	2. 평가기준	$\text{유통교육참여율} = \frac{\text{교육참석인원}}{\text{교육대상인원}} \times 100$		
3. 가중치	1	4. 평점	85.71	5. 득점	0.86
6. 추진실적	<p> $\left[\begin{array}{l} \circ \text{ 교육참석인원 : 6명} \\ \circ \text{ 교육대상인원 : 7명} \end{array} \right] \Rightarrow \circ \text{ 참여율} = \frac{6 \text{명}}{7 \text{명}} \times 100 = 85.71\%$ </p>				

1. 지표명	교육실적	2. 평가기준	$\text{자체 교육실적} = \frac{\text{교육이수자수}}{\text{임직원수}} \times 100$		
3. 가중치	1	4. 평점	75	5. 득점	0.75
6. 추진실적	<p> $\circ \text{ 자체교육실적} = \frac{11 \text{명}}{20 \text{명}} \times 100 = 55\%$ </p>				

1. 지표명	대금결제능력	2. 평가기준	$\frac{\text{유동자산}}{\text{1회전 운전자금}} \times 100$		
3. 가중치	3	4. 평점	86.93	5. 득점	2.61
6. 추진실적	<p>○ 유동자산 : 824 백만원</p> <p>○ 1회전 운전자금 : 1,072 백만원</p> <p>⇒ ○ 확보율 = $\frac{824 \text{ 백만원}}{1,072 \text{ 백만원}} \times 100 = 76.87\%$</p> <p>※ 유동자산은 분기말 유동자산의 평균치 적용</p>				

1. 지표명	자본금 및 자기자본 확보수준	2. 평가기준	자본금 확보수준 $= \frac{\text{자본금}}{\text{총거래금액}} \times 100$		
3. 가중치	3	4. 평점	92.87	5. 득점	2.79
6. 추진실적	<p>○ 자본금 : 600 백만원</p> <p>○ 총거래금액 : 12,859백만원</p> <p>⇒ ○ 비율 = $\frac{600 \text{ 백만원}}{12,859 \text{ 백만원}} \times 100 = 4.67\%$</p>				

1. 지표명	자본금 및 자기자본 확보수준	2. 평가기준	자기자본 비율 = $\frac{\text{자기자본}}{\text{총자본}} \times 100$		
3. 가중치	2	4. 평점	95.09	5. 득점	1.90
6. 추진실적	<p> $\left[\begin{array}{l} \circ \text{ 자기자본 : } 559 \text{ 백만원} \\ \circ \text{ 총 자 본 : } 904 \text{ 백만원} \end{array} \right] \Rightarrow \text{비율} = \frac{559 \text{ 백만원}}{904 \text{ 백만원}} \times 100 = 61.84\%$ </p>				

1. 지표명	비용절감노력	2. 평가기준	인건비 당 부가가치 생산성 = $\frac{\text{부가가치}}{\text{인건비}} \times 100$		
3. 가중치	2	4. 평점	81.12	5. 득점	1.62
6. 추진실적	<p> \circ 부가가치 : 451,651천원 - 법인세차감전순이익 : 22,625 - 임차료 : 62,482 - 인건비 : 360,305 - 조세공과 : 6,239 - 금융비용 : 0 - 감가상각비 : 0 \circ 인건비 : 360,305천원 $\Rightarrow \frac{\text{부가가치 } 451,651\text{천원}}{\text{인건비 } 360,305\text{천원}} \times 100 = 125.35\%$ </p>				

1. 지표명	비용절감노력	2. 평가기준	영업수지비율 $= \frac{\text{영업비용}}{\text{영업수익}} \times 100$		
3. 가중치	2	4. 평점	82.74	5. 득점	1.65
6. 추진실적	<div style="display: flex; align-items: center; justify-content: center; gap: 20px;"> <div style="display: flex; flex-direction: column; gap: 10px;"> <ul style="list-style-type: none"> ○ 영업비용 : 819 백만원 ○ 영업수익 : 836 백만원 </div> <div style="font-size: 2em;">}</div> <div style="display: flex; align-items: center;"> \Rightarrow $\text{비율} = \frac{819 \text{ 백만원}}{836 \text{ 백만원}} \times 100 = 97.97\%$ </div> </div>				

< 비계량지표 >

1. 지표명	종합경영지표	2. 평가항목	<ul style="list-style-type: none"> ○ 중장기발전계획 수립 및 실행 ○ 공익성 제고노력 ○ 정부시책에 대한 호응도 		
3. 가중치	8	4. 등급	각항목	5. 득점	7.07

6. 추진실적

< 중장기발전계획 수립 및 실행 >

1. 중장기 발전계획 수립 ('94 - '98)

- 법인 기능강화를 위한 조직보강
 - 신규직원채용, 경매사보강, 직제개편
- 자본금 증자 추진 ('96) 3억원
- 자기자본비율 제고 및 타인자본 활용방안
- 수집상 양성화 지원노력
- 업무전산화 추진
 - ('95) 전산기기도입 및 판매정산업무 전산화
- 정보전달기능의 강화 ('95 - '98)

2. '95 추진실적

- 조직보강 (경매업무의 효율적추진 및 활성화)
 - 판매부서 신규직원 채용 (2명)
 - 경매사 양성 (6명)
 - 직제개편 : 영업채류 상장경매 대비
 - (기존) 1부 2과 2계 → (변경) 2부 2과 4계
 - 영업과를 폐지 판매부로 승격
 - 임원의 과다에 따른 비효율성 해소노력으로 각임원 업무분장 실시
- 자기자본비율 : ('94) 80 % → ('95) 62 %
 - 당기순이익 22백만원
- 수집상등록제에 대한 홍보 및 지도
 - 홍보전단 1,000부 제작배포
 - 출하선도자금 지원 세부요령 홍보
 - 경매장내에 공고문 게시

○ 업무전산화

- 수탁판매, 회계업무 전산화 완료
- 판매정산관리 : 출하추관리, 미수금 및 정산서 관리 등
- 회계관리업무 : 채무회계, 자금관리, 세무관리 등

○ 회사 전산화에 따른 PC통신 이용과 각종 언론매체에 농산물 경락가격 시세동향과 입하수량을 공개

< 공익성제고 노력 >

○ 중도매인에 대한 세무지도 및 지원

- 홍보공문 발송 및 세무교육 실시(73명)
 - 부가가치세, 소득세 신고 및 지도
 - 일반과세 전환 대상자에 대한 세무장부 기장요령 등

< 정부시책에 대한 호응도 >

○ 품질인증품 정착제도

- 홍보대상 : 전중도매인(홍보문안 발송, 농검의 품질인증 내역 현장게시)
- 장려금 우대

○ 수집상등록제에 대한 홍보 및 지도

- 홍보전단 1,000부 제작배포
- 출하선도자금 지원 세부요령 홍보
- 경매장내에 공고문 게시
- 등록자에 대해 표준송장의 징구와 판매원표상 수집상 등록번호를 기재관리 함으로 제도정착 유도

○ 우수출하주 등록 및 우대에 관한 홍보

- 카탈로그 제작 배포(2,200부)
- 홍보용 전단(1,000부)

○ 규격포장화 홍보

- 카탈로그 작성(쓰레기줄이기 내용 포함)

○ 원산지표시제 지도 및 스티커 제작 지급

- 대상 : 망 양파 미늘 품목
- 농검의 단속사례 등을 중도매인, 출하주 등에 홍보

7. 평가결과

< 중장기발전계획 수립 및 실행 >

- 조직보강, 수집상지원, 업무전산화 등 분야별 추진계획이 수립되었으며

- 법인 기능강화를 위한 조직개편, 직원보강, 판매 및 회계업무 전산화 노력은 바람직 하나
- 일부 계획은 세부추진계획이 수립되지 않아 구체성이 결여되었고 추진실적도 미흡하다고 판단되어
- "미"로 평가함

< 공익성 제고 노력 >

- 중도매인에 대한 세무지도 노력이 있으나
- 기타 추진실적이 미흡하여
- "양"으로 평가함

< 정부시책에 대한 호응도 >

- 품질인증품에 대한 우대제는 추진실적이 미흡하나
- 수집상등록제의 조기정착 유도, 규격포장화 및 원산지표시제 유도 노력 등
- 전년 대비 적극적인 추진노력이 인정되어
- "우"로 평가함

1. 지표명	산지개발 노력도	2. 평가항목	<ul style="list-style-type: none"> ○ 산지개발계획 수립 및 내용 ○ 산지개발 활동실적 ○ 출하자에 대한 서비스제공 		
3. 가중치	6	4. 등급	각항목	5. 득점	4.88
6. 추진실적	<p>< 산지개발계획 수립 및 내용 ></p> <ul style="list-style-type: none"> ○ 시기별, 품목별, 지역별 산지활동계획 수립 ○ 물량집하능력 제고를 위한 계획수립 시행 <ul style="list-style-type: none"> - 선도자금 운영 : 년 146백만원 지원 - 출하장려금 (일반 출하금액의 1%) (우수 출하금액의 2%) ○ 산지수집활동반 구성운영 계획 수립 및 운영 <ul style="list-style-type: none"> - 구성 : 6명 (영업이사4, 판매부직원2) ○ 매월말 산지활동계획서 수립 시행 <ul style="list-style-type: none"> - 수집활동 상설반에서 계획수립 산지활동 - 월별, 품목, 지역, 활동내역정리 등 <p>< 산지개발 활동실적 ></p> <ul style="list-style-type: none"> ○ 출하독려 및 협의를 위한 출장 (48회) ○ 산지수집활동반 구성운영 <ul style="list-style-type: none"> - 6명(임원 4, 직원 2) ○ 취약품목에 대한 수집강화 <ul style="list-style-type: none"> - 품목 : 박스품목중 감자, 고구마, 당근 등 서류 - 수집물량 ('94) 235톤 → ('95) 343톤 ○ 산지활동 노력 결과 <ul style="list-style-type: none"> - 전년동기 대비 물량 4% 감소, 금액 50% 감소 · 물량 ('94) 92,723 톤 → ('95) 88,700 · 금액 ('94) 25,475 백만원 → ('95) 12,859 				

< 출하자에 대한 서비스제공 >

- 출하상담실 운영
 - 사무실 (1개소)
 - 출하상담일지 작성
- 출하주 휴게실 운영 (1개소)
- 비료지원 : 경북 영양 소재 출하주 1인 (배추 1,800평)

7. 평가결과

< 산지개발계획 수립 및 내용 >

- 월별 산지활동계획 수립, 운영은 바람직하나
- 계획수립 운영의 탄력성, 체계성 등 효과적인 산지개발계획 수립 운영이 필요하다고 판단되어
- "미"로 평가함

< 산지개발 활동실적 >

- 취약품목 수집강화, 출하독려를 위한 산지출장 등의 실적은 있으나
- 전반적인 산지개발활동실적은 미흡하다고 판단되어
- "양"으로 평가함

< 출하자에 대한 서비스제공 >

- 출하상담실 및 휴게실 운영이외의 기타 실적이 미흡하여
- "가"로 평가함

1. 지표명	공정거래 노력도	2. 평가항목	<ul style="list-style-type: none"> ○ 상장경매정착 노력 ○ 정부, 개설자, 관리사무소(공사)로부터의 시정명령등의 사례 ○ 거래내용 공개 및 유통정보 제공 노력 ○ 판매원표 관리실태 		
--------	----------	---------	--	--	--

3. 가중치	10	4. 등급	각항목	5. 득점	8.89
--------	----	-------	-----	-------	------

6. 추진실적					
---------	--	--	--	--	--

< 상장경매정착 노력 >

- 자체 상장경매 추진계획 수립, 시행
 - 내용 : 조직개편, 자금, 시설 및 업무개선, 경매사보강 등
 - 세부추진내용
 - 추진반 구성
 - 수수료율 및 각종 지원장려금 요율 규정
 - 전산화 작업
 - 경매시간대 조정
 - 중도매인 담보관계
 - 입하물량 확보방안 등
- 상장경매추진계획 수립 추진 (시장내 공통)
- 합동지도 단속반 운영 (4개사 공통)
 - 관리사무소 및 법인 합동
 - 4개조 편성운영
- 자체 상장경매 추진반 설치 운영에 따른 활동
 - 중도매인에 대한 개별위탁 판매행위 금지 조치로 자체조사 강화 (중도매인의 개별위탁 판매행위 적발보고서 활용 및 내용공고)
 - 개인위탁 및 장외거래 중도매인 허가취소 요청 (1명)
- 계통출하시 장려금 1.5% 지급 우대
 - 계통출하 계약 : 매전농협 등 3개소
- 경매후 경매확인서 발급제 시행
 - 통로에 진열, 차량단위 경매로 인한 미상장 개인위탁 오해방지, 합동단속반 단속시 제시
 - 기재내용 : 품목, 단위, 수량, 경략가, 경략시간, 경략자, 차량번호
- 채소류 전품목에 대한 상장경매 추진 (3월부터)
 - 출하주와 중도매인간의 관행적인 출하연계로 정상적 경매추진 애로

- 경매장내 경매대비 각종 시설물 설치
 - 방송앰프, 건의함, 출하주대기용 의자 등
- 중도매인 소속제 폐지에 따른 타법인거래자 경매참여 허용확대
 - 보증금 예치 : 1인당 2천만원
 - 거래실적(마늘, 양파) : 물량 581톤, 금액 134백만원

< 정부, 개설자, 관리사무소(공사)로부터의 시정명령등의 사례 >

- 사례없음

< 거래내용 공개 및 유통정보 제공 노력 >

- 경매현황 게시판 설치 운영
 - 경매장 (2개소)
 - 주요 품목별, 등급별 경락가격 기재
- 시세 및 가격동향 제공
 - 한누리신문, 영남일보 등
- 경매일지 작성비치(경매 현장사무실)
 - 일별 경매량 집계 공개
- 하이텔을 통한 유통정보 제공
 - 시세정보 제공 및 정보 수집

< 판매원표 관리실태 >

- 판매원표 관리
 - 자체 일련번호 부여관리
- 판매원표 정정실태
 - 단가 정정시 일부 사유 미기재
 - 정정시 영업이사가 이사진 협의후 결정

7. 평가결과

< 상장경매정착 노력 >

- 상장경매 추진을 위한 자체 추진계획수립 및
- 개인위탁 중도매인 허가취소 요청 등 상장경매 정착을 위한 다양한 추진 노력은 인정되나

- 상장경매 정착을 위한 근본적인 개선노력이 요구된다고 판단되어
- "미"로 평가함

< 정부, 개설자, 관리사무소(공사)로부터의 시정명령등의 사례 >

- 지적사례가 없으나 타도매시장의 사례를 감안하여
- "미"로 평가함

< 거래내용 공개 및 유통정보 제공 노력 >

- 타도매시장 시세정보제공 및 언론매체에 대한 시세정보 등
- 유통정보제공 노력이 비교적 양호하여
- "우"로 평가함

< 판매원표 관리실태 >

- 정정시 관리사무소 보고 등의 노력은 양호하나
- 판매원표 관리체계가 다소 미흡하여
- "미"로 평가함

1. 지표명	경매최저가격제시제 및 손실보전제 운영	2. 평가항목	○ 경매최저가격제시제 운영실태 및 실적 ○ 손실보전 기금적립 및 운영실태		
3. 가중치	4	4. 등급	각항목	5. 득점	3.26

6. 추진실적	<p>< 경매최저가격제시제 운영실태 및 실적 ></p> <ul style="list-style-type: none"> ○ 운영방법 <ul style="list-style-type: none"> - 입찰중 발급시 최저가격제시경우 기재 - 유찰시 출하주와 협의후 판매 <p>< 손실보전 기금적립 및 운영실태 ></p> <ul style="list-style-type: none"> ○ 추진실적 없음 				
---------	---	--	--	--	--

7. 평가결과	<p>< 경매최저가격제시제 운영실태 및 실적 ></p> <ul style="list-style-type: none"> ○ 출하자의 인식 및 홍보부족으로 운영실태가 부진하나 ○ 관행에 따른 구두제시, 운영을 하고 있어 ○ "양"으로 평가함 <p>< 손실보전 기금적립 및 운영실태 ></p> <ul style="list-style-type: none"> ○ 손실보전기금 적립 및 운영실적이 없으나 ○ 손실보전에 대한 법인의 관행적 운영을 감안하여 ○ "양"으로 평가함 				
---------	---	--	--	--	--

1. 지표명	경매효율화 노력도	2. 평가항목	<ul style="list-style-type: none"> ○ 우수출하주, 품질인증품, 대량출하품에 대한 우대조치 ○ 출하자에 대한 규격포장화 유도 		
3. 가중치	6	4. 등급	각항목	5. 득점	5.26
<p data-bbox="151 419 309 452">6. 추진실적</p> <p data-bbox="221 501 963 535">< 우수출하주, 품질인증품, 대량출하품에 대한 우대조치 ></p> <ul style="list-style-type: none"> ○ 품질인증품에 대한 우대사항 <ul style="list-style-type: none"> - 장려금 우대 - 출하자 출하실적 없음 ○ 대량출하품에 대한 우대사항 <ul style="list-style-type: none"> - 기준 : 1인당 1억원 이상 출하자(8명) - 구분지역 우선경매실시 - 출하장려금 차등지원 (최저 0.5%에서 최고 1%까지 추가지원) <p data-bbox="221 893 676 927">< 출하자에 대한 규격포장화 유도 ></p> <ul style="list-style-type: none"> ○ 무,배추,마늘 등 채소류 품목에 대한 규격포장화 유도 안내문 및 카타로그 제작 홍보 <ul style="list-style-type: none"> - 홍보시기 : '95.3.1 부터 - 홍보물 : 카타로그 2,000부, 전단 1,000부(자체제작) 농협의 규격포장화 사업내용 대량배포(500부 정도) 및 현장게시판에 게시 ○ 규격포장화 출하품 유치실적 : 275백만원 <ul style="list-style-type: none"> - 출하장려금 지원 : 1,450천원 ○ 비규격품과 분리하여 표준규격품은 우선경매하고 가격차별 시행 <ul style="list-style-type: none"> - 일부 비규격 출하주의 항의 발생하였으나 회사의 방침을 설명 					
<p data-bbox="151 1419 309 1452">7. 평가결과</p> <p data-bbox="221 1501 970 1534">< 우수출하주, 품질인증품, 대량출하품에 대한 우대조치 ></p> <ul style="list-style-type: none"> ○ 자체적으로 대량출하품에 대한 우대기준을 설정, 운영하고 있으나 기타 추진 노력이 미흡하다고 판단되어 ○ "미"로 평가함 					

< 출하자에 대한 규격포장화 유도 >

- 규격출하품 우선경매실시 및 규격출하홍보 이외의
- 기타 추진실적이 미흡하여
- "미"로 평가함

1. 지표명	경매사 확보 및 활용	2. 평가항목	○ 경매사 전문화 노력		
3. 기준치	2	4. 등급	양	5. 득점	1.63
6. 추진실적	<p>○ 엽.근채류(4), 과채류(1) 구분경매 실시</p>				
7. 평가결과	<p>○ 소부류별 구분은 되어 있으나 형식적인 구분.운영으로 판단되며, 경매실적도 낮아</p> <p>○ "양"으로 평가함</p>				

1. 지표명	대금결제능력	2. 평가항목	○ 대금결제의 신속성 및 출하자의 이의 제기		
3. 가중치	3	4. 등급	우	5. 득점	2.81
6. 추진실적	<ul style="list-style-type: none"> ○ 판매대금 지급방법 : 판매후 현금지급 및 송금처리 <ul style="list-style-type: none"> - 당일지급 : 발생전수의 30%정도 - 익일송금 : 40% 정도 - 후일지급 및 송금(15일이내) : 30%정도 ○ 출하자의 이의제기 사례없음 				
7. 평가결과	<ul style="list-style-type: none"> ○ 판매대금은 경매당일 지급 및 익일송금 등 대금결제가 원활히 이루어지고 있으며 ○ 출하자의 이의제기 사례가 없어 ○ "우"로 평가함 				

1. 지표명	중도매인 보증금 관리	2. 평가항목	○ 중도매인 보증금 관리실태		
3. 가중치	2	4. 등급	가	5. 득점	1.50
6. 추진실적	<ul style="list-style-type: none"> ○ 보증금 및 담보현황 <ul style="list-style-type: none"> - 보증금 : 200만원 - 담보 : 현금 ○ 보증금 및 담보설정 현황 <ul style="list-style-type: none"> - 총계 : 1,460백만원 (현금 40, 담보 1,420) ○ 개인별 현황 <ul style="list-style-type: none"> - 최고 : 20 백만원 - 최저 : 1 백만원 - 평균 : 19.5 백만원 ○ 보증금 관리 <ul style="list-style-type: none"> - 보통예금통장 별도관리 - 법인운영자금과 혼용사용 				
7. 평가결과	<ul style="list-style-type: none"> ○ 거래규모별 보증금의 차등이 없이 대부분 일률적으로 납부하고 있고 ○ 법인 운영자금과 혼용관리 하는 등 ○ 보증금관리가 부적절하다고 판단되어 ○ "가"로 평가함 				

1. 지표명	하역업무관리	2. 평가항목	○ 하역업무 효율화 노력		
3. 가중치	3	4. 등급	양	5. 득점	2.44
6. 추진실적	<ul style="list-style-type: none"> ○ 하역관리 <ul style="list-style-type: none"> - 하역반원 : 20명(유동인력 200여명 확보하여 관리중) ○ 하역료 결정 <ul style="list-style-type: none"> - 중도매인조합 하역반 법인 출하주대표 협의결정 - 인상폭 결정기준 : 불가상승, 노임추세기준, 타도매시장 하역비 참고 				
7. 평가결과	<ul style="list-style-type: none"> ○ 출하주대표를 포함한 합리적인 하역료 결정협의체제를 이루고있으나 ○ 기타 하역업무 지원 및 효율화 추구 노력은 미흡하다고 판단되어 ○ "양"으로 평가함 				

1. 지표명	시장환경 및 시설물 관리	2. 평가항목	<ul style="list-style-type: none"> ○ 관리구역내 청소상태 ○ 시설물의 임의변경 및 불법시설물의 설치 여부 ○ 차량소통 및 주차질서 확립노력 		
3. 가중치	5	4. 등급	각항목	5. 득점	4.64
6. 추진실적	<p>< 관리구역내 청소상태 ></p> <ul style="list-style-type: none"> ○ 전담청소부 고용운영(1명) : 시장내 청소의무구역 청소 ○ 공중화장실 정비 및 하절기 환경위생을 위한 방역실시 ○ 환경정비 협조방송 실시 (2월부터) <ul style="list-style-type: none"> - 중도매인 점포앞 적재금지,쓰레기 청소, 주차질서 확립 ○ 전직원 시장 대청결운동 실시 <ul style="list-style-type: none"> - 일시 : 매주 토요일 - 장소 : 시장전역 ○ 환경미화위원회 구성 운영 <ul style="list-style-type: none"> - 총인원 : 27명 (법인,중도매인등 참여) - 활동 : 매일 08 - 09까지 1시간(매월 첫째 금요일 월례회의 개최) . 도매시장내 차량질서,대청소지도,오물투기자 단속 등 ○ 도매시장내 쾌적한 환경조성 노력 <ul style="list-style-type: none"> - 장비보유 : 페이로다 2대, 운반용 트럭 3대, 적재운반함 6대 - 청소전담인원 7명 확보 (24시간 교대 근무) - 환경미화원 1명 별도 고용 (공용면적 청소전담) ○ 개설자 평가 : 우 <p>< 시설물의 임의변경 및 불법시설물의 설치 여부 ></p> <ul style="list-style-type: none"> ○ 시설물의 임의변경 및 불법시설물 설치 없음 ○ 개설자 평가 : 수 <p>< 차량소통 및 주차질서 확립노력 ></p> <ul style="list-style-type: none"> ○ 자체 시장질서단속반 운영 <ul style="list-style-type: none"> - 단속시간 : 매일 08 - 09까지 1시간 - 구성 : A,B조 7명 (격일제로 A,B반 운영) 				

○ 시장질서 캠페인 실시

- 기간 : 4. 25 - 4. 29 (5일간)
- 방법 : 홍보전단배부 등 기동 캠페인
- 참가인원 : 60명 (관리사무소 및 4개법인 임직원)

○ 도매시장내 차량 일방통행제 시행

- 도매시장 외곽 도로변에 직원을 배치 매일 차량교통 정리
- A,B조 10명이 요일별 당번제 실시

○ 출입차량 통제

- 관리사무소와 입주 각법인
- 경매차량 대기소 설치(3개소)

○ 개설자 평가 : 미

7. 평가결과

< 관리구역내 청소상태 >

- 대구시 평가를 적용하여
- "우"로 평가함

< 시설물의 임의변경 및 불법시설물의 설치 여부 >

- 대구시 평가를 감안하여
- "우"로 평가함

< 차량소통 및 주차질서 확립노력 >

- 대구시 평가를 적용하여
- "미"로 평가함

1. 지표명	평가관리	2. 평가항목	○ 자료제출의 적정성 및 신뢰도		
3. 가중치	2	4. 등급	미	5. 득점	1.75
6. 추진실적	<ul style="list-style-type: none"> ○ 제출자료 신뢰도 : 보통 ○ 자료제출 적절성 : 양호 ○ 평가업무 관리 : 보통 				
7. 평가결과	<ul style="list-style-type: none"> ○ 일부분을 제외하고는 제출자료의 신뢰도가 비교적 무난하고 ○ 자료제출의 적절성 및 평가업무관리가 비교적 원활하게 수행되어 ○ "미"로 평가함 				

1. 지표명	업무전산화	2. 평가항목	○ 업무전산화 여부 및 운영체계		
3. 가중치	2	4. 등급	우	5. 득점	1.88
6. 추진실적	<ul style="list-style-type: none"> ○ 업무전산화 현황 <ul style="list-style-type: none"> - 판매정산관리 : 출회주관리, 미수금 및 정산서 관리 등 - 회계관리업무 : 재무회계, 자금관리, 세무관리 등 ○ 전산장비 현황 <ul style="list-style-type: none"> - PC 3대, 프린터 3대 - 자체 LAN 시스템 이용 - 전산전문담당자 : 2명 운용 				
7. 평가결과	<ul style="list-style-type: none"> ○ H/W, S/W개발 확대와 ○ 영업관리 및 재무회계관리업무의 전산화를 통한 업무효율화 제고노력이 비교적 양호하여 ○ "우"로 평가함 				

1. 지표명	조직구성 및 운영의 적절성	2. 평가항목	○ 조직구성의 합리성 및 운영관리 체계		
3. 가중치	4	4. 등급	양	5. 득점	3.25

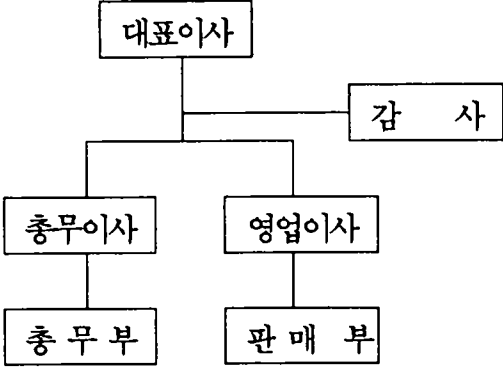
6. 추진실적																			
<p>○ 조직도 (2부 체계)</p>  <pre> graph TD A[대표이사] --- B[감사] A --- C[총무이사] A --- D[영업이사] C --- E[총무부] D --- F[판매부] </pre> <p>○ 인원현황</p> <table border="1" data-bbox="270 1044 848 1156"> <thead> <tr> <th>구분</th> <th>계</th> <th>임원</th> <th>부장</th> <th>차장</th> <th>과장</th> <th>기.타</th> </tr> </thead> <tbody> <tr> <td>인원</td> <td>20</td> <td>2</td> <td>2</td> <td>-</td> <td>2</td> <td>14</td> </tr> </tbody> </table> <p>- 비상근이사 5명 미포함</p>						구분	계	임원	부장	차장	과장	기.타	인원	20	2	2	-	2	14
구분	계	임원	부장	차장	과장	기.타													
인원	20	2	2	-	2	14													

7. 평가결과					
<p>○ 법인의 기능 강화를 위한 조직운영 체계가 미비하여</p> <p>○ "양"으로 평가함</p>					

여 백

인 천 농 산 물

여 백

인천농산물

I. 평가결과 요약

1. 종합득점

구 분	가 중 치	득 점	총 합 평 가
계량지표	43	39.56	최 우 수
비계량지표	57	52.43	
계	100	91.99	

2. 평가부문별 득점현황

평 가 부 문	가 중 치	득 점
계	100	91.99
1. 종합경영관리	8	7.69
2. 산지개발 및 집하노력	17	15.72
3. 공정거래노력	35	32.50
4. 업무수행능력	25	22.76
5. 경영합리화	15	13.32

3. 총 평

【우수한 부문】

- 조직, 물량수집, 업무전산화 등 분야별 중장기계획의 수립 추진
- 홍보물 배포를 통한 중도매인 중점제도 등 공익성제고 노력
- 체계적인 산지개발계획 수립 운영 및 출하자에 대한 서비스제공 강화를 통한 물량 유치 활성화 (도매시장내 경쟁력 확보)
- PC통신을 통한 유통정보제공 노력
- 상장지도 및 규격포장화 유도 등 경매효율화 노력
- 시장환경 및 시설물관리 노력
- 전산화를 통한 업무효율화 도모

【개선을 요하는 부문】

- 최저가격제시제 및 손실보전제의 체계적인 운영
- 하역업무 효율화 노력
- 자기자본 비율 증대

II. 계량지표 평가결과

지 표 명	산 식	가중치	실적	득점
계		43	(%)	39.56
1. 선도자금 운영비율	$\frac{\text{일평균 선도자금 운용액}}{\text{일평균 거래금액}} \times 100$	3	418	2.60
2. 출하장려금 지급 실적	$\frac{\text{출하장려금 지급액}}{\text{총거래 금액}} \times 100$	3	0.56	2.59
3. 거래점유율	$\frac{\text{해당 도매시장법인 거래실적}}{\text{소속 도매시장 총거래실적}} \times 100$	5	65.45	4.77
4. 상장경매율	$\frac{\text{상장경매실적}}{\text{총 거래실적}} \times 100$	12	100	12.00
5. 경매효율화 노력도 ○경매장 단위면적 당 경매실적	$\frac{\text{경매량}}{\text{경매장 면적}}$	3	14.27	2.85
6. 경매사확보 및 활용 ○경매사 확보율	$\frac{\text{실제 경매사 수}}{\text{일 거래량}} \times 100$	3	4.39	2.67
7. 교육실적 가. 유통교육 참여율	$\frac{\text{교육참석 인원}}{\text{교육대상 인원}} \times 100$	1	87.50	0.88

지 표 명	산 식	가중치	실적	득점
나. 자체교육실적	$\frac{\text{교육이수자수}}{\text{임직원수}} \times 100$	1	148.57	1.00
8. 대금결제능력	$\frac{\text{유동자산}}{\text{1회전 운전자금}} \times 100$	3	59.46	2.51
9. 자본금 및 자기 자본 확보수준				
가. 자본금 확보 수준	$\frac{\text{자본금}}{\text{총거래금액}} \times 100$	3	1.97	2.59
나. 자기자본비율	$\frac{\text{자기자본}}{\text{총자본}} \times 100$	2	30.32	1.69
10. 비용절감노력				
가. 인건비당 부가가치생산성	$\frac{\text{부가가치}}{\text{인건비}} \times 100$	2	162.73	1.70
나. 영업수지비율	$\frac{\text{영업비용}}{\text{영업수익}} \times 100$	2	93.20	1.71

Ⅲ. 비계량지표 평가결과

지표명	평가항목	가중치	등급	득점
계		57		52.43
1. 종합경영지표	<ul style="list-style-type: none"> ○ 중장기 발전계획 수립 및 실행 ○ 공익성 제고노력 ○ 정부시책에 대한 호응도 	(8) 3 2 3	우 우 수	2.81 1.88 3.00
2. 산지개발노력도	<ul style="list-style-type: none"> ○ 산지개발계획 수립 및 내용 ○ 산지개발 활동실적 ○ 출하자에 대한 서비스 제공 	(6) 2 2 2	우 수 우	1.88 2.00 1.88
3. 공정거래 노력도	<ul style="list-style-type: none"> ○ 상장경매 정착 노력 ○ 정부, 개설자, 관리사무소(공사)로부터의 시정명령 등의 사례 ○ 거래내용 공개 및 유통정보 제공 노력 ○ 판매원표 관리실태 	(10) 3 2 2 3	우 양 우 우	2.81 1.63 1.88 2.81
4. 경매최저가격제시제 및 손실보전제 운영	<ul style="list-style-type: none"> ○ 경매최저가격제시제 운영실태 및 실적 ○ 손실보전 기금적립 및 운영실태 	(4) 2 2	양 양	1.63 1.63

지 표 명	평 가 항 목	가중치	등 급	득 점
5. 경매효율화 노력도	○ 우수출하주, 품질인증품, 대량출하품에 대한 우대조치	(6) 3	미	2.63
	○ 출하자에 대한 규격포장화 유도	3	미	2.63
6. 경매사 확보 및 활용	○ 경매사 전문화 노력	(2)	우	1.88
7. 대금결제능력	○ 대금결제의 신속성 및 출하자의 이의 제기	(3)	우	2.81
8. 중도매인 보증금 관리	○ 중도매인 보증금 관리실태	(2)	미	1.75
9. 하역업무 관리	○ 하역업무 효율화 노력	(3)	양	2.44
10. 시장 환경 및 시설물 관리	○ 관리구역내 청소상태	(5) 2	수	2.00
	○ 시설물의 임의 변경 및 불법 시설물의 설치 여부	2	우	1.88
	○ 차량소통 및 주차질서 확립노력	1	우	0.94
11. 평가관리	○ 자료제출의 적정성 및 신뢰도	(2)	수	2.00
12. 업무전산화	○ 업무전산화 여부 및 운영체계	(2)	우	1.88
13. 조직구성 및 운영의 적절성	○ 조직구성의 합리성 및 운영관리체계	(4)	우	3.75

IV. 평가지표별 평가결과

< 계량지표 >

1. 지표명	선도자금 운영비율	2. 평가기준	$\frac{\text{일평균 선도자금 운용액}}{\text{일평균 거래금액}} \times 100$		
3. 가중치	3	4. 평점	86.60	5. 득점	2.60
6. 추진실적	<p> $\left[\begin{array}{l} \circ \text{ 일평균 선도자금 운용액 : 523 백만원} \\ \circ \text{ 일평균 거래금액 : 125 백만원} \end{array} \right] \Rightarrow \circ \text{ 선도자금 운영비율}$ $= \frac{523 \text{ 백만원}}{125 \text{ 백만원}} \times 100 = 418\%$ </p>				

1. 지표명	출하장려금 지급 실적	2. 평가기준	$\frac{\text{출하장려금 지급액}}{\text{총거래금액}} \times 100$		
3. 가중치	3	4. 평점	86.42	5. 득점	2.59
6. 추진실적	<p> $\left[\begin{array}{l} \circ \text{ 출하장려금 지급액 : 258 백만원} \\ \circ \text{ 총거래금액 : 45,702 백만원} \end{array} \right] \Rightarrow \circ \text{ 출하장려금 지급율}$ $= \frac{258 \text{ 백만원}}{45,702 \text{ 백만원}} \times 100 = 0.56\%$ </p>				

1. 지표명	거래점유율	2. 평가기준	$\frac{\text{해당 도매시장법인 거래실적}}{\text{소속 도매시장 총거래실적}} \times 100$		
3. 가중치	5	4. 평점	95.31	5. 득점	4.77
6. 추진실적	<div style="display: flex; align-items: center;"> <div style="border-left: 1px solid black; border-right: 1px solid black; padding: 10px; margin-right: 20px;"> <ul style="list-style-type: none"> ○ 해당 도매시장법인 거래실적 <ul style="list-style-type: none"> - 물량 : 74,875 M/T - 금액 : 45,702 백만원 ○ 소속 도매시장 총거래실적 <ul style="list-style-type: none"> - 물량 : 222,391 M/T - 금액 : 141,383 백만원 </div> <div style="margin-right: 20px;">⇒ ○ 비율</div> <div style="border-left: 1px solid black; border-right: 1px solid black; padding: 10px;"> <ul style="list-style-type: none"> 물량 : $\frac{74,875 \text{ M/T}}{222,391 \text{ M/T}} \times 100 = 33.67\%$ 금액 : $\frac{45,702 \text{ 백만원}}{141,383 \text{ 백만원}} \times 100 = 32.32\%$ </div> </div> <p style="text-align: right;">(점유율) : $(33.67\% \times 0.3) + (32.32\% \times 0.7) = 32.725\%$ (조 정) : $32.725\% \times 4/2 = 65.45\%$</p>				

1. 지표명	상장경매율	2. 평가기준	$\frac{\text{상장경매실적}}{\text{총 거래실적}} \times 100$		
3. 가중치	12	4. 평점	100	5. 득점	12.00
6. 추진실적	<div style="display: flex; align-items: center;"> <div style="border-left: 1px solid black; border-right: 1px solid black; padding: 10px; margin-right: 20px;"> <ul style="list-style-type: none"> ○ 총 거래실적 <ul style="list-style-type: none"> - 물량 : 74,875 M/T - 금액 : 45,702 백만원 ○ 상장경매실적 <ul style="list-style-type: none"> - 물량 : 74,875 M/T - 금액 : 45,702 백만원 </div> <div style="margin-right: 20px;">⇒ 비율</div> <div style="border-left: 1px solid black; border-right: 1px solid black; padding: 10px;"> <ul style="list-style-type: none"> 물량 : $\frac{74,875 \text{ M/T}}{74,875 \text{ M/T}} \times 100 = 100\%$ 금액 : $\frac{45,702 \text{ 백만원}}{45,702 \text{ 백만원}} \times 100 = 100\%$ </div> </div> <p style="text-align: right;">(경매율) : $(100\% \times 0.3) + (100\% \times 0.7) = 100\%$</p>				

1. 지표명	경매 효율화 노력도	2. 평가기준	경매장 단위면적 당 경매실적 = $\frac{\text{경매량}}{\text{경매장 면적}}$		
3. 가중치	3	4. 평점	95.01	5. 득점	2.85
6. 추진실적	<p>○ 경매물량 : 74,875 톤 ○ 경매금액 : 45,702 백만원 ○ 경매장면적 : 3,817 m²</p> $\Rightarrow \text{실적} \left[\left(\frac{74,875 \text{톤}}{3,817 \text{m}^2} \right) \times 0.3 \right] + \left[\left(\frac{45,702 \text{백만원}}{3,817 \text{m}^2} \right) \times 0.7 \right]$ $= 14.27$				

1. 지표명	경매사 확보 및 활용	2. 평가기준	경매사 확보율 = $\frac{\text{실제경매사수}}{\text{일 거래량}} \times 100$		
3. 가중치	3	4. 평점	89.03	5. 득점	2.67
6. 추진실적	<p>○ 실제경매사수 : 9 명 ○ 일 거래량 : 205 M/T</p> $\Rightarrow \text{확보율} = \frac{9 \text{명}}{205 \text{M/T}} \times 100 = 4.39\%$				

1. 지표명	교육실적	2. 평가기준	$\text{유통교육참여율} = \frac{\text{교육참석인원}}{\text{교육대상인원}} \times 100$		
3. 가중치	1	4. 평점	87.50	5. 득점	0.88
6. 추진실적	<p> $\left[\begin{array}{l} \circ \text{ 교육참석인원 : 7 명} \\ \circ \text{ 교육대상인원 : 8 명} \end{array} \right] \Rightarrow \circ \text{ 참여율} = \frac{7 \text{ 명}}{8 \text{ 명}} \times 100 = 87.50\%$ </p>				

1. 지표명	교육실적	2. 평가기준	$\text{자체 교육실적} = \frac{\text{교육이수자수}}{\text{임직원수}} \times 100$		
3. 가중치	1	4. 평점	100	5. 득점	1.00
6. 추진실적	<p> $\circ \text{ 자체교육실적} = \frac{52 \text{ 명}}{35 \text{ 명}} \times 100 = 148.57\%$ </p>				

1. 지표명	대금결제능력	2. 평가기준	$\frac{\text{유동자산}}{\text{1회전 운전자금}} \times 100$		
3. 가중치	3	4. 평점	83.77	5. 득점	2.51
6. 추진실적	<p>○ 유동자산 : 2,265 백만원</p> <p>○ 1회전 운전자금 : 3,809 백만원</p> <p>⇒ ○ 확보율 = $\frac{2,265 \text{ 백만원}}{3,809 \text{ 백만원}} \times 100 = 59.46\%$</p> <p>※ 유동자산은 분기말 유동자산의 평균치 적용</p>				

1. 지표명	자본금 및 자기자본 확보수준	2. 평가기준	자본금 확보수준 $= \frac{\text{자본금}}{\text{총거래금액}} \times 100$		
3. 가중치	3	4. 평점	86.26	5. 득점	2.59
6. 추진실적	<p>○ 자본금 : 900 백만원</p> <p>○ 총거래금액 : 45,702백만원</p> <p>⇒ ○ 비율 = $\frac{900 \text{ 백만원}}{45,702 \text{ 백만원}} \times 100 = 1.97\%$</p>				

1. 지표명	자본금 및 자기자본 확보수준	2. 평가기준	자기자본 비율 = $\frac{\text{자기자본}}{\text{총자본}} \times 100$		
3. 가중치	2	4. 평점	84.42	5. 득점	1.69
6. 추진실적	<p>○ 자기자본 : 1,282 백만원</p> <p>○ 총 자 본 : 4,228 백만원</p> $\Rightarrow \text{비율} = \frac{1,282 \text{ 백만원}}{4,228 \text{ 백만원}} \times 100 = 30.32\%$				

1. 지표명	비용절감노력	2. 평가기준	인건비 당 부가가치 생산성 = $\frac{\text{부가가치}}{\text{인건비}} \times 100$		
3. 가중치	2	4. 평점	84.93	5. 득점	1.70
6. 추진실적	<p>○ 부가가치 : 1,507,496천원</p> <p>- 법인세차감전순이익 : 157,858 - 임차료 : 263,893</p> <p>- 인건비 : 926,374 - 조세공과 : 14,909</p> <p>- 금융비용 : 88,314 - 감가상각비 : 56,148</p> <p>○ 인건비 : 926,374천원</p> $\Rightarrow \frac{\text{부가가치 } 1,507,496 \text{천원}}{\text{인건비 } 926,374 \text{천원}} \times 100 = 162.73\%$				

1. 지표명	비용절감노력	2. 평가기준	영업수지비율 $= \frac{\text{영업비용}}{\text{영업수익}} \times 100$		
3. 가중치	2	4. 평점	85.59	5. 득점	1.71
6. 추진실적	<div style="display: flex; align-items: center; justify-content: center;"> <div style="display: flex; flex-direction: column; gap: 10px; margin-right: 20px;"> <ul style="list-style-type: none"> ○ 영업비용 : 2,894 백만원 ○ 영업수익 : 3,105 백만원 </div> <div style="font-size: 2em; margin-right: 10px;">}</div> <div> $\Rightarrow \text{비율} = \frac{2,894 \text{ 백만원}}{3,105 \text{ 백만원}} \times 100 = 93.20\%$ </div> </div>				

< 비계량지표 >

1. 지표명	종합경영지표	2. 평가항목	<ul style="list-style-type: none"> ○ 중장기발전계획 수립 및 실행 ○ 공익성 제고노력 ○ 정부시책에 대한 호응도 		
3. 가중치	8	4. 등급	각항목	5. 득점	7.69
6. 추진실적	<p>< 중장기발전계획 수립 및 실행 ></p> <p>1. 중장기계획 수립내용('94 - '96)</p> <ul style="list-style-type: none"> ○ 조직보강계획 <ul style="list-style-type: none"> - ('95) 직원신규채용(7명), 경매사확보(5명) ○ 농산물 수집출하 지원계획 <ul style="list-style-type: none"> - 출하촉진자금 지원계획 - 산지개발계획 - 출하주 서비스계획 ○ 시장환경위원회 지원계획 ○ 업무전산화 계획 ○ 교육, 홍보계획 <p>2. 중장기 수정계획 주요내용('96 - 2000)</p> <ul style="list-style-type: none"> ○ 인력확보계획(년도별) <ul style="list-style-type: none"> - 전산요원, 정산요원, 경매사 등 15명 ○ 자기자본 증자 계획 <ul style="list-style-type: none"> - 자본금증자, 이익준비금 예치 (년도별) ○ 업무전산화 계획 <ul style="list-style-type: none"> - H/W, S/W 확장 ○ 시장환경 개선 계획 <ul style="list-style-type: none"> - 시장환경위원회 운영방향 (시설보유확충, 법인화) <p>3. '95 추진실적</p> <ul style="list-style-type: none"> ○ 판매 및 관리업무 내실화를 위한 인원 증원 <ul style="list-style-type: none"> - 신규채용 : 5명 - 부류별 품목별로 전문화 도모 . 실제경매사 운영 ('94) 6명 → ('95) 9명 ○ 집하물량 및 매출액 증대를 위한 생산자지원 <ul style="list-style-type: none"> - 출하촉진 선도금 지원 확대 . 일평균 선도자금운용액 : ('94) 402백만원 → ('95) 523백만원 				

- 우수출하주 계통작목반 도매시장 초청간담회 개최(21회)
- 생산지단체 팩스제공(7대)
- 출하차량 운송비지원 등
- 출하홍보 활동 (출하안내장 20,000매, 현수막게시 15회, 감사패 등)
- 시장환경위원회 출자(10백만원, 누계 30백만원)
- 업무 전산화 확대
 - 증설내역 : HOST COMPUTER 용량증설(1.5GB), 프린터기 추가설치
 - S/W 개발 및 보완 (수수료별 품목별 거래실적 출하장려금 지급실적, 수집상 영업실적 등 12종)
- 인천지역 PC통신 인디텔 및 농림수산정보센터 AFFIS와 온라인망 구성
- 쓰레기 발생 감량화 추진 및 불법투기 근절홍보 (공통)
 - 쓰레기 무단 투기 및 시장내 반입금지 홍보
 - 기간 : 9.14 ~ 9.30
 - 유통종사자대상 교육 및 홍보
- 교육홍보 사업
 - 원산지표시제 정착을 위한 교육 및 홍보물 제작 배포
 - 임직원, 중도매인 대상 주차관리 질서계도
 - 산지수집상 등록을 위한 홍보물 제작 배포
 - 유통교육 및 직무능률 향상을 위한 자체교육 실시
 - 선진국 도매시장 해외 연수

< 공익성제고 노력 >

- 중도매인 교육 및 계도 자료 배포
 - 개정 농안법 설명 리후렛(200부)
 - 중도매인 불법 유통행위 금지(200부)
 - 농안법 시행규칙중 개정내용(200부)
 - 도매시장 운영과 개정 농안법 시행규칙(200부)
 - 중도매인 거래참가 보조자 등록 신청 홍보(200부)
 - 농수산물정보 팩스서비스 이용 안내(1,000부)
 - 경매장내 가공장비 및 진열대 사용금지(200부)
 - 구월농산물 도매시장 쓰레기 불법투기 단속 계획(500부)
 - 사과유통 관습 개선 대책 추진(500부)
 - 도매시장 쓰레기 유발 부담금제 운용 지침(500부)
- 불공정거래 신고센터 운영
 - 중도매인, 소비자 불만해소
 - 속박이, 선별불량, 변색 등 22건 접수 해결

○ 쓰레기 감량화 추진

- 내용 : 스티로폼박스의 골판지박스 출하유도
- 추진사유 : 스티로폼박스 처리 지남에 따른 소매상들의 구입기피로
경락가격 하락 발생, 재활용 지남 등 문제점 발생
- 추진결과 : 스티로폼박스(딸기,포도)출하감소 (90%→10% 정도)

○ 홍고추 건조요령 전단 제작 배포 (20,000부)

< 정부시책에 대한 호응도 >

○ 원산지표시제 지도

- 원산지 표시 정착을 위한 관련자료 배포

- 농수산물 원산지표시 지도 점검결과 통보서 (150부)
- 원산지표시 농수산물 검사요령 세부지침 (500부)
- 원산지표시 홍보물 (100부)
- 원산지표시 국내산 농산물 홍보물 (1,000부)
- 원산지표시 지도 점검 계획서 (500부)
- 국내산 수입농산물 원산지표시 업무 (2,000부)
- 농수산물 원산지표시 업무처리요령 세부 지침서 (1,000부)

- 원산지표시 프라스틱 폼말 200개 제작
- 중도매인 교육실시, 현수막 설치 등
- 농검, 관리사무소, 법인 합동점검 시행

○ 산지수집상 관리

- 산지수집상 등록제 실시에 대비한 유관기관업무협의회 개최
- 산지수집상 관리 전산프로그램 신규 개발 및 운영
- 산지수집상 관련자료 배포

- 수집상 등록 계획서 (500부)
- 수집상 등록제 실시에 따른 홍보자료 (300부)
- 수집상 등록제 실시에 대한 세부담 전망 (300부)
- 수집상 등록제 문답자료 (200부)

- 수집상 등록제 시행에 따른 계도기간 설정운영 (200부)
- 표준매매 표준계약서 및 표준송장 사용지도 (500부)
- 수집상 등록 단속반 편성 운용계획서 (300부)
- 수집상 등록 및 관리지침(보완) (300부)

- 수집상 출하선도금 지원 세부요령 (200부)
- 수집상 출하선도금 지원 세부요령 변경내역 (200부)
- 수집상 출하선도금 지원 지침서 (200부)

○ 품질인증품에 대한 조치

- 출하장려금 우대 (2%)
- 품질인증제 안내문 배포 (600부)

- 규격포장화 홍보 및 지원
 - 농산물 표준규격화 홍보물 배포 (1,500부)
 - 딸기, 포도 등 골판지박스 출하유도
 - 상담실내 규격출하상자 샘플비치

7. 평가결과

< 중장기발전계획 수립 및 실행 >

- 중장기계획이 조직보강, 수집활동강화, 업무전산화 추진등 분야별 추진계획이 수립되었고
- 집하물량 증대를 위한 생산자 지원사업 강화를 위한 조직보강, 체계적인 업무전산화 및 교육, 홍보사업 등의 추진노력이 인정되나
- 도매시장환경 변화에 따른 체계적인 중장기 발전계획 수립. 실행이 요구되어
- "우"로 평가함

< 공익성제고 노력 >

- 도매시장운영 개선을 위한 홍보물 배포로 중도매인 의식전환 중점 지도,
- 불공정거래의 신속한 해결 및 박스출하 유도를 통한 경락가격 하락방지 등
- 법인의 공공성제고를 위한 노력이 비교적 양호하여
- "우"로 평가함

< 정부시책에 대한 호응도 >

- 품질인증품에 대한 출하장려금우대, 수집상등록제 조기정착을 위한 적극적인 지도노력,
- 원산지표시제 정착을 위한 집중지도 및 표준규격포장화 유도 등
- 도매시장관련시책에 대한 적극적인 추진노력이 양호하여
- "수"로 평가함

1. 지표명	산지개발 노력도	2. 평가항목	○ 산지개발계획 수립 및 내용 ○ 산지개발 활동실적 ○ 출하자에 대한 서비스제공		
3. 기준치	6	4. 등급	각항목	5. 득점	5.76
6. 추진실적	<p>< 산지개발계획 수립 및 내용 ></p> <ul style="list-style-type: none"> ○ 출하유치를 위한 산지활동 계획 수립 <ul style="list-style-type: none"> - 월별, 품목, 지역, 선도금지원 등 산지활동 계획수립 시행 ○ '95년산 감귤 집하 및 판매계획 <ul style="list-style-type: none"> - 감귤 출하차별 현황 - 월별 판매계획 등 ○ 월별 영업실적 분석을 통한 집하계획 수립 운용 <ul style="list-style-type: none"> - 품목별 전기대비 판매실적 - 타업체와 비교분석 등 ○ 추석 대비 물량집하계획 <ul style="list-style-type: none"> - 전년대비 품목별 집하계획 ○ 취약품목 신규개발계획 <ul style="list-style-type: none"> - 딸기, 고추 등 7개 품목, 출하차관리 ○ 주요 품목 생육 및 작황실태조사 <ul style="list-style-type: none"> - 산지집하요원을 통해 수급전망 및 집하계획 수립시 반영 ○ 홍고추 출하유치계획 수립 운영 <p>< 산지개발 활동실적 ></p> <ul style="list-style-type: none"> ○ 출하유치를 위한 산지출장(112회) ○ 산지집하요원 위촉 운영 <ul style="list-style-type: none"> - 당진, 영주, 김천, 김포 등 4개지역 (4명) - 출하실적 : 3,862백만원 ○ 전년 대비 집하물량 증가(물량 35%, 금액 5% 각각 증가) <ul style="list-style-type: none"> - 물량 : ('94) 55,460톤 → ('95) 74,875 - 금액 : ('94) 43,523백만원 → ('95) 45,702 				

< 출하자에 대한 서비스 제공 >

- 출하상담실 운영(2개소)
- 출하주 휴게실 2개소 신설
- 생산자단체 팩스 지원 (7대)
- 출하차량 운송비 지원(15,297천원)
- 우수출하자,작목반 등 도매시장 초청 간담회 개최 (21회, 493명)
- 내용 : 출하주의 건의 및 요구사항 수렴, 법인의 당부사항 전달 등
- 딸기포장용기 지원(6,000개)
- 딸기 포장용 스티커 제작지원 (150,000매)
- 우수출하주 감사패 증정 (7명)
- 기타 제지원 실적 : 타올,우산,소식지 등

7. 평가결과

< 산지개발계획 수립 및 내용 >

- 특수 수요기에 대비한 집하계획 수립운영 및
- 연간 산지개발계획을 바탕으로 월별 자체평가 실시, 그결과를 계획수립에 반영 등
- 비교적 체계적인 산지개발 계획을 수립운영한다고 판단되어
- "우"로 평가함

< 산지개발 활동실적 >

- 산지집하요원 위촉운영 및 출하독려를 위한 다수의 산지출장을 실시하였고
- 전년동기 대비 큰폭의 물량신장을 이루는 등 산지개발활동실적이 양호하여
- "수"로 평가함

< 출하자에 대한 서비스 제공 >

- 출하자를 도매시장에 초청하여 건의 및 요구사항을 수렴하고
- 생산자단체 팩스지원, 출하용기 지원, 출하차량 운송비 지원 등
- 출하자에 대한 서비스제공 노력이 비교적 양호하여
- "우"로 평가함

1. 지표명	공정거래 노력도	2. 평가항목	<ul style="list-style-type: none"> ○ 상장경매정착 노력 ○ 정부, 개설자, 관리사무소(공사)로부터의 시정명령등의 사례 ○ 거래내용 공개 및 유통정보 제공 노력 ○ 판매원표 관리실태 		
3. 가중치	10	4. 등급	각항목	5. 득점	9.13
6. 추진실적	<p>< 상장경매정착 노력 ></p> <ul style="list-style-type: none"> ○ 상장 지도반 편성운영 (월 1회) <ul style="list-style-type: none"> - 편성 : 관리사무소, 법인관계자 - 점검사항 : 불공정거래행위 단속 ○ 중도매인 정기 간담회 개최(년12회 376명) <ul style="list-style-type: none"> - 내용 : 공정거래실현, 거래질서확립 건의 및 요구사항 수렴 등 ○ 표준 송장 제작 배포 (1,000권) <p>< 정부, 개설자, 관리사무소(공사)로부터의 시정명령등의 사례 ></p> <ul style="list-style-type: none"> ○ 중도매인이 아닌자에게 물품 낙찰 (경고 1회) <p>< 거래내용 공개 및 유통정보 제공 노력 ></p> <ul style="list-style-type: none"> ○ 경매현황게시판 운영 (2개소) ○ 유통공사 농업유통정보지원 서비스(AMIS)에 정보제공 <ul style="list-style-type: none"> - 일일경락가격 동향 제공 ○ 계통, 작목반, 출하주에 팩스 및 유선을 통해 유통정보전파 <ul style="list-style-type: none"> - 일일반입량, 경락가격동향 자료 ○ 인천지역 PC 통신 [인디텔] 및 AFFIS를 통한 유통정보제공 <ul style="list-style-type: none"> - 제공절차 : 법인 → 관리사무소 → 인디텔, AFFIS → 정보수요자 - 제공내용 : 경락량, 경락가 매일제공 ○ 이해 관계자의 판매원표 항시열람 체제 				

< 판매원표 관리실태 >

○ 판매원표 관리

- 관리사무소로부터 원표 용지에 사전에 부류별 일련번호 부여
- 당일 경매 종료후 관리사무소에 판매원표 제출 검인

○ 판매원표 정정사례

- 정정시 정정사유서 작성 후 관리사무소 제출

7. 평가결과

< 상장경매정착 노력 >

- 상장지도반 운영, 중도매인과 정기간담회 개최 및 상장경매 정착정도가 양호하여
- "우"로 평가함

< 정부, 개설자, 관리사무소(공사)로부터의 시정명령등의 사례 >

- 거래질서 확립과 관련한 경고사례가 있어
- "양"으로 평가함

< 거래내용 공개 및 유통정보 제공 노력 >

- 경매현황게시판 및 PC통신을 이용한 거래내용공개 등
- 유통정보제공 노력이 비교적 양호하여
- "우"로 평가함

< 판매원표 관리실태 >

- 일련번호부여 및 정정관리 등 판매원표관리 체계가 비교적 양호하여
- "우"로 평가함

1. 지표명	경매최저가격제시제 및 손실보전제 운영	2. 평가항목	○ 경매최저가격제시제 운영실태 및 실적 ○ 손실보전 기금적립 및 운영실태		
3. 가중치	4	4. 등급	각항목	5. 득점	3.26
6. 추진실적	<p>< 경매최저가격제시제 운영실태 및 실적 ></p> <ul style="list-style-type: none"> ○ 통상 관행에 의거 유선(전화)에 의함 ○ 출하주가 직접 법인에 내방하여 품목별 담당 경매사와 사전에 최저가격을 논의 <p>< 손실보전 기금적립 및 운영실태 ></p> <ul style="list-style-type: none"> ○ 추진실적 없음 * 판매손실보전 <ul style="list-style-type: none"> - 집행실적 : 5건 (2,912천원) - 집행기준 운영 : 담당경매사가 계통보고 및 내부결재 후 집행 				
7. 평가결과	<p>< 경매최저가격제시제 운영실태 및 실적 ></p> <ul style="list-style-type: none"> ○ 출하주의 인식 및 홍보부족으로 운영실태가 부진하나 ○ 관행에 따른 구두제시 운영을 하고 있어 ○ "양"으로 평가함 <p>< 손실보전 기금적립 및 운영실태 ></p> <ul style="list-style-type: none"> ○ 손실보전기금적립 및 운영실적은 없으나 ○ 관행에 따른 시세보상운영을 하고 있어 ○ "양"으로 평가함 				

1. 지표명	경매효율화 노력도	2. 평가항목	<ul style="list-style-type: none"> ○ 우수출하주, 품질인증품, 대량출하품에 대한 우대조치 ○ 출하자에 대한 규격포장화 유도 		
3. 가중치	6	4. 등급	각항목	5. 득점	5.26
6. 추진실적					

< 우수출하주, 품질인증품, 대량출하품에 대한 우대조치 >

- 품질인증품에 대한 우대조치
 - 출하금액 : 140,306천원
 - 우대조치 : 출하장려금2% 지급

< 출하자에 대한 규격포장화 유도 >

- 포장개선 및 규격포장 유도
 - 작목반 초청 간담회 실시
 - 현지 재배농가 출강교육 (1회)
- 표준규격화 홍보물 배포 (1,500부)
- 상담실내 규격포장재 샘플진열
 - 검품사과, 배 등 규격상자 샘플비치
 - 표준규격출하집 비치 홍보
- 딸기, 포도 등 골판지박스 출하유도
 - 스티로폼박스 출하 감소 (90% → 10%)

7. 평가결과

< 우수출하주, 품질인증품, 대량출하품에 대한 우대조치 >

- 품질인증품 우대조치 노력이 일부 있으나 체계적인 운영관리가 미흡하다고 판단되어
- "미"로 평가함

< 출하자에 대한 규격포장화 유도 >

- 규격포장출하 안내문 배부, 규격상자 샘플경매 및 포장박스 출하유도 이외의 기타 추진실적이 다소 미흡하여
- "미"로 평가함

1. 지표명	경매사 확보 및 활용	2. 평가항목	○ 경매사 전문화 노력		
3. 가중치	2	4. 등급	우	5. 득점	1.88
6. 추진실적	<p>○ 부류별 운영</p> <ul style="list-style-type: none"> - 과일 4명 (품목별 경매사 책임제로 전문화 추진) - 채소 4명 (근채류 2명, 엽채류 2명) 				
7. 평가결과	<p>○ 소부류별로 전문화가 되어 있어</p> <p>○ "우"로 평가함</p>				

1. 지표명	대금결제능력	2. 평가항목	○ 대금결제의 신속성 및 출하자의 이의 제기		
3. 가중치	3	4. 등급	우	5. 득점	2.81
6. 추진실적	<p>○ 판매대금 지급방법 : 당일 또는 익일 100%지급</p> <p>○ 출하자의 이의제기 사례 없음</p>				
7. 평가결과	<p>○ 판매대금은 경매당일 지급 등 원활히 이루어지고 있으며</p> <p>○ 출하자의 이의제기 사례가 없어</p> <p>○ "우"로 평가함</p>				

1. 지표명	중도매인 보증금 관리	2. 평가항목	○ 중도매인 보증금 관리실태		
3. 가중치	2	4. 등급	미	5. 득점	1.75
6. 추진실적	<ul style="list-style-type: none"> ○ 보증금 및 담보현황 <ul style="list-style-type: none"> - 보증금 : 100만원 이상 - 담 보 : 보증보험, 근저당, 질권 ○ 보증금 및 담보설정 현황 <ul style="list-style-type: none"> - 총계 : 2,033백만원 (현금219, 보증보험1,100, 근저당 490, 질권 224) ○ 개인별 최고, 최저현황 <ul style="list-style-type: none"> - 최고 : 35 백만원 - 최저 : 10 백만원 - 평균 : 16 백만원 ○ 보증금 관리 <ul style="list-style-type: none"> - 법인 운영자금과 혼합사용 				
7. 평가결과	<ul style="list-style-type: none"> ○ 거래규모에 따라 보증금의 차등을 두는 것은 합리적이거나 ○ 법인운영자금과 혼합관리 하는 것은 부적절하여 ○ "미"로 평가함 				

1. 지표명	하역업무관리	2. 평가항목	○ 하역업무 효율화 노력		
3. 가중치	3	4. 등급	양	5. 득점	2.44
6. 추진실적	<p>○ 하역관리</p> <ul style="list-style-type: none"> - 항운노조 위탁관리 - 하역반원 : 30 명 - 하역반원 교육(월1회) : 상품선별 요령, 상품 취급시 주의사항 등 <p>○ 하역료 결정을 위한 협의회 개최 (4개법인 관계자)</p> <ul style="list-style-type: none"> - 하역노조 하역료 인상요구(안) 검토 - 주요 도매시장 (서울, 부산, 대구, 광주지역) 하역료 비교 검토 <p>○ 하역장비 보유 및 기타 제지원 현황</p> <ul style="list-style-type: none"> - 파렛트(1,700개), 보온덮개, 비닐 등 				
7. 평가결과	<p>○ 합리적인 하역료 결정을 위한 협의회 개최, 파렛트 등의 지원노력은 있으나</p> <p>○ 기존 하역업무에 대한 효율화노력은 미흡하여</p> <p>○ "양"으로 평가함</p>				

1. 지표명	시장환경 및 시설물 관리	2. 평가항목	<ul style="list-style-type: none"> ○ 관리구역내 청소상태 ○ 시설물의 임의변경 및 불법시설물의 설치 여부 ○ 차량소통 및 주차질서 확립노력 		
3. 가중치	5	4. 등급	각항목	5. 득점	4.82

6. 추진실적	<p>< 관리구역내 청소상태 ></p> <ul style="list-style-type: none"> ○ 청소실시 <ul style="list-style-type: none"> - 청소요원 2명을 자체 채용하여 항상 청결 유지 - 월1회 주차장 및 화단 대청소 ○ 환경개선노력 <ul style="list-style-type: none"> - 자체 환경위원회 구성 (공통) <ul style="list-style-type: none"> · 구성인원 : 각 법인대표 4명 · 청소인원 : 13명 · 장비현황 : 청소차량 3대, 지게차 3대, 압록박스 7대, 연막소독기 1대 · 효과 : 쓰레기 처리비용 절감, 신속한 쓰레기 처리 - 환경위원회 출자 ('95년중 10,000천원) <ul style="list-style-type: none"> · 출자금누계 : 30,000천원 ○ 쓰레기 무단투기 및 시장내 반입 금지단속 (공통) <ul style="list-style-type: none"> - 관리사무소, 법인 시장환경위원회와 합동으로 지도단속 - 입가판 3개, 현수막 10개 설치 - 안내문 제작배포 : 3,000부 ○ 개설자 평가 : 수 <p>< 시설물의 임의변경 및 불법시설물의 설치 여부 ></p> <ul style="list-style-type: none"> ○ 시설물 임의변경 및 불법시설물 설치 없음 ○ 개설자 평가 : 수 <p>< 차량소통 및 주차질서 확립노력 ></p> <ul style="list-style-type: none"> ○ 경매장 질서유지를 위하여 임직원 수시계도 ○ 채소경매장 차량출입금지 ○ 개설자 평가 : 우 				
---------	---	--	--	--	--

7. 평가결과

< 관리구역내 청소상태 >

- 인천시 평가를 적용하여
- "수"로 평가함

< 시설물의 임의변경 및 불법시설물의 설치 여부 >

- 인천시 평가를 감안하여
- "우"로 평가함

< 차량소통 및 주차질서 확립노력 >

- 인천시 평가를 적용하여
- "우"로 평가함

1. 지표명	평가관리	2. 평가항목	○ 자료제출의 적정성 및 신뢰도		
3. 가중치	2	4. 등급	수	5. 득점	2.00
6. 추진실적	<p>○ 제출자료 신뢰도 : 양호</p> <p>○ 자료제출 적절성 : 양호</p> <p>○ 평가업무 관리 : 양호</p>				
7. 평가결과	<p>○ 제출자료의 신뢰도가 비교적 양호하고</p> <p>○ 자료제출의 적절성 및 평가업무관리도 양호하여</p> <p>○ "수"로 평가함</p>				

1. 지표명	업무전산화	2. 평가항목	○ 업무전산화 여부 및 운영체계		
3. 가중치	2	4. 등급	우	5. 득점	1.88
6. 추진실적	<ul style="list-style-type: none"> ○ 업무전산화 : 판매, 정산관리 및 회계관리 <ul style="list-style-type: none"> - 판매 및 정산업무 : 출하주관리, 품목별 거래실적관리, 정산관리 등 - 회계관리 : 장부기장관리, 재무제표관리 등 - 기타 인사 및 급여관리 ○ H/W 유지보수와 S/W 개발 및 수정 <ul style="list-style-type: none"> - 위탁용역관리 : 토탈정보서비스, 한국유니시스, 더존소프트컴 ○ HOST COMPUTER 용량증설 및 S/W 개발, 수정실적 <ul style="list-style-type: none"> - 증설내역 : HOST COMPUTER 용량증설(1.5GB), 프린터기 추가설치 - S/W 개발 및 보완 : 수수료별 품목별 거래실적, 출하장려금 지급율별 지급실적, 수집상 영업실적 등 12종 				
7. 평가결과	<ul style="list-style-type: none"> ○ H/W, S/W 개발확대와 ○ 영업관리 및 재무회계관리업무의 전산화를 통한 업무효율화 제고 노력이 비교적 양호하여 ○ "우"로 평가함 				

1. 지표명	조직구성 및 운영의 적절성	2. 평가항목	○ 조직구성의 합리성 및 운영관리 체계		
3. 가중치	4	4. 등급	우	5. 득점	3.75

6. 추진실적

○ 조직도(3부체제)

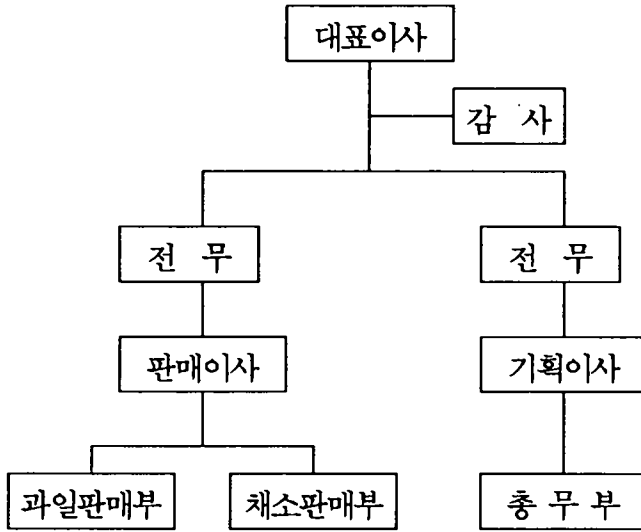

○ 인원현황

구분	계	임원	부장	차장	과장	기타
인원	35	6	3	2	2	22

7. 평가결과

- 업무담당별 팀체제 및 판매부서의 전문성제고 노력은 인정되나
- 조직규모대비 임원의 과다에 따른 비효율성이 내재되어 있어
- "우"로 평가함

건 영 농 산

여 백

건영농산

I. 평가결과 요약

1. 종합득점

구 분	가 중 치	득 점	종 합 평 가
계량지표	43	38.91	보 통
비계량지표	57	50.92	
계	100	89.83	

2. 평가부문별 득점현황

평 가 부 문	가 중 치	득 점
계	100	89.83
1. 종합경영관리	8	7.32
2. 산지개발 및 집하노력	17	14.57
3. 공정거래노력	35	31.81
4. 업무수행능력	25	22.70
5. 경영합리화	15	13.43

3. 총 평

【 우수한 부문 】

- PC통신을 통한 유통정보제공 노력
- 임직원에게 대한 자체교육 내실화
- 시장환경 및 시설물관리 노력
- 전산화를 통한 업무효율화 노력

【 개선을 요하는 부문】

- 체계적인 산지개발계획 수립 운영 및 출하자에 대한 서비스제공 등을 통한 물량유치 활성화
- 최저가격제시제 및 손실보전제의 체계적인 운영
- 우수출하주 출하품, 인증품 우대, 규격포장화 유도 등을 통한 경매효율화 노력
- 하역업무 효율화 노력
- 자기자본 비율 증대
- 인건비당 부가가치 생산성

II. 계량지표 평가결과

지 표 명	산 식	가중치	실적	득점
계		43	(%)	38.91
1. 선도자금 운영비율	$\frac{\text{일평균 선도자금 운용액}}{\text{일평균 거래금액}} \times 100$	3	547	2.65
2. 출하장려금 지급 실적	$\frac{\text{출하장려금 지급액}}{\text{총거래 금액}} \times 100$	3	0.47	2.55
3. 거래점유율	$\frac{\text{해당 도매시장법인 거래실적}}{\text{소속 도매시장 총거래실적}} \times 100$	5	39.30	4.12
4. 상장경매율	$\frac{\text{상장경매실적}}{\text{총 거래실적}} \times 100$	12	98.80	11.86
5. 경매효율화 노력도 ○경매장 단위면적 당 경매실적	$\frac{\text{경매량}}{\text{경매장 면적}}$	3	8.51	2.56
6. 경매사확보 및 활용 ○경매사 확보율	$\frac{\text{실제 경매사 수}}{\text{일 거래량}} \times 100$	3	6.30	2.83
7. 교육실적 가. 유통교육 참여율	$\frac{\text{교육참석 인원}}{\text{교육대상 인원}} \times 100$	1	75.00	0.75

지 표 명	산 식	가중치	실적	득점
나. 자체교육실적	$\frac{\text{교육이수자수}}{\text{임직원수}} \times 100$	1	208.57	1.00
8. 대금결제능력	$\frac{\text{유동자산}}{\text{1회전 운전자금}} \times 100$	3	63.06	2.54
9. 자본금 및 자기 자본 확보수준				
가. 자본금 확보 수준	$\frac{\text{자본금}}{\text{총거래금액}} \times 100$	3	7.40	3.00
나. 자기자본비율	$\frac{\text{자기자본}}{\text{총자본}} \times 100$	2	28.15	1.67
10. 비용절감노력				
가. 인건비당 부가가치생산성	$\frac{\text{부가가치}}{\text{인건비}} \times 100$	2	143.37	1.66
나. 영업수지비율	$\frac{\text{영업비용}}{\text{영업수익}} \times 100$	2	92.30	1.72

Ⅲ. 비계량지표 평가결과

지표명	평가항목	가중치	등급	득점
계		57		50.92
1. 종합경영지표	<ul style="list-style-type: none"> ○ 중장기 발전계획 수립 및 실행 ○ 공익성 제고노력 ○ 정부시책에 대한 호응도 	(8) 3 2 3	미 우 우	2.63 1.88 2.81
2. 산지개발노력도	<ul style="list-style-type: none"> ○ 산지개발계획 수립 및 내용 ○ 산지개발 활동실적 ○ 출하자에 대한 서비스 제공 	(6) 2 2 2	미 미 미	1.75 1.75 1.75
3. 공정거래 노력도	<ul style="list-style-type: none"> ○ 상장경매 정착 노력 ○ 정부, 개설자, 관리사무소(공사)로부터의 시정명령 등의 사례 ○ 거래내용 공개 및 유통정보 제공 노력 ○ 판매원표 관리실태 	(10) 3 2 2 3	우 미 우 우	2.81 1.75 1.88 2.81
4. 경매최저가격제시제 및 손실보전제 운영	<ul style="list-style-type: none"> ○ 경매최저가격제시제 운영실태 및 실적 ○ 손실보전 기금적립 및 운영실태 	(4) 2 2	양 양	1.63 1.63

지표명	평가항목	가중치	등급	득점
5. 경매효율화 노력도	○ 우수출하주, 품질인증품, 대량출하품에 대한 우대조치	(6) 3	양	2.44
	○ 출하자에 대한 규격포장화 유도	3	양	2.44
6. 경매사 확보 및 활용	○ 경매사 전문화 노력	(2)	우	1.88
7. 대금결제능력	○ 대금결제의 신속성 및 출하자의 이의 제기	(3)	우	2.81
8. 중도매인 보증금 관리	○ 중도매인 보증금 관리실태	(2)	미	1.75
9. 하역업무 관리	○ 하역업무 효율화 노력	(3)	양	2.44
10. 시장 환경 및 시설물 관리	○ 관리구역내 청소상태	(5) 2	수	2.00
	○ 시설물의 임의 변경 및 불법 시설물의 설치 여부	2	우	1.88
	○ 차량소통 및 주차질서 확립노력	1	우	0.94
11. 평가관리	○ 자료제출의 적정성 및 신뢰도	(2)	우	1.88
12. 업무전산화	○ 업무전산화 여부 및 운영체계	(2)	우	1.88
13. 조직구성 및 운영의 적절성	○ 조직구성의 합리성 및 운영관리체계	(4)	미	3.50

IV. 평가지표별 평가결과

< 계량지표 >

1. 지표명	선도자금 운영비율	2. 평가기준	$\frac{\text{일평균 선도자금 운용액}}{\text{일평균 거래금액}} \times 100$		
3. 가중치	3	4. 평점	88.24	5. 득점	2.65
6. 추진실적	<p> $\left[\begin{array}{l} \circ \text{ 일평균 선도자금 운용액 : 405 백만원} \\ \circ \text{ 일평균 거래금액 : 74 백만원} \end{array} \right] \Rightarrow \circ \text{ 선도자금 운영비율}$ $= \frac{405 \text{ 백만원}}{74 \text{ 백만원}} \times 100 = 547\%$ </p>				

1. 지표명	출하장려금 지급 실적	2. 평가기준	$\frac{\text{출하장려금 지급액}}{\text{총거래금액}} \times 100$		
3. 가중치	3	4. 평점	84.91	5. 득점	2.55
6. 추진실적	<p> $\left[\begin{array}{l} \circ \text{ 출하장려금 지급액 : 128 백만원} \\ \circ \text{ 총거래금액 : 27,024 백만원} \end{array} \right] \Rightarrow \circ \text{ 출하장려금 지급율}$ $= \frac{128 \text{ 백만원}}{27,024 \text{ 백만원}} \times 100 = 0.47\%$ </p>				

1. 지표명	거래점유율	2. 평가기준	$\frac{\text{해당 도매시장법인 거래실적}}{\text{소속 도매시장 총거래실적}} \times 100$		
3. 가중치	5	4. 평점	82.41	5. 득점	4.12
6. 추진실적	<div style="display: flex; align-items: center;"> <div style="border-left: 1px solid black; border-right: 1px solid black; padding: 5px; margin-right: 10px;"> <ul style="list-style-type: none"> ○ 해당 도매시장법인 거래실적 <ul style="list-style-type: none"> - 물량 : 46,505 M/T - 금액 : 27,024 백만원 ○ 소속 도매시장 총거래실적 <ul style="list-style-type: none"> - 물량 : 222,391 M/T - 금액 : 141,383 백만원 </div> <div style="margin-right: 10px;">⇒○ 비율</div> <div style="border-left: 1px solid black; border-right: 1px solid black; padding: 5px;"> <ul style="list-style-type: none"> 물량 : $\frac{46,505 \text{ M/T}}{222,391 \text{ M/T}} \times 100$ = 20.91% 금액 : $\frac{27,024 \text{ 백만원}}{141,383 \text{ 백만원}} \times 100$ = 19.11% </div> </div> <p style="margin-top: 10px;">(점유율): $(20.91\% \times 0.3) + (19.11\% \times 0.7) = 19.65\%$ (조정): $19.65\% \times 4/2 = 39.30\%$</p>				

1. 지표명	상장경매율	2. 평가기준	$\frac{\text{상장경매실적}}{\text{총 거래실적}} \times 100$		
3. 가중치	12	4. 평점	98.80	5. 득점	11.86
6. 추진실적	<div style="display: flex; align-items: center;"> <div style="border-left: 1px solid black; border-right: 1px solid black; padding: 5px; margin-right: 10px;"> <ul style="list-style-type: none"> ○ 총 거래실적 <ul style="list-style-type: none"> - 물량 : 46,505 M/T - 금액 : 27,024 백만원 ○ 상장경매실적 <ul style="list-style-type: none"> - 물량 : 45,947 M/T - 금액 : 26,700 백만원 </div> <div style="margin-right: 10px;">⇒ 비율</div> <div style="border-left: 1px solid black; border-right: 1px solid black; padding: 5px;"> <ul style="list-style-type: none"> 물량 : $\frac{45,947 \text{ M/T}}{46,505 \text{ M/T}} \times 100$ = 98.80% 금액 : $\frac{26,700 \text{ 백만원}}{27,024 \text{ 백만원}} \times 100 = 98.80\%$ </div> </div> <p style="margin-top: 10px;">(경매율) : $(98.80\% \times 0.3) + (98.80\% \times 0.7)$ = 98.80%</p>				

1. 지표명	경매 효율화 노력도	2. 평가기준	경매장 단위면적 당 경매실적 = $\frac{\text{경매량}}{\text{경매장 면적}}$		
3. 가중치	3	4. 평점	85.37	5. 득점	2.56
6. 추진실적	<p>○ 경매물량 : 45,947 톤 ○ 경매금액 : 26,700 백만원 ○ 경매장면적 : 3,817 m²</p> $\Rightarrow \text{실적} \left[\left(\frac{45,947 \text{ 톤}}{3,817 \text{ m}^2} \right) \times 0.3 \right] + \left[\left(\frac{26,700 \text{ 백만원}}{3,817 \text{ m}^2} \right) \times 0.7 \right]$ $= 8.51$				

1. 지표명	경매사 확보 및 활용	2. 평가기준	경매사 확보율 = $\frac{\text{실제경매사수}}{\text{일 거래량}} \times 100$		
3. 가중치	3	4. 평점	94.49	5. 득점	2.83
6. 추진실적	<p>○ 실제경매사수 : 8 명 ○ 일 거래량 : 127 M/T</p> $\Rightarrow \text{확보율} = \frac{8 \text{ 명}}{127 \text{ M/T}} \times 100 = 6.30\%$				

1. 지표명	교육실적	2. 평가기준	유통교육참여율 = $\frac{\text{교육참석인원}}{\text{교육대상인원}} \times 100$		
3. 가중치	1	4. 평점	75	5. 득점	0.75
6. 추진실적	<p>○ 교육참석인원 : 6 명</p> <p>○ 교육대상인원 : 8 명</p> <p>⇒ ○ 참여율 = $\frac{6 \text{ 명}}{8 \text{ 명}} \times 100 = 75\%$</p>				

1. 지표명	교육실적	2. 평가기준	자체 교육실적 = $\frac{\text{교육이수자수}}{\text{임직원수}} \times 100$		
3. 가중치	1	4. 평점	100	5. 득점	1.00
6. 추진실적	<p>○ 자체교육실적 = $\frac{73 \text{ 명}}{35 \text{ 명}} \times 100 = 208.57\%$</p>				

1. 지표명	대금결제능력	2. 평가기준	$\frac{\text{유동자산}}{\text{1회전 운전자금}} \times 100$		
3. 가중치	3	4. 평점	84.57	5. 득점	2.54
6. 추진실적	<div style="display: flex; align-items: center; margin-top: 20px;"> <div style="border-left: 1px solid black; border-right: 1px solid black; padding: 0 10px;"> <ul style="list-style-type: none"> ○ 유동자산 : 1,420 백만원 ○ 1회전 운전자금 : 2,252 백만원 </div> <div style="margin: 0 10px;">⇒○ 확보율 =</div> <div style="margin: 0 10px;"> $\frac{1,420 \text{ 백만원}}{2,252 \text{ 백만원}} \times 100 = 63.06\%$ </div> </div> <p style="margin-top: 10px;">※ 유동자산은 분기말 유동자산의 평균치 적용</p>				

1. 지표명	자본금 및 자기자본 확보수준	2. 평가기준	자본금 확보수준 $= \frac{\text{자본금}}{\text{총거래금액}} \times 100$		
3. 가중치	3	4. 평점	100	5. 득점	3.00
6. 추진실적	<div style="display: flex; align-items: center; margin-top: 20px;"> <div style="border-left: 1px solid black; border-right: 1px solid black; padding: 0 10px;"> <ul style="list-style-type: none"> ○ 자본금 : 2,000 백만원 ○ 총거래금액 : 27,024 백만원 </div> <div style="margin: 0 10px;">⇒○ 비율 =</div> <div style="margin: 0 10px;"> $\frac{2,000 \text{ 백만원}}{27,024 \text{ 백만원}} \times 100 = 7.40\%$ </div> </div>				

1. 지표명	자본금 및 자기자본 확보수준	2. 평가기준	자기자본 비율 = $\frac{\text{자기자본}}{\text{총자본}} \times 100$		
3. 가중치	2	4. 평점	83.30	5. 득점	1.67
6. 추진실적	<p>○ 자기자본 : 1,687백만원</p> <p>○ 총 자 본 : 5,993백만원</p> $\Rightarrow \text{비율} = \frac{1,687 \text{ 백만원}}{5,993 \text{ 백만원}} \times 100 = 28.15\%$				

1. 지표명	비용절감노력	2. 평가기준	인건비 당 부가가치 생산성 = $\frac{\text{부가가치}}{\text{인건비}} \times 100$		
3. 가중치	2	4. 평점	82.96	5. 득점	1.66
6. 추진실적	<p>○ 부가가치 : 913,739천원</p> <ul style="list-style-type: none"> - 법인세차감전순이익 : Δ327,876 - 인건비 : 637,350 - 금융비용 : 437,361 - 임차료 : 150,044 - 조세공과 : 16,860 - 감가상각비 : 0 <p>○ 인건비 : 637,350천원</p> $\Rightarrow \frac{\text{부가가치 } 913,739\text{천원}}{\text{인건비 } 637,350\text{천원}} \times 100 = 143.37\%$				

1. 지표명	비용절감노력	2. 평가기준	영업수지비율 $= \frac{\text{영업비용}}{\text{영업수익}} \times 100$		
3. 가중치	2	4. 평점	86.01	5. 득점	1.72
6. 추진실적	<div style="display: flex; align-items: center; justify-content: center;"> <div style="display: flex; flex-direction: column; align-items: center; margin-right: 20px;"> <ul style="list-style-type: none"> ○ 영업비용 : 1,678 백만원 ○ 영업수익 : 1,818 백만원 </div> <div style="font-size: 2em; margin-right: 10px;">}</div> <div> $\Rightarrow \text{비율} = \frac{1,678 \text{ 백만원}}{1,818 \text{ 백만원}} \times 100 = 92.30\%$ </div> </div>				

< 비계량지표 >

1. 지표명	종합경영지표	2. 평가항목	<ul style="list-style-type: none"> ○ 중장기발전계획 수립 및 실행 ○ 공익성 제고노력 ○ 정부시책에 대한 호응도 		
3. 가중치	8	4. 등급	각항목	5. 득점	7.32
6. 추진실적	<p>< 중장기발전계획 수립 및 실행 ></p> <p>1. 중장기발전계획 수립 ('95 - '99)</p> <ul style="list-style-type: none"> ○ 영업력 강화 <ul style="list-style-type: none"> - 부문별 영업경쟁력 확보 - 계획적인 집하 및 판매촉진(집하요원 산지파견) - 중도매인 분산기능 강화 (정기적인 교육실시) ○ 인재양성 <ul style="list-style-type: none"> - 어학 전산 회계 및 기타 교육강화 - 해외선진지 시찰연수 활성화 ○ 거래제도 개선 <ul style="list-style-type: none"> - 전분품 경매추진 ('96 이후) ○ 업무전산화 계획 <ul style="list-style-type: none"> - 전직원의 전산요원화 - 판매정산, 인사, 회계, 유통정보관리 프로그램개발 ○ 기업이미지 제고 <ul style="list-style-type: none"> - 출하처 등 당사 관련 유통인 및 소비자에 대한 홍보 및 신뢰강화 <p>2. 장기경영계획 내용(2000 - 2001)</p> <ul style="list-style-type: none"> ○ 세계화된 영업시스템 도입 ○ 전자식 경매기술 개발 ○ 전업무 전산화 완료 ○ 전국 산지와 온라인 연결 ○ 시세관측 정보의 제공 				

3. '95 추진실적

○ 영업력 강화

- 분산능력강화를 위한 노력
- 중도매인 판매처 연결 : 전영유통체인 알선
- 산지집하요원 4명 현지파견 운영

○ 업무전산화

- 전직원 전산교육 실시
- 산지수집장 영업관리 프로그램 개발 (부류별, 수집상별 영업실적)
- 인천지역 PC통신 인디텔 및 농림수산정보센터 AFFIS와 온라인망 구성

○ 기업 이미지 제고

- 홍보용 대형현수막 월2회 항시 설치
- "시장과 유통"지에 광고게재

< 공익성제고 노력 >

○ 장학금 지급 : 인천여상 (3백만원)

○ 의견수렴 건의함 설치 운영(2개소) 및 조치

- 중도매인 건의사항 수렴
- 경매후 물품이동시 취급주의 요청
- 월례 하역반 교육시 유의사항 전달
- 매장환경 개선요청 : 1층 매장내 배수구 균열로 지하에서 누수
- 관리사무소에 보수요청, 보수공사 시행

- 내방객 건의사항

- 매장환경 개선요청
- 배수구 오물제거 및 소독실시

○ 쓰레기 감량화 추진

- 내용 : 스티로폼박스의 골파지박스 출하유도
- 추진사유 : 스티로폼박스 처리 지난에 따른 소매상들의 구입기피로
- 경락가격 하락 발생, 재활용 지난등 문제점 발생
- 추진결과 : 스티로폼박스(딸기, 포도)출하감소 (90%→10% 정도)

< 정부시책에 대한 호응도 >

○ 원산지표시제 정착을 위한 추진사항

- 주거래 중도매인 대상 교육실시 (6회)
- 원산지표시 품말 제작보급(100개)
- 홍보 : 유인물 제작 배포 (500부), 현수막 설치 (1개)
- 농검, 관리사무소, 법인 합동점검 시행

- 수집상등록제 추진
 - 홍보 및 제도
방법 : 월례 중도매인간담회, 산지출장시 홍보 및 제도
 - 안내문 게시 (사무실)
 - 수집상 관리 및 영업실적 정산 프로그램 개발
- 농산물 품질인증제 안내문 제작 배포(500부)
 - 주요 품질인증품의 내역 및 과실류 표준 출하규격
 - 주요 품질인증품의 산지내역
- 규격포장출하 유도 홍보
 - 산지출장시 작목반별로 전단 배포(900부)
 - 산지출하촉진요원을 통한 홍보용 전단배포 (1,000부)
- 거래제한지역 및 품목고시 홍보
 - 안내문 배포(200부) 및 게시
- 도매시장 소개책자 제작 배포(1,000부)

7. 평가결과

< 중장기발전계획 수립 및 실행 >

- 중장기 발전계획이 영업력강화, 조직정비, 인재양성, 업무전산화 등 분야별 추진계획이 수립되었으며
- 전직원 업무전산화 교육, 인천지역 PC통신 인디텔과 온라인망 구성등 제반 추진실적이 있었으나
- 일부계획은 세부추진계획이 수립되지 않아 구체성이 결여되었고 추진실적도 미흡하여
- "미"로 평가함

< 공익성제고 노력 >

- 중도매인 건의사항에 대한 조치, 장학사업 및 박스출하유도를 통한 경락가격 하락방지 등
- 법인의 공공성 제고노력이 비교적 양호하다고 판단되어
- "우"로 평가함

< 정부시책에 대한 호응도 >

- 품질인증품에 대한 우대제는 추진실적이 미흡하나
- 수집상등록제의 조기정착 유도, 규격포장출하 유도 및 원산지표시제에 대한 지속적인 지도노력이 인정되어
- "우"로 평가함

1. 지표명	산지개발 노력도	2. 평가항목	○ 산지개발계획 수립 및 내용 ○ 산지개발 활동실적 ○ 출하자에 대한 서비스제공		
3. 가중치	6	4. 등급	각항목	5. 득점	5.25
6. 추진실적	<p>< 산지개발계획 수립 및 내용 ></p> <ul style="list-style-type: none"> ○ 연간 산지출하계획서 작성 <ul style="list-style-type: none"> - 월별, 품목별, 지역별, 담당자별 산지활동계획 수립 - 기존 출하처 집하물량증대 및 신규 출하처 개발 ○ 취약품목, 취약지역 출하유치계획 수립 <ul style="list-style-type: none"> - 품목별, 지역별, 담당자별, 전년입하량 등 ○ 산지개발전략 수립 추진 <ul style="list-style-type: none"> - 신규출하처 개발 및 기존 출하처관리 - 우수출하처 확보 및 경매시별 품목관리담당제 시행 - 대형수집상 적극 유치 및 수집상 등록유도 ○ 홍고추 출하유치 및 판매계획 수립 운영 <ul style="list-style-type: none"> - 유치지역 및 물량, 홍보계획 <p>< 산지개발 활동실적 ></p> <ul style="list-style-type: none"> ○ 출하독려 및 협의를 위한 출장(55회) ○ 산지집하요원 위촉 운영 <ul style="list-style-type: none"> - 운영현황 : 전남, 전북, 경남, 경북 지역권별로 1명씩 현지인위촉 - 주요업무 <ul style="list-style-type: none"> · 출하촉진, 산지시세조사, 작황정보조사, 도매시장 반입량, 경락가 전파 - 개인 능력에 따라 급여 차등지원 ○ 취약품목, 취약지역 출하유치를 위한 전담반 구성 및 산지출장 시행 <ul style="list-style-type: none"> - 취약품목 : 양채류, 감귤류, 버섯 등 - 취약지역 : 고양, 도천, 영월, 정선, 김포, 당진 등 ○ 전년대비 물량 3% 증가, 금액 8% 감소 <ul style="list-style-type: none"> - 물량 ('94) 45,341톤 → ('95) 46,505 - 금액 ('94) 29,329백만원 → ('95) 27,024 				

< 출하자에 대한 서비스 제공 >

- 출하상담실 운영
 - 반입량, 경락가 동향전파 등
 - 상담일지 작성
- 출하주와 간담회 실시 (7회)
 - 출하주의견 : 적정가격유지, 시세하락시 생산원가 수준 시세보전, 신속. 정확한 유통정보 제공 등
 - 법인의견 : 규격.등급화 출하, 계통출하, 공영도매시장으로 출하 등
- 작목반원 선진지 견학시 차량지원 (3회)
- 상품스티커 제작지원 (30만매)
- 우수출하주 감사패 증정 (8명)
- 기타 제지원 실적
 - 업무용화일, 티올, 우산, 모자 등

7. 평가결과

< 산지개발계획 수립 및 내용 >

- 월별 산지개발계획 및 취약품목에 대한 물량유치계획 수립 운영은 바람직하나
- 계획수립 운영의 탄력성, 체계성 등 효과적인 산지개발계획 수립운영이 필요하다고 판단되어
- "미"로 평가함

< 산지개발 활동실적 >

- 산지집하요원 위촉운영 및 출하독려를 위한 다수의 출장실시, 취약품목산지개발 등의 노력은 양호하나
- 전반적인 산지개발 활동 실적이 다소 미흡하여
- "미"로 평가함

< 출하자에 대한 서비스 제공 >

- 출하자를 도매시장에 초청하여 경매상황 참관 및 요구사항을 수렴하고,

작목반원 선진지 견학시 차량지원 등의 노력있으나

- 기타 추진실적이 다소 미흡하여
- "미"로 평가함

1. 지표명	공정거래 노력도	2. 평가항목	<ul style="list-style-type: none"> ○ 상장경매정착 노력 ○ 정부, 개설자, 관리사무소(공사)로부터의 시정명령등의 사례 ○ 거래내용 공개 및 유통정보 제공 노력 ○ 판매원표 관리실태 		
3. 가중치	10	4. 등급	각항목	5. 득점	9.25
6. 추진실적	<p>< 상장경매 정착노력 ></p> <ul style="list-style-type: none"> ○ 상장지도반 편성 운영 <ul style="list-style-type: none"> - 편성 : 관리사무소, 법인관계자 - 운영 : 월1회 합동점검 - 점검사항 : 중도매인 개인위탁 단속 및 공정거래 질서확립 ○ 상장경매 정착을 위한 영업활성화 방안수립 <ul style="list-style-type: none"> - 적정시세형성 - 대고객서비스 - 출하처 유지관리 - 중도매인 기능강화 ○ 중도매인 교육 (주1회 경매전 실시) ○ 표준송장 제작 및 배포 (500권) <p>< 정부, 개설자, 관리사무소(공사)로부터의 시정명령등의 사례 ></p> <ul style="list-style-type: none"> ○ 사례 없음 <p>< 거래내용 공개 및 유통정보 제공 노력 ></p> <ul style="list-style-type: none"> ○ 경매현황 게시판 운영 <ul style="list-style-type: none"> - 경매장 및 사무실 (3개소) - 기재내용 <ul style="list-style-type: none"> · 품목별 평균거래가격 (상.중.하구분) · 당일 및 전일반입물량 ○ 팩스 및 유선을 통한 유통정보 제공 (출하주,작목반,관계기관) 				

- 인천지역 PC 통신 [인디텔] 및 AFFIS에 유통정보제공
 - 제공절차 : 법안→관리사무소→인디텔, AFFIS →PC통신 가입자(정보수요자)
 - 제공내용 : 청약량, 청약가 매일제공
- 시세정보 전광판 설치계획 수립
 - 년내 설치 추진
 - 가격정보, 시장정보, 기타 뉴스속보 등 제공
- < 판매원표 관리실태 >
 - 판매원표 관리
 - 관리번호 부여 및 수불대장 작성
 - 2부 작성하여 관리사무소에 1부 제출
 - 판매원표 정정 사례
 - 물품의 하자발생시 출하주와 협의후 정정
 - 정정시 책임자 서명날인후(사유명기) 관리사무소에 보고

7. 평가결과

- < 상장경매정착 노력 >
 - 상장지도반 운영, 중도매인 교육 실시 및 상장경매 정착정도가 비교적 양호하여
 - "우"로 평가함
- < 정부, 개설자, 관리사무소(공사)로부터의 시정명령등의 사례 >
 - 지적사례가 없으나 타도매시장의 사례를 감안하여
 - "미"로 평가함
- < 거래내용 공개 및 유통정보 제공 노력 >
 - 경매현황게시판 및 PC통신을 이용한 거래내용공개 등
 - 유통정보제공 노력이 비교적 양호하여
 - "우"로 평가함
- < 판매원표 관리실태 >
 - 일련번호부여 및 정정관리 등 판매원표관리 체계가 비교적 양호하여
 - "우"로 평가함

1. 지표명	경매최저가격제시제 및 손실보전제 운영	2. 평가항목	○ 경매최저가격제시제 운영실태 및 실적 ○ 손실보전 기금적립 및 운영실태		
3. 가중치	4	4. 등급	각항목	5. 득점	3.26
6. 추진실적	<p>< 경매최저가격제시제 운영실태 및 실적 ></p> <ul style="list-style-type: none"> ○ 통상 관행에 의거 유선(전화)에 의함 ○ 출하주가 직접 법인 내방하여 품목별 담당 경매사와 사전에 최저가격을 논의 <p>< 손실보전 기금적립 및 운영실태 ></p> <ul style="list-style-type: none"> ○ 추진실적 없음 * 이의제기시 상황설명하고 가격보전 사례는 없음 				
7. 평가결과	<p>< 경매최저가격제시제 운영실태 및 실적 ></p> <ul style="list-style-type: none"> ○ 출하주의 인식 및 홍보부족으로 운영실태가 부진하나 ○ 관행에 따른 구두제시 운영을 하고 있어 ○ "양"으로 평가함 <p>< 손실보전 기금적립 및 운영실태 ></p> <ul style="list-style-type: none"> ○ 손실보전기금적립 및 운영실적은 없으나 ○ 손실보전에 대한 법인의 관행적인 운영을 감안하여 ○ "양"으로 평가함 				

1. 지표명	경매효율화 노력도	2. 평가항목	<ul style="list-style-type: none"> ○ 우수출하주, 품질인증품, 대량출하품에 대한 우대조치 ○ 출하자에 대한 규격포장화 유도 		
3. 가중치	6	4. 등급	각항목	5. 득점	4.88
6. 추진실적	<p>< 우수출하주, 품질인증품, 대량출하품에 대한 우대조치 ></p> <ul style="list-style-type: none"> ○ 품질인증품에 대한 우대조치 <ul style="list-style-type: none"> - 우선경매, 장려금 우대 - 출하실적 거의 없음 <p>< 출하자에 대한 규격포장화 유도 ></p> <ul style="list-style-type: none"> ○ 출하상담실 및 사무실내 규격출하채자 및 각종 홍보전단 비치 ○ 규격포장화홍보용 전단배포 (900부) ○ 딸기, 포도 등 골판지박스 출하유도 <ul style="list-style-type: none"> - 스티로폼박스 출하 감소 (90% → 10%) 				
7. 평가결과	<p>< 우수출하주, 품질인증품, 대량출하품에 대한 우대조치 ></p> <ul style="list-style-type: none"> ○ 특별한 추진실적이 없어 ○ "양"으로 평가함 <p>< 출하자에 대한 규격포장화 유도 ></p> <ul style="list-style-type: none"> ○ 규격포장출하 안내문 배부 및 포장박스 출하유도 이외의 기타 추진실적이 미흡하여 ○ "양"으로 평가함 				

1. 지표명	경매사 확보 및 활용	2. 평가항목	○ 경매사 전문화 노력		
3. 가중치	2	4. 등급	우	5. 득점	1.88
6. 추진실적	<p>○ 부류별 운영</p> <ul style="list-style-type: none"> - 과일 4명 (품목별 경매사 책임제로 전문화 추진) - 채소 4명 (근채류, 엽채류 각 2명 지정 전문화 추진) 				
7. 평가결과	<p>○ 소부류별로 전문화가 되어 있어</p> <p>○ "우"로 평가함</p>				

1. 지표명	대금결제능력	2. 평가항목	○ 대금결제의 신속성 및 출하자의 이의 제기		
3. 가중치	3	4. 등급	우	5. 득점	2.81
6. 추진실적	<p>○ 판매대금 지급방법 : 당일 또는 익일 100%지급</p> <p>○ 출하자의 이의제기 사례 없음</p>				
7. 평가결과	<p>○ 판매대금은 경매당일 지급 등 원활히 이루어지고 있으며</p> <p>○ 출하자의 이의제기 사례가 없어</p> <p>○ "우"로 평가함</p>				

1. 지표명	중도매인 보증금 관리	2. 평가항목	○ 중도매인 보증금 관리실태		
3. 가중치	2	4. 등급	미	5. 득점	1.75
6. 추진실적	<ul style="list-style-type: none"> ○ 보증금 및 담보현황 <ul style="list-style-type: none"> - 보증금 : 200만원 이상 - 담 보 료 : 보증보험, 근저당 ○ 보증금 및 담보설정 현황 <ul style="list-style-type: none"> - 총계 : 794 백만원 (현금 : 213, 보증보험 : 531, 근저당 : 50) ○ 개인별 현황 <ul style="list-style-type: none"> - 최고 : 20 백만원 - 최저 : 2 백만원 - 평균 : 7 백만원 ○ 보증금 관리 <ul style="list-style-type: none"> - 법인 운영자금과 혼합사용 				
7. 평가결과	<ul style="list-style-type: none"> ○ 거래규모에 따라 보증금의 차등을 두는 것은 합리적이나 ○ 법인운영자금과 혼합관리 하는 것은 부적절하여 ○ "미"로 평가함 				

1. 지표명	하역업무관리	2. 평가항목	○ 하역업무 효율화 노력		
3. 가중치	3	4. 등급	양	5. 득점	2.44
6. 추진실적	<p>○ 하역관리</p> <ul style="list-style-type: none"> - 항운노조 위탁관리 - 하역반원 : 23명 - 하역반 교육 (월1회) : 상품선별요령 등 - 하역반원 포상 : 2명 <p>○ 하역요율 결정</p> <ul style="list-style-type: none"> - 하역료 결정을 위한 협의회 개최(4개법인 관계자) · 하역노조 하역료 인상요구(안) 검토 · 주요 도매시장 (서울, 부산, 대구, 광주지역) 하역료 비교 검토 <p>○ 하역장비 보유 및 기타 제지원 현황</p> <ul style="list-style-type: none"> - 핸드카(31대), 파렛트(214개), 저울, 비닐 등 				
7. 평가결과	<p>○ 합리적인 하역료 결정을 위한 협의회 개최, 파렛트 지원등의 노력은 있으나</p> <p>○ 기존 하역업무에 대한 효율화노력은 미흡하여</p> <p>○ "양"으로 평가함</p>				

1. 지표명	시장환경 및 시설물 관리	2. 평가항목	<ul style="list-style-type: none"> ○ 관리구역내 청소상태 ○ 시설물의 임의변경 및 불법시설물의 설치 여부 ○ 차량소통 및 주차질서 확립노력 		
3. 가중치	5	4. 등급	각항목	5. 득점	4.82

6. 추진실적

< 관리구역내 청소상태 >

○ 청소실시

- 청소요원 2명을 배치 상시 청소
- 분기 1회 주차장 및 화단 대청소

○ 환경개선노력 (공통)

- 자체 환경위원회 구성
 - 구성인원 : 각 법인대표 4명
 - 청소인원 : 13명
 - 장비현황 : 청소차량 3대, 지게차 3대, 압롤박스 7대, 연막소독기 1대
 - 효과 : 쓰레기 처리비용 절감, 신속한 쓰레기 처리
- 환경위원회 출자 ('95년중 10,000천원)
 - 출자금누계 : 30,000천원

○ 쓰레기 무단투기 및 시장내 바입 금지단속 (공통)

- 관리사무소, 법인, 시장환경위원회와 합동으로 지도단속
- 입간판 3개, 현수막 10개 설치
- 안내문 제작배포 : 3,000부

○ 개설자 평가 : 수

< 시설물의 임의변경 및 불법시설물의 설치 여부 >

- 시설물 임의변경 및 불법시설물 설치 없음
- 개설자 평가 : 수

< 차량소통 및 주차질서 확립 노력 >

- 농산물 성수기 및 명절 등에 주차질서요원 1명 배치하여 경매장 및 주차장 질서확립
- 바리케이트 2개 이용 불법 주정차 방지
- 개설자 평가 : 우

7. 평가결과

< 관리구역내 청소상태 >

- 인천시 평가를 적용하여
- "수"로 평가함

< 시설물의 임의변경 및 불법시설물의 설치 여부 >

- 인천시 평가를 감안하여
- "우"로 평가함

< 차량소통 및 주차질서 확립 노력 >

- 인천시 평가를 적용하여
- "우"로 평가함

1. 지표명	평가관리	2. 평가항목	○ 자료제출의 적정성 및 신뢰도		
3. 가중치	2	4. 등급	우	5. 득점	1.88
6. 추진실적	<ul style="list-style-type: none"> ○ 제출자료 신뢰도 : 양호 ○ 자료제출 적절성 : 양호 ○ 평가업무 관리 : 보통 				
7. 평가결과	<ul style="list-style-type: none"> ○ 제출자료의 신뢰도 및 자료제출의 적절성이 비교적 양호하며 ○ 평가업무관리도 비교적 원활하게 수행되어 ○ "우"로 평가함 				

1. 지표명	업무전산화	2. 평가항목	○ 업무전산화 여부 및 운영체계		
3. 가중치	2	4. 등급	우	5. 득점	1.88
6. 추진실적	<ul style="list-style-type: none"> ○ 업무전산화 : 판매, 정산관리 및 회계관리 전산화 정착 <ul style="list-style-type: none"> - 판매 및 정산업무 : 출하주관리, 품목별 거래실적관리, 정산관리 등 - 회계관리 : 장부기장관리, 재무제표관리 등 - 기타 인사 및 급여관리 - 수집상 실적관리 프로그램 개발 운영 ○ 전직원 전산 마인드 확산을 위한 전산교육 강화 <ul style="list-style-type: none"> - OA 과정, 회계관리 등 ○ 프로그램 개발 및 장비관리 <ul style="list-style-type: none"> - 위탁용역관리 : 한산씨엔씨 				
7. 평가결과	<ul style="list-style-type: none"> ○ 영업관리 및 재무회계관리 업무의 전산화를 통한 업무효율화 제고 노력이 비교적 양호하여 ○ "우"로 평가함 				

1. 지표명	조직구성 및 운영의 적절성	2. 평가항목	○ 조직구성의 합리성 및 운영관리 체계		
3. 가중치	4	4. 등급	미	5. 득점	3.50

6. 추진실적

○ 조직도 (2부 3과 체제)

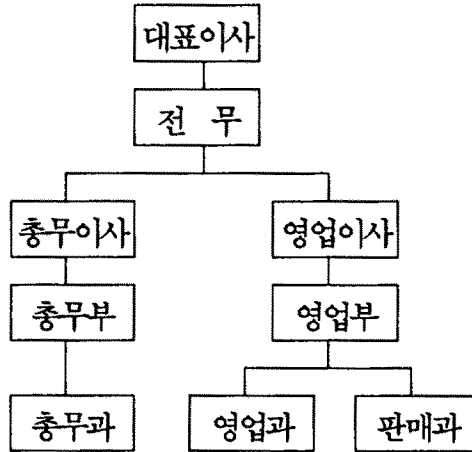

○ 인원현황

구분	계	임원	부장	차장	과장	기타
인원	35	6	-	1	4	24

7. 평가결과

- 분야별 전담조직을 설치 운영하고 있으나
- 조직규모대비 중간관리층의 미흡, 관리분야인원 과다로 인한 비효율성이 내재되어 있어
- "미"로 평가함

여 백

덕 풍 청 과

여 백

덕풍청과

I. 평가결과 요약

1. 종합득점

구 분	가 중 치	득 점	총 합 평 가
계량지표	43	38.83	보 통
비계량지표	57	50.85	
계	100	89.68	

2. 평가부문별 득점현황

평 가 부 문	가 중 치	득 점
계	100	89.68
1. 종합경영관리	8	7.13
2. 산지개발 및 집하노력	17	15.04
3. 공정거래노력	35	32.30
4. 업무수행능력	25	22.30
5. 경영합리화	15	12.91

3. 총 평

【 우수한 부문 】

- 규격포장화 홍보 지원 및 원산지표시제 정착 유도 등
- PC통신을 통한 유통정보제공 노력
- 시설환경 및 시설물관리 노력
- 전산화를 통한 업무효율화 도모
- 자기자본 확보율

【 개선을 요하는 부문】

- 법인 기능강화를 위한 체계적인 중장기계획의 수립 운영
- 체계적인 산지개발계획 수립 운영을 통한 산지개발활동 활성화
- 최저가격제시제 및 손실보전제 운영의 체계화
- 우수출하주 출하품, 품질인증품 등의 우대지원 노력
- 하역업무 효율화 노력
- 법인 기능강화를 위한 조직체계의 정비
- 비용절감 노력을 통한 인건비당 부가가치 생산성, 영업수지비율 개선

II. 계량지표 평가결과

지 표 명	산 식	가중치	실적	득점
계		43	(%)	38.83
1. 선도자금 운영비율	$\frac{\text{일평균 선도자금 운용액}}{\text{일평균 거래금액}} \times 100$	3	362	2.58
2. 출하장려금 지급 실적	$\frac{\text{출하장려금 지급액}}{\text{총거래 금액}} \times 100$	3	0.54	2.58
3. 거래점유율	$\frac{\text{해당 도매시장법인 거래실적}}{\text{소속 도매시장 총거래실적}} \times 100$	5	56.29	4.50
4. 상장경매율	$\frac{\text{상장경매실적}}{\text{총 거래실적}} \times 100$	12	100	12.00
5. 경매효율화 노력도 ○경매장 단위면적 당 경매실적	$\frac{\text{경매량}}{\text{경매장 면적}}$	3	12.17	2.72
6. 경매사확보 및 활용 ○경매사 확보율	$\frac{\text{실제 경매사 수}}{\text{일 거래량}} \times 100$	3	3.00	2.58
7. 교육실적 가. 유통교육 참여율	$\frac{\text{교육참석 인원}}{\text{교육대상 인원}} \times 100$	1	62.50	0.75

지 표 명	산 식	가중치	실적	득점
나. 자체교육실적	$\frac{\text{교육이수자수}}{\text{임직원수}} \times 100$	1	89.47	0.89
8. 대금결제능력	$\frac{\text{유동자산}}{\text{1회전 운전자금}} \times 100$	3	49.84	2.45
9. 자본금 및 자기 자본 확보수준				
가. 자본금 확보 수준	$\frac{\text{자본금}}{\text{총거래금액}} \times 100$	3	2.48	2.62
나. 자기자본비율	$\frac{\text{자기자본}}{\text{총자본}} \times 100$	2	62.40	1.91
10. 비용절감노력				
가. 인건비당 부가가치생산성	$\frac{\text{부가가치}}{\text{인건비}} \times 100$	2	121.46	1.61
나. 영업수지비율	$\frac{\text{영업비용}}{\text{영업수익}} \times 100$	2	98.94	1.64

Ⅲ. 비계량지표 평가결과

지표명	평가항목	가중치	등급	득점
계		57		50.85
1. 종합경영지표	<ul style="list-style-type: none"> ○ 중장기 발전계획 수립 및 실행 ○ 공익성 제고노력 ○ 정부시책에 대한 호응도 	(8) 3 2 3	양 우 우	2.44 1.88 2.81
2. 산지개발노력도	<ul style="list-style-type: none"> ○ 산지개발계획 수립 및 내용 ○ 산지개발 활동실적 ○ 출하자에 대한 서비스 제공 	(6) 2 2 2	미 미 우	1.75 1.75 1.88
3. 공정거래 노력도	<ul style="list-style-type: none"> ○ 상장경매 정착 노력 ○ 정부, 개설자, 관리사무소(공사)로부터의 시정명령 등의 사례 ○ 거래내용 공개 및 유통정보 제공 노력 ○ 판매원표 관리실태 	(10) 3 2 2 3	우 미 우 우	2.81 1.75 1.88 2.81
4. 경매최저가격제시제 및 손실보전제 운영	<ul style="list-style-type: none"> ○ 경매최저가격제시제 운영실태 및 실적 ○ 손실보전 기금적립 및 운영실태 	(4) 2 2	양 양	1.63 1.63

지표명	평가항목	가중치	등급	득점
5. 경매효율화 노력도	○ 우수출하주, 품질인증품, 대량출하품에 대한 우대조치	(6) 3	양	2.44
	○ 출하자에 대한 규격포장화 유도	3	미	2.63
6. 경매사 확보 및 활용	○ 경매사 전문화 노력	(2)	미	1.75
7. 대금결제능력	○ 대금결제의 신속성 및 출하자의 이익 제기	(3)	우	2.81
8. 중도매인 보증금 관리	○ 중도매인 보증금 관리실태	(2)	미	1.75
9. 하역업무 관리	○ 하역업무 효율화 노력	(3)	양	2.44
10. 시장 환경 및 시설물 관리	○ 관리구역내 청소상태	(5) 2	수	2.00
	○ 시설물의 임의 변경 및 불법 시설물의 설치 여부	2	우	1.88
	○ 차량소통 및 주차질서 확립노력	1	수	1.00
11. 평가관리	○ 자료제출의 적정성 및 신뢰도	(2)	수	2.00
12. 업무전산화	○ 업무전산화 여부 및 운영체계	(2)	우	1.88
13. 조직구성 및 운영의 적절성	○ 조직구성의 합리성 및 운영관리체계	(4)	양	3.25

IV. 평가지표별 평가결과

< 계량지표 >

1. 지표명	선도자금 운영비율	2. 평가기준	$\frac{\text{일평균 선도자금 운용액}}{\text{일평균 거래금액}} \times 100$		
3. 가중치	3	4. 평점	85.88	5. 득점	2.58
6. 추진실적	<p> $\left[\begin{array}{l} \circ \text{ 일평균 선도자금 운용액 : 398 백만원} \\ \circ \text{ 일평균 거래금액 : 110 백만원} \end{array} \right] \Rightarrow \circ \text{ 선도자금 운영비율}$ $= \frac{398 \text{ 백만원}}{110 \text{ 백만원}} \times 100 = 362\%$ </p>				

1. 지표명	출하장려금 지급 실적	2. 평가기준	$\frac{\text{출하장려금 지급액}}{\text{총거래금액}} \times 100$		
3. 가중치	3	4. 평점	86.00	5. 득점	2.58
6. 추진실적	<p> $\left[\begin{array}{l} \circ \text{ 출하장려금 지급액 : 217 백만원} \\ \circ \text{ 총거래금액 : 40,279 백만원} \end{array} \right] \Rightarrow \circ \text{ 출하장려금 지급율}$ $= \frac{217 \text{ 백만원}}{40,279 \text{ 백만원}} \times 100 = 0.54\%$ </p>				

1. 지표명	거래점유율	2. 평가기준	$\frac{\text{해당 도매시장법인 거래실적}}{\text{소속 도매시장 총거래실적}} \times 100$		
3. 가중치	5	4. 평점	90.09	5. 득점	4.50
6. 추진실적	<div style="display: flex; align-items: center;"> <div style="border-left: 1px solid black; border-right: 1px solid black; padding: 5px; margin-right: 10px;"> <ul style="list-style-type: none"> ○ 해당 도매시장법인 거래실적 - 물량 : 60,792 M/T - 금액 : 40,279 백만원 ○ 소속 도매시장 총거래실적 - 물량 : 222,391 M/T - 금액 : 141,383 백만원 </div> <div style="margin-right: 10px;">⇒○ 비율</div> <div style="border-left: 1px solid black; padding: 5px;"> <ul style="list-style-type: none"> 물량 : $\frac{60,792 \text{ M/T}}{222,391 \text{ M/T}} \times 100$ = 27.34% 금액 : $\frac{40,279 \text{ 백만원}}{141,383 \text{ 백만원}} \times 100$ = 28.49% </div> </div> <p style="text-align: right;">(점유율) : $(27.34\% \times 0.3) + (28.49\% \times 0.7) = 28.145\%$ (조 정) : $28.145\% \times 4/2 = 56.29\%$</p>				

1. 지표명	상장경매율	2. 평가기준	$\frac{\text{상장경매실적}}{\text{총 거래실적}} \times 100$		
3. 가중치	12	4. 평점	100	5. 득점	12.00
6. 추진실적	<div style="display: flex; align-items: center;"> <div style="border-left: 1px solid black; border-right: 1px solid black; padding: 5px; margin-right: 10px;"> <ul style="list-style-type: none"> ○ 총 거래실적 - 물량 : 60,792 M/T - 금액 : 40,279 백만원 ○ 상장경매실적 - 물량 : 60,792 M/T - 금액 : 40,279 백만원 </div> <div style="margin-right: 10px;">⇒ 비율</div> <div style="border-left: 1px solid black; padding: 5px;"> <ul style="list-style-type: none"> 물량 : $\frac{60,792 \text{ M/T}}{60,792 \text{ M/T}} \times 100$ = 100% 금액 : $\frac{40,279 \text{ 백만원}}{40,279 \text{ 백만원}} \times 100 = 100\%$ </div> </div> <p style="text-align: right;">(경매율) : $(100\% \times 0.3) + (100\% \times 0.7)$ = 100%</p>				

1. 지표명	경매 효율화 노력도	2. 평가기준	경매장 단위면적 당 경매실적 = $\frac{\text{경매량}}{\text{경매장 면적}}$		
3. 가중치	3	4. 평점	90.83	5. 득점	2.72
6. 추진실적	<p>○ 경매물량 : 60,792 톤 ○ 경매금액 : 40,279 백만원 ○ 경매장면적 : 3,817 m²</p> $\Rightarrow \text{실적} \left[\left(\frac{60,792 \text{톤}}{3,817 \text{m}^2} \right) \times 0.3 \right] + \left[\left(\frac{40,279 \text{백만원}}{3,817 \text{ m}^2} \right) \times 0.7 \right]$ $= 12.17$				

1. 지표명	경매사 확보 및 활용	2. 평가기준	경매사 확보율 = $\frac{\text{실제경매사수}}{\text{일 거래량}} \times 100$		
3. 가중치	3	4. 평점	85.96	5. 득점	2.58
6. 추진실적	<p>○ 실제경매사수 : 5 명 ○ 일 거래량 : 167 M/T</p> $\Rightarrow \text{확보율} = \frac{5 \text{명}}{167 \text{M/T}} \times 100 = 3\%$				

1. 지표명	교육실적	2. 평가기준	$\text{유통교육참여율} = \frac{\text{교육참석인원}}{\text{교육대상인원}} \times 100$		
3. 가중치	1	4. 평점	75	5. 득점	0.75
6. 추진실적	<p> $\left[\begin{array}{l} \circ \text{ 교육참석인원 : 5명} \\ \circ \text{ 교육대상인원 : 8명} \end{array} \right] \Rightarrow \circ \text{ 참여율} = \frac{5 \text{명}}{8 \text{명}} \times 100 = 62.50\%$ </p>				

1. 지표명	교육실적	2. 평가기준	$\text{자체 교육실적} = \frac{\text{교육이수자수}}{\text{임직원수}} \times 100$		
3. 가중치	1	4. 평점	89.47	5. 득점	0.89
6. 추진실적	<p> $\circ \text{ 자체교육실적} = \frac{34 \text{명}}{38 \text{명}} \times 100 = 89.47\%$ </p>				

1. 지표명	대금결제능력	2. 평가기준	$\frac{\text{유동자산}}{\text{1회전 운전자금}} \times 100$		
3. 가중치	3	4. 평점	81.60	5. 득점	2.45
6. 추진실적					
<p> $\left[\begin{array}{l} \circ \text{ 유동자산 : 1,673 백만원} \\ \circ \text{ 1회전 운전자금 : 3,357 백만원} \end{array} \right] \Rightarrow \circ \text{ 확보율} = \frac{1,673 \text{ 백만원}}{3,357 \text{ 백만원}} \times 100 = 49.84\%$ </p> <p>※ 유동자산은 분기말 유동자산의 평균치 적용</p>					

1. 지표명	자본금 및 자기자본 확보수준	2. 평가기준	$\text{자본금 확보수준} = \frac{\text{자본금}}{\text{총거래금액}} \times 100$		
3. 가중치	3	4. 평점	87.37	5. 득점	2.62
6. 추진실적					
<p> $\left[\begin{array}{l} \circ \text{ 자본금 : 1,000 백만원} \\ \circ \text{ 총거래금액 : 40,279 백만원} \end{array} \right] \Rightarrow \circ \text{ 비율} = \frac{1,000 \text{ 백만원}}{40,279 \text{ 백만원}} \times 100 = 2.48\%$ </p>					

1. 지표명	자본금 및 자기자본 확보수준	2. 평가기준	자기자본 비율 = $\frac{\text{자기자본}}{\text{총자본}} \times 100$		
3. 가중치	2	4. 평점	95.34	5. 득점	1.91
6. 추진실적	<p>○ 자기자본 : 1,190 백만원</p> <p>○ 총 자 본 : 1,907 백만원</p> <p>⇒ 비율 = $\frac{1,190 \text{ 백만원}}{1,907 \text{ 백만원}} \times 100 = 62.40\%$</p>				

1. 지표명	비용절감노력	2. 평가기준	인건비 당 부가가치 생산성 = $\frac{\text{부가가치}}{\text{인건비}} \times 100$		
3. 가중치	2	4. 평점	80.73	5. 득점	1.61
6. 추진실적	<p>○ 부가가치 : 1,653,987천원</p> <p>- 법인세차감전순이익 : 34,713 - 임차료 : 204,594</p> <p>- 인건비 : 1,361,769 - 조세공과 : 24,120</p> <p>- 금융비용 : 0 - 감가상각비 : 28,791</p> <p>○ 인건비 : 1,361,769천원</p> <p>⇒ $\frac{\text{부가가치 } 1,653,987\text{천원}}{\text{인건비 } 1,361,769\text{천원}} \times 100 = 121.46\%$</p>				

1. 지표명	비용절감노력	2. 평가기준	영업수지비율 $= \frac{\text{영업비용}}{\text{영업수익}} \times 100$		
3. 가중치	2	4. 평점	82.10	5. 득점	1.64
6. 추진실적	<div style="display: flex; align-items: center; justify-content: center;"> <div style="display: flex; flex-direction: column; align-items: center; margin-right: 20px;"> <ul style="list-style-type: none"> ○ 영업비용 : 2,711 백만원 ○ 영업수익 : 2,740 백만원 </div> <div style="font-size: 2em; margin-right: 10px;">}</div> <div> $\Rightarrow \text{비율} = \frac{2,711 \text{ 백만원}}{2,740 \text{ 백만원}} \times 100 = 98.94\%$ </div> </div>				

< 비계량지표 >

1. 지표명	종합경영지표	2. 평가항목	<ul style="list-style-type: none"> ○ 중장기발전계획 수립 및 실행 ○ 공익성 제고노력 ○ 정부시책에 대한 호응도 		
3. 가중치	8	4. 등급	각항목	5. 득점	7.13
6. 추진실적	<p>< 중장기발전계획 수립 및 실행 ></p> <p>1. 중장기발전계획 수립 ('94-'96)</p> <ul style="list-style-type: none"> ○ 산지개발 전담부서 및 전담 임원 운영 ○ 생산자 지원활성화 <ul style="list-style-type: none"> - 소량생산자에 대한 차량 지원 - 우수지역 포상실시 - 출하선도금 지원강화 ○ 년도별 산지매취사업 계획 <ul style="list-style-type: none"> - 품목별, 시기, 지역, 수량, 금액 ○ 산지집하활동 강화 <ul style="list-style-type: none"> - 선도금 및 선도자금 운영계획 효과 분석 - 년차별, 월별, 품목별로 물량, 금액 집하계획 ○ 자본금 확보계획 ○ 사무처리 전산화계획 <ul style="list-style-type: none"> - 영업관리 및 회계관리 - PC 통신을 이용한 유통정보제공 <p>2. '95 추진실적</p> <ul style="list-style-type: none"> ○ 전산장비 보강 및 S/W 보강 <ul style="list-style-type: none"> - 추기역장치 용량확대 및 판매관리 프로그램 수정 ○ 우수출하지역 포상(3개소) ○ 인천지역 PC통신 인디텔 및 농림수산정보센터 AFFIS와 온라인망 구성 <p>< 공익성제고 노력 ></p> <ul style="list-style-type: none"> ○ 쓰레기 감량화 추진 <ul style="list-style-type: none"> - 내용 : 스티로폼박스의 골판지박스 출하유도 - 추진사유 : 스티로폼박스 처리 지남에 따른 소매상들의 구입기피로 경락가격 하락 발생, 재활용 지남등 문제점 발생 				

- 감량화유도 방법 : 출하자에 대한 가격하락 설명, 스티로폼 반입금지, 대책회의(법인대표, 관리사무소, 중도매인대표, 청소반대표) 개최 등

- 추진결과 : 스티로폼박스(딸기, 포도) 출하감소 (90%→10% 정도)

○ CCTV 설치운영

- 장비 : 카메라 4대, 모니터 2대
- 물품 도난방지 및 경매상황 파악

< 정부시책에 대한 호응도 >

○ 원산지표시제 정착을 위한 추진노력

- 교육실시 : 2회
 - 대상 : 중도매인 및 임직원 (74명)
- 유인물 제작 홍보 (400부), 현수막 제작 부착 (2개)
- 중도매인 대상 팸플릿 제작 지급 (100개)
- 농점, 관리사무소, 법인 합동점검

○ 수집상등록제 추진

- 교육실시 : 임직원 대상 36명
- 홍보 및 계도
 - 일례중도매인 간담회, 산지출장을 통한 홍보
- 안내문 게시 (사무실)

○ 품질인증제 안내문 제작 배포 (500부)

- 주요 품질인증품의 내역 및 과실류 표준출하규격
- 주요 품질인증품의 품목별 산지(생산자) 내역

○ 규격포장화 홍보 및 지원

- 품목별 담당경매사 현지파견지도(14회)
- 산지출장소(중남 당진)를 통한 규격포장 유도
- 표준규격화 출하홍보 교육 (임직원 36명 대상)
- 산지출장시 적극 계도

○ 거래제한 및 품목고시 홍보

- 안내문 배포 : 중도매인 (200부)
- 중도매인 교육 실시 1회

7. 평가결과

< 중장기발전계획 수립 및 실행 >

- 도매시장 환경변화에 따른 체계적인 중장기발전계획 수립이 미흡하며
- 기수립한 중장기계획에 대해서도 수정, 보완노력이 없어 물량집하능력 제고, 경영개선 등에 대한 구체성이 미흡하나

- 업무전산화 분야의 일부 노력을 감안하여
- "양"으로 평가함

< 공익성제고 노력 >

- 출하물량의 신속한 처리 및 잔품 도난방지를 위한 C.C TV 설치운영
- 박스출하유도를 통한 경락가격 하락 방지 등
- 법인의 공공성제고노력이 비교적 양호하다고 판단되어
- "우"로 평가함

< 정부시책에 대한 호응도 >

- 품질인증품에 대한 우대제는 추진실적이 미흡하나
- 수집상등록제의 조기정착 유도, 적극적인 원산지표시제 정착지도 및규격포장 출하노력이 인정되어
- "우"로 평가함

1. 지표명	산지개발 노력도	2. 평가항목	○ 산지개발계획 수립 및 내용 ○ 산지개발 활동실적 ○ 출하자에 대한 서비스제공		
3. 가중치	6	4. 등급	각항목	5. 득점	5.38
6. 추진실적	<p>< 산지개발계획 수립 및 내용 ></p> <ul style="list-style-type: none"> ○ 연간 산지활동계획 수립 <ul style="list-style-type: none"> - 월별, 품목별, 독려예정지역, 선도금 등 지원계획 ○ 출하 부진품목 집하방안 수립 시행 <ul style="list-style-type: none"> - 부진품목 : 과, 무, 버섯, 고추, 감귤 - 취약지역 선정 : 전남, 충북, 제주 - 추진내용 : <ul style="list-style-type: none"> · 계통출하 작목반 대상 현지 특별출장 및 초청으로 출하약정 체결 · 품목별 지역별 주요 생산작목반의 거래현황과 특성분석을 하고 관내 법인별 유치실적을 비교하여 출하유치방안 수립 ○ 홍고추 출하유치 계획 수립 <p>< 산지개발 활동실적 ></p> <ul style="list-style-type: none"> ○ 출하독려 및 협의를 위한 출장 (67회) ○ 산지집하요원 위촉 운영 <ul style="list-style-type: none"> - 지 역 : 당진, 서산 (1명) - 주요역할 : 산지출하촉진, 경락가격동향전파, 작황 및 정보수집 ○ 산지출장소 운영실적 분석 및 개선방안 검토 <ul style="list-style-type: none"> - 출하실적 : 640백만원 - 개선안 : <ul style="list-style-type: none"> · 출하유치요원 전문화 교육 · 포장용기 등 지원방안 강구 ○ 전년대비 거래실적 (전년 대비 물량 1% 증가, 금액 5% 감소) <ul style="list-style-type: none"> - 물량 : ('94) 60,083톤 → ('95) 60,792톤 - 금액 : ('94) 42,328백만원 → ('95) 40,279백만원 				

< 출하자에 대한 서비스제공 >

- 출하상담실 운영
 - 전용전화 운영, 출하상담 일지 작성
 - 일일반입량, 경락가격, 시세동향자료 제공
- 우수출하 계통작목반 도매시장 초청 및 간담회
 - 회수 : 10회 (162명)
 - 건의 및 요구사항 수렴, 토의
 - : 규격, 등급화 출하유도
 - : 도매시장으로 출하물량증대 요청
- 딸기용기 구입 무상대여 (5,000개)
- 우수출하작목반 농기구 지원
 - 배,포도 수확용 가위 (300개)
- 농업용 비닐지원 (3,800천원)
- 우수출하주 시상
 - 대상 : 남동 상추작목반외 3개소
- 출하주 귀가교통 편의제공
 - 회사차량 이용하여 터미널, 역전까지 편의제공
- 출하차량 운송비지원(18,869천원)
- 기타 제지원 실적
 - 타올, 달력 등

7. 평가결과

< 산지개발계획 수립 및 내용 >

- 월별 산지개발계획은 체계적, 탄력적인 계획 수립운영이 요구되나
- 출하부진 품목에 대한 물량유치 노력을 감안하여
- "미"로 평가함

< 산지개발 활동실적 >

- 산지집하요원 위촉운영 및 출하독려를 위한 다수의 출장실시
- 취약품목산지개발 등의 노력은 양호하나
- 전반적인 산지개발 활동 실적이 다소 미흡하여
- "미"로 평가함

< 출하자에 대한 서비스 제공 >

- 출하자를 도매시장에 초청하여 경매상황참관 및 요구사항을 수렴하고,
- 농자재 지원, 출하용기 지원, 출하차량 운송비 지원 등
- 출하자에 대한 서비스제공 노력이 비교적 양호하여
- "우"로 평가함

1. 지표명	공정거래 노력도	2. 평가항목	<ul style="list-style-type: none"> ○ 상장경매정착 노력 ○ 정부, 개설자, 관리사무소(공사)로부터의 시정명령등의 사례 ○ 거래내용 공개 및 유통정보 제공 노력 ○ 판매원표 관리실태 		
3. 가중치	10	4. 등급	각항목	5. 득점	9.25
6. 추진실적					
<p>< 상장경매정착 노력 ></p> <ul style="list-style-type: none"> ○ 상장지도반 편성 운영 <ul style="list-style-type: none"> - 편성 : 관리사무소, 법인관계자 - 운영 : 월회 합동점검 - 점검사항 : 중도매인 개인위탁 단속 및 공정거래질서 확립 ○ 중도매인 정기간담회 개최 (10회, 연인원 770명) <ul style="list-style-type: none"> - 내용 : 공정거래실태, 건의 및 요구사항 수렴 등 ○ 표준송장 제작 및 배포 (500권) <p>< 정부, 개설자, 관리사무소(공사)로부터의 시정명령등의 사례 ></p> <ul style="list-style-type: none"> ○ 사례 없음 <p>< 거래내용 공개 및 유통정보 제공 노력 ></p> <ul style="list-style-type: none"> ○ 경매현황게시판 운영 <ul style="list-style-type: none"> - 장소 : 채소, 과일경매장 (2개소) - 기재내용 <ul style="list-style-type: none"> · 품목별 평균거래가격(상, 중, 하품) · 품목별 반입물량, 전일반입량 ○ 유통공사 농업유통정보지원 서비스(AMIS) 정보제공 <ul style="list-style-type: none"> - 일일경락가격 동향 제공 ○ 계통, 작목반, 출하주에 팩스 및 유선을 통해 전파 <ul style="list-style-type: none"> - 일일반입량, 경락가격동향 자료 ○ 인천지역 PC 통신 [인디텔] 및 AFFIS에 유통정보 <ul style="list-style-type: none"> - 제공절차 : 법인 → 관리사무소 → 인디텔, AFFIS → 정보수요자 - 제공내용 : 경락량, 경락가 매일제공 ○ 이해 관계자의 판매원표 항시열람 체제 					

< 판매원표 관리실태 >

○ 판매원표 관리

- 관리사무소로 부터 관리번호 부여받은 원표 사용
- 경매 종료후 관리사무소에 원표를 제출 검인 받음

○ 판매원표 정정 사례

- 물품의 하자발생시 및 오기시 출하주와 협의하여 정정
- 경매사 정정후 책임자(상무) 서명날인후 (사유명기) 관리사무소에 보고

7. 평가결과

< 상장경매정착 노력 >

- 상장지도반 운영, 중도매인 교육 실시 및 상장경매 정착정도가 비교적 양호하여
- "우"로 평가함

< 정부, 개설자, 관리사무소(공사)로부터의 시정명령등의 사례 >

- 지적사례가 없으나 타도매시장의 사례를 감안하여
- "미"로 평가함

< 거래내용 공개 및 유통정보 제공 노력 >

- 경매현황게시판 및 PC통신을 이용한 거래내용 공개 등
- 유통정보제공 노력이 비교적 양호하여
- "우"로 평가함

< 판매원표 관리실태 >

- 일련번호부여 및 정정관리 등 판매원표관리 체계가 비교적 양호하여
- "우"로 평가함

1. 지표명	경매최저가격제시 제 및 손실보전제 운영	2. 평가항목	○ 경매최저가격제시제 운영실태 및 실적 ○ 손실보전 기금적립 및 운영실태		
3. 가중치	4	4. 등급	각항목	5. 득점	3.26
6. 추진실적	<p>< 경매최저가격제시제 운영실태 및 실적 ></p> <ul style="list-style-type: none"> ○ 통상 관행에 의거 유선(전화)에 의함 <p>< 손실보전 기금적립 및 운영실태 ></p> <ul style="list-style-type: none"> ○ 추진실적 없음 * 판매손실보전 <ul style="list-style-type: none"> - 지급실적 : 9,804천원 (67건) - 지급기준 <ul style="list-style-type: none"> . 타사 및 서울시장 가격기준 . 이사들간의 협의후 지급 				
7. 평가결과	<p>< 경매최저가격제시제 운영실태 및 실적 ></p> <ul style="list-style-type: none"> ○ 출하주의 인식 및 홍보부족으로 운영실태가 부진하나 ○ 관행에 따른 구두제시 운영을 하고 있어 ○ "양"으로 평가함 <p>< 손실보전 기금적립 및 운영실태 ></p> <ul style="list-style-type: none"> ○ 손실보전기금적립 및 운영실적은 없으나 ○ 관행에 따른 시세보상운영을 하고 있어 ○ "양"으로 평가함 				

1. 지표명	경매효율화 노력도	2. 평가항목	<ul style="list-style-type: none"> ○ 우수출하주, 품질인증품, 대량출하품에 대한 우대조치 ○ 출하자에 대한 규격포장화 유도 		
3. 가중치	6	4. 등급	각항목	5. 득점	5.07
6. 추진실적					
<p style="text-align: center;">< 우수출하주, 품질인증품, 대량출하품에 대한 우대조치 ></p> <ul style="list-style-type: none"> ○ 품질인증품에 대한 우대조치 <ul style="list-style-type: none"> - 우선경매, 장려금 우대 - 출하실적 거의 없음 <p style="text-align: center;">< 출하자에 대한 규격포장화 유도 ></p> <ul style="list-style-type: none"> ○ 채소류 포장상자 제작 지원 <ul style="list-style-type: none"> - 수량 : 20,000매 (골판지박스) - 용도 : 짜리고추 4KG 포장용 - 소요액 : 5,700천원 - 지원처 : 충남 당진 고대작목반 ○ 규격포장작업 및 상품선별 지도 <ul style="list-style-type: none"> - 품목별 담당경매사 현지 파견 지도 (14회) - 산지출장소(충남 당진)를 통한 규격포장 유도 ○ 딸기, 포도 등 골판지박스 출하유도 <ul style="list-style-type: none"> - 스티로폼박스 출하 감소 (90% → 10%) 					
7. 평가결과					
<p style="text-align: center;">< 우수출하주, 품질인증품, 대량출하품에 대한 우대조치 ></p> <ul style="list-style-type: none"> ○ 특별한 추진실적이 없어 ○ "양"으로 평가함 <p style="text-align: center;">< 출하자에 대한 규격포장화 유도 ></p> <ul style="list-style-type: none"> ○ 담당경매사 현지파견 지도 및 규격포장박스 출하유도 이외의 기타 추진실적이 미흡하여 ○ "미"로 평가함 					

1. 지표명	경매사 확보 및 활용	2. 평가항목	○ 경매사 전문화 노력		
3. 가중치	2	4. 등급	미	5. 득점	1.75
6. 추진실적	<p>○ 부류별 운영</p> <p>- 채소부류 : 3명, 과일부류 : 2명</p>				
7. 평가결과	<p>○ 부류별로 구분운영되나, 소부류별 혹은 품목별로 전문화가 미진하여</p> <p>○ "미"로 평가함</p>				

1. 지표명	대금결제능력	2. 평가항목	○ 대금결제의 신속성 및 출하자의 이의 제기		
3. 가중치	3	4. 등급	우	5. 득점	2.81
6. 추진실적	<p>○ 판매대금 지급방법 : 당일 또는 익일 100%지급</p> <p>○ 출하자의 이의제기 사례 없음</p>				
7. 평가결과	<p>○ 판매대금은 경매당일 지급 등 원활히 이루어지고 있으며</p> <p>○ 출하자의 이의제기 사례가 없어</p> <p>○ "우"로 평가함</p>				

1. 지표명	중도매인 보증금 관리	2. 평가항목	○ 중도매인 보증금 관리실태		
3. 가중치	2	4. 등급	미	5. 득점	1.75
6. 추진실적	<ul style="list-style-type: none"> ○ 보증금 및 담보현황 <ul style="list-style-type: none"> - 보증금 : 100만원 이상 - 담 보 : 현금, 보증보험, 근저당, 질권 ○ 보증금 및 담보설정 현황 <ul style="list-style-type: none"> - 총계 : 1,092백만원 (현금114, 보증보험60, 근저당 660, 질권 258) ○ 개인별 현황 <ul style="list-style-type: none"> - 최고 : 31 백만원 - 최저 : 11 백만원 - 평균 : 9 백만원 ○ 보증금 관리 <ul style="list-style-type: none"> - 법인운영자금과 혼용사용 (성수기에 일시사용) 				
7. 평가결과	<ul style="list-style-type: none"> ○ 거래규모에 따라 보증금의 차등을 두는 것은 합리적이거나 ○ 법인운영자금과 혼합관리 하는 것은 부적절하여 ○ "미"로 평가함 				

1. 지표명	하역업무관리	2. 평가항목	○ 하역업무 효율화 노력		
3. 가중치	3	4. 등급	양	5. 득점	2.44
6. 추진실적	<p>○ 하역관리</p> <ul style="list-style-type: none"> - 항운노조 위탁관리 - 하역반원 : 28명 - 하역반원 포상 : 2명 <p>○ 하역요율 결정</p> <ul style="list-style-type: none"> - 하역료 결정을 위한 협의회 개최(4개법인 관계자) . 하역노조 하역료 인상요구(안) 검토 . 주요 도매시장 (서울, 부산, 대구, 광주지역) 하역료 비교 검토 <p>○ 하역장비 보유 및 기타 제지원 현황</p> <ul style="list-style-type: none"> - 핸드카(3대), 파렛트(400개), 보온덮개, 비닐 등 				
7. 평가결과	<p>○ 합리적인 하역료 결정을 위한 협의회 개최, 파렛트 등의 지원노력은 있으나</p> <p>○ 기존 하역업무에 대한 효율화노력은 미흡하여</p> <p>○ "양"으로 평가함</p>				

1. 지표명	시장환경 및 시설물 관리	2. 평가항목	○ 관리구역내 청소상태 ○ 시설물의 임의변경 및 불법시설물의 설치 여부 ○ 차량소통 및 주차질서 확립노력		
3. 가중치	5	4. 등급	각항목	5. 득점	4.88

6. 추진실적

< 관리구역내 청소상태 >

○ 청소실시

- 청소요원 2명을 배치 상시 청소
- 주1회 주차장 및 화단 대청소

○ 환경개선노력 (공통)

- 자체 환경위원회 구성
 - 구성인원 : 각 법인대표 4명
 - 청소인원 : 13명
 - 장비현황 : 청소차량 3대, 지게차 3대, 압롤박스 7대, 연막소독기 1대
 - 효과 : 쓰레기 처리비용 절감, 신속한 쓰레기 처리
- 환경위원회 출자 ('95년중 10,000천원)
- 출자금누계 : 30,000천원

○ 쓰레기 무단투기 및 시장내 반입 금지단속 (공통)

- 관리사무소, 법인, 시장환경위원회와 합동으로 지도단속
- 입간판 3개 현수막 10개 설치
- 안내문 제작배포 : 3,000부

○ 개설자 평가 : 수

< 시설물의 임의변경 및 불법시설물의 설치 여부 >

○ 시설물 임의변경 및 불법시설물 설치 없음

○ 개설자 평가 : 수

< 차량소통 및 주차질서 확립노력 >

○ 추진실적

- 농산물 성수기 및 명절등에 주차질서 요원 2명 배치하여 경매장 및 주차장 질서확립
- 경매장 진입 램프 등에 나바콘을 이용 불법 주.정차 방지

○ 개설자 평가 : 수

7. 평가결과

< 관리구역내 청소상태 >

- 인천시 평가를 적용하여
- "수"로 평가함

< 시설물의 임의변경 및 불법시설물의 설치 여부 >

- 인천시 평가를 감안하여
- "우"로 평가함

< 차량소통 및 주차질서 확립 노력 >

- 인천시 평가를 적용하여
- "수"로 평가함

1. 지표명	평가관리	2. 평가항목	○ 자료제출의 적정성 및 신뢰도		
3. 가중치	2	4. 등급	수	5. 득점	2.00
6. 추진실적	<ul style="list-style-type: none"> ○ 제출자료 신뢰도 : 양호 ○ 자료제출 적절성 : 양호 ○ 평가업무 관리 : 양호 				
7. 평가결과	<ul style="list-style-type: none"> ○ 제출자료의 신뢰도가 비교적 양호하고 ○ 자료제출의 적절성 및 평가업무관리도 양호하여 ○ "수"로 평가함 				

1. 지표명	업무전산화	2. 평가항목	○ 업무전산화 여부 및 운영체계		
3. 가중치	2	4. 등급	우	5. 득점	1.88
6. 추진실적	<ul style="list-style-type: none"> ○ 업무전산화 : 영업판매관리 및 회계관리 전산화 정착 <ul style="list-style-type: none"> - 영업판매관리 : 미수금, 판매대금, 판매년.월보, 장려금, 산지별, 품목별 거래현황, 산지수집상 영업실적관리 등 - 회계관리 : 일계표, 월계표, 계정과목관리, 손익계산서, 대차대조표 등 ○ HOST COMPUTER 등 H/W 증설 및 S/W개발 <ul style="list-style-type: none"> - 주기억장치 용량 확대 및 판매관리 프로그램 수정 ○ 프로그램 개발 및 장비관리 <ul style="list-style-type: none"> - 위탁용역관리 : 한국유니시스 				
7. 평가결과	<ul style="list-style-type: none"> ○ H/W, S/W 개발확대와 ○ 영업관리 및 재무회계관리업무의 전산화를 통한 업무효율화 개선 노력이 비교적 양호하여 ○ "우"로 평가함 				

1. 지표명	조직구성 및 운영의 적절성	2. 평가항목	○ 조직구성의 합리성 및 운영관리 체계		
3. 가중치	4	4. 등급	양	5. 득점	3.25

6. 추진실적																			
<p>○ 조직도 (1실 3부 4과)</p> <pre> graph TD A[대표이사] --- B[감사] A --- C[전무] C --- D[관리상무] C --- E[영업1상무] C --- F[영업2상무] D --- G[기획실] D --- H[총무부] E --- I["(채소) 판매이사"] F --- J["(과일) 판매이사"] H --- K[총무과] H --- L[경리과] I --- M[판매1부] J --- N[판매2부] M --- O[판매1과] N --- P[판매2과] </pre>																			
<p>○ 인원현황</p> <table border="1"> <thead> <tr> <th>구분</th> <th>계</th> <th>임원</th> <th>부장</th> <th>차장</th> <th>과장</th> <th>기타</th> </tr> </thead> <tbody> <tr> <td>인원</td> <td>38</td> <td>18</td> <td>3</td> <td>1</td> <td>2</td> <td>14</td> </tr> </tbody> </table>						구분	계	임원	부장	차장	과장	기타	인원	38	18	3	1	2	14
구분	계	임원	부장	차장	과장	기타													
인원	38	18	3	1	2	14													

7. 평가결과
<ul style="list-style-type: none"> ○ 업무분야별 전담조직을 설치 운영하고 있으나 ○ 조직규모 대비 임원의 과다 및 관리분야 인원 과다에 따른 조직운영의 비효율성 내재 등 ○ 법인 기능강화를 위한 조직체계의 정비 필요성이 있다고 판단되어 ○ "양"으로 평가함

광 주 청 과

여 백

광주청과

I. 평가결과 요약

1. 종합득점

구 분	가 중 치	득 점	총 합 평 가
계량지표	43	38.60	보 통
비계량지표	57	50.24	
계	100	88.84	

2. 평가부문별 득점현황

평 가 부 문	가 중 치	득 점
계	100	88.84
1. 종합경영관리	8	6.88
2. 산지개발 및 집하노력	17	15.17
3. 공정거래노력	35	32.05
4. 업무수행능력	25	21.85
5. 경영합리화	15	12.89

3. 총 평

【우수한 부문】

- 규격포장 출하유도 및 수집상등록제 조기정착 유도
- 출하자에 대한 서비스제공 강화를 통한 물량유치 활성화
- 상장경매제 정착 노력
- PC통신을 통한 유통정보제공 노력
- 전산화를 통한 업무효율화 도모

【개선을 요하는 부문】

- 법인 기능강화를 위한 중장기계획의 수립 운영
- 최저가격제시제 및 손실보전제 운영의 체계화
- 하역업무 효율화 노력
- 자기자본비율 증대 노력

II. 계량지표 평가결과

지 표 명	산 식	가중치	실적	득점
계		43	(%)	38.60
1. 선도자금 운영비율	$\frac{\text{일평균 선도자금 운용액}}{\text{일평균 거래금액}} \times 100$	3	196	2.50
2. 출하장려금 지급 실적	$\frac{\text{출하장려금 지급액}}{\text{총거래 금액}} \times 100$	3	0.75	2.69
3. 거래점유율	$\frac{\text{해당 도매시장법인 거래실적}}{\text{소속 도매시장 총거래실적}} \times 100$	5	54.62	4.47
4. 상장경매율	$\frac{\text{상장경매실적}}{\text{총 거래실적}} \times 100$	12	99.10	11.89
5. 경매효율화 노력도 ○경매장 단위면적 당 경매실적	$\frac{\text{경매량}}{\text{경매장 면적}}$	3	12.75	2.76
6. 경매사확보 및 활용 ○경매사 확보율	$\frac{\text{실제 경매사 수}}{\text{일 거래량}} \times 100$	3	3.10	2.59
7. 교육실적 가. 유통교육 참여율	$\frac{\text{교육참석 인원}}{\text{교육대상 인원}} \times 100$	1	87.50	0.88

지 표 명	산 식	가중치	실적	득점
나. 자체교육실적	$\frac{\text{교육이수자수}}{\text{임직원수}} \times 100$	1	4.55	0.75
8. 대금결제능력	$\frac{\text{유동자산}}{\text{1회전 운전자금}} \times 100$	3	67.06	2.56
9. 자본금 및 자기 자본 확보수준				
가. 자본금 확보 수준	$\frac{\text{자본금}}{\text{총거래금액}} \times 100$	3	0.35	2.46
나. 자기자본비율	$\frac{\text{자기자본}}{\text{총자본}} \times 100$	2	14.04	1.55
10. 비용절감노력				
가. 인건비당 부가가치생산성	$\frac{\text{부가가치}}{\text{인건비}} \times 100$	2	204.33	1.76
나. 영업수지비율	$\frac{\text{영업비용}}{\text{영업수익}} \times 100$	2	89.81	1.74

Ⅲ. 비계량지표 평가결과

지표명	평가항목	가중치	등급	득점
계		57		50.24
1. 종합경영지표	○ 중장기 발전계획 수립 및 실행	(8) 3	양	2.44
	○ 공익성 제고노력	2	양	1.63
	○ 정부시책에 대한 호응도	3	우	2.81
2. 산지개발노력도	○ 산지개발계획 수립 및 내용	(6) 2	미	1.75
	○ 산지개발 활동실적	2	우	1.88
	○ 출하자에 대한 서비스 제공	2	우	1.88
3. 공정거래 노력도	○ 상장경매 정착 노력	(10) 3	우	2.81
	○ 정부, 개설자, 관리사무소(공사)로부터의 시정명령 등의 사례	2	미	1.75
	○ 거래내용 공개 및 유통정보 제공 노력	2	우	1.88
	○ 판매원표 관리실태	3	양	2.44
4. 경매최저가격제시제 및 손실보전제 운영	○ 경매최저가격제시제 운영실태 및 실적	(4) 2	양	1.63
	○ 손실보전 기금적립 및 운영실태	2	양	1.63

지표명	평가항목	가중치	등급	득점
5. 경매효율화 노력도	○ 우수출하주, 품질인증품, 대량출하품에 대한 우대조치	(6) 3	미	2.63
	○ 출하자에 대한 규격포장화 유도	3	미	2.63
6. 경매사 확보 및 활용	○ 경매사 전문화 노력	(2)	우	1.88
7. 대금결제능력	○ 대금결제의 신속성 및 출하자의 이익 제기	(3)	우	2.81
8. 중도매인 보증금 관리	○ 중도매인 보증금 관리실태	(2)	미	1.75
9. 하역업무 관리	○ 하역업무 효율화 노력	(3)	양	2.44
10. 시장 환경 및 시설물 관리	○ 관리구역내 청소상태	(5) 2	미	1.75
	○ 시설물의 임의 변경 및 불법 시설물의 설치 여부	2	우	1.88
	○ 차량소통 및 주차질서 확립노력	1	양	0.81
11. 평가관리	○ 자료제출의 적정성 및 신뢰도	(2)	미	1.75
12. 업무전산화	○ 업무전산화 여부 및 운영체계	(2)	우	1.88
13. 조직구성 및 운영의 적절성	○ 조직구성의 합리성 및 운영관리체계	(4)	미	3.50

IV. 평가지표별 평가결과

< 계량지표 >

1. 지표명	선도자금 운영비율	2. 평가기준	$\frac{\text{일평균 선도자금 운용액}}{\text{일평균 거래금액}} \times 100$		
3. 가중치	3	4. 평점	83.31	5. 득점	2.50
6. 추진실적	<p> $\left[\begin{array}{l} \circ \text{ 일평균 선도자금 운용액 : 337 백만원} \\ \circ \text{ 일평균 거래금액 : 172 백만원} \end{array} \right] \Rightarrow \circ \text{ 선도자금 운영비율}$ $= \frac{337 \text{ 백만원}}{172 \text{ 백만원}} \times 100 = 196\%$ </p>				

1. 지표명	출하장려금 지급 실적	2. 평가기준	$\frac{\text{출하장려금 지급액}}{\text{총거래금액}} \times 100$		
3. 가중치	3	4. 평점	89.51	5. 득점	2.69
6. 추진실적	<p> $\left[\begin{array}{l} \circ \text{ 출하장려금 지급액 : 474 백만원} \\ \circ \text{ 총거래금액 : 62,835 백만원} \end{array} \right] \Rightarrow \circ \text{ 출하장려금 지급율}$ $= \frac{474 \text{ 백만원}}{62,835 \text{ 백만원}} \times 100 = 0.75\%$ </p>				

1. 지표명	거래점유율	2. 평가기준	$\frac{\text{해당 도매시장법인 거래실적}}{\text{소속 도매시장 총거래실적}} \times 100$		
3. 가중치	5	4. 평점	89.38	5. 득점	4.47
6. 추진실적	<div style="display: flex; align-items: center;"> <div style="border: 1px solid black; padding: 5px; margin-right: 20px;"> <ul style="list-style-type: none"> ○ 해당 도매시장법인 거래실적 <ul style="list-style-type: none"> - 물량 : 82,516 M/T - 금액 : 62,835 백만원 ○ 소속 도매시장 총거래실적 <ul style="list-style-type: none"> - 물량 : 319,126 M/T - 금액 : 224,954 백만원 </div> <div style="margin-right: 20px;">⇒○ 비율</div> <div style="border: 1px solid black; padding: 5px;"> <ul style="list-style-type: none"> 물량 : $\frac{82,516 \text{ M/T}}{319,126 \text{ M/T}} \times 100 = 25.86\%$ 금액 : $\frac{62,835 \text{ 백만원}}{224,954 \text{ 백만원}} \times 100 = 27.93\%$ </div> </div> <p style="margin-left: 200px;">(점유율) : $(25.86\% \times 0.3) + (27.93\% \times 0.7) = 27.31\%$</p> <p style="margin-left: 200px;">(조 정) : $27.31\% \times 4/2 = 54.62\%$</p>				

1. 지표명	상장경매율	2. 평가기준	$\frac{\text{상장경매실적}}{\text{총 거래실적}} \times 100$		
3. 가중치	12	4. 평점	99.10	5. 득점	11.89
6. 추진실적	<div style="display: flex; align-items: center;"> <div style="border: 1px solid black; padding: 5px; margin-right: 20px;"> <ul style="list-style-type: none"> ○ 총 거래실적 <ul style="list-style-type: none"> - 물량 : 82,516 M/T - 금액 : 62,835 백만원 ○ 상장경매실적 <ul style="list-style-type: none"> - 물량 : 81,773 M/T - 금액 : 62,269 백만원 </div> <div style="margin-right: 20px;">⇒ 비율</div> <div style="border: 1px solid black; padding: 5px;"> <ul style="list-style-type: none"> 물량 : $\frac{81,773 \text{ M/T}}{82,516 \text{ M/T}} \times 100 = 99.10\%$ 금액 : $\frac{62,269 \text{ 백만원}}{62,835 \text{ 백만원}} \times 100 = 99.10\%$ </div> </div> <p style="margin-left: 200px;">(경매율) : $(99.10\% \times 0.3) + (99.10\% \times 0.7) = 99.10\%$</p>				

1. 지표명	경매 효율화 노력도	2. 평가기준	경매장 단위면적 당 경매실적 = $\frac{\text{경매량}}{\text{경매장 면적}}$		
3. 가중치	3	4. 평점	92	5. 득점	2.76
6. 추진실적					
<p>○ 경매물량 : 81,773 톤</p> <p>○ 경매금액 : 62,269 백만원</p> <p>○ 경매장면적 : 5,342 m²</p> <p>⇒ ○ 실적 $[(\frac{81,773 \text{ 톤}}{5,342 \text{ m}^2}) \times 0.3] +$ $[(\frac{62,269 \text{ 백만원}}{5,342 \text{ m}^2}) \times 0.7]$ = 12.75</p>					

1. 지표명	경매사 확보 및 활용	2. 평가기준	경매사 확보율 = $\frac{\text{실제경매사수}}{\text{일 거래량}} \times 100$		
3. 가중치	3	4. 평점	86.17	5. 득점	2.59
6. 추진실적					
<p>○ 실제경매사수 : 7 명</p> <p>○ 일 거래량 : 226 M/T</p> <p>⇒ ○ 확보율 = $\frac{7 \text{ 명}}{226 \text{ M/T}} \times 100 = 3.10\%$</p>					

1. 지표명	교육실적	2. 평가기준	$\text{유통교육참여율} = \frac{\text{교육참석인원}}{\text{교육대상인원}} \times 100$		
3. 가중치	1	4. 평점	87.50	5. 득점	0.88
6. 추진실적	<p> $\left[\begin{array}{l} \circ \text{ 교육참석인원 : 7명} \\ \circ \text{ 교육대상인원 : 8명} \end{array} \right] \Rightarrow \circ \text{ 참여율} = \frac{7 \text{명}}{8 \text{명}} \times 100 = 87.50\%$ </p>				

1. 지표명	교육실적	2. 평가기준	$\text{자체 교육실적} = \frac{\text{교육이수자수}}{\text{입직원수}} \times 100$		
3. 가중치	1	4. 평점	75	5. 득점	0.75
6. 추진실적	<p> $\circ \text{ 자체교육실적} = \frac{2 \text{명}}{44 \text{명}} \times 100 = 4.55\%$ </p>				

1. 지표명	대금결제능력	2. 평가기준	$\frac{\text{유동자산}}{\text{1회전 운전자금}} \times 100$		
3. 가중치	3	4. 평점	85.34	5. 득점	2.56
6. 추진실적					
<div style="display: flex; align-items: center; justify-content: center;"> <div style="border-left: 1px solid black; border-right: 1px solid black; padding: 0 10px;"> <ul style="list-style-type: none"> ○ 유동자산 : 3,511 백만원 ○ 1회전 운전자금 : 5,236 백만원 </div> <div style="margin: 0 10px;">⇒○ 확보율 =</div> <div style="text-align: center;"> $\frac{3,511 \text{ 백만원}}{5,236 \text{ 백만원}} \times 100 = 67.06\%$ </div> </div> <p style="text-align: center;">※ 유동자산은 분기말 유동자산의 평균치 적용</p>					

1. 지표명	자본금 및 자기자본 확보수준	2. 평가기준	자본금 확보수준 $= \frac{\text{자본금}}{\text{총거래금액}} \times 100$		
3. 가중치	3	4. 평점	81.84	5. 득점	2.46
6. 추진실적					
<div style="display: flex; align-items: center; justify-content: center;"> <div style="border-left: 1px solid black; border-right: 1px solid black; padding: 0 10px;"> <ul style="list-style-type: none"> ○ 자본금 : 218 백만원 ○ 총거래금액 : 62,835 백만원 </div> <div style="margin: 0 10px;">⇒○ 비율 =</div> <div style="text-align: center;"> $\frac{218 \text{ 백만원}}{62,835 \text{ 백만원}} \times 100 = 0.35\%$ </div> </div>					

1. 지표명	자본금 및 자기자본 확보수준	2. 평가기준	자기자본 비율 = $\frac{\text{자기자본}}{\text{총자본}} \times 100$		
3. 가중치	2	4. 평점	77.45	5. 득점	1.55
6. 추진실적	<p>○ 자기자본 : 588 백만원</p> <p>○ 총 자 본 : 4,188 백만원</p> $\Rightarrow \text{비율} = \frac{588 \text{ 백만원}}{4,188 \text{ 백만원}} \times 100 = 14.04\%$				

1. 지표명	비용절감노력	2. 평가기준	인건비 당 부가가치 생산성 = $\frac{\text{부가가치}}{\text{인건비}} \times 100$		
3. 가중치	2	4. 평점	87.99	5. 득점	1.76
6. 추진실적	<p>○ 부가가치 : 1,790,883천원</p> <p>- 법인세차감전순이익 : 244,036 - 임차료 : 258,211</p> <p>- 인건비 : 876,450 - 조세공과 : 7,772</p> <p>- 금융비용 : 204,857 - 감가상각비 : 199,557</p> <p>○ 인건비 : 876,450천원</p> $\Rightarrow \frac{\text{부가가치 } 1,790,883\text{천원}}{\text{인건비 } 876,450\text{천원}} \times 100 = 204.33\%$				

1. 지표명	비용절감노력	2. 평가기준	영업수지비율 $= \frac{\text{영업비용}}{\text{영업수익}} \times 100$		
3. 가중치	2	4. 평점	87.17	5. 득점	1.74
6. 추진실적	<div style="display: flex; align-items: center; justify-content: center; gap: 20px;"> <div style="border-left: 1px solid black; border-right: 1px solid black; padding: 0 10px;"> <ul style="list-style-type: none"> ○ 영업비용 : 3,438 백만원 ○ 영업수익 : 3,828 백만원 </div> <div style="font-size: 2em;">}</div> <div> $\Rightarrow \text{비율} = \frac{3,438 \text{ 백만원}}{3,828 \text{ 백만원}} \times 100 = 89.81\%$ </div> </div>				

< 비계량지표 >

1. 지표명	종합경영지표	2. 평가항목	<ul style="list-style-type: none"> ○ 중장기발전계획 수립 및 실행 ○ 공익성 제고노력 ○ 정부시책에 대한 호응도 		
3. 가중치	8	4. 등급	각항목	5. 득점	6.88
6. 추진실적	<p>< 중장기발전계획 수립 및 실행 ></p> <ol style="list-style-type: none"> 1. 중장기 계획 수립 내용 ('95 - '97) <ul style="list-style-type: none"> ○ 자본금 증자 추진 (52.5백만원) ○ 우수출하주 등록제 확대 ○ 경매의 투명성 확보를 위한 전자식 모니터 설치 추진 2. 추진 실적 <ul style="list-style-type: none"> ○ 자본금 증자 : 52.5 백만원 (잉여금 적립) <p>< 공익성 제고노력 ></p> <ul style="list-style-type: none"> ○ 공정거래를 위한 중도매인 마진 조정 유도 (4% → 3%) <ul style="list-style-type: none"> - 중도매인에 대한 교육 개최시 유도 (2회/월) <p>< 정부시책에 대한 호응도 ></p> <ul style="list-style-type: none"> ○ 규격출하 유도 노력 <ul style="list-style-type: none"> - 홍보문 게시 및 발송 - 중도매인조합과 상호 협조 - 경매전 경매사가 규격출하, 표준중량 엄수 등 교육 실시 ○ 원산지 표시제 지도 노력 <ul style="list-style-type: none"> - 원산지 스티카 제작 배포 및 안내전단 제작 홍보 - 원산지표시 미정착(채소류) 품목에 대한 산지농협 및 작목반에 원산지 표시 출하 계도 (임직원 산지출장시 및 시세 통보시) ○ 자본금 증자 <ul style="list-style-type: none"> - 증자규모 : 52.5 백만원 (잉여금 적립) ○ 품질인증품 우대시행 <ul style="list-style-type: none"> - 출하장려금 우대 (2%) 				

○ 수집상 등록제도 정착 노력

- 플랑카드 및 홍보전단 비치
- 출하실적 우수자에 대한 선도금 지원 및 유통정보 제공

7. 평가결과

< 중장기발전계획 수립 및 실행 >

- 도매시장 환경변화에 따른 중장기 발전계획 수립노력이 미흡하고 분야별 세부추진계획수립이 이루어지지 않고 있으나
- 자본금 증자추진실적을 감안하여
- "양"으로 평가함

< 공익성 제고노력 >

- 소비자보호를 위한 공정거래 노력이 일부 있으나
- 기타 추진실적이 미흡하여
- "양"으로 평가함

< 정부시책에 대한 호응도 >

- 품질인증품에 대한 출하장려금 우대, 규격포장출하 유도 및 수집상등록제 조기정착유도 등
- 추진노력이 비교적 양호하여
- "우"로 평가함

1. 지표명	산지개발 노력도	2. 평가항목	○ 산지개발계획 수립 및 내용 ○ 산지개발 활동실적 ○ 출하자에 대한 서비스제공		
3. 가중치	6	4. 등급	각항목	5. 득점	5.51
6. 추진실적	<p>< 산지개발계획 수립 및 내용 ></p> <ul style="list-style-type: none"> ○ 년, 월별 산지개발계획 수립 <ul style="list-style-type: none"> - 품목별, 월별, 주산지별 담당경매사 지정 운영 (산지농협 및 작목반관리) ○ 신규출하 약정계획 수립 (30개 작목반) ○ 선도금의 효율적인 운영으로 집하량 극대화 <p>< 산지개발 활동실적 ></p> <ul style="list-style-type: none"> ○ 산지출장소 운영 (1개소, 제주 표선) <ul style="list-style-type: none"> - 현지인 직원화 (1백만원/월) ○ 산지별 전담제 운영으로 집하 능력 제고 ('95 신규 집하처 2개 작목반) ○ 출하협의 산지 출장 다수 실시 ○ 산지개발 활동성과 (전년대비 물량 18.8%, 금액 6.3% 각각 증대) <ul style="list-style-type: none"> - 물량 ('94) 69,483톤 → ('95) 82,516톤 - 금액 ('94) 59,132백만원 → ('95) 62,835백만원 <p>< 출하자에 대한 서비스제공 ></p> <ul style="list-style-type: none"> ○ 출하상담실 운영 (1개소) <ul style="list-style-type: none"> - 상담일지 작성 및 비치 (산지출장시 및 산지개발 자료로 활용) . 타지역 생산작황 동향 및 향후 시세 전망 ○ 출하주 숙소제공 (12평) ○ 무상운송집하차량 운영 (2.5톤 1대 신규구입) <ul style="list-style-type: none"> - 운영차량 : 5톤(1), 2.5톤(3) - 집하실적 : ('94) 1,372 백만원 → ('95) 1,786백만원으로 전년에 비해 30% 증가 				

- 벗짚(버섯재배용) 절단기 제공 (고흥 버섯 작목반 1대)
- 우수출하주(제주) 초청, 세미나 및 견학실시 (경주 코오롱호텔, '95.4)
- 스티커 제작배부 (남원 금송농협, 2천매)
- 기타 제지원 실적
 - 타올, 유통지 등

7. 평가결과

< 산지개발계획 수립 및 내용 >

- 월별, 품목별의 기본적인 물량 유치계획 수립에 그쳐
- "미"로 평가함

< 산지개발 활동실적 >

- 산지출장소 운영 및 산지별 전담제운영 등에 따라
- 전년대비 물량유치 실적이 비교적 양호하여
- "우"로 평가함

< 출하자에 대한 서비스제공 >

- 우수출하주를 선발하여 세미나 및 견학을 실시하고,
- 벗짚절단기 지원, 무상수송차량 운영 등
- 출하자에 대한 서비스제공 노력이 비교적 양호하여
- "우"로 평가함

1. 지표명	공정거래 노력도	2. 평가항목	<ul style="list-style-type: none"> ○ 상장경매정착 노력 ○ 정부, 개설자, 관리사무소(공사)로부터의 시정명령등의 사례 ○ 거래내용 공개 및 유통정보 제공 노력 ○ 판매원표 관리실태 		
3. 가중치	10	4. 등급	각항목	5. 득점	8.88
6. 추진실적	<p>< 상장경매정착 노력 ></p> <ul style="list-style-type: none"> ○ 자체상장지도반 및 합동상장지도반 운영 <ul style="list-style-type: none"> - 지도반 : 자체(판매이사, 경매사) 및 합동단속반(관리사무소 2, 법인별 각 1명으로 3인조) 운영 ○ 경매부진 품목에 대한 중도매인 보장 <ul style="list-style-type: none"> - 인원 : 총 6 명 ○ 경매장 증축 <ul style="list-style-type: none"> - 증축 규모 : 146평 (채소경매장) <p>< 정부, 개설자, 관리사무소(공사)로부터의 시정명령등의 사례 ></p> <ul style="list-style-type: none"> ○ 없음 <p>< 거래내용 공개 및 유통정보 제공 노력 ></p> <ul style="list-style-type: none"> ○ 경매현황게시판 설치 운영 (2개소) <ul style="list-style-type: none"> - 주요품목별, 등급별 경락가격 기재 ○ AFFIS를 통한 유통 정보제공 ('95. 10) <p>< 판매원표 관리실태 ></p> <ul style="list-style-type: none"> ○ 판매원표 관리 <ul style="list-style-type: none"> - 수불대장 미관리 - 판매원표별 사전 일련번호 미부여 관리 				

○ 판매원표 정정 절차

- 중도매인 이의제기시 및 기장 오류시 등 정정
- 경매사, 출하자, 중도매인 협의후 담당판매이사 결재후 정정
- 별도 정정대상 미비치
- 관리사무소 사후보고 사항 없음

7. 평가결과

< 상장경매정착 노력 >

- 자체 및 합동상장지도반의 운영, 경매율 제고를 위한 경매장 증축운영 등
- 전반적으로 상장경매 정도가 비교적 양호하여
- "우"로 평가함

< 정부, 개설자, 관리사무소(공사)로부터의 시정명령등의 사례 >

- 지적사례가 없으나 타도매시장의 사례를 감안하여
- "미"로 평가함

< 거래내용 공개 및 유통정보 제공 노력 >

- PC통신을 이용한 신속한 유통정보 제공 추진 등
- 유통정보 제공노력이 비교적 양호하여
- "우"로 평가함

< 판매원표 관리실태 >

- 판매원표 관리 및 정정사항에 대한 체계적인 운영이 요구된다고 판단되어
- "양"으로 평가함

1. 지표명	경매최저가격제시제 및 손실보전제 운영	2. 평가항목	○ 경매최저가격제시제 운영실태 및 실적 ○ 손실보전 기금적립 및 운영실태		
3. 가중치	4	4. 등급	각항목	5. 득점	3.26
6. 추진실적	<p>< 경매최저가격제시제 운영실태 및 실적 ></p> <ul style="list-style-type: none"> ○ 운영실태 <ul style="list-style-type: none"> - 관행적인 구두제시 운영사례가 있음 - 제시가격 이하 경락시 출하주와 협의 결정 <p>< 손실보전 기금적립 및 운영실태 ></p> <ul style="list-style-type: none"> ○ 추진실적 없음 <ul style="list-style-type: none"> * 시세 보상 실적 : 4,064천원 * 시세보상시 판매원표에 시세보상 사유 기재로 판매원표 관리 				
7. 평가결과	<p>< 경매최저가격제시제 운영실태 및 실적 ></p> <ul style="list-style-type: none"> ○ 출하주의 인식 및 법인 홍보부족으로 운영실태가 부진하나 ○ 관행에 따른 구두제시, 운영을 하고 있어 ○ "양"으로 평가함 <p>< 손실보전 기금적립 및 운영실태 ></p> <ul style="list-style-type: none"> ○ 손실보전기금 적립 및 운영실적은 없으나 ○ 관행에 따른 시세보상 운영을 하고 있어 ○ "양"으로 평가함 				

1. 지표명	경매효율화 노력도	2. 평가항목	<ul style="list-style-type: none"> ○ 우수출하주, 품질인증품, 대량출하품에 대한 우대조치 ○ 출하자에 대한 규격포장화 유도 		
3. 가중치	6	4. 등급	각항목	5. 득점	5.26
6. 추진실적	<p>< 우수출하주, 품질인증품, 대량출하품에 대한 우대조치 ></p> <ul style="list-style-type: none"> ○ 우수출하주 및 품질인증품에 대한 우대조치 <ul style="list-style-type: none"> - 출하장려금 우대 지급 (2%) : 11,767 천원 . 우수출하주 5,052, 품질인증품 6,715 천원 - 품목별로 우선 또는 우대 경매 실시 . 경매시 품질인증품 주지 (판매원표 표시) <p>< 출하자에 대한 규격포장화 유도 ></p> <ul style="list-style-type: none"> ○ 규격출하 유도노력 <ul style="list-style-type: none"> - 비규격 출하품에 대한 출하금지 공고문 게시 (중도매인 합동) - 경매전 경매사가 규격출하, 표준출량 업무등 교육 실시 - 수취가격 제고를 위한 홍보 및 계몽 (작목반 회의, 간담회 참석) - 표준규격품 경매 우대 - 산지출장시 규격포장 유도 ○ 규격출하 스티카 제작 보급 (2만매/360천원) <ul style="list-style-type: none"> - 규격포장박스에 대한 상담(작목반)실시 및 박스제작회사 알선 				
7. 평가결과	<p>< 우수출하주, 품질인증품, 대량출하품에 대한 우대조치 ></p> <ul style="list-style-type: none"> ○ 품질인증품 및 우수출하주에 대한 지원실적이 있으나 체계적인 운영관리가 미흡하다고 판단되어 ○ "미"로 평가함 <p>< 출하자에 대한 규격포장화 유도 ></p> <ul style="list-style-type: none"> ○ 규격출하공고문 게시, 현장교육 실시 및 간담회 참석 등을 통한 홍보 이외의 기타 추진실적이 미흡하여 ○ "미"로 평가함 				

1. 지표명	경매사 확보 및 활용	2. 평가항목	○ 경매사 전문화 노력		
3. 가중치	2	4. 등급	우	5. 득점	1.88
6. 추진실적	<p>○ 소부류별 경매사 지정 운영 (7명)</p> <p>- 채소 : 엽채류(2), 근채류(1), 과일 :과실류(2), 과채류(2)</p>				
7. 평가결과	<p>○ 소부류별로 비교적 전문화 되어 있어</p> <p>○ "우"로 평가함</p>				

1. 지표명	대금결제능력	2. 평가항목	○ 대금결제의 신속성 및 출하자의 이의 제기		
3. 가중치	3	4. 등급	우	5. 득점	2.81
6. 추진실적	<p>○ 판매대금 지급방법 : 판매후 현금 지급 및 송금처리</p> <ul style="list-style-type: none"> - 당일지급 98%, 기타 2% - 출하자 직접 수령 70%, 온라인송금 30% <p>○ 출하자의 이의제기 사례 없음</p>				
7. 평가결과	<p>○ 판매대금은 경매당일 지급 및 익일송금 등 대금결제가 원활히 이루어지고 있으며</p> <p>○ 출하자의 이의제기 사례가 없어</p> <p>○ "우"로 평가함</p>				

1. 지표명	중도매인 보증금 관리	2. 평가항목	○ 중도매인 보증금 관리실태		
3. 가중치	2	4. 등급	미	5. 득점	1.75
6. 추진실적	<ul style="list-style-type: none"> ○ 보증금 및 담보현황 <ul style="list-style-type: none"> - 보증금 : 2 백만원 - 담 보 : 현금, 부동산, 보증보험 ○ 보증금 및 담보설정 현황 <ul style="list-style-type: none"> - 총계 : 3,529 백만원 (보증금 1,093, 담보 2,436) ○ 개인별 현황 <ul style="list-style-type: none"> - 최고 : 200 백만원 - 최저 : 2 백만원 - 평균 : 35 백만원 ○ 보증금 관리 <ul style="list-style-type: none"> - 법인운영자금과 혼합사용 				
7. 평가결과	<ul style="list-style-type: none"> ○ 거래규모에 따라 보증금의 차등을 두는 것은 합리적이거나 ○ 법인운영자금과 혼합관리하는 것은 부적절하여 ○ "미"로 평가함 				

1. 지표명	하역업무관리	2. 평가항목	○ 하역업무 효율화 노력		
3. 가중치	3	4. 등급	양	5. 득점	2.44
6. 추진실적	<ul style="list-style-type: none"> ○ 하역 관리 효율화 노력 <ul style="list-style-type: none"> - 하역노조 위임관리 (48명, 3개조 편성) - 하역노조에 대한 교육 수시 실시 . 상품관리 요령 및 상품성 제고 유도 ○ 하역료 결정 체계 <ul style="list-style-type: none"> - 하역노조 및 도매시장법인(4개소)대표와 2-3차 협의 결정 				
7. 평가결과	<ul style="list-style-type: none"> ○ 합리적인 하역료결정을 위한 협의체계가 이루어지고 있으나 ○ 기존하역업무에 대한 효율화 노력이 미흡하다고 판단되어 ○ "양"으로 평가함 				

1. 지표명	시장환경 및 시설물 관리	2. 평가항목	<ul style="list-style-type: none"> ○ 관리구역내 청소상태 ○ 시설물의 임의변경 및 불법시설물의 설치 여부 ○ 차량소통 및 주차질서 확립노력 		
3. 가중치	5	4. 등급	각항목	5. 득점	4.44
6. 추진실적	<p>< 관리구역내 청소상태 ></p> <ul style="list-style-type: none"> ○ 관할 구역 청소 (매분기별 대청소) : 상주 청소인부 1명 고용 ○ 하계 자체 방역 주3회 실시 (연막, 탈취제살포) ○ 개설자 평가 : 미 <p>< 시설물의 임의변경 및 불법시설물의 설치 여부 ></p> <ul style="list-style-type: none"> ○ 시설물 임의변경사례 없음 ○ 불법 시설물의 설치 <ul style="list-style-type: none"> - 채소판매장 해가림 시설 설치 ○ 개설자 평가 : 수 <p>< 차량소통 및 주차질서 확립노력 ></p> <ul style="list-style-type: none"> ○ 차량소통 및 주차질서 유도운용 고정배치 운영 (2명) ○ 잡상인 단속 (매일) <ul style="list-style-type: none"> - 성출하기에 아르바이트 학생 고용 운영 (3명) ○ 개설자 평가 : 양 				
7. 평가결과	<p>< 관리구역내 청소상태 ></p> <ul style="list-style-type: none"> ○ 광주시 평가를 적용하여 ○ "미"로 평가함 				

< 시설물의 임의변경 및 불법시설물의 설치 여부 >

- 광주시 평가를 감안하여
- "우"로 평가함

< 차량소통 및 주차질서 확립노력 >

- 광주시 평가를 적용하여
- "양"로 평가함

1. 지표명	평가관리	2. 평가항목	○ 자료제출의 적정성 및 신뢰도		
3. 가중치	2	4. 등급	미	5. 득점	1.75
6. 추진실적	<ul style="list-style-type: none"> ○ 제출자료 신뢰도 : 보통 ○ 자료제출 적절성 : 보통 ○ 평가업무 관리 : 보통 				
7. 평가결과	<ul style="list-style-type: none"> ○ 일부분을 제외하고는 제출자료의 신뢰도가 비교적 무난하고 ○ 자료제출의 적절성 및 평가업무관리가 비교적 원활하게 수행되어 ○ "미"로 평가함 				

1. 지표명	업무전산화	2. 평가항목	○ 업무전산화 여부 및 운영체계		
3. 가중치	2	4. 등급	우	5. 득점	1.88
6. 추진실적	<ul style="list-style-type: none"> ○ 업무전산화 : 영업판매관리, 회계관리, 인사 및 급여관리 <ul style="list-style-type: none"> - 영업판매관리 : 출하주별 거래내역, 판매일계, 입찰관리, 미수금 관리 - 회계관리 : 전표관리, ^{품목별 지세 등}계정과목관리, 재무제표관리 - 인사 및 급여관리 : 인사, 급여, 연말정산 ○ 전산관리 : 프로그램 관리자 운영 (1명) <ul style="list-style-type: none"> - 프로그램 개발은 용역 의뢰 ○ 장비 현황 <ul style="list-style-type: none"> - PC 2, 모니터 11, 프린터 5 ○ AFFIS를 통한 일일경락가격 및 정보 제공 ('95.10) 				
7. 평가결과	<ul style="list-style-type: none"> ○ 영업관리 및 재무회계관리업무의 전산화를 통한 업무효율화 제고 노력이 비교적 양호하여 ○ "우"로 평가함 				

1. 지표명	조직구성 및 운영의 적절성	2. 평가항목	○ 조직구성의 합리성 및 운영관리 체계		
3. 가중치	4	4. 등급	미	5. 득점	3.50
6. 추진실적					

○ 조직도 (3부 6과)

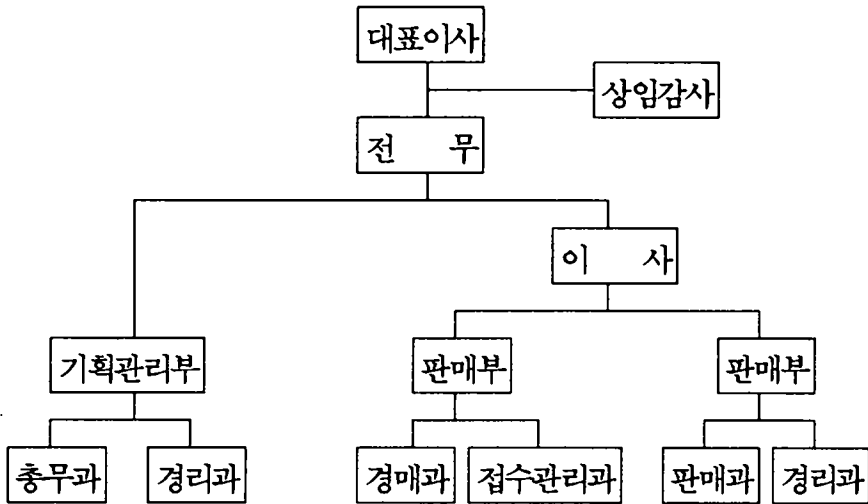

○ 인원현황

구분	계	임원	실장	차장	과장	기타
인원	44	6	2	1	2	33

7. 평가결과

- 업무분야별 전담체계 운영을 하고 있으나
- 조직체제, 조직규모 대비 중간관리층의 불균형 등 조직운영의 비효율성이 내재되어 있어
- "미"로 평가함

광주 중앙 청과

여 백

광주중앙청과

I. 평가결과 요약

1. 종합득점

구 분	가 중 치	득 점	종 합 평 가
계량지표	43	37.54	보 통
비계량지표	57	49.67	
계	100	87.21	

2. 평가부문별 득점현황

평 가 부 문	가 중 치	득 점
계	100	87.21
1. 종합경영관리	8	6.81
2. 산지개발 및 집하노력	17	14.77
3. 공정거래노력	35	31.23
4. 업무수행능력	25	21.72
5. 경영합리화	15	12.68

3. 총 평

【 우수한 부문 】

- 출하자에 대한 서비스제공 강화를 통해 물량유치 활성화
- 상장경매 정착 노력
- 출하자에 대한 규격포장화 유도 노력
- 전산화를 통한 업무효율화 도모

【 개선을 요하는 부문】

- 법인 기능강화를 위한 중장기계획의 체계적인 수립 운영
- 열.근채류 상장경매 정착 유도
- 최저가격제시제 및 손실보전제 운영의 체계화
- 하역업무 효율화 노력
- 법인 기능강화를 위한 조직운영체제 정비

II. 계량지표 평가결과

지 표 명	산 식	가중치	실적	득점
계		43	(%)	37.54
1. 선도자금 운영비율	$\frac{\text{일평균 선도자금 운용액}}{\text{일평균 거래금액}} \times 100$	3	258	2.53
2. 출하장려금 지급 실적	$\frac{\text{출하장려금 지급액}}{\text{총거래 금액}} \times 100$	3	0.60	2.61
3. 거래점유율	$\frac{\text{해당 도매시장법인 거래실적}}{\text{소속 도매시장 총거래실적}} \times 100$	5	44.00	4.25
4. 상장경매율	$\frac{\text{상장경매실적}}{\text{총 거래실적}} \times 100$	12	93.80	11.26
5. 경매효율화 노력도 ○경매장 단위면적 당 경매실적	$\frac{\text{경매량}}{\text{경매장 면적}}$	3	8.66	2.57
6. 경매사확보 및 활용 ○경매사 확보율	$\frac{\text{실제 경매사 수}}{\text{일 거래량}} \times 100$	3	2.45	2.54
7. 교육실적 가. 유통교육 참여율	$\frac{\text{교육참석 인원}}{\text{교육대상 인원}} \times 100$	1	85.71	0.86

지 표 명	산 식	가중치	실적	득점
나. 자체교육실적	$\frac{\text{교육이수자수}}{\text{임직원수}} \times 100$	1	26.19	0.75
8. 대금결제능력	$\frac{\text{유동자산}}{\text{1회전 운전자금}} \times 100$	3	78.93	2.62
9. 자본금 및 자기 자본 확보수준				
가. 자본금 확보 수준	$\frac{\text{자본금}}{\text{총거래금액}} \times 100$	3	0.12	2.43
나. 자기자본비율	$\frac{\text{자기자본}}{\text{총자본}} \times 100$	2	22.67	1.62
10. 비용절감노력				
가. 인건비당 부가가치생산성	$\frac{\text{부가가치}}{\text{인건비}} \times 100$	2	178.91	1.72
나. 영업수지비율	$\frac{\text{영업비용}}{\text{영업수익}} \times 100$	2	85.58	1.78

Ⅲ. 비계량지표 평가결과

지표명	평가항목	가중치	등급	득점
계		57		49.67
1. 종합경영지표	<ul style="list-style-type: none"> ○ 중장기 발전계획 수립 및 실행 ○ 공익성 제고노력 ○ 정부시책에 대한 호응도 	(8) 3 2 3	가 미 우	2.25 1.75 2.81
2. 산지개발노력도	<ul style="list-style-type: none"> ○ 산지개발계획 수립 및 내용 ○ 산지개발 활동실적 ○ 출하자에 대한 서비스 제공 	(6) 2 2 2	가 수 우	1.50 2.00 1.88
3. 공정거래 노력도	<ul style="list-style-type: none"> ○ 상장경매 정찰 노력 ○ 정부, 개설자, 관리사무소(공사)로부터의 시정명령 등의 사례 ○ 거래내용 공개 및 유통정보 제공 노력 ○ 판매원표 관리실태 	(10) 3 2 2 3	미 미 우 양	2.63 1.75 1.88 2.44
4. 경매최저가격제시제 및 손실보전제 운영	<ul style="list-style-type: none"> ○ 경매최저가격제시제 운영실태 및 실적 ○ 손실보전 기금적립 및 운영실태 	(4) 2 2	양 양	1.63 1.63

지표명	평가항목	가중치	등급	득점
5. 경매효율화 노력도	○ 우수출하주, 품질인증품, 대량출하품에 대한 우대조치	(6) 3	미	2.63
	○ 출하자에 대한 규격포장화 유도	3	우	2.81
6. 경매사 확보 및 활용	○ 경매사 전문화 노력	(2)	미	1.75
7. 대금결제능력	○ 대금결제의 신속성 및 출하자의 이의 제기	(3)	우	2.81
8. 중도매인 보증금 관리	○ 중도매인 보증금 관리실태	(2)	미	1.75
9. 하역업무 관리	○ 하역업무 효율화 노력	(3)	양	2.44
10. 시장 환경 및 시설물 관리	○ 관리구역내 청소상태	(5) 2	양	1.63
	○ 시설물의 임의 변경 및 불법 시설물의 설치 여부	2	우	1.88
	○ 차량소통 및 주차질서 확립노력	1	우	0.94
11. 평가관리	○ 자료제출의 적정성 및 신뢰도	(2)	미	1.75
12. 업무전산화	○ 업무전산화 여부 및 운영체계	(2)	우	1.88
13. 조직구성 및 운영의 적절성	○ 조직구성의 합리성 및 운영관리체계	(4)	양	3.25

IV. 평가지표별 평가결과

< 계량지표 >

1. 지표명	선도자금 운영비율	2. 평가기준	$\frac{\text{일평균 선도자금 운용액}}{\text{일평균 거래금액}} \times 100$		
3. 가중치	3	4. 평점	84.41	5. 득점	2.53
6. 추진실적	<p> $\left[\begin{array}{l} \circ \text{ 일평균 선도자금 운용액 : 340 백만원} \\ \circ \text{ 일평균 거래금액 : 132 백만원} \end{array} \right] \Rightarrow \circ \text{ 선도자금 운영비율}$ $= \frac{340 \text{ 백만원}}{132 \text{ 백만원}} \times 100 = 258\%$ </p>				

1. 지표명	출하장려금 지급 실적	2. 평가기준	$\frac{\text{출하장려금 지급액}}{\text{총거래금액}} \times 100$		
3. 가중치	3	4. 평점	86.99	5. 득점	2.61
6. 추진실적	<p> $\left[\begin{array}{l} \circ \text{ 출하장려금 지급액 : 289 백만원} \\ \circ \text{ 총거래금액 : 48,185 백만원} \end{array} \right] \Rightarrow \circ \text{ 출하장려금 지급율}$ $= \frac{289 \text{ 백만원}}{48,185 \text{ 백만원}} \times 100 = 0.60\%$ </p>				

1. 지표명	거래점유율	2. 평가기준	$\frac{\text{해당 도매시장법인 거래실적}}{\text{소속 도매시장 총거래실적}} \times 100$		
3. 가중치	5	4. 평점	85.05	5. 득점	4.25
6. 추진실적	<div style="display: flex; align-items: center;"> <div style="border: 1px solid black; padding: 5px; margin-right: 20px;"> <ul style="list-style-type: none"> ○ 해당 도매시장법인 거래실적 <ul style="list-style-type: none"> - 물량 : 74,505 M/T - 금액 : 48,185 백만원 ○ 소속 도매시장 총거래실적 <ul style="list-style-type: none"> - 물량 : 319,126 M/T - 금액 : 224,954 백만원 </div> <div style="font-size: 2em; margin-right: 10px;">⇒</div> <div style="border: 1px solid black; padding: 5px;"> <ul style="list-style-type: none"> ○ 비율 <ul style="list-style-type: none"> 물량 : $\frac{74,505 \text{ M/T}}{319,126 \text{ M/T}} \times 100$ = 23.35% 금액 : $\frac{48,185 \text{ 백만원}}{224,954 \text{ 백만원}} \times 100$ = 21.42% <p>(점유율) : $(23.35\% \times 0.3) + (21.42\% \times 0.7) = 22\%$ (조 정) : $22\% \times 4/2 = 44\%$</p> </div> </div>				

1. 지표명	상장경매율	2. 평가기준	$\frac{\text{상장경매실적}}{\text{총 거래실적}} \times 100$		
3. 가중치	12	4. 평점	93.80	5. 득점	11.26
6. 추진실적	<div style="display: flex; align-items: center;"> <div style="border: 1px solid black; padding: 5px; margin-right: 20px;"> <ul style="list-style-type: none"> ○ 총 거래실적 <ul style="list-style-type: none"> - 물량 : 74,505 M/T - 금액 : 48,185 백만원 ○ 상장경매실적 <ul style="list-style-type: none"> - 물량 : 69,886 M/T - 금액 : 45,198 백만원 </div> <div style="font-size: 2em; margin-right: 10px;">⇒</div> <div style="border: 1px solid black; padding: 5px;"> <ul style="list-style-type: none"> ○ 비율 <ul style="list-style-type: none"> 물량 : $\frac{69,886 \text{ M/T}}{74,505 \text{ M/T}} \times 100$ = 93.80% 금액 : $\frac{45,198 \text{ 백만원}}{48,185 \text{ 백만원}} \times 100 = 93.80\%$ <p>(경매율) : $(93.80\% \times 0.3) + (93.80\% \times 0.7)$ = 93.80%</p> </div> </div>				

1. 지표명	경매 효율화 노력도	2. 평가기준	경매장 단위면적 당 경매실적 = $\frac{\text{경매량}}{\text{경매장 면적}}$		
3. 가중치	3	4. 평점	85.59	5. 득점	2.57
6. 추진실적	<p>○ 경매물량 : 69,886톤</p> <p>○ 경매금액 : 45,198백만원</p> <p>○ 경매장면적 : 6,076 m²</p> <p>⇒ ○ 실적 $[(\frac{69,886\text{톤}}{6,076\text{m}^2}) \times 0.3] + [(\frac{45,198 \text{ 백만원}}{6,076 \text{ m}^2}) \times 0.7]$ = 8.66</p>				

1. 지표명	경매사 확보 및 활용	2. 평가기준	경매사 확보율 = $\frac{\text{실제경매사수}}{\text{일 거래량}} \times 100$		
3. 가중치	3	4. 평점	84.64	5. 득점	2.54
6. 추진실적	<p>○ 실제경매사수 : 5 명</p> <p>○ 일 거래량 : 204 M/T</p> <p>⇒ ○ 확보율 = $\frac{5 \text{ 명}}{204 \text{ M/T}} \times 100 = 2.45\%$</p>				

1. 지표명	교육실적	2. 평가기준	$\text{유통교육참여율} = \frac{\text{교육참석인원}}{\text{교육대상인원}} \times 100$		
3. 가중치	1	4. 평점	85.71	5. 득점	0.86
6. 추진실적	<p> $\left[\begin{array}{l} \circ \text{ 교육참석인원 : 6명} \\ \circ \text{ 교육대상인원 : 7명} \end{array} \right] \Rightarrow \circ \text{ 참여율} = \frac{6 \text{명}}{7 \text{명}} \times 100 = 85.71\%$ </p>				

1. 지표명	교육실적	2. 평가기준	$\text{자체 교육실적} = \frac{\text{교육이수자수}}{\text{임직원수}} \times 100$		
3. 가중치	1	4. 평점	75	5. 득점	0.75
6. 추진실적	<p> $\circ \text{ 자체교육실적} = \frac{11 \text{명}}{42 \text{명}} \times 100 = 26.19\%$ </p>				

1. 지표명	대금결제능력	2. 평가기준	$\frac{\text{유동자산}}{\text{1회전 운전자금}} \times 100$		
3. 가중치	3	4. 평점	87.25	5. 득점	2.62
6. 추진실적	<p>○ 유동자산 : 3,169 백만원</p> <p>○ 1회전 운전자금 : 4,015 백만원</p> <p>⇒ ○ 확보율 = $\frac{3,169 \text{ 백만원}}{4,015 \text{ 백만원}} \times 100 = 78.93\%$</p> <p>※ 유동자산은 분기말 유동자산의 평균치 적용</p>				

1. 지표명	자본금 및 자기자본 확보수준	2. 평가기준	자본금 확보수준 $= \frac{\text{자본금}}{\text{총거래금액}} \times 100$		
3. 가중치	3	4. 평점	81.16	5. 득점	2.43
6. 추진실적	<p>○ 자본금 : 60 백만원</p> <p>○ 총거래금액 : 48,185 백만원</p> <p>⇒ ○ 비율 = $\frac{60 \text{ 백만원}}{48,185 \text{ 백만원}} \times 100 = 0.12\%$</p>				

1. 지표명	자본금 및 자기자본 확보수준	2. 평가기준	자기자본 비율 = $\frac{\text{자기자본}}{\text{총자본}} \times 100$		
3. 가중치	2	4. 평점	81.07	5. 득점	1.62
6. 추진실적	<p>○ 자기자본 : 803 백만원</p> <p>○ 총 자 본 : 3,542 백만원</p> $\Rightarrow \text{비율} = \frac{803 \text{ 백만원}}{3,542 \text{ 백만원}} \times 100 = 22.67\%$				

1. 지표명	비용절감노력	2. 평가기준	인건비 당 부가가치 생산성 = $\frac{\text{부가가치}}{\text{인건비}} \times 100$		
3. 가중치	2	4. 평점	86.13	5. 득점	1.72
6. 추진실적	<p>○ 부가가치 : 1,698,407천원</p> <ul style="list-style-type: none"> - 법인세차감전순이익 : 307,597 - 인건비 : 949,302 - 금융비용 : 145,402 <p>○ 인건비 : 949,302천원</p> <ul style="list-style-type: none"> - 임차료 : 10,561 - 조세공과 : 218,090 - 감가상각비 : 67,455 $\Rightarrow \frac{\text{부가가치 } 1,698,407\text{천원}}{\text{인건비 } 949,302\text{천원}} \times 100 = 178.91\%$				

1. 지표명	비용절감노력	2. 평가기준	영업수지비율 $= \frac{\text{영업비용}}{\text{영업수익}} \times 100$		
3. 가중치	2	4. 평점	89.15	5. 득점	1.78
6. 추진실적	<div style="display: flex; align-items: center; justify-content: center;"> <div style="display: flex; flex-direction: column; gap: 10px; margin-right: 20px;"> <ul style="list-style-type: none"> ○ 영업비용 : 2,759 백만원 ○ 영업수익 : 3,224 백만원 </div> <div style="font-size: 2em; margin-right: 10px;">}</div> <div> $\Rightarrow \text{비율} = \frac{2,759 \text{ 백만원}}{3,224 \text{ 백만원}} \times 100 = 85.58\%$ </div> </div>				

< 비계량지표 >

1. 지표명	종합경영지표	2. 평가항목	<ul style="list-style-type: none"> ○ 중장기발전계획 수립 및 실행 ○ 공익성 제고노력 ○ 정부시책에 대한 호응도 		
3. 가중치	8	4. 등급	각항목	5. 득점	6.81
6. 추진실적	<p>< 중장기발전계획 수립 및 실행 ></p> <ul style="list-style-type: none"> ○ 중장기 계획 수립 내용 ('96 - '98) <ul style="list-style-type: none"> - 년도별 집하계획, 손익예산 추정, 경매사 확보 <p>< 공익성 제고노력 ></p> <ul style="list-style-type: none"> ○ 쓰레기장 정비로 인근주민 민원해소 <ul style="list-style-type: none"> - 담장 정비 및 정화조 설치 ○ 저온창고 설치 지원 (6백만원) <ul style="list-style-type: none"> - 중도매인 물품 보관(신선도 유지) ○ 경매장내 환풍기 및 소방설비 설치 (23 백만원) <p>< 정부시책에 대한 호응도 ></p> <ul style="list-style-type: none"> ○ 규격출하유도 노력 <ul style="list-style-type: none"> - 홍보문 게시 및 공고문 발송 - 선진지 견학 - 규격출하지와 비규격 출하지의 수취가격 비교 제시로 인식 제고 · 효과 : 부남지소 광양오이의 9개지역 - 포장제비 지원 (685만원) ○ 원산지 표시제 지도 노력 <ul style="list-style-type: none"> - 지도 계몽 전담직원 선정 운영 (분기별 2명) ○ 수집상 등록제도 정착 노력 <ul style="list-style-type: none"> - 플랑카드 설치 및 홍보전단 비치 - 판매원표에 수집상 번호를 기재케하여 출하실적 관리 ○ 품질인증품 우대시행 <ul style="list-style-type: none"> - 출하장려금 우대 (2%) 				

7. 평가결과

< 중장기발전계획 수립 및 실행 >

- 년도별 집하계획, 손익예산 추정 등 일부분의 추진계획은 있으나
- 체계적인 중장기계획 수립, 실행이 요구되어
- "가"로 평가함

< 공익성 제고노력 >

- 인근주민의 민원해소노력, 시장활성화 및 상품성 유지를 위한 자체시설투자 노력 이외의 기타 추진노력이 미흡하여
- "미"로 평가함

< 정부시책에 대한 호응도 >

- 품질인증품에 대한 출하장려금 우대, 규격포장출하 유도 등
- 추진노력이 비교적 양호하여
- "우"로 평가함

1. 지표명	산지개발 노력도	2. 평가항목	<ul style="list-style-type: none"> ○ 산지개발계획 수립 및 내용 ○ 산지개발 활동실적 ○ 출하자에 대한 서비스제공 		
3. 가중치	6	4. 등급	각항목	5. 득점	5.38
6. 추진실적	<p>< 산지개발계획 수립 및 내용 ></p> <ul style="list-style-type: none"> ○ 계획 수립 없음 <p>< 산지개발 활동실적 ></p> <ul style="list-style-type: none"> ○ 중도매인 집하처 인수 및 신규 작목반 발굴을 위한 수집담당이사 선임 <ul style="list-style-type: none"> - 신규출하처 개발 : 개인 40농가, 12개 작목반 ○ 산지집하위원 선정 운영 (5개소) <ul style="list-style-type: none"> - 선도자금 우선 지원 및 장려금우대지원 및 유통정보 제공 - 함양(사과), 제주(귤), 장흥(버섯), 광양(오이), 광산구(상추,시금치) ○ 출하협의 산지 출장 다수 실시(제주 14, 경상도12회, 근교 다수 실시) ○ 산지개발 활동성과 (전년대비 물량 38.4%, 금액 15.3% 각각 증대) <ul style="list-style-type: none"> - 물량 ('94) 53,835톤 → ('95) 74,505톤 - 금액 ('94) 41,801백만원 → ('95) 48,185백만원 <p>< 출하자에 대한 서비스제공 ></p> <ul style="list-style-type: none"> ○ 출하상담실 운영 (2개소) <ul style="list-style-type: none"> - 전문상담원 지정(과일,채소) 운용 및 상담일지 작성으로 산지개발 활용 ○ 무상운송집하차량 운영 (5대) : '95 신규 구입 (2.5톤,3대/32백만원) <ul style="list-style-type: none"> - 정기배차에 대한 안내문 발송(2천매) ○ 출하자 고충처리 센터 운영 (대표이사, 부사장, 판매담당이사) ○ 선풍기 설치(6대)로 출하물품의 상품성 저하 방지 ○ 출하용기 무상제공 <ul style="list-style-type: none"> - 버섯 상자 (C/T박스) 700개 (2,500천원) ○ 팩스 구입비 지원 (1대) <ul style="list-style-type: none"> - 충북 동량 농협 (700천원) ○ 비엔날레견학 초대 <ul style="list-style-type: none"> - 성산농협 등 7개소 (5,700천원) 				

- 기타 서비스 제공 실적
 - 농약, 묘목등 구입 지원 (충북 동량 농협, 나주지역)

7. 평가결과

< 산지개발계획 수립 및 내용 >

- 산지개발계획이 수립되지 않아
- "가"로 평가함

< 산지개발 활동실적 >

- 중도매인의 집하처 인수 및 산지집하위원의 선정 운영 등 산지활동을 강화하여
- 전년동기 대비 큰폭의 물량신장을 이루는 등
- 산지개발활동 실적이 양호하여
- "수"로 평가함

< 출하자에 대한 서비스제공 >

- 무상운송차량을 확대운영하고,
- 출하용기 지원, 생산자 초청견학
- 출하자에 대한 서비스 제공 노력이 비교적 양호하여
- "우"로 평가함

1. 지표명	공정거래 노력도	2. 평가항목	<ul style="list-style-type: none"> ○ 상장경매정착 노력 ○ 정부, 개설자, 관리사무소(공사)로부터의 시정명령등의 사례 ○ 거래내용 공개 및 유통정보 제공 노력 ○ 판매원표 관리실태 		
3. 가중치	10	4. 등급	각항목	5. 득점	8.70
6. 추진실적	<p>< 상장경매정착 노력 ></p> <ul style="list-style-type: none"> ○ 자체상장지도반 및 합동상장지도반 운영 <ul style="list-style-type: none"> - 지도반 : 자체 (4명 이사1, 부장1, 직원 2) 합동 (관리사무소 2, 법인별 각 1명으로 3인조 운영) ○ 중도매인 거래선 인수를 통한 경매정착 노력 <ul style="list-style-type: none"> - 5명의 중도매인으로 부터 굴, 시금치, 상추, 고추, 버섯 등의 품목 인수 <p>< 정부, 개설자, 관리사무소(공사)로부터의 시정명령등의 사례 ></p> <ul style="list-style-type: none"> ○ 없음 <p>< 거래내용 공개 및 유통정보 제공 노력 ></p> <ul style="list-style-type: none"> ○ 경매현황게시판 설치 운영 (2개소) <ul style="list-style-type: none"> - 주요품목별, 등급별 경락가격 기재 ○ 천리안을 통한 가격정보 제공(채소) ○ 집하차량 운영시 천리안을 통한 가락동 농산물시세표와 당해법인 시세표 제공 (순회지역 벽보에 부착) ○ 거래명세서 팩스 통보시 품목별 최고, 최저 동시 통보 (산지농협) <p>< 판매원표 관리실태 ></p> <ul style="list-style-type: none"> ○ 판매원표 관리 <ul style="list-style-type: none"> - 수불대장 미관리 - 판매원표별 사전 일련번호 미부여 관리 				

○ 판매원표 정정 절차

- 중도매인 이의제기시 및 기장 오류시 등 정정
- 경매사, 출하자, 중도매인 협의후 전무결재 득한후 정정
- 별도 정정대상 미비치
- 관리사무소 사후보고 사항 없음

7. 평가결과

< 상장경매정착 노력 >

- 자체 및 합동상장지도반의 운영, 중도매인 거래선 인수 등 상장경매 정착추진에 노력을 하고 있으나
- 전반적으로 채소부류 경매정착은 다소 미흡하여
- "미"로 평가함

< 정부, 개설자, 관리사무소(공사)로부터의 시정명령등의 사례 >

- 지적사례가 없으나 타도매시장의 사례를 감안하여
- "미"로 평가함

< 거래내용 공개 및 유통정보 제공 노력 >

- PC통신을 통한 타도매시장 시세정보 제공 등
- 유통정보 제공노력이 비교적 양호하여
- "우"로 평가함

< 판매원표 관리실태 >

- 판매원표 관리 및 정정사항에 대한 체계적인 운영이 요구된다고 판단되어
- "양"으로 평가함

1. 지표명	경매최저가격제시제 및 손실보전제 운영	2. 평가항목	○ 경매최저가격제시제 운영실태 및 실적 ○ 손실보전 기금적립 및 운영실태		
3. 가중치	4	4. 등급	각항목	5. 득점	3.26

6. 추진실적	<p>< 경매최저가격제시제 운영실태 및 실적 ></p> <ul style="list-style-type: none"> ○ 운영실태 <ul style="list-style-type: none"> - 관행적인 구두제시 운영사례 있음 - 제시가격 이하 경락시 출하주와 협의 결정 <p>< 손실보전 기금적립 및 운영실태 ></p> <ul style="list-style-type: none"> ○ 추진실적 없음 <ul style="list-style-type: none"> * 시세 보상 실적 : 6,739 천원 				
---------	---	--	--	--	--

7. 평가결과	<p>< 경매최저가격제시제 운영실태 및 실적 ></p> <ul style="list-style-type: none"> ○ 출하주의 인식 및 법인홍보 부족으로 운영실태가 부진하나 ○ 관행에 따른 구두제시, 운영을 하고 있어 ○ "양"으로 평가함 <p>< 손실보전 기금적립 및 운영실태 ></p> <ul style="list-style-type: none"> ○ 손실보전기금 적립 및 운영실적은 없으나 ○ 관행에 따른 시세보상 운영을 하고 있어 ○ "양"으로 평가함 				
---------	--	--	--	--	--

1. 지표명	경매효율화 노력도	2. 평가항목	<ul style="list-style-type: none"> ○ 우수출하주, 품질인증품, 대량출하품에 대한 우대조치 ○ 출하자에 대한 규격포장화 유도 		
3. 가중치	6	4. 등급	각항목	5. 득점	5.44
6. 추진실적	<p>< 우수출하주, 품질인증품, 대량출하품에 대한 우대조치 ></p> <ul style="list-style-type: none"> ○ 대량출하주에 대한 우대 조치 <ul style="list-style-type: none"> - 고정하역장소 제공, 우선경매, 운송차량 우선 배차 및 출하장려금 우대지급, 포장재비, 농약, 우량묘목 지원 등 <p>< 출하자에 대한 규격포장화 유도 ></p> <ul style="list-style-type: none"> ○ 규격출하 유도 노력 <ul style="list-style-type: none"> - 비규격 출하주에 대한 출하금지 공고문 게시 (중도매인 합동) - 경매전 경매사가 규격출하, 표준용량 업수등 교육 실시 ○ 포장박스비 지원 <ul style="list-style-type: none"> - 포장재비 지원 : 685만원 (충북동량농협 관내 농가 450, 나주지역농가 235) 				
7. 평가결과	<p>< 우수출하주, 품질인증품, 대량출하품에 대한 우대조치 ></p> <ul style="list-style-type: none"> ○ 자체적으로 대량출하품에 대한 우대기준을 설정, 운영하고 있으나 기타 추진실적이 미흡하다고 판단되어 ○ "미"로 평가함 <p>< 출하자에 대한 규격포장화 유도 ></p> <ul style="list-style-type: none"> ○ 규격출하공고문 게시, 현장교육 실시 및 포장박스비 지원을 통한 규격출하 유도노력이 비교적 양호하여 ○ "우"로 평가함 				

1. 지표명	경매사 확보 및 활용	2. 평가항목	○ 경매사 전문화 노력		
3. 가중치	2	4. 등급	미	5. 득점	1.75
6. 추진실적	<p>○ 품목별, 출하시기별 경매사 지정 운영 (5명) - 과일(3명), 채소(2명)</p>				
7. 평가결과	<p>○ 부류별로 구분 운영되나, 소부류별 혹은 품목별로 전문화가 미진하여 ○ "미"로 평가함</p>				

1. 지표명	대금결제능력	2. 평가항목	○ 대금결제의 신속성 및 출하자의 이의 제기		
3. 가중치	3	4. 등급	우	5. 득점	2.81
6. 추진실적	<p>○ 판매대금 지급방법 : 판매후 현금 지급 및 송금처리</p> <ul style="list-style-type: none"> - 출하자 직접 수령 (60%), 송금 (40%) 시기별로 다소 변동 있음 - 당일 지급 및 송금 95%, 기타 5% <p>○ 출하자의 이의제기 사례 없음</p>				
7. 평가결과	<p>○ 판매대금은 경매당일 지급 및 익일송금 등 대금결제가 원활히 이루어지고 있으며</p> <p>○ 출하자의 이의제기 사례가 없어</p> <p>○ "우"로 평가함</p>				

1. 지표명	중도매인 보증금 관리	2. 평가항목	○ 중도매인 보증금 관리실태		
3. 가중치	2	4. 등급	미	5. 득점	1.75
6. 추진실적	<ul style="list-style-type: none"> ○ 보증금 및 담보현황 <ul style="list-style-type: none"> - 보증금 : 2 백만원 - 담 보 : 현금, 부동산, 지급보증 ○ 보증금 및 담보설정 현황 <ul style="list-style-type: none"> - 총계 : 1,625 백만원(보증금 861, 담보 764) ○ 개인별 현황 <ul style="list-style-type: none"> - 최고 : 200 백만원 - 최저 : 3 백만원 - 평균 : 14 백만원 ○ 보증금 관리 <ul style="list-style-type: none"> - 법인운영자금과 혼합사용 				
7. 평가결과	<ul style="list-style-type: none"> ○ 거래규모에 따라 보증금의 차등을 두는 것은 합리적이거나 ○ 법인운영자금과 혼합관리하는 것은 부적절하여 ○ "미"로 평가함 				

1. 지표명	하역업무관리	2. 평가항목	○ 하역업무 효율화 노력		
3. 가중치	3	4. 등급	양	5. 득점	2.44
6. 추진실적	<p>○ 하역반 장비 지원 및 보유현황</p> <ul style="list-style-type: none"> - 수박반침대, 리어커(7대) 등 <p>○ 하역관리 효율화 노력</p> <ul style="list-style-type: none"> - 하역노조 위임관리 (40-50명) - 하역노조에 대한 교육 수시 실시 - 상품 취급, 선별요령 등 - 우수하역원에 대한 포상 실시 (500천원 및 상패) <p>○ 하역료 결정 체계</p> <ul style="list-style-type: none"> - 하역노조 및 도매시장법인(4개소)대표와 2-3차 협의 결정 (타도매시장 하역요율 참고) 				
7. 평가결과	<p>○ 합리적인 하역료결정을 위한 협의체제가 이루어지고 있으나</p> <p>○ 기존하역업무에 대한 효율화 추진 노력이 미흡하다고 판단되어</p> <p>○ "양"으로 평가함</p>				

1. 지표명	시장환경 및 시설물 관리	2. 평가항목	<ul style="list-style-type: none"> ○ 관리구역내 청소상태 ○ 시설물의 임의변경 및 불법시설물의 설치 여부 ○ 차량소통 및 주차질서 확립노력 		
3. 가중치	5	4. 등급	각항목	5. 득점	4.45
6. 추진실적	<p>< 관리구역내 청소상태 ></p> <ul style="list-style-type: none"> ○ 관할구역내 상주 청소인부 1명 고용 ○ 하계 자체방역 실시 (주1회) ○ 개설자 평가 : 양 <p>< 시설물의 임의변경 및 불법시설물의 설치 여부 ></p> <ul style="list-style-type: none"> ○ 불법시설물 설치 <ul style="list-style-type: none"> - 채소판매장 앞 주차장 불법 점유 ○ 개설자 평가 : 우 <p>< 차량소통 및 주차질서 확립노력 ></p> <ul style="list-style-type: none"> ○ 주차장 질서유지 및 계도요원 고용 <ul style="list-style-type: none"> - 출하성수기에 아르바이트 학생 고용 (2명) ○ 개설자 평가 : 우 				
7. 평가결과	<p>< 관리구역내 청소상태 ></p> <ul style="list-style-type: none"> ○ 광주시 평가를 적용하여 ○ "양"으로 평가함 <p>< 시설물의 임의변경 및 불법시설물의 설치 여부 ></p> <ul style="list-style-type: none"> ○ 광주시 평가를 적용하여 ○ "우"로 평가함 <p>< 차량소통 및 주차질서 확립노력 ></p> <ul style="list-style-type: none"> ○ 광주시 평가를 적용하여 ○ "우"로 평가함 				

1. 지표명	평가관리	2. 평가항목	○ 자료제출의 적정성 및 신뢰도		
3. 가중치	2	4. 등급	미	5. 득점	1.75
6. 추진실적	<p>○ 제출자료 신뢰도 : 보통</p> <p>○ 자료제출 적절성 : 보통</p> <p>○ 평가업무 관리 : 보통</p>				
7. 평가결과	<p>○ 일부분을 제외하고는 제출자료의 신뢰도가 비교적 무난하고</p> <p>○ 자료제출의 적절성 및 평가업무관리가 비교적 원활하게 수행되어</p> <p>○ “미”로 평가함</p>				

1. 지표명	업무전산화	2. 평가항목	○ 업무전산화 여부 및 운영체제		
3. 가중치	2	4. 등급	우	5. 득점	1.88
6. 추진실적	<ul style="list-style-type: none"> ○ 업무전산화 : 영업관리, 회계관리 <ul style="list-style-type: none"> - 영업관리 : 거래실적, 미수금관리, 장려금 관리, 출하주관리, 중도매인 관리 등 - 회계관리 : 총계정관리, 보조부, 재무제표관리 ○ 전산관리 : 프로그램 개발은 용역 의뢰 ○ 전산장비 : PC 5대, 프린터 3대 				
7. 평가결과	<ul style="list-style-type: none"> ○ 영업관리 및 재무회계관리업무의 전산화를 통한 업무효율화 제고 노력이 비교적 양호하여 ○ "우"로 평가함 				

1. 지표명	조직구성 및 운영의 적절성	2. 평가항목	○ 조직구성의 합리성 및 운영관리 체계		
3. 기준치	4	4. 등급	양	5. 득점	3.25

6. 추진실적

○ 조직도 (6과)

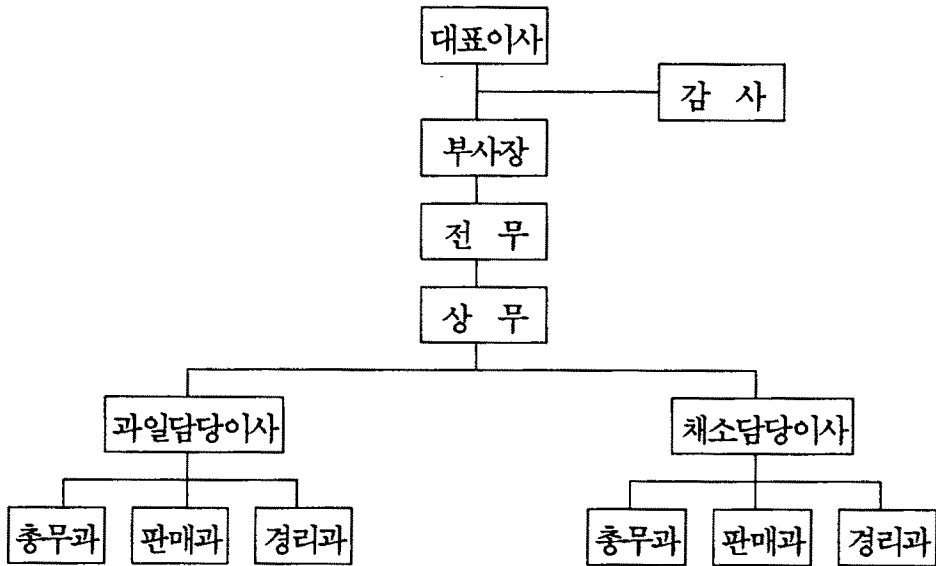

○ 인원현황

구분	계	임원	실장	차장	과장	기타
인원	42	13	5	-	-	24

7. 평가결과

- 과일, 채소분야의 2중구조 운영으로 인한 조직운영의 효율성 저하 및
- 조직규모 대비 임원의 과다, 중간관리층의 미흡 등
- 법인 기능강화를 위한 조직개선의 필요성이 있다고 판단되어
- "양"으로 평가함

여 백

호 남 농 산 물

여 백

호남농산물

I. 평가결과 요약

1. 종합득점

구 분	가 중 치	득 점	총 합 평 가
계량지표	43	36.47	보 통
비계량지표	57	50.50	
계	100	86.97	

2. 평가부문별 득점현황

평 가 부 문	가 중 치	득 점
계	100	86.97
1. 종합경영관리	8	6.82
2. 산지개발 및 집하노력	17	15.07
3. 공정거래노력	35	29.80
4. 업무수행능력	25	21.81
5. 경영합리화	15	13.47

3. 총 평

【우수한 부문】

- 출하자에 대한 서비스제공을 통한 물량유치 노력
- 상장경매 정착을 위한 지도 노력
- 출하자에 대한 규격포장화 유도 노력
- 전산화를 통한 업무효율화 도모
- 선도자금 운영실적, 출하장려금 지급실적

【개선을 요하는 부문】

- 법인 기능강화를 위한 중장기발전계획의 체계적인 수립 운영
- 최저가격제시제 및 손실보전제 운영의 체계화
- 엽.근채류 상장경매 정착 유도
- 하역업무 효율화 노력
- 비용절감을 통한 경영합리화 도모

II. 계량지표 평가결과

지 표 명	산 식	가중치	실적	득점
계		43	(%)	36.47
1. 선도자금 운영비율	$\frac{\text{일평균 선도자금 운용액}}{\text{일평균 거래금액}} \times 100$	3	892	2.81
2. 출하장려금 지급 실적	$\frac{\text{출하장려금 지급액}}{\text{총거래 금액}} \times 100$	3	1.65	3.00
3. 거래점유율	$\frac{\text{해당 도매시장법인 거래실적}}{\text{소속 도매시장 총거래실적}} \times 100$	5	24.64	3.75
4. 상장경매율	$\frac{\text{상장경매실적}}{\text{총 거래실적}} \times 100$	12	84.00	10.08
5. 경매효율화 노력도 ○경매장 단위면적 당 경매실적	$\frac{\text{경매량}}{\text{경매장 면적}}$	3	4.50	2.32
6. 경매사확보 및 활용 ○경매사 확보율	$\frac{\text{실제 경매사 수}}{\text{일 거래량}} \times 100$	3	2.05	2.50
7. 교육실적 가. 유통교육 참여율	$\frac{\text{교육참석 인원}}{\text{교육대상 인원}} \times 100$	1	57.14	0.75

지 표 명	산 식	가중치	실적	득점
나. 자체교육실적	$\frac{\text{교육이수자수}}{\text{임직원수}} \times 100$	1	19.35	0.75
8. 대금결제능력	$\frac{\text{유동자산}}{\text{1.회전 운전자금}} \times 100$	3	46.04	2.42
9. 자본금 및 자기 자본 확보수준				
가. 자본금 확보 수준	$\frac{\text{자본금}}{\text{총거래금액}} \times 100$	3	6.82	2.99
나. 자기자본비율	$\frac{\text{자기자본}}{\text{총자본}} \times 100$	2	32.75	1.70
10. 비용절감노력				
가. 인건비당 부가가치생산성	$\frac{\text{부가가치}}{\text{인건비}} \times 100$	2	166.99	1.71
나. 영업수지비율	$\frac{\text{영업비용}}{\text{영업수익}} \times 100$	2	94.94	1.69

Ⅲ. 비계량지표 평가결과

지표명	평가항목	가중치	등급	득점
계		57		50.50
1. 종합경영지표	<ul style="list-style-type: none"> ○ 중장기 발전계획 수립 및 실행 ○ 공익성 제고노력 ○ 정부시책에 대한 호응도 	(8) 3 2 3	양 미 미	2.44 1.75 2.63
2. 산지개발노력도	<ul style="list-style-type: none"> ○ 산지개발계획 수립 및 내용 ○ 산지개발 활동실적 ○ 출하자에 대한 서비스 제공 	(6) 2 2 2	미 우 우	1.75 1.88 1.88
3. 공정거래 노력도	<ul style="list-style-type: none"> ○ 상장경매 정착 노력 ○ 정부, 개설자, 관리사무소(공사)로부터의 시정명령 등의 사례 ○ 거래내용 공개 및 유통정보 제공 노력 ○ 판매원표 관리실태 	(10) 3 2 2 3	미 미 우 양	2.63 1.75 1.88 2.44
4. 경매최저가격제시제 및 손실보전제 운영	<ul style="list-style-type: none"> ○ 경매최저가격제시제 운영실태 및 실적 ○ 손실보전 기금적립 및 운영실태 	(4) 2 2	양 양	1.63 1.63

지 표 명	평 가 항 목	가중치	등 급	득 점
5. 경매효율화 노력도	○ 우수출하주, 품질인증품, 대량출하품에 대한 우대조치	(6) 3	미	2.63
	○ 출하자에 대한 규격포장화 유도	3	우	2.81
6. 경매사 확보 및 활용	○ 경매사 전문화 노력	(2)	우	1.88
7. 대금결제능력	○ 대금결제의 신속성 및 출하자의 이익 제기	(3)	우	2.81
8. 중도매인 보증금 관리	○ 중도매인 보증금 관리실태	(2)	미	1.75
9. 하역업무 관리	○ 하역업무 효율화 노력	(3)	양	2.44
10. 시장 환경 및 시설물 관리	○ 관리구역내 청소상태	(5) 2	우	1.88
	○ 시설물의 임의 변경 및 불법 시설물의 설치 여부	2	우	1.88
	○ 차량소통 및 주차질서 확립노력	1	수	1.00
11. 평가관리	○ 자료제출의 적정성 및 신뢰도	(2)	미	1.75
12. 업무전산화	○ 업무전산화 여부 및 운영체계	(2)	우	1.88
13. 조직구성 및 운영의 적절성	○ 조직구성의 합리성 및 운영관리체계	(4)	미	3.50

IV. 평가지표별 평가결과

< 계량지표 >

1. 지표명	선도자금 운영비율	2. 평가기준	$\frac{\text{일평균 선도자금 운용액}}{\text{일평균 거래금액}} \times 100$		
3. 가중치	3	4. 평점	93.57	5. 득점	2.81
6. 추진실적	<p> $\left[\begin{array}{l} \circ \text{ 일평균 선도자금 운용액 : 571 백만원} \\ \circ \text{ 일평균 거래금액 : 64 백만원} \end{array} \right] \Rightarrow \circ \text{ 선도자금 운영비율}$ $= \frac{571 \text{ 백만원}}{64 \text{ 백만원}} \times 100 = 892\%$ </p>				

1. 지표명	출하장려금 지급 실적	2. 평가기준	$\frac{\text{출하장려금 지급액}}{\text{총거래금액}} \times 100$		
3. 가중치	3	4. 평점	100	5. 득점	3.00
6. 추진실적	<p> $\left[\begin{array}{l} \circ \text{ 출하장려금 지급액 : 386 백만원} \\ \circ \text{ 총거래금액 : 23,461 백만원} \end{array} \right] \Rightarrow \circ \text{ 출하장려금 지급율}$ $= \frac{386 \text{ 백만원}}{23,461 \text{ 백만원}} \times 100 = 1.65\%$ </p>				

1. 지표명	거래점유율	2. 평가기준	$\frac{\text{해당 도매시장법인 거래실적}}{\text{소속 도매시장 총거래실적}} \times 100$		
3. 가중치	5	4. 평점	75	5. 득점	3.75
6. 추진실적	<div style="display: flex; align-items: center;"> <div style="border-left: 1px solid black; border-right: 1px solid black; padding: 10px; margin-right: 20px;"> <ul style="list-style-type: none"> ○ 해당 도매시장법인 거래실적 <ul style="list-style-type: none"> - 물량 : 53,379 M/T - 금액 : 23,461 백만원 ○ 소속 도매시장 총거래실적 <ul style="list-style-type: none"> - 물량 : 319,126 M/T - 금액 : 224,954 백만원 </div> <div style="font-size: 2em; margin-right: 10px;">⇒</div> <div style="border-left: 1px solid black; border-right: 1px solid black; padding: 10px;"> 비율 <ul style="list-style-type: none"> 물량 : $\frac{53,379 \text{ M/T}}{319,126 \text{ M/T}} \times 100 = 16.73\%$ 금액 : $\frac{23,461 \text{ 백만원}}{224,954 \text{ 백만원}} \times 100 = 10.43\%$ </div> </div> <p style="margin-top: 10px;">(점유율) : $(16.73\% \times 0.3) + (10.43\% \times 0.7) = 12.32\%$ (조정) : $12.32\% \times 4/2 = 24.64\%$</p>				

1. 지표명	상장경매율	2. 평가기준	$\frac{\text{상장경매실적}}{\text{총 거래실적}} \times 100$		
3. 가중치	12	4. 평점	84	5. 득점	10.08
6. 추진실적	<div style="display: flex; align-items: center;"> <div style="border-left: 1px solid black; border-right: 1px solid black; padding: 10px; margin-right: 20px;"> <ul style="list-style-type: none"> ○ 총 거래실적 <ul style="list-style-type: none"> - 물량 : 53,379 M/T - 금액 : 23,461 백만원 ○ 상장경매실적 <ul style="list-style-type: none"> - 물량 : 44,838 M/T - 금액 : 19,707 백만원 </div> <div style="font-size: 2em; margin-right: 10px;">⇒</div> <div style="border-left: 1px solid black; border-right: 1px solid black; padding: 10px;"> 비율 <ul style="list-style-type: none"> 물량 : $\frac{44,838 \text{ M/T}}{53,379 \text{ M/T}} \times 100 = 84\%$ 금액 : $\frac{19,707 \text{ 백만원}}{23,461 \text{ 백만원}} \times 100 = 84\%$ </div> </div> <p style="margin-top: 10px;">(경매율) : $(84\% \times 0.3) + (84\% \times 0.7) = 84\%$</p>				

1. 지표명	경매 효율화 노력도	2. 평가기준	경매장 단위면적 당 경매실적 = $\frac{\text{경매량}}{\text{경매장 면적}}$		
3. 가중치	3	4. 평점	77.44	5. 득점	2.32
6. 추진실적	<ul style="list-style-type: none"> ○ 경매물량 : 44,838 톤 ○ 경매금액 : 19,707 백만원 ○ 경매장면적 : 6,062 m² $\Rightarrow \text{실적} \left[\left(\frac{44,838\text{톤}}{6,062\text{m}^2} \right) \times 0.3 \right] + \left[\left(\frac{19,707\text{백만원}}{6,062 \text{ m}^2} \right) \times 0.7 \right] = 4.50$				

1. 지표명	경매사 확보 및 활용	2. 평가기준	경매사 확보율 = $\frac{\text{실제경매사수}}{\text{일 거래량}} \times 100$		
3. 가중치	3	4. 평점	83.41	5. 득점	2.50
6. 추진실적	<ul style="list-style-type: none"> ○ 실제경매사수 : 3 명 ○ 일 거래량 : 146 M/T $\Rightarrow \text{확보율} = \frac{3 \text{ 명}}{146 \text{ M/T}} \times 100 = 2.05\%$				

1. 지표명	교육실적	2. 평가기준	$\text{유통교육참여율} = \frac{\text{교육참석인원}}{\text{교육대상인원}} \times 100$		
3. 가중치	1	4. 평점	75	5. 득점	0.75
6. 추진실적	<p> $\left[\begin{array}{l} \circ \text{ 교육참석인원 : 4 명} \\ \circ \text{ 교육대상인원 : 7 명} \end{array} \right] \Rightarrow \circ \text{ 참여율} = \frac{4 \text{ 명}}{7 \text{ 명}} \times 100 = 57.14\%$ </p>				

1. 지표명	교육실적	2. 평가기준	$\text{자체 교육실적} = \frac{\text{교육이수자수}}{\text{임직원수}} \times 100$		
3. 가중치	1	4. 평점	75	5. 득점	0.75
6. 추진실적	<p> $\circ \text{ 자체교육실적} = \frac{6 \text{ 명}}{31 \text{ 명}} \times 100 = 19.35\%$ </p>				

1. 지표명	대금결제능력	2. 평가기준	$\frac{\text{유동자산}}{\text{1회전 운전자금}} \times 100$		
3. 가중치	3	4. 평점	80.75	5. 득점	2.42
6. 추진실적	<p> $\left[\begin{array}{l} \circ \text{ 유동자산 : } 900 \text{ 백만원} \\ \circ \text{ 1회전 운전자금 : } 1,955 \text{ 백만원} \end{array} \right] \Rightarrow \circ \text{ 확보율} = \frac{900 \text{ 백만원}}{1,955 \text{ 백만원}} \times 100 = 46.04\%$ </p> <p>※ 유동자산은 분기말 유동자산의 평균치 적용</p>				

1. 지표명	자본금 및 자기자본 확보수준	2. 평가기준	$\text{자본금 확보수준} = \frac{\text{자본금}}{\text{총거래금액}} \times 100$		
3. 가중치	3	4. 평점	99.66	5. 득점	2.99
6. 추진실적	<p> $\left[\begin{array}{l} \circ \text{ 자본금 : } 1,600 \text{ 백만원} \\ \circ \text{ 총거래금액 : } 23,461 \text{ 백만원} \end{array} \right] \Rightarrow \circ \text{ 비율} = \frac{1,600 \text{ 백만원}}{23,461 \text{ 백만원}} \times 100 = 6.82\%$ </p>				

1. 지표명	자본금 및 자기자본 확보수준	2. 평가기준	자기자본 비율 = $\frac{\text{자기자본}}{\text{총자본}} \times 100$		
3. 가중치	2	4. 평점	85.13	5. 득점	1.70
6. 추진실적	<p>○ 자기자본 : 1,987 백만원</p> <p>○ 총 자 본 : 6,067 백만원</p> <p>⇒ 비율 = $\frac{1,987 \text{ 백만원}}{6,067 \text{ 백만원}} \times 100 = 32.75\%$</p>				

1. 지표명	비용절감노력	2. 평가기준	인건비 당 부가가치 생산성 = $\frac{\text{부가가치}}{\text{인건비}} \times 100$		
3. 가중치	2	4. 평점	85.26	5. 득점	1.71
6. 추진실적	<p>○ 부가가치 : 670,455천원</p> <p>- 법인세차감전순이익 : 138,047 - 임차료 : 2,146</p> <p>- 인건비 : 401,491 - 조세공과 : 23,189</p> <p>- 금융비용 : 50,638 - 감가상각비 : 54,944</p> <p>○ 인건비 : 401,491천원</p> <p>⇒ $\frac{\text{부가가치 } 670,455\text{천원}}{\text{인건비 } 401,491\text{천원}} \times 100 = 166.99\%$</p>				

1. 지표명	비용절감노력	2. 평가기준	영업수지비율 $= \frac{\text{영업비용}}{\text{영업수익}} \times 100$		
3. 가중치	2	4. 평점	84.70	5. 득점	1.69
6. 추진실적	<div style="display: flex; align-items: center; justify-content: center; gap: 20px;"> <div style="border-left: 1px solid black; border-right: 1px solid black; padding: 0 10px;"> <ul style="list-style-type: none"> ○ 영업비용 : 1,444백만원 ○ 영업수익 : 1,521백만원 </div> <div style="font-size: 2em;">}</div> <div> $\Rightarrow \text{비율} = \frac{1,444 \text{ 백만원}}{1,521 \text{ 백만원}} \times 100 = 94.94\%$ </div> </div>				

< 비계량지표 >

1. 지표명	종합경영지표	2. 평가항목	<ul style="list-style-type: none"> ○ 중장기발전계획 수립 및 실행 ○ 공익성 제고노력 ○ 정부시책에 대한 호응도 		
3. 가중치	8	4. 등급	각항목	5. 득점	6.82
6. 추진실적	<p>< 중장기발전계획 수립 및 실행 ></p> <p>1. 중장기 계획 수립 내용</p> <ul style="list-style-type: none"> ○ 집하목표량 ('95-'98) 수립 : 과일, 채소 구분 ○ 집하제고 노력 - 출하단체 약정 계획 (매년 20건, '95-'98) ○ 직원보강 및 경매사 양성 ○ 자본금 증자 계획 (매년 4-5억) <p>2. 추진 실적</p> <ul style="list-style-type: none"> ○ 직원 보강 (4명) 및 경매사 양성 (5명) ○ '95 신규 출하 실적 : 36건 <p>< 공익성 제고노력 ></p> <ul style="list-style-type: none"> ○ 주차장 확보에 따른 반출입 차량소통 원활 유도 - 규모 : 300평 (29 백만원) ○ 매취 폐기실적 - 품목 : 당근, 쪽갓, 상추 등(512천원) - 사유 : 변질품 (하절기) <p>< 정부시책에 대한 호응도 ></p> <ul style="list-style-type: none"> ○ 규격출하 유도 노력 - 규격출하 홍보문 제작 배부 (2천매) . 산지출장시 및 출하자 내방시 배부 				

- 원산지 표시제 지도 노력
 - 원산지 표시 홍보물 제작 배부 (3천부)
 - 스티커 복사(원산지 표시방법) 배부 (1,500매)
- 수집상 등록제도 정착 노력
 - 각종 홍보물 배부 및 출하관리
- 품질인증품 우대사항
 - 출하장려금 우대 (2%)

7. 평가결과

< 중장기발전계획 수립 및 실행 >

- 도매시장 환경변화에 따른 중장기 발전계획수립의 미비 및
- 분야별, 부문별 세부추진계획수립이 이루어지지 않고 있으나
- 직원보강 및 경매사 양성노력을 감안하여
- "양"으로 평가함

< 공익성 제고노력 >

- 출하자 보호를 위한 매취폐기 노력 및 시장활성화를 위한 주차장 확보 등의 노력이 있어
- "미"로 평가함

< 정부시책에 대한 호응도 >

- 규격포장 출하유도 및 원산지표시제 정착 지도노력은 있으나
- 적극적 추진노력이 미흡하여
- "미"로 평가함

1. 지표명	산지개발 노력도	2. 평가항목	○ 산지개발계획 수립 및 내용 ○ 산지개발 활동실적 ○ 출하자에 대한 서비스제공		
3. 가중치	6	4. 등급	각항목	5. 득점	5.51

6. 추진실적

< 산지개발계획 수립 및 내용 >

- 주요품목별, 시기별 주산지에 대한 집하계획 수립
 - 시기별, 품목별, 지역별 연고지 직원 전담제 실시
- 신규출하처 개발 계획 수립 (일반, 우수 구분)
- 주요품목별 산지 집하위원 위촉운영 및 선도금 우선지원

< 산지개발 활동실적 >

- 주산지별 집하위원 선정 운영 (12개 지역)
 - 경남지역 집하위원에 대한 집하실적급 지급 (234천원)
 - 입대창고(경남진주)의 산지집하처 활용 (고추)
- 출하독려 산지 출장 다수 실시
 - 집하활동 및 시기별 유망 재배품목 선정추천, 출하 등 사후관리로 농가 수취가격 제고 (산지작목반에서 감사패 전달)
- 산지개발 활동성과 (전년대비 물량 10.4% 증가, 금액 1.3% 감소)
 - 물량 : ('94) 48,364 톤 → ('95) 53,379 톤
 - 금액 : ('94) 23,765 백만원 → ('95) 23,461 백만원

< 출하자에 대한 서비스제공 >

- 출하상담실 운영(2개소)
- 출하주대기실 운영(1개소)
 - 전기온돌 및 냉온수 식수기설치
- 무상집하운송차량 운영 (2.5톤 1대 신규 구입)
 - 운영대수 : 5톤(1), 2.5톤(2), 1톤 (1대)
 - 산지배차시 정산자료와 대금지불하는 동시에 유사시장과의 수취가격 비교케하여 제도권시장으로의 출하 유도 및 경매율 제고
- 출하실적 우수작목반에 대한 우수출하주 등록 유도로 출하지도 및 우량출하 공급
 - 버섯류(4개작목반), 당근(구좌농협)

- 농산물 가격현황 게시판 구입, 작목반 지원 (15개)
 - 집하차량 순회시 경락가격 기재
- 생산자단체 초청으로 경매실태 참관 및 상장경매제도 교육등 유대 강화 (40단체)
- 과잉출하로 인한 가격하락시 운송비 지원 (438천원)
- 샤워장 설치 (2개소)
- 출하품의 동해방지용 보온덮개 제공 (100천원)

7. 평가결과

< 산지개발계획 수립 및 내용 >

- 월별, 품목별의 기본적인 물량 유치계획 수립에 그쳐
- "미"로 평가함

< 산지개발 활동실적 >

- 주산지별 집하위원 선정운영, 출하독려를 위한 다수의 현지출장 등
- 전년에 대비 산지개발노력이 비교적 양호하여
- "우"로 평가함

< 출하자에 대한 서비스제공 >

- 출하자를 도매시장에 초청하여 경매상황 참관, 요구사항을 수렴하고
- 무상운송차량 운영, 출하차량운송비 지원, 가격현황, 게시판 구입 지원 등
- 출하자에 대한 서비스제공 노력이 비교적 양호하여
- "우"로 평가함

1. 지표명	공정거래 노력도	2. 평가항목	<ul style="list-style-type: none"> ○ 상장경매정착 노력 ○ 정부, 개설자, 관리사무소(공사)로부터의 시정명령등의 사례 ○ 거래내용 공개 및 유통정보 제공 노력 ○ 판매원표 관리실태 		
3. 가중치	10	4. 등급	각항목	5. 득점	8.70
<p>6. 추진실적</p> <p>< 상장경매정착 노력 ></p> <ul style="list-style-type: none"> ○ 자체상장지도반 및 합동상장지도반 운영 <ul style="list-style-type: none"> - 지도반 : 자체(2명 법인 중도매인), 합동(관리사무소 2, 법인별 각 1명으로 3인 2개조 운영) 지도반 운영 ○ 취약품목 유치협의회 구성운영을 통한 경매노력 추진 <ul style="list-style-type: none"> - 구성 : 임원, 경매사, 중도매인 - 전문취급중도매인 확보(29명) ○ 중도매인 거래선 인수를 통한 경매정착 노력 <ul style="list-style-type: none"> - 5건 (상추, 시금치, 애호박 등) ○ 고정분산처 표시(매장시설 외벽면)로 경락품에 대한 신속분산 도모 ○ 무상집하차량 운영에 따른 경매 정착 노력 <ul style="list-style-type: none"> - 산지배차시 유사시장과의 수취가격 비교로 제도권시장으로의 출하유도 및 이를 통한 경매율 제고 ○ 경매여건 개선노력 <ul style="list-style-type: none"> - 경매장 벽면(4개)의 샷시문설치로 경매효율화 제고 . 효과 : 경매장내 분진제거 및 환풍 원활 경매후 신속 분산도모 - 경매장과 판매장 구분운영으로 경매후 판매장으로 신속한 물량 이동 (잔품 신속처리) <p>< 정부, 개설자, 관리사무소(공사)로부터의 시정명령등의 사례 ></p> <ul style="list-style-type: none"> ○ 없음 					

< 거래내용 공개 및 유통정보 제공 노력 >

- 경매현황게시판 설치 운영 (1개소 : 사무실내)
 - 주요품목별, 등급별 경락가격 기재
- 정산서 팩스 송부
 - 출하농협 및 작목반 (품목별 최고, 최저가 통보)
- 당해도매시장 및 타도매시장의 시세를 입수하여 중도매인 및 작목반등에 제공
- 산지가격현황게시판(15개) 지원 운영에 따른 경락가격 공개

< 판매원표 관리실태 >

- 판매원표 관리
 - 수불대장 미관리
 - 판매원표별 사전 일련번호 미부여
- 무상집하차량 운영시 판매원표분은 일련번호 부여
- 판매원표 정정 절차
 - 중도매인 이의제기시 및 기장 오류시 등 정정 (실사례 거의 없음)
 - 경매사, 출하자, 중도매인 협의후 부사장 결재후 정정(정정에 따른 사유 일부 누락)
 - 별도 정정대장 미비치
 - 관리사무소 사후보고 사항 없음

7. 평가결과

< 상장경매정착 노력 >

- 자체 및 합동상장 지도반 운영되고 있고
- 전년에 이어 지속적인 중도매인 거래선 인수 및 무상집하차량 운영에 따른 경매정착 추진노력 등의 활발한 활동실적은 인정되나
- 아직도 전반적인 경매정착은 다소 미흡하여
- "미"로 평가함

< 정부, 개설자, 관리사무소(공사)로부터의 시정명령등의 사례 >

- 지적사례가 없으나 타도매시장의 사례를 감안하여
- "미"로 평가함

< 거래내용 공개 및 유통정보 제공 노력 >

- 주출하 작목반 현지에 경매현황판 운영 및 품목별 최고, 최저시세 제공 등
- 유통정보 제공노력이 비교적 양호하여
- "우"로 평가함

< 판매원표 관리실태 >

- 판매원표관리 및 정정사항에 대한 체계적인 운영이 요구된다고 판단되어
- "양"으로 평가함

1. 지표명	경매최저가격제시제 및 손실보전제 운영	2. 평가항목	<ul style="list-style-type: none"> ○ 경매최저가격제시제 운영실태 및 실적 ○ 손실보전 기금적립 및 운영실태 		
3. 가중치	4	4. 등급	각항목	5. 득점	3.26
6. 추진실적	<p>< 경매최저가격제시제 운영실태 및 실적 ></p> <ul style="list-style-type: none"> ○ 운영실태 <ul style="list-style-type: none"> - 관행적인 구두 운영사례 있음 - 제시가격 이하 경락시 출하주와 협의 결정 <p>< 손실보전 기금적립 및 운영실태 ></p> <ul style="list-style-type: none"> ○ 기금 적립 실적 : 없음 <ul style="list-style-type: none"> - 단, 관행에 따른 시세보상 사례 있음 				
7. 평가결과	<p>< 경매최저가격제시제 운영실태 및 실적 ></p> <ul style="list-style-type: none"> ○ 출하자의 인식 및 법인홍보 부족으로 운영실태가 부진하나 ○ 관행에 따른 구두제시 운영을 하고 있어 ○ "양"으로 평가함 <p>< 손실보전 기금적립 및 운영실태 ></p> <ul style="list-style-type: none"> ○ 손실보전기금 적립 및 운영실적은 없으나 ○ 관행에 따른 시세보상 운영을 하고 있어 ○ "양"으로 평가함 				

1. 지표명	경매효율화 노력도	2. 평가항목	<ul style="list-style-type: none"> ○ 우수출하주, 품질인증품, 대량출하품에 대한 우대조치 ○ 출하자에 대한 규격포장화 유도 		
3. 가중치	6	4. 등급	각항목	5. 득점	5.44

6. 추진실적	<p>< 우수출하주, 품질인증품, 대량출하품에 대한 우대조치 ></p> <ul style="list-style-type: none"> ○ 우수출하주에 대한 우대조치 <ul style="list-style-type: none"> - 장려금 우대 지급 (2%) : 298 백만원 - 우선 또는 우대 경매 실시 (구분지역) - 선도금 지원 (일평균 30백만원 - 영암시설원예) <p>< 출하자에 대한 규격포장화 유도 ></p> <ul style="list-style-type: none"> ○ 규격출하유도 노력 <ul style="list-style-type: none"> - 비규격출하품에 대한 출하금지 공고문 게시 - 산지출장시 및 출하자 내방시 안내문 배부 ○ 포장박스 제작사와 생산단체 연계 염가제작 알선 제공 <ul style="list-style-type: none"> - 금정농협, 해남지역 작목반 (오이, 애호박) ○ 비닐포장 출하품(가지)의 골판지 박스 출하 유도 (기존30% → 60%) ○ 우수규격포장재를 집하차량에 비치하여 홍보 실시 				
---------	---	--	--	--	--

7. 평가결과	<p>< 우수출하주, 품질인증품, 대량출하품에 대한 우대조치 ></p> <ul style="list-style-type: none"> ○ 우수출하주에 대한 우대조치 노력이 있으나 체계적인 운영관리가 미흡하다고 판단되어 ○ "미"로 평가함 <p>< 출하자에 대한 규격포장화 유도 ></p> <ul style="list-style-type: none"> ○ 규격출하 공고문게시 및 집하차량 운영을 통한 규격출하 홍보, 일부품목의 골판지박스 출하유도 등의 노력이 비교적 양호하여 ○ "우"로 평가함 				
---------	---	--	--	--	--

1. 지표명	경매사 확보 및 활용	2. 평가항목	○ 경매사 전문화 노력		
3. 가중치	2	4. 등급	우	5. 득점	1.88
6. 추진실적	<p>○ 소부류별 경매사 지정 운영 (3명)</p> <p>- 업체류, 열매채소류, 근채류로 구분 전문경매 수행</p>				
7. 평가결과	<p>○ 소부류로 비교적 전문화 되어 있어</p> <p>○ "우"로 평가함</p>				

1. 지표명	대금결제능력	2. 평가항목	○ 대금결제의 신속성 및 출하자의 이의 제기		
3. 가중치	3	4. 등급	우	5. 득점	2.81
6. 추진실적	<p>○ 판매대금 지급방법 : 판매후 현금지급 및 송금처리 - 당일지급 : 70%, 당일송금 : 28%, 익일지급 : 2%</p> <p>○ 출하자의 이의제기 사례없음</p>				
7. 평가결과	<p>○ 판매대금은 경매당일 지급 및 익일송금 등 대금결제가 원활히 이루어지고 있으며</p> <p>○ 출하자의 이의제기 사례가 없어</p> <p>○ "우"로 평가함</p>				

1. 지표명	중도매인 보증금 관리	2. 평가항목	○ 중도매인 보증금 관리실태		
3. 가중치	2	4. 등급	미	5. 득점	1.75
6. 추진실적	<ul style="list-style-type: none"> ○ 보증금 및 담보현황 <ul style="list-style-type: none"> - 보증금 : 3백만원 - 담 보 : 현금, 부동산, 지급보증 ○ 보증금 및 담보설정 현황 <ul style="list-style-type: none"> - 총계 : 467 백만원 (보증금 340, 담보 127) ○ 개인별 현황 <ul style="list-style-type: none"> - 최고 : 15 백만원 - 최저 : 3 백만원 - 평균 : 7 백만원 ○ 보증금 관리 <ul style="list-style-type: none"> - 법인운영자금과 혼합사용 				
7. 평가결과	<ul style="list-style-type: none"> ○ 거래규모에 따라 보증금의 차등을 두는 것은 합리적이거나 ○ 법인운영자금과 혼합관리 하는 것은 부적절하여 ○ "미"로 평가함 				

1. 지표명	하역업무관리	2. 평가항목	○ 하역업무 효율화 노력		
3. 가중치	3	4. 등급	양	5. 득점	2.44
6. 추진실적	<ul style="list-style-type: none"> ○ 하역반 지원 및 보유현황 <ul style="list-style-type: none"> - 리어카 (10대), 장갑(1,000매) 등 ○ 하역 관리 효율화 노력 <ul style="list-style-type: none"> - 하역노조 위임관리 (25명, 24시간 교대 근무) - 하역노조에 대한 교육 정기 및 주시 실시 (분기별 4회) - 하역반 대기실 운영 - 우수하역반에 대한 포상실시 ○ 하역료 결정 체계 <ul style="list-style-type: none"> - 하역노조 및 도매시장법인(4개소)대표와 2-3차 협의 결정 이후 법인의 취급부류(채소류) 특성에 따라 노조와 재협의 결정 				
7. 평가결과	<ul style="list-style-type: none"> ○ 합리적인 하역료결정을 위한 협의체제가 이루어지고 있으나 ○ 기존하역업무에 대한 효율화노력이 미흡하다고 판단되어 ○ "양"으로 평가함 				

1. 지표명	시장환경 및 시설물 관리	2. 평가항목	<ul style="list-style-type: none"> ○ 관리구역내 청소상태 ○ 시설물의 임의변경 및 불법시설물의 설치 여부 ○ 차량소통 및 주차질서 확립노력 		
3. 가중치	5	4. 등급	각항목	5. 득점	4.76
6. 추진실적	<p>< 관리구역내 청소상태 ></p> <ul style="list-style-type: none"> ○ 경매장 및 관할구역 청소 (청소인부 2명 고용) ○ 관리구역 하절기 방역 소독 (38회) ○ 청소차량 구입 (덤프) ○ 쓰레기 처리방안 협의를 위한 선진지 견학 (인천) ○ 쓰레기 분리배출에 따른 추진계획 수립시행 ○ 개설자 평가 : 우 <p>< 시설물의 임의변경 및 불법시설물의 설치 여부 ></p> <ul style="list-style-type: none"> ○ 불법시설물 설치 ○ 개설자 평가 : 미 <p>< 차량소통 및 주차질서 확립노력 ></p> <ul style="list-style-type: none"> ○ 주차장 확보 (210평) - 주차유도요원 운영(1명)으로 반.출입 소통 원활 유도 ○ 개설자 평가 : 수 				
7. 평가결과	<p>< 관리구역내 청소상태 ></p> <ul style="list-style-type: none"> ○ 광주시 평가를 적용하여 ○ "우"로 평가함 				

< 시설물의 임의변경 및 불법시설물의 설치 여부 >

- 광주시 평가를 감안하여
- "우"로 평가함

< 차량소통 및 주차질서 확립노력 >

- 광주시 평가를 적용하여
- "수"로 평가함

1. 지표명	평가관리	2. 평가항목	○ 자료제출의 적정성 및 신뢰도		
3. 가중치	2	4. 등급	미	5. 득점	1.75
6. 추진실적	<ul style="list-style-type: none"> ○ 제출자료 신뢰도 : 보통 ○ 자료제출 적절성 : 보통 ○ 평가업무 관리 : 보통 				
7. 평가결과	<ul style="list-style-type: none"> ○ 일부분을 제외하고는 제출자료의 신뢰도가 비교적 무난하고 ○ 자료제출의 적절성 및 평가업무관리가 비교적 원활하게 수행되어 ○ "미"로 평가 함 				

1. 지표명	업무전산화	2. 평가항목	○ 업무전산화 여부 및 운영체제		
3. 가중치	2	4. 등급	우	5. 득점	1.88
6. 추진실적	<ul style="list-style-type: none"> ○ 업무전산화 : 판매정산업무, 회계관리업무 전산화 <ul style="list-style-type: none"> - 판매정산업무 : 판매정산서, 중도매인관리, 출하주관리 등 - 회계관리 : 각 보조원장, 대차대조표 및 손익계산서 ○ 전산관리 : 외부용역의뢰 (월 295천원) ○ 전산장비 현황 : PC 4대, 프린터 4대 				
7. 평가결과	<ul style="list-style-type: none"> ○ 영업관리 및 재무회계관리 업무의 전산화를 통한 업무효율화 제고 노력이 비교적 양호하여 ○ "우"로 평가함 				

1. 지표명	조직구성 및 운영의 적절성	2. 평가항목	○ 조직구성의 합리성 및 운영관리 체계		
3. 가중치	4	4. 등급	미	5. 득점	3.50

6. 추진실적

○ 조직도 (2부 4과)

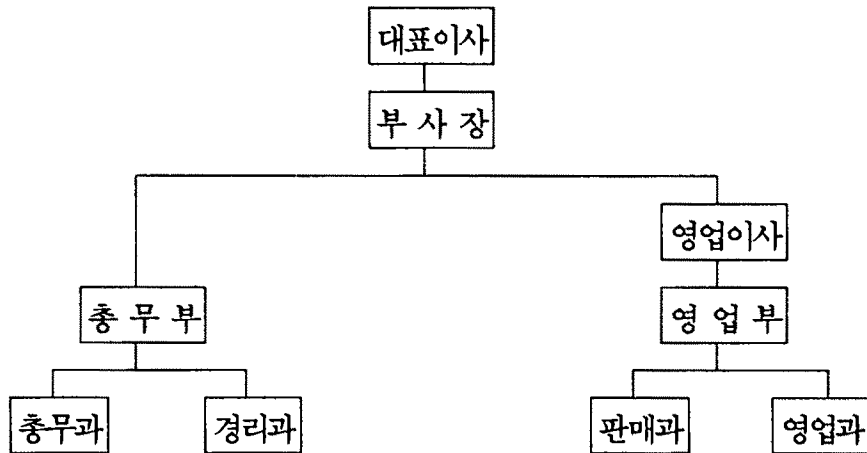

○ 인원현황

구분	계	임원	부장	차장	과장	기타
인원	31	3	2	-	2	24

- 비상근이사 7명 미포함

7. 평가결과

- 업무분야별 전담조직을 개편하여 운영하고 있으나
- 조직규모대비 중간관리층의 미흡에 따른 비효율성이 내재되어 있어
- "미"로 평가함

여 백

대전청과

여 백

대전 청과

I. 평가결과 요약

1. 종합득점

구 분	가 중 치	득 점	총 합 평 가
계량지표	43	39.24	우 수
비계량지표	57	51.60	
계	100	90.84	

2. 평가부문별 득점현황

평 가 부 문	가 중 치	득 점
계	100	90.84
1. 종합경영관리	8	7.37
2. 산지개발 및 집하노력	17	14.40
3. 공정거래노력	35	32.07
4. 업무수행능력	25	23.42
5. 경영합리화	15	13.58

3. 총 평

【 우수한 부문 】

- 품질인증품에 대한 장려금 우대 및 원산지표시제 지도 노력
- 출하유도위원 위촉 운영을 통한 산지개발활동 노력
- 상장경매 추진 노력
- 전산화를 통한 업무효율화 제고
- 법인 기능 강화를 위한 조직운영체계 개선 노력

【 개선을 요하는 부문】

- 최저가격제시제 및 손실보전제 운영의 체계화
- 규격포장화 유도 등의 경매효율화 노력
- 하역업무 효율화 노력

II. 계량지표 평가결과

지 표 명	산 식	가중치	실적	득점
계		43	(%)	39.24
1. 선도자금 운영비율	$\frac{\text{일평균 선도자금 운용액}}{\text{일평균 거래금액}} \times 100$	3	161	2.48
2. 출하장려금 지급 실적	$\frac{\text{출하장려금 지급액}}{\text{총거래 금액}} \times 100$	3	0.68	2.65
3. 거래점유율	$\frac{\text{해당 도매시장법인 거래실적}}{\text{소속 도매시장 총거래실적}} \times 100$	5	31.20	3.89
4. 상장경매율	$\frac{\text{상장경매실적}}{\text{총 거래실적}} \times 100$	12	100	12.00
5. 경매효율화 노력도 ○경매장 단위면적 당 경매실적	$\frac{\text{경매량}}{\text{경매장 면적}}$	3	8.38	2.56
6. 경매사확보 및 활용 ○경매사 확보율	$\frac{\text{실제 경매사 수}}{\text{일 거래량}} \times 100$	3	11.90	3.00
7. 교육실적 가. 유통교육 참여율	$\frac{\text{교육참석 인원}}{\text{교육대상 인원}} \times 100$	1	91.67	0.92

지 표 명	산 식	가중치	실적	득점
나. 자체교육실적	$\frac{\text{교육이수자수}}{\text{임직원수}} \times 100$	1	112	1.00
8. 대금결제능력	$\frac{\text{유동자산}}{\text{1회전 운전자금}} \times 100$	3	108.80	2.79
9. 자본금 및 자기 자본 확보수준				
가. 자본금 확보 수준	$\frac{\text{자본금}}{\text{총거래금액}} \times 100$	3	3.12	2.65
나. 자기자본비율	$\frac{\text{자기자본}}{\text{총자본}} \times 100$	2	55.81	1.85
10. 비용절감노력				
가. 인건비당 부가가치생산성	$\frac{\text{부가가치}}{\text{인건비}} \times 100$	2	149.14	1.67
나. 영업수지비율	$\frac{\text{영업비용}}{\text{영업수익}} \times 100$	2	86.32	1.78

Ⅲ. 비계량지표 평가결과

지표명	평가항목	가중치	등급	득점
계		57		51.60
1. 종합경영지표	○ 중장기 발전계획 수립 및 실행	(8) 3	우	2.81
	○ 공익성 제고노력	2	미	1.75
	○ 정부시책에 대한 호응도	3	우	2.81
2. 산지개발노력도	○ 산지개발계획 수립 및 내용	(6) 2	미	1.75
	○ 산지개발 활동실적	2	우	1.88
	○ 출하자에 대한 서비스 제공	2	미	1.75
3. 공정거래 노력도	○ 상장경매 정착 노력	(10) 3	우	2.81
	○ 정부, 개설자, 관리사무소(공사)로부터의 시정명령 등의 사례	2	미	1.75
	○ 거래내용 공개 및 유통정보 제공 노력	2	미	1.75
	○ 판매원표 관리실태	3	미	2.63
4. 경매최저가격제시제 및 손실보전제 운영	○ 경매최저가격제시제 운영실태 및 실적	(4) 2	미	1.75
	○ 손실보전 기금적립 및 운영실태	2	미	1.75

지 표 명	평 가 항 목	가중치	등 급	득 점
5. 경매효율화 노력도	○ 우수출하주, 품질인증품, 대량출하품에 대한 우대조치	(6) 3	미	2.63
	○ 출하자에 대한 규격포장화 유도	3	양	2.44
6. 경매사 확보 및 활용	○ 경매사 전문화 노력	(2)	우	1.88
7. 대금결제능력	○ 대금결제의 신속성 및 출하자의 이익 제기	(3)	우	2.81
8. 중도매인 보증금 관리	○ 중도매인 보증금 관리실태	(2)	우	1.88
9. 하역업무 관리	○ 하역업무 효율화 노력	(3)	양	2.44
10. 시장 환경 및 시설물 관리	○ 관리구역내 청소상태	(5) 2	수	2.00
	○ 시설물의 임의 변경 및 불법 시설물의 설치 여부	2	우	1.88
	○ 차량소통 및 주차질서 확립노력	1	우	0.94
11. 평가관리	○ 자료제출의 적정성 및 신뢰도	(2)	우	1.88
12. 업무전산화	○ 업무전산화 여부 및 운영체계	(2)	우	1.88
13. 조직구성 및 운영의 적절성	○ 조직구성의 합리성 및 운영관리체계	(4)	우	3.75

IV. 평가지표별 평가결과

< 계량지표 >

1. 지표명	선도자금 운영비율	2. 평가기준	$\frac{\text{일평균 선도자금 운용액}}{\text{일평균 거래금액}} \times 100$		
3. 가중치	3	4. 평점	82.72	5. 득점	2.48
6. 추진실적	<p> $\left[\begin{array}{l} \circ \text{ 일평균 선도자금 운용액 : 142 백만원} \\ \circ \text{ 일평균 거래금액 : 88 백만원} \end{array} \right] \Rightarrow \circ \text{ 선도자금 운영비율}$ $= \frac{142 \text{ 백만원}}{88 \text{ 백만원}} \times 100 = 161\%$ </p>				

1. 지표명	출하장려금 지급 실적	2. 평가기준	$\frac{\text{출하장려금 지급액}}{\text{총거래금액}} \times 100$		
3. 가중치	3	4. 평점	88.25	5. 득점	2.65
6. 추진실적	<p> $\left[\begin{array}{l} \circ \text{ 출하장려금 지급액 : 217 백만원} \\ \circ \text{ 총거래금액 : 32,042 백만원} \end{array} \right] \Rightarrow \circ \text{ 출하장려금 지급율}$ $= \frac{217 \text{ 백만원}}{32,042 \text{ 백만원}} \times 100 = 0.68\%$ </p>				

1. 지표명	거래점유율	2. 평가기준	$\frac{\text{해당 도매시장법인 거래실적}}{\text{소속 도매시장 총거래실적}} \times 100$		
3. 기준치	5	4. 평점	77.71	5. 득점	3.89
6. 추진실적	<div style="display: flex; align-items: center;"> <div style="border-left: 1px solid black; border-right: 1px solid black; border-bottom: 1px solid black; padding: 5px; margin-right: 10px;"> <ul style="list-style-type: none"> ○ 해당 도매시장법인 거래실적 <ul style="list-style-type: none"> - 물량 : 30,633 M/T - 금액 : 32,042 백만원 ○ 소속 도매시장 총거래실적 <ul style="list-style-type: none"> - 물량 : 240,506 M/T - 금액 : 132,115 백만원 </div> <div style="margin-right: 10px;">⇒ ○ 비율</div> <div style="border-left: 1px solid black; border-right: 1px solid black; border-bottom: 1px solid black; padding: 5px;"> <ul style="list-style-type: none"> 물량 : $\frac{30,633 \text{ M/T}}{240,506 \text{ M/T}} \times 100 = 12.74\%$ 금액 : $\frac{32,042 \text{ 백만원}}{132,115 \text{ 백만원}} \times 100 = 24.25\%$ </div> </div> <p style="margin-top: 10px;">(점유율) : $(12.74\% \times 0.3) + (24.25\% \times 0.7) = 20.80\%$ (조정) : $20.80\% \times 3/2 = 31.20\%$</p>				

1. 지표명	상장경매율	2. 평가기준	$\frac{\text{상장경매실적}}{\text{총 거래실적}} \times 100$		
3. 기준치	12	4. 평점	100	5. 득점	12.00
6. 추진실적	<div style="display: flex; align-items: center;"> <div style="border-left: 1px solid black; border-right: 1px solid black; border-bottom: 1px solid black; padding: 5px; margin-right: 10px;"> <ul style="list-style-type: none"> ○ 총 거래실적 <ul style="list-style-type: none"> - 물량 : 30,633 M/T - 금액 : 32,042 백만원 ○ 상장경매실적 <ul style="list-style-type: none"> - 물량 : 30,633 M/T - 금액 : 32,042 백만원 </div> <div style="margin-right: 10px;">⇒ 비율</div> <div style="border-left: 1px solid black; border-right: 1px solid black; border-bottom: 1px solid black; padding: 5px;"> <ul style="list-style-type: none"> 물량 : $\frac{30,633 \text{ M/T}}{30,633 \text{ M/T}} \times 100 = 100\%$ 금액 : $\frac{32,042 \text{ 백만원}}{32,042 \text{ 백만원}} \times 100 = 100\%$ </div> </div> <p style="margin-top: 10px;">(경매율) : $(100\% \times 0.3) + (100\% \times 0.7) = 100\%$</p>				

1. 지표명	경매 효율화 노력도	2. 평가기준	경매장 단위면적 당 경매실적 = $\frac{\text{경매량}}{\text{경매장 면적}}$		
3. 가중치	3	4. 평점	85.19	5. 득점	2.56
6. 추진실적	<p>○ 경매물량 : 30,633 톤 ○ 경매금액 : 32,042 백만원 ○ 경매장면적 : 3,775 m²</p> $\Rightarrow \text{실적} \left[\left(\frac{30,633 \text{ 톤}}{3,775 \text{ m}^2} \right) \times 0.3 \right] + \left[\left(\frac{32,042 \text{ 백만원}}{3,775 \text{ m}^2} \right) \times 0.7 \right]$ $= 8.38$				

1. 지표명	경매사 확보 및 활용	2. 평가기준	경매사 확보율 = $\frac{\text{실제경매사수}}{\text{일 거래량}} \times 100$		
3. 가중치	3	4. 평점	100	5. 득점	3.00
6. 추진실적	<p>○ 실제경매사수 : 10 명 ○ 일 거래량 : 84 M/T</p> $\Rightarrow \text{확보율} = \frac{10 \text{ 명}}{84 \text{ M/T}} \times 100 = 11.90\%$				

1. 지표명	교육실적	2. 평가기준	$\text{유통교육참여율} = \frac{\text{교육참석인원}}{\text{교육대상인원}} \times 100$		
3. 가중치	1	4. 평점	91.67	5. 득점	0.92
6. 추진실적	<p> $\left[\begin{array}{l} \circ \text{ 교육참석인원 : 11 명} \\ \circ \text{ 교육대상인원 : 12 명} \end{array} \right] \Rightarrow \circ \text{ 참여율} = \frac{11 \text{ 명}}{12 \text{ 명}} \times 100 = 91.67\%$ </p>				

1. 지표명	교육실적	2. 평가기준	$\text{자체 교육실적} = \frac{\text{교육이수자수}}{\text{임직원수}} \times 100$		
3. 가중치	1	4. 평점	100	5. 득점	1.00
6. 추진실적	<p> $\circ \text{ 자체교육실적} = \frac{28 \text{ 명}}{25 \text{ 명}} \times 100 = 112\%$ </p>				

1. 지표명	대금결제능력	2. 평가기준	$\frac{\text{유동자산}}{\text{1회전 운전자금}} \times 100$		
3. 가중치	3	4. 평점	92.89	5. 득점	2.79
6. 추진실적	<p> $\left[\begin{array}{l} \circ \text{ 유동자산 : 2,905 백만원} \\ \circ \text{ 1회전 운전자금 : 2,670 백만원} \end{array} \right] \Rightarrow \circ \text{ 확보율} = \frac{2,905 \text{ 백만원}}{2,670 \text{ 백만원}} \times 100 = 108.80\%$ </p> <p>※ 유동자산은 분기말 유동자산의 평균치 적용</p>				

1. 지표명	자본금 및 자기자본 확보수준	2. 평가기준	$\text{자본금 확보수준} = \frac{\text{자본금}}{\text{총거래금액}} \times 100$		
3. 가중치	3	4. 평점	88.28	5. 득점	2.65
6. 추진실적	<p> $\left[\begin{array}{l} \circ \text{ 자본금 : 1,000 백만원} \\ \circ \text{ 총거래금액 : 32,042 백만원} \end{array} \right] \Rightarrow \circ \text{ 비율} = \frac{1,000 \text{ 백만원}}{32,042 \text{ 백만원}} \times 100 = 3.12\%$ </p>				

1. 지표명	자본금 및 자기자본 확보수준	2. 평가기준	자기자본 비율 = $\frac{\text{자기자본}}{\text{총자본}} \times 100$		
3. 가중치	2	4. 평점	92.63	5. 득점	1.85
6. 추진실적	<p>○ 자기자본 : 1,853 백만원</p> <p>○ 총 자 본 : 3,320 백만원</p> <p>⇒ 비율 = $\frac{1,853 \text{ 백만원}}{3,320 \text{ 백만원}} \times 100 = 55.81\%$</p>				

1. 지표명	비용절감노력	2. 평가기준	인건비 당 부가가치 생산성 = $\frac{\text{부가가치}}{\text{인건비}} \times 100$		
3. 가중치	2	4. 평점	83.54	5. 득점	1.67
6. 추진실적	<p>○ 부가가치 : 981,748천원</p> <p>- 법인세차감전순이익 : 73,577 - 임차료 : 173,396</p> <p>- 인건비 : 658,286 - 조세공과 : 13,531</p> <p>- 금융비용 : 31,293 - 감가상각비 : 31,665</p> <p>○ 인건비 : 658,286천원</p> <p>⇒ $\frac{\text{부가가치 } 981,748\text{천원}}{\text{인건비 } 658,286\text{천원}} \times 100 = 149.14\%$</p>				

1. 지표명	비용절감노력	2. 평가기준	영업수지비율 $= \frac{\text{영업비용}}{\text{영업수익}} \times 100$		
3. 기준치	2	4. 평점	88.80	5. 득점	1.78
6. 추진실적	<div style="display: flex; align-items: center; justify-content: center; gap: 20px;"> <div style="border-left: 1px solid black; border-right: 1px solid black; padding: 0 10px;"> <ul style="list-style-type: none"> ○ 영업비용 : 1,779 백만원 ○ 영업수익 : 2,061 백만원 </div> <div style="font-size: 2em;">}</div> <div> $\Rightarrow \text{비율} = \frac{1,779 \text{ 백만원}}{2,061 \text{ 백만원}} \times 100 = 86.32\%$ </div> </div>				

< 비계량지표 >

1. 지표명	종합경영지표	2. 평가항목	<ul style="list-style-type: none"> ○ 중장기발전계획 수립 및 실행 ○ 공익성 제고노력 ○ 정부시책에 대한 호응도 		
3. 가중치	8	4. 등급	각항목	5. 득점	7.37
6. 추진실적	<p>< 중장기발전계획 수립 및 실행 ></p> <p>1. 중장기 발전계획 주요 수립 내용</p> <ul style="list-style-type: none"> ○ 조직 정비 <ul style="list-style-type: none"> - 임원 축소 - 조직의 혁신 (과체제 → 책임경영체에 의한 팀장 체제) ○ 년차별 채소부류 취급 추진계획 ○ 업무전산화 추진 계획 <ul style="list-style-type: none"> - 업무전산화 확대 (회계관리) - 전직원의 컴퓨터 보급 - 컴퓨터 통신을 통한 업무 활성화 추진 <p>2. 주요 추진 실적</p> <ul style="list-style-type: none"> ○ 조직 변경 <ul style="list-style-type: none"> - 과체제(3과) → 팀장제 도입으로 책임관리제 도입 - 임원 축소 (2명) : 조직의 균형 도모 - 회계관리 업무 전산화 도입을 위한 조직 보강 (2명) ○ 채소부류 취급 계획 수립 ('95-'97) ○ 업무전산화 확대 <ul style="list-style-type: none"> - 회계관리 업무전산화 도입 (직원 2명 증원) <p>< 공익성 제고노력 ></p> <ul style="list-style-type: none"> ○ 상장수수료 인하 시행('95.2) <ul style="list-style-type: none"> - 7% → 6.5% (0.5% 인하) 				

< 정부시책에 대한 호응도 >

- 규격출하 유도 노력
 - 표준 규격 출하집 제작 배부
- 원산지 표시제 지도 노력
 - 팜프렛 제작 배부 및 교육 (중도매인) 실시 (4회)
 - 자체 및 농산물 검사소 직원과 수시 합동지도교육
- 품질인증품 및 우수출하주 등록자 우대
 - 출하장려금 우대 및 우선경매
- 수집상 등록제도 정착 노력
 - 안내전단 비치 홍보 및 산지활동시 배부

7. 평가결과

< 중장기발전계획 수립 및 실행 >

- 조직, 업무전산화, 채소부류 취급계획등 분야별 추진계획이 수립되었으며
- 계획에 따른 조직변경, 회계관리 업무전산화 도입 및 채소부류 직원보강등의 추진실적은 양호하나
- 법인의 기능강화를 위한 구체적이고 체계적인 중장기 발전계획의 수립, 실행이 요구되어
- "우"로 평가함

< 공익성 제고노력 >

- 상장수수료 인하를 통한 출하주 부담경감노력이 있어
- "미"로 평가함

< 정부시책에 대한 호응도 >

- 품질인증품등에 대한 출하장려금 우대, 규격포장 출하유도 및 수집상등록제 조기정착 유도등의 추진노력이 비교적 양호하여
- "우"로 평가함

1. 지표명	산지개발 노력도	2. 평가항목	○ 산지개발계획 수립 및 내용 ○ 산지개발 활동실적 ○ 출하자에 대한 서비스제공		
3. 가중치	6	4. 등급	각항목	5. 득점	5.38

6. 추진실적

< 산지개발계획 수립 및 내용 >

- '95 품목별 산지순회 출장 및 홍보 계획 수립
 - 분기별 지역별 판매예상액 및 품목별 판매담당제 지정 운영
 - 품목별 작황과악 및 출하유도 계획
 - 팀장의 산지출하촉진 추천제도를 통한 출하주 관리 계획 수립
 - 농장주명 간판 달아 주기, 산지 자매결연 실시 등
- 신규출하처 개발 계획
 - 계절별, 지역별 출하처 개발

< 산지개발 활동실적 >

- 영농법인 선정 (20여곳)
 - 출하유도 위원으로 위촉 추진
- 출하독려 협의 출장 (113회)
 - 산지 영농조합법인 거래처 확보에 따른 거래물량 확보 등
- 산지개발 활동성과 (전년대비 물량 25%, 금액 16% 각각 감소)
 - 물량 : ('94) 40,758톤 → ('95) 30,633톤
 - 금액 : ('94) 38,298백만원 → ('95) 32,042백만원

< 출하자에 대한 서비스 제공 >

- 출하상담실 운영(1개소)
 - 상담일지 작성
 - 야간 상담자 지정 상시 운영
- 출하주 휴게실 운영 (1개소)
- 당도측정기 구입 운영 (2대)
 - 당도측정 실시를 통한 가격제고 효과 (주 1회 실시) 및 품질개선 도모
- 귀향차량 편의 제공
 - 승합차 (1대) : 역, 터미널

7. 평가결과

< 산지개발계획 수립 및 내용 >

- 품목별로 판매담당제가 지정되고 작황파악을 통한 출하유도 계획이 수립되어 있으나
- 탄력적인 계획의 미수립 등 특별한 산지개발계획 수립.운영으로는 다소 미흡하여
- "미"로 평가함

< 산지개발 활동실적 >

- 출하독려를 위한 산지출장 작목반에 대한 출장유도 지원, 위촉운영 등의 노력실적을 감안하여
- "우"로 평가함

< 출하자에 대한 서비스 제공 >

- 출하주 수취가격 제고를 위한 당도측정기 구입운영, 귀향차량 운영이외 기타 추진실적이 미흡하여
- "미"로 평가함

1. 지표명	공정거래 노력도	2. 평가항목	<ul style="list-style-type: none"> ○ 상장경매정착 노력 ○ 정부, 개설자, 관리사무소(공사)로부터의 시정명령등의 사례 ○ 거래내용 공개 및 유통정보 제공 노력 ○ 판매원표 관리실태 		
3. 가중치	10	4. 등급	각항목	5. 득점	8.94
6. 추진실적	<p>< 상장경매정착 노력 ></p> <ul style="list-style-type: none"> ○ 자체상장지도반 편성운영 <ul style="list-style-type: none"> - 구성 : 중도매인, 임직원 합동 운영 (18명 : 2개조) - 내용 : 개인 위탁, 잡상인 노점상 등 집중단속 ○ 유통질서합동단속반 운영 <ul style="list-style-type: none"> - 관리사무소와 합동 <p>< 정부, 개설자, 관리사무소(공사)로부터의 시정명령등의 사례 ></p> <ul style="list-style-type: none"> ○ 사례없음 <p>< 거래내용 공개 및 유통정보 제공 노력 ></p> <ul style="list-style-type: none"> ○ 경매현황게시판 설치 운영 (2개소) <ul style="list-style-type: none"> - 주요품목별, 등급별 경락가격 기재 - 관리소홀 및 표시 미흡 ○ 경락가격 및 정산서 통보 (팩스 및 전화) ○ 시세표 공개 (전일, 당일분) <p>< 판매원표 관리실태 ></p> <ul style="list-style-type: none"> ○ 판매원표 관리 <ul style="list-style-type: none"> - 수불대장 미관리 및 판매원표별 일련번호 미부여 				

○ 판매원표 정정절차

- 하자시 출하주, 경매사, 중도매인 협의후 정정
- 정정후 팀장 확인 영업담당상무에게 보고
- 판매원표 정정일지 수정사유 기재
- 개설자에게 사후보고 승인

7. 평가결과

< 상장경매정착 노력 >

- 상장지도 실시 및 상장경매가 양호하여
- "우"로 평가함

< 정부, 개설자, 관리사무소(공사)로부터의 시정명령등의 사례 >

- 지적사례가 없으나 타도매시장의 사례를 감안하여
- "미"로 평가함

< 거래내용 공개 및 유통정보 제공 노력 >

- 경매현황 게시판운영, 시세표 작성비치 등을 추진하였으나
- 전년도 수준의 유통정보 제공노력이라 판단되어
- "미"로 평가함

< 판매원표 관리실태 >

- 판매원표 정정사항에 대한 사후보고는 이루어지고 있으나
- 체계적인 판매원표관리가 요구된다고 판단되어
- "미"로 평가함

1. 지표명	경매최저가격제시제 및 손실보전제 운영	2. 평가항목	○ 경매최저가격제시제 운영실태 및 실적 ○ 손실보전 기금적립 및 운영실태		
3. 가중치	4	4. 등급	각항목	5. 득점	3.50
6. 추진실적	<p>< 경매최저가격제시제 운영실태 및 실적 ></p> <ul style="list-style-type: none"> ○ 운영실적 : 없음 ○ 경매 최저가격제시제에 대한 양식비치 및 현장에서 교육실시 <ul style="list-style-type: none"> - 출하수탁 확인용 판매원표에 인쇄 홍보 <p>< 손실보전 기금적립 및 운영실태 ></p> <ul style="list-style-type: none"> ○ '95 결산시 총당금 설정 : 2백만원 <ul style="list-style-type: none"> - 수입수수료의 0.1% 범위를 손실보전총당금으로 설정 - 시세보상 실적 : 없음 				
7. 평가결과	<p>< 경매최저가격제시제 운영실태 및 실적 ></p> <ul style="list-style-type: none"> ○ 운영실적이 없고 관행에 따른 구두제시 운영을 하고 있으나 ○ 최저 가격제시제에 대한 홍보노력을 감안하여 ○ "미"로 평가함 <p>< 손실보전 기금적립 및 운영실태 ></p> <ul style="list-style-type: none"> ○ '95결산시 일정액을 손실보전자금으로 확보하였으나 ○ 운영의 체계화 노력이 다소 미흡하여 ○ "미"로 평가함 				

1. 지표명	경매효율화 노력도	2. 평가항목	<ul style="list-style-type: none"> ○ 우수출하주, 품질인증품, 대량출하품에 대한 우대조치 ○ 출하자에 대한 규격포장화 유도 		
3. 가중치	6	4. 등급	각항목	5. 득점	5.07
6. 추진실적	<p>< 우수출하주, 품질인증품, 대량출하품에 대한 우대조치 ></p> <ul style="list-style-type: none"> ○ 품질인증품 및 우수출하주 등록자에 대한 우대 조치 <ul style="list-style-type: none"> - 출하장려금 우대 지원 (2% 지원) . 장려금 지급 실적 : 4 백만원 (출하실적 206백만원) - 판매원표 별도관리를 통한 우선 경매 실시 - 선도금 지원 : 우수출하주 3명 (30백만원) <p>< 출하자에 대한 규격포장화 유도 ></p> <ul style="list-style-type: none"> ○ 농민후계자 출하 협의 ○ 출하독려를 위한 산지출장시 규격출하 홍보 추진 <ul style="list-style-type: none"> - 농산물 출하규격집 배포 홍보 . 우선경매 실시등 홍보 - 농산물검사소 합동 규격포장 교육실시 (2회) 				
7. 평가결과	<p>< 우수출하주, 품질인증품, 대량출하품에 대한 우대조치 ></p> <ul style="list-style-type: none"> ○ 품질인증품 및 우수출하주에 대한 우대노력이 있으나 체계적인 운영관리가 미흡하다고 판단되어 ○ "미"로 평가함 <p>< 출하자에 대한 규격포장화 유도 ></p> <ul style="list-style-type: none"> ○ 출하독려를 통한 규격출하홍보 및 규격포장 교육실시 이외의 추진실적이 미흡하여 ○ "양"으로 평가함 				

1. 지표명	경매사 확보 및 활용	2. 평가항목	○ 경매사 전문화 노력		
3. 가중치	2	4. 등급	우	5. 득점	1.88
6. 추진실적	<p>○ 주요 품목별 전담 경매사 지정 운영 (10명) - 출하시기별, 품목별 지정 운영</p>				
7. 평가결과	<p>○ 소부류별로 비교적 전문화 되어 있어 ○ "우"로 평가함</p>				

1. 지표명	대금결제능력	2. 평가항목	○ 대금결제의 신속성 및 출하자의 이의 제기		
3. 가중치	3	4. 등급	우	5. 득점	2.81
6. 추진실적	<p>○ 판매대금 지급방법 : 판매후 현금지급 및 송금처리 - 당일 지급 : 80%, 익일지급 : 15%, 후일 지급 : 5%</p> <p>○ 출하자의 이의제기 사례 없음</p>				
7. 평가결과	<p>○ 판매대금을 경매당일 지급 및 익일송금등의 대금 결제가 이루어지고 있으며</p> <p>○ 출하자에 대한 이의제기 사례가 없어</p> <p>○ "우" 로 평가함</p>				

1. 지표명	중도매인 보증금 관리	2. 평가항목	○ 중도매인 보증금 관리실태		
3. 가중치	2	4. 등급	우	5. 득점	1.88
6. 추진실적	<ul style="list-style-type: none"> ○ 보증금 및 담보현황 <ul style="list-style-type: none"> - 보증금 : 1백만원 이상 - 담 보 : 현금, 부동산 ○ 보증금 및 담보설정 현황 <ul style="list-style-type: none"> - 총계 : 1,564 백만원 (현금 73, 부동산 1,491) ○ 개인별 현황 <ul style="list-style-type: none"> - 최고 : 91 백만원 - 최저 : 4 백만원 - 평균 : 27 백만원 ○ 보증금 관리 <ul style="list-style-type: none"> - 별도통장 구분 예치 관리 				
7. 평가결과	<ul style="list-style-type: none"> ○ 거래규모에 따라 보증금의 차등을 두고 ○ 보증금의 경우 법인 운영자금과 별도 관리하는 등 ○ 보증금 관리가 적절하게 이루어지고 있다고 판단되어 ○ "우"로 평가함 				

1. 지표명	하역업무관리	2. 평가항목	○ 하역업무 효율화 노력		
3. 가중치	3	4. 등급	양	5. 득점	2.44
6. 추진실적	<p>○ 하역반 장비 보유 및 지원 현황</p> <ul style="list-style-type: none"> - 손수레 (2대), 파렛트 300개, 모래주머니 등 - 유지보수비 지원 <p>○ 하역관리 효율화 노력</p> <ul style="list-style-type: none"> - 하역노조 위임관리 (32명) - 하역반에 대한 야유회 지원 및 간담회 개최 <p>○ 하역료 결정체계</p> <ul style="list-style-type: none"> - 입주법인과 하역반 협의 결정 (법인협회 및 전국노조에서 결정된 하역요율 참조) 				
7. 평가결과	<p>○ 합리적인 하역료 결정을 위한 협의체제가 이루어지고 있으나</p> <p>○ 기존 하역업무에 대한 효율화 노력이 미흡하다고 판단되어</p> <p>○ "양"으로 평가함</p>				

1. 지표명	시장환경 및 시설물 관리	2. 평가항목	<ul style="list-style-type: none"> ○ 관리구역내 청소상태 ○ 시설물의 임의변경 및 불법시설물의 설치 여부 ○ 차량소통 및 주차질서 확립노력 		
3. 가중치	5	4. 등급	각항목	5. 득점	4.82
6. 추진실적	<p>< 관리구역내 청소상태 ></p> <ul style="list-style-type: none"> ○ 매주 수요일 각법인(공판장)과 관리사무소 합동으로 대청소 실시 ○ 개설자 평가 : 수 <p>< 시설물의 임의변경 및 불법시설물의 설치 여부 ></p> <ul style="list-style-type: none"> ○ 시설물의 임의변경 및 불법시설물의 설치 없음 ○ 개설자 평가 : 수 <p>< 차량소통 및 주차질서 확립노력 ></p> <ul style="list-style-type: none"> ○ 차량소통 및 주차질서 합동지도반 편성운영 ○ 개설자 평가 : 우 				
7. 평가결과	<p>< 관리구역내 청소상태 ></p> <ul style="list-style-type: none"> ○ 대전시 평가를 적용하여 ○ "수"로 평가함 <p>< 시설물의 임의변경 및 불법시설물의 설치 여부 ></p> <ul style="list-style-type: none"> ○ 대전시 평가를 감안하여 ○ "우"로 평가함 <p>< 차량소통 및 주차질서 확립노력 ></p> <ul style="list-style-type: none"> ○ 대전시 평가를 적용하여 ○ "우"로 평가함 				

1. 지표명	평가관리	2. 평가항목	○ 자료제출의 적정성 및 신뢰도		
3. 가중치	2	4. 등급	우	5. 득점	1.88
6. 추진실적	<ul style="list-style-type: none"> ○ 제출자료 신뢰도 : 양호 ○ 자료제출 적절성 : 보통 ○ 평가업무 관리 : 양호 				
7. 평가결과	<ul style="list-style-type: none"> ○ 제출자료의 신뢰도가 비교적 양호하고 ○ 자료제출의 적절성 및 평가업무관리가 비교적 원활하게 수행되어 ○ "우"로 평가함 				

1. 지표명	업무전산화	2. 평가항목	○ 업무전산화 여부 및 운영체제		
3. 가중치	2	4. 등급	우	5. 득점	1.88
6. 추진실적	<ul style="list-style-type: none"> ○ 업무전산화 <ul style="list-style-type: none"> - 판매정산관리 : 출하처관리, 중도매인관리, 품목별관리 등 - 회계관리 : 원장관리, 손익계산서, 대차대조표 등 ○ 전산관리 : 전산전문직원 채용 운영 (2명) ○ 전산장비 보유 현황 <ul style="list-style-type: none"> - PC 7대, 프린터 4대 				
7. 평가결과	<ul style="list-style-type: none"> ○ 회계업무 전산화 도입 운영 및 ○ 판매정산업무의 전산화를 통한 업무 효율화 제고 노력이 비교적 양호하여 ○ "우"로 평가함 				

1. 지표명	조직구성 및 운영의 적절성	2. 평가항목	○ 조직구성의 합리성 및 운영관리 체계		
3. 가중치	4	4. 등급	우	5. 득점	3.75

6. 추진실적

○ 조직도 (4팀)

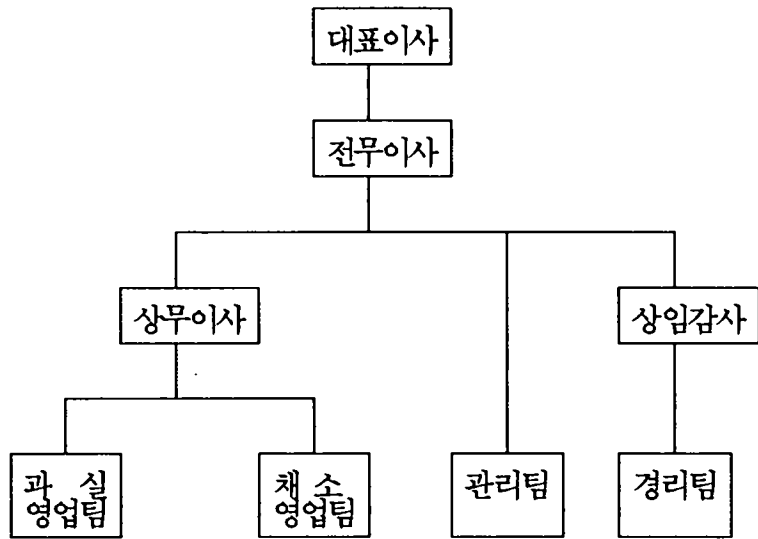

○ 인원 현황

구분	계	임원	부장	차장	과장	기타
인원	25	3	1	-	5	16

- 비상근 2명 미포함

7. 평가결과

- 업무분야별 전담조직을 개편하여 운용하고 있으며
- 조직규모대비 중간관리층의 적정 배치로 체계적인 조직운동을 추구하는 등
- 조직구성 및 운영의 합리성이 있다고 판단되어
- "우"로 평가함

여 백

대전 중앙 청과

여 백

대전중앙청과

I. 평가결과 요약

1. 종합득점

구 분	가 중 치	득 점	총 합 평 가
계량지표	43	39.00	우 수
비계량지표	57	52.04	
계	100	91.04	

2. 평가부문별 득점현황

평 가 부 문	가 중 치	득 점
계	100	91.04
1. 종합경영관리	8	7.50
2. 산지개발 및 집하노력	17	14.75
3. 공정거래노력	35	32.75
4. 업무수행능력	25	22.62
5. 경영합리화	15	13.42

3. 총 평

【 우수한 부문 】

- 중장기발전계획 수립 운영으로 취약부문 개선 등 법인 기능강화 추진
- 무, 배추 등 유통량 심층조사 실시
- 수집상등록제 조기정착 유도 및 원산지표시제 지도 노력
- 출하자에 대한 서비스제공 강화로 물량유치 활성화
- 상장경매 정착 노력
- 유통정보제공을 위한 업무개선 노력
- 전산화를 통한 업무효율화 도모
- 자기자본비율 증대

【 개선을 요하는 부문】

- 최저가격제시제 및 손실보전제 운영의 체계화
- 규격포장화 유도 등 경매효율화 노력
- 하역업무 효율화 노력
- 비용절감을 통한 경영합리화 도모

II. 계량지표 평가결과

지 표 명	산 식	가중치	실적	득점
계		43	(%)	39.00
1. 선도자금 운영비율	$\frac{\text{일평균 선도자금 운용액}}{\text{일평균 거래금액}} \times 100$	3	205	2.50
2. 출하장려금 지급 실적	$\frac{\text{출하장려금 지급액}}{\text{총거래 금액}} \times 100$	3	0.25	2.40
3. 거래점유율	$\frac{\text{해당 도매시장법인 거래실적}}{\text{소속 도매시장 총거래실적}} \times 100$	5	54.72	4.47
4. 상장경매율	$\frac{\text{상장경매실적}}{\text{총 거래실적}} \times 100$	12	98.30	11.80
5. 경매효율화 노력도 ○경매장 단위면적 당 경매실적	$\frac{\text{경매량}}{\text{경매장 면적}}$	3	17.72	3.00
6. 경매사확보 및 활용 ○경매사 확보율	$\frac{\text{실제 경매사 수}}{\text{일 거래량}} \times 100$	3	3.00	2.58
7. 교육실적 가. 유통교육 참여율	$\frac{\text{교육참석 인원}}{\text{교육대상 인원}} \times 100$	1	100	1.00

지 표 명	산 식	가중치	실적	득점
나. 자체교육실적	$\frac{\text{교육이수자수}}{\text{임직원수}} \times 100$	1	46.34	0.75
8. 대금결제능력	$\frac{\text{유동자산}}{\text{1회전 운전자금}} \times 100$	3	72.15	2.58
9. 자본금 및 자기 자본 확보수준				
가. 자본금 확보 수준	$\frac{\text{자본금}}{\text{총거래금액}} \times 100$	3	2.49	2.62
나. 자기자본비율	$\frac{\text{자기자본}}{\text{총자본}} \times 100$	2	59.22	1.88
10. 비용절감노력				
가. 인건비당 부가가치생산성	$\frac{\text{부가가치}}{\text{인건비}} \times 100$	2	142.83	1.66
나. 영업수지비율	$\frac{\text{영업비용}}{\text{영업수익}} \times 100$	2	87.80	1.76

Ⅲ. 비계량지표 평가결과

지표명	평가항목	가중치	등급	득점
계		57		52.04
1. 종합경영지표	○ 중장기 발전계획 수립 및 실행	(8) 3	우	2.81
	○ 공익성 제고노력	2	우	1.88
	○ 정부시책에 대한 호응도	3	우	2.81
2. 산지개발노력도	○ 산지개발계획 수립 및 내용.	(6) 2	미	1.75
	○ 산지개발 활동실적	2	미	1.75
	○ 출하자에 대한 서비스 제공	2	우	1.88
3. 공정거래 노력도	○ 상장경매 정착 노력	(10) 3	우	2.81
	○ 정부, 개설자, 관리사무소(공사)로 부터의 시정명령 등의 사례	2	미	1.75
	○ 거래내용 공개 및 유통정보 제공 노력	2	우	1.88
	○ 판매원표 관리실태	3	우	2.81
4. 경매최저가격제시제 및 손실보전제 운영	○ 경매최저가격제시제 운영실태 및 실적	(4) 2	미	1.75
	○ 손실보전 기금적립 및 운영실태	2	우	1.88

지 표 명	평 가 항 목	가중치	등 급	득 점
5. 경매효율화 노력도	○ 우수출하주, 품질인증품, 대량출하품에 대한 우대조치	(6) 3	미	2.63
	○ 출하자에 대한 규격포장화 유도	3	양	2.44
6. 경매사 확보 및 활용	○ 경매사 전문화 노력	(2)	우	1.88
7. 대금결제능력	○ 대금결제의 신속성 및 출하자의 이익 제기	(3)	우	2.81
8. 중도매인 보증금 관리	○ 중도매인 보증금 관리실태	(2)	우	1.88
9. 하역업무 관리	○ 하역업무 효율화 노력	(3)	양	2.44
10. 시장 환경 및 시설물 관리	○ 관리구역내 청소상태	(5) 2	수	2.00
	○ 시설물의 임의 변경 및 불법 시설물의 설치 여부	2	우	1.88
	○ 차량소통 및 주차질서 확립노력	1	우	0.94
11. 평가관리	○ 자료제출의 적정성 및 신뢰도	(2)	우	1.88
12. 업무전산화	○ 업무전산화 여부 및 운영체계	(2)	수	2.00
13. 조직구성 및 운영의 적절성	○ 조직구성의 합리성 및 운영관리체계	(4)	미	3.50

IV. 평가지표별 평가결과

< 계량지표 >

1. 지표명	선도자금 운영비율	2. 평가기준	$\frac{\text{일평균 선도자금 운용액}}{\text{일평균 거래금액}} \times 100$		
3. 가중치	3	4. 평점	83.48	5. 득점	2.50
6. 추진실적	<p> $\left[\begin{array}{l} \circ \text{ 일평균 선도자금 운용액 : 226 백만원} \\ \circ \text{ 일평균 거래금액 : 110 백만원} \end{array} \right] \Rightarrow \circ \text{ 선도자금 운영비율}$ $= \frac{226 \text{ 백만원}}{110 \text{ 백만원}} \times 100 = 205\%$ </p>				

1. 지표명	출하장려금 지급 실적	2. 평가기준	$\frac{\text{출하장려금 지급액}}{\text{총거래금액}} \times 100$		
3. 가중치	3	4. 평점	79.92	5. 득점	2.40
6. 추진실적	<p> $\left[\begin{array}{l} \circ \text{ 출하장려금 지급액 : 102 백만원} \\ \circ \text{ 총거래금액 : 40,200 백만원} \end{array} \right] \Rightarrow \circ \text{ 출하장려금 지급율}$ $= \frac{102 \text{ 백만원}}{40,200 \text{ 백만원}} \times 100 = 0.25\%$ </p>				

1. 지표명	거래점유율	2. 평가기준	$\frac{\text{해당 도매시장법인 거래실적}}{\text{소속 도매시장 총거래실적}} \times 100$		
3. 가중치	5	4. 평점	89.42	5. 득점	4.47
6. 추진실적	<div style="display: flex; align-items: center;"> <div style="border-left: 1px solid black; border-right: 1px solid black; padding: 10px; margin-right: 20px;"> <p>○ 해당 도매시장법인 거래실적</p> <ul style="list-style-type: none"> - 물량 : 121,677 M/T - 금액 : 40,200백만원 <p>○ 소속 도매시장 총거래실적</p> <ul style="list-style-type: none"> - 물량 : 240,506 M/T - 금액 : 132,115 백만원 </div> <div style="margin-right: 20px;">⇒ 비율</div> <div style="border-left: 1px solid black; padding: 10px;"> <p>물량 : $\frac{121,677 \text{ M/T}}{240,506 \text{ M/T}} \times 100$ = 50.59%</p> <p>금액 : $\frac{40,200 \text{ 백만원}}{132,115 \text{ 백만원}} \times 100$ = 30.43%</p> </div> </div> <p>(점유율) : $(50.59\% \times 0.3) + (30.43\% \times 0.7) = 36.48\%$ (조정) : $36.48\% \times 3/2 = 54.72\%$</p>				

1. 지표명	상장경매율	2. 평가기준	$\frac{\text{상장경매실적}}{\text{총 거래실적}} \times 100$		
3. 가중치	12	4. 평점	98.30	5. 득점	11.80
6. 추진실적	<div style="display: flex; align-items: center;"> <div style="border-left: 1px solid black; border-right: 1px solid black; padding: 10px; margin-right: 20px;"> <p>○ 총 거래실적</p> <ul style="list-style-type: none"> - 물량 : 121,677 M/T - 금액 : 40,200 백만원 <p>○ 상장경매실적</p> <ul style="list-style-type: none"> - 물량 : 119,608 M/T - 금액 : 39,517 백만원 </div> <div style="margin-right: 20px;">⇒ 비율</div> <div style="border-left: 1px solid black; padding: 10px;"> <p>물량 : $\frac{119,608 \text{ M/T}}{121,677 \text{ M/T}} \times 100$ = 98.30%</p> <p>금액 : $\frac{39,517 \text{ 백만원}}{40,200 \text{ 백만원}} \times 100 = 98.30\%$</p> </div> </div> <p>(경매율) : $(98.30\% \times 0.3) + (98.30\% \times 0.7)$ = 98.30%</p>				

1. 지표명	경매 효율화 노력도	2. 평가기준	경매장 단위면적 당 경매실적 = $\frac{\text{경매량}}{\text{경매장 면적}}$		
3. 가중치	3	4. 평점	100	5. 득점	3.00
6. 추진실적	<p>○ 경매물량 : 119,608톤</p> <p>○ 경매금액 : 39,517백만원</p> <p>○ 경매장면적 : 3,587 m²</p> <p>⇒ ○ 실적 $[(\frac{119,608\text{톤}}{3,587\text{m}^2}) \times 0.3] +$ $[(\frac{39,517 \text{ 백만원}}{3,587 \text{ m}^2}) \times 0.7]$ $= 17.72$</p>				

1. 지표명	경매사 확보 및 활용	2. 평가기준	경매사 확보율 = $\frac{\text{실제경매사수}}{\text{일 거래량}} \times 100$		
3. 가중치	3	4. 평점	85.96	5. 득점	2.58
6. 추진실적	<p>○ 실제경매사수 : 10 명</p> <p>○ 일 거래량 : 333 M/T</p> <p>⇒ ○ 확보율 = $\frac{10 \text{ 명}}{333 \text{ M/T}} \times 100 = 3\%$</p>				

1. 지표명	교육실적	2. 평가기준	$\text{유통교육참여율} = \frac{\text{교육참석인원}}{\text{교육대상인원}} \times 100$		
3. 가중치	1	4. 평점	100	5. 득점	1.00
6. 추진실적	<div style="border: 1px solid black; padding: 10px; margin: 10px 0;"> $\left[\begin{array}{l} \circ \text{ 교육참석인원 : 10 명} \\ \circ \text{ 교육대상인원 : 10 명} \end{array} \right] \Rightarrow \circ \text{ 참여율} = \frac{10 \text{ 명}}{10 \text{ 명}} \times 100 = 100\%$ </div>				

1. 지표명	교육실적	2. 평가기준	$\text{자체 교육실적} = \frac{\text{교육이수자수}}{\text{임직원수}} \times 100$		
3. 가중치	1	4. 평점	75	5. 득점	0.75
6. 추진실적	<div style="border: 1px solid black; padding: 10px; margin: 10px 0;"> $\circ \text{ 자체교육실적} = \frac{19 \text{ 명}}{41 \text{ 명}} \times 100 = 46.34\%$ </div>				

1. 지표명	대금결제능력	2. 평가기준	$\frac{\text{유동자산}}{\text{1회전 운전자금}} \times 100$		
3. 가중치	3	4. 평점	86.16	5. 득점	2.58
6. 추진실적	<p> $\left[\begin{array}{l} \circ \text{ 유동자산 : 2,417 백만원} \\ \circ \text{ 1회전 운전자금 : 3,350 백만원} \end{array} \right] \Rightarrow \circ \text{ 확보율} = \frac{2,417 \text{백만원}}{3,350 \text{백만원}} \times 100 = 72.15\%$ </p> <p>※ 유동자산은 분기말 유동자산의 평균치 적용</p>				

1. 지표명	자본금 및 자기자본 확보수준	2. 평가기준	$\text{자본금 확보수준} = \frac{\text{자본금}}{\text{총거래금액}} \times 100$		
3. 가중치	3	4. 평점	87.38	5. 득점	2.62
6. 추진실적	<p> $\left[\begin{array}{l} \circ \text{ 자본금 : 1,000 백만원} \\ \circ \text{ 총거래금액 : 40,200 백만원} \end{array} \right] \Rightarrow \circ \text{ 비율} = \frac{1,000 \text{ 백만원}}{40,200 \text{ 백만원}} \times 100 = 2.49\%$ </p>				

1. 지표명	자본금 및 자기자본 확보수준	2. 평가기준	자기자본 비율 = $\frac{\text{자기자본}}{\text{총자본}} \times 100$		
3. 가중치	2	4. 평점	94.02	5. 득점	1.88
6. 추진실적	<p>○ 자기자본 : 1,590 백만원</p> <p>○ 총 자 본 : 2,685 백만원</p> $\Rightarrow \text{비율} = \frac{1,590 \text{ 백만원}}{2,685 \text{ 백만원}} \times 100 = 59.22\%$				

1. 지표명	비용절감노력	2. 평가기준	인건비 당 부가가치 생산성 = $\frac{\text{부가가치}}{\text{인건비}} \times 100$		
3. 가중치	2	4. 평점	82.90	5. 득점	1.66
6. 추진실적	<p>○ 부가가치 : 1,501,659천원</p> <ul style="list-style-type: none"> - 법인세차감전순이익 : 163,885 - 인건비 : 1,051,376 - 금융비용 : 19,208 - 임차료 : 201,003 - 조세공과 : 7,782 - 감가상각비 : 58,405 <p>○ 인건비 : 1,051,376천원</p> $\Rightarrow \frac{\text{부가가치 } 1,501,659\text{천원}}{\text{인건비 } 1,051,376\text{천원}} \times 100 = 142.83\%$				

1. 지표명	비용절감노력	2. 평가기준	영업수지비율 $= \frac{\text{영업비용}}{\text{영업수익}} \times 100$		
3. 가중치	2	4. 평점	88.11	5. 득점	1.76
6. 추진실적	<div style="display: flex; align-items: center; justify-content: center; gap: 20px;"> <div style="border-left: 1px solid black; border-right: 1px solid black; padding: 0 10px;"> <ul style="list-style-type: none"> ○ 영업비용 : 2,296 백만원 ○ 영업수익 : 2,615 백만원 </div> <div style="font-size: 2em;">}</div> <div> \Rightarrow 비율 = $\frac{2,296 \text{ 백만원}}{2,615 \text{ 백만원}} \times 100 = 87.80\%$ </div> </div>				

< 비계량지표 >

1. 지표명	종합경영지표	2. 평가항목	<ul style="list-style-type: none"> ○ 중장기발전계획 수립 및 실행 ○ 공익성 제고노력 ○ 정부시책에 대한 호응도 		
3. 가중치	8	4. 등급	각항목	5. 득점	7.50
6. 추진실적	<p>< 중장기발전계획 수립 및 실행 ></p> <p>1. 중장기 발전계획서 수립 내용 ('95-'97)</p> <ul style="list-style-type: none"> ○ 사업계획 (매년 15% 증가 계획) ○ 경매장 증축 계획 수립 추진 <ul style="list-style-type: none"> - 과실, 채소경매장 확보 ○ 과일부류 취급 계획 수립 시행 등 <ul style="list-style-type: none"> - 1단계 ('95) : 시장성 검토 - 2단계 ('96) : 과일부류 취급 계획 ○ 업무전산화 발전 계획 수립 (3단계) <ul style="list-style-type: none"> - 1단계 : 정산, 회계, 유통정보 제공 체계 구축 등 - 2단계 : 근태, 예산, 전자우편제도, AFFIS를 통한 시세정보제공 등 - 3단계 : ARS, 전국 NET-WORK, 전자결재 시스템, 중도매인 컴퓨터 교육 실시 후 PC 설치 의무화 등 <p>2. 추진 실적</p> <ul style="list-style-type: none"> ○ 과일부류 취급을 위한 추진노력 <ul style="list-style-type: none"> - 인원증원 : 상무이사외 3명 - 전산과 확대보강 신설 (전문가 영입으로 전산과 신설) - 과일경매장 부지 매입 : 토지 600㎡, 건물 116㎡ - 공사 기간 : '95.10 - '96.9 (대전광역시 기부채납 예정) - 시장성 검토를 통한 과일부류 취급계획 ('96.4 부터) ○ 업무전산화 추진노력 <ul style="list-style-type: none"> - 영업관리, 회계관리, 유통정보제공 체계 구축('96.초), 자동송금 서비스 실시 ○ 채소경매장, 사무실 증축 (453 백만원) <ul style="list-style-type: none"> - 규모 : 경매장 690㎡, 사무실등 322㎡ 				

< 공익성 제고노력 >

- 상장수수료 인하 시행 (7% → 6.5%)
- 임시 김장 및 마늘시장 개설 운영
 - 장소 : 도매시장 정문 옆
 - 시기 : 품목별 출하성수기
 - 효과 : 주급조절을 통한 가격안정 도모
- 유통량조사를 통한 수급안정 기여 노력
 - 내용 : 조사반 편성으로 무, 배추, 파에 대하여 도매시장 및 유사시장에 대한 유통량조사
 - 조사기간 : '95.9.22-11.22
 - 세부조사내용 : 품목별, 소비처별 조사로 대전광역시 1인당 소비량 추정
 - 활용 : 출하량의 조절에 따른 가격안정 도모

< 정부시책에 대한 호응도 >

- 규격출하유도 노력
 - 비규격출하품(무, 배추, 파)에 대한 우수출하주 지정, 장려금 우대 조치로 규격출하 유도
- 원산지 표시제 지도 노력
 - 중도매인에 대한 원산지표시 단속실시
 - 교육 실시
 - 팜프렛 제작 및 스티카 제작 배부
- 우수출하주 등록 제도 활성화 (등록건수 6건)
 - 출하장려금 우대 지원 (장려금 1.5% , 15,663 천원)
 - 선도금 지원 등
- 품질인증품에 대한 우대조치
 - 우선경매, 장려금 우대 지원
- 수집상 등록제도 정착노력
 - 공고문 게시, 안내문 발송 및 현수막 설치 (수집상 등록증 코팅등)
 - 수집상 등록 설명회 개최 : 정부시책, 표준매매 계약서 사용 설명 및 계약서 견본 배부
 - 수집상 등록자 제도권 활성화 모임 지원 등

7. 평가결과

< 중장기발전계획 수립 및 실행 >

- 법인의 기능강화를 위한 구체적이고 체계적인 중장기 발전계획의 수립,

실행이 요구 되나

- 매장 확보, 과일부류 판매전략, 업무전산화 계획이 수립되었으며
- 계획에 따른 업무전산화 완료, 시장성검토를 통한 과일부류 취급계획 수립 등의 노력이 인정되어
- "우"로 평가함

< 공익성 제고노력 >

- 상장수수료 인하를 통한 출하주 부담경감 노력,
- 무,배추등의 유통량 심층조사를 통한 수급안정 기여 노력등
- 법인의 공공성 제고 노력이 비교적 양호하다고 판단되어
- "우"로 평가함

< 정부시책에 대한 호응도 >

- 품질인증품 등에 대한 우대제 실적은 미흡하나
- 채소류 규격포장 유도를 위해 장려금 지급 우대 시행, 원산지 표시제 지도 및 수집상등록제 조기 정착 유도등
- 추진노력이 비교적 양호하여
- "우"로 평가함

1. 지표명	산지개발 노력도	2. 평가항목	<ul style="list-style-type: none"> ○ 산지개발계획 수립 및 내용 ○ 산지개발 활동실적 ○ 출하자에 대한 서비스제공 		
3. 가중치	6	4. 등급	각항목	5. 득점	5.38
6. 추진실적	<p>< 산지개발계획 수립 및 내용 ></p> <ul style="list-style-type: none"> ○ 산지개발 계획 수립 <ul style="list-style-type: none"> - 월별, 중점개발품목별, 산지별 개발지역 및 담당 경매사 지정 운영 ○ 신규출하처 개발계획 <p>< 산지개발 활동실적 ></p> <ul style="list-style-type: none"> ○ 신규출하약정 실적 : 28건 ○ 산지출하 독려를 위한 현지출장 실시 (년 34회) ○ 산지개발 활동실적 (전년 대비 물량 24.3% 증가, 금액 0.4% 감소) <ul style="list-style-type: none"> - 물량 : ('94) 97,885톤 → ('95) 121,677 - 금액 : ('94) 40,366백만원 → ('95) 40,200 <p>< 출하자에 대한 서비스 제공 ></p> <ul style="list-style-type: none"> ○ 출하상담실 운영 (3개소) <ul style="list-style-type: none"> - 상담일지 비치 및 업무추진 활용 - 야간당직자 지정 ○ 출하주 휴게실 운영 (1개소) <ul style="list-style-type: none"> - 20평, 냉난방 시설 ○ 출하용기 지원 <ul style="list-style-type: none"> - 버섯 C/T 박스 (2,110 천원) ○ 팩스 및 무선전화기 지원 <ul style="list-style-type: none"> - 팩스 3대 (순천 일신작목반외 2), 무선전화기 1대 ○ 유통정보지 제공 <ul style="list-style-type: none"> - 농수축산 신문외 4개, 기타 관련지(월간지) ○ 전화 시스템 교환 (키폰 전화기 증설) <ul style="list-style-type: none"> - 내용 : 내선 증설 (기존 16회선 → 신설 30회선 4,806 천원) - 효과 : 출하상담 활성화 등 출하자에 대한 원활한 정보서비스 제공 				

- 귀향 편의 차량 제공
 - 승합차 1대
- 출하자에 대한 출납창구 분리 운영 (중도매인의 수납창구 분리)
 - 효과 : 대금정산 신속 도모, 중도매인과의 마찰소지 미연 해소

7. 평가결과

< 산지개발계획 수립 및 내용 >

- 기본적인 산지개발 활동계획은 수립되어 있으나
- 효과적이고 탄력적인 산지활동계획으로는 다소 미흡하여
- "미"로 평가함

< 산지개발 활동실적 >

- 출하독려를 위한 산지출장, 신규출하약정 실적이 있으나
- 전반적인 산지개발 활동실적은 다소 미흡하다고 판단되어
- "미"로 평가함

< 출하자에 대한 서비스 제공 >

- 출하주에 대한 출납창구 분리, 출하주 편의를 위한 팩스지원, 출하용기 지원 등
- 출하주에 대한 서비스 제공노력이 비교적 양호하여
- "우"로 평가함

1. 지표명	공정거래 노력도	2. 평가항목	<ul style="list-style-type: none"> ○ 상장경매정착 노력 ○ 정부, 개설자, 관리사무소(공사)로부터의 시정명령등의 사례 ○ 거래내용 공개 및 유통정보 제공 노력 ○ 판매원표 관리실태 		
3. 가중치	10	4. 등급	각항목	5. 득점	9.25
6. 추진실적	<p>< 상장경매정착 노력 ></p> <ul style="list-style-type: none"> ○ 합동상장지도반 운영(주 1회 이상) <ul style="list-style-type: none"> - 관리사무소, 법인 임직원 및 중도매인 합동 ○ 경매장(채소) 증축 운영 <ul style="list-style-type: none"> - 규모 : 690 m² (대전광역시 기부채납) ○ 임시경매장 개설 운영 <ul style="list-style-type: none"> - 사유 : 매장 협소 해소 - 장소 : 도매시장 내 주차장 (13 백만원) ○ 중도매인에 대한 자체 평가실시 <ul style="list-style-type: none"> - 목적 : 상장 경매 활성화 유도 - 평가 내용 : 경매 참가현황, 거래금액, 미수금 평균잔액, 미수금입금 현황 - 결과 조치 : 우수자에 대한 표창 및 부진자에 대한 징계처분 . 우수자(7명)-해외연수계획, 부진자(5명)-영업중지 <p>< 정부, 개설자, 관리사무소(공사)로부터의 시정명령등의 사례 ></p> <ul style="list-style-type: none"> ○ 사례 없음 <p>< 거래내용 공개 및 유통정보 제공 노력 ></p> <ul style="list-style-type: none"> ○ 경매현황게시판 설치 운영 (3개소) <ul style="list-style-type: none"> - 주요품목별, 등급별 경락가격 기재 ○ 시침, 농림수산부, 기타(일간지, 농어민신문, 유통관련잡지 등) 전문지등에 가격정보 제공 ○ PC 통신을 통한 각종 유통정보 제공 계획 ('96.2 가동 예정) <ul style="list-style-type: none"> - 메일 400을 이용한 팩스 서비스 제공 - AFFIS 를 통한 농산물 시세정보 제공 				

< 판매원표 관리실태 >

○ 판매원표 관리

- 판매원표별 일련번호 사전부여 및 수불대장 관리

○ 판매원표 정정절차

- 정정사항 발생시 출하자, 경매사, 중도매인 협의후 판매이사 승인하에 판매원표 정정
- 정정대장 작성
- 정정후 관리사무소에 보고

7. 평가결과

< 상장경매정착 노력 >

- 상장지도 실시 및 상장경매 실적이 양호하여
- "우"로 평가함

< 정부, 개설자, 관리사무소(공사)로부터의 시정명령등의 사례 >

- 지적사례가 없으나 타도매시장의 사례를 감안하여
- "미"로 평가함

< 거래내용 공개 및 유통정보 제공 노력 >

- 시세정보제공을 위한 정보시스템 구축계획, 신문 및 유관기관에 대한 시세정보제공 등
- 유통정보 제공 노력이 비교적 양호하여
- "우"로 평가함

< 판매원표 관리실태 >

- 판매원표 관리 및 정정사항보고 등 비교적 체계적인 운영이 되고 있어
- "우"로 평가함

1. 지표명	경매최저가격제시제 및 손실보전제 운영	2. 평가항목	○ 경매최저가격제시제 운영실태 및 실적 ○ 손실보전 기금적립 및 운영실태		
3. 가중치	4	4. 등급	각항목	5. 득점	3.63
6. 추진실적	<p>< 경매최저가격제시제 운영실태 및 실적 ></p> <ul style="list-style-type: none"> ○ 운영 실적 : 서면제시 또는 구두 (송장 인쇄 홍보) <ul style="list-style-type: none"> - 45건 (출하주 김진춘 외 45명) - 가격이하 불락시 출하주와 협의 결정 <p>< 손실보전 기금적립 및 운영실태 ></p> <ul style="list-style-type: none"> ○ 기금 적립 실적 : 13,847 천원 <ul style="list-style-type: none"> - '94수입수수료의 0.5%를 손실보전충당금으로 설정 운영 - 시세보상 실적 : 1,955 천원 * '95 결산시 충당금 설정액 : 13,077 천원 ○ 손실보전 절차 <ul style="list-style-type: none"> - 손실보전대책위원회에서 협의 결정 구성원 : 판매이사, 경매사 등 총 5명 결정 방법 : 특별한 이유 없이 현저히 낮은가격으로 경락이 이루어질 경우 적립금의 범위내에서 적절한 수준으로 결정 				
7. 평가결과	<p>< 경매최저가격제시제 운영실태 및 실적 ></p> <ul style="list-style-type: none"> ○ 최저가격제시제에 대한 홍보 노력 및 최저가격제시제의 일부 운영사례가 있으나 ○ 주로 관행에 따른 구두제시, 운영을 하고 있어 ○ "미"로 평가함 <p>< 손실보전 기금적립 및 운영실태 ></p> <ul style="list-style-type: none"> ○ '95결산시 일정액을 손실보전금으로 확보하였으며, 손실보전이 일부 이루어졌으나 ○ 합리적인 손실보전제 운영이 요구된다고 판단되어 ○ "우"로 평가함 				

1. 지표명	경매효율화 노력도	2. 평가항목	<ul style="list-style-type: none"> ○ 우수출하주, 품질인증품, 대량출하품에 대한 우대조치 ○ 출하자에 대한 규격포장화 유도 		
3. 기준치	6	4. 등급	각항목	5. 득점	5.07

6. 추진실적

< 우수출하주, 품질인증품, 대량출하품에 대한 우대조치 >

- 우수출하주등록자에 대한 우대 조치
 - 장려금 우대 지원(1.5%) : 15,663 천원 (출하실적 1,025 백만원)
 - 선도금 우선 지원
 - 우선경매실시 및 선별 포장 유도
- 품질인증품에 대한 우대 조치
 - 실적 없음
 - 우대조치 계획
 - . 우선경매실시, 환원수수료 우대지급(2%), 선도금 우선지원 등
- 대량출하품에 대한 우대조치
 - 선도금 우선지원, 우선경매 실시, 장려금 우대 실시 등
 - . 장려금 지원 : 32 백만원 (의당작목반 등 9개소)
 - . 선도금 지원 : 333 백만원 (의당작목반 등 9개소)

< 출하자에 대한 규격포장화 유도 >

- 규격출하 유도 노력
 - 규격 및 비규격 포장 출하품의 경락가 비교 홍보로 출하자에 대해 선별포장 출하 유도
 - 경매실시전 중도매인에 대한 규격포장품 주지로 경락가 제고 유도
- 산지출장시 홍보
 - 농산물 표준 출하 규격품 우대 홍보

7. 평가결과

< 우수출하주, 품질인증품, 대량출하품에 대한 우대조치 >

- 자체적으로 출하품에 대한 우대기준을 설정, 운영하고 있으나 체계적인 운영관리가 미흡하다고 판단되어
- “미”로 평가함

< 출하자에 대한 규격포장화 유도 >

- 규격 및 비규격품에 대한 경락가의 비교홍보를 통한 홍보 노력 및
- 산지출하 독려등을 통한 규격포장 유도노력 등이 있으나
- 적극적이고 활발한 규격출하 유도노력이 미흡하다고 판단되어
- “양”으로 평가함

1. 지표명	경매사 확보 및 활용	2. 평가항목	○ 경매사 전문화 노력		
3. 가중치	2	4. 등급	우	5. 득점	1.88
6. 추진실적	<p>○ 주요 품목별 전담경매사 지정 운영 (10명)</p> <p>- 대과, 버섯, 무, 수입농산물 등 구분 경매사 전담 운영</p>				
7. 평가결과	<p>○ 소부류별로 비교적 전문화 되어 있어</p> <p>○ "우"로 평가함</p>				

1. 지표명	대금결제능력	2. 평가항목	○ 대금결제의 신속성 및 출하자의 이의 제기		
3. 가중치	3	4. 등급	우	5. 득점	2.81
6. 추진실적	<p>○ 판매대금 지급방법 : 판매후 현금지급 및 송금처리</p> <ul style="list-style-type: none"> - 출,수납 직원 조기 출근 - 데이콤 EDI를 이용한 자동 송금 시스템 운영으로 송금서비스 제공 <ul style="list-style-type: none"> . 송금지연에 따른 마찰 해소 - 대금결제 운영 실태 <ul style="list-style-type: none"> . 당일지급 92%, 경매익일 6%, 후일 지급 2% <p>○ 출하자의 이의제기 사례 없음</p>				
7. 평가결과	<p>○ 판매대금을 경매당일 지급 및 익일송금등의 대금 결제가 이루어지고 있으며</p> <p>○ 출하자에 대한 이의제기 사례가 없어</p> <p>○ "우" 로 평가함</p>				

1. 지표명	중도매인 보증금 관리	2. 평가항목	○ 중도매인 보증금 관리실태		
3. 가중치	2	4. 등급	우	5. 득점	1.88
6. 추진실적	<ul style="list-style-type: none"> ○ 보증금 및 담보현황 <ul style="list-style-type: none"> - 보증금 : 3 백만원 이상 - 담 보 : 현금, 부동산 ○ 보증금 및 담보설정 현황 <ul style="list-style-type: none"> - 총계 : 776 백만원 (보증금 381, 담보 395) ○ 개인별 현황 <ul style="list-style-type: none"> - 최고 : 33백만원 - 최저 : 13백만원 - 평균 : 6백만원 ○ 보증금 관리 <ul style="list-style-type: none"> - 금융기관 예치로 자체자금 별도 관리 실시 				
7. 평가결과	<ul style="list-style-type: none"> ○ 거래규모에 따라 보증금의 차등을 두고 ○ 별도통장으로 예치관리, 법인운영 자금과 별도관리하는 등 ○ 보증금관리가 적절하다고 판단되어 ○ "우"로 평가함 				

1. 지표명	하역업무관리	2. 평가항목	○ 하역업무 효율화 노력		
3. 가중치	3	4. 등급	양	5. 득점	2.44
6. 추진실적	<ul style="list-style-type: none"> ○ 하역장비 지원 및 보유현황 <ul style="list-style-type: none"> - 파렛트 221개 ○ 하역관리 효율화 노력 <ul style="list-style-type: none"> - 하역노조 위임관리 (32명) - 판매과 직원(5명 지원)의 출하품 접수와 경매 보조로 하역자의 하역업무 전담 및 판장관리로 하역의 신속, 효율화 유도 - 하역반에 대한 정기교육 실시 (매월 1회) <ul style="list-style-type: none"> · 친철교육, 선별요령 등 - 난방용 유류대 지원 ○ 하역료 결정체제 <ul style="list-style-type: none"> - 입주법인과 노조하역반 협의 결정 (법인협회 및 전국노조에서 결정된 하역요율 참고) 				
7. 평가결과	<ul style="list-style-type: none"> ○ 합리적인 하역료 결정을 위한 협의체제가 이루어지고 있으나 ○ 기존 하역업무에 대한 효율화 노력이 미흡하다고 판단되어 ○ "양"으로 평가함 				

1. 지표명	시장환경 및 시설물 관리	2. 평가항목	<ul style="list-style-type: none"> ○ 관리구역내 청소상태 ○ 시설물의 임의변경 및 불법시설물의 설치 여부 ○ 차량소통 및 주차질서 확립노력 		
3. 가중치	5	4. 등급	각항목	5. 득점	4.82
6. 추진실적	<p>< 관리구역내 청소상태 ></p> <ul style="list-style-type: none"> ○ 쓰레기처리 전문업체와 용역 체결 운영 ○ 청소원을 직원으로 고용 운영 ○ 도매시장 청결유지를 위한 방역용역업체와 계약체결 운영 ○ 개설자 평가 : 수 <p>< 시설물의 임의변경 및 불법시설물의 설치 여부 ></p> <ul style="list-style-type: none"> ○ 시설물의 임의변경 및 불법시설물의 설치 없음 ○ 개설자 평가 : 수 <p>< 차량소통 및 주차질서 확립노력 ></p> <ul style="list-style-type: none"> ○ 차량소통 및 주차질서 합동지도반 편성운영 ○ 개설자 평가 : 우 				
7. 평가결과	<p>< 관리구역내 청소상태 ></p> <ul style="list-style-type: none"> ○ 대전시 평가를 적용하여 ○ "수"로 평가함 <p>< 시설물의 임의변경 및 불법시설물의 설치 여부 ></p> <ul style="list-style-type: none"> ○ 대전시 평가를 감안하여 ○ "우"로 평가함 <p>< 차량소통 및 주차질서 확립노력 ></p> <ul style="list-style-type: none"> ○ 대전시 평가를 적용하여 ○ "우"로 평가함 				

1. 지표명	평가관리	2. 평가항목	○ 자료제출의 적정성 및 신뢰도		
3. 가중치	2	4. 등급	우	5. 득점	1.88
6. 추진실적	<ul style="list-style-type: none"> ○ 제출자료 신뢰도 : 보통 ○ 자료제출 적절성 : 양호 ○ 평가업무 관리 : 양호 				
7. 평가결과	<ul style="list-style-type: none"> ○ 제출자료의 신뢰도가 비교적 무난하고 ○ 자료제출의 적절성 및 평가업무관리가 비교적 양호하게 수행되어 ○ "우"로 평가함 				

1. 지표명	업무전산화	2. 평가항목	○ 업무전산화 여부 및 운영체계		
3. 가중치	2	4. 등급	수	5. 득점	2.00
6. 추진실적	<ul style="list-style-type: none"> ○ 업무전산화 : 판매, 회계 관리 업무 전산화 실시 <ul style="list-style-type: none"> - 정상업무 : 입입관리, 중도매입관리, 출하주관리, 품목관리 - 회계관리 : 일계표, 분개장, 총계정원장, 손익계산서, 대차대조표 등 - 급여관리 : 프로그램 개발 완료('96.1부터 실시 예정) ○ 단계별 업무전산화 계획 수립시행 (3단계) <ul style="list-style-type: none"> - 1단계 : 정산, 회계관리, 급여관리 및 신속한 유통정보 시스템 구축 - 2단계 : 근태, 예산, EDI 및 E-MAIL 운영 및 AFFIS 운영을 통한 신속한 유통정보 및 시세 제공 - 3단계 : 전자 우편 결재 시스템, ARS 시스템 운영 등 ○ 전산요원 신규 채용 : 2명 ○ 장비 보유 현황 <ul style="list-style-type: none"> - PC 11대, 모니터 13대, 프린터 9대 ○ 펌뱅킹 시스템(자동송금 실시) 도입 운영(국민은행) 				
7. 평가결과	<ul style="list-style-type: none"> ○ 출하주 송금처리 업무의 개선운영, ○ 단계별 업무전산화 계획에 따른 업무추진 및 ○ 영업관리 및 재무회계관리 업무의 전산화를 통한 업무효율화 제고노력이 양호하여 ○ "수"로 평가함 				

1. 지표명	조직구성 및 운영의 적절성	2. 평가항목	○ 조직구성의 합리성 및 운영관리 체계		
3. 가중치	4	4. 등급	미	5. 득점	3.50

6. 추진실적

○ 조직도

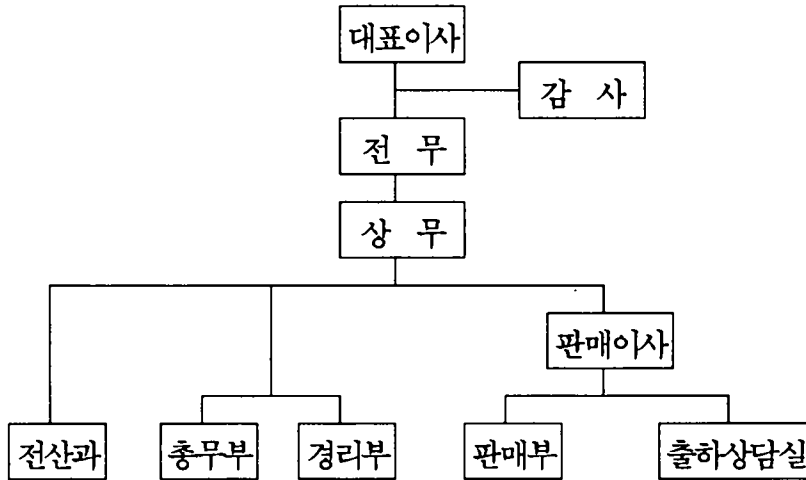

○ 인원현황

구분	계	임원	부장	차장	과장	기타
인원	41	5	3	-	1	32

7. 평가결과

- 분야별 전담조직을 구성하여 운영하고 있으나
- 조직규모 대비 중간관리층의 미흡에 따른 비효율성이 내재되어 있어
- "미"로 평가함

여 백

수 원 청 과

여 백

수원청과

I. 평가결과 요약

1. 종합득점

구 분	가 중 치	득 점	총 합 평 가
계량지표	43	38.24	보 통
비계량지표	57	49.42	
계	100	87.66	

2. 평가부문별 득점현황

평 가 부 문	가 중 치	득 점
계	100	87.66
1. 종합경영관리	8	7.01
2. 산지개발 및 집하노력	17	14.87
3. 공정거래노력	35	30.86
4. 업무수행능력	25	21.97
5. 경영합리화	15	12.95

3. 총 평

【우수한 부문】

- 체계적인 산지개발계획 수립 운영
- 상장경매 정착 노력
- 전산화를 통한 업무효율화 노력

【개선을 요하는 부문】

- 엽.근채류 상장경매 정착 유도
- 도매시장내 경매질서 확립
- 거래내용 공개 및 유통정보제공 노력 강화
- 최저가격제시제 및 손실보전제 운영의 체계화
- 규격포장화 유도 등 경매효율화 노력
- 하역업무 효율화 노력
- 시장환경 및 주차질서확립 노력
- 자기자본비율 증대 노력

II. 계량지표 평가결과

지 표 명	산 식	기중치	실적	득점
계		43	(%)	38.24
1. 선도자금 운영비율	$\frac{\text{일평균 선도자금 운용액}}{\text{일평균 거래금액}} \times 100$	3	288	2.55
2. 출하장려금 지급 실적	$\frac{\text{출하장려금 지급액}}{\text{총거래 금액}} \times 100$	3	0.52	2.57
3. 거래점유율	$\frac{\text{해당 도매시장법인 거래실적}}{\text{소속 도매시장 총거래실적}} \times 100$	5	49.56	4.37
4. 상장경매율	$\frac{\text{상장경매실적}}{\text{총 거래실적}} \times 100$	12	95.60	11.47
5. 경매효율화 노력도 ○경매장 단위면적 당 경매실적	$\frac{\text{경매량}}{\text{경매장 면적}}$	3	9.77	2.62
6. 경매사확보 및 활용 ○경매사 확보율	$\frac{\text{실제 경매사 수}}{\text{일 거래량}} \times 100$	3	5.56	2.77
7. 교육실적 가. 유통교육 참여율	$\frac{\text{교육참석 인원}}{\text{교육대상 인원}} \times 100$	1	100	1.00

지 표 명	산 식	가중치	실적	득점
나. 자체교육실적	$\frac{\text{교육이수자수}}{\text{임직원수}} \times 100$	1	10.53	0.75
8. 대금결제능력	$\frac{\text{유동자산}}{\text{1회전 운전자금}} \times 100$	3	69.67	2.57
9. 자본금 및 자기 자본 확보수준				
가. 자본금 확보 수준	$\frac{\text{자본금}}{\text{총거래금액}} \times 100$	3	0.73	2.51
나. 자기자본비율	$\frac{\text{자기자본}}{\text{총자본}} \times 100$	2	22.24	1.62
10. 비용절감노력				
가. 인건비당 부가가치생산성	$\frac{\text{부가가치}}{\text{인건비}} \times 100$	2	164.47	1.70
나. 영업수지비율	$\frac{\text{영업비용}}{\text{영업수익}} \times 100$	2	90.65	1.74

Ⅲ. 비계량지표 평가결과

지표명	평가항목	가중치	등급	득점
계		57		49.42
1. 종합경영지표	<ul style="list-style-type: none"> ○ 중장기 발전계획 수립 및 실행 ○ 공익성 제고노력 ○ 정부시책에 대한 호응도 	(8) 3 2 3	미 미 미	2.63 1.75 2.63
2. 산지개발노력도	<ul style="list-style-type: none"> ○ 산지개발계획 수립 및 내용 ○ 산지개발 활동실적 ○ 출하자에 대한 서비스 제공 	(6) 2 2 2	우 미 미	1.88 1.75 1.75
3. 공정거래 노력도	<ul style="list-style-type: none"> ○ 상장경매 정착 노력 ○ 정부, 개설자, 관리사무소(공사)로부터의 시정명령 등의 사례 ○ 거래내용 공개 및 유통정보 제공 노력 ○ 판매원표 관리실태 	(10) 3 2 2 3	미 가 양 양	2.63 1.50 1.63 2.44
4. 경매최저가격제시제 및 손실보전제 운영	<ul style="list-style-type: none"> ○ 경매최저가격제시제 운영실태 및 실적 ○ 손실보전 기금적립 및 운영실태 	(4) 2 2	미 미	1.75 1.75

지표명	평가항목	가중치	등급	득점
5. 경매효율화 노력도	○ 우수출하주, 품질인증품, 대량출하품에 대한 우대조치	(6) 3	미	2.63
	○ 출하자에 대한 규격포장화 유도	3	양	2.44
6. 경매사 확보 및 활용	○ 경매사 전문화 노력	(2)	미	1.75
7. 대금결제능력	○ 대금결제의 신속성 및 출하자의 이익의 제기	(3)	우	2.81
8. 중도매인 보증금 관리	○ 중도매인 보증금 관리실태	(2)	미	1.75
9. 하역업무 관리	○ 하역업무 효율화 노력	(3)	양	2.44
10. 시장 환경 및 시설물 관리	○ 관리구역내 청소상태	(5) 2	미	1.75
	○ 시설물의 임의 변경 및 불법 시설물의 설치 여부	2	미	1.75
	○ 차량소통 및 주차질서 확립노력	1	미	0.88
11. 평가관리	○ 자료제출의 적정성 및 신뢰도	(2)	미	1.75
12. 업무전산화	○ 업무전산화 여부 및 운영체계	(2)	우	1.88
13. 조직구성 및 운영의 적절성	○ 조직구성의 합리성 및 운영관리체계	(4)	미	3.50

IV. 평가지표별 평가결과

< 계량지표 >

1. 지표명	선도자금 운영비율	2. 평가기준	$\frac{\text{일평균 선도자금 운용액}}{\text{일평균 거래금액}} \times 100$		
3. 가중치	3	4. 평점	84.91	5. 득점	2.55
6. 추진실적	<p> $\left[\begin{array}{l} \circ \text{ 일평균 선도자금 운용액 : 216 백만원} \\ \circ \text{ 일평균 거래금액 : 75 백만원} \end{array} \right] \Rightarrow \circ \text{ 선도자금 운영비율}$ $= \frac{216 \text{ 백만원}}{75 \text{ 백만원}} \times 100 = 288\%$ </p>				

1. 지표명	출하장려금 지급 실적	2. 평가기준	$\frac{\text{출하장려금 지급액}}{\text{총거래금액}} \times 100$		
3. 가중치	3	4. 평점	85.62	5. 득점	2.57
6. 추진실적	<p> $\left[\begin{array}{l} \circ \text{ 출하장려금 지급액 : 142 백만원} \\ \circ \text{ 총거래금액 : 27,537 백만원} \end{array} \right] \Rightarrow \circ \text{ 출하장려금 지급율}$ $= \frac{142 \text{ 백만원}}{27,537 \text{ 백만원}} \times 100 = 0.52\%$ </p>				

1. 지표명	거래점유율	2. 평가기준	$\frac{\text{해당 도매시장법인 거래실적}}{\text{소속 도매시장 총거래실적}} \times 100$		
3. 가중치	5	4. 평점	87.32	5. 득점	4.37
6. 추진실적	<div style="display: flex; align-items: center;"> <div style="border-left: 1px solid black; border-right: 1px solid black; padding: 5px; margin-right: 10px;"> <ul style="list-style-type: none"> ○ 해당 도매시장법인 거래실적 - 물량 : 32,907 M/T - 금액 : 27,537 백만원 ○ 소속 도매시장 총거래실적 - 물량 : 100,255 M/T - 금액 : 83,108 백만원 </div> <div style="margin-right: 10px;">⇒ ○ 비율</div> <div style="border-left: 1px solid black; border-right: 1px solid black; padding: 5px;"> <ul style="list-style-type: none"> 물량 : $\frac{32,907 \text{ M/T}}{100,255 \text{ M/T}} \times 100$ = 32.82% 금액 : $\frac{27,537 \text{ 백만원}}{83,108 \text{ 백만원}} \times 100$ = 33.13% </div> </div> <p style="margin-top: 10px;">(점유율) : $(32.82\% \times 0.3) + (33.13\% \times 0.7) = 33.04\%$ (조정) : $33.04\% \times 3/2 = 49.56\%$</p>				

1. 지표명	상장경매율	2. 평가기준	$\frac{\text{상장경매실적}}{\text{총 거래실적}} \times 100$		
3. 가중치	12	4. 평점	95.60	5. 득점	11.47
6. 추진실적	<div style="display: flex; align-items: center;"> <div style="border-left: 1px solid black; border-right: 1px solid black; padding: 5px; margin-right: 10px;"> <ul style="list-style-type: none"> ○ 총 거래실적 - 물량 : 32,907 M/T - 금액 : 27,537 백만원 ○ 상장경매실적 - 물량 : 31,459 M/T - 금액 : 26,325 백만원 </div> <div style="margin-right: 10px;">⇒ 비율</div> <div style="border-left: 1px solid black; border-right: 1px solid black; padding: 5px;"> <ul style="list-style-type: none"> 물량 : $\frac{31,459 \text{ M/T}}{32,907 \text{ M/T}} \times 100$ = 95.60% 금액 : $\frac{26,325 \text{ 백만원}}{27,537 \text{ 백만원}} \times 100 = 95.60\%$ </div> </div> <p style="margin-top: 10px;">(경매율) : $(95.60\% \times 0.3) + (95.60\% \times 0.7)$ = 95.60%</p>				

1. 지표명	경매 효율화 노력도	2. 평가기준	경매장 단위면적 당 경매실적 = $\frac{\text{경매량}}{\text{경매장 면적}}$		
3. 가중치	3	4. 평점	87.17	5. 득점	2.62
6. 추진실적					
<ul style="list-style-type: none"> ○ 경매물량 : 31,459 톤 ○ 경매금액 : 26,325 백만원 ○ 경매장면적 : 2,853 m² $\Rightarrow \text{실적} \left[\left(\frac{31,459\text{톤}}{2,853\text{m}^2} \right) \times 0.3 \right] + \left[\left(\frac{26,325\text{백만원}}{2,853 \text{ m}^2} \right) \times 0.7 \right] = 9.77$					

1. 지표명	경매사 확보 및 활용	2. 평가기준	경매사 확보율 = $\frac{\text{실제경매사수}}{\text{일 거래량}} \times 100$		
3. 가중치	3	4. 평점	92.23	5. 득점	2.77
6. 추진실적					
<ul style="list-style-type: none"> ○ 실제경매사수 : 5 명 ○ 일 거래량 : 90 M/T $\Rightarrow \text{확보율} = \frac{5 \text{ 명}}{90 \text{ M/T}} \times 100 = 5.56\%$					

1. 지표명	교육실적	2. 평가기준	$\text{유통교육참여율} = \frac{\text{교육참석인원}}{\text{교육대상인원}} \times 100$		
3. 가중치	1	4. 평점	100	5. 득점	1.00
6. 추진실적	<p> $\left[\begin{array}{l} \circ \text{ 교육참석인원 : 6명} \\ \circ \text{ 교육대상인원 : 6명} \end{array} \right] \Rightarrow \circ \text{ 참여율} = \frac{6 \text{명}}{6 \text{명}} \times 100 = 100\%$ </p>				

1. 지표명	교육실적	2. 평가기준	$\text{자체 교육실적} = \frac{\text{교육이수자수}}{\text{임직원수}} \times 100$		
3. 가중치	1	4. 평점	75	5. 득점	0.75
6. 추진실적	<p> $\circ \text{ 자체교육실적} = \frac{2 \text{명}}{19 \text{명}} \times 100 = 10.53\%$ </p>				

1. 지표명	대금결제능력	2. 평가기준	$\frac{\text{유동자산}}{\text{1회전 운전자금}} \times 100$		
3. 가중치	3	4. 평점	85.76	5. 득점	2.57
6. 추진실적	<p> $\left[\begin{array}{l} \circ \text{ 유동자산 : 1,599 백만원} \\ \circ \text{ 1회전 운전자금 : 2,295 백만원} \end{array} \right] \Rightarrow \circ \text{ 확보율} = \frac{1,599 \text{백만원}}{2,295 \text{백만원}} \times 100 = 69.67\%$ </p> <p>※ 유동자산은 분기말 유동자산의 평균치 적용</p>				

1. 지표명	자본금 및 자기자본 확보수준	2. 평가기준	$\text{자본금 확보수준} = \frac{\text{자본금}}{\text{총거래금액}} \times 100$		
3. 가중치	3	4. 평점	83.55	5. 득점	2.51
6. 추진실적	<p> $\left[\begin{array}{l} \circ \text{ 자본금 : 200 백만원} \\ \circ \text{ 총거래금액 : 27,537 백만원} \end{array} \right] \Rightarrow \circ \text{ 비율} = \frac{200 \text{ 백만원}}{27,537 \text{ 백만원}} \times 100 = 0.73\%$ </p>				

1. 지표명	자본금 및 자기자본 확보수준	2. 평가기준	자기자본 비율 = $\frac{\text{자기자본}}{\text{총자본}} \times 100$		
3. 가중치	2	4. 평점	80.89	5. 득점	1.62
6. 추진실적	<p>○ 자기자본 : 381 백만원</p> <p>○ 총 자 본 : 1,713 백만원</p> $\Rightarrow \text{비율} = \frac{381 \text{ 백만원}}{1,713 \text{ 백만원}} \times 100 = 22.24\%$				

1. 지표명	비용절감노력	2. 평가기준	인건비 당 부가가치 생산성 = $\frac{\text{부가가치}}{\text{인건비}} \times 100$		
3. 가중치	2	4. 평점	85.07	5. 득점	1.70
6. 추진실적	<p>○ 부가가치 : 936,052천원</p> <p>- 법인세차감전순이익 : 113,113 - 임차료 : 139,301</p> <p>- 인건비 : 569,145 - 조세공과 : 4,355</p> <p>- 금융비용 : 49,427 - 감가상각비 : 60,711</p> <p>○ 인건비 : 569,145천원</p> $\Rightarrow \frac{\text{부가가치 } 936,052\text{천원}}{\text{인건비 } 569,145\text{천원}} \times 100 = 164.47\%$				

1. 지표명	비용절감노력	2. 평가기준	영업수지비율 $= \frac{\text{영업비용}}{\text{영업수익}} \times 100$		
3. 가중치	2	4. 평점	86.78	5. 득점	1.74
6. 추진실적	<div style="display: flex; align-items: center; justify-content: center;"> <div style="display: flex; flex-direction: column; align-items: center; gap: 10px;"> <ul style="list-style-type: none"> ○ 영업비용 : 1,522 백만원 ○ 영업수익 : 1,679 백만원 </div> <div style="margin: 0 20px;">] ⇒ ○ 비율 =</div> <div style="display: flex; align-items: center;"> $\frac{1,522 \text{ 백만원}}{1,679 \text{ 백만원}} \times 100 = 90.65\%$ </div> </div>				

< 비계량지표 >

1. 지표명	종합경영지표	2. 평가항목	<ul style="list-style-type: none"> ○ 중장기발전계획 수립 및 실행 ○ 공익성 제고노력 ○ 정부시책에 대한 호응도 		
3. 가중치	8	4. 등급	각항목	5. 득점	7.01

6. 추진실적					
---------	--	--	--	--	--

< 중장기발전계획 수립 및 실행 >

1. 중장기계획 수립내용 ('95 - '99)

- 냉동콘테이너 설치계획('96이후)
- 자본금 증자 ('95 : 50백만원)
- 전산시스템 개발계획
 - 판매정산업무 전산체계화, 하드웨어 추가확보
- 손실보전기금 적립계획 ('95 : 12,500천원)
 - 당기순이익의 5%씩 적립
- 년도별, 품목별 거래목표 수립

2. '95 추진실적

- H/W , S/W 확장(34백만원)
 - 영업관리, 재무회계관리, 인사.급여관리 프로그램 보완
- 전산 전문프로그래머 총원 (1명)
- 손실보전기금 적립
 - '95결산시 5,000천원 적립

< 공익성 제고노력 >

- 공정거래확립을 위한 중도매인 소매금지 교육 및 마진인하 유도
- 중도매인 세무교육(세무사 초청 2회)
 - 소득세 신고, 가장 요령 등
- 경매장 투명서터 설치공사 (6백만원)

- 소비자 고발접수 해결 (5건)
- 딸기, 상추, 참외 등 부패품 교환조치

< 정부시책에 대한 호응도 >

- 수입농산물 원산지표시제 지도
- 원산지, 품명, 가격기재 지도
- 규격포장화 유도
- 우선경매 실시, 출하장려금 우대(2%)
- 팜플렛 제작홍보, 현수막 설치
- 수집상등록제 정착 노력
- 등록 안내문 및 송장 배부 (10,000매)
- 품질인증품 우대조치
- 우선경매 실시, 출하장려금 2% 지급

7. 평가결과

< 중장기발전계획 수립 및 실행 >

- 도매시장 환경변화에 따른 체계적인 중장기발전계획 수립, 운영이 요구되나
- 자본금 증자, 업무전산화, 손실보전제 운영 등 분야별로 계획이 수립되었고
- 계획에 따른 업무전산화 추진, 손실보전기금의 적립 등의 추진실적을 감안하여
- "미"로 평가함

< 공익성 제고노력 >

- 소비자보호를 위한 공정거래 유도 및 중도매인 세무지도 노력이 있어
- "미"로 평가함

< 정부시책에 대한 호응도 >

- 품질인증품에 대한 출하장려금 우대, 수집상등록제 조기정착을 위한 제반 노력은 있으나
- 적극적인 추진노력이 부족하여
- "미"로 평가함

1. 지표명	산지개발 노력도	2. 평가항목	○ 산지개발계획 수립 및 내용 ○ 산지개발 활동실적 ○ 출하자에 대한 서비스제공		
3. 가중치	6	4. 등급	각항목	5. 득점	5.38

6. 추진실적

< 산지개발계획 수립 및 내용 >

- 연간 월별, 품목별, 지역별 출하계획 수립
- 주요품목의 산지개발 세부계획 수립
 - 시기, 출하자(단협)
- 전략품목(감귤) 산지개발계획 수립
 - '94출하현황 분석
 - 지역별 주요생산 농협, 작목반 출장계획에 출하유치계획
 - 기존출하처, 신규출하처 개발계획 및 확보물량
- 분기별 거래실적 평가
 - 전년대비 비교분석, 대책
- 산지선도금 분기별 지급계획 수립
 - 지급 및 회수실적 분석

< 산지개발 활동실적 >

- 출하독려 및 협의를 위한 출장 (50회)
 - 출장결과 평가회의 및 조치시행
- 산지집하위원 위촉운영(4명)
 - 목포, 영주, 제주, 논산 각지역별 1인씩
 - 현지인 위촉
- 산지활동으로 인한 성과
 - 전년대비 물량 11% , 금액 6% 각각 증가

· 물량 : ('94) 29,540톤 → ('95) 32,907
 · 금액 : ('94) 25,906백만원 → ('95) 27,537

< 출하자에 대한 서비스 제공 >

- 출하상당실 운영 (1개소)
 - 출하상당일지 작성후 출하지도 및 선도금지급 등에 활용
- 출하주 대기실 운영 (2개소)
- 딸기 박스용 스티커 제작 배부 (35,000매)
- 딸기 용기구입 배포 (3,000개)
- 출하우수자에 대한 포상실시 (4명)
- 무상운송차량 지원 (2대) : 5톤, 2.5톤
 - 우수출하처 및 대량출하처 운송
- 채소경매장 천막 및 보온덮개 설치
 - 냉해로 인한 상품보호

7. 평가결과

< 산지개발계획 수립 및 내용 >

- 연간 산지개발계획을 바탕으로 분기별 자체평가, 그 결과의 차후 계획수립에 반영 및
- 주요 품목에 대한 집하활동 계획을 수립하는 등
- 비교적 체계적인 산지개발계획을 수립, 운영한다고 판단되어
- "우"로 평가함

< 산지개발 활동실적 >

- 산지집하위원 위촉운영, 출하유치를 위한 산지출장 등의 노력은 있으나
- 전반적인 산지개발활동 실적은 다소 미흡하다고 판단되어
- "미"로 평가함

< 출하자에 대한 서비스 제공 >

- 출하용기 제공 및 무상운송차량 운영이외 기타 추진실적이 미흡하여
- "미"로 평가함

1. 지표명	공정거래 노력도	2. 평가항목	<ul style="list-style-type: none"> ○ 상장경매정착 노력 ○ 정부, 개설자, 관리사무소(공사)로부터의 시정명령등의 사례 ○ 거래내용 공개 및 유통정보 제공 노력 ○ 판매원표 관리실태 		
3. 가중치	10	4. 등급	각항목	5. 득점	8.20

6. 추진실적	<p>< 상장경매 정착노력 ></p> <ul style="list-style-type: none"> ○ 중도매인 경매 참여 촉구 계도 <ul style="list-style-type: none"> - 대상 : 판매실적 및 경매 참여율 부진자 ○ 자체 상장지도반 운영 (2명) <ul style="list-style-type: none"> - 상장지도 근무일지 작성 ○ 상장경매제 정착 활성화방안 수립 <ul style="list-style-type: none"> - 집하 및 분산기능 강화 - 경매효율화방안 - 문제점 해결 및 조치노력 - 유통정보 서비스강화 계획 ○ 중도매인에 대한 상장경매교육(4회) <ul style="list-style-type: none"> - 교육내용 : 상장경매 필요성 및 농안법 관련조항 ○ 표준송장 샘플제작후 홍보배부(500여 출하처) ○ 무,배추 상장경매 2회/일 실시(비수기) <ul style="list-style-type: none"> - 중도매인 수집판매 방지 ○ 개인위탁상 출하지방문 상장경매 잇점 홍보 및 출하유도 <ul style="list-style-type: none"> - 삼례 이광욱 외 20명 - 논산 빈야작목회, 상남 인산작목회 등 <p>< 정부, 개설자, 관리사무소(공사)로부터의 시정명령등의 사례 ></p> <ul style="list-style-type: none"> ○ 중도매인 타지역 물품반입 판매로 인한 관리소홀 (2회) ○ 경락가격 게시판 관리소홀로 인한 시정명령 (1회) ○ 경매사의 경락가격 및 낙찰자 미호창으로 인한 시정명령 (2회) ○ 판매원표 기재누락으로 인한 시정명령 (1회) 				
---------	--	--	--	--	--

< 거래내용 공개 및 유통정보 제공 노력 >

- 경매현황 게시판 운영 (1개소)
 - 주요 품목별, 등급별 경락가격
- 정산서 및 경락가격 통보 (팩스 및 담당경매사가 전화)
- 일일시세표 비치
 - 품목별, 등급별 시세표
 - 출하주방문 및 전화상담시 활용
- 출하상담실에 경락일지 비치
- 전광판 설치계획('96이후 추진)
 - 시세정보 및 경매관련 정보제공
 - 전자경매 대비 모니터로 활용

< 판매원표 관리실태 >

- 판매원표 관리
 - 2부 작성관리
 - 일련번호 미부여
- 판매원표 정정
 - 재경매 및 물건에 하자 발생시 출하주 협의후 정정
 - 정정사항에 대한 관리사무소 사후 승인

7. 평가결과

< 상장경매 정착노력 >

- 자체 상장지도반 운영 및 중도매인 경매참여 촉구 제도,
- 상장경매제 정착 활성화 방안 수립, 개인위탁상 출하지역 방문으로 상장경매
잇점 홍보 등 다양한 노력은 인정되나
- 채소류 상장경매에 대한 근본적인 개선대책이 요구된다고 판단되어
- "미"로 평가함

< 정부, 개설자, 관리사무소(공사)로부터의 시정명령등의 사례 >

- 거래질서 확립과 관련한 시정명령 사례가 다수 있어
- "가"로 평가함

< 거래내용 공개 및 유통정보 제공 노력 >

- 경매현황게시판 운영 및 시세표 작성 비치 등의 유통정보제공 노력이 있으나
- 경매현황판 관리소홀에 대한 지적사례가 있어
- "양"으로 평가함

< 판매원표 관리실태 >

- 판매원표 정정사항에 대한 사후보고는 이루어지고 있으나
- 체계적인 판매원표 관리가 요구된다고 판단되어
- "양"으로 평가함

1. 지표명	경매최저가격제시제 및 손실보전제 운영	2. 평가항목	<ul style="list-style-type: none"> ○ 경매최저가격제시제 운영실태 및 실적 ○ 손실보전 기금적립 및 운영실태 		
3. 가중치	4	4. 등급	각항목	5. 득점	3.50
6. 추진실적	<p>< 경매최저가격제시제 운영실태 및 실적 ></p> <ul style="list-style-type: none"> ○ 경매최저가격제시제 운영계획 수립 <ul style="list-style-type: none"> - 제도정착계획, 운영방향, 유찰시 처리, 보상방법 등 ○ 송장제도와 연계하여 최저가격 기록유도(연락처 명기) ○ 출하자가 송장에 표시 또는 구두로 최저가격제시제 일부 시행 <p>< 손실보전 기금적립 및 운영실태 ></p> <ul style="list-style-type: none"> ○ 손실보전기금 적립계획 수립('95 - '99) <ul style="list-style-type: none"> - 매년 당기순이익의 5%씩 적립 ○ '95 결산시 손실보전금 적립 : 5,000천원 * 판매손실보전 : 3,370천원 				
7. 평가결과	<p>< 경매최저가격제시제 운영실태 및 실적 ></p> <ul style="list-style-type: none"> ○ 최저가격제시제에 대한 홍보 노력은 있으나 ○ 관행에 따른 구두제시, 운영을 하고 있어 ○ "미"로 평가함 <p>< 손실보전 기금적립 및 운영실태 ></p> <ul style="list-style-type: none"> ○ '95 결산시 일정액을 손실보전자금으로 확보하였으며, 손실보전이 일부 이루어 졌으나 ○ 그동안 관행적인 운영을 감안하여 ○ "미"로 평가함 				

1. 지표명	경매효율화 노력도	2. 평가항목	<ul style="list-style-type: none"> ○ 우수출하주, 품질인증품, 대량출하품에 대한 우대조치 ○ 출하자에 대한 규격포장화 유도 		
3. 가중치	6	4. 등급	각항목	5. 득점	5.07
6. 추진실적	<p>< 우수출하주, 품질인증품, 대량출하품에 대한 우대조치 ></p> <ul style="list-style-type: none"> ○ 품질인증품에 대한 우대사항 <ul style="list-style-type: none"> - 판매원표에 별도표기후 우선경매 실시 - 출하장려금 우대 (2%), 선도금 우선지원 - 출하실적 : 4,000만원 - 장려금 지급액 : 80만원 <p>< 출하자에 대한 규격포장화 유도 ></p> <ul style="list-style-type: none"> ○ 산지출장시 규격포장, 선별요령, 계통출하시 잇점 홍보전단 배포 ○ 규격출하품 우대 <ul style="list-style-type: none"> - 규격,비규격 포장품 구분진열 ○ 규격포장 부진품목에 대한 규격포장 출하유도 <ul style="list-style-type: none"> - 규격과 비규격 출하품 시세차이 설명 - 불량출하품 경매후 우수규격 출하품과 비교 현장지도 ○ 규격포장 유도를 위한 경매장내 현수막 부착 				
7. 평가결과	<p>< 우수출하주, 품질인증품, 대량출하품에 대한 우대조치 ></p> <ul style="list-style-type: none"> ○ 품질인증품 우대조치 노력이 있으나 체계적인 운영관리가 미흡하다고 판단되어 ○ "미"로 평가함 <p>< 출하자에 대한 규격포장화 유도 ></p> <ul style="list-style-type: none"> ○ 홍보전단 배포 및 경매후 규격,비규격품과의 현장비교 이외의 추진노력이 미흡하여 ○ "양"으로 평가함 				

1. 지표명	경매사 확보 및 활용	2. 평가항목	○ 경매사 전문화 노력		
3. 가중치	2	4. 등급	미	5. 득점	1.75
6. 추진실적	<p>○ 부류별 구분운영 - 과일 : 3명, 채소 : 2명</p>				
7. 평가결과	<p>○ 부류별로 구분 운용되나, 소부류별 혹은 품목별로 전문화가 미진하여 ○ "미"로 평가함</p>				

1. 지표명	대금결제능력	2. 평가항목	○ 대금결제의 신속성 및 출하자의 이의 제기		
3. 가중치	3	4. 등급	우	5. 득점	2.81
6. 추진실적	<ul style="list-style-type: none"> ○ 대금결제운영실태 <ul style="list-style-type: none"> - 경매당일 : 30% - 경매익일 : 60% - 후일(3일이내) 지급 : 10%미만 ○ 출하자의 이의제기 사례 없음 				
7. 평가결과	<ul style="list-style-type: none"> ○ 판매대금은 경매당일 지급 및 익일송금 등 대금결제가 원활히 이루어지고 있으며 ○ 출하자의 이의제기 사례가 없어 ○ "우"로 평가함 				

1. 지표명	중도매인 보증금 관리	2. 평가항목	○ 중도매인 보증금 관리실태		
3. 가중치	2	4. 등급	미	5. 득점	1.75
6. 추진실적	<ul style="list-style-type: none"> ○ 보증금 및 담보현황 <ul style="list-style-type: none"> - 보증금 : 500 만원 이상 - 담 보 료 : 현금, 부동산 ○ 보증금 및 담보설정 현황 <ul style="list-style-type: none"> - 총 계 : 693 백만원 (현금 235, 부동산 458) ○ 개인별 현황 <ul style="list-style-type: none"> - 최 고 : 70 백만원 - 최 저 : 5 백만원 - 평 균 : 16 백만원 ○ 보증금 관리 <ul style="list-style-type: none"> - 법인 운영자금과 혼용사용 				
7. 평가결과	<ul style="list-style-type: none"> ○ 거래규모에 따라 보증금의 차등을 두는 것은 합리적이거나 ○ 법인운영자금과 혼합관리하는 것은 부적절하여 ○ "미"로 평가함 				

1. 지표명	하역업무관리	2. 평가항목	○ 하역업무 효율화 노력		
3. 가중치	3	4. 등급	양	5. 득점	2.44
6. 추진실적	<p>○ 하역관리</p> <ul style="list-style-type: none"> - 항운노조 위임관리 - 하역반원 (22명) - 하역노조원에 대한 포상실시 (2명) - 하역반원 교육실시 : 상품취급요령, 등급선별 등 <p>○ 하역료 결정</p> <ul style="list-style-type: none"> - 법인과 하역반 협의 결정 - 서울, 인천, 안양지역 하역료 비교, 평균치 산출 <p>○ 하역반 장비보유 및 지원현황</p> <ul style="list-style-type: none"> - 보온덮개, 비닐, 저울, 수박반침대 등 <p>○ 하역업무 효율화를 위한 추진계획('95 - '97)</p> <ul style="list-style-type: none"> - 하역장비 지원계획 - 하역료 결정개선 및 절감계획 - 하역인원 일부를 직원화 				
7. 평가결과	<p>○ 하역반과 협의하여 하역료를 결정하고, 하역업무 효율화를 위한 중장기 계획을 수립, 운영하고 있으나</p> <p>○ 하역업무 효율화를 위한 보다 적극적인 노력이 미흡하여</p> <p>○ "양"으로 평가함</p>				

1. 지표명	시장환경 및 시설물 관리	2. 평가항목	<ul style="list-style-type: none"> ○ 관리구역내 청소상태 ○ 시설물의 임의변경 및 불법시설물의 설치 여부 ○ 차량소통 및 주차질서 확립노력 		
3. 가중치	5	4. 등급	각항목	5. 득점	4.38
6. 추진실적	<p>< 관리구역내 청소상태 ></p> <ul style="list-style-type: none"> ○ 청소인부 : 2명 (실내 1, 실외1) ○ 실외청소 용역처리 <ul style="list-style-type: none"> - 청소장비 : 페이로다 1대, 경운기 1대(용역업체 장비) ○ 개설자 평가 : 미 <p>< 시설물의 임의변경 및 불법시설물의 설치 여부 ></p> <ul style="list-style-type: none"> ○ 법인 사무실 일부를 중도매인 사무실로 임의변경 사용 ○ 개설자 평가 : 미 <p>< 차량소통 및 주차질서 확립노력 ></p> <ul style="list-style-type: none"> ○ 주차제도 요원 : 2명 ○ 임직원 소유차량 지정 주차장 활용저조 ○ 개설자 평가 : 미 				
7. 평가결과	<p>< 관리구역내 청소상태 ></p> <ul style="list-style-type: none"> ○ 수원시 평가를 적용하여 ○ "미"로 평가함 <p>< 시설물의 임의변경 및 불법시설물의 설치 여부 ></p> <ul style="list-style-type: none"> ○ 수원시 평가를 적용하여 ○ "미"로 평가함 <p>< 차량소통 및 주차질서 확립노력 ></p> <ul style="list-style-type: none"> ○ 수원시 평가를 적용하여 ○ "미"로 평가함 				

1. 지표명	평가관리	2. 평가항목	○ 자료제출의 적정성 및 신뢰도		
3. 가중치	2	4. 등급	미	5. 득점	1.75
6. 추진실적	<ul style="list-style-type: none"> ○ 제출자료 신뢰도 : 보통 ○ 자료제출 적절성 : 양호 ○ 평가업무 관리 : 보통 				
7. 평가결과	<ul style="list-style-type: none"> ○ 일부분을 제외하고는 자료제출의 신뢰도가 비교적 무난하고 ○ 자료제출의 적절성 및 평가업무관리가 비교적 원활하게 수행되어 ○ "미"로 평가함 				

1. 지표명	업무전산화	2. 평가항목	○ 업무전산화 여부 및 운영체계		
3. 가중치	2	4. 등급	우	5. 득점	1.88
6. 추진실적	<ul style="list-style-type: none"> ○ 업무전산화 <ul style="list-style-type: none"> - 판매정산관리 : 품목별 거래실적, 출하처관리, 미수금관리, 수집상출하실적, 판매정산서 등 - 회계관리업무 : 일. 월별 회계관리, 재무제표관리 - 인사. 급여관리 : 연말정산, 인사정보 등 ○ 전산관리 : 전담 직원 운용 (1명) ○ 전산화 개발 지출 : 35,000천원 ○ 임직원 전산교육 실시(강사초빙) 				
7. 평가결과	<ul style="list-style-type: none"> ○ 영업관리 및 재무회계관리업무의 전산화를 통한 업무효율화 제고 노력이 비교적 양호하여 ○ "우"로 평가함 				

1. 지표명	조직구성 및 운영의 적절성	2. 평가항목	○ 조직구성의 합리성 및 운영관리 체계		
3. 가중치	4	4. 등급	미	5. 득점	3.50

6. 추진실적

○ 조직도 (5과)

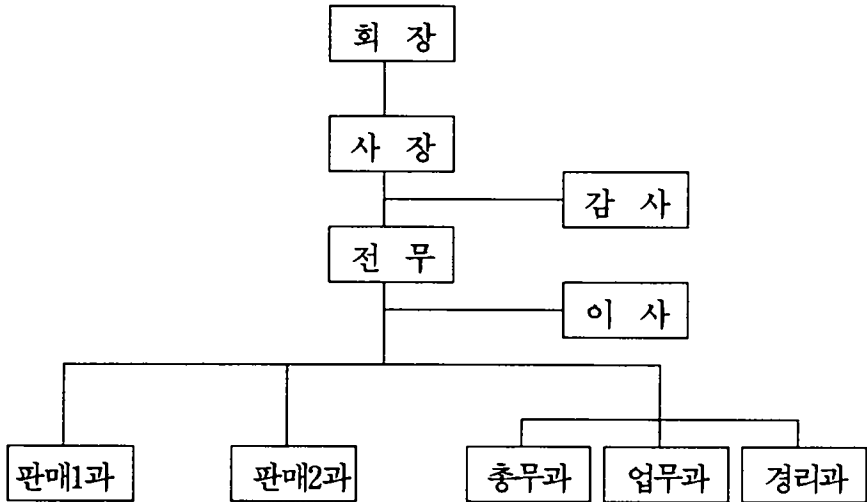

○ 인원현황

구분	계	임원	부장	차장	과장	기타
인원	19	4	1	-	3	11

- 비상근 2명 미포함

7. 평가결과

- 업무분야별 전담조직 구성, 운영을 하고 있으나
- 조직체계, 인적구성의 불합리 등
- 체계적인 조직.운영으로는 미흡하다고 판단되어
- "미"로 평가함

세 류 청 과

여 백

세 류 청 과

I. 평가결과 요약

1. 종합득점

구 분	가 중 치	득 점	종 합 평 가
계량지표	43	37.82	보 통
비계량지표	57	48.11	
계	100	85.93	

2. 평가부문별 득점현황

평 가 부 문	가 중 치	득 점
계	100	85.93
1. 종합경영관리	8	6.44
2. 산지개발 및 집하노력	17	14.93
3. 공정거래노력	35	30.04
4. 업무수행능력	25	22.00
5. 경영합리화	15	12.52

3. 총 평

【우수한 부문】

- 물량유치 확대로 시장내 경쟁력 확보
- 시장내 청소상태 및 시설물관리 노력
- 전산화를 통한 업무효율화 노력

【개선을 요하는 부문】

- 법인 기능 강화를 위한 중장기계획 수립. 운영
- 체계적인 산지개발계획의 수립. 운영
- 엽.근채류 상장경매 정착 유도
- 도매시장내 경매질서 확립
- 거래내용공개 및 유통정보제공 노력 강화
- 최저가격제시제 및 손실보전제 운영의 체계화
- 규격포장화 유도 등 경매효율화 노력
- 하역업무 효율화 노력
- 조직운영 체제의 정비 강화
- 자기자본비율 증대

II. 계량지표 평가결과

지 표 명	산 식	가중치	실적	득점
계		43	(%)	37.82
1. 선도자금 운영비율	$\frac{\text{일평균 선도자금 운용액}}{\text{일평균 거래금액}} \times 100$	3	240	2.52
2. 출하장려금 지급 실적	$\frac{\text{출하장려금 지급액}}{\text{총거래 금액}} \times 100$	3	0.70	2.66
3. 거래점유율	$\frac{\text{해당 도매시장법인 거래실적}}{\text{소속 도매시장 총거래실적}} \times 100$	5	60.48	4.62
4. 상장경매율	$\frac{\text{상장경매실적}}{\text{총 거래실적}} \times 100$	12	91.00	10.92
5. 경매효율화 노력도 ○경매장 단위면적 당 경매실적	$\frac{\text{경매량}}{\text{경매장 면적}}$	3	10.85	2.66
6. 경매사확보 및 활용 ○경매사 확보율	$\frac{\text{실제 경매사 수}}{\text{일 거래량}} \times 100$	3	5.22	2.73
7. 교육실적 가. 유통교육 참여율	$\frac{\text{교육참석 인원}}{\text{교육대상 인원}} \times 100$	1	114.29	1.00

지 표 명	산 식	가중치	실적	득점
나. 자체교육실적	$\frac{\text{교육이수자수}}{\text{임직원수}} \times 100$	1	3.45	0.75
8. 대금결제능력	$\frac{\text{유동자산}}{\text{1회전 운전자금}} \times 100$	3	68.88	2.57
9. 자본금 및 자기 자본 확보수준				
가. 자본금 확보 수준	$\frac{\text{자본금}}{\text{총거래금액}} \times 100$	3	0.46	2.46
나. 자기자본비율	$\frac{\text{자기자본}}{\text{총자본}} \times 100$	2	7.26	1.50
10. 비용절감노력				
가. 인건비당 부가가치생산성	$\frac{\text{부가가치}}{\text{인건비}} \times 100$	2	170.09	1.71
나. 영업수지비율	$\frac{\text{영업비용}}{\text{영업수익}} \times 100$	2	92.28	1.72

Ⅲ. 비계량지표 평가결과

지표명	평가항목	가중치	등급	득점
계		57		48.11
1. 종합경영지표	<ul style="list-style-type: none"> ○ 중장기 발전계획 수립 및 실행 ○ 공익성 제고노력 ○ 정부시책에 대한 호응도 	(8) 3 2 3	가 미 양	2.25 1.75 2.44
2. 산지개발노력도	<ul style="list-style-type: none"> ○ 산지개발계획 수립 및 내용 ○ 산지개발 활동실적 ○ 출하자에 대한 서비스 제공 	(6) 2 2 2	양 미 미	1.63 1.75 1.75
3. 공정거래 노력도	<ul style="list-style-type: none"> ○ 상장경매 정찰 노력 ○ 정부, 개설자, 관리사무소(공사)로부터의 시정명령 등의 사례 ○ 거래내용 공개 및 유통정보 제공 노력 ○ 판매원표 관리실태 	(10) 3 2 2 3	미 가 양 양	2.63 1.50 1.63 2.44
4. 경매최저가격제시제 및 손실보전제 운영	<ul style="list-style-type: none"> ○ 경매최저가격제시제 운영실태 및 실적 ○ 손실보전 기금적립 및 운영실태 	(4) 2 2	양 미	1.63 1.75

지표명	평가항목	가중치	등급	득점
5. 경매효율화 노력도	○ 우수출하주, 품질인증품, 대량출하품에 대한 우대조치	(6) 3	양	2.44
	○ 출하자에 대한 규격포장화 유도	3	양	2.44
6. 경매사 확보 및 활용	○ 경매사 전문화 노력	(2)	미	1.75
7. 대금결제능력	○ 대금결제의 신속성 및 출하자의 이익 제기	(3)	우	2.81
8. 중도매인 보증금 관리	○ 중도매인 보증금 관리실태	(2)	미	1.75
9. 하역업무 관리	○ 하역업무 효율화 노력	(3)	가	2.25
10. 시장 환경 및 시설물 관리	○ 관리구역내 청소상태	(5) 2	우	1.88
	○ 시설물의 임의 변경 및 불법 시설물의 설치 여부	2	우	1.88
	○ 차량소통 및 주차질서 확립노력	1	미	0.88
11. 평가관리	○ 자료제출의 적정성 및 신뢰도	(2)	미	1.75
12. 업무전산화	○ 업무전산화 여부 및 운영체계	(2)	우	1.88
13. 조직구성 및 운영의 적절성	○ 조직구성의 합리성 및 운영관리체계	(4)	양	3.25

IV. 평가지표별 평가결과

< 계량지표 >

1. 지표명	선도자금 운영비율	2. 평가기준	$\frac{\text{일평균 선도자금 운용액}}{\text{일평균 거래금액}} \times 100$		
3. 가중치	3	4. 평점	84.09	5. 득점	2.52
6. 추진실적	<p> $\left[\begin{array}{l} \circ \text{ 일평균 선도자금 운용액 : 216 백만원} \\ \circ \text{ 일평균 거래금액 : 90 백만원} \end{array} \right] \Rightarrow \circ \text{ 선도자금 운영비율}$ $= \frac{216 \text{ 백만원}}{90 \text{ 백만원}} \times 100 = 240\%$ </p>				

1. 지표명	출하장려금 지급 실적	2. 평가기준	$\frac{\text{출하장려금 지급액}}{\text{총거래금액}} \times 100$		
3. 가중치	3	4. 평점	88.61	5. 득점	2.66
6. 추진실적	<p> $\left[\begin{array}{l} \circ \text{ 출하장려금 지급액 : 230 백만원} \\ \circ \text{ 총거래금액 : 32,896 백만원} \end{array} \right] \Rightarrow \circ \text{ 출하장려금 지급율}$ $= \frac{230 \text{ 백만원}}{32,896 \text{ 백만원}} \times 100 = 0.70\%$ </p>				

1. 지표명	거래점유율	2. 평가기준	$\frac{\text{해당 도매시장법인 거래실적}}{\text{소속 도매시장 총거래실적}} \times 100$		
3. 가중치	5	4. 평점	92.47	5. 득점	4.62
6. 추진실적	<div style="display: flex; align-items: center;"> <div style="border-left: 1px solid black; border-right: 1px solid black; padding: 10px; margin-right: 20px;"> <p>○ 해당 도매시장법인 거래실적</p> <ul style="list-style-type: none"> - 물량 : 42,157 M/T - 금액 : 32,896 백만원 <p>○ 소속 도매시장 총거래실적</p> <ul style="list-style-type: none"> - 물량 : 100,255 M/T - 금액 : 83,108 백만원 </div> <div style="margin-right: 20px;">⇒○ 비율</div> <div style="border-left: 1px solid black; border-right: 1px solid black; padding: 10px;"> <p>물량 : $\frac{42,157 \text{ M/T}}{100,255 \text{ M/T}} \times 100$ = 42.05%</p> <p>금액 : $\frac{32,896 \text{ 백만원}}{83,108 \text{ 백만원}} \times 100$ = 39.58%</p> </div> </div> <p>(점유율) : $(42.05\% \times 0.3) + (39.58\% \times 0.7) = 40.32\%$ (조정) : $40.32\% \times 3/2 = 60.48\%$</p>				

1. 지표명	상장경매율	2. 평가기준	$\frac{\text{상장경매실적}}{\text{총 거래실적}} \times 100$		
3. 가중치	12	4. 평점	91	5. 득점	10.92
6. 추진실적	<div style="display: flex; align-items: center;"> <div style="border-left: 1px solid black; border-right: 1px solid black; padding: 10px; margin-right: 20px;"> <p>○ 총 거래실적</p> <ul style="list-style-type: none"> - 물량 : 42,157 M/T - 금액 : 32,896 백만원 <p>○ 상장경매실적</p> <ul style="list-style-type: none"> - 물량 : 38,363 M/T - 금액 : 29,935 백만원 </div> <div style="margin-right: 20px;">⇒ 비율</div> <div style="border-left: 1px solid black; border-right: 1px solid black; padding: 10px;"> <p>물량 : $\frac{38,363 \text{ M/T}}{42,157 \text{ M/T}} \times 100$ = 91%</p> <p>금액 : $\frac{29,935 \text{ 백만원}}{32,896 \text{ 백만원}} \times 100 = 91\%$</p> </div> </div> <p>(경매율) : $(91\% \times 0.3) + (91\% \times 0.7)$ = 91%</p>				

1. 지표명	경매 효율화 노력도	2. 평가기준	경매장 단위면적 당 경매실적 = $\frac{\text{경매량}}{\text{경매장 면적}}$		
3. 가중치	3	4. 평점	88.71	5. 득점	2.66
6. 추진실적	<p>○ 경매물량 : 38,363 톤 ○ 경매금액 : 29,935 백만원 ○ 경매장면적 : 2,993 m²</p> $\Rightarrow \text{실적} \left[\left(\frac{38,363\text{톤}}{2,993\text{m}^2} \right) \times 0.3 \right] + \left[\left(\frac{29,935\text{백만원}}{2,993 \text{ m}^2} \right) \times 0.7 \right]$ $= 10.85$				

1. 지표명	경매사 확보 및 활용	2. 평가기준	경매사 확보율 = $\frac{\text{실제경매사수}}{\text{일 거래량}} \times 100$		
3. 가중치	3	4. 평점	91.14	5. 득점	2.73
6. 추진실적	<p>○ 실제경매사수 : 6 명 ○ 일 거래량 : 115 M/T</p> $\Rightarrow \text{확보율} = \frac{6 \text{ 명}}{115 \text{ M/T}} \times 100 = 5.22\%$				

1. 지표명	교육실적	2. 평가기준	$\text{유통교육참여율} = \frac{\text{교육참석인원}}{\text{교육대상인원}} \times 100$		
3. 가중치	1	4. 평점	100	5. 득점	1.00
6. 추진실적	<p> $\left[\begin{array}{l} \circ \text{ 교육참석인원 : 8 명} \\ \circ \text{ 교육대상인원 : 7 명} \end{array} \right] \Rightarrow \circ \text{ 참여율} = \frac{8 \text{ 명}}{7 \text{ 명}} \times 100 = 114.29\%$ </p>				

1. 지표명	교육실적	2. 평가기준	$\text{자체 교육실적} = \frac{\text{교육이수자수}}{\text{임직원수}} \times 100$		
3. 가중치	1	4. 평점	75	5. 득점	0.75
6. 추진실적	<p> $\circ \text{ 자체교육실적} = \frac{1 \text{ 명}}{29 \text{ 명}} \times 100 = 3.45\%$ </p>				

1. 지표명	대금결제능력	2. 평가기준	$\frac{\text{유동자산}}{\text{1회전 운전자금}} \times 100$		
3. 가중치	3	4. 평점	85.63	5. 득점	2.57
6. 추진실적	<p>○ 유동자산 : 1,888 백만원</p> <p>○ 1회전 운전자금 : 2,741 백만원</p> <p>⇒ ○ 확보율 = $\frac{1,888 \text{ 백만원}}{2,741 \text{ 백만원}} \times 100 = 68.88\%$</p> <p>※ 유동자산은 분기말 유동자산의 평균치 적용</p>				

1. 지표명	자본금 및 자기자본 확보수준	2. 평가기준	자본금 확보수준 $= \frac{\text{자본금}}{\text{총거래금액}} \times 100$		
3. 가중치	3	4. 평점	82.17	5. 득점	2.46
6. 추진실적	<p>○ 자본금 : 150 백만원</p> <p>○ 총거래금액 : 32,896 백만원</p> <p>⇒ ○ 비율 = $\frac{150 \text{ 백만원}}{32,896 \text{ 백만원}} \times 100 = 0.46\%$</p>				

1. 지표명	자본금 및 자기자본 확보수준	2. 평가기준	자기자본 비율 = $\frac{\text{자기자본}}{\text{총자본}} \times 100$		
3. 가중치	2	4. 평점	75	5. 득점	1.50
6. 추진실적	<p>○ 자기자본 : 152 백만원</p> <p>○ 총 자 본 : 2,093 백만원</p> $\Rightarrow \text{비율} = \frac{152\text{백만원}}{2,093\text{백만원}} \times 100 = 7.26\%$				

1. 지표명	비용절감노력	2. 평가기준	인건비 당 부가가치 생산성 = $\frac{\text{부가가치}}{\text{인건비}} \times 100$		
3. 가중치	2	4. 평점	85.49	5. 득점	1.71
6. 추진실적	<p>○ 부가가치 : 1,101,780천원</p> <p>- 법인세차감전순이익 : 24,984 - 임차료 : 151,986</p> <p>- 인건비 : 647,771 - 조세공과 : 6,611</p> <p>- 금융비용 : 164,818 - 감가상각비 : 105,610</p> <p>○ 인건비 : 647,771천원</p> $\Rightarrow \frac{\text{부가가치 } 1,101,780\text{천원}}{\text{인건비 } 647,771\text{천원}} \times 100 = 170.09\%$				

1. 지표명	비용절감노력	2. 평가기준	영업수지비율 $= \frac{\text{영업비용}}{\text{영업수익}} \times 100$		
3. 가중치	2	4. 평점	86.02	5. 득점	1.72
6. 추진실적	<div style="display: flex; align-items: center; justify-content: center; gap: 20px;"> <div style="border-left: 1px solid black; border-right: 1px solid black; padding: 0 10px;"> <ul style="list-style-type: none"> ○ 영업비용 : 2,080백만원 ○ 영업수익 : 2,254백만원 </div> <div style="font-size: 2em;">}</div> <div> $\Rightarrow \text{비율} = \frac{2,080 \text{ 백만원}}{2,254 \text{ 백만원}} \times 100 = 92.28\%$ </div> </div>				

< 비계량지표 >

1. 지표명	종합경영지표	2. 평가항목	<ul style="list-style-type: none"> ○ 중장기발전계획 수립 및 실행 ○ 공익성 제고노력 ○ 정부시책에 대한 호응도 		
3. 가중치	8	4. 등급	각항목	5. 득점	6.44
6. 추진실적	<p>< 중장기발전계획 수립 및 실행 ></p> <ul style="list-style-type: none"> ○ 중장기계획 수립 내용('93 - '95) <ul style="list-style-type: none"> - 품목별, 년도별 거래목표, 자금조달 및 운영계획 - 자금조달 및 운영계획 <p>< 공익성 제고노력 ></p> <ul style="list-style-type: none"> ○ 자매결연 지속추진 <ul style="list-style-type: none"> - 4개 사회복지단체에 굴,배추 등 기증 ○ 저온저장고 설치운영 (자부담 21백만원) <ul style="list-style-type: none"> - 유찰품 및 중도매인 잔품보관 <p>< 정부시책에 대한 호응도 ></p> <ul style="list-style-type: none"> ○ 규격포장화 유도 <ul style="list-style-type: none"> - 현수막 설치 ○ 원산지표시 지도 <ul style="list-style-type: none"> - 중도매인 대상 원산지표시 이행 계도 				
7. 평가결과	<p>< 중장기발전계획 수립 및 실행 ></p> <ul style="list-style-type: none"> ○ 품목별, 년도별 거래목표 등 일부분의 추진계획은 있으나 ○ 체계적인 중장기발전계획의 수립 실행이 요구되어 ○ "가"로 평가함 				

< 공익성 제고노력 >

- 상품성 유지를 위한 자체 저온저장고 설치 운영실적이 있어
- "미"로 평가함

< 정부시책에 대한 호응도 >

- 원산지표시 지도 노력은 있으나
- 기타 추진 노력이 부족하여
- "양"으로 평가함

1. 지표명	산지개발 노력도	2. 평가항목	<ul style="list-style-type: none"> ○ 산지개발계획 수립 및 내용 ○ 산지개발 활동실적 ○ 출하자에 대한 서비스제공 		
3. 가중치	6	4. 등급	각항목	5. 득점	5.13
6. 추진실적	<p>< 산지개발계획 수립 및 내용 ></p> <ul style="list-style-type: none"> ○ '95 산지개발계획 수립 <ul style="list-style-type: none"> - 품목별, 거래물량 및 거래예상금액, 출하처 <p>< 산지개발 활동실적 ></p> <ul style="list-style-type: none"> ○ 출하독려 및 협의를 위한 출장 (50회) ○ 산지활동으로 인한 성과 <ul style="list-style-type: none"> - 전년대비 물량 18%, 금액 8 % 각각 증가 . 물량 : ('94) 35,803톤 → ('95) 42,157 . 금액 : ('94) 30,352백만원 → ('95) 32,896 <p>< 출하자에 대한 서비스제공 ></p> <ul style="list-style-type: none"> ○ 출하상담실 운영 (1개소) ○ 출하주 대기실 운영 ○ 딸기 박스용 스티커 제작 배부 (31,000매) ○ 무상운송차량 운영 (5톤, 2.5톤) <ul style="list-style-type: none"> - 우수출하자 및 대량출하처 운송 ○ 우수작목반 팩스 1대 지원 ○ 출하차량 연장운행시 운송비 보조 (14백만원) 				
7. 평가결과	<p>< 산지개발계획 수립 및 내용 ></p> <ul style="list-style-type: none"> ○ 품목별, 출하처별의 기본적인 산지활동계획 수립에 그치고 있으며 ○ 기타 추진노력이 없어 				

○ "양"으로 평가함

< 산지개발 활동실적 >

- 출하유치를 위한 산지출장 노력은 있으나
- 전반적인 산지개발활동 실적은 다소 미흡하다고 판단되어
- "미"로 평가함

< 출하자에 대한 서비스 제공 >

- 무상운송차량 운영, 출하차량 운송지원 이외 기타 추진실적이 미흡하여
- "미"로 평가함

1. 지표명	공정거래 노력도	2. 평가항목	<ul style="list-style-type: none"> ○ 상장경매정착 노력 ○ 정부, 개설자, 관리사무소(공사)로부터의 시정명령등의 사례 ○ 거래내용 공개 및 유통정보 제공 노력 ○ 판매원표 관리실태 		
3. 가중치	10	4. 등급	각항목	5. 득점	8.20
6. 추진실적	<p>< 상장경매 정착노력 ></p> <ul style="list-style-type: none"> ○ 자체 상장지도반 구성 운영 (4명) <ul style="list-style-type: none"> - 경매질서 지도, 중도매인 개별위탁 단속 등 ○ 상장경매물 제고를 위한 출하협의회 개최(4회) <ul style="list-style-type: none"> - 구성 : 우수출하주, 수집상, 중도매인, 법인대표 ○ 중도매인 대상 경매질서 확립 계도 홍보물 발송 <ul style="list-style-type: none"> - 경매 참가시 준수사항 <p>< 정부, 개설자, 관리사무소(공사)로부터의 시정명령등의 사례 ></p> <ul style="list-style-type: none"> ○ 중도매인 타지역 물품반입 판매로 인한 관리소홀 (2회) ○ 경매현황 게시판 관리소홀로 인한 시정명령 (1회) ○ 판매원표 기재누락으로 인한 시정명령 (1회) <p>< 거래내용 공개 및 유통정보 제공 노력 ></p> <ul style="list-style-type: none"> ○ 경매현황 게시판 운영 (1개소) <ul style="list-style-type: none"> - 주요 품목별, 등급별 경락가격 기재 ○ 정산서 및 경락가격 통보 (팩스 및 전화) <ul style="list-style-type: none"> - 팩스 모뎀 설치하여 일일정산후 자동 송신 ○ 출하상담실에 판매원표 비치, 이의제기시 공개 ○ '96 전광판 설치계획 수립 				

< 판매원표 관리실태 >

○ 판매원표 관리

- 경매시 판매원표 3부 일괄작성
- 일련번호 미부여

○ 판매원표 정정실태

- 기록착오 및 물건에 하자발생시 출하주 협의후 정정
- 경매시 정정후 채입자 (영업이사)에게 보고
- 정정사항에 대한 관리사무소 사후 승인

7. 평가결과

< 상장경매 정착노력 >

- 자체 상장지도반 운영 및 중도매인 경매질서확립 제도 등 상장경매 정착을 위한 노력은 인정되나
- 채소류 상장경매에 대한 근본적인 개선대책이 요구된다고 판단되어
- "미"로 평가함

< 정부, 개설자, 관리사무소(공사)로부터의 시정명령등의 사례 >

- 거래질서 확립과 관련한 시정명령 사례가 다수 있어
- "가"로 평가함

< 거래내용 공개 및 유통정보 제공 노력 >

- 경매현황게시판 운영 및 정산서, 경락가격 자동송신기능 확보 등의 노력이 있었으나
- 경매현황판 관리소홀에 대한 지적사례가 있어
- "양"으로 평가함

< 판매원표 관리실태 >

- 판매원표 정정사항에 대한 사후보고는 이루어지고 있으나
- 체계적인 판매원표 관리가 요구된다고 판단되어
- "양"으로 평가함

1. 지표명	경매최저가격제시 제 및 손실보전제 운영	2. 평가항목	<ul style="list-style-type: none"> ○ 경매최저가격제시제 운영실태 및 실적 ○ 손실보전 기금적립 및 운영실태 		
3. 가중치	4	4. 등급	각항목	5. 득점	3.38
6. 추진실적	<p>< 경매최저가격제시제 운영실태 및 실적 ></p> <ul style="list-style-type: none"> ○ 출하자가 송장에 표시 또는 구두로 최저가격제시 일부 시행 <p>< 손실보전 기금적립 및 운영실태 ></p> <ul style="list-style-type: none"> ○ '95결산시 손실보전금 적립 : 5,000천원 * 판매손실보전 : 3,200천원 				
7. 평가결과	<p>< 경매최저가격제시제 운영실태 및 실적 ></p> <ul style="list-style-type: none"> ○ 출하자의 인식 및 홍보 부족으로 운영실태가 부진하나 ○ 관행에 따른 구두제시, 운영을 하고 있어 ○ "양"으로 평가함 <p>< 손실보전 기금적립 및 운영실태 ></p> <ul style="list-style-type: none"> ○ '95 결산시 일정액을 손실보전자금으로 확보하였으며, 손실보전이 일부 이루어 졌으나 ○ 그동안 손실보전에 대한 법인의 관행적 운영을 감안하여 ○ "미"로 평가함 				

1. 지표명	경매효율화 노력도	2. 평가항목	<ul style="list-style-type: none"> ○ 우수출하주, 품질인증품, 대량출하품에 대한 우대조치 ○ 출하자에 대한 규격포장화 유도 		
3. 기준치	6	4. 등급	각항목	5. 득점	4.88
6. 추진실적	<p>< 우수출하주, 품질인증품, 대량출하품에 대한 우대조치 ></p> <ul style="list-style-type: none"> ○ 품질인증품에 대한 우대사항 <ul style="list-style-type: none"> - 우선경매 실시 - 출하장려금 우대 (2%) - 품질인증품 출하실적 거의 없음 <p>< 출하자에 대한 규격포장화 유도 ></p> <ul style="list-style-type: none"> ○ 산지출장시 병행 지도 ○ 규격포장 유도를 위한 경매장내 현수막 설치 				
7. 평가결과	<p>< 우수출하주, 품질인증품, 대량출하품에 대한 우대조치 ></p> <ul style="list-style-type: none"> ○ 특별한 추진실적이 없어 ○ "양"으로 평가함 <p>< 출하자에 대한 규격포장화 유도 ></p> <ul style="list-style-type: none"> ○ 특별한 추진실적이 없어 ○ "양"으로 평가함 				

1. 지표명	경매사 확보 및 활용	2. 평가항목	○ 경매사 전문화 노력		
3. 가중치	2	4. 등급	미	5. 득점	1.75
6. 추진실적	<p>○ 부류별 구분운영</p> <p>- 과일 : 2명, 채소 : 4명 (무,배추 1명)</p>				
7. 평가결과	<p>○ 부류별로 구분 운용되나, 소부류별 혹은 품목별로 전문화가 미진하여</p> <p>○ "미"로 평가함</p>				

1. 지표명	대금결제능력	2. 평가항목	○ 대금결제의 신속성 및 출하자의 이의 제기		
3. 가중치	3	4. 등급	우	5. 득점	2.81
6. 추진실적	<ul style="list-style-type: none"> ○ 대금결제운영실태 <ul style="list-style-type: none"> - 경매당일 : 20% - 경매익일 : 70% - 후일(3일이내) 10% ○ 출하자의 이의제기 사례 없음 ○ 대금결제의 신속성 확보 <ul style="list-style-type: none"> - 경리과에 단말기 설치하여 대동은행 펌핑 활용 . 기존 오후 3시경 송금완료 → 오전 11시경 완료 				
7. 평가결과	<ul style="list-style-type: none"> ○ 판매대금은 경매당일 지급 및 익일송금 등 대금결제가 원활히 이루어지고 있으며 ○ 출하자의 이의제기 사례가 없어 ○ "우"로 평가함 				

1. 지표명	중도매인 보증금 관리	2. 평가항목	○ 중도매인 보증금 관리실태		
3. 가중치	2	4. 등급	미	5. 득점	1.75
6. 추진실적	<ul style="list-style-type: none"> ○ 보증금 및 담보현황 <ul style="list-style-type: none"> - 보증금 : 500만원 이상 - 담 보 : 현금, 부동산 ○ 보증금 및 담보설정 현황 <ul style="list-style-type: none"> - 총 계 : 820백만원 (현금 290, 부동산 530) ○ 개인별 현황 <ul style="list-style-type: none"> - 최 고 : 50 백만원 - 최 저 : 5 백만원 - 평 균 : 15 백만원 ○ 보증금 관리 <ul style="list-style-type: none"> - 법인 운영자금과 혼용 사용 				
7. 평가결과	<ul style="list-style-type: none"> ○ 거래규모에 따라 보증금의 차등을 두는 것은 합리적이거나 ○ 법인운영자금과 혼합관리하는 것은 부적절하여 ○ "미"로 평가함 				

1. 지표명	하역업무관리	2. 평가항목	○ 하역업무 효율화 노력		
3. 가중치	3	4. 등급	가	5. 득점	2.25
6. 추진실적	<ul style="list-style-type: none"> ○ 하역관리 <ul style="list-style-type: none"> - 항우노조 위입관리 - 하역반원 (27명) - 하역노조원에 대한 포상실시(2명) ○ 하역료 결정 <ul style="list-style-type: none"> - 법인과 하역반 협의 결정 ○ 하역반 장비보유 및 지원현황 <ul style="list-style-type: none"> - 손수레(10대), 보온덮개, 비닐, 수박받침대 등 				
7. 평가결과	<ul style="list-style-type: none"> ○ 하역반과 협의하여 하역료를 결정하고 있으나 기타 추진노력이 없어 ○ "가"로 평가함 				

1. 지표명	시장환경 및 시설물 관리	2. 평가항목	<ul style="list-style-type: none"> ○ 관리구역내 청소상태 ○ 시설물의 임의변경 및 불법시설물의 설치 여부 ○ 차량소통 및 주차질서 확립노력 		
3. 가중치	5	4. 등급	각항목	5. 득점	4.64

6. 추진실적

- < 관리구역내 청소상태 >
 - 청소인부 : 4명 (실내 1, 실외 3)
 - 청소용역관리
 - 장비현황 : 페이로다 1대, 덤프트럭 1대 (용역업체)
 - 개설자 평가 : 우
- < 시설물의 임의변경 및 불법시설물의 설치 여부 >
 - 임의변경 사례 및 불법시설물 설치사례 없음
 - 개설자 평가 : 우
- < 차량소통 및 주차질서 확립노력 >
 - 반출시간대 질서계도 요원 2명 배치
 - 임직원 소유차량 지정 주차장 활용저조
 - 개설자 평가 : 미

7. 평가결과

- < 관리구역내 청소상태 >
 - 수원시 평가를 적용하여
 - "우"로 평가함
- < 시설물의 임의변경 및 불법시설물의 설치 여부 >
 - 수원시 평가를 적용하여
 - "우"로 평가함
- < 차량소통 및 주차질서 확립노력 >
 - 수원시 평가를 적용하여
 - "미"로 평가함

1. 지표명	평가관리	2. 평가항목	○ 자료제출의 적정성 및 신뢰도		
3. 가중치	2	4. 등급	미	5. 득점	1.75
6. 추진실적	<ul style="list-style-type: none"> ○ 제출자료 신뢰도 : 보통 ○ 자료제출 적절성 : 양호 ○ 평가업무 관리 : 보통 				
7. 평가결과	<ul style="list-style-type: none"> ○ 일부분을 제외하고는 자료제출의 신뢰도가 비교적 무난하고 ○ 자료제출의 적절성 및 평가업무관리가 비교적 원활하게 수행되어 ○ "미"로 평가함 				

1. 지표명	업무전산화	2. 평가항목	○ 업무전산화 여부 및 운영체제		
3. 가중치	2	4. 등급	우	5. 득점	1.88
6. 추진실적	<ul style="list-style-type: none"> ○ 업무전산화 <ul style="list-style-type: none"> - 판매정산관리 : 출하주정산서, 출하주별 거래실적, 중도매인 미수금관리 등 - 회계관리업무 : 계정 및 코드관리, 잔액표 - 펌뱅킹 이용에 따른 업무개선 ○ 장비보유 및 추가보강 <ul style="list-style-type: none"> - 전산장비 현황 : 컴퓨터 11대, 프린터기 4대 - 컴퓨터 7대, 프린터기 2대 보강 				
7. 평가결과	<ul style="list-style-type: none"> ○ 출하주 송금처리업무의 개선 운영, ○ 영업관리 및 재무회계관리업무의 전산화를 통한 업무효율화제고 노력이 비교적 양호하여 ○ "우"로 평가함 				

1. 지표명	조직구성 및 운영의 적절성	2. 평가항목	○ 조직구성의 합리성 및 운영관리 체계		
3. 가중치	4	4. 등급	양	5. 득점	3.25

6. 추진실적

○ 조직도 (2부 6과)

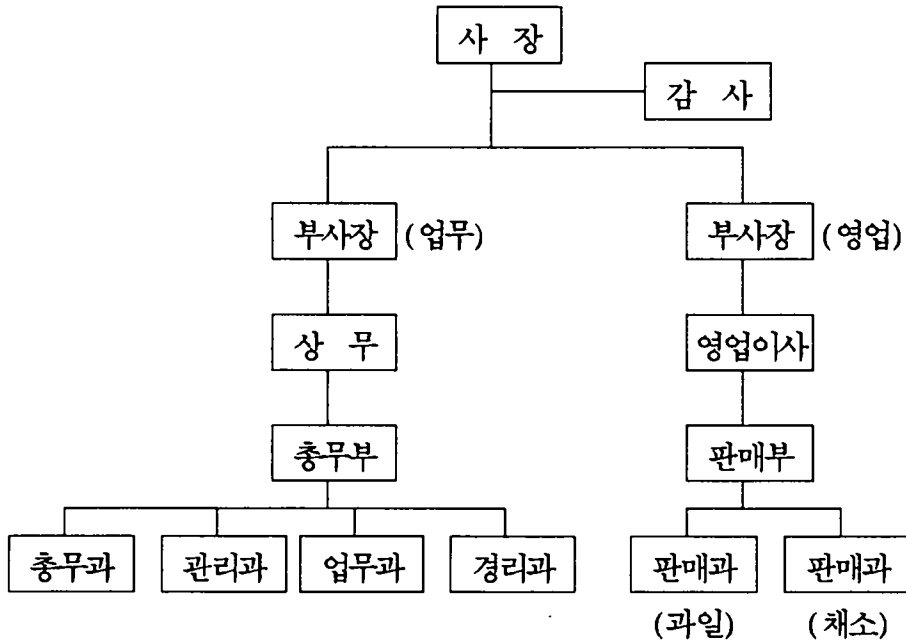

○ 인원현황

구분	계	임원	부장	차장	과장	기타
인원	29	6	-	2	2	19

7. 평가결과

- 업무분야별 전담조직 구성, 운영을 하고 있으나
- 조직체계, 관리부문의 인원비중 비대 등
- 체계적인 조직. 운영으로는 미흡하다고 판단되어
- "양"으로 평가함

여 백

청 주 청 과

여 백

청주청과

I. 평가결과 요약

1. 종합득점

구 분	가 중 치	득 점	종 합 평 가
계량지표	43	37.00	보 통
비계량지표	57	50.35	
계	100	87.35	

2. 평가부문별 득점현황

평 가 부 문	가 중 치	득 점
계	100	87.35
1. 종합경영관리	8	6.88
2. 산지개발 및 집하노력	17	14.96
3. 공정거래노력	35	30.71
4. 업무수행능력	25	21.96
5. 경영합리화	15	12.84

3. 총 평

【 우수한 부문 】

- 출하자에 대한 서비스제공 강화를 통한 물량유치 노력
- 상장경매정착 노력
- 사과 규격포장 유도 노력
- 시장환경 및 시설물관리 노력

【 개선을 요하는 부문】

- 법인 기능강화를 위한 중장기계획 수립 운영
- 엽.근채류 상장경매 정착 유도
- 최저가격제시제 및 손실보전제 운영의 체계화
- 하역업무 효율화 노력
- 전산화를 통한 업무효율화 도모
- 선도자금 운용율, 출하장려금 지급율 등 제고

II. 계량지표 평가결과

지 표 명	산 식	가중치	실적	득점
계		43	(%)	37.00
1. 선도자금 운영비율	$\frac{\text{일평균 선도자금 운용액}}{\text{일평균 거래금액}} \times 100$	3	106	2.45
2. 출하장려금 지급 실적	$\frac{\text{출하장려금 지급액}}{\text{총거래 금액}} \times 100$	3	0.33	2.45
3. 거래점유율	$\frac{\text{해당 도매시장법인 거래실적}}{\text{소속 도매시장 총거래실적}} \times 100$	5	57.79	4.55
4. 상장경매율	$\frac{\text{상장경매실적}}{\text{총 거래실적}} \times 100$	12	90.10	10.81
5. 경매효율화 노력도 ○경매장 단위면적 당 경매실적	$\frac{\text{경매량}}{\text{경매장 면적}}$	3	11.83	2.70
6. 경매사확보 및 활용 ○경매사 확보율	$\frac{\text{실제 경매사 수}}{\text{일 거래량}} \times 100$	3	1.92	2.49
7. 교육실적 가. 유통교육 참여율	$\frac{\text{교육참석 인원}}{\text{교육대상 인원}} \times 100$	1	50.00	0.75

지 표 명	산 식	가중치	실적	득점
나. 자체교육실적	$\frac{\text{교육이수자수}}{\text{임직원수}} \times 100$	1	-	0.75
8. 대금결제능력	$\frac{\text{유동자산}}{\text{1회전 운전자금}} \times 100$	3	51.16	2.46
9. 자본금 및 자기 자본 확보수준				
가. 자본금 확보 수준	$\frac{\text{자본금}}{\text{총거래금액}} \times 100$	3	1.14	2.53
나. 자기자본비율	$\frac{\text{자기자본}}{\text{총자본}} \times 100$	2	37.22	1.73
10. 비용절감노력				
가. 인건비당 부가가치생산성	$\frac{\text{부가가치}}{\text{인건비}} \times 100$	2	141.14	1.65
나. 영업수지비율	$\frac{\text{영업비용}}{\text{영업수익}} \times 100$	2	96.08	1.68

Ⅲ. 비계량지표 평가결과

지표명	평가항목	가중치	등급	득점
계		57		50.35
1. 종합경영지표	<ul style="list-style-type: none"> ○ 중장기 발전계획 수립 및 실행 ○ 공익성 제고노력 ○ 정부시책에 대한 호응도 	(8) 3 2 3	양 양 우	2.44 1.63 2.81
2. 산지개발노력도	<ul style="list-style-type: none"> ○ 산지개발계획 수립 및 내용 ○ 산지개발 활동실적 ○ 출하자에 대한 서비스 제공 	(6) 2 2 2	미 우 우	1.75 1.88 1.88
3. 공정거래 노력도	<ul style="list-style-type: none"> ○ 상장경매 정찰 노력 ○ 정부, 개설자, 관리사무소(공사)로부터의 시정명령 등의 사례 ○ 거래내용 공개 및 유통정보 제공 노력 ○ 판매원표 관리실태 	(10) 3 2 2 3	미 미 미 양	2.63 1.75 1.75 2.44
4. 경매최저가격제시제 및 손실보전제 운영	<ul style="list-style-type: none"> ○ 경매최저가격제시제 운영실태 및 실적 ○ 손실보전 기금적립 및 운영실태 	(4) 2 2	미 양	1.75 1.63

지 표 명	평 가 항 목	가중치	등 급	득 점
5. 경매효율화 노력도	○ 우수출하주, 품질인증품, 대량출하 품에 대한 우대조치	(6) 3	양	2.44
	○ 출하자에 대한 규격포장화 유도	3	우	2.81
6. 경매사 확보 및 활용	○ 경매사 전문화 노력	(2)	미	1.75
7. 대금결제능력	○ 대금결제의 신속성 및 출하자의 이의 제기	(3)	우	2.81
8. 중도매인 보증금 관리	○ 중도매인 보증금 관리실태	(2)	미	1.75
9. 하역업무 관리	○ 하역업무 효율화 노력	(3)	양	2.44
10. 시장 환경 및 시설물 관리	○ 관리구역내 청소상태	(5) 2	수	2.00
	○ 시설물의 임의 변경 및 불법 시설물의 설치 여부	2	우	1.88
	○ 차량소통 및 주차질서 확립노력	1	수	1.00
11. 평가관리	○ 자료제출의 적정성 및 신뢰도	(2)	우	1.88
12. 업무전산화	○ 업무전산화 여부 및 운영체계	(2)	미	1.75
13. 조직구성 및 운영의 적절성	○ 조직구성의 합리성 및 운영관리체계	(4)	미	3.50

IV. 평가지표별 평가결과

< 계량지표 >

1. 지표명	선도자금 운영비율	2. 평가기준	$\frac{\text{일평균 선도자금 운용액}}{\text{일평균 거래금액}} \times 100$		
3. 가중치	3	4. 평점	81.73	5. 득점	2.45
6. 추진실적	<p> $\left[\begin{array}{l} \circ \text{ 일평균 선도자금 운용액 : 104 백만원} \\ \circ \text{ 일평균 거래금액 : 98 백만원} \end{array} \right] \Rightarrow \circ \text{ 선도자금 운영비율}$ $= \frac{104 \text{ 백만원}}{98 \text{ 백만원}} \times 100 = 106\%$ </p>				

1. 지표명	출하장려금 지급 실적	2. 평가기준	$\frac{\text{출하장려금 지급액}}{\text{총거래금액}} \times 100$		
3. 가중치	3	4. 평점	81.76	5. 득점	2.45
6. 추진실적	<p> $\left[\begin{array}{l} \circ \text{ 출하장려금 지급액 : 120 백만원} \\ \circ \text{ 총거래금액 : 35,846 백만원} \end{array} \right] \Rightarrow \circ \text{ 출하장려금 지급율}$ $= \frac{120 \text{ 백만원}}{35,846 \text{ 백만원}} \times 100 = 0.33\%$ </p>				

1. 지표명	거래점유율	2. 평가기준	$\frac{\text{해당 도매시장법인 거래실적}}{\text{소속 도매시장 총거래실적}} \times 100$		
3. 가중치	5	4. 평점	90.94	5. 득점	4.55
6. 추진실적	<div style="display: flex; align-items: center;"> <div style="border-left: 1px solid black; border-right: 1px solid black; padding: 5px; margin-right: 10px;"> <ul style="list-style-type: none"> ○ 해당 도매시장법인 거래실적 - 물량 : 56,805 M/T - 금액 : 35,846 백만원 ○ 소속 도매시장 총거래실적 - 물량 : 104,350 M/T - 금액 : 60,528 백만원 </div> <div style="margin-right: 10px;">⇒ ○ 비율</div> <div style="border-left: 1px solid black; padding: 5px;"> <ul style="list-style-type: none"> 물량 : $\frac{56,805 \text{ M/T}}{104,350 \text{ M/T}} \times 100$ = 54.44% 금액 : $\frac{35,846 \text{ 백만원}}{60,528 \text{ 백만원}} \times 100$ = 59.22% </div> </div> <p style="text-align: center;">(점유율) : $(54.44\% \times 0.3) + (59.22\% \times 0.7) = 57.79\%$ (조 정) : $57.79\% \times 2/2 = 57.79\%$</p>				

1. 지표명	상장경매율	2. 평가기준	$\frac{\text{상장경매실적}}{\text{총 거래실적}} \times 100$		
3. 가중치	12	4. 평점	90.10	5. 득점	10.81
6. 추진실적	<div style="display: flex; align-items: center;"> <div style="border-left: 1px solid black; border-right: 1px solid black; padding: 5px; margin-right: 10px;"> <ul style="list-style-type: none"> ○ 총 거래실적 - 물량 : 56,805 M/T - 금액 : 35,846 백만원 ○ 상장경매실적 - 물량 : 51,181 M/T - 금액 : 32,297 백만원 </div> <div style="margin-right: 10px;">⇒ 비율</div> <div style="border-left: 1px solid black; padding: 5px;"> <ul style="list-style-type: none"> 물량 : $\frac{51,181 \text{ M/T}}{56,805 \text{ M/T}} \times 100$ = 90.10% 금액 : $\frac{32,297 \text{ 백만원}}{35,846 \text{ 백만원}} \times 100 = 90.10\%$ </div> </div> <p style="text-align: center;">(경매율) : $(90.10\% \times 0.3) + (90.10\% \times 0.7)$ = 90.10%</p>				

1. 지표명	경매 효율화 노력도	2. 평가기준	경매장 단위면적 당 경매실적 = $\frac{\text{경매량}}{\text{경매장 면적}}$		
3. 가중치	3	4. 평점	90.16	5. 득점	2.70
6. 추진실적					
<p>○ 경매물량 : 51,181 톤</p> <p>○ 경매금액 : 32,297 백만원</p> <p>○ 경매장면적 : 3,210 m²</p> <p>⇒ ○ 실적 $[(\frac{51,181 \text{ 톤}}{3,210 \text{ m}^2}) \times 0.3] + [(\frac{32,297 \text{ 백만원}}{3,210 \text{ m}^2}) \times 0.7]$ = 11.83</p>					

1. 지표명	경매사 확보 및 활용	2. 평가기준	경매사 확보율 = $\frac{\text{실제경매사수}}{\text{일 거래량}} \times 100$		
3. 가중치	3	4. 평점	83.03	5. 득점	2.49
6. 추진실적					
<p>○ 실제경매사수 : 3 명</p> <p>○ 일 거래량 : 156 M/T</p> <p>⇒ ○ 확보율 = $\frac{3 \text{ 명}}{156 \text{ M/T}} \times 100 = 1.92\%$</p>					

1. 지표명	교육실적	2. 평가기준	$\text{유통교육참여율} = \frac{\text{교육참석인원}}{\text{교육대상인원}} \times 100$		
3. 가중치	1	4. 평점	75	5. 득점	0.75
6. 추진실적	<p> $\left[\begin{array}{l} \circ \text{ 교육참석인원 : 3명} \\ \circ \text{ 교육대상인원 : 6명} \end{array} \right] \Rightarrow \circ \text{ 참여율} = \frac{3 \text{명}}{6 \text{명}} \times 100 = 50\%$ </p>				

1. 지표명	교육실적	2. 평가기준	$\text{자체 교육실적} = \frac{\text{교육이수자수}}{\text{임직원수}} \times 100$		
3. 가중치	1	4. 평점	75	5. 득점	0.75
6. 추진실적	<p> $\circ \text{ 자체교육실적} = \frac{- \text{명}}{28 \text{명}} \times 100 = - \%$ </p>				

1. 지표명	대금결제능력	2. 평가기준	$\frac{\text{유동자산}}{\text{1회전 운전자금}} \times 100$		
3. 가중치	3	4. 평점	81.89	5. 득점	2.46
6. 추진실적	<div style="display: flex; align-items: center; justify-content: center;"> <div style="display: flex; flex-direction: column; align-items: center; margin-right: 10px;"> <div style="margin-bottom: 5px;">○ 유동자산 : 1,528 백만원</div> <div style="margin-bottom: 5px;">○ 1회전 운전자금 : 2,987 백만원</div> </div> <div style="font-size: 2em; margin-right: 10px;">}</div> <div> <p>⇒ ○ 확보율 = $\frac{1,528 \text{ 백만원}}{2,987 \text{ 백만원}} \times 100 = 51.16\%$</p> <p>※ 유동자산은 분기말 유동자산의 평균치 적용</p> </div> </div>				

1. 지표명	자본금 및 자기자본 확보수준	2. 평가기준	자본금 확보수준 $= \frac{\text{자본금}}{\text{총거래금액}} \times 100$		
3. 가중치	3	4. 평점	84.44	5. 득점	2.53
6. 추진실적	<div style="display: flex; align-items: center; justify-content: center;"> <div style="display: flex; flex-direction: column; align-items: center; margin-right: 10px;"> <div style="margin-bottom: 5px;">○ 자본금 : 407 백만원</div> <div style="margin-bottom: 5px;">○ 총거래금액 : 35,846백만원</div> </div> <div style="font-size: 2em; margin-right: 10px;">}</div> <div> <p>⇒ ○ 비율 = $\frac{407 \text{ 백만원}}{35,846 \text{ 백만원}} \times 100 = 1.14\%$</p> </div> </div>				

1. 지표명	자본금 및 자기자본 확보수준	2. 평가기준	자기자본 비율 = $\frac{\text{자기자본}}{\text{총자본}} \times 100$		
3. 가중치	2	4. 평점	86.44	5. 득점	1.73
6. 추진실적	<p>○ 자기자본 : 568 백만원</p> <p>○ 총 자 본 : 1,526 백만원</p> $\Rightarrow \text{비율} = \frac{568 \text{ 백만원}}{1,526 \text{ 백만원}} \times 100 = 37.22\%$				

1. 지표명	비용절감노력	2. 평가기준	인건비 당 부가가치 생산성 = $\frac{\text{부가가치}}{\text{인건비}} \times 100$		
3. 가중치	2	4. 평점	82.73	5. 득점	1.65
6. 추진실적	<p>○ 부가가치 : 1,108,683천원</p> <ul style="list-style-type: none"> - 법인세차감전순이익 : 78,515 - 인건비 : 785,500 - 금융비용 : 23,050 - 임차료 : 172,745 - 조세공과 : 20,325 - 감가상각비 : 28,548 <p>○ 인건비 : 785,500천원</p> $\Rightarrow \frac{\text{부가가치 } 1,108,683\text{천원}}{\text{인건비 } 785,500\text{천원}} \times 100 = 141.14\%$				

1. 지표명	비용절감노력	2. 평가기준	영업수지비율 $= \frac{\text{영업비용}}{\text{영업수익}} \times 100$		
3. 가중치	2	4. 평점	83.96	5. 득점	1.68
6. 추진실적	<div style="display: flex; align-items: center; justify-content: center;"> <div style="display: flex; flex-direction: column; gap: 10px; margin-right: 20px;"> <ul style="list-style-type: none"> ○ 영업비용 : 2,355백만원 ○ 영업수익 : 2,451백만원 </div> <div style="font-size: 2em; margin-right: 10px;">}</div> <div> $\Rightarrow \text{비율} = \frac{2,355 \text{ 백만원}}{2,451 \text{ 백만원}} \times 100 = 96.08\%$ </div> </div>				

< 비계량지표 >

1. 지표명	종합경영지표	2. 평가항목	<ul style="list-style-type: none"> ○ 중장기발전계획 수립 및 실행 ○ 공익성 제고노력 ○ 정부시책에 대한 호응도 		
3. 가중치	8	4. 등급	각항목	5. 득점	6.88
6. 추진실적	<p>< 중장기발전계획 수립 및 실행 ></p> <p>1. 중장기 발전계획 수립</p> <ul style="list-style-type: none"> ○ 조직보강 <ul style="list-style-type: none"> - 인원 증원 계획 (3명), 경매사 추가 확보 ('96 이후) ○ 업무전산화 발전계획 <ul style="list-style-type: none"> - '95 - '96 : 영업관리 프로그램 보완 - '97 : 회계 및 급여전산화 <p>2. '95 추진실적</p> <ul style="list-style-type: none"> ○ 직원증원 : 2명 (판매부) ○ 업무전산화 보완 추진 실적 <ul style="list-style-type: none"> - 영업관리 프로그램 보완 및 신속 정산도모를 위한 프린터 구입(5,940천원) <p>< 공익성 제고노력 ></p> <ul style="list-style-type: none"> ○ 시세하락에 따른 회사 매취 실적 <ul style="list-style-type: none"> - 품 목 : 상추, 배추 (481천원) - 기부처 : 음성 꽃동네, 양로원 ○ 신규 주차장 조성계획 <ul style="list-style-type: none"> - 규 모 : 3,435㎡ - 장 소 : 도매시장 앞 - 사업비 : 19백만원 - 3개회사 공동 부담 <p>< 정부시책에 대한 호응도 ></p> <ul style="list-style-type: none"> ○ 규격포장화 유도노력 <ul style="list-style-type: none"> - 상장수수료 인하 <ul style="list-style-type: none"> · 7% → 5-6% (제주안덕농협의 23개소) · 인하금액 : 38백만원 				

- 사과 규격포장 출하유도 노력
 - 현수막 설치 및 공판발송 (출하주, 중도매인)
 - 골판지 박스 지원 (500개)
 - 결과
 - : 1 - 6월 : 목상자 출하 98% (18 - 20kg)
 - 7월 이후 : 골판지 상자 정착 (15kg)
- 출하용 비닐봉지 제작 배부
- 지방방송 뉴스(KBS) : 규격출하홍보
- 원산지표시제 지도 노력
 - 현수막 설치 및 표어 제작 부착
 - 원산지표시 의무화 공한 발송 및 스티커 제작 배포 (5만대)
- 수집상등록제 정착 노력
 - 현수막 설치

7. 평가결과

< 중장기발전계획 수립 및 실행 >

- 체계적인 중장기발전계획 수립, 실행이 요구되나
- 인원보강, 업무전산화 보완 노력을 감안하여
- "양"으로 평가함

< 공익성 제고노력 >

- 출하주 보호를 위한 매취 노력이외의 기타 추진실적이 미흡하여
- "양"으로 평가함

< 정부시책에 대한 호응도 >

- 규격포장화 유도를 위한 지속적인 상장수수료 인하 시행, 사과 규격포장 출하유도 노력 및
- 지속적인 원산지표시제 지도 노력 등 추진실적이 비교적 양호하여
- "우"로 평가함

1. 지표명	산지개발 노력도	2. 평가항목	<ul style="list-style-type: none"> ○ 산지개발계획 수립 및 내용 ○ 산지개발 활동실적 ○ 출하자에 대한 서비스제공 		
3. 가중치	6	4. 등급	각항목	5. 득점	5.51

6. 추진실적

< 산지개발계획 수립 및 내용 >

- 산지개발계획 수립
 - 요일별 품목, 지역, 출장방법
- 산지출하유치조 운영강화
- 영농법인 연합회 설립 및 지원계획

< 산지개발 활동실적 >

- 산지개발 및 출하유치영업조 운영강화
 - 2인1조 3개조 (매주시행)
 - 신규출하처 개발 및 기존 출하단체 관리
 - 상장경매, 규격포장화 등 정부시책 홍보
- 산지집하위원 위촉 운영 (1명)
 - 지역 : 논산군 채운면, 상월면
 - 주출하품목 : 채소류(상추, 깻잎 등)
 - 보수 : 월 50만원 지원
- 출하유도 및 출하협의를 위한 현지출장
 - 출하유치 및 규격화 유도 홍보, 상장경매의 유리점 홍보 (58회)
- 영농법인 연합회 구성 ('94 청주지역 → '95 충북지역)
 - 영농법인수 : 6개지역(제천, 진천, 충주, 청원, 음성영농법인 등)
 - 연합회 설립 및 활동지원
- 산지개발 활동실적 (전년 대비 물량 6.1% 증가, 금액 2.3% 증가)
 - 물량 : ('94) 53,560톤 → ('95) 56,805
 - 금액 : ('94) 35,051백만원 → ('95) 35,846

< 출하자에 대한 서비스 제공 >

- 출하상담실 운영 (3개소)
 - 사무실외 2개소
 - 상담일지 비치 작성 (170건)

- 출하주 휴게실 운영 (2개소)
- 건의함 설치운영 (4개)
 - 실적 : 쓰레기 무단투기자 30건 접수, 관리사무소 통보
 - 기타 민원처리는 문제야기 및 이의제기시 임직원과 직접 구두로 해결
- 무상차량지원 (1톤, 2.5톤 2대)
- 우수출하단체 포상 (2개소)
 - 전동살포기 각1대 (172천원)
- 딸기수확 인력지원 및 포장규격화 지도
 - 직원 3개조 운영 (6명)
- 딸기 출하용 스티커 제작 지원 (1만개, 110천원)
- 제주도 농민 초청 (도매시장)
 - 감자 양배추 당구 마늘 등 생산자 (63명)
 - 상품관리요령 및 출하요령 등 설명 및 토의
 - 자체박스제작 (감자)
- 작목반 초청 및 토론회 개최 ('95.7)
 - 상월면 작목반(80명) 초청하여 중도매인, 경매사등과 품평회 및 출하관련 토론회 개최 (도매시장내)
- 상품 품위 유지를 위한 자재비 구입 지원
 - 내용 : 비닐, 모래, 보온덮개 등 (1,738천원)
- 출하 비닐봉지 제작 지원
 - 품목 : 오이, 딸기, 고추, 감 등 (207천개, 9,961천원)
- 일간지 무상지원
 - 중부매일신문 (작목반 10개소)

7. 평가결과

< 산지개발계획 수립 및 내용 >

- 기본적인 산지개발활동계획은 수립되어 있으나
- 효과적이고 탄력적인 활동계획으로 보기에 다소 미흡하여
- "미"로 평가함

< 산지개발 활동실적 >

- 산지출하유치 영업조, 산지집하위원 유치. 운영 및 영농법인 연합회 구성 지원 등의 노력을 통한 물량제고 노력과
- 전년동기 물량 신장세 등 산지개발 활동실적이 비교적 양호하여
- "우"로 평가함

< 출하자에 대한 서비스 제공 >

- 출하자를 도매시장에 초청하여 간담회, 품평회를 실시,
- 출하용 비닐봉지 제공, 무상운송차량 지원, 전동살포기 지원 등
- 출하주에 대한 서비스제공 노력이 비교적 양호하여
- "우"로 평가함

1. 지표명	공정거래 노력도	2. 평가항목	<ul style="list-style-type: none"> ○ 상장경매정착 노력 ○ 정부, 개설자, 관리사무소(공사)로부터의 시정명령등의 사례 ○ 거래내용 공개 및 유통정보 제공 노력 ○ 판매원표 관리실태 		
3. 가중치	10	4. 등급	각항목	5. 득점	8.57
6. 추진실적	<p>< 상장경매정착 노력 ></p> <ul style="list-style-type: none"> ○ 자체상장지도반 편성운영 <ul style="list-style-type: none"> - 2인 1조 5개조 운영 (10명) - 상장경매지도 및 거래질서 문란행위 단속 ○ 유통질서 합동 단속반 운영 (월1회) <ul style="list-style-type: none"> - 관리사무소 합동 지도 - 개인위탁 및 노점상 등 단속 ○ 경매효율화를 위한 중도매인 협의회 개최 (2회) ○ 상장경매 활성화 도모를 위한 성명서 게재 <ul style="list-style-type: none"> - 내용 : 재래시장 불법유통단속으로 상장경매 활성화 - 방법 : 법인,공판장,중도매인 조합 공동으로 중부매일신문에 성명서 게재 ○ 동절기 대비 임시경매장 설치 (72평) ○ 중도매인에 대한 제지원 실적 <ul style="list-style-type: none"> - 판매장려금 우대지급(2%)으로 상장경매 참여 독려 - 판매처 알선 (청소년 수련원 등) <p>< 정부, 개설자, 관리사무소(공사)로부터의 시정명령등의 사례 ></p> <ul style="list-style-type: none"> ○ 사례없음 <p>< 거래내용 공개 및 유통정보 제공 노력 ></p> <ul style="list-style-type: none"> ○ 경매현황게시판 운영 <ul style="list-style-type: none"> - 사무실, 청과동, 채소동 3개소 - 주요 품목별, 등급별 경락가격 기재 				

- 전화, 팩스를 통한 정보전파
 - 일일 경락가격 및 기타 유통정보(농협 및 작목반)
- 거래의 투명성제고 노력
 - 경매시 녹음테이프 사용

< 판매원표 관리실태 >

- 판매원표 관리
 - 수불대장 미관리
 - 판매원표별 일련번호 미부여
 - 정정대장 미비치
- 판매원표 정정실태 및 절차
 - 물품하자 발생시 출해주와 협의후 정정
 - 담당경매사 날인 사유 기재 (수화자, 통화내용 기재) 경영진 보고 및 확인
 - 가격보전시 판매원표 정정않고 손실보전금 으로 처리(손실보전액은 별도 지출품의)
 - 관리사무소에 대한 사후승인사항 없음

7. 평가결과

< 상장경매정착 노력 >

- 자체 상장지도반 운영 및 중도매인 경매참여 계도 등 상장경매 정착을 위한 노력은 인정되나
- 채소류 상장경매에 대한 근본적인 개선대책이 요구된다고 판단되어
- "미"로 평가함

< 정부, 개설자, 관리사무소(공사)로부터의 시정명령등의 사례 >

- 지적사례가 없으나 타도매시장의 사례를 감안하여
- "미"로 평가함

< 거래내용 공개 및 유통정보 제공 노력 >

- 경매현황게시판 운영 및 팩스, 전화를 통한 유통정보제공 이외의 기타 추진 노력이 없어
- "미"로 평가함

< 판매원표 관리실태 >

- 판매원표 관리 및 정정사항에 대한 체계적인 운영이 요구된다고 판단되어
- "양"으로 평가함

1. 지표명	경매최저가격제시제 및 손실보전제 운영	2. 평가항목	○ 경매최저가격제시제 운영실태 및 실적 ○ 손실보전 기금적립 및 운영실태		
3. 가중치	4	4. 등급	각항목	5. 득점	3.38

6. 추진실적	<p>< 경매최저가격제시제 운영실태 및 실적 ></p> <ul style="list-style-type: none"> ○ 운영방법 <ul style="list-style-type: none"> - 반입시 직원이 접수하면서 출하주가 최저가격 제시하면 판매원표에 기재 - 경매진행시 경매 참관 유도 - 서면제시 실적 : 41회 ○ 불량품 처리 <ul style="list-style-type: none"> - 출하주에게 통보, 의향 문의후 처리 <p>< 손실보전 기금적립 및 운영실태 ></p> <ul style="list-style-type: none"> ○ 기금적립 실적 : 없음 - 단, 손실보상 사례 있음 - 지급기준 <ul style="list-style-type: none"> . 저가낙찰시 보전(대전도매시장 가격기준) . 출하자별 기준별 적용(법인에서 시안별 결정) . 가격이 현저히 낮게 거래되었을때 경매사, 임원이 협의하여 지원 . 지급실적 : 23백만원 				
---------	---	--	--	--	--

7. 평가결과	<p>< 경매최저가격제시제 운영실태 및 실적 ></p> <ul style="list-style-type: none"> ○ 최저가격제시제에 대한 홍보 노력은 있으나 ○ 관행에 따른 구두제시, 운영을 하고 있어 ○ "미"로 평가함 <p>< 손실보전 기금적립 및 운영실태 ></p> <ul style="list-style-type: none"> ○ 손실보전기금 적립 및 운영실적은 없으나 ○ 관행에 따른 시세보상 운영을 하고 있어 ○ "양"으로 평가함 				
---------	---	--	--	--	--

1. 지표명	경매효율화 노력도	2. 평가항목	<ul style="list-style-type: none"> ○ 우수출하주, 품질인증품, 대량출하품에 대한 우대조치 ○ 출하자에 대한 규격포장화 유도 		
3. 가중치	6	4. 등급	각항목	5. 득점	5.25
6. 추진실적					
<p>< 우수출하주, 품질인증품, 대량출하품에 대한 우대조치 ></p> <ul style="list-style-type: none"> ○ 품질인증품에 대한 우대사항 <ul style="list-style-type: none"> - 장려금 우대지원 - 출하실적 없음 ○ 대량출하주에 대한 선도금 우선지원 <p>< 출하자에 대한 규격포장화 유도 ></p> <ul style="list-style-type: none"> ○ 규격포장화 유도 노력 <ul style="list-style-type: none"> - 상장수수료 인하 <ul style="list-style-type: none"> · 7% → 5-6% (제주 안덕농협외 23개소) · 인하금액 : 38백만원 - 사과 규격포장 출하유도 노력 <ul style="list-style-type: none"> · 현수막 설치 및 공문 발송 (출하주, 중도매인) · 글판지 박스 지원 (500개) · 결과 <ul style="list-style-type: none"> · 1 - 6월 : 목상자 출하 98% (18-20kg) · 7월이후 : 글판지 상자 100% (15kg) - 지방방송국(KBS) 방문, 전단 배포 - 비규격 출하품은 반입 및 경매금지 (7/1) ○ 출하용기(비닐봉지) 무상 공급 <ul style="list-style-type: none"> - 오이(146천개, 7,937천원), 고추(18천개, 642천원), 감(13천개, 1,052천원) 					
7. 평가결과					
<p>< 우수출하주, 품질인증품, 대량출하품에 대한 우대조치 ></p> <ul style="list-style-type: none"> ○ 특별한 추진실적이 없어 ○ "양"으로 평가함 					

< 출하자에 대한 규격포장화 유도 >

- 규격포장품에 대한 상장수수료 인하 및 사과 규격포장화를 위한 적극적인 추진 노력 등
- 규격포장 출하유도가 비교적 양호하여
- "우"로 평가함

1. 지표명	경매사 확보 및 활용	2. 평가항목	○ 경매사 전문화 노력		
3. 가중치	2	4. 등급	미	5. 득점	1.75
6. 추진실적	<p>○ 부류별 구분 전담경매사 지정 운영 (4명) - 과일, 채소</p>				
7. 평가결과	<p>○ 부류별로 구분 운용되나, 소부류별 혹은 품목별로 전문화가 미진하여 ○ "미"로 평가함</p>				

1. 지표명	대금결제능력	2. 평가항목	○ 대금결제의 신속성 및 출하자의 이의 제기		
3. 가중치	3	4. 등급	우	5. 득점	2.81
6. 추진실적	<ul style="list-style-type: none"> ○ 판매대금 지급방법 <ul style="list-style-type: none"> - 야간 출납창구 운영 - 당일지급 : 90% 정도 - 후일지급 : 10% 미만 ○ 출하자의 이의제기 사례 없음 				
7. 평가결과	<ul style="list-style-type: none"> ○ 판매대금은 경매당일 지급 및 익일송금 등 대금결제가 원활히 이루어지고 있으며 ○ 출하자의 이의제기 사례가 없어 ○ "우"로 평가함 				

1. 지표명	중도매인 보증금 관리	2. 평가항목	○ 중도매인 보증금 관리실태		
3. 가중치	2	4. 등급	미	5. 득점	1.75
6. 추진실적	<ul style="list-style-type: none"> ○ 보증금 및 담보현황 <ul style="list-style-type: none"> - 보증금 : 100만원 이상 - 담보 : 현금, 부동산 ○ 보증금 및 담보설정 현황 <ul style="list-style-type: none"> - 총계 : 734백만원 (현금 326, 부동산 408) ○ 개인별 현황 <ul style="list-style-type: none"> - 최고 : 30 백만원 - 최저 : 1 백만원 - 평균 : 12 백만원 ○ 보증금 관리 <ul style="list-style-type: none"> - 법인운영자금과 혼용사용 				
7. 평가결과	<ul style="list-style-type: none"> ○ 거래규모에 따라 보증금의 차등을 두는 것은 합리적이거나 ○ 법인 운영자금과 혼합관리 하는 것은 부적절하여 ○ "미"로 평가함 				

1. 지표명	하역업무관리	2. 평가항목	○ 하역업무 효율화 노력		
3. 가중치	3	4. 등급	양	5. 득점	2.44
6. 추진실적	<ul style="list-style-type: none"> ○ 하역반 장비보유 및 지원현황 <ul style="list-style-type: none"> - 손수레 6대, 수박링 1,000개 등 ○ 하역관리 효율화 노력 <ul style="list-style-type: none"> - 하역노조 위임관리 (45명, 4개조) - 하역반에 대한 교육 실시 (3회) - 상품취급요령, 품질인증품 별도 진열, 출하주의 불만사항 청취 등 - 하역반 대기실에 대한 난방비 지원 등 ○ 하역료 결정 체계 <ul style="list-style-type: none"> - 법인(공판장), 하역노조, 출하자, 중도매인 대표 협의 결정 				
7. 평가결과	<ul style="list-style-type: none"> ○ 출하주대표를 포함한 합리적인 하역료 결정 협의 체제는 이루고 있으나 ○ 기타 하역업무 효율화 노력은 미흡하다고 판단되어 ○ "양"으로 평가함 				

1. 지표명	시장환경 및 시설물 관리	2. 평가항목	<ul style="list-style-type: none"> ○ 관리구역내 청소상태 ○ 시설물의 임의변경 및 불법시설물의 설치 여부 ○ 차량소통 및 주차질서 확립노력 		
3. 가중치	5	4. 등급	각항목	5. 득점	4.88

6. 추진실적

< 관리구역내 청소상태 >

- 경매장내 방역실시
 - 회수 : 월1회
 - 방법 : 연간 계약
 - 금액 : 59,500원 (년간 714천원)
- 3개사 및 관리사무소 합동으로 주2회 대청소 실시 (공통)
- 청소장비 공동구입 및 청소요원 1명 채용 (공동)
 - 장비 : 페로이다 1대, 청소차량 1대 (8톤) 등
- 개설자 평가 : 수

< 시설물의 임의변경 및 불법시설물의 설치 여부 >

- 시설물의 임의변경 및 불법시설물의 설치 없음
- 개설자 평가 : 수

< 차량소통 및 주차질서 확립노력 >

- 도매시장 관리용역계약
 - 내용 : 시장질서확립, 도난방지, 차량정리, 쓰레기 무단 투기자 단속 등
 - 지원비 : 월 880천원
 - 업체명 : (주) 한국보안공사
 - 계약기간 : '94.3 - '95.2
 - 각법인별 및 중도매인조합에서 직접계약
 - 2인 2개조로 24시간 근무
- 단속요원 고용운영 ('95.3부터 계약을 하지 않고 인원 4명을 고용하여 도매시장 공동관리)
 - 명칭 : 질서요원 (시장질서확립, 도난방지, 차량정리, 쓰레기투기자 단속등)
 - 금액 : 800천원/월 (각법인별 및 중도매인조합 부담)
 - 관리사무소 직원인 청원경찰과 합동근무
- 개설자 평가 : 수

7. 평가결과

< 관리구역내 청소상태 >

- 청주시 평가를 적용하여
- "수"로 평가함

< 시설물의 임의변경 및 불법시설물의 설치 여부 >

- 청주시 평가를 감안하여
- "우"로 평가함

< 차량소통 및 주차질서 확립노력 >

- 청주시 평가를 적용하여
- "수"로 평가함

1. 지표명	평가관리	2. 평가항목	○ 자료제출의 적정성 및 신뢰도		
3. 가중치	2	4. 등급	우	5. 득점	1.88
6. 추진실적	<ul style="list-style-type: none"> ○ 제출자료 신뢰도 : 보통 ○ 자료제출 적절성 : 양호 ○ 평가업무 관리 : 양호 				
7. 평가결과	<ul style="list-style-type: none"> ○ 일부분을 제외하고는 제출자료의 신뢰도가 비교적 무난하고 ○ 자료제출의 적절성 및 평가업무관리가 양호하여 ○ "우"로 평가함 				

1. 지표명	업무전산화	2. 평가항목	○ 업무전산화 여부 및 운영체제		
3. 가중치	2	4. 등급	미	5. 득점	1.75
6. 추진실적	<ul style="list-style-type: none"> ○ 업무전산화 : 판매정산관리는 전산화되었으나 회계관리는 전산화 미비 <ul style="list-style-type: none"> - 판매정산관리 : 출하주관리, 품목별 거래실적관리, 판매대금정산서 관리 등 ○ 장비현황 : PC 4대, 프린터 4대 ○ 개선실적 <ul style="list-style-type: none"> - 출하자의 대금정산 신속도모를 위한 프로그램 개발 및 프린터 구입 (1대) . 프로그램 개발 비용 : 3,300천원, 프린터 : 2,640천원 				
7. 평가결과	<ul style="list-style-type: none"> ○ 판매정산업무는 전산화 되었으나, 회계관리업무는 전산화가 미비되어 ○ "미"로 평가함 				

1. 지표명	조직구성 및 운영의 적절성	2. 평가항목	○ 조직구성의 합리성 및 운영관리 체계		
3. 가중치	4	4. 등급	미	5. 득점	3.50

6. 추진실적

○ 조직도 (1부 1과)

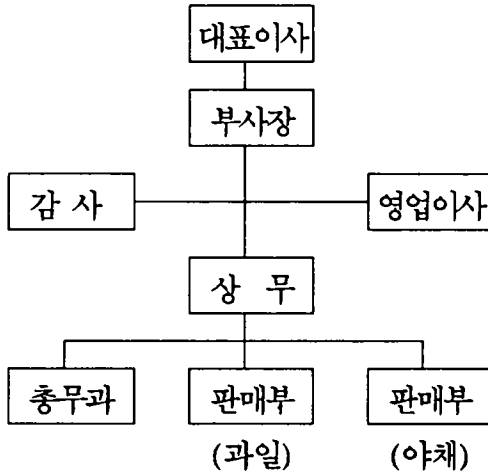

○ 인원현황

구분	계	임원	부장	차장	과장	기타
인원	28	9	1	1	1	16

7. 평가결과

- 업무분야별 전담조직 설치 운영을 통한 업무추진의 효율성제고 노력은 있으나
- 조직규모 대비 임원의 과다, 중간관리층의 미흡 등 조직운영의 비효율성이 내재되어
- "미"로 평가함

여 백

전 주 청 과

여 백

전 주 청 과

I. 평가결과 요약

1. 종합득점

구 분	가 중 치	득 점	총 합 평 가
계량지표	43	38.46	보 통
비계량지표	57	48.79	
계	100	87.25	

2. 평가부문별 득점현황

평 가 부 문	가 중 치	득 점
계	100	87.25
1. 종합경영관리	8	6.57
2. 산지개발 및 집하노력	17	14.03
3. 공정거래노력	35	31.20
4. 업무수행능력	25	22.20
5. 경영합리화	15	13.25

3. 총 평

【 우수한 부문 】

- 상장경매 정착 노력
- 전산화를 통한 업무효율화 도모
- 차량소통 및 주차질서 확립 노력

【 개선을 요하는 부문 】

- 법인 기능 강화를 위한 중장기계획의 수립 운영
- 체계적인 산지개발계획 수립 운영
- 최저가격제시제 및 손실보전제 운영의 체계화
- 규격포장화 유도 등의 경매효율화 노력
- 법인 기능 강화를 위한 조직운영체제의 정비
- 자기자본비율 증대

II. 계량지표 평가결과

지 표 명	산 식	가중치	실적	득점
계		43	(%)	38.46
1. 선도자금 운영비율	$\frac{\text{일평균 선도자금 운용액}}{\text{일평균 거래금액}} \times 100$	3	148	2.47
2. 출하장려금 지급 실적	$\frac{\text{출하장려금 지급액}}{\text{총거래 금액}} \times 100$	3	0.30	2.43
3. 거래점유율	$\frac{\text{해당 도매시장법인 거래실적}}{\text{소속 도매시장 총거래실적}} \times 100$	5	39.72	4.13
4. 상장경매율	$\frac{\text{상장경매실적}}{\text{총 거래실적}} \times 100$	12	100	12.00
5. 경매효율화 노력도 ○경매장 단위면적 당 경매실적	$\frac{\text{경매량}}{\text{경매장 면적}}$	3	6.27	2.43
6. 경매사확보 및 활용 ○경매사 확보율	$\frac{\text{실제 경매사 수}}{\text{일 거래량}} \times 100$	3	4.95	2.71
7. 교육실적 가. 유통교육 참여율	$\frac{\text{교육참석 인원}}{\text{교육대상 인원}} \times 100$	1	100	1.00

지 표 명	산 식	가중치	실적	득점
나. 자체교육실적	$\frac{\text{교육이수자수}}{\text{임직원수}} \times 100$	1	-	0.75
8. 대금결제능력	$\frac{\text{유동자산}}{\text{1회전 운전자금}} \times 100$	3	89.22	2.67
9. 자본금 및 자기 자본 확보수준				
가. 자본금 확보 수준	$\frac{\text{자본금}}{\text{총거래금액}} \times 100$	3	1.36	2.55
나. 자기자본비율	$\frac{\text{자기자본}}{\text{총자본}} \times 100$	2	28.97	1.67
10. 비용절감노력				
가. 인건비당 부가가치생산성	$\frac{\text{부가가치}}{\text{인건비}} \times 100$	2	276.41	1.89
나. 영업수지비율	$\frac{\text{영업비용}}{\text{영업수익}} \times 100$	2	87.85	1.76

Ⅲ. 비계량지표 평가결과

지표명	평가항목	가중치	등급	득점
계		57		48.79
1. 종합경영지표	<ul style="list-style-type: none"> ○ 중장기 발전계획 수립 및 실행 ○ 공익성 제고노력 ○ 정부시책에 대한 호응도 	(8) 3 2 3	가 우 양	2.25 1.88 2.44
2. 산지개발노력도	<ul style="list-style-type: none"> ○ 산지개발계획 수립 및 내용 ○ 산지개발 활동실적 ○ 출하자에 대한 서비스 제공 	(6) 2 2 2	가 미 미	1.50 1.75 1.75
3. 공정거래 노력도	<ul style="list-style-type: none"> ○ 상장경매 정착 노력 ○ 정부, 개설자, 관리사무소(공사)로부터의 시정명령 등의 사례 ○ 거래내용 공개 및 유통정보 제공 노력 ○ 판매원표 관리실태 	(10) 3 2 2 3	우 미 양 양	2.81 1.75 1.63 2.44
4. 경매최저가격제시제 및 손실보전제 운영	<ul style="list-style-type: none"> ○ 경매최저가격제시제 운영실태 및 실적 ○ 손실보전 기금적립 및 운영실태 	(4) 2 2	양 양	1.63 1.63

지 표 명	평 가 항 목	가중치	등 급	득 점
5. 경매효율화 노력도	○ 우수출하주, 품질인증품, 대량출하품에 대한 우대조치	(6) 3	양	2.44
	○ 출하자에 대한 규격포장화 유도	3	양	2.44
6. 경매사 확보 및 활용	○ 경매사 전문화 노력	(2)	미	1.75
7. 대금결제능력	○ 대금결제의 신속성 및 출하자의 이익 제기	(3)	우	2.81
8. 중도매인 보증금 관리	○ 중도매인 보증금 관리실태	(2)	미	1.75
9. 하역업무 관리	○ 하역업무 효율화 노력	(3)	양	2.44
10. 시장 환경 및 시설물 관리	○ 관리구역내 청소상태	(5) 2	미	1.75
	○ 시설물의 임의 변경 및 불법 시설물의 설치 여부	2	우	1.88
	○ 차량소통 및 주차질서 확립노력	1	우	0.94
11. 평가관리	○ 자료제출의 적정성 및 신뢰도	(2)	미	1.75
12. 업무전산화	○ 업무전산화 여부 및 운영체계	(2)	우	1.88
13. 조직구성 및 운영의 적절성	○ 조직구성의 합리성 및 운영관리체계	(4)	미	3.50

IV. 평가지표별 평가결과

< 계량지표 >

1. 지표명	선도자금 운영비율	2. 평가기준	$\frac{\text{일평균 선도자금 운용액}}{\text{일평균 거래금액}} \times 100$		
3. 가중치	3	4. 평점	82.47	5. 득점	2.47
6. 추진실적	<p> $\left[\begin{array}{l} \circ \text{ 일평균 선도자금 운용액 : 102 백만원} \\ \circ \text{ 일평균 거래금액 : 69 백만원} \end{array} \right] \Rightarrow \circ \text{ 선도자금 운영비율}$ $= \frac{102 \text{ 백만원}}{69 \text{ 백만원}} \times 100 = 148\%$ </p>				

1. 지표명	출하장려금 지급 실적	2. 평가기준	$\frac{\text{출하장려금 지급액}}{\text{총거래금액}} \times 100$		
3. 가중치	3	4. 평점	81.05	5. 득점	2.43
6. 추진실적	<p> $\left[\begin{array}{l} \circ \text{ 출하장려금 지급액 : 76 백만원} \\ \circ \text{ 총거래금액 : 25,047 백만원} \end{array} \right] \Rightarrow \circ \text{ 출하장려금 지급율}$ $= \frac{76 \text{ 백만원}}{25,047 \text{ 백만원}} \times 100 = 0.30\%$ </p>				

1. 지표명	거래점유율	2. 평가기준	$\frac{\text{해당 도매시장법인 거래실적}}{\text{소속 도매시장 총거래실적}} \times 100$		
3. 가중치	5	4. 평점	82.64	5. 득점	4.13
6. 추진실적	<div style="display: flex; align-items: center;"> <div style="border: 1px solid black; padding: 5px; margin-right: 20px;"> <ul style="list-style-type: none"> ○ 해당 도매시장법인 거래실적 <ul style="list-style-type: none"> - 물량 : 36,984 M/T - 금액 : 25,047 백만원 ○ 소속 도매시장 총거래실적 <ul style="list-style-type: none"> - 물량 : 92,983 M/T - 금액 : 63,105 백만원 </div> <div style="margin-right: 20px;">⇒ ○ 비율</div> <div style="border: 1px solid black; padding: 5px;"> <ul style="list-style-type: none"> 물량 : $\frac{36,984 \text{ M/T}}{92,983 \text{ M/T}} \times 100 = 39.78\%$ 금액 : $\frac{25,047 \text{ 백만원}}{63,105 \text{ 백만원}} \times 100 = 39.69\%$ </div> </div> <p style="margin-left: 150px;">(점유율) : $(39.78\% \times 0.3) + (39.69\% \times 0.7) = 39.72\%$</p> <p style="margin-left: 150px;">(조 정) : $39.72\% \times 2/2 = 39.72\%$</p>				

1. 지표명	상장경매율	2. 평가기준	$\frac{\text{상장경매실적}}{\text{총 거래실적}} \times 100$		
3. 가중치	12	4. 평점	100	5. 득점	12.00
6. 추진실적	<div style="display: flex; align-items: center;"> <div style="border: 1px solid black; padding: 5px; margin-right: 20px;"> <ul style="list-style-type: none"> ○ 총 거래실적 <ul style="list-style-type: none"> - 물량 : 36,984 M/T - 금액 : 25,047 백만원 ○ 상장경매실적 <ul style="list-style-type: none"> - 물량 : 36,984 M/T - 금액 : 25,047 백만원 </div> <div style="margin-right: 20px;">⇒ 비율</div> <div style="border: 1px solid black; padding: 5px;"> <ul style="list-style-type: none"> 물량 : $\frac{36,984 \text{ M/T}}{36,984 \text{ M/T}} \times 100 = 100\%$ 금액 : $\frac{25,047 \text{ 백만원}}{25,047 \text{ 백만원}} \times 100 = 100\%$ </div> </div> <p style="margin-left: 150px;">(경매율) : $(100\% \times 0.3) + (100\% \times 0.7) = 100\%$</p>				

1. 지표명	경매 효율화 노력도	2. 평가기준	경매장 단위면적 당 경매실적 = $\frac{\text{경매량}}{\text{경매장 면적}}$		
3. 가중치	3	4. 평점	81.08	5. 득점	2.43
6. 추진실적	<p>○ 경매물량 : 36,984 톤</p> <p>○ 경매금액 : 25,047 백만원</p> <p>○ 경매장면적 : 4,565 m²</p> <p>⇒ ○ 실적 $[(\frac{36,984\text{톤}}{4,565\text{m}^2}) \times 0.3] + [(\frac{25,047\text{백만원}}{4,565\text{ m}^2}) \times 0.7]$ = 6.27</p>				

1. 지표명	경매사 확보 및 활용	2. 평가기준	경매사 확보율 = $\frac{\text{실제경매사수}}{\text{일 거래량}} \times 100$		
3. 가중치	3	4. 평점	90.34	5. 득점	2.71
6. 추진실적	<p>○ 실제경매사수 : 5 명</p> <p>○ 일 거래량 : 101 M/T</p> <p>⇒ ○ 확보율 = $\frac{5\text{명}}{101\text{ M/T}} \times 100 = 4.95\%$</p>				

1. 지표명	교육실적	2. 평가기준	$\text{유통교육참여율} = \frac{\text{교육참석인원}}{\text{교육대상인원}} \times 100$		
3. 가중치	1	4. 평점	100	5. 득점	1.00
6. 추진실적	<p> $\left[\begin{array}{l} \circ \text{ 교육참석인원 : 3명} \\ \circ \text{ 교육대상인원 : 3명} \end{array} \right] \Rightarrow \circ \text{ 참여율} = \frac{3 \text{명}}{3 \text{명}} \times 100 = 100\%$ </p>				

1. 지표명	교육실적	2. 평가기준	$\text{자체 교육실적} = \frac{\text{교육이수자수}}{\text{입직원수}} \times 100$		
3. 가중치	1	4. 평점	75	5. 득점	0.75
6. 추진실적	<p> $\circ \text{ 자체교육실적} = \frac{- \text{명}}{26 \text{명}} \times 100 = - \%$ </p>				

1. 지표명	대금결제능력	2. 평가기준	$\frac{\text{유동자산}}{\text{1회전 운전자금}} \times 100$		
3. 가중치	3	4. 평점	88.91	5. 득점	2.67
6. 추진실적	<p>○ 유동자산 : 1,862 백만원</p> <p>○ 1회전 운전자금 : 2,087 백만원</p> <p>⇒ ○ 확보율 = $\frac{1,862 \text{백만원}}{2,087 \text{백만원}} \times 100 = 89.22\%$</p> <p>※ 유동자산은 분기말 유동자산의 평균치 적용</p>				

1. 지표명	자본금 및 자기자본 확보수준	2. 평가기준	자본금 확보수준 $= \frac{\text{자본금}}{\text{총거래금액}} \times 100$		
3. 가중치	3	4. 평점	84.92	5. 득점	2.55
6. 추진실적	<p>○ 자본금 : 340 백만원</p> <p>○ 총거래금액 : 25,047 백만원</p> <p>⇒ ○ 비율 = $\frac{340 \text{백만원}}{25,047 \text{백만원}} \times 100 = 1.36\%$</p>				

1. 지표명	자본금 및 자기자본 확보수준	2. 평가기준	자기자본 비율 = $\frac{\text{자기자본}}{\text{총자본}} \times 100$		
3. 가중치	2	4. 평점	83.64	5. 득점	1.67
6. 추진실적	<p>○ 자기자본 : 427 백만원</p> <p>○ 총 자 본 : 1,474 백만원</p> $\Rightarrow \text{비율} = \frac{427 \text{ 백만원}}{1,474 \text{ 백만원}} \times 100 = 28.97\%$				

1. 지표명	비용절감노력	2. 평가기준	인건비 당 부가가치 생산성 = $\frac{\text{부가가치}}{\text{인건비}} \times 100$		
3. 가중치	2	4. 평점	94.54	5. 득점	1.89
6. 추진실적	<p>○ 부가가치 : 984,076천원</p> <p>- 법인세차감전순이익 : 275,923 - 임차료 : 129,872</p> <p>- 인건비 : 356,017 - 조세공과 : 11,396</p> <p>- 금융비용 : 136,157 - 감가상각비 : 74,711</p> <p>○ 인건비 : 356,017천원</p> $\Rightarrow \frac{\text{부가가치 } 984,076\text{천원}}{\text{인건비 } 356,017\text{천원}} \times 100 = 276.41\%$				

1. 지표명	비용절감노력	2. 평가기준	영업수지비율 $= \frac{\text{영업비용}}{\text{영업수익}} \times 100$		
3. 가중치	2	4. 평점	88.09	5. 득점	1.76
6. 추진실적	<div style="display: flex; align-items: center; justify-content: center; gap: 20px;"> <div style="border-left: 1px solid black; border-right: 1px solid black; padding: 0 10px;"> <ul style="list-style-type: none"> ○ 영업비용 : 1,366 백만원 ○ 영업수익 : 1,555 백만원 </div> <div style="font-size: 2em;">}</div> <div> $\Rightarrow \text{비율} = \frac{1,366 \text{ 백만원}}{1,555 \text{ 백만원}} \times 100 = 87.85\%$ </div> </div>				

< 비계량지표 >

1. 지표명	종합경영지표	2. 평가항목	<ul style="list-style-type: none"> ○ 중장기발전계획 수립 및 실행 ○ 공익성 제고노력 ○ 정부시책에 대한 호응도 		
3. 가중치	8	4. 등급	각항목	5. 득점	6.57
6. 추진실적	<p>< 중장기발전계획 수립 및 실행 ></p> <ol style="list-style-type: none"> 1. 중장기 계획 수립 ('95 - '97) <ul style="list-style-type: none"> ○ 생산자, 직원, 중도매인, 경매 분야별 계획 수립 2. 추진 실적 : 없음 <p>< 공익성 제고노력 ></p> <ul style="list-style-type: none"> ○ 소년 소녀 가장 돕기 (75개소) : 쌀 제공(3,788 천원) ○ 장학금 기부 (서울 사회교육문화진흥재단 10백만원) <p>< 정부시책에 대한 호응도 ></p> <ul style="list-style-type: none"> ○ 규격출하 유도 노력 <ul style="list-style-type: none"> - 산지 방문시 지속 홍보 - 규격 출하상담 및 박스제작 회사 알선 ○ 원산지표시제 지도 노력 <ul style="list-style-type: none"> - 안내전단 홍보, 스티카 제작 지원, 공고 부착 등 				
7. 평가결과	<p>< 중장기발전계획 수립 및 실행 ></p> <ul style="list-style-type: none"> ○ 분야별 개략적인 계획은 수립되어 있으나 ○ 체계적인 중장기 발전계획 수립이 이루어지지 못하고 있어 ○ "가"로 평가함 				

< 공공성 제고노력 >

- 지속적으로 소년소녀가장돕기 확대 및 장학사업 실시 등
- 법인의 공공성 제고 노력이 비교적 양호하다고 판단되어
- "우"로 평가함

< 정부시책에 대한 호응도 >

- 규격출하유도 및 원산지표시제 지도실적은 있으나
- 기타 추진실적이 미흡하여
- "양"으로 평가함

1. 지표명	산지개발 노력도	2. 평가항목	<ul style="list-style-type: none"> ○ 산지개발계획 수립 및 내용 ○ 산지개발 활동실적 ○ 출하자에 대한 서비스제공 		
3. 가중치	6	4. 등급	각항목	5. 득점	5.00
6. 추진실적	<p>< 산지개발계획 수립 및 내용 ></p> <ul style="list-style-type: none"> ○ 계획 수립 없음 <p>< 산지개발 활동실적 ></p> <ul style="list-style-type: none"> ○ 출하유도 및 협의를 위한 산지 출하 득려 <ul style="list-style-type: none"> - 2인조 5개조 편성 운영 (판매업무 일지 작성) ○ 산지개발 활동성과 (전년대비 물량 16.5%, 금액 1.6% 각각 증대) <ul style="list-style-type: none"> - 물량 ('94) 31,735톤 → ('95) 36,984 - 금액 ('94) 24,657백만원 → ('95) 25,047 <p>< 출하자에 대한 서비스제공 ></p> <ul style="list-style-type: none"> ○ 출하상당실 운영 (1개소) <ul style="list-style-type: none"> - 상담일지 (판매일지)작성 비치로 업무 개선에 활용 ○ 출하주 휴게실 운영 (1개소) ○ 팩스 지원 (1대, 성주 오도리작목반) ○ 도매시장내 선별기 설치운영 (1대, 과일) ○ 무상운송집하차량 운영 (1.5톤, 1대) ○ 타올 제작 배부 등 				
7. 평가결과	<p>< 산지개발계획 수립 및 내용 ></p> <ul style="list-style-type: none"> ○ 산지활동계획이 수립되지 않아 ○ "가"로 평가함 				

< 산지개발 활동실적 >

- 산지출하독려를 위한 현지도가 이루어지고 있으나
- 산지개발활동이 다소 미흡하다고 판단되어
- "미"로 평가함

< 출하자에 대한 서비스제공 >

- 신속한 유통정보를 위한 팩스 지원, 무상운송차량 운영, 선별기 설치 운영 이외의 기타 추진실적이 미흡하여
- "미"로 평가함

1. 지표명	공정거래 노력도	2. 평가항목	<ul style="list-style-type: none"> ○ 상장경매정착 노력 ○ 정부, 개설자, 관리사무소(공사)로부터의 시정명령등의 사례 ○ 거래내용 공개 및 유통정보 제공 노력 ○ 판매원표 관리실태 		
3. 가중치	10	4. 등급	각항목	5. 득점	8.63

6. 추진실적	<p>< 상장경매 정착노력 ></p> <ul style="list-style-type: none"> ○ 자체상장지도반 구성 운영 (3명) ○ 동시경매 실시 <ul style="list-style-type: none"> - 내용 : 과일, 채소를 동시에 경매진행 ('95.7 이후) - 효과 : 신속 유통도모로 출하주 및 상인 편의 제공 <p>< 정부, 개설자, 관리사무소(공사)로부터의 시정명령등의 사례 ></p> <ul style="list-style-type: none"> ○ 사례없음 <p>< 거래내용 공개 및 유통정보 제공 노력 ></p> <ul style="list-style-type: none"> ○ 경매현황게시판 설치 운영 (1개소) <ul style="list-style-type: none"> - 주요품목별, 등급별 경락가격 기재 ○ 수탁판매정산서 비치 수시 열람 가능 <p>< 판매원표 관리실태 ></p> <ul style="list-style-type: none"> ○ 판매원표 관리 <ul style="list-style-type: none"> - 일련번호 미부여 및 수불대장 미관리 ○ 판매원표 정정절차 <ul style="list-style-type: none"> - 출하주와 중도매인, 경매사 협의 후 경매사가 정정후 사장 보고 · 정정사유 누락 - 정정후 관리사무소 사후 보고 사항 없음 - 별도정정대장 미관리 				
---------	--	--	--	--	--

7. 평가결과

< 상장경매 정착노력 >

- 상장지도 실시 및 상장경매가 비교적 양호하여
- "우"로 평가함

< 정부, 개설자, 관리사무소(공사)로부터의 시정명령등의 사례 >

- 지적사례가 없으나 타도매시장의 사례를 감안하여
- "미"로 평가함

< 거래내용 공개 및 유통정보 제공 노력 >

- 경매현황게시판 운영이외의 유통정보 제공노력이 미흡하여
- "양"으로 평가함

< 판매원표 관리실태 >

- 판매원표 관리 및 정정사항에 대한 체계적인 운영이 요구 된다고 판단되어
- "양"으로 평가함

1. 지표명	경매최저가격제시 제 및 손실보전제 운영	2. 평가항목	○ 경매최저가격제시제 운영실태 및 실적 ○ 손실보전 기금적립 및 운영실태		
3. 가중치	4	4. 등급	각항목	5. 득점	3.26
6. 추진실적	<p>< 경매최저가격제시제 운영실태 및 실적 ></p> <ul style="list-style-type: none"> ○ 운영실적 : 없음 - 관행에 따른 구두 제시나, 송장에 표시되어 제시되는 사례는 있음 <p>< 손실보전 기금적립 및 운영실태 ></p> <ul style="list-style-type: none"> ○ 기금 적립 실적 : 없음 - 출하유치일환에 따른 시세보상사례는 있음 (3,450천원) 				
7. 평가결과	<p>< 경매최저가격제시제 운영실태 및 실적 ></p> <ul style="list-style-type: none"> ○ 출하자에 대한 인식 및 홍보부족으로 운영실태가 부진하나 ○ 관행에 따른 구두제시 운영사례를 감안하여 ○ "양"으로 평가함 <p>< 손실보전 기금적립 및 운영실태 ></p> <ul style="list-style-type: none"> ○ 손실보전기금 적립 및 운영실적은 없으나 ○ 관행에 따른 시세보상 운영을 하고 있어 ○ "양"으로 평가함 				

1. 지표명	경매효율화 노력도	2. 평가항목	<ul style="list-style-type: none"> ○ 우수출하주, 품질인증품, 대량출하품에 대한 우대조치 ○ 출하자에 대한 규격포장화 유도 				
3. 가중치	6	4. 등급	각항목	5. 득점	4.88		
<table border="1" style="width: 100%; border-collapse: collapse;"> <tr> <td style="width: 15%; padding: 5px;">6. 추진실적</td> <td style="padding: 5px;"> <p style="margin: 0;">< 우수출하주, 품질인증품, 대량출하품에 대한 우대조치 ></p> <ul style="list-style-type: none"> ○ 품질인증품에 대한 우대조치 - 우선경매 실시, 별도 관리는 하지 않고 있음 <p style="margin: 0;">< 출하자에 대한 규격포장화 유도 ></p> <ul style="list-style-type: none"> ○ 현지 출하독려시 규격포장화 출하 홍보 실시 - 안내전단 제작 배부 - 박스 제작회사 안내를 통해 박스 제작비 인하 유도 </td> </tr> </table>						6. 추진실적	<p style="margin: 0;">< 우수출하주, 품질인증품, 대량출하품에 대한 우대조치 ></p> <ul style="list-style-type: none"> ○ 품질인증품에 대한 우대조치 - 우선경매 실시, 별도 관리는 하지 않고 있음 <p style="margin: 0;">< 출하자에 대한 규격포장화 유도 ></p> <ul style="list-style-type: none"> ○ 현지 출하독려시 규격포장화 출하 홍보 실시 - 안내전단 제작 배부 - 박스 제작회사 안내를 통해 박스 제작비 인하 유도
6. 추진실적	<p style="margin: 0;">< 우수출하주, 품질인증품, 대량출하품에 대한 우대조치 ></p> <ul style="list-style-type: none"> ○ 품질인증품에 대한 우대조치 - 우선경매 실시, 별도 관리는 하지 않고 있음 <p style="margin: 0;">< 출하자에 대한 규격포장화 유도 ></p> <ul style="list-style-type: none"> ○ 현지 출하독려시 규격포장화 출하 홍보 실시 - 안내전단 제작 배부 - 박스 제작회사 안내를 통해 박스 제작비 인하 유도 						
<table border="1" style="width: 100%; border-collapse: collapse;"> <tr> <td style="width: 15%; padding: 5px;">7. 평가결과</td> <td style="padding: 5px;"> <p style="margin: 0;">< 우수출하주, 품질인증품, 대량출하품에 대한 우대조치 ></p> <ul style="list-style-type: none"> ○ 특별한 추진실적이 없어 ○ "양"으로 평가함 <p style="margin: 0;">< 출하자에 대한 규격포장화 유도 ></p> <ul style="list-style-type: none"> ○ 규격포장 출하 안내문 배부 이외의 추진노력이 미흡하여 ○ "양"으로 평가함 </td> </tr> </table>						7. 평가결과	<p style="margin: 0;">< 우수출하주, 품질인증품, 대량출하품에 대한 우대조치 ></p> <ul style="list-style-type: none"> ○ 특별한 추진실적이 없어 ○ "양"으로 평가함 <p style="margin: 0;">< 출하자에 대한 규격포장화 유도 ></p> <ul style="list-style-type: none"> ○ 규격포장 출하 안내문 배부 이외의 추진노력이 미흡하여 ○ "양"으로 평가함
7. 평가결과	<p style="margin: 0;">< 우수출하주, 품질인증품, 대량출하품에 대한 우대조치 ></p> <ul style="list-style-type: none"> ○ 특별한 추진실적이 없어 ○ "양"으로 평가함 <p style="margin: 0;">< 출하자에 대한 규격포장화 유도 ></p> <ul style="list-style-type: none"> ○ 규격포장 출하 안내문 배부 이외의 추진노력이 미흡하여 ○ "양"으로 평가함 						

1. 지표명	경매사 확보 및 활용	2. 평가항목	○ 경매사 전문화 노력		
3. 가중치	2	4. 등급	미	5. 득점	1.75
6. 추진실적	<p>○ 부류별 구분 운영 (5명) - 채소 : 2명, 과일 : 3명</p>				
7. 평가결과	<p>○ 부류별로 구분 운영되나, 소부류별 혹은 품목별로 전문화가 미진하여 ○ "미"로 평가함</p>				

1. 지표명	대금결제능력	2. 평가항목	○ 대금결제의 신속성 및 출하자의 이의 제기		
3. 가중치	3	4. 등급	우	5. 득점	2.81
6. 추진실적	<p>○ 판매대금 지급방법 : 판매후 현금 지급 및 송금 처리 - 당일 지급 75%, 경매익일 5%, 기타 20%</p> <p>○ 출하자의 이의제기 사례 없음</p>				
7. 평가결과	<p>○ 판매대금은 경매당일지급 및 익일송금등의 대금결제가 원활히 이루어지고 있으며</p> <p>○ 출하자의 이의제기 사례가 없어</p> <p>○ "우"로 평가함</p>				

1. 지표명	중도매인 보증금 관리	2. 평가항목	○ 중도매인 보증금 관리실태		
3. 가중치	2	4. 등급	미	5. 득점	1.75
6. 추진실적	<ul style="list-style-type: none"> ○ 보증금 및 담보현황 <ul style="list-style-type: none"> - 보증금 : 1백만원 이상 - 담 보 : 현금, 부동산 ○ 보증금 및 담보설정 현황 <ul style="list-style-type: none"> - 총계 : 643 백만원 (현금 116, 담보 527) ○ 개인별 현황 <ul style="list-style-type: none"> - 최고 : 52 백만원 - 최저 : 1 백만원 - 평균 : 17 백만원 ○ 보증금 관리 <ul style="list-style-type: none"> - 법인운영자금과 혼합사용 				
7. 평가결과	<ul style="list-style-type: none"> ○ 거래규모에 따라 보증금의 차등을 두는것은 합리적이거나 ○ 법인 운영자금과 혼합관리 하는것은 부적절하여 ○ "미"로 평가함 				

1. 지표명	하역업무관리	2. 평가항목	○ 하역업무 효율화 노력		
3. 가중치	3	4. 등급	양	5. 득점	2.44
6. 추진실적	<ul style="list-style-type: none"> ○ 하역반 장비 보유 현황 <ul style="list-style-type: none"> - 콘베어 2대, 리어카(1대) - 하역반 위임관리 - 파손시 유지보수비 지원 ○ 하역 업무 효율화 노력 <ul style="list-style-type: none"> - 하역반 운영 <ul style="list-style-type: none"> . 10명씩 2교대 운영 (인원 충원시 하역반과 협의 결정) - 하역반 교육 (좌담회: 월 3회) <ul style="list-style-type: none"> . 선별 철저 등 - 샤워장 설치, 작업복 및 모자 제작 지급, 야유회 찬조금 지원등 ○ 하역료 결정 체계 <ul style="list-style-type: none"> - 타지역 하역요율 참고 법인, 하역반 협의결정 				
7. 평가결과	<ul style="list-style-type: none"> ○ 합리적인 하역료 결정을 위해 타지역 하역요율 참고를 통한 하역반과의 협의체제가 이루어지고 있으나 ○ 기존 하역업무에 대한 효율화 노력이 미흡하다고 판단되어 ○ "양"으로 평가함 				

1. 지표명	시장환경 및 시설물 관리	2. 평가항목	<ul style="list-style-type: none"> ○ 관리구역내 청소상태 ○ 시설물의 임의변경 및 불법시설물의 설치 여부 ○ 차량소통 및 주차질서 확립노력 		
3. 가중치	5	4. 등급	각항목	5. 득점	4.57
6. 추진실적	<p>< 관리구역내 청소상태 ></p> <ul style="list-style-type: none"> ○ 하역반에 관리구역내 청소전담 ○ 쓰레기 적치장 청소 (폐로이다 1대 배치) ○ 쓰레기 처리 지연 ○ 개설자 평가 : 미 <p>< 시설물의 임의변경 및 불법시설물의 설치 여부 ></p> <ul style="list-style-type: none"> ○ 시설물의 임의변경 및 불법시설물의 설치 없음 ○ 개설자 평가 : 수 <p>< 차량소통 및 주차질서 확립노력 ></p> <ul style="list-style-type: none"> ○ 하역 및 경매시간대에 주차질서 유치요원 배치 운영 (2명) ○ 개설자 평가 : 우 				
7. 평가결과	<p>< 관리구역내 청소상태 ></p> <ul style="list-style-type: none"> ○ 전주시 평가를 적용하여 ○ "미"로 평가함 <p>< 시설물의 임의변경 및 불법시설물의 설치 여부 ></p> <ul style="list-style-type: none"> ○ 전주시 평가를 감안하여 ○ "우"로 평가함 <p>< 차량소통 및 주차질서 확립노력 ></p> <ul style="list-style-type: none"> ○ 전주시 평가를 적용하여 ○ "우"로 평가함 				

1. 지표명	평가관리	2. 평가항목	○ 자료제출의 적정성 및 신뢰도		
3. 가중치	2	4. 등급	미	5. 득점	1.75
6. 추진실적	<ul style="list-style-type: none"> ○ 제출자료 신뢰도 : 보통 ○ 자료제출 적절성 : 보통 ○ 평가업무관리 : 미흡 				
7. 평가결과	<ul style="list-style-type: none"> ○ 일부분을 제외하고는 제출자료의 신뢰도가 비교적 무난하고 자료제출의 적절성도 비교적 원활하게 수행되었으나 ○ 평가업무관리가 다소 미흡하여 ○ "미"로 평가함 				

1. 지표명	업무전산화	2. 평가항목	○ 업무전산화 여부 및 운영체제		
3. 가중치	2	4. 등급	우	5. 득점	1.88
6. 추진실적	<ul style="list-style-type: none"> ○ 업무전산화 <ul style="list-style-type: none"> - 영업관리 : 판매 및 정산 업무 - 일반관리 : 급여 업무, 지출 업무 - 회계관리 : 일반회계, 세무 업무 ○ 전산관리 <ul style="list-style-type: none"> - 프로그램 개발 (외부용역 의뢰) ○ 전산장비 보유 현황 <ul style="list-style-type: none"> - PC (4대), 프린터(4대) 				
7. 평가결과	<ul style="list-style-type: none"> ○ 영업관리 및 재무회계관리 업무의 전산화를 통한 업무효율화 제고 노력이 비교적 양호하여 ○ "우"로 평가함 				

1. 지표명	조직구성 및 운영의 적절성	2. 평가항목	○ 조직구성의 합리성 및 운영관리 체계		
3. 기준치	4	4. 등급	미	5. 득점	3.50

6. 추진실적																			
<p>○ 조직도 (2과)</p> <pre> graph TD A[회장] --> B[대표이사] B --- C[감사] B --> D[전무] D --> E[운영실장] E --> F[관리과] E --> G[판매과] E --> H[경리계] </pre>																			
<p>○ 인원현황</p> <table border="1"> <thead> <tr> <th>구분</th> <th>계</th> <th>임원</th> <th>실장</th> <th>차장</th> <th>과장</th> <th>기타</th> </tr> </thead> <tbody> <tr> <td>인원</td> <td>26</td> <td>4</td> <td>1</td> <td>-</td> <td>2</td> <td>19</td> </tr> </tbody> </table>						구분	계	임원	실장	차장	과장	기타	인원	26	4	1	-	2	19
구분	계	임원	실장	차장	과장	기타													
인원	26	4	1	-	2	19													

7. 평가결과					
<p>○ 중간관리층의 미비 등 법인 기능강화를 위한 체계적인 업무추진 기반이 미흡하다고 판단되어</p> <p>○ "미"로 평가함</p>					

여 백

울산 중앙 청과

여 백

울산중앙청과

I. 평가결과 요약

1. 종합득점

구 분	가 중 치	득 점	종 합 평 가
계량지표	43	37.57	보 통
비계량지표	57	50.12	
계	100	87.69	

2. 평가부문별 득점현황

평 가 부 문	가 중 치	득 점
계	100	87.69
1. 종합경영관리	8	6.76
2. 산지개발 및 집하노력	17	14.50
3. 공정거래노력	35	31.16
4. 업무수행능력	25	22.01
5. 경영합리화	15	13.26

3. 총 평

【 우수한 부문 】

- 장학사업 실시, 쓰레기처리를 위한 청소차량 구입 등의 공공성 제고 노력
- 상장경매 정착 노력
- PC통신 활용 등의 유통정보 제공 노력

【 개선을 요하는 부문】

- 법인 기능강화를 위한 중장기계획 수립. 운영
- 엽.근채류 상장경매 정착 노력
- 최저가격제시제 및 손실보전제 운영의 체계화
- 하역업무 효율화 노력
- 조직운영체제 개선을 통한 법인 기능 강화

II. 계량지표 평가결과

지 표 명	산 식	가중치	실적	득점
계		43	(%)	37.57
1. 선도자금 운영비율	$\frac{\text{일평균 선도자금 운용액}}{\text{일평균 거래금액}} \times 100$	3	159	2.48
2. 출하장려금 지급 실적	$\frac{\text{출하장려금 지급액}}{\text{총거래 금액}} \times 100$	3	0.23	2.38
3. 거래점유율	$\frac{\text{해당 도매시장법인 거래실적}}{\text{소속 도매시장 총거래실적}} \times 100$	5	50.85	4.39
4. 상장경매율	$\frac{\text{상장경매실적}}{\text{총 거래실적}} \times 100$	12	94.40	11.33
5. 경매효율화 노력도 ○경매장 단위면적 당 경매실적	$\frac{\text{경매량}}{\text{경매장 면적}}$	3	5.04	2.36
6. 경매사확보 및 활용 ○경매사 확보율	$\frac{\text{실제 경매사 수}}{\text{일 거래량}} \times 100$	3	2.97	2.58
7. 교육실적 가. 유통교육 참여율	$\frac{\text{교육참석 인원}}{\text{교육대상 인원}} \times 100$	1	75.00	0.75

지 표 명	산 식	가중치	실적	득점
나. 자체교육실적	$\frac{\text{교육이수자수}}{\text{임직원수}} \times 100$	1	15.38	0.75
8. 대금결제능력	$\frac{\text{유동자산}}{\text{1회전 운전자금}} \times 100$	3	62.77	2.54
9. 자본금 및 자기 자본 확보수준				
가. 자본금 확보 수준	$\frac{\text{자본금}}{\text{총거래금액}} \times 100$	3	1.04	2.53
나. 자기자본비율	$\frac{\text{자기자본}}{\text{총자본}} \times 100$	2	47.40	1.79
10. 비용절감노력				
가. 인건비당 부가가치생산성	$\frac{\text{부가가치}}{\text{인건비}} \times 100$	2	244.05	1.82
나. 영업수지비율	$\frac{\text{영업비용}}{\text{영업수익}} \times 100$	2	78.43	1.87

Ⅲ. 비계량지표 평가결과

지표명	평가항목	가중치	등급	득점
계		57		50.12
1. 종합경영지표	○ 중장기 발전계획 수립 및 실행	(8) 3	양	2.44
	○ 공익성 제고노력	2	우	1.88
	○ 정부시책에 대한 호응도	3	양	2.44
2. 산지개발노력도	○ 산지개발계획 수립 및 내용	(6) 2	미	1.75
	○ 산지개발 활동실적	2	미	1.75
	○ 출하자에 대한 서비스 제공	2	미	1.75
3. 공정거래 노력도	○ 상장경매 정착 노력	(10) 3	미	2.63
	○ 정부, 개설자, 관리사무소(공사)로부터의 시정명령 등의 사례	2	양	1.63
	○ 거래내용 공개 및 유통정보 제공 노력	2	우	1.88
	○ 판매원표 관리실태	3	우	2.81
4. 경매최저가격제시제 및 손실보전제 운영	○ 경매최저가격제시제 운영실태 및 실적	(4) 2	양	1.63
	○ 손실보전 기금적립 및 운영실태	2	양	1.63

지 표 명	평 가 항 목	가 중 치	등 급	득 점
5. 경매효율화 노력도	○ 우수출하주, 품질인증품, 대량출하품에 대한 우대조치	(6) 3	미	2.63
	○ 출하자에 대한 규격포장화 유도	3	미	2.63
6. 경매사 확보 및 활용	○ 경매사 전문화 노력	(2)	미	1.75
7. 대금결제능력	○ 대금결제의 신속성 및 출하자의 이익 제기	(3)	우	2.81
8. 중도매인 보증금 관리	○ 중도매인 보증금 관리실태	(2)	미	1.75
9. 하역업무 관리	○ 하역업무 효율화 노력	(3)	양	2.44
10. 시장 환경 및 시설물 관리	○ 관리구역내 청소상태	(5) 2	수	2.00
	○ 시설물의 임의 변경 및 불법 시설물의 설치 여부	2	우	1.88
	○ 차량소통 및 주차질서 확립노력	1	미	0.88
11. 평가관리	○ 자료제출의 적정성 및 신뢰도	(2)	우	1.88
12. 업무전산화	○ 업무전산화 여부 및 운영체계	(2)	미	1.75
13. 조직구성 및 운영의 적절성	○ 조직구성의 합리성 및 운영관리체계	(4)	미	3.50

IV. 평가지표별 평가결과

< 계량지표 >

1. 지표명	선도자금 운영비율	2. 평가기준	$\frac{\text{일평균 선도자금 운용액}}{\text{일평균 거래금액}} \times 100$		
3. 가중치	3	4. 평점	82.67	5. 득점	2.48
6. 추진실적	<p> $\left[\begin{array}{l} \circ \text{ 일평균 선도자금 운용액 : 126 백만원} \\ \circ \text{ 일평균 거래금액 : 79 백만원} \end{array} \right] \Rightarrow \circ \text{ 선도자금 운영비율}$ $= \frac{126 \text{ 백만원}}{79 \text{ 백만원}} \times 100 = 159\%$ </p>				

1. 지표명	출하장려금 지급 실적	2. 평가기준	$\frac{\text{출하장려금 지급액}}{\text{총거래금액}} \times 100$		
3. 가중치	3	4. 평점	79.40	5. 득점	2.38
6. 추진실적	<p> $\left[\begin{array}{l} \circ \text{ 출하장려금 지급액 : 67 백만원} \\ \circ \text{ 총거래금액 : 28,942 백만원} \end{array} \right] \Rightarrow \circ \text{ 출하장려금 지급율}$ $= \frac{67 \text{ 백만원}}{28,942 \text{ 백만원}} \times 100 = 0.23\%$ </p>				

1. 지표명	거래점유율	2. 평가기준	$\frac{\text{해당 도매시장법인 거래실적}}{\text{소속 도매시장 총거래실적}} \times 100$		
3. 가중치	5	4. 평점	87.85	5. 득점	4.39
6. 추진실적	<div style="display: flex; align-items: center;"> <div style="border-left: 1px solid black; border-right: 1px solid black; padding: 10px; margin-right: 20px;"> <ul style="list-style-type: none"> ○ 해당 도매시장법인 거래실적 <ul style="list-style-type: none"> - 물량 : 36,695 M/T - 금액 : 28,942 백만원 ○ 소속 도매시장 총거래실적 <ul style="list-style-type: none"> - 물량 : 73,361 M/T - 금액 : 56,517 백만원 </div> <div style="margin-right: 20px;">⇒ ○ 비율</div> <div style="border-left: 1px solid black; border-right: 1px solid black; padding: 10px;"> <ul style="list-style-type: none"> 물량 : $\frac{36,695 \text{ M/T}}{73,361 \text{ M/T}} \times 100 = 50.02\%$ 금액 : $\frac{28,942 \text{ 백만원}}{56,517 \text{ 백만원}} \times 100 = 51.21\%$ </div> </div> <p>(점유율) : $(50.02\% \times 0.3) + (51.21\% \times 0.7) = 50.85\%$ (조정) : $50.85\% \times 2/2 = 50.85\%$</p>				

1. 지표명	상장경매율	2. 평가기준	$\frac{\text{상장경매실적}}{\text{총 거래실적}} \times 100$		
3. 가중치	12	4. 평점	94.40	5. 득점	11.33
6. 추진실적	<div style="display: flex; align-items: center;"> <div style="border-left: 1px solid black; border-right: 1px solid black; padding: 10px; margin-right: 20px;"> <ul style="list-style-type: none"> ○ 총 거래실적 <ul style="list-style-type: none"> - 물량 : 36,695 M/T - 금액 : 28,942 백만원 ○ 상장경매실적 <ul style="list-style-type: none"> - 물량 : 34,640 M/T - 금액 : 27,321 백만원 </div> <div style="margin-right: 20px;">⇒ 비율</div> <div style="border-left: 1px solid black; border-right: 1px solid black; padding: 10px;"> <ul style="list-style-type: none"> 물량 : $\frac{34,640 \text{ M/T}}{36,695 \text{ M/T}} \times 100 = 94.40\%$ 금액 : $\frac{27,321 \text{ 백만원}}{28,942 \text{ 백만원}} \times 100 = 94.40\%$ </div> </div> <p>(경매율) : $(94.40\% \times 0.3) + (94.40\% \times 0.7) = 94.40\%$</p>				

1. 지표명	경매 효율화 노력도	2. 평가기준	경매장 단위면적 당 경매실적 = $\frac{\text{경매량}}{\text{경매장 면적}}$		
3. 가중치	3	4. 평점	78.57	5. 득점	2.36
6. 추진실적					
<p>○ 경매물량 : 34,640 톤</p> <p>○ 경매금액 : 27,321 백만원</p> <p>○ 경매장면적 : 5,857 m²</p> <p>⇒ ○ 실적 $[(\frac{34,640\text{톤}}{5,857\text{m}^2}) \times 0.3] +$ $[(\frac{27,321\text{ 백만원}}{5,857\text{ m}^2}) \times 0.7]$ $= 5.04$</p>					

1. 지표명	경매사 확보 및 활용	2. 평가기준	경매사 확보율 = $\frac{\text{실제경매사수}}{\text{일 거래량}} \times 100$		
3. 가중치	3	4. 평점	85.92	5. 득점	2.58
6. 추진실적					
<p>○ 실제경매사수 : 3 명</p> <p>○ 일 거래량 : 101 M/T</p> <p>⇒ ○ 확보율 = $\frac{3\text{명}}{101\text{ M/T}} \times 100 = 2.97\%$</p>					

1. 지표명	교육실적	2. 평가기준	$\text{유통교육참여율} = \frac{\text{교육참석인원}}{\text{교육대상인원}} \times 100$		
3. 가중치	1	4. 평점	75	5. 득점	0.75
6. 추진실적	<p> $\left[\begin{array}{l} \circ \text{ 교육참석인원 : 3명} \\ \circ \text{ 교육대상인원 : 4명} \end{array} \right] \Rightarrow \circ \text{ 참여율} = \frac{3 \text{명}}{4 \text{명}} \times 100 = 75\%$ </p>				

1. 지표명	교육실적	2. 평가기준	$\text{자체 교육실적} = \frac{\text{교육이수자수}}{\text{입직원수}} \times 100$		
3. 가중치	1	4. 평점	75	5. 득점	0.75
6. 추진실적	<p> $\circ \text{ 자체교육실적} = \frac{2 \text{명}}{13 \text{명}} \times 100 = 15.38\%$ </p>				

1. 지표명	대금결제능력	2. 평가기준	$\frac{\text{유동자산}}{\text{1회전 운전자금}} \times 100$		
3. 가중치	3	4. 평점	84.51	5. 득점	2.54
6. 추진실적	<p>○ 유동자산 : 1,514 백만원</p> <p>○ 1회전 운전자금 : 2,412 백만원</p> <p>⇒ ○ 확보율 = $\frac{1,514 \text{ 백만원}}{2,412 \text{ 백만원}} \times 100 = 62.77\%$</p> <p>※ 유동자산은 분기말 유동자산의 평균치 적용</p>				

1. 지표명	자본금 및 자기자본 확보수준	2. 평가기준	자본금 확보수준 $= \frac{\text{자본금}}{\text{총거래금액}} \times 100$		
3. 가중치	3	4. 평점	84.23	5. 득점	2.53
6. 추진실적	<p>○ 자본금 : 300 백만원</p> <p>○ 총거래금액 : 28,942 백만원</p> <p>⇒ ○ 비율 = $\frac{300 \text{ 백만원}}{28,942 \text{ 백만원}} \times 100 = 1.04\%$</p>				

1. 지표명	자본금 및 자기자본 확보수준	2. 평가기준	자기자본 비율 = $\frac{\text{자기자본}}{\text{총자본}} \times 100$		
3. 가중치	2	4. 평점	89.42	5. 득점	1.79
6. 추진실적	<p>○ 자기자본 : 792 백만원</p> <p>○ 총 자 본 : 1,671 백만원</p> $\Rightarrow \text{비율} = \frac{792 \text{ 백만원}}{1,671 \text{ 백만원}} \times 100 = 47.40\%$				

1. 지표명	비용절감노력	2. 평가기준	인건비 당 부가가치 생산성 = $\frac{\text{부가가치}}{\text{인건비}} \times 100$		
3. 가중치	2	4. 평점	91.24	5. 득점	1.82
6. 추진실적	<p>○ 부가가치 : 970,211천원</p> <ul style="list-style-type: none"> - 법인세차감전순이익 : 305,929 - 인건비 : 397,553 - 금융비용 : 34,907 - 임차료 : *148,864 - 조세공과 : 28,834 - 감가상각비 : 54,124 <p>○ 인건비 : 397,553천원</p> $\Rightarrow \frac{\text{부가가치 } 970,211 \text{ 천원}}{\text{인건비 } 397,553 \text{ 천원}} \times 100 = 244.05\%$				

1. 지표명	비용절감노력	2. 평가기준	영업수지비율 $= \frac{\text{영업비용}}{\text{영업수익}} \times 100$		
3. 가중치	2	4. 평점	93.45	5. 득점	1.87
6. 추진실적	<div style="display: flex; align-items: center; justify-content: center;"> <div style="display: flex; flex-direction: column; align-items: center; margin-right: 20px;"> <ul style="list-style-type: none"> ○ 영업비용 : 1,553 백만원 ○ 영업수익 : 1,980 백만원 </div> <div style="font-size: 2em; margin-right: 10px;">}</div> <div> $\Rightarrow \text{비율} = \frac{1,553 \text{ 백만원}}{1,980 \text{ 백만원}} \times 100 = 78.43\%$ </div> </div>				

< 비계량지표 >

1. 지표명	종합경영지표	2. 평가항목	<ul style="list-style-type: none"> ○ 중장기발전계획 수립 및 실행 ○ 공익성 제고노력 ○ 정부시책에 대한 호응도 		
3. 가중치	8	4. 등급	각항목	5. 득점	6.76
6. 추진실적	<p>< 중장기발전계획 수립 및 실행 ></p> <p>1. 중장기계획 수립내용 ('95 - '97)</p> <ul style="list-style-type: none"> ○ 자본금 증자 추진 : ('95 : 100백만원) ○ 업무전산화 추진 <ul style="list-style-type: none"> - ('95) 회계, 급여관리업무 전산화 ○ 법인기능제고를 위한 조직 및 인원보강 <ul style="list-style-type: none"> - ('96) 판매업무, 전산업무 요원 채용 (3명) ○ 선도금 증액 지원 ('95 : 130백만원) ○ 산지출장소 및 연락사무소 개설 <ul style="list-style-type: none"> - ('96) 출장소 2, 연락소 3 ○ CC TV 설치 계획 ('96) ○ 년도별, 월별, 품목별 매출액 목표 ('95 - '97) <p>2. '95 추진실적</p> <ul style="list-style-type: none"> ○ 업무전산화를 위한 H/W 보강 <ul style="list-style-type: none"> - 컴퓨터 4대, 자동복사기 2대 구입 <p>< 공익성 제고노력 ></p> <ul style="list-style-type: none"> ○ 중도매인 사무실 증축 <ul style="list-style-type: none"> - 면적 : 48평 (2층 철골조 조립식) - 금액 : 80,850천원 ○ 출하주 자녀에 대한 장학금 지급 <ul style="list-style-type: none"> - 인원 : 5명 (1,200천원) ○ 압축식 청소차량(5톤) 구입 운영 <ul style="list-style-type: none"> - 1일 처리량 : 20톤 				

- 고객소리함 설치 운영
 - 출하자 불편사항 해소 (하주 대기실 증축)
- 우수 중도매인 포상, 선진지전학 및 자녀학자금 지급 (9백만원)

< 정부시책에 대한 호응도 >

- 규격포장화 유도 노력
 - 우선경매
 - 출하장려금 우대 (1.2%)
- 원산지표시제 지도 단속 (4회)
 - 풋말 및 스티커 제작 배포 : 3종 (15,000매)

7. 평가결과

< 중장기발전계획 수립 및 실행 >

- 자본금, 조직보강, 거래품목 등 분야별로 중장기계획이 수립되었으며
- 계획에 따른 업무전산화 추진실적이 있으나
- 분야별로 체계적인 세부 추진계획의 수립 및 실행이 요구되어
- "양"으로 평가함

< 공익성 제고노력 >

- 출하주; 중도매인 자녀 장학사업실시, 출하주 불편해소를 위한 노력 및
- 쓰레기 처리 대책의 일환으로 자체 청소차량 구입 운영 등
- 법인의 공공성제고 노력이 비교적 양호하여
- "우"로 평가함

< 정부시책에 대한 호응도 >

- 원산지표시제 지도, 규격포장화 유도 노력 등은 있으나
- 기타 추진노력이 미흡하여
- "양"으로 평가함

1. 지표명	산지개발 노력도	2. 평가항목	<ul style="list-style-type: none"> ○ 산지개발계획 수립 및 내용 ○ 산지개발 활동실적 ○ 출하자에 대한 서비스제공 		
3. 가중치	6	4. 등급	각항목	5. 득점	5.25
6. 추진실적	<p>< 산지개발계획 수립 및 내용 ></p> <ul style="list-style-type: none"> ○ 월별, 품목별, 시기별 산지활동 계획 수립 - 2개조(4명) 산지개발 전담반 구성 추진 - 월별, 품목별, 지역별 세부계획 수립 - 월별, 품목별 거래목표 수립 <p>< 산지개발 활동실적 ></p> <ul style="list-style-type: none"> ○ 출하독려 및 협의를 위한 출장 (30회) ○ 출하안내문 발송(320명) ○ 산지개발 노력으로 인한 성과 - 전년동기 대비 물량 14 %, 금액 5 % 각각 증가 . 물량 ('94) 32,074톤 → ('95) 36,695 . 금액 ('94) 27,516백만원 → ('95) 28,942 <p>< 출하자에 대한 서비스제공 ></p> <ul style="list-style-type: none"> ○ 출하상담실 운영 - 사무실 및 현장사무실 (2개소) - 상담일지 작성 ○ 출하자 대기실 시설 확충 (3평 → 6평) ○ 무상운송차량 운영 : 3대 - 운송물량 : 563톤 ○ 사과 작업용 C/T 박스 제작 지원 (2,500개) - 대상 : 영덕, 창수, 신기작목반 ○ 딸기 상품스티커 제작 배부 (50,000매) 				

7. 평가결과

< 산지개발계획 수립 및 내용 >

- 품목별, 시기별의 기본적인 물량유치 계획수립에 그쳐
- "미"로 평가함

< 산지개발 활동실적 >

- 출하안내문 발송, 출하유치를 위한 산지출장 등의 노력은 있으나
- 전반적인 산지개발 활동실적은 다소 미흡하다고 판단되어
- "미"로 평가함

< 출하자에 대한 서비스제공 >

- 수확용기 지원, 무상운송차량 이외의 추진실적이 미흡하여
- "미"로 평가함

1. 지표명	공정거래 노력도	2. 평가항목	<ul style="list-style-type: none"> ○ 상장경매정착 노력 ○ 정부, 개설자, 관리사무소(공사)로부터의 시정명령등의 사례 ○ 거래내용 공개 및 유통정보 제공 노력 ○ 판매원표 관리실태 		
3. 가중치	10	4. 등급	각항목	5. 득점	8.95
6. 추진실적	<p>< 상장경매정착 노력 ></p> <ul style="list-style-type: none"> ○ 자체상장지도반 운영 (3명) ○ 관리사무소 합동 불공정거래 단속 (월2회) ○ 채소류 상장경매를 위한 간담회 (7회) <ul style="list-style-type: none"> - 조합장, 공판장장, 중도매인 - '95.1.1부터 상장경매 추진 ○ 소량 상장품목 경매추진 <ul style="list-style-type: none"> - 품목 : 부추, 느타리, 깻잎 - 전문 취급 중도매인 확보 : 2명 ○ 중도매인 경매참여의식 고취 <ul style="list-style-type: none"> - 대표이사가 직접경매 주관 (월 2회) <p>< 정부, 개설자, 관리사무소(공사)로부터의 시정명령등의 사례 ></p> <ul style="list-style-type: none"> ○ 시설물 주변환경 정비에 대한 관리사무소 시정조치 (1회) <ul style="list-style-type: none"> - 각종 상자, 노점상 철거 ○ 관리사무소 업무감사 결과 시정조치 (1회) <ul style="list-style-type: none"> - 수집상 출하시 판매원표, 송장 기재사항 부실 - 일부 중도매인 수집판매 등 <p>< 거래내용 공개 및 유통정보 제공 노력 ></p> <ul style="list-style-type: none"> ○ 경매현황 게시판 설치운영 <ul style="list-style-type: none"> - 사무실 (1개소) - 품목별, 등급별 거래가격 기재 				

- 채소류 가격 매일 유선 통보
 - 대상 : 울산 농촌지도소
- 하이텔 이용 타도매시장 경락가 정보 제공
- 자동응답기 시스템 설치 검토
 - 설치 예정대수('96) : 2대

< 판매원표 관리실태 >

- 판매원표 관리
 - 수불대장관리
 - 원표별 일련번호 부여관리
- 판매원표 정정실태
 - 물품 하자발생시 수정
 - 정정시 관리사무소 사후승인

7. 평가결과

< 상장경매정착 노력 >

- 자체 상장지도반 운영, 소량 상장품목 경매추진 노력 등 상장경매 정착을 위한 노력이 인정되나
- 채소류 상장경매에 대한 근본적인 개선대책이 요구된다고 판단되어
- "미"로 평가함

< 정부, 개설자, 관리사무소(공사)로부터의 시정명령등의 사례 >

- 시정명령 사례가 일부 있어
- "양"으로 평가함

< 거래내용 공개 및 유통정보 제공 노력 >

- PC통신을 통해 유통정보 수립, 제공 및 농촌지도소에 유선통보 등
- 유통정보제공 노력이 비교적 양호하여
- "우"로 평가함

< 판매원표 관리실태 >

- 일련번호 부여 및 수불대장 작성을 통한 관리철저 도모,
- 정정사항에 대한 관리사무소 승인 관리 등
- 판매원표 관리 체계가 비교적 양호하다고 판단되어
- "우"로 평가함

1. 지표명	경매최저가격제시제 및 손실보전제 운영	2. 평가항목	<ul style="list-style-type: none"> ○ 경매최저가격제시제 운영실태 및 실적 ○ 손실보전 기금적립 및 운영실태 		
3. 가중치	4	4. 등급	각항목	5. 득점	3.26
6. 추진실적	<p>< 경매최저가격제시제 운영실태 및 실적 ></p> <ul style="list-style-type: none"> ○ 통상 관행에 의거 유선(전화)에 의함 <p>< 손실보전 기금적립 및 운영실태 ></p> <ul style="list-style-type: none"> ○ 추진실적 없음 ○ 시세보상은 평균시세가와 경락가 차이분에 대해 50% 보전 - 지급실적 : 3,380천원 (37건) 				
7. 평가결과	<p>< 경매최저가격제시제 운영실태 및 실적 ></p> <ul style="list-style-type: none"> ○ 출하주의 인식 및 홍보부족으로 운영실태가 부진하나 ○ 관행에 따른 구두제시, 운영을 하고 있어 ○ "양"으로 평가함 <p>< 손실보전 기금적립 및 운영실태 ></p> <ul style="list-style-type: none"> ○ 손실보전기금 적립 및 운영실적은 없으나 ○ 관행에 따른 시세보상 운영을 하고 있어 ○ "양"으로 평가함 				

1. 지표명	경매효율화 노력도	2. 평가항목	<ul style="list-style-type: none"> ○ 우수출하주, 품질인증품, 대량출하품에 대한 우대조치 ○ 출하자에 대한 규격포장화 유도 				
3. 가중치	6	4. 등급	각항목	5. 득점	5.26		
<table border="1" style="width: 100%; border-collapse: collapse;"> <tr> <td style="width: 15%; padding: 5px;">6. 추진실적</td> <td style="padding: 5px;"> <p>< 우수출하주, 품질인증품, 대량출하품에 대한 우대조치 ></p> <ul style="list-style-type: none"> ○ 대량출하품 출하주에 대한 우대조치 - 우선경매, 별도진열 - 출하장려금(1.2%) 지급 - 출하금액 : 1,354,958천원 - 장려금 지급 : 16,241천원 <p>< 출하자에 대한 규격포장화 유도 ></p> <ul style="list-style-type: none"> ○ 산지출장시 규격출하를 위한 홍보 ○ 규격포장재 전시장 설치 - 표준규격포장재 전시를 통한 규격포장화 유도 ○ 나무상자(사과) 반입금지에 따른 대농민 홍보물 발송 - 영덕, 창수, 신기 일원 </td> </tr> </table>						6. 추진실적	<p>< 우수출하주, 품질인증품, 대량출하품에 대한 우대조치 ></p> <ul style="list-style-type: none"> ○ 대량출하품 출하주에 대한 우대조치 - 우선경매, 별도진열 - 출하장려금(1.2%) 지급 - 출하금액 : 1,354,958천원 - 장려금 지급 : 16,241천원 <p>< 출하자에 대한 규격포장화 유도 ></p> <ul style="list-style-type: none"> ○ 산지출장시 규격출하를 위한 홍보 ○ 규격포장재 전시장 설치 - 표준규격포장재 전시를 통한 규격포장화 유도 ○ 나무상자(사과) 반입금지에 따른 대농민 홍보물 발송 - 영덕, 창수, 신기 일원
6. 추진실적	<p>< 우수출하주, 품질인증품, 대량출하품에 대한 우대조치 ></p> <ul style="list-style-type: none"> ○ 대량출하품 출하주에 대한 우대조치 - 우선경매, 별도진열 - 출하장려금(1.2%) 지급 - 출하금액 : 1,354,958천원 - 장려금 지급 : 16,241천원 <p>< 출하자에 대한 규격포장화 유도 ></p> <ul style="list-style-type: none"> ○ 산지출장시 규격출하를 위한 홍보 ○ 규격포장재 전시장 설치 - 표준규격포장재 전시를 통한 규격포장화 유도 ○ 나무상자(사과) 반입금지에 따른 대농민 홍보물 발송 - 영덕, 창수, 신기 일원 						
<table border="1" style="width: 100%; border-collapse: collapse;"> <tr> <td style="width: 15%; padding: 5px;">7. 평가결과</td> <td style="padding: 5px;"> <p>< 우수출하주, 품질인증품, 대량출하품에 대한 우대조치 ></p> <ul style="list-style-type: none"> ○ 자체적으로 대량출하품에 대한 우대기준을 설정, 운영하고 있으나, 기타 추진 노력이 미흡하다고 판단되어 ○ "미"로 평가함 <p>< 출하자에 대한 규격포장화 유도 ></p> <ul style="list-style-type: none"> ○ 규격포장출하 안내문 발송, 표준규격포장재 전시 홍보 등 ○ 규격포장 출하유도 노력이 있으나, 기타 추진실적이 미흡하여 ○ "미"로 평가함 </td> </tr> </table>						7. 평가결과	<p>< 우수출하주, 품질인증품, 대량출하품에 대한 우대조치 ></p> <ul style="list-style-type: none"> ○ 자체적으로 대량출하품에 대한 우대기준을 설정, 운영하고 있으나, 기타 추진 노력이 미흡하다고 판단되어 ○ "미"로 평가함 <p>< 출하자에 대한 규격포장화 유도 ></p> <ul style="list-style-type: none"> ○ 규격포장출하 안내문 발송, 표준규격포장재 전시 홍보 등 ○ 규격포장 출하유도 노력이 있으나, 기타 추진실적이 미흡하여 ○ "미"로 평가함
7. 평가결과	<p>< 우수출하주, 품질인증품, 대량출하품에 대한 우대조치 ></p> <ul style="list-style-type: none"> ○ 자체적으로 대량출하품에 대한 우대기준을 설정, 운영하고 있으나, 기타 추진 노력이 미흡하다고 판단되어 ○ "미"로 평가함 <p>< 출하자에 대한 규격포장화 유도 ></p> <ul style="list-style-type: none"> ○ 규격포장출하 안내문 발송, 표준규격포장재 전시 홍보 등 ○ 규격포장 출하유도 노력이 있으나, 기타 추진실적이 미흡하여 ○ "미"로 평가함 						

1. 지표명	경매사 확보 및 활용	2. 평가항목	○ 경매사 전문화 노력		
3. 가중치	2	4. 등급	미	5. 득점	1.75
6. 추진실적	<p>○ 경매사 3명이 교대로 경매실시 - 과일,과채 2명, 엽채류 1</p>				
7. 평가결과	<p>○ 부류별로 구분 운용되나, 소부류별 혹은 품목별로 전문화가 미진하여 ○ "미"로 평가함</p>				

1. 지표명	대금결제능력	2. 평가항목	○ 대금결제의 신속성 및 출하자의 이의 제기		
3. 가중치	3	4. 등급	우	5. 득점	2.81
6. 추진실적	<ul style="list-style-type: none"> ○ 판매대금 지급방법 <ul style="list-style-type: none"> - 당일지급 : 발생전수의 95 %정도 - 경매익일송금 : 5 %정도 ○ 출하자의 이의제기 사실 없음 				
7. 평가결과	<ul style="list-style-type: none"> ○ 판매대금은 경매당일 지급 및 익일송금 등 대금결제가 원활히 이루어지고 있으며 ○ 출하자의 이의제기 사례가 없어 ○ "우"로 평가함 				

1. 지표명	중도매인 보증금 관리	2. 평가항목	○ 중도매인 보증금 관리실태		
3. 가중치	2	4. 등급	미	5. 득점	1.75
6. 추진실적	<ul style="list-style-type: none"> ○ 보증금 및 담보현황 <ul style="list-style-type: none"> - 보증금 : 100 - 300만원 - 담보 : 현금, 부동산 ○ 총설정액 : 306백만원 (현금 : 136, 부동산 : 170) ○ 개인별현황 <ul style="list-style-type: none"> - 최고 : 50 백만원 - 최저 : 1 백만원 - 평균 : 4 백만원 ○ 보증금관리 <ul style="list-style-type: none"> - 법인 운용자금과 혼용 				
7. 평가결과	<ul style="list-style-type: none"> ○ 거래규모에 따라 보증금의 차등을 두는 것은 합리적이거나 ○ 법인 운영자금과 혼합관리 하는 것은 부적절하여 ○ "미"로 평가함 				

1. 지표명	하역업무관리	2. 평가항목	○ 하역업무 효율화 노력		
3. 가중치	3	4. 등급	양	5. 득점	2.44
6. 추진실적	<p>○ 하역관리</p> <ul style="list-style-type: none"> - 자체 고용 운영 - 소량 및 시체폭락시 무상 하역 실시 - 하역반 교육실시 (월1회) <ul style="list-style-type: none"> . 상품취급요령, 선별방법 및 출하자에 대한 친절 교육 <p>○ 하역요율 결정</p> <ul style="list-style-type: none"> - 하역요율조정회의를 통해 결정 <ul style="list-style-type: none"> . 참석자 : 법인 관리사무소, 대량출하주, 하역반 등 대표 . 타 도매시장 하역요율 참고 <p>○ 하역반 장비 보유 및 지원현황</p> <ul style="list-style-type: none"> - 수박 고정링 (11,000개) - 대형 선풍기 (5대) - 운반용 리어카 (2대) - 하역반 복지지원 <ul style="list-style-type: none"> . 하역인부 하절기 동절기 피복지원 . 하역반 휴게실 개.보수 				
7. 평가결과	<p>○ 합리적인 하역료 결정을 위해 출하자대표 등이 포함된 협의체제가 이루어지고 있으나</p> <p>○ 기존 하역업무에 대한 효율화 노력이 미흡하다고 판단되어</p> <p>○ "양"으로 평가함</p>				

1. 지표명	시장환경 및 시설물 관리	2. 평가항목	<ul style="list-style-type: none"> ○ 관리구역내 청소상태 ○ 시설물의 임의변경 및 불법시설물의 설치 여부 ○ 차량소통 및 주차질서 확립노력 		
3. 가중치	5	4. 등급	각항목	5. 득점	4.76
6. 추진실적					
<p>< 관리구역내 청소상태 ></p> <ul style="list-style-type: none"> ○ 관리구역내 청소상태 <ul style="list-style-type: none"> - 청소차량(5톤 압축식 차량) 구입하여 매일 수시로 청소 - 경매장 환경 정리 : 중도매인 및 하역반 전담 ○ 개설자 평가 : 수 <p>< 시설물의 임의변경 및 불법시설물의 설치 여부 ></p> <ul style="list-style-type: none"> ○ 시설물의 임의변경 및 불법시설물의 설치 없음 ○ 개설자 평가 : 수 <p>< 차량소통 및 주차질서 확립노력 ></p> <ul style="list-style-type: none"> ○ 경매장 출입차량 통제벽 설치 ○ 경매시간대 차량 혼잡 초래 ○ 개설자 평가 : 미 					
7. 평가결과					
<p>< 관리구역내 청소상태 ></p> <ul style="list-style-type: none"> ○ 울산시 평가를 적용하여 ○ "수"로 평가함 <p>< 시설물의 임의변경 및 불법시설물의 설치 여부 ></p> <ul style="list-style-type: none"> ○ 울산시 평가를 감안하여 ○ "우"로 평가함 <p>< 차량소통 및 주차질서 확립노력 ></p> <ul style="list-style-type: none"> ○ 울산시 평가를 적용하여 ○ "미"로 평가함 					

1. 지표명	평가관리	2. 평가항목	○ 자료제출의 적정성 및 신뢰도		
3. 가중치	2	4. 등급	우	5. 득점	1.88
6. 추진실적	<ul style="list-style-type: none"> ○ 제출자료 신뢰도 : 보통 ○ 자료제출 적절성 : 양호 ○ 평가업무 관리 : 양호 				
7. 평가결과	<ul style="list-style-type: none"> ○ 일부분을 제외하고는 제출자료의 신뢰도가 비교적 무난하고 ○ 자료제출의 적절성 및 평가업무관리도 양호하여 ○ "우"로 평가함 				

1. 지표명	업무전산화	2. 평가항목	○ 업무전산화 여부 및 운영체제		
3. 가중치	2	4. 등급	미	5. 득점	1.75
6. 추진실적	<p>○ 업무전산화 : 판매정산관리는 전산화 되었으나 회계관리는 전산화 미비</p> <ul style="list-style-type: none"> - 판매정산관리 : 출하주관리, 거래실적관리, 중도매인정산관리 등 - 회계관리 : 프로그램 개발 중 <p>○ 전산장비</p> <ul style="list-style-type: none"> - PC 4대, 프린터 5대, 단말기 5대 				
7. 평가결과	<p>○ 판매정산업무는 전산화 되었으나, 회계관리업무는 전산화가 미비되어</p> <p>○ "미"로 평가함</p>				

1. 지표명	조직구성 및 운영의 적절성	2. 평가항목	○ 조직구성의 합리성 및 운영관리 체계		
3. 가중치	4	4. 등급	미	5. 득점	3.50

6. 추진실적	<p>○ 조직도</p> <pre> graph TD A[회장] --> B[대표이사] B --> C[전무] C --- D[기획관리부] C --> E[경리계] C --> F[판매과] C --> G[업무과] </pre> <p>○ 인원현황</p> <table border="1"> <thead> <tr> <th>구분</th> <th>계</th> <th>임원</th> <th>부장</th> <th>과장</th> <th>직원</th> </tr> </thead> <tbody> <tr> <td>인원</td> <td>13</td> <td>3</td> <td>1</td> <td>2</td> <td>7</td> </tr> </tbody> </table>					구분	계	임원	부장	과장	직원	인원	13	3	1	2	7
구분	계	임원	부장	과장	직원												
인원	13	3	1	2	7												

7. 평가결과	<ul style="list-style-type: none"> ○ 업무분야별 전담조직 구성, 중간관리층의 보완 등 조직개선 노력은 양호하나 ○ 법인 기능강화를 위한 체계적인 업무추진 기반이 미흡하다고 판단되어 ○ "미"로 평가함 				
---------	--	--	--	--	--