

행정간행물등록번호

31000-51160-66-21

GOVP1200317188

2000년도 농산물도매시장 평가결과보고서

2001. 12.

농 립 부
농수산물유통공사



목 차

〈요 약〉	3
I. 평가실시개요	13
II. 평가결과 총평	23
1. 청과물 거래규모	25
2. 유통주체별 현황	28
3. 도매시장 종합평가 득점결과	31
4. 개설자 및 도매시장법인 총평	32
III. 개설자 평가결과	37
1. 종합득점결과	39
2. 부문별 평가결과	40
3. 개설자별 평가결과	53
IV. 도매시장법인(도매시장공판장) 평가결과	97
1. 종합득점결과	99
2. 부문별 평가결과	100
3. 도매시장법인(도매시장공판장)별 평가결과	114
〈참고자료〉	
◆ '00농산물도매시장 관리·운영 우수사례	285

여 백

‘00 농산물도매시장 평가결과 요약

1. 평가개요

□ 평가목적

- 도매시장 종사자들의 자발적인 도매시장 운영개선노력을 유도하여 공정거래정착과 도매시장의 발전방향 모색
- 평가과정에서 얻어진 정보를 도매시장 운영개선 정책에 반영

□ 평가대상 : 공영도매시장 개설자 및 청과부류 도매시장법인(공판장)

- 개설자 : 서울, 부산, 대구 등 22개시
- 도매시장법인(도매시장공판장) : 58개소(도매시장법인 36개, 공판장 22개)

□ 평가내용

- 도매시장 종합평가
 - 도매시장별 운영실태, 개설자, 도매시장법인의 도매시장 관리운영 실적 평가
- 개설자 및 도매시장법인별 평가
 - 개설자 : 공정거래질서확립, 도매시장 관리운영효율화, 중점정책수행부문 등 3개부문 8개 지표
 - 도매시장법인(도매시장 공판장) : 물량집하·분산노력, 공정거래확립 노력, 업무수행능력, 중점정책수행노력, 재무건전성 등 5개 부문 12개 지표

※ 평가방법

- 거래실적향상도, 거래점유율, 경매율 등 계량지표는 실적치로 평가
- 물량분산지원, 출하주서비스노력, 거래불신해소 등 비계량지표는 5등급 점수화로 평가

2. 도매시장 평가결과 요약

가. 청과물 거래규모

□ 전국 공영도매시장 22개소의 청과물 거래실적은 물량기준 5백만톤, 금액기준 4조원을 처음 돌파

- 물량은 전년대비 8.5% 증가하였으나 금액은 2.2% 증가에 그침
 - 물량 : ('98) 4,651천톤 → ('99) 4,847천톤 → ('00) 5,262천톤
 - 금액 : ('98) 36,676억원 → ('99)39,553억원 → ('00) 40,433억원
- 농산물 과잉생산, 경기침체에 따른 소비위축 등의 영향으로 물량증가에 비해 거래금액의 증가는 둔화

□ 거래규모가 적은 춘천, 안동도매시장 등에서 큰폭으로 물량 증가

- 시장별로 차이는 있으나 대다수 도매시장이 전년대비 증가(신설시장 제외)
 - 증가 도매시장 : 춘천(48.0%), 안동(34.1%) 등 18개소
 - 감소 도매시장 : 청주(△1.4%) 1개소

나. 유통주체별 현황

< 개설자 >

- 전년대비 3개 도매시장(강릉, 정읍, 진주)이 늘어나 22개 시장을 관리
 - 관리유형은 관리사무소 19개소, 관리공사 2개소, 공공출자법인 1개소
- 관리조직의 임직원수는 신설시장 영향으로 전년대비 10% 증가한 543명
 - 가락동도매시장이 211명으로 최고, 대다수 중소도시 소재 시장은 10명 내외

< 도매시장법인(공판장) >

- 전년대비 5개 법인이 늘어나 총 58개 법인이 도매시장을 운영
 - 법인의 유형은 도매시장법인 36개소, 도매시장공판장 22개소
- 임직원수는 신설 도매시장법인의 영향으로 전년대비 3.6% 증가한 1,817명
 - 한국청과가 126명으로 최고이며, 10명 이하인 경우도 4개소
- 36개 도매시장법인의 자본금은 총 715억원으로 법인당 평균 1,988백만원

다. 평가결과 총평

잘 된 점

- 전자경매의 본격 시행으로 도매시장 거래의 투명성과 공정성 제고에 기여
 - 전자경매 조기정착 방안을 마련하여 현장지도, 교육 등을 실시하고 지방도매시장에서도 전자경매가 도입되는 등 전국적으로 확산
 - 전자경매율은 약 4% 수준으로 미흡하나 작년말 이후 전자경매 급속 확산
- 9개도매시장 18개 도매법인에서 전자경매 시행, 24개법인 도입추진
※ '01. 상반기 현재 전자경매율은 27% 수준임

- 도매시장법인의 상장지도 등을 강화하고 거래제도를 탄력적으로 활용
 - 상장경매 추진상황, 판매원표 관리, 회계장부 관리상황을 점검하고 각종 지시사항 이행도 등을 정기적으로 점검
 - 도매시장별로 거래여건을 감안하여 상장·비상장거래를 탄력적으로 운영
- 채소류 상장경매율 : ('99) 85.1% → ('00) 92.2%
- 비상장 거래실적 : 282천톤, 2,528억원(전년대비 각각85.6%, 45.1% 증가)

- 대다수 도매시장에서 중도매인 자체평가를 실시하여 업무에 활용
 - 중도매인별 거래실적, 경매참여율, 공정거래노력도, 행정처분 실적 등을 평가지표로 설정하여 자체 평가를 실시(14개 도매시장)

- 비포장마늘·월동배추의 도매시장 반입억제를 실시하여 포장화 촉진
 - 관리사무소, 도매법인, 중도매인 등 자율적 협의체 운영이 잘된 도매시장은 포장반입율이 양호(포장화율 : 주대마늘 61%, 월동배추 91%)
 - 월동배추는 저장출하, 사전홍보 등 유통종사자의 적극적인 참여로 성과를 거두었으나, 주대마늘의 경우 공영시장의 거래위축, 농업인의 판로 제한, 지도단속 한계 등의 문제점도 노출

□ 출하주, 중도매인 등 고객에 대한 서비스 강화

- 출하단체 영농기술 교환알선, 출하주자녀 학자금 지원 등 서비스 제공
- 홈페이지를 통한 물량분산 지원체계 구축, 해외연수 지원 등의 중도매인에 대한 서비스 제공

개선을 요하는 점

□ 농산물 안전성검사를 합동으로 실시하는 등 품질관리를 강화하고 있으나 지방도매시장은 활성화 미흡

- 검사품목·표본수 확대 및 지속적인 검사체계 마련 필요
- 출하자등록제와 연계하여 부적합출하자에 대한 효과적인 관리체계마련

□ 물류체계를 개선코자 하역업무 개선노력을 유도 하였으나 가시적인 추진노력 미흡

- 파렛트 출하여건, 하역주체 관리 등 종합적인 하역개선대책 강구 필요
- 물류효율화를 위한 도매시장내 저온저장고 추가확보 등 시설측면도 병행

□ 지방도매시장은 물량집하력을 보장하여 거래규모 증대 필요

- 품목별, 부류별 집하성과 및 노력도에 대한 인센티브제 도입 활용
- 우수출하주에 대한 상장수수료 및 출하장려금 차등적용, 전문중도매인 육성 등 물량집하·분산 기반을 강화

□ 도매시장법인의 재무건전성 강화노력 필요

- 장단기 차입금 등 부채의존도를 낮추고 자본금 증자, 순이익 증대 등을 통해 자기자본비율 증가노력 필요
- 매출의 신장 또는 비용절감 노력으로 수익성 관리노력 제고

3. 도매시장 평가결과 및 조치계획

가. 평가결과(순위표 : 참고1)

개 설 자

- 우수기관(5) : 대전·서울·진주·인천·광주시
- 부진기관 : 해당없음

도매시장법인(도매시장공판장)

- 최우수법인(1) : 대전중앙청과
- 우수법인(6) : 한국청과, 대구중앙청과, 인천농산물, 농협 안산(공)·가락(공),광주원협(공)
- 부진법인(4) : 경남청과,대한청과,대구경북원협(공),국제청과

나. 조치계획

<개설자>

우수기관에 대한 지원(농림부)

- 기관포상 및 개인포상 : 대전광역시·서울특별시 및 관계자
- 해외연수 추진시 참여기회 부여

<도매시장법인(도매시장공판장)>

출하촉진자금 차등 지원(농림부, 유통공사, 농협)

- 최우수법인 : 배정액의 30% 가산, 지원금리 1.0%p 인하 적용
- 우수법인 : 배정액의 20% 가산, 지원금리 0.5%p 인하적용
 - 2년연속('98,'99평가) 우수업체로서 평가면제자는 최우수업체에 준하여 지원 : 농협대전(공)
 - ※ 금리인하는 대금결제자금에만 적용되고, 출하선도금 동시 사용법인에 한함
- 부진법인 : 자금배정액의 50% 감액(전년도 하반기 용자액 70% 이내)
 - 2년연속('99-'00 평가) 부진법인은 출하촉진자금 지원 중단 : 대한청과

□ 우수법인에 대한 포상 및 지원강화(농림부, 개설자)

- 장관표창 : 대전중앙청과 등 7개 법인 및 관계자
- 시설사용면적우대 및 재지정시 지정유효기간의 우대 등(개설자)
- 해외연수 추진시 참여기회 부여
- 차년도 평가면제
- 2년연속 우수법인 : 대전중앙청과, 대구중앙청과, 광주원협(공)

□ 부진법인에 대한 지도 및 체제강화(유통공사, 개설자, 부진업체)

- 운영개선계획 제출 및 추진실적 정기점검 실시(부진법인, 개설자)
- 시설사용면적 및 재지정시 지정유효기간 등에 불이익 조치(개설자)
- 개설자는 우수법인 및 부진법인에 대한 시설사용면적 조정 등의 차별화 계획 수립·시행
- 부진법인에 대한 경영컨설팅 실시(유통공사)

< 참고 1 >

'00농산물도매시장 평가결과 순위표

1. 개설자

순 위	대 상 기 관	종합득점	비 고
1	대전광역시	77.61	최우수
2	서울특별시	75.32	우수
3	진주시	71.66	
4	인천광역시	71.25	
5	광주광역시	70.50	
6	부산광역시	69.48	보통
7	안산시	69.38	
8	안양시	69.31	
9	구리시	69.30	
10	대구광역시	69.04	
11	창원시	67.98	
12	익산시	66.94	
13	수원시	66.50	
14	춘천시	66.44	
15	울산광역시	65.25	
16	전주시	64.12	
17	정읍시	63.79	
18	강릉시	63.00	
19	안동시	62.21	
20	청주시	61.03	
21	충주시	54.85	
22	천안시	54.08	

※ 우수기관은 70점이상, 부진기관은 50점 미만

2. 도매시장법인(도매시장공판장)

구분	순위	대상기관	종합득점	구분	순위	대상기관	종합득점	
최우수	1	대전중앙청과	87.80	보통	29	안양원협(공)	74.97	
	우수	2	한국청과		84.65	30	안동농협(공)	74.80
		3	대구중앙청과		84.51	31	청주청과	73.72
		4	인천농산물		83.47	32	구리청과	73.54
		5	농협안산(공)		82.38	33	호남농산물	73.48
		6	농협가락(공)		80.56	33	호반농산	73.48
		7	광주원협(공)		80.01	35	울산배원협(공)	73.15
양호	8	부산청과	79.65		36	안동청과	73.02	
	9	대인농산	79.53		37	전주원협(공)	72.95	
	10	대전청과	79.32		38	항도청과	72.54	
	11	동화청과	78.95		39	충북원협충주(공)	72.49	
	12	대아청과	78.92		40	충북원협청주(공)	72.48	
	13	농협부산(공)	78.83		41	전주청과	72.33	
	14	서울청과	78.76		42	농협창원(공)	72.02	
	14	덕풍청과	78.76		43	영남청과	71.92	
	16	익산원협(공)	78.47		44	천안농협(공)	71.48	
	17	광주중앙청과	78.25		45	제일청과	70.98	
	18	중앙청과	77.95		46	춘천원협(공)	70.97	
	19	울산중앙청과	77.58		47	수원원협(공)	70.57	
	20	세류청과	77.44		부진	48	경남청과	68.86
	21	인천원협(공)	77.41			49	대한청과	68.45
	22	태원농산	76.96			50	대구경북원협(공)	66.90
	23	광주청과	76.81			51	국제청과	62.91
	24	수원청과	76.54		순위 제외	-	진주농협(공)	72.57
	25	농협북대구(공)	76.47			-	정일청과	72.13
	26	이리청과	76.27			-	정읍원협(공)	70.28
	27	농협구리(공)	75.96			-	강릉농산물	67.96
	27	농협구리(공)	75.96			-	진주중앙청과	67.67
	28	천안청과	75.22	-		증원청과	66.81	

- ※ 1. 순위산정 제외 대상자는 신규 평가대상 법인임
 2. '98, '99 연속 2회 우수법인은 평가면제 : 농협대전(공)

< 참고 2 >

도매시장평가와 달라진 도매시장 모습

□ 도매시장 평가지표 변천

'92년 6개 도매시장, 12개 도매시장법인

- 개설자 : 공정거래질서확립 등 3개부문 7개지표ca18
- 도매시장법인 : 종합경영관리, 공정거래노력 등 5개부문, 23개지표

'99년 19개 도매시장 53개 도매시장법인(도매시장공판장)

- 개설자 : 도매시장 육성시책 등 4개부문 11개지표
- 도매시장법인 : 물량집하노력 등 4개부문 15개지표ca18

'00년 22개 도매시장 58개 도매시장법인(도매시장공판장)

- 개설자 : 도매시장 육성시책 등 3개부문 8개 지표
- 도매시장법인 : 물량 집·분산 등 5개부문 12개 지표

□ 도매시장의 달라진 모습ca18

구 분

	<'92>	<'00>
○ 거래규모	물량 : 3백만톤 금액 : 1조3천억원	물량 : 5백3십만톤 금액 : 4조4백억원
○ 상장경매	비중 : 79.7% 경매방식 : 수지경매	비중 : 93.1% 경매방식 : 수지경매, 전자경매
○ 출하주 정보제공	전화, 팩스	ARS, EASY-FAX, PC통신, 인터넷 등
○ 법인경영 합리화	종업원 1인당 거래액 : 1,798백만원 영업수지비율(하향지표) : ('95) 90%	종업원 1인당 거래액 : 2,086백만원 영업수지비율 : 87%

농산물도매시장평가 절차

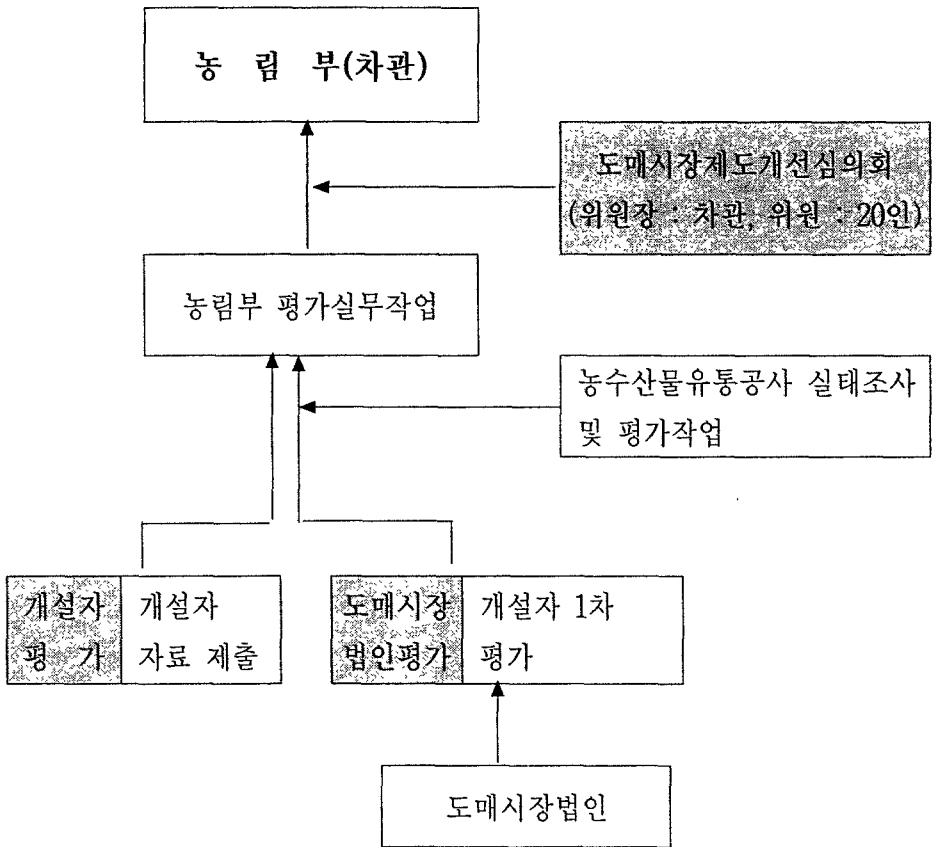

I. 평가실시 개요

여 백

I. 평가실시 개요

1. 평가목적

- 도매시장종사자들의 적극적인 도매시장 운영개선노력 유도
- 평가과정에서 얻어진 정보를 도매시장 관리·운영정책에 반영
- 평가를 통하여 공정거래의 정착 및 유통종사자의 의식개혁을 유도하여 공익성을 제고하고 생산자, 소비자 보호에 기여

2. '00평가 추진경위

- 관계기관, 학계, 업계대표 등으로 구성된 도매시장 중앙평가자문위원회 운영
- '00 농산물 도매시장 평가지표(안)에 대한 심사 ('99. 12)
- '00 농산물 도매시장 평가추진계획 시달 ('99. 12)
- 평가대상, 평가지표, 평가방법, 평가결과조치계획 등
- 평가대상자에 대한 '00 평가계획 설명 ('00. 2)
- 평가기본방향, 평가지표별 평가기준, 향후 추진계획 등
- 개설자별 자체평가실시 및 결과보고 (2001. 3~5월)
- 평가대상 도매시장별 자체 평가실시
- 평가결과 보고 (농림부)
- '00 농산물 도매시장 종합평가결과 보고서(안) 작성 (2000. 5~8월)
- 개설자 자체평가결과와 농수산물유통공사의 실태조사자료 취합 분석
- 도매시장 제도개선 심의회 개최 (2001. 12)
- '00 농산물 도매시장 평가보고서(안)에 대한 심의

도매시장평가 연혁

- '91. 6 : 「농수산물유통구조개선대책」에 의한 도매시장 운영정상화 기본계획으로 도매시장 평가제도 실시계획 확정
- '92. 1 : 도매시장 평가 실시
- '93. 6 : 농안법에 평가실시 법적근거 마련
- '96. 8 : 해양수산부 발족으로 수산부류 평가 이관
- '00. 1 : 개정농안법에 평가결과에 따른 조치사항 반영

3. 평가대상

□ 2000년도 개장 운영중인 공영도매시장

○ 개설자 22개시, 도매시장법인 58개(도매시장법인 36개, 공판장 22개)

▶ 개설자

군 별	1군(광역시이상)	2군(광역시이하)	3군('97이후개설)
대 상	서울시, 부산시, 대구시, 인천시, 광주시, 대전시, 울산시 등 7개시	수원시, 춘천시, 청주시, 충주시, 천안시, 전주시, 창원시 등 7개시	구리시, 안양시, 안산시, 강릉시, 익산시, 정읍시, 안동시, 진주시 등 8개시

▶ 도매시장법인(도매시장공판장)

지 역	도매시장법인	도매시장공판장
서울특별시	서울청과, 중앙청과, 동화청과, 한국청과, 대아청과	농협가락공판장
부산광역시	부산청과, 항도청과	농협부산공판장
대구광역시	대구중앙청과, 영남청과, 대한청과, 제일청과	농협북대구공판장 대구경북원협공판장
인천광역시	인천농산물, 대인농산, 덕풍청과	인천원협구월공판장
광주광역시	광주청과, 광주중앙청과, 호남농산물	광주원협공판장
대전광역시	대전청과, 대전중앙청과	농협대전공판장
울산광역시	울산중앙청과	울산태원협공판장
수 원 시	수원청과, 세류청과	수원원협공판장
구 리 시	구리청과	농협구리공판장
안 양 시	태원농산	안양원협공판장
안 산 시	국제청과	농협안산공판장
춘 천 시	호반농산	춘천원협공판장
강 룡 시	강릉농산물	-
청 주 시	청주청과	충북사과원협청주공판장
충 주 시	충주청과물유통	충북사과원협충주공판장
천 안 시	천안청과	천안농협공판장
전 주 시	전주청과	전주원협공판장
익 산 시	이리청과	익산원협공판장
정 읍 시	정일청과	정읍원협공판장
안 동 시	안동청과	안동농협공판장
창 원 시	경남청과	농협창원공판장
진 주 시	진주중앙청과	진주농협공판장
계	36개 법인	22개 공판장

※ 농협대전(공)은 연속2회 우수법인으로 평가면제

4. 평가지표

가. 개설자

□ 3개부문 8개 지표

평가부문	평가지표	가중치
공정거래 질서확립	○ 거래제도의 정착노력	15
	○ 법인지도 감독 실적	10
	○ 중도매인 지도관리(평가) 노력	10 (35)
도매시장 관리운영 효율화노력	○ 특성있는 도매시장 육성 노력	15
	○ 평가결과에 대한 feed-back 강화	10
	○ 위생 및 환경개선 노력	10 (35)
중점정책 수행부문	○ 전자경매 도입노력과 추진실적	15
	○ 물류체계 개선 노력	15 (30)

나. 도매시장법인(도매시장 공판장)

□ 5개부문 12개 지표ca18

평가부문	평가지표	가중치
물량집·분산 노력	○ 물량집하활동강화노력	13
	○ 물량분산지원강화노력	5
	○ 출하주에 대한 우대 노력	5 (23)
공정거래 확립노력	○ 경매정착노력	10
	○ 거래공정성 확보 노력	13 (23)
업무수행능력	○ 평가결과 feed-back 강화	5
	○ 우대조치 실적	5
	○ 쓰레기 감량 유도노력	3
	○ 교육실적	4 (17)
중점정책 수행노력	○ 전자경매제도의 도입노력	15
	○ 물류체계 개선 노력	12 (27)
재무건전성	○ 재무관리 강화 노력	10 (10)
	○ 계량지표	58
	○ 비계량지표	42

5. 평가방법

□ 계량지표 및 비계량지표로 구분 평가

- 계량지표 : 실적치, 평균치, 감점제에 의한 평가
- 비계량지표 : 5등급 평가

□ 지표별 득점 산식(개설자는 제외)

- 평점 × 가중치로 산정
- 평점의 상한치 및 하한치는 각각 100점, 50점으로하여 이를 초과하거나 미달할 수 없도록 함

6. 종합득점의 계산

□ 도매시장 종합 평가

- 개설자와 도매시장법인(공판장)의 득점을 종합한 도매시장별 종합순위 산정
 - 개설자 득점 40% + 도매시장법인 득점 60%
- ※ 개설자 및 도매시장법인이 평가결과 우수법인이며, 종합평가결과 상위 10%이내시 해당 도매시장 전체 평가 1년간 면제

□ 개설자

- 개설자별로 총득점에 대해 군별 가산점을 부여하여 최종 종합득점 산출
 - 1군 : 총득점만 인정, 2군 : 총득점의 3% 가산, 3군 : 총득점의 5% 가산
- 최종 종합득점 결과에 따라 70점 이상은 우수기관, 50점 이하는 부진기관을 각각 산정
 - 단, 최우수기관은 70점 이상 중 최고득점자, 부진기관은 50점 미만 중에서 선정

□ 도매시장법인(도매시장공판장)

- 각 평가지표의 득점을 합산하여 종합득점 산출
- 신설도매시장의 도매시장법인(도매시장 공판장)은 평가는 실시하되, 도매시장 평가초년도에 한하여 종합순위 산정시 제외
 - 대상 도매시장 : 강릉, 정읍, 진주도매시장의 도매법인(중원청과 신설포함)
- 최종 종합득점에 따라 최우수, 우수, 양호, 보통, 부진의 5등급으로 판정

7. 평가결과 순위

가. 종합순위

종합순위	도매시장	개설자 득점(A)	도매법인 득점(B)	(A)+(B)
1	대전오정동	31.04	50.14	81.18
2	서울가락동	30.13	47.98	78.11
3	인천구월동	28.50	47.87	76.37
4	광주각화동	28.20	46.28	74.48
5	부산염곡동	27.79	46.21	74.00
6	익산시	26.78	46.42	73.20
7	구리시	27.72	44.85	72.57
8	안양시	27.72	44.58	72.30
9	대구매천동	27.62	43.92	71.54
10	수원시	26.60	44.91	71.51
11	안산시	27.75	43.58	71.33
12	울산삼산동	26.10	45.22	71.32
13	진주시	28.67	42.07	70.74
14	춘천시	26.57	43.33	69.90
15	창원시	27.19	42.26	69.45
16	안동시	24.89	44.35	69.24
17	전주시	25.65	43.58	69.23
18	청주시	24.41	43.86	68.27
19	정읍시	25.52	42.73	68.25
20	강릉시	25.20	40.78	65.98
21	천안시	21.63	44.01	65.64
22	충주시	21.94	41.79	63.73
평균		26.71	44.58	71.29

※ 도매시장별 개설자 득점(40%), 도매법인 평균득점(60%)을 적용한 점수

나. 개설자

구분	대상기관	종합득점	구분	대상기관	종합득점
최우수 우수	대전광역시	77.61	보통	익산시	66.94
	서울특별시	75.32		수원시	66.50
	진주시	71.66		춘천시	66.44
	인천광역시	71.25		울산광역시	65.25
	광주광역시	70.50		전주시	64.12
보통	부산광역시	69.48		정읍시	63.79
	안산시	69.38		강릉시	63.00
	안양시	69.31		안동시	62.21
	구리시	69.30		청주시	61.03
	대구광역시	69.04		충주시	54.85
	창원시	67.98	천안시	54.08	

※ 우수기관은 70점이상, 부진기관은 50점 이하

다. 도매시장법인(도매시장공판장)

구분	대상법인
최우수	대전중앙청과
우수	한국청과, 대구중앙청과, 인천농산물, 농협안산(공), 농협가락(공), 광주원협(공)
양호	부산청과,대인농산,대전청과,동화청과,대아청과,농협부산(공), 서울청과,덕풍청과,익산원협(공),광주중앙청과,중앙청과,울산중앙청과,세류청과,인천원협(공),태원농산,광주청과,수원청과,농협북대구(공),이리청과,농협구리(공),천안청과
보통	안양원협(공),안동농협(공),청주청과,구리청과,호남농산물,호반농산,울산배원협(공),안동청과,진주원협(공),향도청과,충북원협충주(공),충북원협청주(공),진주청과,농협창원(공),영남청과,천안농협(공),제일청과,춘천원협(공),수원원협(공)
부진	경남청과, 대한청과, 대구경북원협(공), 국제청과
순위제외	진주농협(공), 정일청과, 정읍원협(공), 강릉농산물, 진주중앙청과, 중원청과

※ 순위산정 제외대상자는 신규 평가대상 법인임

8. 평가결과 조치계획

가. 개설자

우수기관에 대한 포상실시(농림부)

- 기관포상 및 개인포상 : 대전광역시·서울특별시 및 관계자
- 해외연수 추진시 참여기회 부여

나. 도매시장법인(도매시장공판장)

출하촉진자금 차등 지원(농림부, 유통공사, 농협)

- 최우수법인 : 배정액의 30% 가산, 지원금리 1.0%p 인하 적용
- 우수법인 : 배정액의 20% 가산, 지원금리 0.5%p 인하적용
 - 2년연속('98,'99평가) 우수업체로서 평가면제자는 최우수업체에 준하여 지원 : 농협대전(공)
 - ※ 금리인하는 대금결제자금에만 적용되고, 출하선도금 동시 사용법인에 한함
- 부진법인 : 자금배정액의 50% 감액(전년도 하반기 융자액 70% 이내)
 - 2년연속('99-'00 평가) 부진법인은 출하촉진자금 지원 중단 : 대한청과

우수법인에 대한 포상 및 지원강화(농림부, 개설자)

- 장관표창 : 대전중앙청과, 한국청과, 대구중앙청과, 인천농산물, 농협안산(공)·가락(공), 광주원협(공) 및 관계자
- 시설사용면적우대 및 재지정시 지정유효기간의 우대 등(개설자)
- 해외연수 추진시 참여기회 부여
- 차년도 평가면제
 - 2년연속 우수법인 : 대전중앙청과, 대구중앙청과, 광주원협(공)

부진법인에 대한 지도 및 체제강화(유통공사, 개설자, 부진업체)

- 운영개선계획 제출 및 추진실적 정기점검 실시(부진법인, 개설자)
- 시설사용면적 및 재지정시 지정유효기간 등에 불이익 조치(개설자)
 - 개설자는 우수법인 및 부진법인에 대한 시설사용면적 조정 등의 차별화 계획 수립·시행
- 부진업체에 대한 경영컨설팅 실시(유통공사)
 - 경남청과, 대한청과, 대구경북원협(공), 국제청과 등 4개법인

※ 개설자 및 도매법인은 평가결과를 게시관에 연중 게시토록 함

여 백

II. 평가결과 총평

여 백

II. 평가결과 총평

1. 청과물 거래규모

□ 청과물 도매유통시설로는 2000년말 현재 총 114개소가 운영중

- 유형별 현황은 공영도매시장 22개소(부산 반여시장 미포함), 일반법정도매시장 9개소, 민영도매시장 2개소, 산지공판장 75개소, 종합유통센터 6개소
- 이들 도매유통시설의 청과물 총거래규모는 52,617억원으로 전년도의 49,496억원 보다 약 6.3% 증가하였음
- 도매유통시설별 거래점유율은 공영도매시장이 76.8%, 일반법정도매시장 2.0%, 민영도매시장 0.3%, 공판장 13.7%, 종합유통센터 7.2% 차지

< 청과물 도매유통시설별 거래규모 >

(단위 : 개소, 억원, %)

구분	'97년			'98년			'99년			'00년			
	개소	거래금액	점유율	개소	거래금액	점유율	개소	거래금액	점유율	개소	거래금액	점유율	
도매시장	공영	17	36,314	79.5	19	36,676	78.0	19	39,553	79.9	22	40,433	76.8
	일반법정	18	1,704	3.7	17	1,556	3.3	17	1,533	3.1	9	1,031	2.0
	민영	-	-	-	-	-	-	-	-	-	2	170	0.3
공판장	67	7,684	16.8	68	7,150	15.2	70	5,227	10.6	75	7,209	13.7	
종합유통센터	-	-	-	3	1,642	3.5	4	3,183	6.4	6	3,774	7.2	
계	103	45,702	100	107	47,024	100	110	49,496	100	114	52,617	100	

주) '00년도말 기준 공영도매시장은 23개소이나 부산 반여동도매시장('00.12.22개장) 미포함

<1999년도>

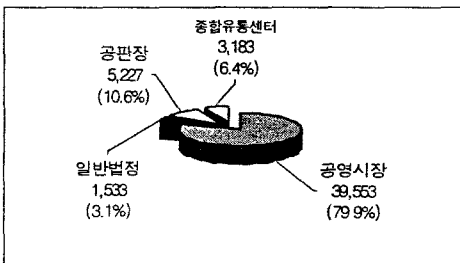

<2000년도>

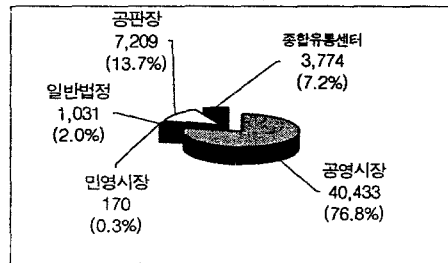

< 도매유통시설별 청과물 거래규모 비교 >

□ 전국 공영도매시장 22개소의 청과물 거래실적은 물량기준 5백만톤, 금액기준 4조원을 처음 돌파

- 물량은 전년대비 8.5% 증가하였으나 금액은 2.2% 증가에 그침
 - 물량 : ('98) 4,651천톤 → ('99) 4,847천톤 → ('00) 5,262천톤
 - 금액 : ('98) 36,676억원 → ('99)39,553억원 → ('00) 40,433억원
- 농산물 과잉생산, 경기침체에 따른 소비위축 등의 영향으로 물량증가에 비해 거래금액의 증가는 둔화

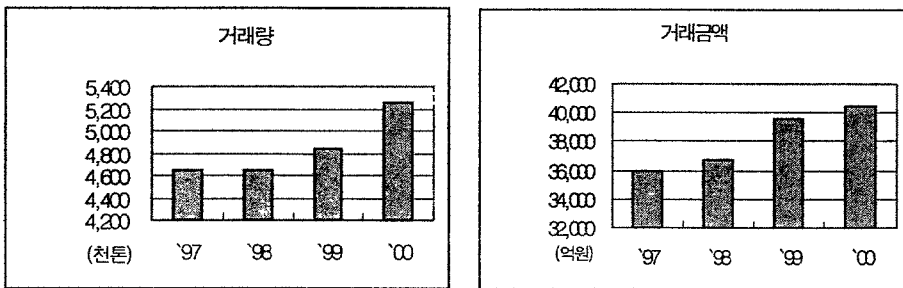

<공영도매시장 거래추이>

□ 거래규모가 적은 춘천, 안동도매시장 등의 증가율이 비교적 양호

- 물량은 대다수 도매시장이 전년대비 소폭 증가(신설시장 제외)
 - 증가 도매시장 : 춘천(48.0%), 안동(34.1%) 등 18개소
 - 감소 도매시장 : 청주(△1.4%) 1개소
- 금액은 대다수 도매시장이 전년대비 소폭 감소(신설시장 제외)
 - 증가 도매시장 : 춘천(24.3%), 충주(17.2%) 등 6개소
 - 감소 도매시장 : 전주(△8.1%), 청주(△6.7%) 등 13개소
- 가락동도매시장은 전년 대비 물량 6.3%, 금액 1.3% 증가
 - 가락시장 물량점유율 : ('98) 44.5% → ('99)44.1% → ('00) 43.1%
 - 가락시장 거래비중은 여전히 높으나 지방도매시장 개장확대로 점차 축소

□ 지방도매시장의 농산물 수집 및 분산기능 약화 우려

- 수도권도매시장으로의 물량집중, 산지 직거래를 시도하는 대형유통업체의 진출 등으로 시장간·도매법인간의 경쟁 가속화 예상
- 지방도매시장은 영세한 거래규모를 탈피하기 위해 개설자·도매법인·중도매인이 공동협력하여 시장별 전략을 수립, 차질없이 수행 필요

< 연도별 공영도매시장 청과물 거래실적 >

(단위:천톤,억원)

도매시장	'98		'99		'00		전년대비 거래증감율		개장일
	물량	금액	물량	금액	물량	금액	물량	금액	
서울가락동	2,070	17,252	2,134	18,558	2,268	18,808	6.28	1.35	'85. 6.19
부산염곡동	363	2,471	373	2,776	414	2,880	10.99	3.75	'93.12.21
대구매천동	419	2,573	430	2,742	451	2,669	4.88	△2.66	'88.10. 7
인천구월동	257	2,011	271	2,103	280	2,000	3.32	△4.90	'94. 1.11
광주각화동	316	2,516	336	2,767	354	2,683	5.36	△3.04	'91. 2.27
대전오정동	249	1,673	262	1,806	263	1,760	0.38	△2.55	'87.11. 2
울산삼산동	84	670	91	691	101	667	10.99	△3.47	'90. 3.20
광역시소계	1,689	11,914	1,763	12,885	1,863	12,659	5.67	△1.75	
수원	116	1,068	123	1,148	127	1,108	3.25	△3.48	'93. 2.27
구리	209	1,842	233	2,070	252	2,048	8.15	△1.06	'97. 6. 9
안양	112	896	100	847	102	839	2.00	△0.94	'99. 9. 6
안산	33	300	53	462	58	488	9.43	5.63	'97.11.25
춘천	12	129	13	140	19	174	46.15	24.29	'96. 9. 3
강릉	-	-	-	-	22	200	-	-	'99.11.24
청주	85	699	84	668	82	623	△2.38	△6.74	'88.11.10
충주	17	165	16	150	20	176	25.00	17.33	'95.11.15
천안	66	481	71	550	76	548	7.04	△0.36	'95. 7.18
전주	85	698	92	751	93	690	1.09	△8.12	'93.10.29
익산	59	443	65	485	66	457	1.54	△5.77	'98. 1. 5
정읍	-	-	-	-	36	193	-	-	'00. 3.10
안동	43	367	46	421	61	452	32.61	7.36	'99.12. 2
창원	54	422	54	415	55	410	1.85	△1.20	'95.10.14
진주	-	-	-	-	63	560	-	-	'99.11.24
기타시소계	892	7,510	950	8,107	1,131	8,966	19.16	10.60	
합 계	4,651	36,676	4,847	39,553	5,262	40,433	8.58	2.23	

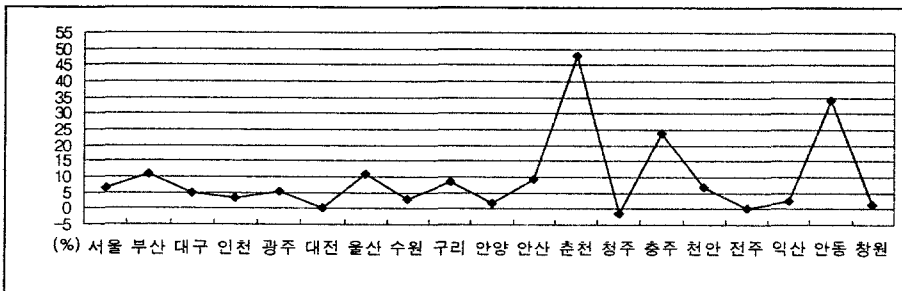

<공영도매시장별 전년대비 물량증감율(신설시장 제외)>

2. 유통주체별 현황

가. 개설자

- 관리유형은 관리사무소 19개소, 관리공사 2개소, 공공출자법인 1개소
 - 전주, 천안도매시장은 관리사무소가 본청에 흡수 편제되어 운영
- 관리조직의 임직원수는 신설도매시장 영향으로 다소 증가
 - ('99) 493명 → ('00) 543명(10%증가)
 - 가락동도매시장이 211명으로 가장 많으며, 대다수 중소도시 소재 도매시장은 관리인력이 10명 내외
- 관리조직의 임직원 1인당취급규모는 전년대비 감소
 - ('99) 9,832톤 8,023백만원 → ('00) 9,690톤 7,446백만원
 - 지방도매시장의 영세한 거래규모 및 신설도매시장의 개장으로 인해 임직원당 거래규모는 감소

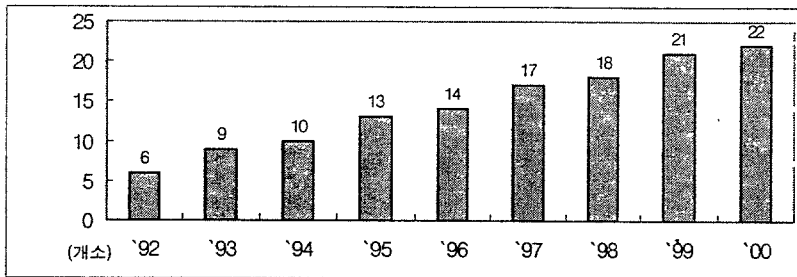

<연도별 공영도매시장 개설현황>

나. 도매시장법인(도매시장공판장)

- 도매시장법인 36개소, 도매시장공판장 22개소가 운영중
 - 강릉, 정읍, 진주도매시장 개장으로 전년대비 5개법인이 증가
- 임직원수는 법인수 증가로 인해 전년대비 3.6%증가한 1,817명임
 - 한국청과가 126명으로 가장 많고 10명이하인 법인도 4개소임
- 36개 도매시장법인의 총자본금 규모는 715억원으로 전년대비 16억원 증가
 - 한국청과가 70억원으로 최고, 안동청과는 4천만원으로 최저
- 1인당 평균취급규모는 거래규모가 영세한 지방 도매시장법인의 영향으로 감소
 - ('99) 2,657톤, 2,144백만원 → ('00) 2,741톤, 2,086백만원

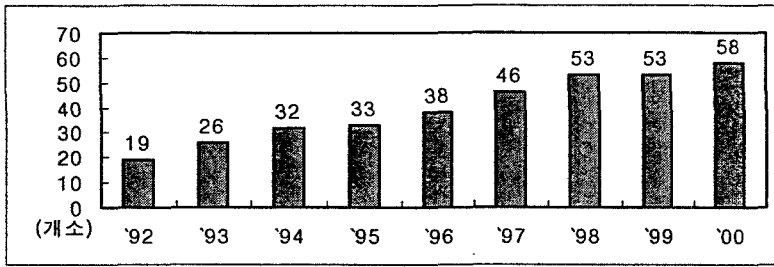

<공영도매시장 도매법인 현황(평가대상기준)>

다. 중도매인 및 매매참가인

- '00년도말 현재 청과부류 중도매인 수는 총 5,260명이며 전년대비 28명 증가
 - 사업형태별 : ('99)개인 4,666명 법인 566개소→('00)개인 4,641 법인 619
- 중도매법인화율은 전체중도매인 대비 11.8% 수준
 - 대다수가 구리도매시장(344개소), 가락동도매시장(239개소)이 차지
 - 중도매법인당 평균거래규모 : ('99) 960백만원→('00) 1,061(10.5% 증가)
- 중도매인의 1인당 연간거래규모
 - ('99) 733백만원 → ('00) 744백만원(1.5%증가)

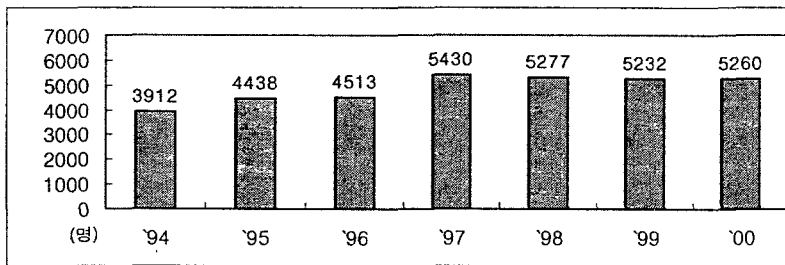

<공영도매시장 중도매인 현황>

- '00년도말 현재 청과부류 매매참가인 수는 총 264명이며 전년대비 46명 증가
 - 사업형태별 : 가공업자 3명, 소매업자 253명, 소매업협동조합 8개소
- 매매참가인의 1인당 연간거래규모
 - ('99) 651백만원 → ('00) 489백만원(24.8% 감소)
- 물량분산 주체별 거래비중
 - 중도매인의 거래액은 39,132억원으로 전체의 96.8%를 차지
 - 매매참가인의 거래액은 1,292억원으로 전체의 3.2%를 차지

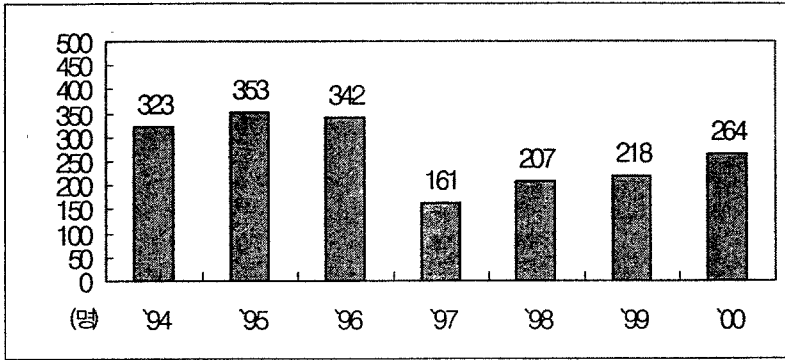

<공영도매시장의 매매참가인 현황>

라. 경매사 및 하역인

- '00년도말 현재 청과부류 경매사는 전년대비 10명 증가
 - 종사자 수 : ('99) 589명 → ('00) 599명(1.7% 증가)
 - 1인당 거래물량 : ('99) 7,932톤 → ('00) 8,313톤(도매법인 총거래량 기준)

- '00년도말 현재 청과부류 하역인은 전년대비 50명 증가
 - 종사자 수 : ('99) 2,975명 → ('00) 3,025명(1.7% 증가)
 - 소속형태 : 하역노조 2,122명, 용역 372명, 법인직원 3명, 자체하역반 528명

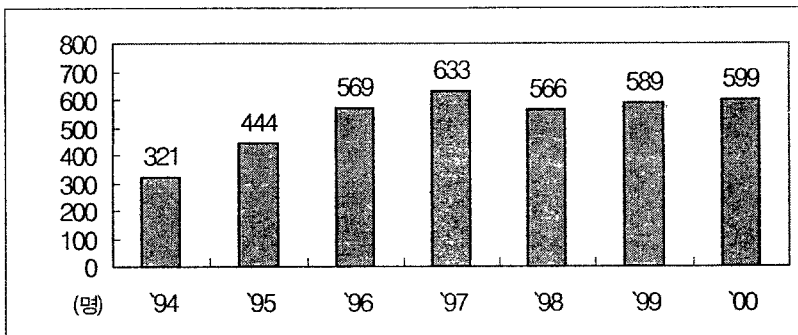

<공영도매시장의 경매사 현황>

3. 도매시장 종합평가 득점결과

종합순위	도매시장	개설자 득점(A)	도매법인 득점(B)	합계(A)+(B)
1	대전오정동	31.04	50.14	81.18
2	서울가락동	30.13	47.98	78.11
3	인천구월동	28.50	47.87	76.37
4	광주각화동	28.20	46.28	74.48
5	부산엄궁동	27.79	46.21	74.00
6	익산시	26.78	46.42	73.20
7	구리시	27.72	44.85	72.57
8	안양시	27.72	44.58	72.30
9	대구매천동	27.62	43.92	71.54
10	수원시	26.60	44.91	71.51
11	안산시	27.75	43.58	71.33
12	울산삼산동	26.10	45.22	71.32
13	진주시	28.67	42.07	70.74
14	춘천시	26.57	43.33	69.90
15	창원시	27.19	42.26	69.45
16	안동시	24.89	44.35	69.24
17	전주시	25.65	43.58	69.23
18	청주시	24.41	43.86	68.27
19	정읍시	25.52	42.73	68.25
20	강릉시	25.20	40.78	65.98
21	천안시	21.63	44.01	65.64
22	충주시	21.94	41.79	63.73
평균		26.71	44.58	71.29

※ 도매시장별 개설자 득점(40%), 도매법인 평균득점(60%)을 적용한 점수

4. 개설자 및 도매시장법인 총평

가. 개설자

잘 된 점

- 전자경매의 본격시행으로 거래의 투명성과 공정성을 획기적으로 변모 시킴
 - 9개 도매시장 18개 도매법인에서 전자경매를 시행하였으며, 24개 법인은 장비 도입추진
 - '00년 총거래량 대비 전자경매거래량 213천톤(전자경매율 약 4%)
 - 전자경매 실무협의회 운영, 현장지도, 교육 등을 통해 지방도매시장에서도 전자경매가 급속하게 전파
- 도매법인에 대한 업무검사를 실시하고 미흡부분에 대한 시정 실시
 - 정기적인 점검실시 및 외부전문가의 전문지식 활용
 - 판매원표 관리, 회계장부 관리, 각종 지시사항 이행도 등을 점검
- 대다수 도매시장에서 중도매인 자체평가를 실시하여 업무에 활용
 - 중도매인별 거래실적, 경매참여율, 공정거래노력도, 행정처분 실적 등을 평가지표로 설정하여 자체 평가를 실시
 - 모범중도매인 포상실시, 부진중도매인은 업무개선명령을 실시하고 있으며, 일부 도매시장에서는 중도매업 재허가와 연계하여 운영
- 도매시장내 비포장 마늘·월동배추 반입억제를 실시한 결과 포장화율은 각각 61%, 91%로 포장화 촉진
 - 포장품을 취급하기 위해 관리사무소, 도매시장법인, 중도매인 등의 자율적 협의체 운영이 잘된 도매시장은 포장반입율이 양호
- 도매시장별 거래여건을 감안하여 상장·비상장거래를 탄력적으로 운영
 - 전체 상장경매율 : ('99) 91.4% → ('00) 93.1%
 - 비상장 거래실적 : ('99) 152천톤 → ('00) 282천톤

개선을 요하는 점

- 중도매인 규모화 유도는 최저거래금액 관리를 통해 거래규모화를 유도하고 있으나 가시적인 성과 미흡
 - 능력이 우수한 중도매인에 대해 점포배정 우대, 장려금 지원 차등책 활용
 - 부실중도매인의 과감한 퇴출, 합병 권고 등 영업활성화 방안도 긴요
- 도매시장 관리자의 전문성 제고노력 지속 추진 필요
 - 도매시장관리자의 장기근무를 통한 전문성 제고 및 관리 Know-how활용
 - 유통종사자에 대한 평가 등 합리적기준을 토대로 차등화 방안 강구
- 농산물 품질평가를 합동으로 실시하는 등 품질관리를 강화하고 있으나 지방도매시장은 활성화 미흡
 - 샘플조사로 인해 표본추출된 출하자의 불만이 있으므로 검사범위의 확대 및 지속적인 검사체계 마련 필요
 - 출하자등록제와 연계하여 부적합 출하자에 대한 효과적인 관리방안을 마련하여 시행
- 물류체계를 개선코자 하역업무 개선노력을 유도 하였으나 가시적인 추진노력 미흡
 - 하역개선 주체가 없는 점과 다품목 적재출하, 출하단위의 소규모 등 출하형태가 크게 변하지 않는데 그 원인
 - 파렛트 출하여건 미비로 이에 대한 종합적인 대책 수립 강구 필요
 - 시장내 파렛트 관리주체가 모호하여 도매시장법인의 적극적인 참여 기피
- 도매시장별 특색을 살린 차별화된 도매시장을 육성 필요
 - 시장별 여건을 고려하여 기 설정된 중점추진과제의 내실있는 추진
 - 도매시장 주변의 유통환경 변화에 따라 도매시장별 특색을 감안한 운영계획 수립과 실행이 요구됨

나. 도매시장법인(도매시장공판장)

잘 된 점

- 전자경매 추진에 전력을 기울여 도매시장법인의 경쟁력 기반을 강화
 - 가락동도매시장을 비롯하여 지방의 도매시장법인에서도 무선응찰식 전자경매를 적극 추진
 - 전자경매 시행 법인수 : ('99) 7개 법인 → ('00) 18개 법인
 - 도입예정 법인들은 시연회를 개최하거나 장비구입 등을 추진

- 물량수집강화, 상장지도 등 경매정착노력으로 경매율 향상
 - 과채류를 제외한 채소류의 상장경매율은 전체 평균 92.2%
 - 상장경매율이 95%이상 법인 24개소, 80%이하로 저조한 법인도 8개소

- 출하주 장기미지급 물품대금을 지급, 우수출하주 해외연수 실시 등 서비스 개선에 노력을 기울임
 - 팩스 지원, 출하주자녀 장학금 지원, 영농교육실시 등 다양한 서비스 제공
 - 출하선도금 및 출하장려금 지원, 무상운송차량 운영 등을 통해 농가 수취가격 제고 및 출하주의 편의도모를 지속적으로 실행

- 자체 단속반을 편성하여 외부 쓰레기 무단반입 단속활동을 실행하거나 쓰레기 분리수거 등을 위해 노력
 - 쓰레기투기 단속반편성 운영, 시장내에서 채소류 다듬기 금지, 재활용 자원 분리 및 수거함 설치·운영, 쓰레기건조기 설치·운영 등 청결한 시설환경유지를 위해 노력을 기울이고 있음

□ 도매시장법인 홈페이지를 통한 중도매인의 물량분산 지원

- 일부 법인은 유통환경 변화에 능동적으로 대처하기 위해 정보화 기술을 활용하여 중도매인의 물량분산처를 알선
- 홈페이지를 통해 농산물 구입자의 편의도모, 가격정보 제공 등 도매 시장에 대한 다양화된 소비자 욕구에 탄력적으로 대응

□ 도매시장법인의 실무자, 경매사 및 중도매인에 대한 교육을 통해 자질향상

- 도매시장법인 임직원의 실무능력 향상을 위한 유통교육 실시
 - 총 227명이 참여하여 계획대비 93.3% 달성
- 전자경매 필요성, 장비운영요령 등 전자경매 원활화를 위한 교육실시
 - 총 6,209명이 참여하여 계획대비 108% 달성

□ 유동비율은 평균 229%이며, 4개년 평균치인 180% 대비 초과

- 유동비율 최고 843%(강릉농산), 최저 41%(정일청과)
- 유동자산은 현금, 중도매인·미수채권이 대다수를 차지하고 있으며 유동부채는 1년 이내 상환도래가 되는 단기차입금이 대다수이므로 유동성 관리에 지속적인 관심 필요

개선을 요하는 점

□ 중도매인 거래처개발 지원 등 체계적인 경영지원노력은 미흡

- 상권분석, 납품처 정보, 분산촉진 등 마케팅활동에 소극적으로 대응
- 중도매법인 육성지원, 능력있는 중도매인에 대해 인센티브 제공, 선취 거래 활용, 운전자금 지원 등을 통해 거래규모화 지원 필요

□ 도매법인의 집하관리시스템을 정비하여 거래규모 증대 촉진

- 전년대비 물량이 감소한 법인은 농협부산(공), 대한청과 등 14개소
- 품목별, 부류별 집하성과 및 노력도에 대한 인센티브제 도입 활용이 바람직

□ 우수출하주 출하품, 품질인증품 등에 대한 우대노력은 일반출하자와 비교하여 실질적인 우대조치 미흡

- 대다수는 출하물량이 많은자를 우수출하주라 정하여 출하장려금 지급 및 출하선도금 우선 지원 등을 우대하고 있으나 실효성 미흡
- 위탁수수료 및 출하장려금 차등적용, 품질인증품 반입시 하역 및 경매 우선순위 적용, 유기농산물 우대방안 시행, 전문중도매인 육성 등 도매시장 법인들의 지속적인 노력 필요

□ 하역업무 효율화를 위한 개선노력이 미흡

- 현단계에서 하역업무 효율화는 도매시장법인이 하역주체가 아니어서 본격적인 추진노력에 한계
- 하역개선을 촉진할 수 있는 다양한 관리프로그램을 마련하여 시행

□ 자기자본증가율은 평균 4.2%로 4개년평균치인 10%에 미달

- 증가율 최고 35.7%(안동청과), 최저 △63.8%(국제청과)
- 장단기 차입금 등 부채의존도를 낮추고 자본금 증가, 순이익의 증가 등을 통해 자기자본비율 증대를 기하는 것이 바람직

□ 영업수지비율은 평균 87.2%로 전년대비 악화

- 영업수지비율 최고 43%(광주원협(공)), 최저 235%(진주중앙청과)
- 청과 도매시장법인의 영업이익은 위탁수수료가 대부분이며, 영업비용은 판매에 소요된 직·간접 비용이므로 매출의 신장 또는 비용의 절감으로 수익성 제고 필요

□ 매출액증가율은 전년대비 2.1% 증가로 나타났으나 대다수 법인이 감소

- 증가율 최고 11.0%(충북원협충주(공)), 최저 △9.4%(전주원협(공))
- 경쟁 도매시장법인 보다 높은 매출액증가율의 기록은 시장점유율 변화에 대응력이 강하다는 의미이므로 경쟁력 제고를 위해 동비율 향상노력 필요

Ⅲ. 개설자 평가결과

여 백

III. 개설자 평가결과

1. 종합득점 결과

순 위	대 상 기 관	총 합 득 점	비 고
1	대전광역시	77.61	최우수
2	서울특별시	75.32	우수
3	진주시	71.66	
4	인천광역시	71.25	
5	광주광역시	70.50	
6	부산광역시	69.48	보통
7	안산시	69.38	
8	안양시	69.31	
9	구리시	69.30	
10	대구광역시	69.04	
11	창원시	67.98	
12	익산시	66.94	
13	수원시	66.50	
14	춘천시	66.44	
15	울산광역시	65.25	
16	전주시	64.12	
17	정읍시	63.79	
18	강릉시	63.00	
19	안동시	62.21	
20	청주시	61.03	
21	충주시	54.85	
22	천안시	54.08	

※ 우수기관은 70점이상, 부진기관은 50점 미만

2. 부문별 평가결과

가. 공정거래질서확립 부문

(1) 거래제도의 정착노력

□ 상장지도반 운영, 경매진행상황 점검 등 현장지도활동을 강화하여
공정거래정착에 기여

- 전체 상장경매율은 93.1%로 전년도 91.4% 대비 1.7%P 향상
 - 과일류(과채류 포함) : ('99) 97.3% → ('00) 93.9%(3.4%P 감소)
 - 채소류(과채류 제외) : ('99) 85.1% → ('00) 92.2%(7.1%P 증가)
- 상장여건이 어려운 품목에 대해 비상장 거래허용 등 탄력적으로 거래제도를 운영
 - 서울 가락동, 부산, 대구, 구리 등 4개 도매시장에서 비상장거래 활용
 - 지방도매시장의 양채류, 구색갖추기 품목 등은 취급중도매인의 소수, 지속적인 반입물량 확보 애로 등으로 경매활성화 미흡
- 상장거래 활성화 및 거래의 투명성 지도노력을 지속적으로 추진 필요
 - 신규 출하처 확보, 출하선도금 지원확대 등 상장부진품목에 대한 도매 시장법인의 물량수집노력 지도 강화
 - 충분한 중도매인수 확보, 경매진행상황 감독 등 공정거래여건 조성

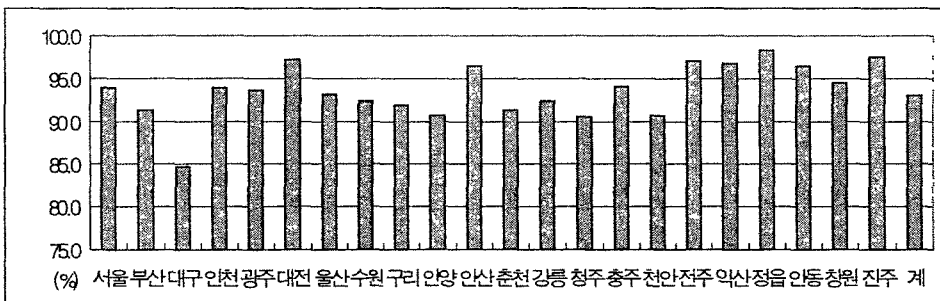

<2000년 공영도매시장별 상장경매율>

□ 정가·수의매매를 통해 경매의 경직적인 운영을 보완

- 정가·수의매매 거래실적은 물량 135천톤, 금액 1,347억원으로 전년 거래실적 206천톤, 2,436억원 보다 물량 34.5%, 금액 44.7% 각각 감소
 - 일부품목의 비상장거래 허용으로 전년대비 거래규모가 줄었으며, 주로 소량거래품목과 수입농산물 위주로 정가·수의매매가 이루어짐
- 정가·수의매매를 통해 경매의 미흡한 면을 보완 및 물량분산을 촉진
 - 체계적인 산지집하활동을 통해 상장여건을 개선하여 나가되, 불가피한 경우 도매시장법인이 매수하여 거래하도록 유도
 - 대형유통업체가 일정시간대에 공급을 요구하는 품목과 신선농산물로 경매시작전에 반출할 필요가 있는 선취매매도 탄력적으로 활용

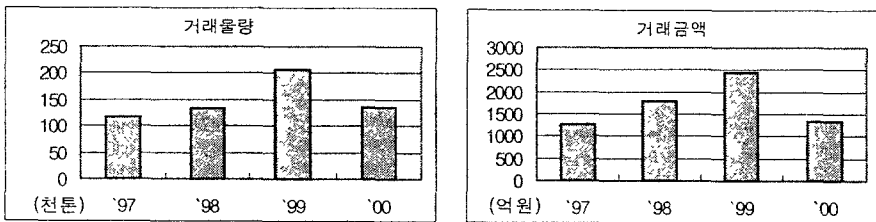

<공영도매시장 정가·수의매매 거래현황>

□ 비상장거래는 물량증가가 큰폭으로 증가하고 있으나 관리시스템 확립에 관심 필요

- 4개 도매시장에서 개설자가 예외적으로 비상장품목을 지정 운영
 - 품목수는 가락동도매시장 113개, 부산도매시장 80개, 대구도매시장 48개, 구리도매시장 92개 품목을 운영
 - 거래실적은 282천톤, 2,528억원으로 전년도인 152천톤, 1,742억원보다 각각 85.5%, 45.1% 증가하였으며 매년 증가추세

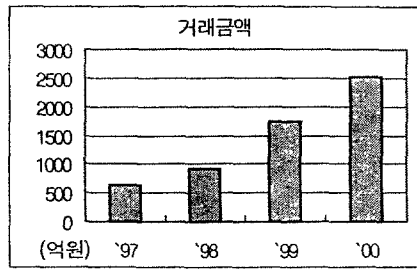
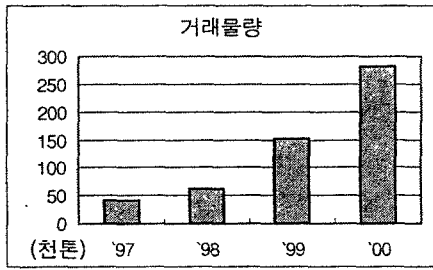

<공영도매시장 비상장거래현황>

- 비상장제도의 관리·운영상 문제점 해소노력 미흡
 - 반입물량 규모과약, 대금정산 소홀 등 거래의 투명성 확보에 우려
 - 비상장품목 선정, 운영체계에 대한 시장관계자의 충분한 의견수렴 미흡

- 상장경매 여건이 어려워 정상경매가 곤란한 품목은 비상장거래 등 거래제도를 탄력적으로 운영하되 관리 강화 필요
 - 정산창구를 통한 대금결제 및 보증금납부 등 안전장치를 마련
 - 영업장소 지정 및 분리, 비상장거래품목 반입신고소 설치운영, 거래 가격 조사 및 공포 등 거래실태를 관리강화
 - 도매시장법인에 준하는 의무 준수여부를 관리·감독 강화

추진사례

- 상장경매 미흡품목의 취급 중도매인 총원(200명), 야간 상장지도전담반 운영 강화(7명⇒10명), 상장에외품목 신규지정 운영(4개품목), 상장에외품목 관리강화방안 수립 시행 : 서울시
- 무, 배추류 비상장거래 업무지도 점검 : 부산시
- 비상장거래 품목 조정 : 대구시, 구리시
- 정가·수의매매제도(55개품목) 관리계획 시행 : 인천시
- 매취상장 거래를 통한 물량집하력 보완 : 대전시
- 정가·수의매매 거래품목 신규지정 : 전주시, 정읍시, 창원시, 진주시
- 상장지도 단속계획 수립 운영 : 대다수 도매시장

(2) 법인 지도감독 실적

□ 법인에 대한 업무검사는 대부분 관리사무소(관리공사)가 주관

- 법인에 대한 영업관리, 일반 업무관리 등 업무 전반에 걸쳐 정기적으로 검사를 실시하여 위규사항 지적 및 조치를 시행
- 도매시장내의 거래질서 확립, 운전자금 확보, 판매원표 관리상황 점검 등 법인의 내부경영관리 능력을 주기적으로 점검

□ 업무검사를 실시하여 불합리한 부분에 대해 시정하고 있으나 경영합리화 측면의 검사는 미흡

- 연간 정기적으로 검사를 실시하거나 횟수도 1~2회에 그치는 경우가 많으며, 연례적으로 동일한 내용을 점검하는 사례도 있음
- 매년 동일하게 지적되는 부분은 업무개선이 되도록 업무절차를 마련하여 실행 필요

□ 환경변화에 따른 도매법인의 경영투명성 유도노력 지속 추진 필요

- 상시적인 점검체제 마련 및 외부전문가의 전문지식 활용
- 하역업무개선, 전자식경매 추진 등 시책분야, 도매시장법인의 경영내실화 분야 등 중점 지도분야를 설정하고 방향을 제시

추진사례

- 경매현장 점검관리 강화, 매월 영업실적 분석 지도 : 서울시
- 정기업무검사 2회, 대금결제이행 등 점검 : 대구시
- 외부 전문가 의뢰 도매법인 업무집행상황 검사 : 구리시
 - 대차대조표, 손익계산서 등(1회, 화인회계법인)
- 상장경매추진상황, 판매원표 관리, 장부비치 상황, 운전자금 확보 및 관리 상황 점검 등 : 대다수시장

(3) 중도매인 지도관리노력

□ 대다수 도매시장에서 중도매인 자체평가를 실시

- 중도매인별 거래실적, 경매참여율, 공정거래노력도, 행정처분 실적 등을 평가지표로 설정하여 자체 평가를 실시
- 평가결과에 따라 모범중도매인 포상실시, 부진중도매인은 업무개선 명령을 실시하고 있으며, 일부 도매시장에서는 중도매업 재허가와 연계하여 운영

□ 중도매인 평가결과 활용은 보완 필요

- 평가결과의 미공개로 인해 외부인이 우수·부진중도매인 식별에 어려움 내재
- 우수업자에 대한 점포배정시 우선선택권 등 인센티브 부여, 부진업자에 대한 통폐합유도 등 활용사례는 많지 않음

□ 중도매인 규모화 유도는 최저거래금액 관리를 통해 거래규모화를 유도하고 있으나 가시적인 성과는 미흡

- 부실 중도매인의 퇴출, 법인화 유도를 하고 있으나 추진효과 불투명
- 대형유통업체와의 거래시 자금회전 불리 등으로 납품을 기피하는 경향

□ 대형유통업체들과 교섭력 강화 등 중도매업 활성화 지속 유도

- 중도매인 자체평가와 연계하여 능력이 우수한 중도매인에 대해 점포 배정 우대, 장려금 지원 차등강화 등 도매법인과 의 업무협력 강화
- 부실중도매인의 과감한 퇴출, 합병 권고 등을 통한 영업활성화 유도 및 중도매업의 규모화·대형화 노력을 강구

추진사례

- 중도매인 평가기법에 관한 연구용역 사업계획 수립 및 중도매인 법인화 추진 (2000년 중도매인 법인 전환 30명) : 서울시
- 중도매인 평가결과를 중도매업 재허가시 반영 : 구리시
- 중도매인 자체평가 실시 및 우수중도매인 점포 재배정 : 진주시

나. 도매시장 관리운영 효율화노력 부문

(1) 특성있는 도매시장 육성 노력

- 지역별 특성을 감안한 거래제도의 선택 운영으로 타도매시장과 차별화노력을 기울임
 - 서울 가락동, 부산, 대구, 구리도매시장에서는 도매법인의 수집능력 미흡품목에 대해서는 비상장거래를 추진
 - 상장경매 추진이후 확실적인 경매방식을 개선하고 오랜 상관행으로 경매정착에 걸림돌이 되던 문제점을 적극적인 방법으로 해소

- 일부도매시장은 시장활성화 대책을 수립 실행하여 시장기능 정상화에 기여
 - 도매시장별 당면과제를 사업계획에 반영하여 관리강화
 - 타도매시장 벤치마킹을 통해 미흡부분을 개선조치

- 도매시장별 특색을 살린 차별화된 도매시장을 육성 필요
 - 시장별 여건을 고려하여 기 설정된 중점추진과제의 내실있는 추진
 - 향후, 도매시장 평가에 그동안 추진성과를 반영

추진사례

- | |
|---|
| <ul style="list-style-type: none">○ 상장에외거래제도의 탄력적 운영 : 서울·부산·대구·구리시○ 전자경매 도입·정착노력, 출하자등록제 도입 : 서울시○ 전자경매 적극실행, 시설환경개선 중점추진 : 대전시○ 도매시장활성화 대책 강구 : 안양시○ 도매기능 활성화 지원, 중도매인 판매실명제 실시 : 춘천시○ 사과 나무상자 포장개선, 등급표시제 실시 : 안동시○ 중도매인 잔품 판매품에 대한 실명제 도입 : 진주시 |
|---|

(2) 관리조직의 전문성 확보노력

□ 시장관리운영위원회 운영을 통해 시장활성화에 기여

- 도매시장 불법거래단속, 쓰레기처리, 주차유료화, 포장개선사업, 시설 확충 등 시장별 현안문제를 자체적으로 협의 추진
- 도매시장별 특성있는 과제의 조기정착을 위해 동기구를 최대한 활용

□ 관리조직 운영상의 문제점

- 열악한 근무환경으로 우수인력확보의 곤란 및 시장근무기피경향
- 유통종사자에 대한 사용자 부과 등 시장관리가 경직적으로 운영
- 시장은 확대되고 있지만 관리인력의 전문성 축적 기회 미흡

□ 도매시장 관리자의 전문성 제고노력을 지속적으로 추진 필요

- 도매시장 관리자의 장기근무를 통한 전문성제고 및 관리Know-how활용
- 유통전문가 특별채용 및 관리업무 유경험자 우선배치
- 전문교육 및 선진지 견학 등을 통해 유통환경변화에 적극 대처
- 「고객만족경영」을 위한 시장관리 프로그램 수립·운영

□ 도매시장 관리에 신축성 및 경쟁원리 도입 활용

- 유통종사자에 대한 평가 등 합리적기준을 토대로 차등화 방안 강구
- 중도매(법)인 점포배치 등 시설관리의 탄력적 운영

추진사례

- 직원보상 시스템 구축, 분야별 직무교육(103회) : 서울시
- 전문인력 육성을 위한 농업직 인력보강(2명) : 대구시
- 용역가능 대상분야(폐수처리장) 민간위탁 : 구리시
- 관리사무소장 및 담당직원의 장기근속 유도로 업무연속성 유지 : 익산시
- 도매시장 관리사무소 설치 인력확보(현원 : 8명, 청경: 4명) : 정읍시
- 시 농축산과에서 도매시장관리사무소로 체제 전환 추진 : 안동시
- 타도매시장 벤치마킹 결과 토론회 개최 : 창원시

(3) 위생 및 환경개선노력

(가) 출하물품의 안전성 확보노력

- 대다수 도매시장에서 안전성검사, 원산지표시제 지도·단속을 통해 품질관리에 관심을 기울이고 있음
 - 서울,부산,대구 등 17개 도매시장에서 농산물 안전성검사를 실시하고 있으며, 대다수 도매시장에서 농산물 원산지 표시 이행여부를 점검
 - 안전성검사결과 부적합품목에 대해서는 반입금지 조치(1개월), 고발 등 행정조치와 해당 부적합품에 대해 전량 폐기처분을 실시
- 농산물 안전성검사를 합동으로 실시하는 등 품질관리를 강화하고 있으나 지방도매시장은 활성화 미흡
 - 샘플조사로 인해 표본추출된 출하자의 불만 표출
 - 도매시장 관리사무소가 주도적으로 안전성검사를 실시하는데 있어 한계
 - 식품의약청, 품질관리원, 보건환경연구원 등 안전성검사 참여기관이 다양하고 도매시장 관리사무소의 적극적인 관리 미흡
- 도매시장에서 안전성검사가 정착되도록 홍보, 검사 강화
 - 검사품목수, 표본수의 확대 및 지속적인 검사체계 마련 시행
 - 출하자등록제와 연계하여 부적합 출하자에 대한 효과적인 관리방안을 마련하여 시행
 - 잔류농약 문제는 안전성에 무관심한 농가의 의식변화가 중요하므로 도매시장 출하에 따른 홍보 강화

추진사례

- 공사(속성검사)와 서울시 보건환경연구원 (정밀검사) 병행실시, 부적합 농산물 반입금지, 부적합품 유통중지에 따른 피해 보상 : 서울시
- 농약 잔류검사 및 농산물안전성 조사에 따른 서한문 발송 : 인천시
- 농약잔류 검사 실시 및 품질검사 실시 : 광주·안양시

(나) 쓰레기감량 유도노력

□ **채소쓰레기 건조기 설치, 스킨로폼 용융기 설치, 시장내 채소류 다듬기 억제 등을 통해 쓰레기감량 적극 수행**

- 청과물 쓰레기 처리실적 : ('99) 272천톤 → ('00) 289천톤
- 쓰레기 처리비용 : ('99) 7,935백만원 → ('00) 8,809백만원
- 대다수 공영도매시장에는 쓰레기감량시설 구비
- 쓰레기처리시설 22대(건조식 1대, 탈수식 21대), 스킨로폼 감용기 15대 운영

□ **7개 도매시장에서 쓰레기유발부담금을 부과하여 쓰레기감량 유도**

- 쓰레기유발부담금 총부과금액은 1,447백만원으로 전년도 1,370백만원 대비 5.6% 증가
- 쓰레기유발부담금의 집행액은 1,086백만원이며 집행내역별 구성비를 보면 포장재지원사업 92.8%로 가장 많으며, 교육연구사업 1.0%, 장비구입 및 시설개선사업 0.8%, 대행수수료지급 등 5.4%로 나타남

□ **쓰레기발생을 줄이기 위한 단속활동 강화 및 쓰레기유발부담금의 효과적인 관리**

- 시장내에 쓰레기 무단투기 행위도 많으므로 단속강화 및 적발시 신속한 행정조치 필요
- 쓰레기유발부담금을 상향조정, 비포장농산물 출하주에게 별도의 쓰레기 유발부담금을 부과하지 않고 있는 시장도 적절한 대안을 모색 필요
- 포장재 구입지원사업, 규격출하 촉진을 위한 시장시설 개선 및 장비구입 등 물류개선 효과가 큰 부분에 대한 다양한 지원책 필요

추진사례

- 쓰레기 감량화 및 재활용 시설 설치·운영 : 서울시, 대구시
- 시장환경위원회 운영실태점검, 농산물 수분감용기 설치비확보:인천시
- 청과물 쓰레기처리 파쇄압출기 설치 : 구리시

다. 중점정책 수행부문

(1) 전자경매 도입노력과 추진실적

□ 전자경매시스템의 본격 시행과 더불어 인터넷을 통한 경락가격정보의 실시간 전파체계를 구축하여 도매시장 정보화 촉진

- 9개 도매시장 18개 도매법인에서 전자경매 시행 및 24개 법인 도입추진
 - 전자경매 거래량은 213천톤으로 전체거래량 대비 약 4% 수준

※ 13개 도매시장 36개 도매시장법인에서 전품목 또는 일부 품목 전자경매 실시 및 6개법인 도입추진중('01.1/4분기말 기준)

- 1/4분기까지 전자경매실적은 전체거래량 973천톤중 204천톤(21% 수준)

□ 전자경매 추진사항 점검 및 조기정착방안을 강구하여 현장지도

- 전자경매 도입 독려 및 애로사항 발굴·해소를 위해 점검회의를 개최
- 전자경매 도입관련 유통종사자, 관계공무원에 대한 현장교육 실시(4회)
- 전자경매 홍보리후렛 제작·배포 및 전자경매 시연회 개최를 통해 전국적으로 확산 유도

□ 일부 지방도매시장법인은 전자경매 도입에 다소 소극적이었으나 정부시책에 적극 참여하여 가시적인 성과를 거둠

- 수지식 경매시 발생하던 경매결과에 대한 출하주의 불만 감소
- 중도매인(주로 젊은층), 출하자, 소비자 등 전자경매 선호계층 확대
- 업무효율화를 통한 유통비용 절감으로 경쟁력 향상
 - 낙찰과 동시에 정산서 발급 등이 가능해짐에 따라 장기적으로는 경매결과 입력요원, 경매사 감축 등으로 인건비 절감 가능
- 전자경매 실시로 출하농산물 상품성 향상에 기여
 - 선호도가 높은 중·상급품에 대한 경락가격은 대체로 높게 형성되어 상급품의 출하를 촉진하는 계기 마련

□ 경매시간 지연 등 애로요인도 대두

- 전자경매에 속달된 경우 일반적으로 수지식보다 경매시간이 다소 단축되나 일부 품목의 경우 수지식보다 경매시간 다소 많이 소요
 - 과일류 일부 품목의 경우 출하등급의 세분화(1단위~7단위)로 경매건수가 늘어나 경매시간이 늘어남(수지식의 경우 일괄경매, 일명 도리로 해결)
- 일괄경매(일명 도리)가 사라짐에 따라 선호도가 낮은 하품의 경매처리에 애로
 - 중도매인등의 선호도가 높은 상품의 경우 시세가 잘 나오는 반면, 하품의 경우 응찰자가 없어 불낙사례가 발생하고 이로 인해 경매시간 지연
- 경락가격의 실시간 제공시 낙찰가격의 노출로 중도매인 등의 판매가격 교섭력 약화 우려
 - 경매제도에 대한 이해가 없을 경우 경락가격의 실시간 제공에 의한 가격을 동일시하는 과정에서 가격교섭에 있어 마찰 발생

□ 전자경매 효율성을 높이기 위한 여건조성을 지속적으로 추진 필요

- 경매시간 지연을 고려한 시장별, 품목별 경매시간의 합리적 조정
- 출하자별·품목별·등급별 전자경매실시를 원칙으로 하되
 - 소비자 선호도가 낮은 하품 등에 대해서 낙찰이 곤란할 경우 출하자와의 협의후 정가·수의매매 등 거래제도 활용
- 숙박이 근절 등 출하자 관리강화를 통한 상품성 향상
 - 도매시장별 출하자 등록제 실시 등으로 숙박이 상습출자에게 대해 퇴출 조치(삼진아웃제)
 - 도매시장으로 하품(또는 숙박이)출하 억제를 위한 시장별 홍보 강화

추진사례

- 전자경매 실무소위원회 구성 등 전자경매 본격추진 : 서울시
- 전자경매 업체 선정 등 공동 추진(기기 구입) : 대구시, 인천시
- 도 단위 전자경매 대책회의 개최 : 전주, 익산시

(2) 물류체계 개선노력

(가) 비포장품 반입억제 추진노력

- 유통종사자의 적극적인 협조로 쓰레기발생억제, 포장화 촉진 성과를 거둠
 - 관리사무소, 도매시장법인, 중도매인 등이 자율적으로 포장품을 취급하도록 협의체 운영이 잘된 도매시장은 포장반입율이 양호
- 비포장마늘에 대한 반입억제('00.5.1~7.17)를 추진한 결과,
 - 포장품은 29,105톤, 전체반입량은 47,745톤으로 포장화율 61% 달성(전년도는 50%)
 - 포장마늘 반입율이 90%이상인 도매시장은 가락동, 인천, 울산 등 7개소이며 부산, 수원, 구리 등 8개 시장은 10%미만으로 저조
 - 공영도매시장의 거래위축, 농민의 판로 제한, 지도단속 한계 등의 문제점도 노출
- 비포장 월동배추에 대한 반입억제('00.2.1~3.10)를 추진한 결과,
 - 포장품은 31,339톤, 전체반입량은 34,390톤으로 포장화율 91% 달성
 - 포장품 반입율이 95%이상인 도매시장은 가락시장, 부산, 광주 시장 등 8개소이며 대전, 강릉, 전주 등 3개 시장은 50%미만으로 미흡
 - 주대마늘과 달리 저장출하, 사전홍보 등 유통종사자의 적극적인 참여로 성과를 거둠
- 도매시장으로의 포장출하를 지속적으로 홍보 지도
 - 산지에서 포장화작업이 원활히 이루어질 수 있도록 성출하기 이전에 적극적인 홍보 및 포장화 관련장비를 지원
 - 도매시장에서 쓰레기유발부담금을 출하자, 행위자에 동시에 부과

추진사례

- 비포장품 반입억제 홍보, 포장출하품에 대한 상장수수료 인하:부산시
 - 월동배추 : 농협 5%→3% 부산 6%→5.5% 함도 6%→5%
- 비포장 농산물 반입억제 홍보 : 광주시
 - TV 3회, 신문사 2회, 홈페이지 게재, 전단배부 1,570매

(나) 하역업무 개선노력

□ 하역관련 현황

- 하역원수는 총 3,025명으로 하역노조 소속이 2,122명, 용역인원372명, 법인직원 3명, 자체하역반 운영 528명으로 구성
- 하역비는 총 55,230백만원으로 전년도의 51,927백만원에 비해 6.3% 증가하였으며, 청과 거래금액의 1.4%를 점유
- 하역장비는 지게차 65대, 전동차 142대, 콘베어 77대, 손수레 1,978대 등을 확보

□ 하역개선을 위한 추진성과는 아주 미미

- 파렛트 적재출하 시범사업 실시, 지게차 등 하역장비 도입노력을 하였으나, 도매시장 출하 여건상 운용의 한계
 - 파렛트출하는 파렛트 관리주체가 모호하여 도매법인의 적극적인 참여 애로
- 하역개선 주체가 없는 점과 소량생산에 의한 다수 출하자, 다품목 적재출하, 출하단위의 소규모 등 출하형태가 크게 변하지 않는데 그 원인

□ 지속적인 하역업무 개선노력 필요

- 하역개선 주체의 불명확 등으로 인해 시장관계자들의 공동노력 추진 바람직
 - 시장관계자들이 협의체를 구성해 효율적인 하역관리시스템을 구축 운영
- 내년 1월부터 표준하역비제도 시행에 따라 효과적인 하역운용계획 마련 등 개선대책을 수립하여 운영
- 하역효율화를 위한 시설 개보수, 하역업무개선을 위한 의식전환 및 인센티브제 도입 등을 통해 단계별 개선전략을 강구
- 산지유통시설에서 파렛트출하가 가능함에 따라 시장내 저온시설 확충도 시급

추진사례

- 파렛트출하 지도, 하역료 인상·인하조정 지도 : 서울시
- 물류적재이동기 활용 : 인천시
- 파렛트 지원, 하역기계화 장비구입 유도 : 안산시

3. 개설자별 평가결과

1 서울특별시

가. 서울시 가락동 농산물도매시장 현황

위 치	서울특별시 송파구 가락동 600번지		
개 장 일	'85. 6. 19	시장규모	부지 : 164,232평 건물 : 79,190평
입주법인명	서울청과, 중앙청과, 동화청과, 한국청과, 대아청과, 농협가락 (공)		
'00 청과거래	물량 : 2,267천톤, 금액 : 18,807억원		

※ 시장규모는 시장전체규모(수산, 축산포함)임

나. 평가결과 득점현황

평가부문	가중치	득 점
합 계	100	75.32
가 산 점	-	-
부 문 별 득 점	100	75.32
1. 공정거래질서확립	35	30.50
2. 도매시장관리운영 효율화 노력	35	27.50
3. 중점정책 수행부문	30	17.32

다. 총 평

【우수한 부문】

- 중도매인 자체 평가노력
 - 거래실적, 대금정산, 포상, 행정처분 여부 등에 대한 평가실시
- 출하물품의 안전성 확보노력
 - 안전성검사 실시, 부적합품에 대한 조치
- 전자경매 원활화를 위한 시장중사자의 합의도출노력
- 상장거래정착 및 거래제도의 탄력적 운영 등 노력
 - 특수품목 취급중도매인 확대, 야간 상장지도반 운영강화, 비상장거래 품목조정 등
- 도매시장법인의 업무 및 장부검사 실적
 - 경매현장 점검, 영업실적 분석 지도, 위반사항에 대한 행정처분 등 실시
- 도매시장 관리조직의 전문성 확보노력
 - 지식경영체계 기반구축, 분야별 직무교육 강화
- 쓰레기감량 유도 노력
- 비포장품 반입억제 노력

【개선을 요하는 부문】

- 전자경매 내실화 노력

라. 지표별 평가결과

지표명	평가항목	가중치	등급	득점
합계	-	100	-	75.32
가산점	-	-	-	
지표득점	-	100	-	75.32
1. 공정거래질서확립	<ul style="list-style-type: none"> ○ 상장거래정착 및 거래제도의 탄력적운영 등 관리방안 실행노력 ○ 경매 부진품목의 정상화노력 ○ 법인의 업무 및 장부검사실적 ○ 검사결과 조치실적 ○ 중도매인 평가노력 ○ 중도매인 규모화 및 평가결과에 대한 조치실적 	<p>10</p> <p>5</p> <p>5</p> <p>5</p> <p>5</p> <p>5</p> <p>(35)</p>	<p>우</p> <p>우</p> <p>우</p> <p>수</p> <p>수</p> <p>미</p>	<p>8.50</p> <p>4.25</p> <p>4.25</p> <p>5.00</p> <p>5.00</p> <p>3.50</p> <p>(30.50)</p>
2. 도매시장 관리운영 효율화노력	<ul style="list-style-type: none"> ○ 특성있는 도매시장 육성계획 수립과 추진노력 ○ 도매시장 관리조직의 전문성 확보노력 ○ 도매법인의 중앙평가결과에 대한 개설자의 조치실적 ○ 개설자 평가결과 부진사항에 대한 개선노력 ○ 출하물품의 안전성 확보노력 ○ 쓰레기감량유도를 위한 기본계획 수립과 실행도 	<p>10</p> <p>5</p> <p>5</p> <p>5</p> <p>5</p> <p>5</p> <p>(35)</p>	<p>미</p> <p>우</p> <p>미</p> <p>미</p> <p>수</p> <p>우</p>	<p>7.00</p> <p>4.25</p> <p>3.50</p> <p>3.50</p> <p>5.00</p> <p>4.25</p> <p>(27.50)</p>
3. 중점정책 수행부문	<ul style="list-style-type: none"> ○ 전자경매 추진실적 ○ 전자경매 시장중사자의 합의도출 노력 ○ 비포장품 반입억제 기본계획 수립과 시장중사자의 합의도출 등 실행노력 ○ 하역업무개선 기본계획 수립과 시장중사자의 합의도출 등 실행노력 	<p>10</p> <p>5</p> <p>10</p> <p>5</p> <p>(30)</p>	<p>-</p> <p>수</p> <p>우</p> <p>미</p>	<p>0.32</p> <p>5.00</p> <p>8.50</p> <p>3.50</p> <p>(17.32)</p>

가. 부산시 엄궁동 농산물도매시장 현황

위 치	부산광역시 사상구 엄궁동 650		
개 장 일	'93. 12. 21	시장규모	부지 : 43,631평 건물 : 27,862평
입주법인명	부산청과, 항도청과, 농협부산(공)		
'00 청과거래	물량 : 413천톤, 금액 : 2,879억원		

나. 평가결과 득점현황

평가 부문	가 중 치	득 점
합 계	100	69.48
가 산 점	-	-
부 문 별 득 점	100	69.48
1. 공정거래질서확립	35	30.50
2. 도매시장관리운영 효율화 노력	35	24.50
3. 중점정책 수행부문	30	14.48

다. 총 평

【우수한 부문】

- 상장거래정착 및 거래제도의 탄력적 운영 등의 노력
 - 상장경매 추진대책회의, 경매이행실태 파악, 비상장거래 업무점검 등
- 도매법인의 업무 및 장부검사실적
 - 개설자 지시사항, 관련규정 준수사항, 기타 도매법인 업무제반 사항 등
- 중도매인 자체 평가노력
 - 거래실적, 경매참여도, 시책호응도, 행정처분 등에 대한 평가실시
- 전자경매 추진을 위한 시장중사자의 합의도출노력
- 쓰레기감량 유도 노력
 - 전년대비 쓰레기발생량 감소(23%), 쓰레기감량 대책회의 등
- 중앙평가결과의 피드백 강화노력

【개선을 요하는 부문】

- 전자경매 내실화 노력
- 특성있는 도매시장육성 노력
- 도매시장 관리조직의 전문성 확보노력
- 하역업무개선 노력

라. 지표별 평가결과

지표명	평가항목	가중치	등급	득점
합계	-	100	-	69.48
가산점	-	-	-	
지표득점	-	100	-	69.48
1. 공정거래질서확립	<ul style="list-style-type: none"> ○ 상장거래정착 및 거래제도의 탄력적운영 등 관리방안 실행노력 ○ 경매 부진품목의 정상화노력 ○ 법인의 업무 및 장부검사실적 ○ 검사결과 조치실적 ○ 중도매인 평가노력 ○ 중도매인 규모화 및 평가결과에 대한 조치실적 	<p>10</p> <p>5</p> <p>5</p> <p>5</p> <p>5</p> <p>5</p> <p>(35)</p>	<p>우</p> <p>우</p> <p>우</p> <p>수</p> <p>수</p> <p>미</p>	<p>8.50</p> <p>4.25</p> <p>4.25</p> <p>5.00</p> <p>5.00</p> <p>3.50</p> <p>(30.50)</p>
2. 도매시장 관리운영 효율화노력	<ul style="list-style-type: none"> ○ 특성있는 도매시장 육성계획 수립과 추진노력 ○ 도매시장 관리조직의 전문성 확보노력 ○ 도매법인의 중앙평가결과에 대한 개설자의 조치실적 ○ 개설자 평가결과 부진사항에 대한 개선노력 ○ 출하물품의 안전성 확보노력 ○ 쓰레기감량유도를 위한 기본계획 수립과 실행도 	<p>10</p> <p>5</p> <p>5</p> <p>5</p> <p>5</p> <p>5</p> <p>(35)</p>	<p>양</p> <p>양</p> <p>우</p> <p>우</p> <p>미</p> <p>우</p>	<p>5.50</p> <p>2.75</p> <p>4.25</p> <p>4.25</p> <p>3.50</p> <p>4.25</p> <p>(24.50)</p>
3. 중점정책 수행부문	<ul style="list-style-type: none"> ○ 전자경매 추진실적 ○ 전자경매 시장중사자의 합의도출 노력 ○ 비포장품 반입억제 기본계획 수립과 시장중사자의 합의도출 등 실행노력 ○ 하역업무개선 기본계획 수립과 시장중사자의 합의도출 등 실행노력 	<p>10</p> <p>5</p> <p>10</p> <p>5</p> <p>(30)</p>	<p>-</p> <p>우</p> <p>미</p> <p>양</p>	<p>0.48</p> <p>4.25</p> <p>7.00</p> <p>2.75</p> <p>(14.48)</p>

3	대구광역시
----------	--------------

가. 대구시 북부 농산물도매시장 현황

위 치	대구광역시 북구 매천동 527-3		
개 장 일	'88. 10. 7	시장규모	부지 : 48,092평 건물 : 28,974평
입주법인명	대구중앙청과, 영남청과, 대한청과, 대구제일청과, 농협북대구(공), 대구경북원협(공)		
'00 청과거래	물량 : 451천톤, 금액 : 2,669억원		

※ 시장규모는 시장전체규모(수산포함)임

나. 평가결과 득점현황

평 가 부 분	가 중 치	득 점
합 계	100	69.04
가 산 점	-	-
부 문 별 득 점	100	69.04
1. 공정거래질서확립	35	30.50
2. 도매시장관리운영 효율화 노력	35	23.00
3. 중점정책 수행부문	30	15.54

다. 총 평

【우수한 부문】

- 도매법인의 업무 및 장부검사실적
 - 불법유통행위, 출하대금결제 이행, 행정처분 조치 등
- 중도매인 자체 평가노력
 - 거래실적, 거래금액 향상도, 공정거래, 대금정산, 행정처분 등에 대한 평가실시
- 상장거래정착 및 거래제도의 탄력적운영 등의 노력
 - 상장경매 추진대책 회의, 유통질서확립 대책, 비상장거래 품목조정 등
- 도매법인의 중앙평가결과에 대한 개설자의 조치실적
- 쓰레기감량 유도 노력
 - 쓰레기 분리수거, 음식물처리기 및 스티로폼 감용기 운영, 재활용을 향상
- 전자경매 추진을 위한 시장종사자의 합의도출노력
- 비포장품 반입억제 노력

【개선을 요하는 부문】

- 전자경매 내실화 노력
- 특성있는 도매시장육성 추진노력
- 도매시장 관리조직의 전문성 확보노력
- 하역업무개선 노력

라. 지표별 평가결과

지표명	평가항목	가중치	등급	득점
합계	-	100	-	69.04
가산점	-	-	-	
지표득점	-	100	-	69.04
1. 공정거래질서확립	<ul style="list-style-type: none"> ○ 상장거래정착 및 거래제도의 탄력적운영 등 관리방안 실행노력 ○ 경매 부진품목의 정상화노력 ○ 법인의 업무 및 장부검사실적 ○ 검사결과 조치실적 ○ 중도매인 평가노력 ○ 중도매인 규모화 및 평가결과에 대한 조치실적 	10 5 5 5 5 5 (35)	우 미 수 수 수 미	8.50 3.50 5.00 5.00 5.00 3.50 (30.50)
2. 도매시장 관리운영 효율화노력	<ul style="list-style-type: none"> ○ 특성있는 도매시장 육성계획 수립과 추진노력 ○ 도매시장 관리조직의 전문성 확보노력 ○ 도매법인의 중앙평가결과에 대한 개설자의 조치실적 ○ 개설자 평가결과 부진사항에 대한 개선노력 ○ 출하물품의 안전성 확보노력 ○ 쓰레기감량유도를 위한 기본계획 수립과 실행도 	10 5 5 5 5 5 (35)	가 양 우 우 미 우	4.00 2.75 4.25 4.25 3.50 4.25 (23.00)
3. 중점정책 수행부문	<ul style="list-style-type: none"> ○ 전자경매 추진실적 ○ 전자경매 시장종사자의 합의도출 노력 ○ 비포장품 반입억제 기본계획 수립과 시장종사자의 합의도출 등 실행노력 ○ 하역업무개선 기본계획 수립과 시장종사자의 합의도출 등 실행노력 	10 5 10 5 (30)	- 우 우 양	0.04 4.25 8.50 2.75 (15.54)

4	인천광역시
---	-------

가. 인천시 구월동 농산물도매시장 현황

위 치	인천광역시 남동구 구월동 1446		
개 장 일	'94. 1. 11	시장규모	부지 : 18,841평 건물 : 12,941평
입주법인명	인천농산물, 대인농산, 덕풍청과, 인천원협(공)		
'00 청과거래	물량 : 280천톤, 금액 : 1,999억원		

나. 평가결과 득점현황

평가 부문	기 중 차	득 점
합 계	100	71.25
가 산 점	-	-
부 문 별 득 점	100	71.25
1. 공정거래질서 확립	35	29.00
2. 도매시장관리운영 효율화 노력	35	26.00
3. 중점정책 수행부문	30	16.25

다. 총 평

【우수한 부문】

- 상장거래정착 및 거래제도의 탄력적운영 등의 노력
 - 불공정거래행위 지도, 정가·수의매매 관리강화, 상장물량유치 지도 등
- 도매법인의 업무 및 장부검사실적
 - 운전자금 확보, 출하손실보전, 판매원표, 시설물 관리실태 등
- 도매법인의 중앙평가결과에 대한 개설자의 조치실적
- 출하물품의 안전성 확보노력
 - 안전성검사 실시, 부적합품 출하자 반입금지(1개월)조치 등
- 쓰레기감량 유도 노력
 - 시장환경위원회 운영실태 점검, 수분감용기 추가설치방안 강구, 불법투기 단속 등
- 전자경매 추진을 위한 시장종사자의 합의를도출노력
- 비포장품 반입억제

【개선을 요하는 부문】

- 중도매인 자체 평가노력
- 중도매인 규모화 노력
- 특성있는 도매시장육성 추진노력
- 전자경매 내실화 노력

라. 지표별 평가결과

지표명	평가항목	가중치	등급	득점
합계	-	100	-	71.25
가산점	-	-	-	
지표득점	-	100	-	71.25
1. 공정거래질서확립	<ul style="list-style-type: none"> ○ 상장거래정착 및 거래제도의 탄력적운영 등 관리방안 실행노력 ○ 경매 부진품목의 정상화노력 ○ 법인의 업무 및 장부검사실적 ○ 검사결과 조치실적 ○ 중도매인 평가노력 ○ 중도매인 규모화 및 평가결과에 대한 조치실적 	10 5 5 5 5 5 (35)	수 우 우 수 양 양	10.00 4.25 4.25 5.00 2.75 2.75 (29.00)
2. 도매시장 관리운영 효율화노력	<ul style="list-style-type: none"> ○ 특성있는 도매시장 육성계획 수립과 추진노력 ○ 도매시장 관리조직의 전문성 확보노력 ○ 도매법인의 중앙평가결과에 대한 개설자의 조치실적 ○ 개설자 평가결과 부진사항에 대한 개선노력 ○ 출하물품의 안전성 확보노력 ○ 쓰레기감량유도를 위한 기본계획 수립과 실행도 	10 5 5 5 5 5 (35)	양 미 우 미 수 우	5.50 3.50 4.25 3.50 5.00 4.25 (26.00)
3. 중점정책 수행부문	<ul style="list-style-type: none"> ○ 전자경매 추진실적 ○ 전자경매 시장중사자의 합의도출 노력 ○ 비포장품 반입억제 기본계획 수립과 시장중사자의 합의도출 등 실행노력 ○ 하역업무개선 기본계획 수립과 시장중사자의 합의도출 등 실행노력 	10 5 10 5 (30)	- 우 우 미	0.00 4.25 8.50 3.50 (16.25)

5	광주광역시
----------	--------------

가. 광주시 각화동 농산물도매시장 현황

위 치	광주광역시 북구 각화동 437-3		
개 장 일	'91. 2. 27	시장규모	부지 : 17,002평 건물 : 10,687평
입주법인명	광주청과, 광주중앙청과, 호남농산물, 광주원협(공)		
'00 청과거래	물량 : 353천톤, 금액 : 2,682억원		

나. 평가결과 득점현황

평 가 부 문	가 중 치	득 점
합 계	100	70.50
가 산 점	-	-
부 문 별 득 점	100	70.50
1. 공정거래질서확립	35	29.00
2. 도매시장관리운영 효율화 노력	35	24.50
3. 중점정책 수행부문	30	17.00

다. 총 평

【우수한 부문】

- 상장거래정착 및 거래제도의 탄력적운영 등의 노력
 - 상장경매 지도단속, 취약품목 물량집하 및 책임전담제 실시 등
- 도매법인의 업무 및 장부검사, 검사결과 조치실적
 - 보증금 납부, 운전자금 확보, 판매원표 관리 등
- 중도매인 자체 평가노력
 - 공정거래노력도, 거래실적, 시설물 설치여부, 배송능력 등에 대한 평가실시
- 출하물품의 안전성 확보노력
 - 간이속성검사 실시, 표준규격품 품질검사(중량, 속박이,포장재, 표시사항) 실시
- 전자경매 추진을 위한 시장종사자의 합의도출노력
- 비포장품 반입억제 노력

【개선을 요하는 부문】

- 특성있는 도매시장육성 추진노력
- 전자경매 내실화 노력
- 하역업무개선 노력

라. 지표별 평가결과

지표명	평가항목	가중치	등급	득점
합계	-	100	-	70.50
가산점	-	-	-	
지표득점	-	100	-	70.50
1. 공정거래질서확립	<ul style="list-style-type: none"> ○ 상장거래정착 및 거래제도의 탄력적운영 등 관리방안 실행노력 ○ 경매 부진품목의 정상화노력 ○ 법인의 업무 및 장부검사실적 ○ 검사결과 조치실적 ○ 중도매인 평가노력 ○ 중도매인 규모화 및 평가결과에 대한 조치실적 	10 5 5 5 5 5 (35)	우 미 우 우 수 미	8.50 3.50 4.25 4.25 5.00 3.50 (29.00)
2. 도매시장 관리운영 효율화노력	<ul style="list-style-type: none"> ○ 특성있는 도매시장 육성계획 수립과 추진노력 ○ 도매시장 관리조직의 전문성 확보노력 ○ 도매법인의 중앙평가결과에 대한 개설자의 조치실적 ○ 개설자 평가결과 부진사항에 대한 개선노력 ○ 출하물품의 안전성 확보노력 ○ 쓰레기감량유도를 위한 기본계획 수립과 실행도 	10 5 5 5 5 5 (35)	양 미 미 미 수 미	5.50 3.50 3.50 3.50 5.00 3.50 (24.50)
3. 중점정책 수행부문	<ul style="list-style-type: none"> ○ 전자경매 추진실적 ○ 전자경매 시장종사자의 합의도출 노력 ○ 비포장품 반입억제 기본계획 수립과 시장종사자의 합의도출 등 실행노력 ○ 하역업무개선 기본계획 수립과 시장종사자의 합의도출 등 실행노력 	10 5 10 5 (30)	- 우 수 양	0.00 4.25 10.00 2.75 (17.00)

6 대전광역시

가. 대전시 오정동 농산물도매시장 현황

위 치	대전광역시 대덕구 오정동 705		
개 장 일	'87. 11. 2	시장규모	부지 : 23,951평 건물 : 8,356평
입주법인명	대전청과, 대전중앙청과, 농협대전(공)		
'00 청과거래	물량 : 262천톤, 금액 : 1,760억원		

※ 시장규모는 시장전체규모(수산포함)임

나. 평가결과 득점현황

평 가 부 문	가 중 치	득 점
합 계	100	77.61
가 산 점	-	-
부 문 별 득 점	100	77.61
1. 공정거래질서확립	35	32.00
2. 도매시장관리운영 효율화 노력	35	26.75
3. 중점정책 수행부문	30	18.86

다. 총 평

【우수한 부문】

- 상장거래정착 및 거래제도의 탄력적운영 등의 노력
- 상장경매 이행상황 현장지도, 도매법인의 매취상장 활용 지도 등
- 도매법인의 업무 및 장부검사실적
- 운영자금 확보, 업무개선 사항, 관련법규 이행사항 등
- 중도매인 자체 평가노력
- 거래규모, 경매참여율, 공정거래노력, 행정처분 등에 대한 평가실시
- 도매법인의 중앙평가결과에 대한 개설자의 조치실적
- 출하물품의 안전성 확보노력
- 잔류농약검사 실시, 농약안전사용 지도
- 쓰레기감량 유도 노력
- 쓰레기 감량시설 개선, 스티로폼 감용기 운영, 쓰레기 무단투기 단속 등
- 전자경매 추진을 위한 시장중사자의 합의도출 등 내실화 노력

【개선을 요하는 부문】

- 하역업무개선 노력

라. 지표별 평가결과

지표명	평가항목	가중치	등급	득점
합계	-	100	-	77.61
가산점	-	-	-	
지표득점	-	100	-	77.61
1. 공정거래질서확립	<ul style="list-style-type: none"> ○ 상장거래정착 및 거래제도의 탄력적운영 등 관리방안 실행노력 ○ 경매 부진품목의 정상화노력 ○ 법인의 업무 및 장부검사실적 ○ 검사결과 조치실적 ○ 중도매인 평가노력 ○ 중도매인 규모화 및 평가결과에 대한 조치실적 	10 5 5 5 5 5 (35)	수 우 우 수 수 미	10.00 4.25 4.25 5.00 5.00 3.50 (32.00)
2. 도매시장 관리운영 효율화노력	<ul style="list-style-type: none"> ○ 특성있는 도매시장 육성계획 수립과 추진노력 ○ 도매시장 관리조직의 전문성 확보노력 ○ 도매법인의 중앙평가결과에 대한 개설자의 조치실적 ○ 개설자 평가결과 부진사항에 대한 개선노력 ○ 출하물품의 안전성 확보노력 ○ 쓰레기감량유도를 위한 기본계획 수립과 실행도 	10 5 5 5 5 5 (35)	미 미 우 미 우 우	7.00 3.50 4.25 3.50 4.25 4.25 (26.75)
3. 중점정책 수행부문	<ul style="list-style-type: none"> ○ 전자경매 추진실적 ○ 전자경매 시장중사자의 합의도출 노력 ○ 비포장품 반입억제 기본계획 수립과 시장중사자의 합의도출 등 실행노력 ○ 하역업무개선 기본계획 수립과 시장중사자의 합의도출 등 실행노력 	10 5 10 5 (30)	- 수 미 양	4.11 5.00 7.00 2.75 (18.86)

7 울산광역시

가. 울산시 삼산동 농산물도매시장 현황

위 치	울산광역시 남구 삼산동 904-10		
개 장 일	'90. 3. 20	시장규모	부지 : 12,460평 건물 : 7,595평
입주법인명	울산중앙청과, 울산배원협(공)		
'00 청과실적	물량 : 100천톤, 금액 : 667억원		

※ 시장규모는 시장전체규모(수산포함)임

나. 평가결과 득점현황

평 가 부 문	가 중 치	득 점
합 계	100	65.25
가 산 점	-	-
부 문 별 득 점	100	65.25
1. 공정거래질서확립	35	28.25
2. 도매시장관리운영 효율화 노력	35	23.75
3. 중점정책 수행부문	30	13.25

다. 총 평

【우수한 부문】

- 도매법인의 업무 및 장부검사, 검사결과 조치실적
 - 상장경매 추진상황, 판매원표 관리, 운전자금 확보, 중도매인 보증금관리,
- 중도매인 자체 평가노력
 - 거래규모, 경매참여율, 공정거래 노력 등
- 도매법인의 중앙평가결과에 대한 개설자의 조치실적
- 출하물품의 안전성 확보노력
 - 농산물 안전성 및 품질향상 추진협의회 구성, 안전성검사 실시
- 전자경매 추진을 위한 시장종사자의 합의도출노력

【개선을 요하는 부문】

- 특성있는 도매시장육성 추진노력
- 도매시장 관리조직의 전문성 확보노력
- 하역업무개선 노력
- 전자경매 내실화 노력

라. 지표별 평가결과

지표명	평가항목	가중치	등급	득점
합계	-	100	-	65.25
가산점	-	-	-	
지표득점	-	100	-	65.25
1. 공정거래질서확립	<ul style="list-style-type: none"> ○ 상장거래정착 및 거래제도의 탄력적운영 등 관리방안 실행노력 ○ 경매 부진품목의 정상화노력 ○ 법인의 업무 및 장부검사실적 ○ 검사결과 조치실적 ○ 중도매인 평가노력 ○ 중도매인 규모화 및 평가결과에 대한 조치실적 	10 5 5 5 5 5 (35)	미 미 우 수 수 미	7.00 3.50 4.25 5.00 5.00 3.50 (28.25)
2. 도매시장 관리운영 효율화노력	<ul style="list-style-type: none"> ○ 특성있는 도매시장 육성계획 수립과 추진노력 ○ 도매시장 관리조직의 전문성 확보노력 ○ 도매법인의 중앙평가결과에 대한 개설자의 조치실적 ○ 개설자 평가결과 부진사항에 대한 개선노력 ○ 출하물품의 안전성 확보노력 ○ 쓰레기감량유도를 위한 기본계획 수립과 실행도 	10 5 5 5 5 5 (35)	양 양 우 미 우 미	5.50 2.75 4.25 3.50 4.25 3.50 (23.75)
3. 중점정책 수행부문	<ul style="list-style-type: none"> ○ 전자경매 추진실적 ○ 전자경매 시장중사자의 합의도출 노력 ○ 비포장품 반입억제 기본계획 수립과 시장중사자의 합의도출 등 실행노력 ○ 하역업무개선 기본계획 수립과 시장중사자의 합의도출 등 실행노력 	10 5 10 5 (30)	- 우 미 가	0.00 4.25 7.00 2.00 (13.25)

8 수 원 시

가. 수원시 농산물도매시장 현황

위 치	경기도 수원시 권선구 권선동 1229		
개 장 일	'93. 2. 27	시장규모	부지 : 17,220평 건물 : 6,419평
입주법인명	수원청과, 세류청과, 수원원협(공)		
'00 청과거래	물량 : 126천톤, 금액 : 1,107억원		

※ 시장규모는 시장전체규모(수산포함)임

나. 평가결과 득점현황

평 가 부 문	가 중 치	득 점
합 계	100	66.50
가 산 점	-	1.94
부 문 별 득 점	100	64.56
1. 공정거래질서확립	35	28.25
2. 도매시장관리운영 효율화 노력	35	23.75
3. 중점정책 수행부문	30	12.56

다. 총 평

【우수한 부문】

- 도매법인의 업무 및 장부검사실적
 - 관련 장부비치 상태, 대금결제, 판매원표 관리, 중도매인 보증금 관리 등
- 중도매인 자체 평가노력
 - 거래실적, 거래참여율, 유통교육 참여율, 행정지도 사항 등에 대한 평가실시
- 출하물품의 안전성 확보노력
 - 잔류농약검사 실시, 부적합 출하자 1개월간 출하금지 조치 등
- 쓰레기감량 유도 노력
 - 압축 탈수식 감량기 운영, 쓰레기 무단투기 단속 등
- 전자경매 추진을 위한 시장중사자의 합의도출노력

【개선을 요하는 부문】

- 특성있는 도매시장육성 추진노력
- 도매시장 관리조직의 전문성 확보노력
- 전자경매 내실화 노력
- 비포장품 반입억제 노력
- 하역업무개선 노력

라. 지표별 평가결과

지표명	평가항목	가중치	등급	득점
합계	-	100	-	66.50
가산점	-	-	-	1.94
지표득점	-	100	-	64.56
1. 공정거래질서확립	<ul style="list-style-type: none"> ○ 상장거래정착 및 거래제도의 탄력적운영 등 관리방안 실행노력 ○ 경매 부진품목의 정상화노력 ○ 법인의 업무 및 장부점사실적 ○ 검사결과 조치실적 ○ 중도매인 평가노력 ○ 중도매인 규모화 및 평가결과에 대한 조치실적 	<p>10</p> <p>5</p> <p>5</p> <p>5</p> <p>5</p> <p>5</p> <p>(35)</p>	<p>미</p> <p>미</p> <p>우</p> <p>수</p> <p>수</p> <p>미</p>	<p>7.00</p> <p>3.50</p> <p>4.25</p> <p>5.00</p> <p>5.00</p> <p>3.50</p> <p>(28.25)</p>
2. 도매시장 관리운영 효율화노력	<ul style="list-style-type: none"> ○ 특성있는 도매시장 육성계획 수립과 추진노력 ○ 도매시장 관리조직의 전문성 확보노력 ○ 도매법인의 중앙평가결과에 대한 개설자의 조치실적 ○ 개설자 평가결과 부진사항에 대한 개선노력 ○ 출하물품의 안전성 확보노력 ○ 쓰레기감량유도를 위한 기본계획 수립과 실행도 	<p>10</p> <p>5</p> <p>5</p> <p>5</p> <p>5</p> <p>5</p> <p>(35)</p>	<p>양</p> <p>양</p> <p>미</p> <p>미</p> <p>우</p> <p>우</p>	<p>5.50</p> <p>2.75</p> <p>3.50</p> <p>3.50</p> <p>4.25</p> <p>4.25</p> <p>(23.75)</p>
3. 중점정책 수행부문	<ul style="list-style-type: none"> ○ 전자경매 추진실적 ○ 전자경매 시장중사자의 합의도출 노력 ○ 비포장품 반입억제 기본계획 수립과 시장중사자의 합의도출 등 실행노력 ○ 하역업무개선 기본계획 수립과 시장중사자의 합의도출 등 실행노력 	<p>10</p> <p>5</p> <p>10</p> <p>5</p> <p>(30)</p>	<p>-</p> <p>우</p> <p>양</p> <p>양</p>	<p>0.06</p> <p>4.25</p> <p>5.50</p> <p>2.75</p> <p>(12.56)</p>

9 구 리 시

가. 구리시 농산물도매시장 현황

위 치	경기도 구리시 인창동 127		
개 장 일	'97. 6. 9	시장규모	부지 : 54,793평 건물 : 22,493평
입주법인명	구리청과, 농협구리(공)		
'00 거래실적	물량 : 251천톤, 금액 : 2,047억원		

※ 시장규모는 시장전체규모(수산포함)임

나. 평가결과 득점현황

평 가 부 문	가 중 치	득 점
합 계	100	69.30
가 산 점	-	3.30
부 문 별 득 점	100	66.00
1. 공정거래질서확립	35	29.75
2. 도매시장관리운영 효율화 노력	35	23.00
3. 중점정책 수행부문	30	13.25

다. 총 평

【우수한 부문】

- 법인의 업무 및 장부검사, 검사결과 조치실적
 - 미수금 관리, 운전자금 확보 지도, 결산서 검사 등
- 중도매인 자체 평가노력
 - 거래실적, 관리비 납부, 포상, 행정처분 등에 대한 평가실시
- 중도매인 규모화 및 평가결과에 대한 조치실적
 - 중도매 법인화 유도, 중도매업 재허가시 평가결과 활용 등
- 경매부진품목의 정상화노력
 - 비상장품목 조정, 거래허가자 요건 강화 등
- 쓰레기감량 유도 노력
 - 폐기물 재활용 노력, 쓰레기 무단투기 단속 등
- 전자경매 추진을 위한 시장종사자의 합의도출노력

【개선을 요하는 부문】

- 특성있는 도매시장육성 추진노력
- 전자경매 내실화 노력
- 비포장품 반입억제 노력
- 도매시장 관리조직의 전문성 확보노력

라. 지표별 평가결과

지표명	평가항목	가중치	등급	득점
합계	-	100	-	69.30
가산점	-	-	-	3.30
지표득점	-	100	-	66.00
1. 공정거래질서확립	<ul style="list-style-type: none"> ○ 상장거래정착 및 거래제도의 탄력적운영 등 관리방안 실행노력 ○ 경매 부진품목의 정상화노력 ○ 법인의 업무 및 장부검사실적 ○ 검사결과 조치실적 ○ 중도매인 평가노력 ○ 중도매인 규모화 및 평가결과에 대한 조치실적 	10 5 5 5 5 5 (35)	미 미 수 수 수 우	7.00 3.50 5.00 5.00 5.00 4.25 (29.75)
2. 도매시장 관리운영 효율화노력	<ul style="list-style-type: none"> ○ 특성있는 도매시장 육성계획 수립과 추진노력 ○ 도매시장 관리조직의 전문성 확보노력 ○ 도매법인의 중앙평가결과에 대한 개설자의 조치실적 ○ 개설자 평가결과 부진사항에 대한 개선노력 ○ 출하물품의 안전성 확보노력 ○ 쓰레기감량유도를 위한 기본계획 수립과 실행도 	10 5 5 5 5 5 (35)	양 양 미 미 미 우	5.50 2.75 3.50 3.50 3.50 4.25 (23.00)
3. 중점정책 수행부문	<ul style="list-style-type: none"> ○ 전자경매 추진실적 ○ 전자경매 시장중사자의 합의도출 노력 ○ 비포장품 반입억제 기본계획 수립과 시장중사자의 합의도출 등 실행노력 ○ 하역업무개선 기본계획 수립과 시장중사자의 합의도출 등 실행노력 	10 5 10 5 (30)	- 우 양 미	0.00 4.25 5.50 3.50 (13.25)

10 안 양 시

가. 안양시 농산물도매시장 현황

위 치	경기도 안양시 동안구 평촌동 934-1		
개 장 일	'97. 9. 6	시장규모	부지 : 19,229평 건물 : 8,827평
입주법인명	태원농산, 안양원협(공)		
'00 성과실적	물량 : 101천톤, 금액 : 839억원		

※ 시장규모는 시장전체규모(수산포함)임

나. 평가결과 득점현황

평 가 부 문	가 중 치	득 점
합 계	100	69.31
가 산 점	-	3.30
부 문 별 득 점	100	66.01
1. 공정거래질서확립	35	29.00
2. 도매시장관리운영 효율화 노력	35	23.00
3. 중점정책 수행부문	30	14.01

다. 총 평

【우수한 부문】

- 상장거래정착 및 거래제도의 탄력적운영 등의 노력
 - 상장지도단속반 운영, 정가·수의매매 확대 운영, 비상장거래 도입검토 등
- 도매법인의 업무 및 장부검사 노력
 - 판매원표 관리, 대금결제 상황 등 점검
- 중도매인 자체 평가노력
 - 거래실적, 경매참여율, 유통교육실적, 행정처분, 재무상태 등에 대한 평가실시
- 출하물품의 안전성 확보노력
 - 농약잔류검사 실시, 품질검사(속박이, 중량, 품질) 실시
- 전자경매 추진을 위한 시장종사자의 합의도출노력

【개선을 요하는 부문】

- 특성있는 도매시장육성 추진노력
- 도매시장 관리조직의 전문성 확보노력
- 전자경매 내실화 노력
- 하역업무개선 노력

라. 지표별 평가결과

지표명	평가항목	가중치	등급	득점
합계	-	100	-	69.31
가산점	-	-	-	3.30
지표득점	-	100	-	66.01
1. 공정거래질서확립	<ul style="list-style-type: none"> ○ 상장거래정착 및 거래제도의 탄력적운영 등 관리방안 실행노력 ○ 경매 부진품목의 정상화노력 ○ 법인의 업무 및 장부검사실적 ○ 검사결과 조치실적 ○ 중도매인 평가노력 ○ 중도매인 규모화 및 평가결과에 대한 조치실적 	<p>10</p> <p>5</p> <p>5</p> <p>5</p> <p>5</p> <p>5</p> <p>(35)</p>	<p>우</p> <p>미</p> <p>우</p> <p>우</p> <p>수</p> <p>미</p>	<p>8.50</p> <p>3.50</p> <p>4.25</p> <p>4.25</p> <p>5.00</p> <p>3.50</p> <p>(29.00)</p>
2. 도매시장 관리운영 효율화노력	<ul style="list-style-type: none"> ○ 특성있는 도매시장 육성계획 수립과 추진노력 ○ 도매시장 관리조직의 전문성 확보노력 ○ 도매법인의 중앙평가결과에 대한 개설자의 조치실적 ○ 개설자 평가결과 부진사항에 대한 개선노력 ○ 출하물품의 안전성 확보노력 ○ 쓰레기감량유도를 위한 기본계획 수립과 실행도 	<p>10</p> <p>5</p> <p>5</p> <p>5</p> <p>5</p> <p>5</p> <p>(35)</p>	<p>양</p> <p>양</p> <p>미</p> <p>미</p> <p>우</p> <p>미</p>	<p>5.50</p> <p>2.75</p> <p>3.50</p> <p>3.50</p> <p>4.25</p> <p>3.50</p> <p>(23.00)</p>
3. 중점정책 수행부문	<ul style="list-style-type: none"> ○ 전자경매 추진실적 ○ 전자경매 시장중사자의 합의도출 노력 ○ 비포장품 반입억제 기본계획 수립과 시장중사자의 합의도출 등 실행노력 ○ 하역업무개선 기본계획 수립과 시장중사자의 합의도출 등 실행노력 	<p>10</p> <p>5</p> <p>10</p> <p>5</p> <p>(30)</p>	<p>-</p> <p>우</p> <p>미</p> <p>양</p>	<p>0.01</p> <p>4.25</p> <p>7.00</p> <p>2.75</p> <p>(14.01)</p>

11 안 산 시

가. 안산시 농산물도매시장 현황

위 치	경기도 안산시 이동 528		
개 장 일	'98. 2. 27	시장규모	부지 : 12,856평 건물 : 6,685평
입주법인명	국제청과, 농협안산(공)		
'00 청과실적	물량 : 58천톤, 금액 : 487억원		

※ 시장규모는 시장전체규모(수산포함)임

나. 평가결과 득점현황

평 가 부 문	가 중 치	득 점
합 계	100	69.38
가 산 점	-	3.30
부 문 별 득 점	100	66.08
1. 공정거래질서확립	35	27.50
2. 도매시장관리운영 효율화 노력	35	23.75
3. 중점정책 수행부문	30	14.83

다. 총 평

【우수한 부문】

- 도매법인의 업무 및 장부검사, 검사결과 조치실적
 - 출하대금 결제, 위탁수수료 징수, 보증금 관리, 운전자금 확보 등 점검
- 중도매인 자체 평가노력
 - 원산지표시 이행, 영업시간 준수, 시설물 점유, 최저거래금액 등에 대한 평가실시
- 쓰레기감량 유도 노력
 - 쓰레기 파쇄기 신규 설치
- 전자경매 추진을 위한 시장종사자의 합의도출노력

【개선을 요하는 부문】

- 특성있는 도매시장육성 추진노력
- 전자경매 내실화 노력

라. 지표별 평가결과

지표명	평가항목	기준치	등급	득점
합 계	-	100	-	69.38
가 산 점	-	-	-	3.30
지표 득점	-	100	-	66.08
1. 공정거래질서 확립	<ul style="list-style-type: none"> ○ 상장거래정착 및 거래제도의 탄력적운영 등 관리방안 실행노력 ○ 경매 부진품목의 정상화노력 ○ 법인의 업무 및 장부검사실적 ○ 검사결과 조치실적 ○ 중도매인 평가노력 ○ 중도매인 규모화 및 평가결과에 대한 조치실적 	10 5 5 5 5 5 (35)	미 미 우 수 우 미	7.00 3.50 4.25 5.00 4.25 3.50 (27.50)
2. 도매시장 관리운영 효율화노력	<ul style="list-style-type: none"> ○ 특성있는 도매시장 육성계획 수립과 추진노력 ○ 도매시장 관리조직의 전문성 확보노력 ○ 도매법인의 중앙평가결과에 대한 개설자의 조치실적 ○ 개설자 평가결과 부진사항에 대한 개선노력 ○ 출하물품의 안전성 확보노력 ○ 쓰레기감량유도를 위한 기본계획 수립과 실행도 	10 5 5 5 5 5 (35)	양 미 미 미 미 우	5.50 3.50 3.50 3.50 3.50 4.25 (23.75)
3. 중점정책 수행부문	<ul style="list-style-type: none"> ○ 전자경매 추진실적 ○ 전자경매 시장중사자의 합의도출 노력 ○ 비포장품 반입억제 기본계획 수립과 시장중사자의 합의도출 등 실행노력 ○ 하역업무개선 기본계획 수립과 시장중사자의 합의도출 등 실행노력 	10 5 10 5 (30)	- 우 미 미	0.08 4.25 7.00 3.50 (14.83)

12 춘천시

가. 춘천시 농산물도매시장 현황

위 치	강원도 춘천시 사농동 133-1		
개 장 일	'96. 9. 3	시장규모	부지 : 9,423평 건물 : 3,194평
입주법인명	호반농산, 춘천원협(공)		
'00 청과실적	물량 : 19천톤, 금액 : 174억원		

나. 평가결과 득점현황

평 가 부 문	가 중 치	득 점
합 계	100	66.44
가 산 점	-	1.94
부 문 별 득 점	100	64.50
1. 공정거래질서 확립	35	26.75
2. 도매시장관리운영 효율화 노력	35	24.50
3. 중점정책 수행부문	30	13.25

다. 총 평

【우수한 부문】

- 중도매인 자체평가 노력
 - 거래실적, 거래참가율, 행정처분, 유통교육참여율 등에 대한 평가실시
- 출하물품의 안전성 확보노력
 - 중량미달, 표시여부, 속박이, 부패변질 등 검사
- 쓰레기감량 유도 노력
 - 스티로폼 감용기 설치, 쓰레기 중간처리시설 설치

【개선을 요하는 부문】

- 전자경매 추진노력
- 도매시장 관리조직의 전문성 확보노력
- 도매법인의 중앙평가결과에 대한 개설자의 조치실적

라. 지표별 평가결과

지표명	평가항목	가중치	등급	득점
합 계	-	100	-	66.44
가 산 점	-	-	-	1.94
지표 득점	-	100	-	64.50
1. 공정거래질서확립	<ul style="list-style-type: none"> ○ 상장거래정착 및 거래제도의 탄력적운영 등 관리방안 실행노력 ○ 경매 부진품목의 정상화노력 ○ 법인의 업무 및 장부검사실적 ○ 검사결과 조치실적 ○ 중도매인 평가노력 ○ 중도매인 규모화 및 평가결과에 대한 조치실적 	10 5 5 5 5 5 (35)	미 미 미 우 수 미	7.00 3.50 3.50 4.25 5.00 3.50 (26.75)
2. 도매시장 관리운영 효율화노력	<ul style="list-style-type: none"> ○ 특성있는 도매시장 육성계획 수립과 추진노력 ○ 도매시장 관리조직의 전문성 확보노력 ○ 도매법인의 중앙평가결과에 대한 개설자의 조치실적 ○ 개설자 평가결과 부진사항에 대한 개선노력 ○ 출하물품의 안전성 확보노력 ○ 쓰레기감량유도를 위한 기본계획 수립과 실행도 	10 5 5 5 5 5 (35)	미 양 양 미 우 우	7.00 2.75 2.75 3.50 4.25 4.25 (24.50)
3. 중점정책 수행부문	<ul style="list-style-type: none"> ○ 전자경매 추진실적 ○ 전자경매 시장중사자의 합의도출 노력 ○ 비포장품 반입억제 기본계획 수립과 시장중사자의 합의도출 등 실행노력 ○ 하역업무개선 기본계획 수립과 시장중사자의 합의도출 등 실행노력 	10 5 10 5 (30)	- 양 미 미	0.00 2.75 7.00 3.50 (13.25)

13 강릉시

가. 강릉시 농산물도매시장 현황

위 치	강원도 강릉시 유산동 160-1		
개 장 일	'99. 11. 24	시장규모	부지 : 19,912평 건물 : 4,434평
입주법인명	강릉농산물		
'00 경과실적	물량 : 21천톤, 금액 : 200억원		

나. 평가결과 득점현황

평 가 부 문	가 중 치	득 점
합 계	100	63.00
가 산 점	-	3.00
부 문 별 득 점	100	60.00
1. 공정거래질서확립	35	24.50
2. 도매시장관리운영 효율화 노력	35	23.75
3. 중점정책 수행부문	30	11.75

다. 총 평

【우수한 부문】

- 도매법인의 업무 및 장부검사, 검사결과 조치실적
- 손실보전금지급, 자산취득, 쓰레기유발부담금, 중도매인 관리, 미수금관리 등
- 출하물품의 안전성 확보노력
- 안전성검사 및 포장출하품의 표시사항과 내용물 확인 검사실시
- 쓰레기감량 유도 노력
- 쓰레기유발부담금 인상 추진, 쓰레기 불법투기단속

【개선을 요하는 부문】

- 경매미흡품목의 관리 등 거래제도의 탄력적 운영노력
- 중도매인 자체 평가노력
- 중도매인 규모화 노력
- 특성있는 도매시장육성 추진노력
- 도매시장 관리조직의 전문성 확보노력
- 전자경매 추진노력
- 비포장품 반입억제 노력

라. 지표별 평가결과

지표명	평가항목	가중치	등급	득점
합계	-	100	-	63.00
가산점	-	-	-	3.00
지표득점	-	100	-	60.00
1. 공정거래질서확립	<ul style="list-style-type: none"> ○ 상장거래정착 및 거래제도의 탄력적운영 등 관리방안 실행노력 ○ 경매 부진품목의 정상화노력 ○ 법인의 업무 및 장부검사실적 ○ 검사결과 조치실적 ○ 중도매인 평가노력 ○ 중도매인 규모화 및 평가결과에 대한 조치실적 	<p>10</p> <p>5</p> <p>5</p> <p>5</p> <p>5</p> <p>5</p> <p>(35)</p>	<p>미</p> <p>양</p> <p>우</p> <p>수</p> <p>양</p> <p>양</p>	<p>7.00</p> <p>2.75</p> <p>4.25</p> <p>5.00</p> <p>2.75</p> <p>2.75</p> <p>(24.50)</p>
2. 도매시장 관리운영 효율화노력	<ul style="list-style-type: none"> ○ 특성있는 도매시장 육성계획 수립과 추진노력 ○ 도매시장 관리조직의 전문성 확보노력 ○ 도매법인의 중앙평가결과에 대한 개설자의 조치실적 ○ 개설자 평가결과 부진사항에 대한 개선노력 ○ 출하물품의 안전성 확보노력 ○ 쓰레기감량유도를 위한 기본계획 수립과 실행도 	<p>10</p> <p>5</p> <p>5</p> <p>5</p> <p>5</p> <p>5</p> <p>(35)</p>	<p>양</p> <p>양</p> <p>미</p> <p>미</p> <p>우</p> <p>우</p>	<p>5.50</p> <p>2.75</p> <p>3.50</p> <p>3.50</p> <p>4.25</p> <p>4.25</p> <p>(23.75)</p>
3. 중점정책 수행부문	<ul style="list-style-type: none"> ○ 전자경매 추진실적 ○ 전자경매 시장중사자의 합의도출 노력 ○ 비포장품 반입억제 기본계획 수립과 시장중사자의 합의도출 등 실행노력 ○ 하역업무개선 기본계획 수립과 시장중사자의 합의도출 등 실행노력 	<p>10</p> <p>5</p> <p>10</p> <p>5</p> <p>(30)</p>	<p>-</p> <p>양</p> <p>양</p> <p>미</p>	<p>0.00</p> <p>2.75</p> <p>5.50</p> <p>3.50</p> <p>(11.75)</p>

14 청 주 시

가. 청주시 농산물도매시장 현황

위 치	충북 청주시 흥덕구 봉명2동 2210		
개 장 일	'88. 11. 10	시장규모	부지 : 10,400평 건물 : 6,070평
입주법인명	청주청과, 충북원협청주(공)		
'00 청과실적	물량 : 82천톤, 금액 : 622억원		

※ 시장규모는 시장전체규모(수산포함)임

나. 평가결과 득점현황

평 가 부 문	가 중 치	득 점
합 계	100	61.03
가 산 점	-	1.78
부 문 별 득 점	100	59.25
1. 공정거래질서확립	35	24.50
2. 도매시장관리운영 효율화 노력	35	22.25
3. 중점정책 수행부문	30	12.50

다. 총 평

【우수한 부문】

- 중도매인 자체 평가노력
 - 거래실적, 경매참여율, 지적사항 등에 대한 평가실시
- 출하물품의 안전성 확보노력
 - 잔류농약검사, 원산지표시제 등 검사실시
- 쓰레기감량 유도 노력
 - 쓰레기감량기 운영, 쓰레기 불법투기 단속 등

【개선을 요하는 부문】

- 경매미흡품목의 관리 등 거래제도의 탄력적 운영노력
- 중도매인 규모화 노력
- 특성있는 도매시장육성 추진노력
- 전자경매 추진노력
- 하역업무개선 노력
- 도매시장 관리조직의 전문성 확보노력

라. 지표별 평가결과

지표명	평가항목	기준치	등급	득점
합계	-	100	-	61.03
가산점	-	-	-	1.78
지표득점	-	100	-	59.25
1. 공정거래질서확립	<ul style="list-style-type: none"> ○ 상장거래정착 및 거래제도의 탄력적운영 등 관리방안 실행노력 ○ 경매 부진품목의 정상화노력 ○ 법인의 업무 및 장부검사실적 ○ 검사결과 조치실적 ○ 중도매인 평가노력 ○ 중도매인 규모화 및 평가결과에 대한 조치실적 	<p>10</p> <p>5</p> <p>5</p> <p>5</p> <p>5</p> <p>5</p> <p>(35)</p>	<p>미</p> <p>양</p> <p>미</p> <p>우</p> <p>우</p> <p>양</p>	<p>7.00</p> <p>2.75</p> <p>3.50</p> <p>4.25</p> <p>4.25</p> <p>2.75</p> <p>(24.50)</p>
2. 도매시장 관리운영 효율화노력	<ul style="list-style-type: none"> ○ 특성있는 도매시장 육성계획 수립과 추진노력 ○ 도매시장 관리조직의 전문성 확보노력 ○ 도매법인의 중앙평가결과에 대한 개설자의 조치실적 ○ 개설자 평가결과 부진사항에 대한 개선노력 ○ 출하물품의 안전성 확보노력 ○ 쓰레기감량유도를 위한 기본계획 수립과 실행도 	<p>10</p> <p>5</p> <p>5</p> <p>5</p> <p>5</p> <p>5</p> <p>(35)</p>	<p>가</p> <p>양</p> <p>미</p> <p>미</p> <p>우</p> <p>우</p>	<p>4.00</p> <p>2.75</p> <p>3.50</p> <p>3.50</p> <p>4.25</p> <p>4.25</p> <p>(22.25)</p>
3. 중점정책 수행부문	<ul style="list-style-type: none"> ○ 전자경매 추진실적 ○ 전자경매 시장중사자의 합의도출 노력 ○ 비포장품 반입억제 기본계획 수립과 시장중사자의 합의도출 등 실행노력 ○ 하역업무개선 기본계획 수립과 시장중사자의 합의도출 등 실행노력 	<p>10</p> <p>5</p> <p>10</p> <p>5</p> <p>(30)</p>	<p>-</p> <p>양</p> <p>미</p> <p>양</p>	<p>0.00</p> <p>2.75</p> <p>7.00</p> <p>2.75</p> <p>(12.50)</p>

15 충 주 시

가. 충주시 농산물도매시장 현황

위 치	충북 충주시 목행동 426-4		
개 장 일	'95. 11. 15	시장규모	부지 : 13,841평 건물 : 4,168평
입주법인명	중원청과, 충북원협충주(공)		
'00 청과실적	물량 : 20천톤, 금액 : 176억원		

※ 시장규모는 시장전체규모(수산포함)임

나. 평가결과 득점현황

평 가 부 문	가 중 치	득 점
합 계	100	54.85
가 산 점	-	1.60
부 문 별 득 점	100	53.25
1. 공정거래질서확립	35	23.75
2. 도매시장관리운영 효율화 노력	35	18.50
3. 중점정책 수행부문	30	11.00

다. 총 평

【우수한 부문】

- 도매시장법인의 업무검사 결과 조치실적
- 운전자금 확보 지시, 판매원표 사용의 투명성 제고
- 경매현장 감독관제 운영
- 비상장거래 중점단속, 도매법인의 물량 수집능력 향상 지도
- 중도매인 월최저거래금액 미달자 행정처분 관리
- 등급표준화 심의 및 분쟁조정 위원회 구성, 운영
- 도매시장 관리운영위원회 운영을 통한 시장활성화 노력

【개선을 요하는 부문】

- 중도매인 자체 평가노력
- 중도매인 규모화 노력
- 특성있는 도매시장육성 추진노력
- 도매시장 관리조직의 전문성 확보노력
- 출하물품의 안전성 확보노력
- 쓰레기감량 유도 노력
- 전자경매 추진노력
- 비포장품 반입억제 노력
- 하역업무개선 노력

라. 지표별 평가결과

지 표 명	평 가 항 목	가중치	등급	득점
합 계	-	100	-	54.85
가 산 점	-	-	-	1.60
지표 득점	-	100	-	53.25
1. 공정거래질서확립	<ul style="list-style-type: none"> ○ 상장거래정착 및 거래제도의 탄력적운영 등 관리방안 실행노력 ○ 경매 부진품목의 정상화노력 ○ 법인의 업무 및 장부검사실적 ○ 검사결과 조치실적 ○ 중도매인 평가노력 ○ 중도매인 규모화 및 평가결과에 대한 조치실적 	10 5 5 5 5 5 (35)	미 미 미 우 양 양	7.00 3.50 3.50 4.25 2.75 2.75 (23.75)
2. 도매시장 관리운영 효율화노력	<ul style="list-style-type: none"> ○ 특성있는 도매시장 육성계획 수립과 추진노력 ○ 도매시장 관리조직의 전문성 확보노력 ○ 도매법인의 중앙평가결과에 대한 개설자의 조치실적 ○ 개설자 평가결과 부진사항에 대한 개선노력 ○ 출하물품의 안전성 확보노력 ○ 쓰레기감량유도를 위한 기본계획 수립과 실행도 	10 5 5 5 5 5 (35)	가 양 양 미 양 양	4.00 2.75 2.75 3.50 2.75 2.75 (18.50)
3. 중점정책 수행부문	<ul style="list-style-type: none"> ○ 전자경매 추진실적 ○ 전자경매 시장중사자의 합의도출 노력 ○ 비포장품 반입억제 기본계획 수립과 시장중사자의 합의도출 등 실행노력 ○ 허역업무개선 기본계획 수립과 시장중사자의 합의도출 등 실행노력 	10 5 10 5 (30)	- 양 양 양	0.00 2.75 5.50 2.75 (11.00)

16	천안시
----	-----

가. 천안시 농산물도매시장 현황

위 치	충남 천안시 신당동 488-1		
개 장 일	'95. 7. 18	시장규모	부지 : 13,210평 건물 : 4,432평
입주법인명	천안청과, 천안농협(공)		
'00 성과실적	물량 : 76천톤, 금액 : 548억원		

나. 평가결과 득점현황

평 가 부 문	가 중 치	득 점
합 계	100	54.08
가 산 점	-	1.58
부 문 별 득 점	100	52.50
1. 공정거래질서 확립	35	23.00
2. 도매시장관리운영 효율화 노력	35	17.75
3. 중점정책 수행부문	30	11.75

다. 총 평

【우수한 부문】

- 도매법인의 업무 및 장부검사, 검사결과 조치실적
 - 상장거래실태, 수수료 징수실태, 장려금 지급실태 등
- 도매법인의 전자경매 조기도입 지도

【개선을 요하는 부문】

- 상장거래정착 및 거래제도의 탄력적운영 등의 추진노력
- 중도매인 규모화 노력
- 도매시장 관리조직의 전문성 확보노력
- 특성있는 도매시장육성 추진노력
- 출하물품의 안전성 확보노력
- 쓰레기감량 유도 노력
- 전자경매 내실화 노력
- 비포장품 반입억제 노력
- 하역업무개선 노력

라. 지표별 평가결과

지표명	평가항목	가중치	등급	득점
합계	-	100	-	54.08
가산점	-	-	-	1.58
지표득점	-	100	-	52.50
1. 공정거래질서확립	<ul style="list-style-type: none"> ○ 상장거래정착 및 거래제도의 탄력적운영 등 관리방안 실행노력 ○ 경매 부진품목의 정상화노력 ○ 법인의 업무 및 장부검사실적 ○ 검사결과 조치실적 ○ 중도매인 평가노력 ○ 중도매인 규모화 및 평가결과에 대한 조치실적 	10 5 5 5 5 5 (35)	양 양 우 우 미 양	5.50 2.75 4.25 4.25 3.50 2.75 (23.00)
2. 도매시장 관리운영 효율화노력	<ul style="list-style-type: none"> ○ 특성있는 도매시장 육성계획 수립과 추진노력 ○ 도매시장 관리조직의 전문성 확보노력 ○ 도매법인의 중앙평가결과에 대한 개설자의 조치실적 ○ 개설자 평가결과 부진사항에 대한 개선노력 ○ 출하물품의 안전성 확보노력 ○ 쓰레기감량유도를 위한 기본계획 수립과 실행도 	10 5 5 5 5 5 (35)	가 양 양 양 양 양	4.00 2.75 2.75 2.75 2.75 2.75 (17.75)
3. 중점정책 수행부문	<ul style="list-style-type: none"> ○ 전자경매 추진실적 ○ 전자경매 시장중사자의 합의도출 노력 ○ 비포장품 반입억제 기본계획 수립과 시장중사자의 합의도출 등 실행노력 ○ 하역업무개선 기본계획 수립과 시장중사자의 합의도출 등 실행노력 	10 5 10 5 (30)	- 미 양 양	0.00 3.50 5.50 2.75 (11.75)

17	전 주 시
----	-------

가. 전주시 농산물도매시장 현황

위 치	전북 전주시 덕진구 송천동 2가 492-36		
개 장 일	'93. 10. 29	시장규모	부지 : 18,022평 건물 : 8,040평
입주법인명	전주청과, 전주원협(공)		
'00.성과실적	물량 : 92천톤, 금액 : 689억원		

※ 시장규모는 시장전체규모(수산포함)임

나. 평가결과 득점현황

평 가 부 문	가 중 치	득 점
합 계	100	64.12
가 산 점	-	1.87
부 문 별 득 점	100	62.25
1. 공정거래질서확립	35	25.25
2. 도매시장관리운영 효율화 노력	35	23.00
3. 중점정책 수행부문	30	14.00

다. 총 평

【우수한 부문】

- 상장거래정착 및 거래제도의 탄력적운영 등 노력
 - 상장지도, 정가·수의매매, 선취매매 활용방안 강구 등 조례개정
- 도매시장법인의 업무 검사결과 조치실적
 - 운전자금 확보 지도, 판매원표 정정승인제 업무개선
- 전자경매 추진을 위한 시장종사자의 합의도출노력
 - 도매법인의 전자경매 조기 도입 지도
- 중도매인 월최저거래금액 행정처분 관리
- 도매시장 관리운영위원회 운영을 통한 시장활성화 노력

【개선을 요하는 부문】

- 중도매인 자체 평가노력
- 중도매인 규모화 노력
- 특성있는 도매시장육성 추진노력
- 도매시장 관리조직의 전문성 확보노력
- 전자경매 내실화 노력
- 하역업무개선 노력

라. 지표별 평가결과

지표명	평가항목	가중치	등급	득점
합계	-	100	-	64.12
가산점	-	-	-	1.87
지표득점	-	100	-	62.25
1. 공정거래질서확립	<ul style="list-style-type: none"> ○ 상장거래정착 및 거래제도의 탄력적운영 등 관리방안 실행노력 ○ 경매 부진품목의 정상화노력 ○ 법인의 업무 및 장부점사실적 ○ 검사결과 조치실적 ○ 중도매인 평가노력 ○ 중도매인 규모화 및 평가결과에 대한 조치실적 	<p>10</p> <p>5</p> <p>5</p> <p>5</p> <p>5</p> <p>5</p> <p>(35)</p>	<p>우</p> <p>미</p> <p>미</p> <p>우</p> <p>양</p> <p>양</p>	<p>8.50</p> <p>3.50</p> <p>3.50</p> <p>4.25</p> <p>2.75</p> <p>2.75</p> <p>(25.25)</p>
2. 도매시장 관리운영 효율화노력	<ul style="list-style-type: none"> ○ 특성있는 도매시장 육성계획 수립과 추진노력 ○ 도매시장 관리조직의 전문성 확보노력 ○ 도매법인의 중앙평가결과에 대한 개설자의 조치실적 ○ 개설자 평가결과 부진사항에 대한 개선노력 ○ 출하물품의 안전성 확보노력 ○ 쓰레기감량유도를 위한 기본계획 수립과 실행도 	<p>10</p> <p>5</p> <p>5</p> <p>5</p> <p>5</p> <p>5</p> <p>(35)</p>	<p>양</p> <p>양</p> <p>미</p> <p>우</p> <p>미</p> <p>미</p>	<p>5.50</p> <p>2.75</p> <p>3.50</p> <p>4.25</p> <p>3.50</p> <p>3.50</p> <p>(23.00)</p>
3. 중점정책 수행부문	<ul style="list-style-type: none"> ○ 전자경매 추진실적 ○ 전자경매 시장중사자의 합의도출 노력 ○ 비포장품 반입억제 기본계획 수립과 시장중사자의 합의도출 등 실행노력 ○ 하역업무개선 기본계획 수립과 시장중사자의 합의도출 등 실행노력 	<p>10</p> <p>5</p> <p>10</p> <p>5</p> <p>(30)</p>	<p>-</p> <p>우</p> <p>미</p> <p>양</p>	<p>0.00</p> <p>4.25</p> <p>7.00</p> <p>2.75</p> <p>(14.00)</p>

18	익 산 시
----	-------

가. 익산시 농산물도매시장 현황

위 치	전북 익산시 목천동 916-4		
개 장 일	'98. 1. 5	시장규모	부지 : 31,999평 건물 : 6,846평
입주법인명	이리청과, 익산원협(공)		
'00 청과실적	물량 : 66천톤, 금액 : 456억원		

※ 시장규모는 시장전체규모(수산포함)임

나. 평가결과 득점현황

평 가 부 문	가 중 치	득 점
합 계	100	66.94
가 산 점	-	3.19
부 문 별 득 점	100	63.75
1. 공정거래질서확립	35	24.50
2. 도매시장관리운영 효율화 노력	35	23.00
3. 중점정책 수행부문	30	16.25

다. 총 평

【우수한 부문】

- 도매시장법인의 업무 검사결과 조치실적
 - 운전자금 확보지도, 판매원표 관리, 거래질서 확립 지도 등
- 쓰레기감량 유도 노력
 - 쓰레기 감량화 기기 운영, 쓰레기 무단투기단속,
- 전자경매 추진을 위한 시장중사자의 합의도출노력
 - 도매법인의 전자경매제 조기도입 지도
- 비포장품 반입억제 노력
- 시장내 불법거래행위 등 상장지도단속반 운영

【개선을 요하는 부문】

- 중도매인 자체 평가노력
- 특성있는 도매시장육성 추진노력
- 출하물품의 안전성 확보노력
- 전자경매 내실화 노력

라. 지표별 평가결과

지표명	평가항목	가중치	등급	득점
합계	-	100	-	66.94
가산점	-	-	-	3.19
지표득점	-	100	-	63.75
1. 공정거래질서확립	<ul style="list-style-type: none"> ○ 상장거래정착 및 거래제도의 탄력적운영 등 관리방안 실행노력 ○ 경매 부진품목의 정상화노력 ○ 법인의 업무 및 장부검사실적 ○ 검사결과 조치실적 ○ 중도매인 평가노력 ○ 중도매인 규모화 및 평가결과에 대한 조치실적 	<p>10</p> <p>5</p> <p>5</p> <p>5</p> <p>5</p> <p>5</p> <p>(35)</p>	<p>미</p> <p>미</p> <p>미</p> <p>우</p> <p>양</p> <p>미</p>	<p>7.00</p> <p>3.50</p> <p>3.50</p> <p>4.25</p> <p>2.75</p> <p>3.50</p> <p>(24.50)</p>
2. 도매시장 관리운영 효율화노력	<ul style="list-style-type: none"> ○ 특성있는 도매시장 육성계획 수립과 추진노력 ○ 도매시장 관리조직의 전문성 확보노력 ○ 도매법인의 중앙평가결과에 대한 개설자의 조치실적 ○ 개설자 평가결과 부진사항에 대한 개선노력 ○ 출하물품의 안전성 확보노력 ○ 쓰레기감량유도를 위한 기본계획 수립과 실행도 	<p>10</p> <p>5</p> <p>5</p> <p>5</p> <p>5</p> <p>5</p> <p>(35)</p>	<p>양</p> <p>미</p> <p>미</p> <p>미</p> <p>양</p> <p>우</p>	<p>5.50</p> <p>3.50</p> <p>3.50</p> <p>3.50</p> <p>2.75</p> <p>4.25</p> <p>(23.00)</p>
3. 중점정책 수행부문	<ul style="list-style-type: none"> ○ 전자경매 추진실적 ○ 전자경매 시장중사자의 합의도출 노력 ○ 비포장품 반입억제 기본계획 수립과 시장중사자의 합의도출 등 실행노력 ○ 하역업무개선 기본계획 수립과 시장중사자의 합의도출 등 실행노력 	<p>10</p> <p>5</p> <p>10</p> <p>5</p> <p>(30)</p>	<p>-</p> <p>우</p> <p>우</p> <p>미</p>	<p>0.00</p> <p>4.25</p> <p>8.50</p> <p>3.50</p> <p>(16.25)</p>

19 정 읍 시

가. 정읍시 농산물도매시장 현황

위 치	전북 정읍시 농소동 45-15		
개 장 일	'00. 3. 10	시장규모	부지 : 19,798평 건물 : 4,200평
입주법인명	정일청과, 정읍원협(공)		
'00 청과실적	물량 : 35천톤, 금액 : 193억원		

나. 평가결과 득점현황

평 가 부 문	가 중 치	득 점
합 계	100	63.79
가 산 점	-	3.04
부 문 별 득 점	100	60.75
1. 공정거래질서확립	35	25.25
2. 도매시장관리운영 효율화 노력	35	20.75
3. 중점정책 수행부문	30	14.75

다. 총 평

【우수한 부문】

- 상장거래정착 및 거래제도의 탄력적운영 등의 노력
 - 상장거래 지도, 정가·수의매매 활용방안 강구
- 도매시장법인의 업무 검사결과 조치실적
 - 운전자금 확보지도, 판매원표 관리강화
- 비포장품 반입억제 노력
- 도매시장 관리사무소 신규설치를 통한 전문성 확보노력

【개선을 요하는 부문】

- 중도매인 자체 평가노력
- 중도매인 규모화 노력
- 특성있는 도매시장육성 추진노력
- 쓰레기감량 유도 노력
- 전자경매 추진노력
- 하역업무개선 노력

라. 지표별 평가결과

지 표 명	평 가 항 목	가중치	등급	득점
합 계	-	100	-	63.79
가 산 점	-	-	-	3.04
지표 득점	-	100	-	60.75
1. 공정거래질서확립	<ul style="list-style-type: none"> ○ 상장거래정착 및 거래제도의 탄력적운영 등 관리방안 실행노력 ○ 경매 부진품목의 정상화노력 ○ 법인의 업무 및 장부검사실적 ○ 검사결과 조치실적 ○ 중도매인 평가노력 ○ 중도매인 규모화 및 평가결과에 대한 조치실적 	10 5 5 5 5 5 (35)	우 미 미 우 양 양	8.50 3.50 3.50 4.25 2.75 2.75 (25.25)
2. 도매시장 관리운영 효율화노력	<ul style="list-style-type: none"> ○ 특성있는 도매시장 육성계획 수립과 추진노력 ○ 도매시장 관리조직의 전문성 확보노력 ○ 도매법인의 중앙평가결과에 대한 개설자의 조치실적 ○ 개설자 평가결과 부진사항에 대한 개선노력 ○ 출하물품의 안전성 확보노력 ○ 쓰레기감량유도를 위한 기본계획 수립과 실행도 	10 5 5 5 5 5 (35)	가 미 미 미 미 양	4.00 3.50 3.50 3.50 3.50 2.75 (20.75)
3. 중점정책 수행부문	<ul style="list-style-type: none"> ○ 전자경매 추진실적 ○ 전자경매 시장중사자의 합의도출 노력 ○ 비포장품 반입억제 기본계획 수립과 시장중사자의 합의도출 등 실행노력 ○ 하역업무개선 기본계획 수립과 시장중사자의 합의도출 등 실행노력 	10 5 10 5 (30)	- 미 우 양	0.00 3.50 8.50 2.75 (14.75)

20 안 동 시

가. 안동시 농산물도매시장 현황

위 치	경북 안동시 풍산읍 노리 953-7번지		
개 장 일	'99. 12. 2	시장규모	부지 : 10,975평 건물 : 3,748평
입주법인명	안동청과, 안동농협(공)		
'00 청과실적	물량 : 61천톤, 금액 : 451억원		

나. 평가결과 득점현황

평 가 부 문	가 중 치	득 점
합 계	100	62.21
가 산 점	-	2.96
부 문 별 득 점	100	59.25
1. 공정거래질서확립	35	25.25
2. 도매시장관리운영 효율화 노력	35	21.50
3. 중점정책 수행부문	30	12.50

다. 총 평

【우수한 부문】

- 도매법인의 업무 및 장부검사, 검사결과 조치실적
 - 출하대금 정산, 판매원표 관리, 중도매인 보증금관리, 운전자금 확보
- 사과 포장상자개선대책 수립 추진
- 출하품의 속박이, 수량, 중량 등 품질검사 실시
- 도매시장 관리사무소 신규 설치를 통한 전문성 확보노력

【개선을 요하는 부문】

- 중도매인 자체 평가노력
- 중도매인 규모화 노력
- 특성있는 도매시장육성 추진노력
- 경매부진품목의 정상화노력
- 전자경매 추진노력
- 하역업무개선 노력

라. 지표별 평가결과

지표명	평가항목	가중치	등급	득점
합 계	-	100	-	62.21
가 산 점	-	-	-	2.96
지표 득점	-	100	-	59.25
1. 공정거래질서확립	<ul style="list-style-type: none"> ○ 상장거래정착 및 거래제도의 탄력적운영 등 관리방안 실행노력 ○ 경매 부진품목의 정상화노력 ○ 법인의 업무 및 장부검사실적 ○ 검사결과 조치실적 ○ 중도매인 평가노력 ○ 중도매인 규모화 및 평가결과에 대한 조치실적 	<p>10</p> <p>5</p> <p>5</p> <p>5</p> <p>5</p> <p>5</p> <p>(35)</p>	<p>미</p> <p>미</p> <p>우</p> <p>수</p> <p>양</p> <p>양</p>	<p>7.00</p> <p>3.50</p> <p>4.25</p> <p>5.00</p> <p>2.75</p> <p>2.75</p> <p>(25.25)</p>
2. 도매시장 관리운영 효율화노력	<ul style="list-style-type: none"> ○ 특성있는 도매시장 육성계획 수립과 추진노력 ○ 도매시장 관리조직의 전문성 확보노력 ○ 도매법인의 중앙평가결과에 대한 개설자의 조치실적 ○ 개설자 평가결과 부진사항에 대한 개선노력 ○ 출하물품의 안전성 확보노력 ○ 쓰레기감량유도를 위한 기본계획 수립과 실행도 	<p>10</p> <p>5</p> <p>5</p> <p>5</p> <p>5</p> <p>5</p> <p>(35)</p>	<p>양</p> <p>미</p> <p>양</p> <p>양</p> <p>미</p> <p>미</p>	<p>5.50</p> <p>3.50</p> <p>2.75</p> <p>2.75</p> <p>3.50</p> <p>3.50</p> <p>(21.50)</p>
3. 중점정책 수행부문	<ul style="list-style-type: none"> ○ 전자경매 추진실적 ○ 전자경매 시장중사자의 합의도출 노력 ○ 비포장품 반입억제 기본계획 수립과 시장중사자의 합의도출 등 실행노력 ○ 하역업무개선 기본계획 수립과 시장중사자의 합의도출 등 실행노력 	<p>10</p> <p>5</p> <p>10</p> <p>5</p> <p>(30)</p>	<p>-</p> <p>양</p> <p>미</p> <p>양</p>	<p>0.00</p> <p>2.75</p> <p>7.00</p> <p>2.75</p> <p>(12.50)</p>

21 창원시

가. 창원시 농산물도매시장 현황

위 치	경남 창원시 팔용동 7		
개 장 일	'95. 10. 14	시장규모	부지 : 17,207평 건물 : 9,294평
입주법인명	경남청과, 농협창원(공)		
'00 성과실적	물량 : 54천톤, 금액 : 410억원		

나. 평가결과 득점현황

평 가 부 문	가 중 치	득 점
합 계	100	67.98
가 산 점	-	1.98
부 문 별 득 점	100	66.00
1. 공정거래질서확립	35	28.25
2. 도매시장관리운영 효율화 노력	35	23.75
3. 중점정책 수행부문	30	14.00

다. 총 평

【우수한 부문】

- 상장거래정착 및 거래제도의 탄력적운영 등의 노력
 - 비상장거래행위 단속, 거래질서 지도단속 등
- 도매법인의 업무 및 장부검사, 검사결과 조치실적
 - 판매원표 관리, 장부비치상황, 운전자금 확보, 보증금 관리 등 점검
- 중도매인 자체 평가노력
 - 거래실적, 공정거래, 제반 준수사항 등에 대한 평가실시
- 도매법인의 중앙평가결과에 대한 개설자의 조치실적
- 중도매인 대상 유통관련 특별교육 실시

【개선을 요하는 부문】

- 중도매인 규모화 노력
- 특성있는 도매시장육성 추진노력
- 전자경매 추진노력
- 하역업무개선 노력
- 도매시장 관리조직의 전문성 확보노력

라. 지표별 평가결과

지표명	평가항목	가중치	등급	득점
합계	-	100	-	67.98
가산점	-	-	-	1.98
지표득점	-	100	-	66.00
1. 공정거래질서확립	<ul style="list-style-type: none"> ○ 상장거래정착 및 거래제도의 탄력적운영 등 관리방안 실행노력 ○ 경매 부진품목의 정상화노력 ○ 법인의 업무 및 장부검사실적 ○ 검사결과 조치실적 ○ 중도매인 평가노력 ○ 중도매인 규모화 및 평가결과에 대한 조치실적 	<p>10</p> <p>5</p> <p>5</p> <p>5</p> <p>5</p> <p>5</p> <p>(35)</p>	<p>우</p> <p>미</p> <p>우</p> <p>수</p> <p>우</p> <p>양</p>	<p>8.50</p> <p>3.50</p> <p>4.25</p> <p>5.00</p> <p>4.25</p> <p>2.75</p> <p>(28.25)</p>
2. 도매시장 관리운영 효율화노력	<ul style="list-style-type: none"> ○ 특성있는 도매시장 육성계획 수립과 추진노력 ○ 도매시장 관리조직의 전문성 확보노력 ○ 도매법인의 중앙평가결과에 대한 개설자의 조치실적 ○ 개설자 평가결과 부진사항에 대한 개선노력 ○ 출하물품의 안전성 확보노력 ○ 쓰레기감량유도를 위한 기본계획 수립과 실행도 	<p>10</p> <p>5</p> <p>5</p> <p>5</p> <p>5</p> <p>5</p> <p>(35)</p>	<p>양</p> <p>양</p> <p>우</p> <p>우</p> <p>미</p> <p>미</p>	<p>5.50</p> <p>2.75</p> <p>4.25</p> <p>4.25</p> <p>3.50</p> <p>3.50</p> <p>(23.75)</p>
3. 중점정책 수행부문	<ul style="list-style-type: none"> ○ 전자경매 추진실적 ○ 전자경매 시장중사자의 합의도출 노력 ○ 비포장품 반입억제 기본계획 수립과 시장중사자의 합의도출 등 실행노력 ○ 하역업무개선 기본계획 수립과 시장중사자의 합의도출 등 실행노력 	<p>10</p> <p>5</p> <p>10</p> <p>5</p> <p>(30)</p>	<p>-</p> <p>양</p> <p>우</p> <p>양</p>	<p>0.00</p> <p>2.75</p> <p>8.50</p> <p>2.75</p> <p>(14.00)</p>

22 | 진 주 시

가. 진주시 농산물도매시장 현황

위 치	경남 진주시 초전동 260		
개 장 일	'99. 11.24	시장규모	부지 : 18,1281평 건물 : 11,201평
입주법인명	진주중앙청과, 진주농협(공)		
'00 청과실적	물량 : 63천톤, 금액 : 559억원		

나. 평가결과 득점현황

평 가 부 문	가 중 치	득 점
합 계	100	71.66
가 산 점	-	3.41
부 문 별 득 점	100	68.25
1. 공정거래질서확립	35	31.25
2. 도매시장관리운영 효율화 노력	35	22.25
3. 중점정책 수행부문	30	14.75

다. 총 평

【우수한 부문】

- 상장거래정착 및 거래제도의 탄력적운영 등의 노력
 - 도매시장 활성화를 위한 홍보, 거래질서단속반 운영, 정가·수의매매 활용
- 도매법인의 업무 및 장부검사, 검사결과 조치실적
 - 상장경매 추진상황, 판매원표 관리, 운전자금 확보, 장려금 운영실태 등
- 중도매인 규모화 및 평가결과에 대한 조치실적
 - 중도매인 영업실태 파악을 통해 지도방향 설정, 우수 중도매인 점포배정 우대
- 중도매인 평가노력
 - 물량분산 노력도, 재무관리 등에 대한 평가실시,
- 비포장품 반입억제 노력

【개선을 요하는 부문】

- 특성있는 도매시장육성 추진노력
- 전자경매 추진노력
- 하역업무개선 노력
- 도매시장 관리조직의 전문성 확보노력

라. 지표별 평가결과

지표명	평가항목	가중치	등급	득점
합계	-	100	-	71.66
가산점	-	-	-	3.41
지표득점	-	100	-	68.25
1. 공정거래질서확립	<ul style="list-style-type: none"> ○ 상장거래정착 및 거래제도의 탄력적운영 등 관리방안 실행노력 ○ 경매 부진품목의 정상화노력 ○ 법인의 업무 및 장부검사실적 ○ 검사결과 조치실적 ○ 중도매인 평가노력 ○ 중도매인 규모화 및 평가결과에 대한 조치실적 	10 5 5 5 5 5 (35)	우 우 우 수 수 우	8.50 4.25 4.25 5.00 5.00 4.25 (31.25)
2. 도매시장 관리운영 효율화노력	<ul style="list-style-type: none"> ○ 특성있는 도매시장 육성계획 수립과 추진노력 ○ 도매시장 관리조직의 전문성 확보노력 ○ 도매법인의 중앙평가결과에 대한 개설자의 조치실적 ○ 개설자 평가결과 부진사항에 대한 개선노력 ○ 출하물품의 안전성 확보노력 ○ 쓰레기감량유도를 위한 기본계획 수립과 실행도 	10 5 5 5 5 5 (35)	양 양 미 미 미 미	5.50 2.75 3.50 3.50 3.50 3.50 (22.25)
3. 중점정책 수행부문	<ul style="list-style-type: none"> ○ 전자경매 추진실적 ○ 전자경매 시장중사자의 합의도출 노력 ○ 비포장품 반입억제 기본계획 수립과 시장중사자의 합의도출 등 실행노력 ○ 하역업무개선 기본계획 수립과 시장중사자의 합의도출 등 실행노력 	10 5 10 5 (30)	- 미 우 양	0.00 3.50 8.50 2.75 (14.75)

IV. 도매시장법인(도매시장공판장) 평가결과

여 백

IV. 도매시장법인(도매시장공판장) 평가결과

1. 종합득점결과

구분	순위	대상기관	종합득점	구분	순위	대상기관	종합득점	
최우수	1	대전중앙청과	87.80	보통	29	안양원협(공)	74.97	
	우수	2	한국청과		84.65	30	안동농협(공)	74.80
		3	대구중앙청과		84.51	31	청주청과	73.72
		4	인천농산물		83.47	32	구리청과	73.54
		5	농협안산(공)		82.38	33	호남농산물	73.48
		6	농협가락(공)		80.56	33	호반농산	73.48
		7	광주원협(공)		80.01	35	울산배원협(공)	73.15
양호	8	부산청과	79.65		36	안동청과	73.02	
	9	대인농산	79.53		37	전주원협(공)	72.95	
	10	대전청과	79.32		38	항도청과	72.54	
	11	동화청과	78.95		39	충북원협충주(공)	72.49	
	12	대아청과	78.92		40	충북원협청주(공)	72.48	
	13	농협부산(공)	78.83		41	전주청과	72.33	
	14	서울청과	78.76		42	농협창원(공)	72.02	
	14	덕풍청과	78.76		43	영남청과	71.92	
	16	익산원협(공)	78.47		44	천안농협(공)	71.48	
	17	광주중앙청과	78.25		45	제일청과	70.98	
	18	중앙청과	77.95		46	춘천원협(공)	70.97	
	19	울산중앙청과	77.58		47	수원원협(공)	70.57	
	20	세류청과	77.44		부진	48	경남청과	68.86
	21	인천원협(공)	77.41			49	대한청과	68.45
	22	태원농산	76.96			50	대구경북원협(공)	66.90
	23	광주청과	76.81			51	국제청과	62.91
	24	수원청과	76.54		순위 제외	-	진주농협(공)	72.57
	25	농협북대구(공)	76.47			-	정일청과	72.13
	26	이리청과	76.27			-	정읍원협(공)	70.28
	27	농협구리(공)	75.96			-	강릉농산물	67.96
	27	농협구리(공)	75.96			-	진주중앙청과	67.67
28	천안청과	75.22	-			중원청과	66.81	

- ※ 1. 순위산정 제외 대상자는 신규 평가대상 법인임
 2. '98, '99 연속 2회 우수법인은 평가면제 : 농협대전(공)

2. 부문별 평가결과

가. 물량집하·분산노력

(1) 물량집하활동 강화노력

□ 집하활동 실적에 있어서 대다수 법인은 품목별, 시기별로 물량 집하계획을 수립운영

- 일부 도매법인은 품목별 담당이사 책임제, 출하예약시스템 운영, 산지출장소 운영 등 체계적인 집하활동계획을 수립 추진
- 경매취약품목은 상장수수료를 인하하여 적극적으로 대처하고 있음

□ 도매시장법인의 거래규모는 물량기준 평균 7.8%, 금액기준 0.72% 증가

- 물량증가율이 10%이상 신장한 법인은 18개소(신설시장 법인은 제외)
 - 최고 : 호반농산 72.5% 증가 ('99) 6,548톤 → ('00) 11,306톤
- 전년대비 물량이 감소한 법인은 농협부산(공), 대한청과 등 14개소
 - 최저 : 대한청과 16.6% 감소 ('99) 78,241톤 → ('00) 65,246톤

□ 법인의 집하관리시스템을 정비하여 거래규모 증대를 촉진

- 품목별, 부류별 집하성과 및 노력도에 대한 인센티브제 도입 활용
- 지속적으로 물량집하가 어려운 품목은 매수하여 상장하는 방법을 강구
- 출하자의 시세형성 불안에 따른 출하기피 현상을 사전예방

<도매법인별 전년대비 물량증감율 현황(%)>

상위 10개법인		하위 10개법인	
법인명	전년대비 증감율	법인명	전년대비 증감율
호반농산	72.5	대한청과	△16.6
안동청과	38.4	농협부산(공)	△14.5
농협안동(공)	31.4	항도청과	△12.5
이리청과	23.5	호남농산물	△7.0
춘천원협(공)	22.8	대전중앙청과	△5.2
구리청과	18.9	경남청과	△5.0
대구경북원협(공)	18.8	수원원협(공)	△4.3
충북충주원협(공)	17.2	청주청과	△3.4
대구중앙청과	14.5	전주원협(공)	△3.1
대전청과	14.2	익산원협(공)	△3.0

(2) 물량분산지원 강화노력

□ 도매시장법인 홈페이지를 통한 중도매인의 물량분산 지원

- 일부 법인은 유통환경 변화에 능동적으로 대처하기 위해 정보화 기술을 활용하여 중도매인의 물량분산력을 제고
- 홈페이지를 통해 농산물 구입자의 편의도모, 가격정보 제공 등 도매시장에 대한 다양화된 소비자 욕구에 탄력적으로 대응

□ 중도매인에 대한 판매장려금 지급, 우수중도매인 영입노력, 각종 유통정보 제공으로 분산 능력을 강화함

- 거래미수금 특별한도제 운영 및 장려금차등 적용으로 중도매인의 경기침체에 따른 영업부담을 완화하고 경쟁을 촉진
- 일부 품목의 경우 년중 또는 계절별로 물량 확보가 어려워 중도매인의 농산물 판매에 어려움을 주었으나 매취상장으로 해소

□ 중도매인 거래처개발 지원 등 경영지원부문의 체계적인 노력은 미흡

- 상권분석, 납품처 정보, 분산촉진 등 마케팅활동에 소극적으로 대응
- 선취거래의 탄력적 운영으로 중도매인의 납품처 개발노력과 연계하여 성과 제고 필요

□ 물량분산 및 영업활성화를 위한 내실있는 계획을 수립, 실행 필요

- 대형유통업체와 거래시 중도매인이 필요로 하는 정보를 제공
- 거래의 규모화를 위해 중도매법인 육성지원, 능력있는 중도매인에 대해 인센티브 제공, 선취거래 활용 등 실효성 있는 지원책을 마련하여 시행

추진사례

- 중도매인 분산능력향상을 위한 단계별 추진계획 수립운영 : 동화청과
- 물량분산 지원을 위한 소매상 간담회 : 부산청과
- 대형유통업체 매매참가인으로 참여 유도(5개소) : 광주중앙청과
- 중도매인 해외연수 지원 : 대구중앙청과, 광주원협(공)
- 홈페이지를 통한 중도매인 판매처알선, 매취상장 실시 :대전중앙청과
- (주)과일뱅크와 업무제휴(거래회수 1,103회 금액: 72백만원) : 대전청과
- 거래실적미달 사전예고 시스템 운영 : 대아청과

(3) 출하주에 대한 우대노력

□ 대다수 법인이 출하상담실 및 출하주 휴게실을 운영하는 등 서비스 개선에 노력을 기울임

- 출하주 장기미지급 물품대금을 지급, 우수출하주 해외연수실시, 팩스지원, 무상운송차량 운영, 출하주자녀 장학금 지원 등 다양한 서비스 제공
- 출하주 설문조사실시, 선도금 및 장려금 지원, 영농교육실시 등을 통해 농가 수취가격 제고나 출하주의 편의도모를 지속적으로 실행

□ 손실보전제 운영 및 최저가격제시제 운영의 투명성 미흡

- 손실보전제 운영은 단순시세보상 차원에서 이루어지는 경향이 다수이며, 일부 법인은 손실보전을 위해 내부적으로 기금을 적립하고 있으나 적절한 운영기준이 마련되어 있지 않음
- 최저가격제시제는 출하주의 최저가격 제시를 받아 경매를 한후 최저가격 이하시 유찰 처리를 하고 출하주와 협의하여 판매를 하고 있으나, 최저가격제시 운영관리 기록이 미흡하여 운영성과 파악 애로

□ 출하자 서비스를 물량집하와 연계하여 차별화 운영 바람직

- 출하조직의 규모화를 위해 계통출하, 대량출하자 우대 등 차등요율 운영
- 출하고객의 법인에 대한 기여도를 투명하게 평가하여 서비스 차별화 강구

추진사례

- 표고버섯 전화 자동응답시스템(ARS) 안내방송 실시 : 한국청과
- 제주산 노지감귤 출하자에 대한 하역비 지원 : 농협가락(공) 등
- 출하단체간 영농기술 교환알선(3건) : 대구중앙청과
- 유통활성화를 위한 팀워크 공동교육(농업인, 중도매인 등) : 북대구(공) 등
- 작목반 발전기금 및 출하주자녀 장학금 지급 : 울산중앙청과
- 계절상품의 성수기 휴일경매 실시 : 농협안산(공)

나. 공정거래 확립노력

(1) 경매정착노력

□ 물량수집강화, 상장지도 등 경매정착노력으로 경매율 향상

- 과채류를 제외한 채소류의 상장경매율은 전체 평균 92.2%
 - 상장경매율이 95%이상 법인 24개소, 80%이하로 저조한 법인도 8개소
 - 전년도 채소경매율 85.1% 대비 7.1%p 증가
- 엽·근채류의 경매여건이 미흡한 점에 대해서는 경매여건을 보완
 - 경매미흡품목은 매취상장, 선도금 운영확대 및 품목별로 경쟁이 가능한 수준의 중도매인 확보를 통해 경매활성화 추진
 - 도매시장법인의 집하능력, 출하자·중도매인 등 관계자의 충분한 의견수렴을 통해 거래방식의 탄력적 운영이 바람직

□ 선도금 지급은 매년 어려운 경영여건 하에서도 선도금 지원을 강화하여 안정적인 출하기반을 확보

- 선도금 운영실적은 거래금액 대비 평균 2.2% 지원
 - 최고 : 농협구리공판장 30.5%
 - 최저 : 국제청과 0%
 - 선도금지급율이 평균이상인 법인은 24개소, 평균미만인 법인이 34개소
- 지방도매시장의 도매시장법인은 선도금 운영실적이 낮은 경향임
 - '00년중 선도금 지원액이 1억원 미만인 법인도 9개소로 나타남
 - 출하실적과 자금운용규모를 분석하여 효율적인 선도금 운영전략을 강구 필요

(2) 거래공정성 확보노력

□ 거래불신해소를 위해 전자경매 본격 추진

- 가락시장을 비롯하여 지방 도매시장법인에서도 전자경매를 적극 추진
 - 전자경매 시행 법인수 : ('99) 7개 법인 → ('00) 18개 법인
 - 도입예정 법인들은 시연회를 개최하거나 전자경매 장비구입 등을 추진

□ 상장지도반, 송품장 활용 유도 및 원산지 표시제 지도로 도매시장 질서유지와 부조리 근절을 위해 노력

- 경매과정 녹음실시, CC-TV설치, 임원의 경매참관, 경매사교육 등을 추진
- 표준송품장 제작 보급 및 송품장 사용에 대한 지속적인 홍보와 배포
- 원산지표시 판매, 원산지표시제 의무이행사항 등에 대해 정기적으로 교육하는 한편 개설자와 합동 지도단속, 원산지 안내문 배포

추진사례

- 무선응찰식 전자경매 정착 유도 : 서울청과 등
- 경매사 관리지침을 마련하여 경매질서 확립 : 대아청과
- CC-TV설치를 통해 경매현장 감시 : 부산청과 등
- 경매취약품목(부추,상추,미나리 등) 출하촉진팀 운영 : 대구중앙청과
- 중도매인 낙찰서 공개, 품목당 적정마진 설정 : 안동청과, 안동농협(공)
- 구색품목 수의매매 전환(건고추) : 진주중앙청과

□ 개설자 등 감독기관의 시정조치

- 경매사 부정행위 방지, 경매장내 위탁거래 등 일부 지적사례에 대해서는 적절한 조치를 강구함
- 개설자로부터 판매원표 관리의 소홀로 인한 지적사례가 자주 발생하고 있어 운영관리에 지속적인 관심 필요

추진사례

- 형식경매후 수수료 부당징수 : 서울·동화청과
- 경매사 불공정 행위 : 구리청과, 농협구리(공)
- 출하대금 결제 지연 : 국제청과

다. 업무수행능력

(1) 우수출하주, 품질인증품 등에 대한 우대조치노력

□ 우수출하주 출하품, 품질인증품 등에 대한 우대노력

- 우수출하주, 품질인증품에 대한 우대조치는 출하장려금 지급(1.2~2%) 및 우선경매 실시, 선도금 우선지원, 경락단가 저가 형성시 출하손실보전금 우선지급, 각종 시세정보 제공의 노력이 있었음
- 유기농산물, 등급표시제 등에 대한 우대 노력은 농산물 출하시 홍보후 우선경매를 실시하거나 약정을 체결하여 우수출하주에 준하는 장려금 지급

□ 일반출하자와 실질적인 우대조치 차등 미흡

- 대다수는 출하물량이 많은자를 우수출하주라 정하여 출하장려금 지급 및 출하선도금 우선 지원 등을 우대하고 있으나 실효성 미흡
- 품질인증품은 출하량이 극히 적어 안정적인 물량확보에 애로가 있으며, 중도매인은 품질인증품 이더라도 일반농산물과 큰차이를 두지 않는 경향이 있음

□ 품질인증품, 유기농산물 등의 출하자(단체) 관리강화

- 상장수수료 및 출하장려금 차등적용
- 품질인증품 반입시 하역 및 경매 우선순위 적용
- 유기농산물의 출하, 판매, 홍보 등 강화
- 등급표시 검사강화로 품질관리 제고 및 불량출하자 관리 병행 추진

추진사례

- 우수출하주 선도금 우선지원 : 동화청과 등
- 품질인증품 특별장려금 지급(0.15%) 추가 지급 : 농협가락(공)
- 홈페이지에 품질인증품 코너 개설 : 대구중앙청과
- 우수출하주 관리규정 운영 : 태원농산
- 우수출하주, 품질인증품 출하장려금(1.5%) 우대 : 대전청과,대전중앙청과

(3) 쓰레기감량 유도노력

- 자체 단속반을 편성하여 외부 쓰레기 무단반입 단속활동을 실행하거나 쓰레기 분리수거 등을 위해 노력
 - 쓰레기투기 단속반편성 운영, 시장내 채소류 다듬기 금지, 재활용 자원 분리 및 수거함 설치·운영, 쓰레기건조기 설치·운영 등 청결한 시설환경유지를 위해 노력을 기울이고 있음.
 - 쓰레기감량을 위해 우선 포장화가 가능한 주대마늘의 비포장품 반입제한 등 실행과정상에 다소의 어려움이 있더라도 지속적으로 관심을 가지고 추진 필요

- 스티로폼 용융기 설치 및 재활용 운영
 - 용융기를 이용한 폐스티로폼 처리로 부피를 90% 이상 줄여 처리비용절감 및 환경 오염을 방지
 - 딸기 스티로폼 용기를 산지작목반과 연계하여 재활용, 세척 및 청소 과정을 거친 후 산지 작목반에서 수거하여 딸기용기로 재활용

추진사례

- 쓰레기 감량화 추진 (감량율 83%) : 한국청과
- 도매시장 환경정화위원회 구성 운영 : 태원농산 등

(4) 교육실적

- 도매시장법인 임원, 실무자, 경매사의 적극적인 교육참여로 자질향상
 - 도매시장 유통종사자에 대한 상도의 함양과 업무수행능력 배양을 목적으로 실시한 유통교육은 총 227명이 참여하여 계획대비 93.3%를 달성
 - 급속한 유통환경변화에 적극적으로 대응하기 위해서는 보다 자발적인 교육참여가 요구됨

- 전자경매 조기정착을 위한 경매사, 중도매인 자체교육은 목표 초과 달성
 - 전체대상 5,722명 대비 6,209명을 교육하여 계획대비 8% 초과
 - 전자경매 도입 필요성, 응찰기 조작요령, 시연회 개최 등에 대한 교육 실시로 전자경매 조기정착에 기여

라. 중점정책 수행노력

(1) 전자경매의 도입노력

- 전자경매를 통해 경매의 공정성, 투명성 확보와 경쟁력 기반강화
 - 전자경매 원활화를 위해 전산교육을 실시하고 관련 네트워크 장비를 설치하는 등 전자경매 조기정착을 위해 많은 노력이 있었음
 - 신규 도입법인은 시스템 초기에 예상되는 운영미숙 등을 감안하여 모의 연습을 통해 시행착오 방지
- 전자경매 추진시 도매시장법인이 중심역할을 수행 필요
 - 전자경매 실시에 따른 환경조성과 경매실무자들에 대한 교육훈련 등 반복 실시
 - 중도매인의 구매경쟁 약화로 인해 수지식 경매 대비 경락가격이 하향되는 사례를 사전에 방지
- 출하농산물의 품질관리 강화노력도 필요
 - 도매시장으로 속박이출하를 금지하기 위한 품질관리 추진사항 홍보
 - 도매시장 개설자와 병행하여 품질검사, 분쟁조정 등에 효과적으로 대처

추진사례
○ 전자경매추진 종사자 공동협의 노력: 대구,인천,광주 도매시장 등

(2) 물류체계 개선노력

□ 하역업무 효율화를 위한 개선노력이 미흡

- 일부법인은 하역기계화 시연회 개최, 지게차·파렛트 등 하역장비 구입과 파렛트 적재출하품에 대한 하역비지원, 하역비 법인부담 추진 등을 실시
- 현단계에서 하역효율화는 하역주체의 불분명으로 본격적인 하역개선은 한계가 있었으며 농산물 파렛트출하 등의 여건이 미흡

□ 파렛트 적재 출하시 문제점

- 공동정산이 어려워 생산자별, 품위별, 파렛트별 분리 적재시 추가인력 소요
- 파렛트단위 경매가 불가능하며 배송시 지게차로 이동에 애로
- 파렛트 출하시 파렛트 관리주체가 불명확

□ 하역개선을 촉진할 수 있는 다양한 관리프로그램을 마련 시행

- 파렛트·비파렛트 출하품에 대한 하역비 차등 적용, 출하장려금 지급율의 차등화, 공동선별·공동정산 출하단체 차등지원 등 운영상의 차별화
- 하역장비, 파렛트 구비 등 하드웨어 측면의 점진적인 개선노력이 요구됨

추진사례

- 풋마늘 포장출하품 지원(하역비 전액지원 : 50원/망당) : 농협가락(공)
- 단계별 파렛트 출하 및 하역기계화 계획 수립 운영 : 대전중앙청과
- 컨테이너 사용계약 및 전동차 구입 운영 : 대전청과
- 하역업무개선을 위한 물류표준화 장비구입 : 진주, 안동
- 하역료 부담 및 하역장비 신규확보 : 농협구리(공)

마. 재무건전성

(1) 자기자본증가율(도매시장법인만 해당)

□ 자기자본증가율은 평균 4.2%로 4개년평균치인 10%에 미달

- 증가율 최고 35.7%(안동청과), 최저 △63.8%(국제청과)
- 평균증가율 이상인 법인은 대전중앙청과, 구리청과 등 20개소이며, 세류청과, 진주중앙청과 등 8개소는 감소로 나타남

□ 자기자본 확충 노력을 지속적으로 추진

- 자기자본은 기업의 자본중에서 주주의 출자금, 잉여금 등 자기자금을 말하며, 자기자본비율은 자본구성의 건전성을 나타냄
- 장단기 차입금 등 부채의존도를 낮추고 자본금 증가, 순이익의 증가 등을 통해 자기자본비율 증대를 기하는 것이 바람직

<도매시장법인별 자기자본증가율 현황(%)>

상위 5개법인		하위 5개법인	
법 인 명	전년대비 증가율	법 인 명	전년대비 증가율
안동청과	35.7	국제청과	△63.8
구리청과	32.1	진주중앙청과	△39.4
대전중앙청과	19.9	세류청과	△26.6
인천농산물	18.3	호반농산	△17.1
전주청과	18.3	울산중앙청과	△5.4

(2) 유동비율(도매시장법인만 해당)

□ 유동비율은 평균 229%이며, 4개년평균치 180% 대비 초과

- 유동비율 최고 843%(강릉농산), 최저 41%(정일청과)
- 평균비율 이상인 법인은 대전중앙청과, 호남농산물 등 14개소이며, 이리청과, 진주중앙청과 등 5개소는 100% 미만으로 나타남

□ 유동비율 향상으로 단기지급능력 제고

- 유동비율은 도매시장법인의 지불능력을 판단하기 위한 도구로써 신용분석 등 판단자료에 유용하며, 이 비율이 클수록 재무유동성이 양호함
- 유동자산은 현금, 중도매인 미수채권이 대다수를 차지하고 있으며 유동부채는 1년 이내 상환도래가 되는 단기차입금이 대다수이므로 유동성 관리에 적극적인 노력이 필요

<도매시장법인별 유동비율 현황(%)>

상위 5개법인		하위 5개법인	
법인명	비율	법인명	비율
강릉농산물	843.3	정일청과	41.2
대전중앙청과	821.6	이리청과	52.0
호남농산물	753.9	진주중앙청과	82.0
중앙청과	602.0	안동청과	92.9
대야청과	525.0	항도청과	97.5

(3) 영업수지비율

□ 영업수지비율은 영업 본연의 활동으로 인한 수지구조로써 평균 87.2%로 나타남

- 영업수지비율 최고 43%(광주원협(공)), 최저 235%(진주중앙청과)
- 평균비율보다 양호한 법인은 중앙청과, 호남농산물 등 17개소이며, 중원청과, 국제청과 등 8개소는 100% 이상으로 영업이익 보다 비용이 더 많이 지출된 것으로 나타남

□ 영업수지비율 향상으로 수익성 제고

- 영업수지비율은 기업의 주된 영업활동에 의한 수익과 비용사이의 비율로 낮을수록 양호하며, 영업외적인 수익과 비용을 감안한 경상손익과는 구분됨
- 청과도매법인의 영업이익은 위탁수수료가 대부분이며, 영업비용은 판매에 소요된 직·간접 비용이므로 매출의 신장 또는 비용의 절감으로 수익성 관리를 제고할 필요가 있음

<도매법인별 영업수지비율 현황(%)>

상위 5개법인		하위 5개법인	
법인명	비율	법인명	비율
광주원협(공)	43.4	진주중앙청과	235.5
정읍원협(공)	58.2	중원청과	122.8
춘천원협(공)	62.9	국제청과	117.2
호남농산물	64.1	강릉농산물	116.1
수원원협(공)	64.9	농협창원(공)	115.2

(4) 종업원1인당매출액(도매시장공판장만 해당)

□ 종업원 1인당매출액은 임직원 1인당 평균 151백만원으로 나타남

- 1인당매출액 최고290백만원(농협구리(공)), 최저70백만원(대구경북원협(공))
- 평균액보다 양호한 법인은 광주원협(공), 농협가락(공) 등 7개소이며, 정읍원협(공), 춘천원협(공) 등 4개소는 100백만원 미만으로 나타남

□ 1인당매출액 향상으로 부가가치 제고

- 1인당 매출액은 법인의 수익적측면에서 투입된 인적자원이 효과적으로 활용되어 산출된 결과치로 생산성의 척도임
- 인력의 적정성 유지 및 물량집하·분산력을 토대로 한 거래규모 증가 노력이 필수적임

<도매시장공판장별 1인당매출액 현황(백만원)>

상위 5개법인		하위 5개법인	
법인명	1인당 매출액	법인명	1인당 매출액
농협구리(공)	290.9	대구경북원협(공)	70.1
광주원협(공)	361.6	정읍원협(공)	70.6
농협안산(공)	193.1	춘천원협(공)	72.8
농협가락(공)	183.4	충북원협(공)	73.8
안양원협(공)	178.7	울산배원협(공)	93.1

(5) 매출액증가율(도매시장공판장만 해당)

□ 매출액증가율은 전년대비 2.1% 증가로 나타남

- 증가율 최고 11.0%(충북원협충주(공)), 최저 △9.4%(전주원협(공))
- 평균증가율 이상인 법인은 농협안산(공), 울산배원협(공) 등 4개소이며, 인천구월(공), 천안농협(공) 등 11개소는 감소로 나타남

□ 매출액 향상노력을 지속적으로 추진

- 매출액증가율은 도매시장공판장의 영업활동이 전년에 비해 얼마나 활발하게 이루어졌는지를 판단하는 척도임
- 경쟁 법인보다 높은 매출액증가율의 기록은 시장점유율 변화에 대응력이 강하다는 의미이므로 경쟁력 제고를 위해 동비율 향상노력 필요

<도매시장공판장별 매출액증가율 현황(%)>

상위 5개법인		하위 5개법인	
법 인 명	1인당 매출액	법 인 명	1인당 매출액
충북원협충주(공)	11.0	전주원협(공)	△9.4
농협안산(공)	8.5	인천구월(공)	△9.3
울산배원협(공)	7.7	익산원협(공)	△7.9
안동농협(공)	6.4	대구경북원협(공)	△7.6
농협창원(공)	5.3	천안농협(공)	△7.5

< '00 공영도매시장 청과부류 도매시장법인(도매시장공판장) 경영현황 >

시장별	도매법인수 (개)			자본금 (백만원)	종업원수 (명)	'00거래 실적		'00손익현황(백만원)			업체당 평균규모				
	법인	공판장	계			물량 (천톤)	금액 (억원)	수입	지출	순손익	자본금	종업원수 (명)	거래규모		
													물량 (천톤)	금액 (억원)	순손익
서울	5	1	6	27,360	546	2,108	17,015	72,979	68,709	4,270	5,472	91	351	2,836	712
부산	2	1	3	6,000	117	301	2,289	15,933	14,991	942	3,000	39	100	763	314
대구	4	2	6	3,000	173	446	2,625	15,475	14,760	715	750	28	74	438	119
인천	3	1	4	4,900	104	280	2,000	11,941	10,289	1,652	1,633	26	70	500	413
광주	3	1	4	2,461	136	354	2,683	16,433	13,863	2,570	820	34	88	671	642
대전	2	1	3	4,250	89	263	1,760	12,184	10,860	1,324	2,125	29	88	587	441
울산	1	1	2	300	45	101	667	4,613	5,115	△502	300	22	50	334	△251
수원	2	1	3	590	56	127	1,108	7,418	6,963	455	295	18	42	369	152
구리	1	1	2	5,000	74	246	1,948	14,046	13,188	858	5,000	37	123	974	429
안양	1	1	2	6,000	66	102	839	6,725	6,854	△129	6,000	33	51	420	△64
안산	1	1	2	800	30	58	488	3,727	3,923	△196	800	15	29	244	△98
춘천	1	1	2	600	29	19	174	1,422	1,673	△251	600	15	10	87	△125
강릉	1	-	1	2,000	14	22	200	1,338	1,443	△105	2,000	14	22	200	△105
청주	1	1	2	634	44	82	623	3,968	3,684	284	634	22	41	311	142
충주	1	1	2	50	22	20	176	1,210	1,141	69	50	11	10	88	34
천안	1	1	2	315	34	76	548	4,524	4,386	138	315	17	38	274	69
전주	1	1	2	340	35	93	690	4,570	4,305	265	340	18	46	345	132
익산	1	1	2	600	60	66	457	3,559	4,581	△1,022	600	30	33	228	△511
정읍	1	1	2	337	56	36	193	1,324	1,437	△113	337	28	18	97	△56
안동	1	1	2	40	24	61	451	2,831	2,623	208	40	12	31	226	104
창원	1	1	2	2,000	26	55	410	3,074	3,455	△381	2,000	13	27	205	△190
진주	1	1	2	4,000	37	63	559	3,831	4,813	△982	4,000	19	32	280	△491
계 (평균)	36	22	58	71,577	1,817	4,980	37,905	213,125	203,056	10,069	1,988	31	86	654	174

- 주) 1) 자본금은 도매시장법인만(공판장제외)의 자본금을 말함
 2) 종업원수에는 임시직원은 제외
 3) 거래실적에는 상장예외품목 거래실적은 제외됨
 4) 수입은 수수료수입, 영업외수익, 특별이익의 합계임
 5) 지출은 판매비 및 일반관리비, 영업외비용, 특별손실, 법인세 등의 합계임

3. 도매시장법인(도매시장공판장)별 평가결과

서울청과

가. 평가결과 요약

- 1) 종합평가 : 양 호
- 2) 평가부문별 득점

평가부문	가중치	득 점
계	100	78.76
1. 물량집하·분산노력	23	17.76
2. 공정거래노력	23	17.86
3. 업무수행노력	17	14.51
4. 중점정책수행노력	27	21.14
5. 재무건전성	10	7.50

3) 총 평

【우수한 부문】

- 채소 상장경매율
- 유통교육참여율
- 전자경매 실시 및 중도매인·경매사 등에 대한 전자경매 교육실시
- 유통비율
- 물량분산지원 강화노력
- 거래불신해소 및 각종 부조리 근절노력
- 평가결과 부진사항에 대한 개선노력
- 쓰레기 감량유도 기본계획수립 및 실행노력

【개선을 요하는 부문】

- 거래실적 향상도
- 전자경매 추진실적
- 월동배추 포장·규격출하품 반입실적
- 자기자본증가율
- 우수출하주, 품질인증품, 유기농산물, 등급표시제 등에 대한 우대노력

나. 계량지표 평가결과

지 표 명	실 적 산 출 기 초 자 료	실적치	평점	가중치	득점
계	-	-	-	58	43.87
거래실적 향상도	○ 금년도 거래실적 - 물량 : 26,595톤, 금액 : 15,755백만원 ○ 전년도 거래실적 - 물량 : 25,388톤, 금액 : 19,954백만원	-8.14	67.11	5	3.36
거래점유율	○ 법인거래실적 - 물량 : 288,480톤, 금액 : 281,316백만원 ○ 소속도매시장 총도매실적 - 물량 : 2,108,062톤, 금액 : 1,701,542백만원 ○ 도매시장 사용면적(m ²) - 총면적 : 120,679, 법인 : 18,937	47.66	78.39	8	6.27
채소(과채제외))상장경매율	○ 채소상장경매 금액 : 90,952백만원 ○ 채소거래금액 : 95,331백만원	95.41	95.41	5	4.77
선도금 지급실적	○ 금년도 선도금지급실적 : 3,241백만원 ○ 총거래 금액 : 281,316백만원	1.15	70.74	5	3.54
거래공정성 확보노력	○ 감독기관의 행정처분사례	-	-	3	0.80
유통교육 참여율	○ 교육참석자 수 : 10명 ○ 교육대상자 수 : 6명	166	100	2	2.00
전자경매 교육실적	○ 교육참석자 수 : 263명 ○ 총도매인, 경매사 수 : 246명	106	100	2	2.00
전자경매 실시여부	○ 무선응찰기식 전자경매 실시여부	-	-	5	5.00
전자경매 추진실적	○ 전자경매량 - 상반기 : 0톤, 하반기 : 11,123톤 ○ 총거래량 - 상반기 : 137,628톤, 하반기 : 450,852톤	2.95	50.00	7	3.50
규격출하품 반입실적	○ 주대마늘 포장화율('00. 5. 1~7. 17) - 포장품 : 17톤, 반입량 : 17톤 ○ 월동배추 포장화율('00. 2. 1~3. 10) - 포장품 : 2,461톤, 반입량 : 2,552톤 ※ 마늘 20톤, 배추 10톤미만은 중간득점.	100 96.43	100 96.43	6	5.14
자기자본 증가율	○ 당기자기자본 : 14,418백만원 ○ 전기자기자본 : 14,293백만원	0.87	55.00	4	2.20
유동비율	○ 유동자산 : 16,928백만원 ○ 유동부채 : 4,281백만원	395	100	3	3.00
영업수지비율	○ 영업비용 : 9,800백만원 ○ 영업수익 : 11,169백만원	87.74	76.51	3	2.30

다. 비계량지표 평가결과

지 표 명	평 가 항 목	가중치	등 급	득 점
계		42	-	34.89
1. 물량분산지원 강화노력	○ 물량분산지원 및 중도매인에 대한 서비스	5	우	4.38
2. 출하주에 대한 우대노력	○ 출하주에 대한 서비스 강화노력	5	미	3.75
3. 거래공정성 확보노력	○ 거래불신해소 및 각종 부조리근절노력	10	우	8.75
4. 평가결과 feed-back강화	○ 평가결과부진사항에 대한 개선노력도	5	우	4.38
5. 우대조치노력	○ 우수출하주, 품질인증품, 유기농산물, 등급표시제 등에 대한 우대노력	5	양	3.13
6. 쓰레기감량 유도노력	○ 쓰레기감량 유도기본계획수립 및 실행노력	3	수	3.00
7. 전자경매제도의 도입노력	○ 관련종사자의 합의도출노력	3	수	3.00
8. 물류체계개선노력	○ 하역업무개선계획수립 및 추진노력	6	미	4.50

중앙청과

가. 평가결과 요약

- 1) 종합평가 : 양 호
- 2) 평가부문별 득점

평가 부문	가중치	득 점
계	100	77.95
1. 물량집하·분산노력	23	16.58
2. 공정거래노력	23	18.16
3. 업무수행노력	17	13.77
4. 중점정책수행노력	27	21.25
5. 재무건전성	10	8.19

3) 총 평

【우수한 부문】

- 거래점유율
- 채소 상장경매율
- 유동비율
- 전자경매 실시 및 중도매인·경매사 등에 대한 전자경매 교육실시
- 월동배추 포장·규격출하품 반입실적
- 유동비율
- 영업수지비율
- 쓰레기 감량유도 기본계획수립 및 실행노력

【개선을 요하는 부문】

- 거래실적 향상도
- 전자경매 추진실적
- 출하주에 대한 우대노력 강화노력
- 우수출하주, 품질인증품, 유기농산물, 등급표시제 등에 대한 우대노력

나. 계량지표 평가결과

지표명	실적 산출 기초 자료	실적치	평점	가중치	득점
계	-	-	-	58	46.19
거래실적 향상도	<ul style="list-style-type: none"> ○ 금년도 거래실적 - 물량 : 34,142톤, 금액 : 19,884백만원 ○ 전년도 거래실적 - 물량 : 49,074톤, 금액 : 28,829백만원 	-30.73	50.00	5	2.50
거래점유율	<ul style="list-style-type: none"> ○ 법인거래실적 - 물량 : 318,910톤, 금액 : 333,745백만원 ○ 소속도매시장 총도매실적 - 물량 : 2,108,062톤, 금액 : 1,701,542백만원 ○ 도매시장 사용면적(m²) - 총면적 : 120,679, 법인 : 20,169 	50.99	89.99	8	7.20
채소(과채제외) 상장경매율	<ul style="list-style-type: none"> ○ 채소상장경매 금액 : 131,711백만원 ○ 채소거래금액 : 138,641백만원 	95.00	95.00	5	4.75
선도금 지급실적	<ul style="list-style-type: none"> ○ 금년도 선도금지급실적 : 3,075백만원 ○ 총거래 금액 : 333,745백만원 	0.92	70.14	5	3.51
거래공정성 확보노력	<ul style="list-style-type: none"> ○ 감독기관의 행정처분사례 	-	-	3	2.40
유통교육 참여율	<ul style="list-style-type: none"> ○ 교육참석자 수 : 18명 ○ 교육대상자 수 : 19명 	94.74	94.74	2	1.89
전자경매 교육실적	<ul style="list-style-type: none"> ○ 교육참석자 수 : 305명 ○ 중도매인, 경매사 수 : 305명 	100	100	2	2.00
전자경매 실시여부	<ul style="list-style-type: none"> ○ 무선응찰기식 전자경매 실시여부 	-	-	5	5.00
전자경매 추진실적	<ul style="list-style-type: none"> ○ 전자경매량 - 상반기 : 0톤, 하반기 : 13,910톤 ○ 총거래량 - 상반기 : 162,530톤, 하반기 : 156,380톤 	3.56	50.00	7	3.50
규격출하품 반입실적	<ul style="list-style-type: none"> ○ 주대마늘 포장화율('00. 5. 1~7. 17) - 포장품 : 15톤, 반입량 : 15톤 ○ 월동배추 포장화율('00. 2. 1~3. 10) - 포장품 : 397톤, 반입량 : 397톤 ※ 마늘 20톤, 배추 10톤미만은 중간득점. 	100	100	6	5.25
자기자본 증가율	<ul style="list-style-type: none"> ○ 당기자기자본 : 11,754백만원 ○ 전기자기자본 : 11,190백만원 	5.04	69.00	4	2.76
유동비율	<ul style="list-style-type: none"> ○ 유동자산 : 35,013백만원 ○ 유동부채 : 5,816백만원 	602	100	3	3.00
영업수지비율	<ul style="list-style-type: none"> ○ 영업비용 : 10,233백만원 ○ 영업수익 : 13,247백만원 	77.25	80.84	3	2.43

다. 비계량지표 평가결과

지 표 명	평 가 항 목	가중치	등 급	득 점
계		42	-	31.76
1. 물량분산지원 강화노력	○ 물량분산지원 및 중도매인에 대한 서비스	5	미	3.75
2. 출하주에 대한 우대노력	○ 출하주에 대한 서비스 강화노력	5	양	3.13
3. 거래공정성 확보노력	○ 거래불신해소 및 각종 부조리근절노력	10	미	7.50
4. 평가결과 feed-back강화	○ 평가결과부진사항에 대한 개선노력도	5	미	3.75
5. 우대조치노력	○ 우수출하주, 품질인증품, 유기농산물, 등급표시제 등에 대한 우대노력	5	양	3.13
6. 쓰레기감량 유도노력	○ 쓰레기감량 유도기본계획수립 및 실행노력	3	수	3.00
7. 전자경매제도의 도입노력	○ 관련종사자의 합의도출노력	3	수	3.00
8. 물류체계개선노력	○ 하역업무개선계획수립 및 추진노력	6	미	4.50

동화성과

가. 평가결과 요약

1) 종합평가 : 양 호

2) 평가부문별 득점

평 가 부 문	가중치	득 점
계	100	78.95
1. 물량집하·분산노력	23	17.56
2. 공정거래노력	23	17.47
3. 업무수행노력	17	15.13
4. 중점정책수행노력	27	22.00
5. 재무건전성	10	6.80

3) 총 평

【우수한 부문】

- 거래점유율
- 채소 상장경매율
- 유통교육참여율
- 전자경매 실시 및 중도매인·경매사 등에 대한 전자경매 교육실시
- 마늘 포장·규격출하품 반입실적
- 월동배추 포장·규격출하품 반입실적
- 물량분산지원 강화노력노력
- 거래불신해소 및 각종 부조리 근절노력
- 평가결과 부진사항에 대한 개선노력
- 쓰레기 감량유도 기본계획수립 및 실행노력

【개선을 요하는 부문】

- 거래실적 향상도
- 전자경매 추진실적
- 유통비율

나. 계량지표 평가결과

지표명	실적 산출 기초 자료	실적치	평점	가중치	득점
계	-	-	-	58	43.44
거래실적 향상도	<ul style="list-style-type: none"> ○ 금년도 거래실적 - 물량 : 77,859톤, 금액 : 48,452백만원 ○ 전년도 거래실적 - 물량 : 91,795톤, 금액 : 61.676백만원 	-18.31	51.55	5	2.58
거래점유율	<ul style="list-style-type: none"> ○ 법인거래실적 - 물량 : 360,880톤, 금액 : 326,318백만원 ○ 소속도매시장 총도매실적 - 물량 : 2,108,062톤, 금액 : 1,701,542백만원 ○ 도매시장 사용면적(m²) - 총면적 : 120,679, 법인 : 22,271 	49.80	85.63	8	6.85
채소(과채제외) 상장경매율	<ul style="list-style-type: none"> ○ 채소상장경매 금액 : 217,706백만원 ○ 채소거래금액 : 227,483백만원 	95.70	95.70	5	4.79
선도금지급실적	<ul style="list-style-type: none"> ○ 금년도 선도금지급실적 : 3,595백만원 ○ 총거래 금액 : 326,318백만원 	1.10	70.61	5	3.53
거래공정성 확보노력	<ul style="list-style-type: none"> ○ 감독기관의 행정처분사례 	-	-	3	0.40
유통교육 참여율	<ul style="list-style-type: none"> ○ 교육참석자 수 : 8명 ○ 교육대상자 수 : 8명 	100	100	2	2.00
전자경매 교육실적	<ul style="list-style-type: none"> ○ 교육참석자 수 : 282명 ○ 중도매인, 경매사 수 : 264명 	106	100	2	2.00
전자경매 실시여부	<ul style="list-style-type: none"> ○ 무선응찰기식 전자경매 실시여부 	-	-	5	5.00
전자경매 추진실적	<ul style="list-style-type: none"> ○ 전자경매량 - 상반기 : 0톤, 하반기 : 16,950톤 ○ 총거래량 - 상반기 : 181,082톤, 하반기 : 179,798톤 	3.77	50.00	7	3.50
규격출하품 반입실적	<ul style="list-style-type: none"> ○ 주대마늘 포장화율('00. 5. 1~7. 17) - 포장품 : 430톤, 반입량 : 430톤 ○ 월동배추 포장화율('00. 2. 1~3. 10) - 포장품 : 450톤, 반입량 : 450톤 ※ 마늘 20톤, 배추 10톤미만은 중간득점. 	100	100	6	6.00
자기자본 증가율	<ul style="list-style-type: none"> ○ 당기자기자본 : 7,509백만원 ○ 전기자기자본 : 7,036백만원 	6.72	75.00	4	3.00
유동비율	<ul style="list-style-type: none"> ○ 유동자산 : 20,309백만원 ○ 유동부채 : 13,943백만원 	145	50.00	3	1.50
영업수지비율	<ul style="list-style-type: none"> ○ 영업비용 : 11,392백만원 ○ 영업수익 : 13,008백만원 	87.58	76.57	3	2.30

다. 비계량지표 평가결과

지 표 명	평 가 항 목	가중치	등 급	득 점
계		42	-	35.51
1. 물량분산지원 강화노력	○ 물량분산지원 및 중도매인에 대한 서비스	5	우	4.38
2. 출하주에 대한 우대노력	○ 출하주에 대한 서비스 강화노력	5	미	3.75
3. 거래공정성 확보노력	○ 거래불신해소 및 각종 부조리근절노력	10	우	8.75
4. 평가결과 feed-back강화	○ 평가결과부진사항에 대한 개선노력도	5	우	4.38
5. 우대조치노력	○ 우수출하주, 품질인증품, 유기농산물, 등급표시제 등에 대한 우대노력	5	미	3.75
6. 쓰레기감량 유도노력	○ 쓰레기감량 유도기본계획수립 및 실행노력	3	수	3.00
7. 전자경매제도의 도입노력	○ 관련종사자의 합의도출노력	3	수	3.00
8. 물류체계개선노력	○ 하역업무개선계획수립 및 추진노력	6	미	4.50

한국청과

가. 평가결과 요약

1) 종합평가 : 우수

2) 평가부문별 득점

평가부문	가중치	득점
계	100	84.65
1. 물량집하·분산노력	23	19.51
2. 공정거래노력	23	19.70
3. 업무수행노력	17	15.13
4. 중점정책수행노력	27	21.97
5. 재무건전성	10	8.34

3) 총 평

【우수한 부문】

- 거래점유율
- 유통교육참여율
- 전자경매실시 및 중도매인·경매사 등에 대한 전자경매 교육실적
- 마늘 포장·규격출하품 반입실적
- 월동배추 포장·규격출하품 반입실적
- 유동비율
- 출하주에 대한 우대노력 강화노력
- 거래불신해소 및 각종 부조리 근절노력
- 평가결과 부진사항에 대한 개선노력
- 쓰레기 감량유도 기본계획수립 및 실행노력

【개선을 요하는 부문】

- 거래실적 향상도
- 전자경매 추진실적

나. 계량지표 평가결과

지표명	실적 산출 기초 자료	실적치	평점	가중치	특점
계	-	-	-	58	49.14
거래실적 향상도	<ul style="list-style-type: none"> ○ 금년도 거래실적 - 물량 : 95,858톤, 금액 : 64,102백만원 ○ 전년도 거래실적 - 물량 : 97,008톤, 금액 : 74,612백만원 	-7.64	67.67	5	3.38
거래점유율	<ul style="list-style-type: none"> ○ 법인거래실적 - 물량 : 422,783톤, 금액 : 356,240백만원 ○ 소속도매시장 총도매실적 - 물량 : 2,108,062톤, 금액 : 1,701,542백만원 ○ 도매시장 사용면적(m²) - 총면적 : 120,679, 법인 : 21,396 	54.24	100	8	8.00
채소(과채제외) 상장경매율	<ul style="list-style-type: none"> ○ 채소상장경매 금액 : 236,697백만원 ○ 채소거래금액 : 247,219백만원 	95.74	95.74	5	4.79
선도금지급실적	<ul style="list-style-type: none"> ○ 금년도 선도금지급실적 : 4,780백만원 ○ 총거래 금액 : 356,240백만원 	1.34	71.24	5	3.56
거래공정성 확보노력	<ul style="list-style-type: none"> ○ 감독기관의 행정처분사례 	-	-	3	2.60
유통교육 참여율	<ul style="list-style-type: none"> ○ 교육참석자 수 : 11명 ○ 교육대상자 수 : 10명 	110	100	2	2.00
전자경매 교육실적	<ul style="list-style-type: none"> ○ 교육참석자 수 : 378명 ○ 중도매인, 경매사 수 : 378명 	100	100	2	2.00
전자경매 실시여부	<ul style="list-style-type: none"> ○ 무선응찰기식 전자경매 실시여부 	-	-	5	5.00
전자경매 추진실적	<ul style="list-style-type: none"> ○ 전자경매량 - 상반기 : 0톤, 하반기 : 20,235톤 ○ 총거래량 - 상반기 : 213,934톤, 하반기 : 208,849톤 	3.88	50.00	7	3.50
규격출하품 반입실적	<ul style="list-style-type: none"> ○ 주대마늘 포장화율('00. 5. 1~7. 17) - 포장품 : 776톤, 반입량 : 776톤 ○ 월동배추 포장화율('00. 2. 1~3. 10) - 포장품 : 2,737톤, 반입량 : 2,767톤 ※ 마늘 20톤, 배추 10톤미만은 중간득점. 	100	100	6	5.97
자기자본 증가율	<ul style="list-style-type: none"> ○ 당기자기자본 : 13,479백만원 ○ 전기자기자본 : 12,618백만원 	6.82	75.00	4	3.00
유동비율	<ul style="list-style-type: none"> ○ 유동자산 : 17,484백만원 ○ 유동부채 : 4,232백만원 	413	100	3	3.00
영업수지비율	<ul style="list-style-type: none"> ○ 영업비용 : 11,972백만원 ○ 영업수익 : 14,216백만원 	84.21	77.88	3	2.34

다. 비계량지표 평가결과

지 표 명	평 가 항 목	가중치	등 급	득 점
계		42	-	35.51
1. 물량분산지원 강화노력	○ 물량분산지원 및 증도매인에 대한 서비스	5	미	3.75
2. 출하주에 대한 우대노력	○ 출하주에 대한 서비스 강화노력	5	우	4.38
3. 거래공정성 확보노력	○ 거래불신해소 및 각종 부조리근절노력	10	우	8.75
4. 평가결과 feed-back강화	○ 평가결과부진사항에 대한 개선노력도	5	우	4.38
5. 우대조치노력	○ 우수출하주, 품질인증품, 유기농산물, 등급표시제 등에 대한 우대노력	5	미	3.75
6. 쓰레기감량 유도노력	○ 쓰레기감량 유도기본계획수립 및 실행노력	3	수	3.00
7. 전자경매제도의 도입노력	○ 관련종사자의 합의도출노력	3	수	3.00
8. 물류체계개선노력	○ 하역업무개선계획수립 및 추진노력	6	미	4.50

대아청과

가. 평가결과 요약

- 1) 종합평가 : 양 호
- 2) 평가부문별 득점

평가부문	가중치	득 점
계	100	78.92
1. 물량집하·분산노력	23	16.27
2. 공정거래노력	23	19.91
3. 업무수행노력	17	14.08
4. 중점정책수행노력	27	21.36
5. 재무건전성	10	7.30

3) 총 평

【우수한 부문】

- 거래실적 향상도
- 채소 상장경매율
- 전자경매실시 및 중도매인·등에 전자경매 교육실적
- 마늘 월동배추 포장·규격출하품 반입실적
- 유동비율
- 거래불신해소 및 각종 부조리 근절노력
- 평가결과 부진사항에 대한 개선노력
- 쓰레기 감량유도 기본계획수립 및 실행노력

【개선을 요하는 부문】

- 전자경매 추진실적
- 자기자본증가율
- 우수출하주, 품질인증품, 유기농산물, 등급표시제 등에 대한 우대노력

나. 계량지표 평가결과

지표명	실적 산출 기초 자료	실적치	평점	가중치	득점
계	-	-	-	58	44.66
거래실적 향상도	○ 금년도 거래실적 - 물량 : 36,582톤, 금액 : 23,402백만원 ○ 전년도 거래실적 - 물량 : 43,081톤, 금액 : 32,877백만원	-21.95	50.00	5	2.50
거래점유율	○ 법인거래실적 - 물량 : 478,371톤, 금액 : 178,574백만원 ○ 소속도매시장 총도매실적 - 물량 : 2,108,062톤, 금액 : 1,701,542백만원 ○ 도매시장 사용면적(m ²) - 총면적 : 120,679, 법인 : 22,070	47.67	78.42	8	6.27
채소(과채제외)상장경매율	○ 채소상장경매 금액 : 163,207백만원 ○ 채소거래금액 : 178,514백만원	91.43	91.43	5	4.57
선도금 지급실적	○ 금년도 선도금지급실적 : 2,776백만원 ○ 총거래 금액 : 178,574백만원	1.55	71.80	5	3.59
거래공정성 확보노력	○ 감독기관의 행정처분사례	-	-	3	3.00
유통교육 참여율	○ 교육참석자 수 : 11명 ○ 교육대상자 수 : 14명	78.57	78.57	2	1.57
전자경매 교육실적	○ 교육참석자 수 : 364명 ○ 중도매인, 경매사 수 : 364명	100	100	2	2.00
전자경매 실시여부	○ 무선용찰기식 전자경매 실시여부	-	-	5	5.00
전자경매 추진실적	○ 전자경매량 - 상반기 : 0톤, 하반기 : 10,028톤 ○ 총거래량 - 상반기 : 225,600톤, 하반기 : 252,771톤	1.59	50.00	7	3.50
규격출하품 반입실적	○ 주대마늘 포장화율('00. 5. 1~7. 17) - 포장품 : 3,617톤, 반입량 : 4,457톤 ○ 월동배추 포장화율('00. 2. 1~3. 10) - 포장품 : 11,242톤, 반입량 : 11,547톤 ※ 마늘 20톤, 배추 10톤미만은 중간득점.	81.15 97.36	81.15 97.36	6	5.36
자기자본 증가율	○ 당기자기자본 : 5,853백만원 ○ 전기자기자본 : 5,978백만원	-2.09	50.00	4	2.00
유동비율	○ 유동자산 : 7,886백만원 ○ 유동부채 : 1,502백만원	525	100	3	3.00
영업수지비율	○ 영업비용 : 6,287백만원 ○ 영업수익 : 7,206백만원	87.25	76.70	3	2.30

다. 비계량지표 평가결과

지 표 명	평 가 항 목	가중치	등 급	득 점
계		42	-	34.26
1. 물량분산지원 강화노력	○ 물량분산지원 및 중도매인에 대한 서비스	5	미	3.75
2. 출하주에 대한 우대노력	○ 출하주에 대한 서비스 강화노력	5	미	3.75
3. 거래공정성 확보노력	○ 거래불신해소 및 각종 부조리근절노력	10	우	8.75
4. 평가결과 feed-back강화	○ 평가결과부진사항에 대한 개선노력도	5	우	4.38
5. 우대조치노력	○ 우수출하주, 품질인증품, 유기농산물, 등급표시제 등에 대한 우대노력	5	양	3.13
6. 쓰레기감량 유도노력	○ 쓰레기감량 유도기본계획수립 및 실행노력	3	수	3.00
7. 전자경매제도의 도입노력	○ 관련종사자의 합의도출노력	3	수	3.00
8. 물류체계개선노력	○ 하역업무개선계획수립 및 추진노력	6	미	4.50

농협가락(공)

가. 평가결과 요약

1) 종합평가 : 우 수

2) 평가부문별 득점

평 가 부 문	가중치	득 점
계	100	80.56
1. 물량집하·분산노력	23	16.89
2. 공정거래노력	23	19.39
3. 업무수행노력	17	14.19
4. 중점정책수행노력	27	22.59
5. 재무건전성	10	7.51

3) 총 평

【우수한 부문】

- 채소 상장경매율
- 선도금 지급실적
- 전자경매 실시 및 중도매인·경매사 등에 대한 전자경매 교육실시
- 월동배추 포장·규격출하품 반입실적
- 1인당 매출액
- 출하주에 대한 우대노력 강화노력
- 거래불신해소 및 각종 부조리 근절노력
- 쓰레기 감량유도 기본계획수립 및 실행노력
- 하역업무 개선계획수립 및 추진노력

【개선을 요하는 부문】

- 거래실적 향상도
- 거래점유율
- 전자경매 추진실적
- 매출액증가율

나. 계량지표 평가결과

지표명	실적 산출 기초 자료	실적치	평점	가중치	득점
계	-	-	-	58	44.93
거래실적 향상도	○ 금년도 거래실적 - 물량 : 40,197톤, 금액 : 21,265백만원 ○ 전년도 거래실적 - 물량 : 38,595톤, 금액 : 25,393백만원	-6.05	69.40	5	3.47
거래점유율	○ 법인거래실적 - 물량 : 238,638톤, 금액 : 225,349백만원 ○ 소속도매시장 총도매실적 - 물량 : 2,108,062톤, 금액 : 1,701,542백만원 ○ 도매시장 사용면적(m ²) - 총면적 : 120,679, 법인 : 15,836	43.42	66.08	8	5.29
채소(과채제외) 상장경매율	○ 채소상장경매 금액 : 75,213백만원 ○ 채소거래금액 : 78,940백만원	95.28	95.28	5	4.76
선도금 지급실적	○ 금년도 선도금지급실적 : 13,879백만원 ○ 총거래 금액 : 225,349백만원	6.16	85.45	5	4.27
거래공정성 확보노력	○ 감독기관의 행정처분사례	-	-	3	1.60
유통교육 참여율	○ 교육참석자 수 : 11명 ○ 교육대상자 수 : 13명	84.62	84.62	2	1.69
전자경매 교육실적	○ 교육참석자 수 : 339명 ○ 중도매인, 경매사 수 : 178명	190	100	2	2.00
전자경매 실시여부	○ 무선응찰기식 전자경매 실시여부	-	-	5	5.00
전자경매 추진실적	○ 전자경매량 - 상반기 : 0톤, 하반기 : 13,941톤 ○ 총거래량 - 상반기 : 120,663톤, 하반기 : 117,975톤	4.73	50.00	7	3.50
규격출하품 반입실적	○ 주대마늘 포장화율('00. 5. 1~7. 17) - 포장품 : 8,915톤, 반입량 : 8,915톤 ○ 월동배추 포장화율('00. 2. 1~3. 10) - 포장품 : 323톤, 반입량 : 341톤 ※ 마늘 20톤, 배추 10톤미만은 중간득점.	100 94.72	100 94.72	6	5.84
영업수지비율	○ 영업비용 : 7,846백만원 ○ 영업수익 : 8,803백만원	89.13	75.97	3	2.28
종업원1인당 매출액	○ 매출액 : 8,803백만원 ○ 종업원 수 : 48명	183	81.70	3	2.45
매출액증가율	○ 당기매출액 : 8,803백만원 ○ 전기매출액 : 9,263백만원	-4.97	69.41	4	2.78

다. 비계량지표 평가결과

지 표 명	평 가 항 목	가중치	등 급	득 점
계		42	-	35.63
1. 물량분산지원 강화노력	○ 물량분산지원 및 중도매인에 대한 서비스	5	미	3.75
2. 출하주에 대한 우대노력	○ 출하주에 대한 서비스 강화노력	5	우	4.38
3. 거래공정성 확보노력	○ 거래불신해소 및 각종 부조리근절노력	10	우	8.75
4. 평가결과 feed-back강화	○ 평가결과부진사항에 대한 개선노력도	5	미	3.75
5. 우대조치노력	○ 우수출하주, 품질인증품, 유기농산물, 등급표시제 등에 대한 우대노력	5	미	3.75
6. 쓰레기감량 유도노력	○ 쓰레기감량 유도기본계획수립 및 실행노력	3	수	3.00
7. 전자경매제도의 도입노력	○ 관련종사자의 합의도출노력	3	수	3.00
8. 물류체계개선노력	○ 하역업무개선계획수립 및 추진노력	6	우	5.25

부산청과

가. 평가결과 요약

1) 종합평가 : 양 호

2) 평가부문별 득점

평가부문	가중치	득 점
계	100	79.65
1. 물량집하·분산노력	23	19.95
2. 공정거래노력	23	19.55
3. 업무수행노력	17	13.99
4. 중점정책수행노력	27	16.88
5. 재무건전성	10	9.28

3) 총 평

【우수한 부문】

- 거래점유율
- 채소 상장경매율
- 마늘 월동배추 포장·규격출하품 반입실적
- 자기자본 증가율
- 유동비율
- 물량분산지원 강화노력노력
- 거래불신해소 및 각종 부조리 근절노력
- 평가결과 부진사항에 대한 개선노력
- 쓰레기 감량유도 기본계획수립 및 실행노력
- 전자경매 도입을 위한 관련종사자의 합의도출 노력

【개선을 요하는 부문】

- 전자경매 추진실적
- 하역업무 개선계획수립 및 추진노력

나. 계량지표 평가결과

지표명	실적 산출 기초 자료	실적치	평점	가중치	득점
계	-	-	-	58	45.26
거래실적 향상도	<ul style="list-style-type: none"> ○ 금년도 거래실적 - 물량 : 112,585톤, 금액 : 85,750백만원 ○ 전년도 거래실적 - 물량 : 100,965톤, 금액 : 84,077백만원 	6.75	79.67	5	3.98
거래점유율	<ul style="list-style-type: none"> ○ 법인거래실적 - 물량 : 112,585톤, 금액 : 85,750백만원 ○ 소속도매시장 총도매실적 - 물량 : 301,223톤, 금액 : 228,902백만원 ○ 도매시장 사용면적(m²) - 총면적 : 33,288, 법인 : 11,076 	53.06	97.98	8	7.84
채소(과채제외) 상장경매율	<ul style="list-style-type: none"> ○ 채소상장경매 금액 : 25,327백만원 ○ 채소거래금액 : 26,992백만원 	93.83	93.83	5	4.69
선도금 지급실적	<ul style="list-style-type: none"> ○ 금년도 선도금지급실적 : 780백만원 ○ 총거래 금액 : 85,750백만원 	0.91	70.10	5	3.51
거래공정성 확보노력	<ul style="list-style-type: none"> ○ 감독기관의 행정처분사례 	-	-	3	2.60
유통교육 참여율	<ul style="list-style-type: none"> ○ 교육참석자 수 : 2명 ○ 교육대상자 수 : 3명 	66.67	66.67	2	1.33
전자경매 교육실적	<ul style="list-style-type: none"> ○ 교육참석자 수 : 134명 ○ 중도매인, 경매사 수 : 175명 	76.57	76.57	2	1.53
전자경매 실시여부	<ul style="list-style-type: none"> ○ 무선응찰기식 전자경매 실시여부 	-	-	5	2.50
전자경매 추진실적	<ul style="list-style-type: none"> ○ 전자경매량 - 상반기 : 0톤, 하반기 : 0톤 ○ 총거래량 - 상반기 : 58,345톤, 하반기 : 54,240톤 	0.00	50.00	7	3.50
규격출하품 반입실적	<ul style="list-style-type: none"> ○ 주대마늘 포장화율('00. 5. 1~7. 17) - 포장품 : 152톤, 반입량 : 2,806톤 ○ 월동배추 포장화율('00. 2. 1~3. 10) - 포장품 : 10톤, 반입량 : 10톤 ※ 마늘 20톤, 배추 10톤미만은 중간득점. 	50.00	50.00	6	4.50
자기자본 증가율	<ul style="list-style-type: none"> ○ 당기자기자본 : 5,670백만원 ○ 전기자기자본 : 5,190백만원 	9.25	97.00	4	3.90
유동비율	<ul style="list-style-type: none"> ○ 유동자산 : 8,440백만원 ○ 유동부채 : 2,402백만원 	351	100	3	3.00
영업수지비율	<ul style="list-style-type: none"> ○ 영업비용 : 3,978백만원 ○ 영업수익 : 4,936백만원 	80.59	79.30	3	2.38

다. 비계량지표 평가결과

지 표 명	평 가 항 목	가중치	등 급	득 점
계		42	-	34.39
1. 물량분산지원 강화노력	○ 물량분산지원 및 중도매인에 대한 서비스	5	우	4.38
2. 출하주에 대한 우대노력	○ 출하주에 대한 서비스 강화노력	5	미	3.75
3. 거래공정성 확보노력	○ 거래불신해소 및 각종 부조리근절노력	10	우	8.75
4. 평가결과 feed-back강화	○ 평가결과부진사항에 대한 개선노력도	5	우	4.38
5. 우대조치노력	○ 우수출하주, 품질인증품, 유기농산물, 등급표시제 등에 대한 우대노력	5	미	3.75
6. 쓰레기감량 유도노력	○ 쓰레기감량 유도기본계획수립 및 실행노력	3	수	3.00
7. 전자경매제도의 도입노력	○ 관련종사자의 합의도출노력	3	우	2.63
8. 물류체계개선노력	○ 하역업무개선계획수립 및 추진노력	6	양	3.75

항도청과

가. 평가결과 요약

- 1) 종합평가 : 보 통
- 2) 평가부문별 득점

평 가 부 문	가 중 치	득 점
계	100	72.54
1. 물량집하·분산노력	23	16.24
2. 공정거래노력	23	18.63
3. 업무수행노력	17	14.51
4. 중점정책수행노력	27	16.83
5. 재무건전성	10	6.33

3) 총 평

【우수한 부문】

- 유통교육참여율
- 전자경매 실시 및 중도매인·경매사 등에 대한 전자경매 교육실시
- 월동배추 포장·규격출하품 반입실적
- 거래불신해소 및 각종 부조리 근절노력
- 평가결과 부진사항에 대한 개선노력
- 쓰레기 감량유도 기본계획수립 및 실행노력
- 전자경매 도입을 위한 관련종사자의 합의도출 노력

【개선을 요하는 부문】

- 거래실적 향상도
- 거래점유율
- 선도금 지급실적
- 전자경매 추진실적
- 마늘 포장·규격출하품 반입실적
- 차기자본 증가율
- 유통비율
- 우수출하주, 품질인증품, 유기농산물, 등급표시제 등에 대한 우대노력
- 하역업무 개선계획수립 및 추진노력

나. 계량지표 평가결과

지표명	실적 산출 기초 자료	실적치	평점	가중치	득점
계	-	-	-	58	39.40
거래실적 향상도	○ 금년도 거래실적 - 물량 : 83,737톤, 금액 : 54,539백만원 ○ 전년도 거래실적 - 물량 : 95,709톤, 금액 : 60,460백만원	-11.15	63.81	5	3.19
거래점유율	○ 법인거래실적 - 물량 : 83,737톤, 금액 : 54,539백만원 ○ 소속도매시장 총도매실적 - 물량 : 301,223톤, 금액 : 228,902백만원 ○ 도매시장 사용면적(m ²) - 총면적 : 33,288, 법인 : 11,112	44.32	69.39	8	5.55
채소(과채제외) 상장경매율	○ 채소상장경매 금액 : 16,219백만원 ○ 채소거래금액 : 21,273백만원	76.24	76.24	5	3.81
선도금지급실적	○ 금년도 선도금지급실적 : 390백만원 ○ 총거래 금액 : 54,539백만원	0.72	69.43	5	3.47
거래공정성 확보노력	○ 감독기관의 행정처분사례	-	-	3	2.60
유통교육 참여율	○ 교육참석자 수 : 3명 ○ 교육대상자 수 : 3명	100	100	2	2.00
전자경매 교육실적	○ 교육참석자 수 : 130명 ○ 중도매인, 경매사 수 : 125명	104	100	2	2.00
전자경매 실시여부	○ 무선응찰기식 전자경매 실시여부	-	-	5	2.50
전자경매 추진실적	○ 전자경매량 - 상반기 : 0톤, 하반기 : 0톤 ○ 총거래량 - 상반기 : 43,155톤, 하반기 : 40,582톤	0.00	50.00	7	3.50
규격출하품 반입실적	○ 주대마늘 포장화율('00. 5. 1~7. 17) - 포장품 : 75톤, 반입량 : 3,625톤 ○ 월동배추 포장화율('00. 2. 1~3. 10) - 포장품 : 55톤, 반입량 : 56톤 ※ 마늘 20톤, 배추 10톤미만은 중간득점.	50.00 98.21	50.00 98.21	6	4.45
자기자본 증가율	○ 당기자기자본 : 4,235백만원 ○ 전기자기자본 : 4,115백만원	2.92	62.00	4	2.48
유동비율	○ 유동자산 : 6,278백만원 ○ 유동부채 : 6,434백만원	97.58	50.00	3	1.50
영업수지비율	○ 영업비용 : 2,674백만원 ○ 영업수익 : 3,211백만원	83.28	78.25	3	2.35

다. 비계량지표 평가결과

지 표 명	평 가 항 목	가중치	등 급	득 점
계		42	-	33.14
1. 물량분산지원 강화노력	○ 물량분산지원 및 중도매인에 대한 서비스	5	미	3.75
2. 출하주에 대한 우대노력	○ 출하주에 대한 서비스 강화노력	5	미	3.75
3. 거래공정성 확보노력	○ 거래불신해소 및 각종 부조리근절노력	10	우	8.75
4. 평가결과 feed-back강화	○ 평가결과부진사항에 대한 개선노력도	5	우	4.38
5. 우대조치노력	○ 우수출하주, 품질인증품, 유기농산물, 등급표시제 등에 대한 우대노력	5	양	3.13
6. 쓰레기감량 유도노력	○ 쓰레기감량 유도기본계획수립 및 실행노력	3	수	3.00
7. 전자경매제도의 도입노력	○ 관련종사자의 합의도출노력	3	우	2.63
8. 물류체계개선노력	○ 하역업무개선계획수립 및 추진노력	6	양	3.75

농업부산(공)

가. 평가결과 요약

- 1) 종합평가 : 양 호
- 2) 평가부문별 득점

평가부문	가중치	득 점
계	100	78.83
1. 물량집하·분산노력	23	18.40
2. 공정거래노력	23	19.98
3. 업무수행노력	17	12.88
4. 중점정책수행노력	27	20.50
5. 재무건전성	10	7.06

3) 총 평

【우수한 부문】

- 거래점유율
- 채소 상장경매율
- 유통교육참여율
- 월동배추 포장·규격출하품 반입실적
- 거래불신해소 및 각종 부조리 근절노력
- 쓰레기 감량유도 기본계획수립 및 실행노력
- 전자경매 도입을 위한 관련종사자의 합의도출 노력

【개선을 요하는 부문】

- 거래실적 향상도
- 전자경매 추진실적
- 마늘 포장·규격출하품 반입실적
- 매출액증가율
- 우수출하주, 품질인증품, 유기농산물, 등급표시제 등에 대한 우대노력

나. 계량지표 평가결

지표명	실적 산출 기초 자료	실적치	평점	가중치	득점
계	-	-	-	58	45.20
거래실적 향상도	<ul style="list-style-type: none"> ○ 금년도 거래실적 - 물량 : 104,901톤, 금액 : 88,613백만원 ○ 전년도 거래실적 - 물량 : 122,774톤, 금액 : 94,981백만원 	-10.63	64.38	5	3.22
거래점유율	<ul style="list-style-type: none"> ○ 법인거래실적 - 물량 : 104,901톤, 금액 : 88,613백만원 ○ 소속도매시장 총도매실적 - 물량 : 301,223톤, 금액 : 228,902백만원 ○ 도매시장 사용면적(m²) - 총면적 : 33,288, 법인 : 11,100 	52.57	96.07	8	7.69
채소(과채제외) 상장경매율	<ul style="list-style-type: none"> ○ 채소상장경매 금액 : 34,457백만원 ○ 채소거래금액 : 37,210백만원 	92.60	92.60	5	4.63
선도금지급실적	<ul style="list-style-type: none"> ○ 금년도 선도금지급실적 : 4,130백만원 ○ 총거래 금액 : 88,613백만원 	4.66	79.98	5	4.00
거래공정성 확보노력	<ul style="list-style-type: none"> ○ 감독기관의 행정처분사례 	-	-	3	2.60
유통교육 참여율	<ul style="list-style-type: none"> ○ 교육참석자 수 : 1명 ○ 교육대상자 수 : 1명 	100	100	2	2.00
전자경매 교육실적	<ul style="list-style-type: none"> ○ 교육참석자 수 : 22명 ○ 중도매인, 경매사 수 : 170명 	12.94	50.00	2	1.00
전자경매 실시여부	<ul style="list-style-type: none"> ○ 무선응찰기식 전자경매 실시여부 	-	-	5	5.00
전자경매 추진실적	<ul style="list-style-type: none"> ○ 전자경매량 - 상반기 : 7,349톤, 하반기 : 6,959톤 ○ 총거래량 - 상반기 : 52,571톤, 하반기 : 52,330톤 	13.71	50.00	7	3.50
규격출하품 반입실적	<ul style="list-style-type: none"> ○ 주대마늘 포장화율('00. 5. 1~7. 17) - 포장품 : 258톤, 반입량 : 2,998톤 ○ 월동배추 포장화율('00. 2. 1~3. 10) - 포장품 : 174톤, 반입량 : 174톤 ※ 마늘 20톤, 배추 10톤미만은 중간득점. 	50.00	50.00	6	4.50
영업수지비율	<ul style="list-style-type: none"> ○ 영업비용 : 4,599백만원 ○ 영업수익 : 5,112백만원 	89.96	75.64	3	2.27
종업원1인당 매출액	<ul style="list-style-type: none"> ○ 매출액 : 5,112백만원 ○ 종업원 수 : 41명 	124	72.24	3	2.17
매출액증가율	<ul style="list-style-type: none"> ○ 당기매출액 : 5,112백만원 ○ 전기매출액 : 5,483백만원 	-6.77	65.67	4	2.63

다. 비계량지표 평가결과

지 표 명	평 가 항 목	가중치	등 급	득 점
계		42	-	33.63
1. 물량분산지원 강화노력	○ 물량분산지원 및 중도매인에 대한 서비스	5	미	3.75
2. 출하주에 대한 우대노력	○ 출하주에 대한 서비스 강화노력	5	미	3.75
3. 거래공정성 확보노력	○ 거래불신해소 및 각종 부조리근절노력	10	우	8.75
4. 평가결과 feed-back강화	○ 평가결과부진사항에 대한 개선노력도	5	미	3.75
5. 우대조치노력	○ 우수출하주, 품질인증품, 유기농산물, 등급표시제 등에 대한 우대노력	5	양	3.13
6. 쓰레기감량 유도노력	○ 쓰레기감량 유도기본계획수립 및 실행노력	3	수	3.00
7. 전자경매제도의 도입노력	○ 관련종사자의 합의도출노력	3	수	3.00
8. 물류체계개선노력	○ 하역업무개선계획수립 및 추진노력	6	미	4.50

대구중앙청과

가. 평가결과 요약

1) 종합평가 : 우수

2) 평가부문별 득점

평가부문	가중치	득점
계	100	84.51
1. 물량집하·분산노력	23	20.84
2. 공정거래노력	23	20.01
3. 업무수행노력	17	15.13
4. 중점정책수행노력	27	20.50
5. 재무건전성	10	8.03

3) 총 평

【우수한 부문】

- 거래실적 향상도
- 거래점유율
- 채소 상장경매율
- 유통교육참여율
- 전자경매 실시 및 중도매인·경매사 등에 대한 전자경매 교육실시
- 유동비율
- 물량분산지원 강화노력노력
- 출하주에 대한 우대노력 강화노력
- 거래불신해소 및 각종 부조리 근절노력
- 평가결과 부진사항에 대한 개선노력
- 쓰레기 감량유도 기본계획수립 및 실행노력

【개선을 요하는 부문】

- 선도금 지급실적
- 전자경매 추진실적

나. 계량지표 평가결과

지표명	실적 산출 기초 자료	실적치	평점	가중치	득점
계	-	-	-	58	48.37
거래실적 향상도	<ul style="list-style-type: none"> ○ 금년도 거래실적 - 물량 : 94,992톤, 금액 : 82,680백만원 ○ 전년도 거래실적 - 물량 : 82,917톤, 금액 : 80,479백만원 	8.65	81.62	5	4.08
거래점유율	<ul style="list-style-type: none"> ○ 법인거래실적 - 물량 : 94,992톤, 금액 : 82,680백만원 ○ 소속도매시장 총도매실적 - 물량 : 446,279톤, 금액 : 262,518백만원 ○ 도매시장 사용면적(m²) - 총면적 : 21,744, 법인 : 4,867 	58.20	100	8	8.00
채소(과채제외) 상장경매율	<ul style="list-style-type: none"> ○ 채소상장경매 금액 : 20,186백만원 ○ 채소거래금액 : 21,073백만원 	95.79	95.79	5	4.79
선도금지급실적	<ul style="list-style-type: none"> ○ 금년도 선도금지급실적 : 575백만원 ○ 총거래 금액 : 82,680백만원 	0.70	69.36	5	3.47
거래공정성 확보노력	<ul style="list-style-type: none"> ○ 감독기관의 행정처분사례 	-	-	3	3.00
유통교육 참여율	<ul style="list-style-type: none"> ○ 교육참석자 수 : 7명 ○ 교육대상자 수 : 7명 	100	100	2	2.00
전자경매 교육실적	<ul style="list-style-type: none"> ○ 교육참석자 수 : 178명 ○ 중도매인, 경매사 수 : 71명 	250	100	2	2.00
전자경매 실시여부	<ul style="list-style-type: none"> ○ 무선용찰기식 전자경매 실시여부 	-	-	5	5.00
전자경매 추진실적	<ul style="list-style-type: none"> ○ 전자경매량 - 상반기 : 0톤, 하반기 : 1,769톤 ○ 총거래량 - 상반기 : 48,224톤, 하반기 : 46,768톤 	1.51	50.00	7	3.50
규격출하품 반입실적	<ul style="list-style-type: none"> ○ 주대마늘 포장화율('00. 5. 1~7. 17) - 포장품 : 0톤, 반입량 : 0톤 ○ 월동배추 포장화율('00. 2. 1~3. 10) - 포장품 : 0톤, 반입량 : 0톤 ※ 마늘 20톤, 배추 10톤미만은 중간득점. 	75.00	75.00	6	4.50
자기자본 증가율	<ul style="list-style-type: none"> ○ 당기자기자본 : 3,505백만원 ○ 전기자기자본 : 3,309백만원 	5.92	72.00	4	2.88
유동비율	<ul style="list-style-type: none"> ○ 유동자산 : 5,671백만원 ○ 유동부채 : 2,759백만원 	205	95.00	3	2.85
영업수지비율	<ul style="list-style-type: none"> ○ 영업비용 : 4,261백만원 ○ 영업수익 : 4,862백만원 	87.64	76.55	3	2.30

다. 비계량지표 평가결과

지 표 명	평 가 항 목	가중치	등 급	득 점
계		42		36.14
1. 물량분산지원 강화노력	○ 물량분산지원 및 중도매인에 대한 서비스	5	우	4.38
2. 출하주에 대한 우대노력	○ 출하주에 대한 서비스 강화노력	5	우	4.38
3. 거래공정성 확보노력	○ 거래불신해소 및 각종 부조리근절노력	10	우	8.75
4. 평가결과 feed-back강화	○ 평가결과부진사항에 대한 개선노력도	5	우	4.38
5. 우대조치노력	○ 우수출하주, 품질인증품, 유기농산물, 등급표시제 등에 대한 우대노력	5	미	3.75
6. 쓰레기감량 유도노력	○ 쓰레기감량 유도기본계획수립 및 실행노력	3	수	3.00
7. 전자경매제도의 도입노력	○ 관련종사자의 합의도출노력	3	수	3.00
8. 물류체계개선노력	○ 하역업무개선 계획수립 및 추진노력	6	미	4.50

영남청과

가. 평가결과 요약

- 1) 종합평가 : 보 통
- 2) 평가부문별 득점

평 가 부 문	가중치	득 점
계	100	71.92
1. 물량집하·분산노력	23	19.21
2. 공정거래노력	23	14.26
3. 업무수행노력	17	12.26
4. 중점정책수행노력	27	18.72
5. 재무건전성	10	7.48

3) 총 평

【우수한 부문】

- 거래점유율
- 유통교육참여율
- 전자경매 실시 및 중도매인·경매사 등에 대한 전자경매 교육실시
- 유통비율
- 쓰레기 감량유도 기본계획수립 및 실행노력
- 전자경매 도입을 위한 관련종사자의 합의도출 노력

【개선을 요하는 부문】

- 채소 상장경매율
- 마늘 월동배추 포장·규격출하품 반입실적
- 자기자본 증가율
- 거래불신해소 및 각종 부조리 근절노력
- 우수출하주, 품질인증품, 유기농산물, 등급표시제 등에 대한 우대노력

나. 계량지표 평가결과

지표명	실적 산출 기초 자료	실적치	평점	가중치	득점
계	-	-	-	58	42.78
거래실적 향상도	<ul style="list-style-type: none"> ○ 금년도 거래실적 - 물량 : 131,921톤, 금액 : 58,279백만원 ○ 전년도 거래실적 - 물량 : 124,527톤, 금액 : 62,046백만원 	-0.07	74.29	5	3.71
거래점유율	<ul style="list-style-type: none"> ○ 법인거래실적 - 물량 : 131,921톤, 금액 : 58,279백만원 ○ 소속도매시장 총도매실적 - 물량 : 446,279톤, 금액 : 262,518백만원 ○ 도매시장 사용면적(m²) - 총면적 : 21,744, 법인 : 4,954 	57.11	100	8	8.00
채소(과채제외) 상장경매율	<ul style="list-style-type: none"> ○ 채소상장경매 금액 : 14,517백만원 ○ 채소거래금액 : 30,404백만원 	47.75	50.00	5	2.50
선도금지급실적	<ul style="list-style-type: none"> ○ 금년도 선도금지급실적 : 531백만원 ○ 총거래 금액 : 58,279백만원 	0.91	70.11	5	3.51
거래공정성 확보노력	<ul style="list-style-type: none"> ○ 감독기관의 행정처분사례 	-	-	3	2.00
유통교육 참여율	<ul style="list-style-type: none"> ○ 교육참석자 수 : 4명 ○ 교육대상자 수 : 4명 	100	100	2	2.00
전자경매 교육실적	<ul style="list-style-type: none"> ○ 교육참석자 수 : 114명 ○ 중도매인, 경매사 수 : 104명 	109	100	2	2.00
전자경매 실시여부	<ul style="list-style-type: none"> ○ 무선응찰기식 전자경매 실시여부 	-	-	5	2.50
전자경매 추진실적	<ul style="list-style-type: none"> ○ 전자경매량 - 상반기 : 0톤, 하반기 : 0톤 ○ 총거래량 - 상반기 : 78,674톤, 하반기 : 53,247톤 	0.00	50.00	7	3.50
규격출하품 반입실적	<ul style="list-style-type: none"> ○ 주대마늘 포장화율('00. 5. 1~7. 17) - 포장품 : 1,480톤, 반입량 : 1,547톤 ○ 월동배추 포장화율('00. 2. 1~3. 10) - 포장품 : 1,343톤, 반입량 : 1,484톤 ※ 마늘 20톤, 배추 10톤미만은 중간득점. 	95.67	95.67	6	5.59
자기자본 증가율	<ul style="list-style-type: none"> ○ 당기자기자본 : 2,430백만원 ○ 전기자기자본 : 2,408백만원 	0.91	55.00	4	2.20
유동비율	<ul style="list-style-type: none"> ○ 유동자산 : 2,976백만원 ○ 유동부채 : 1,007백만원 	295	100	3	3.00
영업수지비율	<ul style="list-style-type: none"> ○ 영업비용 : 2,530백만원 ○ 영업수익 : 2,853백만원 	89.24	75.92	3	2.28

다. 비계량지표 평가결과

지 표 명	평 가 항 목	가중치	등 급	특 점
계		42	-	29.14
1. 물량분산지원 강화노력	○ 물량분산지원 및 중도매인에 대한 서비스	5	미	3.75
2. 출하주에 대한 우대노력	○ 출하주에 대한 서비스 강화노력	5	미	3.75
3. 거래공정성 확보노력	○ 거래불신해소 및 각종 부조리근절노력	10	양	6.25
4. 평가결과 feed-back강화	○ 평가결과부진사항에 대한 개선노력도	5	양	3.13
5. 우대조치노력	○ 우수출하주, 품질인증품, 유기농산물, 등급표시제 등에 대한 우대노력	5	가	2.50
6. 쓰레기감량 유도노력	○ 쓰레기감량 유도기본계획수립 및 실행노력	3	우	2.63
7. 전자경매제도의 도입노력	○ 관련종사자의 합의도출노력	3	우	2.63
8. 물류체계개선노력	○ 하역업무개선계획수립 및 추진노력	6	미	4.50

대한청과

가. 평가결과 요약

1) 종합평가 : 부진

2) 평가부문별 득점

평가부문	가중치	득점
계	100	68.45
1. 물량집하·분산노력	23	15.49
2. 공정거래노력	23	14.85
3. 업무수행노력	17	12.89
4. 중점정책수행노력	27	17.35
5. 재무건전성	10	7.86

3) 총평

【우수한 부문】

- 유통교육참여율
- 전자경매 실시 및 중도매인·경매사 등에 대한 전자경매 교육실시
- 월동배추 포장·규격출하품 반입실적
- 자기자본 증가율
- 쓰레기 감량유도 기본계획수립 및 실행노력
- 전자경매 도입을 위한 관련종사자의 합의도출 노력

【개선을 요하는 부문】

- 거래실적 향상도
- 거래점유율
- 선도금 지급실적
- 유동비율
- 영업수지비율
- 거래불신해소 및 각종 부조리 근절노력
- 평가결과 부진사항에 대한 개선노력
- 우수출하주, 품질인증품, 유기농산물, 등급표시제 등에 대한 우대노력

나. 계량지표 평가결과

지표명	실적 산출 기초 자료	실적치	평점	가중치	득점
계	-	-	-	58	38.68
거래실적 향상도	<ul style="list-style-type: none"> ○ 금년도 거래실적 - 물량 : 65,246톤, 금액 : 24,197백만원 ○ 전년도 거래실적 - 물량 : 78,242톤, 금액 : 28,446백만원 	-15.77	57.36	5	2.87
거래점유율	<ul style="list-style-type: none"> ○ 법인거래실적 - 물량 : 65,246톤, 금액 : 24,197백만원 ○ 소속도매시장 총도매실적 - 물량 : 446,279톤, 금액 : 262,518백만원 ○ 도매시장 사용면적(m²) - 총면적 : 21,744, 법인 : 3,414 	42.88	64.07	8	5.13
채소(과채제외) 상장경매율	<ul style="list-style-type: none"> ○ 채소상장경매 금액 : 12,975백만원 ○ 채소거래금액 : 20,163백만원 	64.35	64.35	5	3.22
선도금지급실적	<ul style="list-style-type: none"> ○ 금년도 선도금지급실적 : 60백만원 ○ 총거래 금액 : 24,197백만원 	0.25	67.72	5	3.39
거래공정성 확보노력	<ul style="list-style-type: none"> ○ 감독기관의 행정처분사례 	-	-	3	2.00
유통교육 참여율	<ul style="list-style-type: none"> ○ 교육참석자 수 : 5명 ○ 교육대상자 수 : 4명 	125	100	2	2.00
전자경매 교육실적	<ul style="list-style-type: none"> ○ 교육참석자 수 : 108명 ○ 중도매인, 경매사 수 : 84명 	128	100	2	2.00
전자경매 실시여부	<ul style="list-style-type: none"> ○ 무선응찰기식 전자경매 실시여부 	-	-	5	2.50
전자경매 추진실적	<ul style="list-style-type: none"> ○ 전자경매량 - 상반기 : 0톤, 하반기 : 0톤 ○ 총거래량 - 상반기 : 35,286톤, 하반기 : 29,960톤 	0.00	50.00	7	3.50
규격출하품 반입실적	<ul style="list-style-type: none"> ○ 주대마늘 포장화율('00. 5. 1~7. 17) - 포장품 : 747톤, 반입량 : 1,652톤 ○ 월동배추 포장화율('00. 2. 1~3. 10) - 포장품 : 1,723톤, 반입량 : 1,897톤 ※ 마늘 20톤, 배추 10톤미만은 중간득점. 	50.00	50.00	6	4.22
자기자본 증가율	<ul style="list-style-type: none"> ○ 당기자기자본 : 1,199백만원 ○ 전기자기자본 : 1,052백만원 	13.97	100	4	4.00
유동비율	<ul style="list-style-type: none"> ○ 유동자산 : 2,101백만원 ○ 유동부채 : 1,293백만원 	162	61.00	3	1.83
영업수지비율	<ul style="list-style-type: none"> ○ 영업비용 : 1,582백만원 ○ 영업수익 : 1,451백만원 	109	67.51	3	2.03

다. 비계량지표 평가결과

지 표 명	평 가 항 목	가중치	등 급	득 점
계		42	-	29.77
1. 물량분산지원 강화노력	○ 물량분산지원 및 중도매인에 대한 서비스	5	미	3.75
2. 출하주에 대한 우대노력	○ 출하주에 대한 서비스 강화노력	5	미	3.75
3. 거래공정성 확보노력	○ 거래불신해소 및 각종 부조리근절노력	10	양	6.25
4. 평가결과 feed-back강화	○ 평가결과부진사항에 대한 개선노력도	5	양	3.13
5. 우대조치노력	○ 우수출하주, 품질인증품, 유기농산물, 등급표시제 등에 대한 우대노력	5	양	3.13
6. 쓰레기감량 유도노력	○ 쓰레기감량 유도기본계획수립 및 실행노력	3	우	2.63
7. 전자경매제도의 도입노력	○ 관련종사자의 합의도출노력	3	우	2.63
8. 물류체계개선노력	○ 하역업무개선계획수립 및 추진노력	6	미	4.50

대구제일청과

가. 평가결과 요약

1) 종합평가 : 보 통

2) 평가부문별 득점

평가 부문	가중치	득 점
계	100	70.98
1. 물량집하·분산노력	23	15.35
2. 공정거래노력	23	17.52
3. 업무수행노력	17	12.84
4. 중점정책수행노력	27	17.34
5. 재무건전성	10	7.92

3) 총 평

【우수한 부문】

- 중도매인·경매사 등에 대한 전자경매 교육실적
- 월동배추 포장·규격출하품 반입실적
- 자기자본 증가율
- 쓰레기 감량유도 기본계획수립 및 실행노력
- 전자경매 도입을 위한 관련종사자의 합의도출 노력

【개선을 요하는 부문】

- 거래접유율
- 선도금 지급실적
- 마늘 포장·규격출하품 반입실적
- 유동비율
- 우수출하주, 품질인증품, 유기농산물, 등급표시제 등에 대한 우대노력

나. 계량지표 평가결과

지표명	실적 산출 기초 자료	실적치	평점	가중치	득점
계	-	-	-	58	39.34
거래실적 향상도	○ 금년도 거래실적 - 물량 : 52,311톤, 금액 : 23,575백만원 ○ 전년도 거래실적 - 물량 : 46,984톤, 금액 : 24,748백만원	3.30	76.95	5	3.85
거래점유율	○ 법인거래실적 - 물량 : 52,311톤, 금액 : 23,575백만원 ○ 소속도매시장 총도매실적 - 물량 : 446,279톤, 금액 : 262,518백만원 ○ 도매시장 사용면적(m ²) - 총면적 : 21,744, 법인 : 2,405	40.53	50.00	8	4.00
채소(과채제외) 상장경매율	○ 채소상장경매 금액 : 11,336백만원 ○ 채소거래금액 : 16,038백만원	70.68	70.68	5	3.53
선도금지급실적	○ 금년도 선도금지급실적 : 193백만원 ○ 총거래 금액 : 23,575백만원	0.82	69.81	5	3.49
거래공정성 확보노력	○ 감독기관의 행정처분사례	-	-	3	3.00
유통교육 참여율	○ 교육참석자 수 : 2명 ○ 교육대상자 수 : 3명	66.67	66.67	2	1.33
전자경매 교육실적	○ 교육참석자 수 : 77명 ○ 중도매인, 경매사 수 : 55명	140	100	2	2.00
전자경매 실시여부	○ 무선응찰기식 전자경매 실시여부	-	-	5	2.50
전자경매 추진실적	○ 전자경매량 - 상반기 : 0톤, 하반기 : 0톤 ○ 총거래량 - 상반기 : 24,266톤, 하반기 : 28,045톤	0.00	50.00	7	3.50
규격출하품 반입실적	○ 주대마늘 포장화율('00. 5. 1~7. 17) - 포장품 : 9톤, 반입량 : 44톤 ○ 월동배추 포장화율('00. 2. 1~3. 10) - 포장품 : 235톤, 반입량 : 260톤 ※ 마늘 20톤, 배추 10톤미달은 중간득점.	50.00 90.38	50.00 90.38	6	4.21
자기자본 증가율	○ 당기자기자본 : 801백만원 ○ 전기자기자본 : 687백만원	16.59	100	4	4.00
유동비율	○ 유동자산 : 1,599백만원 ○ 유동부채 : 1,025백만원	156	56.00	3	1.68
영업수지비율	○ 영업비용 : 1,189백만원 ○ 영업수익 : 1,285백만원	92.53	74.64	3	2.24

다. 비계량지표 평가결과

지 표 명	평 가 항 목	기중치	등 급	득 점
계		42	-	31.64
1. 물량분산지원 강화노력	○ 물량분산지원 및 중도매안에 대한 서비스	5	미	3.75
2. 출하주에 대한 우대노력	○ 출하주에 대한 서비스 강화노력	5	미	3.75
3. 거래공정성 확보노력	○ 거래불신해소 및 각종 부조리근절노력	10	미	7.50
4. 평가결과 feed-back강화	○ 평가결과부진사항에 대한 개선노력도	5	미	3.75
5. 우대조치노력	○ 우수출하주, 품질인증품, 유기농산물, 등급표시제 등에 대한 우대노력	5	양	3.13
6. 쓰레기감량 유도노력	○ 쓰레기감량 유도기본계획수립 및 실행노력	3	우	2.63
7. 전자경매제도의 도입노력	○ 관련종사자의 합의도출노력	3	우	2.63
8. 물류체계개선노력	○ 하역업무개선계획수립 및 추진노력	6	미	4.50

농업특대구(공)

가. 평가결과 요약

- 1) 종합평가 : 양 호
- 2) 평가부문별 득점

평가부문	가중치	득 점
계	100	76.47
1. 물량집하·분산노력	23	17.31
2. 공정거래노력	23	18.17
3. 업무수행노력	17	13.26
4. 중점정책수행노력	27	19.99
5. 재무건전성	10	7.74

3) 총 평.

【우수한 부문】

- 채소 상장경매율
- 선도금 지급실적
- 유통교육참여율
- 전자경매 실시 및 중도매인·경매사 등에 대한 전자경매 교육실시
- 월동배추 포장·규격출하품 반입실적
- 쓰레기 감량유도 기본계획수립 및 실행노력

【개선을 요하는 부문】

- 전자경매 추진실적
- 평가결과 부진사항에 대한 개선노력
- 우수출하주, 품질인증품, 유기농산물, 등급표시제 등에 대한 우대노력

나. 계량지표 평가결과

지표명	실적 산출 기초 자료	실적치	평점	가중치	득점
계	-	-	-	58	45.08
거래실적 향상도	○ 금년도 거래실적 - 물량 : 63,659톤, 금액 : 53,737백만원 ○ 전년도 거래실적 - 물량 : 62,464톤, 금액 : 53,333백만원	1.34	75.40	5	3.77
거래점유율	○ 법인거래실적 - 물량 : 63,659톤, 금액 : 53,737백만원 ○ 소속도매시장 총도매실적 - 물량 : 446,279톤, 금액 : 262,518백만원 ○ 도매시장 사용면적(m ²) - 총면적 : 21,744, 법인 : 4,414	46.58	75.52	8	6.04
채소(과채제외) 상장경매율	○ 채소상장경매 금액 : 27,357백만원 ○ 채소거래금액 : 29,678백만원	92.18	92.18	5	4.61
선도금지급실적	○ 금년도 선도금지급실적 : 2,695백만원 ○ 총거래 금액 : 53,737백만원	5.02	81.26	5	4.06
거래공정성 확보노력	○ 감독기관의 행정처분사례	-	-	3	2.00
유통교육 참여율	○ 교육참석자 수 : 4명 ○ 교육대상자 수 : 4명	100	100	2	2.00
전자경매 교육실적	○ 교육참석자 수 : 184명 ○ 중도매인, 경매사 수 : 60명	306	100	2	2.00
전자경매 실시여부	○ 무선응찰기식 전자경매 실시여부	-	-	5	5.00
전자경매 추진실적	○ 전자경매량 - 상반기 : 0톤, 하반기 : 65톤 ○ 총거래량 - 상반기 : 32,324톤, 하반기 : 31,335톤	0.08	50.00	7	3.50
규격출하품 반입실적	○ 주대마늘 포장화율('00. 5. 1~7. 17) - 포장품 : 0톤, 반입량 : 0톤 ○ 월동배추 포장화율('00. 2. 1~3. 10) - 포장품 : 69톤, 반입량 : 98톤 ※ 마늘 20톤, 배추 10톤미만은 중간득점.	75.00 70.41	75.00 70.41	6	4.36
영업수지비율	○ 영업비용 : 2,670백만원 ○ 영업수익 : 3,166백만원	84.33	77.84	3	2.34
종업원1인당 매출액	○ 매출액 : 3,166백만원 ○ 종업원 수 : 21명	150	76.28	3	2.29
매출액증가율	○ 당기매출액 : 3,166백만원 ○ 전기매출액 : 3,148백만원	0.57	77.82	4	3.11

다. 비계량지표 평가결과

지 표 명	평 가 항 목	가중치	등 급	득 점
계		42	-	31.39
1. 물량분산지원 강화노력	○ 물량분산지원 및 중도매인에 대한 서비스	5	미	3.75
2. 출하주에 대한 우대노력	○ 출하주에 대한 서비스 강화노력	5	미	3.75
3. 거래공정성 확보노력	○ 거래불신해소 및 각종 부조리근절노력	10	미	7.50
4. 평가결과 feed-back강화	○ 평가결과부진사항에 대한 개선노력도	5	양	3.13
5. 우대조치노력	○ 우수출하주, 품질인증품, 유기농산물, 등급표시제 등에 대한 우대노력	5	양	3.13
6. 쓰레기감량 유도노력	○ 쓰레기감량 유도기본계획수립 및 실행노력	3	수	3.00
7. 전자경매제도의 도입노력	○ 관련종사자의 합의도출노력	3	우	2.63
8. 물류체계개선노력	○ 하역업무개선계획수립 및 추진노력	6	미	4.50

대구경북원협(공)

가. 평가결과 요약

1) 종합평가 : 부진C10

2) 평가부문별 득점

평가 부문	가중치	득 점
계	100	66.90
1. 물량집하·분산노력	23	14.79
2. 공정거래노력	23	16.19
3. 업무수행노력	17	11.88
4. 중점정책수행노력	27	17.67
5. 재무건전성	10	6.37

3) 총 평

【우수한 부문】

- 거래점유율
- 선도금 지급실적
- 유통교육참여율
- 전자경매 실시 및 중도매인·경매사 등에 대한 전자경매 교육실시
- 전자경매 도입을 위한 관련종사자의 합의도출 노력

【개선을 요하는 부문】

- 채소 상장경매율
- 전자경매 추진실적
- 영업수지비율
- 1인당 매출액
- 매출액증가율
- 물량분산지원 강화노력노력
- 거래불신해소 및 각종 부조리 근절노력
- 평가결과 부진사항에 대한 개선노력
- 우수출하주, 품질인증품, 유기농산물, 등급표시제 등에 대한 우대노력

나. 계량지표 평가결과

지표명	실적 산출 기초 자료	실적치	평점	가중치	득점
계	-	-	-	58	38.76
거래실적 향상도	<ul style="list-style-type: none"> ○ 금년도 거래실적 - 물량 : 38,150톤, 금액 : 20,050백만원 ○ 전년도 거래실적 - 물량 : 32,126톤, 금액 : 53,333백만원 	4.84	78.17	5	3.91
거래점유율	<ul style="list-style-type: none"> ○ 법인거래실적 - 물량 : 38,150톤, 금액 : 20,050백만원 ○ 소속도매시장 총도매실적 - 물량 : 446,279톤, 금액 : 262,518백만원 ○ 도매시장 사용면적(m²) - 총면적 : 21,744, 법인 : 1,690 	37.14	50.00	8	4.00
채소(과채제외) 상장경매율	<ul style="list-style-type: none"> ○ 채소상장경매 금액 : 2,773백만원 ○ 채소거래금액 : 4,488백만원 	61.79	61.79	5	3.09
선도금 지급실적	<ul style="list-style-type: none"> ○ 금년도 선도금지급실적 : 1,853백만원 ○ 총거래 금액 : 20,050백만원 	9.24	97.03	5	4.85
거래공정성 확보노력	<ul style="list-style-type: none"> ○ 감독기관의 행정처분사례 	-	-	3	2.00
유통교육 참여율	<ul style="list-style-type: none"> ○ 교육참석자 수 : 3명 ○ 교육대상자 수 : 3명 	100	100	2	2.00
전자경매 교육실적	<ul style="list-style-type: none"> ○ 교육참석자 수 : 46명 ○ 중도매인, 경매사 수 : 38명 	121	100	2	2.00
전자경매 실시여부	<ul style="list-style-type: none"> ○ 무선용찰기식 전자경매 실시여부 	-	-	5	2.50
전자경매 추진실적	<ul style="list-style-type: none"> ○ 전자경매량 - 상반기 : 0톤, 하반기 : 0톤 ○ 총거래량 - 상반기 : 20,831톤, 하반기 : 17,319톤 	0.00	50.00	7	3.50
규격출하품 반입실적	<ul style="list-style-type: none"> ○ 주대마늘 포장화율('00. 5. 1~7. 17) - 포장품 : 6톤, 반입량 : 6톤 ○ 월동배추 포장화율('00. 2. 1~3. 10) - 포장품 : 52톤, 반입량 : 68톤 ※ 마늘 20톤, 배추 10톤미만은 중간득점. 	75.00 76.47	75.00 76.47	6	4.54
영업수지비율	<ul style="list-style-type: none"> ○ 영업비용 : 1,253백만원 ○ 영업수익 : 1,123백만원 	111	66.12	3	1.98
종업원1인당 매출액	<ul style="list-style-type: none"> ○ 매출액 : 1,123백만원 ○ 종업원 수 : 16명 	70.19	61.12	3	1.83
매출액증가율	<ul style="list-style-type: none"> ○ 당기매출액 : 1,123백만원 ○ 전기매출액 : 1,216백만원 	-7.65	63.84	4	2.55

다. 비계량지표 평가결과

지 표 명	평 가 항 목	가중치	등 급	득 점
계		42	-	28.14
1. 물량분산지원 강화노력	○ 물량분산지원 및 중도매인에 대한 서비스	5	양	3.13
2. 출하주에 대한 우대노력	○ 출하주에 대한 서비스 강화노력	5	미	3.75
3. 거래공정성 확보노력	○ 거래불신해소 및 각종 부조리근절노력	10	양	6.25
4. 평가결과 feed-back강화	○ 평가결과부진사항에 대한 개선노력도	5	양	3.13
5. 우대조치노력	○ 우수출하주, 품질인증품, 유기농산물, 등급표시제 등에 대한 우대노력	5	가	2.50
6. 쓰레기감량 유도노력	○ 쓰레기감량 유도기본계획수립 및 실행노력	3	미	2.25
7. 전자경매제도의 도입노력	○ 관련종사자의 합의도출노력	3	우	2.63
8. 물류체계개선노력	○ 하역업무개선계획수립 및 추진노력	6	미	4.50

인천농산물

가. 평가결과 요약

- 1) 종합평가 : 우수
- 2) 평가부문별 득점

평가부문	가중치	득점
계	100	83.47
1. 물량집하·분산노력	23	19.85
2. 공정거래노력	23	20.14
3. 업무수행노력	17	14.18
4. 중점정책수행노력	27	21.26
5. 재무건전성	10	8.05

3) 총 평

【우수한 부문】

- 거래점유율
- 채소 상장경매율
- 전자경매 실시 및 중도매인·경매사 등에 대한 전자경매 교육실시
- 자기자본 증가율
- 물량분산지원 강화노력노력
- 거래불신해소 및 각종 부조리 근절노력
- 평가결과 부진사항에 대한 개선노력
- 전자경매 도입을 위한 관련종사자의 합의를도출 노력
- 쓰레기 감량유도 기본계획수립 및 실행노력

【개선을 요하는 부문】

- 전자경매 추진실적
- 마늘 포장·규격출하품 반입실적
- 유동비율
- 우수출하주, 품질인증품, 유기농산물, 등급표시제 등에 대한 우대노력

나. 계량지표 평가결과

지표명	실적 산출 기초 자료	실적치	평점	가중치	득점
계	-	-	-	58	48.95
거래실적 향상도	<ul style="list-style-type: none"> ○ 금년도 거래실적 - 물량 : 102,606톤, 금액 : 64,774백만원 ○ 전년도 거래실적 - 물량 : 96,997톤, 금액 : 68,661백만원 	0.06	74.39	5	3.72
거래점유율	<ul style="list-style-type: none"> ○ 법인거래실적 - 물량 : 102,606톤, 금액 : 64,774백만원 ○ 소속도매시장 총도매실적 - 물량 : 280,163톤, 금액 : 199,997백만원 ○ 도매시장 사용면적(m²) - 총면적 : 17,348, 법인 : 4,337 	59.51	100	8	8.00
채소(과채제외) 상장경매율	<ul style="list-style-type: none"> ○ 채소상장경매 금액 : 37,006백만원 ○ 채소거래금액 : 39,034백만원 	94.80	94.80	5	4.74
선도금지급실적	<ul style="list-style-type: none"> ○ 금년도 선도금지급실적 : 1,280백만원 ○ 총거래 금액 : 64,774백만원 	1.98	72.91	5	3.65
거래공정성 확보노력	<ul style="list-style-type: none"> ○ 감독기관의 행정처분사례 	-	-	3	3.00
유통교육 참여율	<ul style="list-style-type: none"> ○ 교육참석자 수 : 5명 ○ 교육대상자 수 : 6명 	83.33	83.33	2	1.67
전자경매 교육실적	<ul style="list-style-type: none"> ○ 교육참석자 수 : 140명 ○ 중도매인, 경매사 수 : 132명 	106	100	2	2.00
전자경매 실시여부	<ul style="list-style-type: none"> ○ 무선응찰기식 전자경매 실시여부 	-	-	5	5.00
전자경매 추진실적	<ul style="list-style-type: none"> ○ 전자경매량 - 상반기 : 0톤, 하반기 : 4톤 ○ 총거래량 - 상반기 : 47,844톤, 하반기 : 54,762톤 	0.00	50.00	7	3.50
규격출하품 반입실적	<ul style="list-style-type: none"> ○ 주대마늘 포장화율('00. 5. 1~7. 17) - 포장품 : 989톤, 반입량 : 989톤 ○ 월동배추 포장화율('00. 2. 1~3. 10) - 포장품 : 996톤, 반입량 : 1,135톤 ※ 마늘 20톤, 배추 10톤미만은 중간득점. 	100	100	6	5.63
자기자본 증가율	<ul style="list-style-type: none"> ○ 당기자기자본 : 2,800백만원 ○ 전기자기자본 : 2,366백만원 	18.34	100	4	4.00
유동비율	<ul style="list-style-type: none"> ○ 유동자산 : 4,528백만원 ○ 유동부채 : 2,850백만원 	158	59	3	1.77
영업수지비율	<ul style="list-style-type: none"> ○ 영업비용 : 3,399백만원 ○ 영업수익 : 3,812백만원 	89.17	75.95	3	2.28

다. 비계량지표 평가결과

지 표 명	평 가 항 목	가중치	등 급	득 점
계		42	-	34.52
1. 물량분산지원 강화노력	○ 물량분산지원 및 중도매안에 대한 서비스	5	우	4.38
2. 출하주에 대한 우대노력	○ 출하주에 대한 서비스 강화노력	5	미	3.75
3. 거래공정성 확보노력	○ 거래불신해소 및 각종 부조리근절노력	10	우	8.75
4. 평가결과 feed-back강화	○ 평가결과부진사항에 대한 개선노력도	5	우	4.38
5. 우대조치노력	○ 우수출하주, 품질인증품, 유기농산물, 등급표시제 등에 대한 우대노력	5	양	3.13
6. 쓰레기감량 유도노력	○ 쓰레기감량 유도기본계획수립 및 실행노력	3	수	3.00
7. 전자경매제도의 도입노력	○ 관련종사자의 합의도출노력	3	우	2.63
8. 물류체계개선노력	○ 하역업무개선계획수립 및 추진노력	6	미	4.50

대인농산

가. 평가결과 요약

1) 종합평가 : 양 호

2) 평가부문별 득점

평가 부문	가중치	득 점
계	100	79.53
1. 물량집하 · 분산노력	23	17.62
2. 공정거래노력	23	18.85
3. 업무수행노력	17	14.51
4. 중점정책수행노력	27	20.79
5. 재무건전성	10	7.76

3) 총 평

【우수한 부문】

- 채소 상장경매율
- 유통교육참여율
- 전자경매 실시 및 중도매인 · 경매사 등에 대한 전자경매 교육실시
- 마늘 월동배추 포장 · 규격출하품 반입실적
- 자기자본 증가율
- 평가결과 부진사항에 대한 개선노력
- 쓰레기 감량유도 기본계획수립 및 실행노력
- 전자경매 도입을 위한 관련종사자의 합의도출 노력

【개선을 요하는 부문】

- 전자경매 추진실적
- 유통비율
- 우수출하주, 품질인증품, 유기농산물, 등급표시제 등에 대한 우대노력
- 하역업무 개선계획수립 및 추진노력

나. 계량지표 평가결과

지표명	실적 산출 기초 자료	실적치	평점	가중치	득점
계	-	-	-	58	47.64
거래실적 향상도	○ 금년도 거래실적 - 물량 : 61,248톤, 금액 : 47,306백만원 ○ 전년도 거래실적 - 물량 : 58,620톤, 금액 : 46,852백만원	2.73	76.50	5	3.82
거래점유율	○ 법인거래실적 - 물량 : 61,248톤, 금액 : 47,306백만원 ○ 소속도매시장 총도매실적 - 물량 : 280,163톤, 금액 : 199,997백만원 ○ 도매시장 사용면적(m ²) - 총면적 : 17,348, 법인 : 4,337	47.76	78.64	8	6.29
채소(과채제외) 상장경매율	○ 채소상장경매 금액 : 21,682백만원 ○ 채소거래금액 : 22,527백만원	96.25	96.25	5	4.81
선도금지급실적	○ 금년도 선도금지급실적 : 552백만원 ○ 총거래 금액 : 47,306백만원	1.17	70.78	5	3.54
거래공정성 확보노력	○ 감독기관의 행정처분사례	-	-	3	3.00
유통교육 참여율	○ 교육참석자 수 : 9명 ○ 교육대상자 수 : 9명	100	100	2	2.00
전자경매 교육실적	○ 교육참석자 수 : 118명 ○ 중도매인, 경매사 수 : 110명	107	100	2	2.00
전자경매 실시여부	○ 무선응찰기식 전자경매 실시여부	-	-	5	5.00
전자경매 추진실적	○ 전자경매량 - 상반기 : 0톤, 하반기 : 77톤 ○ 총거래량 - 상반기 : 30,363톤, 하반기 : 30,885톤	0.10	50.00	7	3.50
규격출하품 반입실적	○ 주대마늘 포장화율('00. 5. 1~7. 17) - 포장품 : 282톤, 반입량 : 282톤 ○ 월동배추 포장화율('00. 2. 1~3. 10) - 포장품 : 217톤, 반입량 : 224톤 ※ 마늘 20톤, 배추 10톤미만은 중간득점	100 96.88	100 96.88	6	5.91
자기자본 증가율	○ 당기자기자본 : 1,953백만원 ○ 전기자기자본 : 1,707백만원	14.41	100	4	4.00
유동비율	○ 유동자산 : 1,764백만원 ○ 유동부채 : 1,299백만원	135	50.00	3	1.50
영업수시비율	○ 영업비용 : 2,514백만원 ○ 영업수익 : 2,774백만원	90.63	75.38	3	2.26

다. 비계량지표 평가결과

지 표 명	평 가 항 목	가중치	등 급	득 점
계		42	-	31.89
1. 물량분산지원 강화노력	○ 물량분산지원 및 중도매인에 대한 서비스	5	미	3.75
2. 출하주에 대한 우대노력	○ 출하주에 대한 서비스 강화노력	5	미	3.75
3. 거래공정성 확보노력	○ 거래불신해소 및 각종 부조리근절노력	10	미	7.50
4. 평가결과 feed-back강화	○ 평가결과부진사항에 대한 개선노력도	5	우	4.38
5. 우대조치노력	○ 우수출하주, 품질인증품, 유기농산물, 등급표시제 등에 대한 우대노력	5	양	3.13
6. 쓰레기감량 유도노력	○ 쓰레기감량 유도기본계획수립 및 실행노력	3	수	3.00
7. 전자경매제도의 도입노력	○ 관련종사자의 합의도출노력	3	우	2.63
8. 물류체계개선노력	○ 하역업무개선계획수립 및 추진노력	6	양	3.75

덕풍청과

가. 평가결과 요약

1) 종합평가 : 양 호

2) 평가부문별 득점

평가부문	가중치	득 점
계	100	78.76
1. 물량집하·분산노력	23	17.75
2. 공정거래노력	23	18.90
3. 업무수행노력	17	14.14
4. 중점정책수행노력	27	20.64
5. 재무건전성	10	7.32

3) 총 평

【우수한 부문】

- 거래점유율
- 채소 상장경매율
- 유통교육참여율
- 전자경매 실시 및 중도매인·경매사 등에 대한 전자경매 교육실시
- 마늘 월동배추 포장·규격출하품 반입실적
- 유통비율
- 평가결과 부진사항에 대한 개선노력
- 쓰레기 감량유도 기본계획수립 및 실행노력
- 전자경매 도입을 위한 관련종사자의 합의를도출 노력

【개선을 요하는 부문】

- 전자경매 추진실적
- 자기자본 증가율
- 우수출하주, 품질인증품, 유기농산물, 등급표시제 등에 대한 우대노력
- 하역업무 개선계획수립 및 추진노력

나. 계량지표 평가결과

지표명	실적 산출 기초 자료	실적치	평점	가중치	득점
계	-	-	-	58	47.24
거래실적 향상도	<ul style="list-style-type: none"> ○ 금년도 거래실적 - 물량 : 66,163톤, 금액 : 48,314백만원 ○ 전년도 거래실적 - 물량 : 64,673톤, 금액 : 50,723백만원 	-1.22	73.38	5	3.67
거래점유율	<ul style="list-style-type: none"> ○ 법인거래실적 - 물량 : 66,163톤, 금액 : 48,314백만원 ○ 소속도매시장 총도매실적 - 물량 : 280,163톤, 금액 : 199,997백만원 ○ 도매시장 사용면적(m²) - 총면적 : 17,348, 법인 : 4,337 	48.89	82.27	8	6.58
채소(과채제외) 상장경매율	<ul style="list-style-type: none"> ○ 채소상장경매 금액 : 23,131백만원 ○ 채소거래금액 : 23,854백만원 	96.97	96.97	5	4.85
선도금지급실적	<ul style="list-style-type: none"> ○ 금년도 선도금지급실적 : 611백만원 ○ 총거래 금액 : 48,314백만원 	1.26	71.04	5	3.55
거래공정성 확보노력	<ul style="list-style-type: none"> ○ 감독기관의 행정처분사례 	-	-	3	3.00
유통교육 참여율	<ul style="list-style-type: none"> ○ 교육참석자 수 : 6명 ○ 교육대상자 수 : 6명 	100	100	2	2.00
전자경매 교육실적	<ul style="list-style-type: none"> ○ 교육참석자 수 : 450명 ○ 중도매인, 경매사 수 : 114명 	394	100	2	2.00
전자경매 실시여부	<ul style="list-style-type: none"> ○ 무선응찰기식 전자경매 실시여부 	-	-	5	5.00
전자경매 추진실적	<ul style="list-style-type: none"> ○ 전자경매량 - 상반기 : 0톤, 하반기 : 33톤 ○ 총거래량 - 상반기 : 32,378톤, 하반기 : 33,785톤 	0.04	50.00	7	3.50
규격출하품 반입실적	<ul style="list-style-type: none"> ○ 주대마늘 포장화율('00. 5. 1~7. 17) - 포장품 : 736톤, 반입량 : 736톤 ○ 월동배추 포장화율('00. 2. 1~3. 10) - 포장품 : 517톤, 반입량 : 561톤 ※ 마늘 20톤, 배추 10톤미만은 중간득점. 	92.16	92.16	6	5.76
자기자본 증가율	<ul style="list-style-type: none"> ○ 당기자기자본 : 2,193백만원 ○ 전기자기자본 : 2,178백만원 	0.69	54.00	4	2.16
유동비율	<ul style="list-style-type: none"> ○ 유동자산 : 2,818백만원 ○ 유동부채 : 855백만원 	329	100	3	3.00
영업수지비율	<ul style="list-style-type: none"> ○ 영업비용 : 2,820백만원 ○ 영업수익 : 2,855백만원 	98.77	72.21	3	2.17

다. 비계량지표 평가결과

지 표 명	평 가 항 목	가중치	등 급	득 점
계		42	-	31.52
1. 물량분산지원 강화노력	○ 물량분산지원 및 중도매인에 대한 서비스	5	미	3.75
2. 출하주에 대한 우대노력	○ 출하주에 대한 서비스 강화노력	5	미	3.75
3. 거래공정성 확보노력	○ 거래불신해소 및 각종 부조리근절노력	10	미	7.50
4. 평가결과 feed-back강화	○ 평가결과부진사항에 대한 개선노력도	5	우	4.38
5. 우대조치노력	○ 우수출하주, 품질인증품, 유기농산물, 등급표시제 등에 대한 우대노력	5	양	3.13
6. 쓰레기감량 유도노력	○ 쓰레기감량 유도기본계획수립 및 실행노력	3	우	2.63
7. 전자경매제도의 도입노력	○ 관련종사자의 합의도출노력	3	우	2.63
8. 물류체계개선노력	○ 하역업무개선계획수립 및 추진노력	6	양	3.75

인천원업(공)

가. 평가결과 요약

- 1) 종합평가 : 양 호
- 2) 평가부문별 득점

평 가 부 문	가 중 치	득 점
계	100	77.41
1. 물량집하·분산노력	23	16.43
2. 공정거래노력	23	19.70
3. 업무수행노력	17	13.51
4. 중점정책수행노력	27	20.64
5. 재무건전성	10	7.13

3) 총 평

【우수한 부문】

- 거래점유율
- 채소 상장경매율
- 선도금 지급실적
- 유통교육참여율
- 전자경매 실시 및 중도매인·경매사 등에 대한 전자경매 교육실시
- 마늘 월동배추 포장·규격출하품 반입실적
- 영업수지비율
- 쓰레기 감량유도 기본계획수립 및 실행노력
- 전자경매 도입을 위한 관련종사자의 합의도출 노력

【개선을 요하는 부문】

- 전자경매 추진실적
- 매출액증가율
- 우수출하주, 품질인증품, 유기농산물, 등급표시제 등에 대한 우대노력
- 하역업무 개선계획수립 및 추진노력

나. 계량지표 평가결과

지표명	실적 산출 기초 자료	실적치	평점	가중치	득점
계	-	-	-	58	46.52
거래실적 향상도	<ul style="list-style-type: none"> ○ 금년도 거래실적 - 물량 : 50,146톤, 금액 : 39,603백만원 ○ 전년도 거래실적 - 물량 : 50,222톤, 금액 : 44,047백만원 	-5.12	70.31	5	3.52
거래점유율	<ul style="list-style-type: none"> ○ 법인거래실적 - 물량 : 50,146톤, 금액 : 39,603백만원 ○ 소속도매시장 총도매실적 - 물량 : 280,163톤, 금액 : 199,997백만원 ○ 도매시장 사용면적(m²) - 총면적 : 17,348, 법인 : 4,337 	43.85	67.65	8	5.41
채소(과채제외) 상장경매율	<ul style="list-style-type: none"> ○ 채소상장경매 금액 : 16,713 백만원 ○ 채소거래금액 : 17,235백만원 	96.97	96.97	5	4.85
선도금지급실적	<ul style="list-style-type: none"> ○ 금년도 선도금지급실적 : 2,618백만원 ○ 총거래 금액 : 39,603백만원 	6.61	87.11	5	4.36
거래공정성 확보노력	<ul style="list-style-type: none"> ○ 감독기관의 행정처분사례 	-	-	3	3.00
유통교육 참여율	<ul style="list-style-type: none"> ○ 교육참석자 수 : 5명 ○ 교육대상자 수 : 5명 	100	100	2	2.00
전자경매 교육실적	<ul style="list-style-type: none"> ○ 교육참석자 수 : 77명 ○ 중도매인, 경매사 수 : 77명 	100	100	2	2.00
전자경매 실시여부	<ul style="list-style-type: none"> ○ 무선용찰기식 전자경매 실시여부 	-	-	5	5.00
전자경매 추진실적	<ul style="list-style-type: none"> ○ 전자경매량 - 상반기 : 0톤, 하반기 : 7톤 ○ 총거래량 - 상반기 : 23,535톤, 하반기 : 26,611톤 	0.01	50.00	7	3.50
규격출하품 반입실적	<ul style="list-style-type: none"> ○ 주대마늘 포장화율('00. 5. 1~7. 17) - 포장품 : 750톤, 반입량 : 750톤 ○ 월동배추 포장화율('00. 2. 1~3. 10) - 포장품 : 541톤, 반입량 : 587톤 ※ 마늘 20톤, 배추 10톤미만은 중간득점. 	92.16	92.16	6	5.76
영업수지비율	<ul style="list-style-type: none"> ○ 영업비용 : 1,534백만원 ○ 영업수익 : 2,169백만원 	70.72	84.37	3	2.53
중업원1인당 매출액	<ul style="list-style-type: none"> ○ 매출액 : 2,169백만원 ○ 중업원 수 : 17명 	127	72.67	3	2.18
매출액증가율	<ul style="list-style-type: none"> ○ 당기매출액 : 2,169백만원 ○ 전기매출액 : 2,392백만원 	-9.32	60.37	4	2.41

다. 비계량지표 평가결과

지 표 명	평 가 항 목	가중치	등 급	득 점
계		42	-	30.89
1. 물량분산지원 강화노력	○ 물량분산지원 및 중도매인에 대한 서비스	5	미	3.75
2. 출하주에 대한 우대노력	○ 출하주에 대한 서비스 강화노력	5	미	3.75
3. 거래공정성 확보노력	○ 거래불신해소 및 각종 부조리근절노력	10	미	7.50
4. 평가결과 feed-back강화	○ 평가결과부진사항에 대한 개선노력도	5	미	3.75
5. 우대조치노력	○ 우수출하주, 품질인증품, 유기농산물, 등급표시제 등에 대한 우대노력	5	양	3.13
6. 쓰레기감량 유도노력	○ 쓰레기감량 유도기본계획수립 및 실행노력	3	우	2.63
7. 전자경매제도의 도입노력	○ 관련종사자의 합의도출노력	3	우	2.63
8. 물류체계개선노력	○ 하역업무개선계획수립 및 추진노력	6	양	3.75

광주청과

가. 평가결과 요약

1) 종합평가 : 양 호

2) 평가부문별 득점

평 가 부 문	가중치	득 점
계	100	76.81
1. 물량집하·분산노력	23	18.11
2. 공정거래노력	23	18.74
3. 업무수행노력	17	13.51
4. 중점정책수행노력	27	18.38
5. 재무건전성	10	8.07

3) 총 평

【우수한 부문】

- 거래점유율
- 채소 상장경매율
- 유통교육참여율
- 마늘 울동배추 포장·규격출하품 반입실적
- 평가결과 부진사항에 대한 개선노력
- 쓰레기 감량유도 기본계획수립 및 실행노력
- 전자경매 도입을 위한 관련종사자의 합의도출 노력

【개선을 요하는 부문】

- 전자경매 실시 및 중도매인·경매사 등에 대한 전자경매 교육실시
- 전자경매 추진노력
- 유통비율
- 우수출하주, 품질인증품, 유기농산물, 등급표시제 등에 대한 우대노력
- 하역업무 개선계획수립 및 추진노력

나. 계량지표 평가결과

지표명	실적 산출 기초 자료	실적치	평점	가중치	득점
계	-	-	-	58	44.92
거래실적 향상도	○ 금년도 거래실적 - 물량 : 88,569톤, 금액 : 67,890백만원 ○ 전년도 거래실적 - 물량 : 85,285톤, 금액 : 73,172백만원	-1.68	73.02	5	3.65
거래점유율	○ 법인거래실적 - 물량 : 88,569톤, 금액 : 67,890백만원 ○ 소속도매시장 총도매실적 - 물량 : 353,632톤, 금액 : 268,266백만원 ○ 도매시장 사용면적(m ²) - 총면적 : 25,957, 법인 : 6,375	50.18	87.01	8	6.96
채소(과채제외) 상장경매율	○ 채소상장경매 금액 : 23,788백만원 ○ 채소거래금액 : 25,107백만원	94.75	94.75	5	4.74
선도금지급실적	○ 금년도 선도금지급실적 : 625백만원 ○ 총거래 금액 : 67,890백만원	0.92	70.13	5	3.51
거래공정성 확보노력	○ 감독기관의 행정처분사례	-	-	3	3.00
유통교육 참여율	○ 교육참석자 수 : 4명 ○ 교육대상자 수 : 4명	100	100	2	2.00
전자경매 교육실적	○ 교육참석자 수 : 51명 ○ 중도매인, 경매사 수 : 125명	40.80	50.00	2	1.00
전자경매 실시여부	○ 무선응찰기식 전자경매 실시여부	-	-	5	2.50
전자경매 추진실적	○ 전자경매량 - 상반기 : 0톤, 하반기 : 0톤 ○ 총거래량 - 상반기 : 43,381톤, 하반기 : 45,188톤	0.00	50.00	7	3.50
규격출하품 반입실적	○ 주대마늘 포장화율('00. 5. 1~7. 17) - 포장품 : 607톤, 반입량 : 607톤	100	100	6	6.00
	○ 월동배추 포장화율('00. 2. 1~3. 10) - 포장품 : 260톤, 반입량 : 260톤 ※ 마늘 20톤, 배추 10톤미만은 중간득점.	100	100		
자기자본 증가율	○ 당기자기자본 : 1,390백만원 ○ 전기자기자본 : 1,220백만원	13.93	100	4	4.00
유동비율	○ 유동자산 : 5,350백만원 ○ 유동부채 : 3,362백만원	159	59.00	3	1.77
영업수지비율	○ 영업비용 : 3,194백만원 ○ 영업수익 : 3,643백만원	87.67	76.53	3	2.30

다. 비계량지표 평가결과

지 표 명	평 가 항 목	가중치	등 급	득 점
계		42	-	31.89
1. 물량분산지원 강화노력	○ 물량분산지원 및 중도매인에 대한 서비스	5	미	3.75
2. 출하주에 대한 우대노력	○ 출하주에 대한 서비스 강화노력	5	미	3.75
3. 거래공정성 확보노력	○ 거래불신해소 및 각종 부조리근절노력	10	미	7.50
4. 평가결과 feed-back강화	○ 평가결과부진사항에 대한 개선노력도	5	우	4.38
5. 우대조치노력	○ 우수출하주, 품질인증품, 유기농산물, 등급표시제 등에 대한 우대노력	5	양	3.13
6. 쓰레기감량 유도노력	○ 쓰레기감량 유도기본계획수립 및 실행노력	3	수	3.00
7. 전자경매제도의 도입노력	○ 관련종사자의 합의도출노력	3	우	2.63
8. 물류체계개선노력	○ 하역업무개선계획수립 및 추진노력	6	양	3.75

광주중앙청과

가. 평가결과 요약

1) 종합평가 : 양 호

2) 평가부문별 득점

평가부문	가중치	득 점
계	100	78.25
1. 물량집하·분산노력	23	18.51
2. 공정거래노력	23	19.95
3. 업무수행노력	17	13.81
4. 중점정책수행노력	27	18.38
5. 재무건전성	10	7.60

3) 총 평

【우수한 부문】

- 거래실적 향상도
- 채소 상장경매율
- 전자경매 실시 및 중도매인·경매사 등에 대한 전자경매 교육실시
- 마늘 월동배추 포장·규격출하품 반입실적
- 물량분산지원 강화노력노력
- 거래불신해소 및 각종 부조리 근절노력
- 평가결과 부진사항에 대한 개선노력
- 쓰레기 감량유도 기본계획수립 및 실행노력
- 전자경매 도입을 위한 관련종사자의 합의도출 노력

【개선을 요하는 부문】

- 전자경매 추진실적
- 우수출하주, 품질인증품, 유기농산물, 등급표시제 등에 대한 우대노력
- 하역업무 개선계획수립 및 추진노력

나. 계량지표 평가결과

지표명	실적 산출 기초 자료	실적치	평점	가중치	득점
계	-	-	-	58	44.85
거래실적 향상도	○ 금년도 거래실적 - 물량 : 80,718톤, 금액 : 62,384백만원 ○ 전년도 거래실적 - 물량 : 72,446톤, 금액 : 59,962백만원	7.73	80.61	5	4.03
거래점유율	○ 법인거래실적 - 물량 : 80,718톤, 금액 : 62,384백만원 ○ 소속도매시장 총도매실적 - 물량 : 353,632톤, 금액 : 268,266백만원 ○ 도매시장 사용면적(m ²) - 총면적 : 25,957, 법인 : 5,240	48.04	79.39	8	6.35
채소(과채제외) 상장경매율	○ 채소상장경매 금액 : 33,244백만원 ○ 채소거래금액 : 35,954백만원	92.46	92.46	5	4.62
선도금지급실적	○ 금년도 선도금지급실적 : 917백만원 ○ 총거래 금액 : 62,384백만원	1.47	71.58	5	3.58
거래공정성 확보노력	○ 감독기관의 행정처분사례	-	-	3	3.00
유통교육 참여율	○ 교육참석자 수 : 10명 ○ 교육대상자 수 : 12명	83.33	83.33	2	1.67
전자경매 교육실적	○ 교육참석자 수 : 135명 ○ 중도매인, 경매사 수 : 135명	100	100	2	2.00
전자경매 실시여부	○ 무선응찰기식 전자경매 실시여부	-	-	5	2.50
전자경매 추진실적	○ 전자경매량 - 상반기 : 0톤, 하반기 : 0톤 ○ 총거래량 - 상반기 : 39,154톤, 하반기 : 41,564톤	0.00	50.00	7	3.50
규격출하품 반입실적	○ 주대마늘 포장화율('00. 5. 1~7. 17) - 포장품 : 838톤, 반입량 : 838톤 ○ 월동배추 포장화율('00. 2. 1~3. 10) - 포장품 : 317톤, 반입량 : 317톤 ※ 마늘 20톤, 배추 10톤미만은 중간득점.	100 100	100 100	6	6.00
자기자본 증가율	○ 당기자기자본 : 1,635백만원 ○ 전기자기자본 : 1,517백만원	7.78	83.00	4	3.31
유동비율	○ 유동자산 : 3,939백만원 ○ 유동부채 : 2,333백만원	168	67.00	3	2.01
영업수지비율	○ 영업비용 : 3,290백만원 ○ 영업수익 : 3,702백만원	88.87	76.07	3	2.28

다. 비계량지표 평가결과

지 표 명	평 가 항 목	가중치	등 급	득 점
계		42	-	33.40
1. 물량분산지원 강화노력	○ 물량분산지원 및 증도매인에 대한 서비스	5	우	4.38
2. 출하주에 대한 우대노력	○ 출하주에 대한 서비스 강화노력	5	미	3.75
3. 거래공정성 확보노력	○ 거래불신해소 및 각종 부조리근절노력	10	우	8.75
4. 평가결과 feed-back강화	○ 평가결과부진사항에 대한 개선노력도	5	우	4.38
5. 우대조치노력	○ 우수출하주, 품질인증품, 유기농산물, 등급표시제 등에 대한 우대노력	5	양	3.13
6. 쓰레기감량 유도노력	○ 쓰레기감량 유도기본계획수립 및 실행노력	3	우	2.63
7. 전자경매제도의 도입노력	○ 관련종사자의 합의도출노력	3	우	2.63
8. 물류체계개선노력	○ 하역업무개선계획수립 및 추진노력	6	양	3.75

오남농산물

가. 평가결과 요약

1) 종합평가 : 보 통

2) 평가부문별 득점

평 가 부 문	가중치	득 점
계	100	73.48
1. 물량집하·분산노력	23	14.86
2. 공정거래노력	23	18.38
3. 업무수행노력	17	13.13
4. 중점정책수행노력	27	18.38
5. 재무건전성	10	8.73

3) 총 평

【우수한 부문】

- 유통교육참여율
- 전자경매 실시 및 중도매인·경매사 등에 대한 전자경매 교육실시
- 마늘 월동배추 포장·규격출하품 반입실적
- 유통비율
- 영업수지비율
- 전자경매 도입을 위한 관련종사자의 합의도출 노력

【개선을 요하는 부문】

- 거래실적 향상도
- 거래점유율
- 전자경매 추진실적
- 하역업무 개선계획수립 및 추진노력
- 우수출하주, 품질인증품, 유기농산물, 등급표시제 등에 대한 우대노력

나. 계량지표 평가결과

지표명	실적 산출 기초 자료	실적치	평점	가중치	득점
계	-	-	-	58	42.97
거래실적 향상도	○ 금년도 거래실적 - 물량 : 54,675톤, 금액 : 33,930백만원 ○ 전년도 거래실적 - 물량 : 58,807톤, 금액 : 37,289백만원	-8.02	67.25	5	3.36
거래점유율	○ 법인거래실적 - 물량 : 54,675톤, 금액 : 33,930백만원 ○ 소속도매시장 총도매실적 - 물량 : 353,632톤, 금액 : 268,266백만원 ○ 도매시장 사용면적(m ²) - 총면적 : 25,957, 법인 : 5,841	39.05	50.00	8	4.00
채소(과채제외) 상장경매율	○ 채소상장경매 금액 : 21,828백만원 ○ 채소거래금액 : 26,678백만원	81.82	81.82	5	4.09
선도금 지급실적	○ 금년도 선도금지급실적 : 1,035백만원 ○ 총거래 금액 : 33,930백만원	3.05	75.74	5	3.79
거래공정성 확보노력	○ 감독기관의 행정처분사례	-	-	3	3.00
유통교육 참여율	○ 교육참석자 수 : 6명 ○ 교육대상자 수 : 6명	100	100	2	2.00
전자경매 교육실적	○ 교육참석자 수 : 105명 ○ 중도매인, 경매사 수 : 97명	108	100	2	2.00
전자경매 실시여부	○ 무선응찰기식 전자경매 실시여부	-	-	5	2.50
전자경매 추진실적	○ 전자경매량 - 상반기 : 0톤, 하반기 : 0톤 ○ 총거래량 - 상반기 : 28,253톤, 하반기 : 26,422톤	0.00	50.00	7	3.50
규격출하품 반입실적	○ 주대마늘 포장화율('00. 5. 1~7. 17) - 포장품 : 141톤, 반입량 : 141톤 ○ 월동배추 포장화율('00. 2. 1~3. 10) - 포장품 : 229톤, 반입량 : 229톤 ※ 마늘 20톤, 배추 10톤미만은 중간득점.	100 100	100 100	6	6.00
자기자본 증가율	○ 당기자기자본 : 3,249백만원 ○ 전기자기자본 : 3,030백만원	7.23	77.00	4	3.09
유동비율	○ 유동자산 : 1,621백만원 ○ 유동부채 : 215백만원	753	100	3	3.00
영업수지비율	○ 영업비용 : 1,305백만원 ○ 영업수익 : 2,034백만원	64.16	87.93	3	2.64

다. 비계량지표 평가결과

지 표 명	평 가 항 목	가중치	등 급	득 점
계		42	-	30.51
1. 물량분산지원 강화노력	○ 물량분산지원 및 증도매인에 대한 서비스	5	미	3.75
2. 출하주에 대한 우대노력	○ 출하주에 대한 서비스 강화노력	5	미	3.75
3. 거래공정성 확보노력	○ 거래불신해소 및 각종 부조리근절노력	10	미	7.50
4. 평가결과 feed-back강화	○ 평가결과부진사항에 대한 개선노력도	5	미	3.75
5. 우대조치노력	○ 우수출하주, 품질인증품, 유기농산물, 등급표시제 등에 대한 우대노력	5	양	3.13
6. 쓰레기감량 유도노력	○ 쓰레기감량 유도기본계획수립 및 실행노력	3	미	2.25
7. 전자경매제도의 도입노력	○ 관련종사자의 합의도출노력	3	우	2.63
8. 물류체계개선노력	○ 하역업무개선계획수립 및 추진노력	6	양	3.75

광주원업(공)

가. 평가결과 요약

- 1) 종합평가 : 우수
- 2) 평가부문별 득점

평가 부문	가중치	득 점
계	100	80.01
1. 물량집하·분산노력	23	19.34
2. 공정거래노력	23	19.36
3. 업무수행노력	17	14.14
4. 중점정책수행노력	27	18.38
5. 재무건전성	10	8.80

3) 총 평

【우수한 부문】

- 거래점유율
- 채소 상장경매율
- 유통교육참여율
- 전자경매 실시 및 중도매인·경매사 등에 대한 전자경매 교육실시
- 마늘 월동배추 포장·규격출하품 반입실적
- 영업수지비율
- 1인당 매출액
- 평가결과 부진사항에 대한 개선노력
- 쓰레기 감량유도 기본계획수립 및 실행노력
- 전자경매 도입을 위한 관련종사자의 합의도출 노력

【개선을 요하는 부문】

- 전자경매 추진실적
- 우수출하주, 품질인증품, 유기농산물, 등급표시제 등에 대한 우대노력
- 하역업무 개선계획수립 및 추진노력

나. 계량지표 평가결과

지표명	실적 산출 기초 자료	실적치	평점	가중치	득점
계	-	-	-	58	48.49
거래실적 향상도	<ul style="list-style-type: none"> ○ 금년도 거래실적 - 물량 : 129,670톤, 금액 : 104,062백만원 ○ 전년도 거래실적 - 물량 : 119,920톤, 금액 : 106,314백만원 	3.01	76.72	5	3.84
거래점유율	<ul style="list-style-type: none"> ○ 법인거래실적 - 물량 : 129,670톤, 금액 : 104,062백만원 ○ 소속도매시장 총도매실적 - 물량 : 353,632톤, 금액 : 268,266백만원 ○ 도매시장 사용면적(m²) - 총면적 : 25,957, 법인 : 8,501 	56.81	100	8	8.00
채소(과채제외) 상장경매율	<ul style="list-style-type: none"> ○ 채소상장경매 금액 : 28,521 백만원 ○ 채소거래금액 : 28,722백만원 	99.30	99.30	5	4.97
선도금지급실적	<ul style="list-style-type: none"> ○ 금년도 선도금지급실적 : 4,002백만원 ○ 총거래 금액 : 104,062백만원 	3.85	77.83	5	3.89
거래공정성 확보노력	<ul style="list-style-type: none"> ○ 감독기관의 행정처분사례 	-	-	3	3.00
유통교육 참여율	<ul style="list-style-type: none"> ○ 교육참석자 수 : 5명 ○ 교육대상자 수 : 5명 	100	100	2	2.00
전자경매 교육실적	<ul style="list-style-type: none"> ○ 교육참석자 수 : 166명 ○ 중도매인, 경매사 수 : 166명 	100	100	2	2.00
전자경매 실시여부	<ul style="list-style-type: none"> ○ 무선응찰기식 전자경매 실시여부 	-	-	5	2.50
전자경매 추진실적	<ul style="list-style-type: none"> ○ 전자경매량 - 상반기 : 0톤, 하반기 : 0톤 ○ 총거래량 - 상반기 : 62,965톤, 하반기 : 66,705톤 	0.00	50.00	7	3.50
규격출하품 반입실적	<ul style="list-style-type: none"> ○ 주대마늘 포장화율('00. 5. 1~7. 17) - 포장품 : 843톤, 반입량 : 843톤 ○ 월동배추 포장화율('00. 2. 1~3. 10) - 포장품 : 583톤, 반입량 : 583톤 ※ 마늘 20톤, 배추 10톤미만은 중간득점. 	100	100	6	6.00
영업수지비율	<ul style="list-style-type: none"> ○ 영업비용 : 2,502백만원 ○ 영업수익 : 5,757백만원 	43.46	99.55	3	2.99
종업원1인당 매출액	<ul style="list-style-type: none"> ○ 매출액 : 5,757백만원 ○ 종업원 수 : 22명 	261	96.79	3	2.90
매출액증가율	<ul style="list-style-type: none"> ○ 당기매출액 : 5,757백만원 ○ 전기매출액 : 5,923백만원 	-2.80	72.79	4	2.91

다. 비계량지표 평가결과

지 표 명	평 가 항 목	기증치	등 급	득 점
계		42	-	31.52
1. 물량분산지원 강화노력	○ 물량분산지원 및 중도매인에 대한 서비스	5	미	3.75
2. 출하주에 대한 우대노력	○ 출하주에 대한 서비스 강화노력	5	미	3.75
3. 거래공정성 확보노력	○ 거래불신해소 및 각종 부조리근절노력	10	미	7.50
4. 평가결과 feed-back강화	○ 평가결과부진사항에 대한 개선노력도	5	우	4.38
5. 우대조치노력	○ 우수출하주, 품질인증품, 유기농산물, 등급표시제 등에 대한 우대노력	5	양	3.13
6. 쓰레기감량 유도노력	○ 쓰레기감량 유도기본계획수립 및 실행노력	3	우	2.63
7. 전자경매제도의 도입노력	○ 관련종사자의 합의도출노력	3	우	2.63
8. 물류체계개선노력	○ 하역업무개선계획수립 및 추진노력	6	양	3.75

대전청과

가. 평가결과 요약

1) 종합평가 : 양 호

2) 평가부문별 득점

평가부문	가중치	득 점
계	100	79.32
1. 물량집하·분산노력	23	16.25
2. 공정거래노력	23	19.93
3. 업무수행노력	17	14.13
4. 중점정책수행노력	27	20.75
5. 재무건전성	10	8.26

3) 총 평

【우수한 부문】

- 채소 상장경매율
- 유통교육참여율
- 전자경매 실시 및 중도매인·경매사 등에 대한 전자경매 교육실시
- 마늘 포장·규격출하품 반입실적
- 월동배추 포장·규격출하품 반입실적
- 자기자본 증가율
- 유동비율
- 거래불신해소 및 각종 부조리 근절노력
- 쓰레기 감량유도 기본계획수립 및 실행노력

【개선을 요하는 부문】

- 거래점유율
- 전자경매 추진실적

나. 계량지표 평가결과

지표명	실적 산출 기초 자료	실적치	평점	가중치	득점
계	-	-	-	58	45.44
거래실적 향상도	<ul style="list-style-type: none"> ○ 금년도 거래실적 - 물량 : 56,420톤, 금액 : 42,298백만원 ○ 전년도 거래실적 - 물량 : 49,415톤, 금액 : 45,376백만원 	3.70	77.26	5	3.86
거래점유율	<ul style="list-style-type: none"> ○ 법인거래실적 - 물량 : 56,420톤, 금액 : 42,298백만원 ○ 소속도매시장 총도매실적 - 물량 : 262,831톤, 금액 : 175,996백만원 ○ 도매시장 사용면적(m²) - 총면적 : 17,434, 법인 : 4,599 	42.06	61.08	8	4.89
채소(과채제외) 상장경매율	<ul style="list-style-type: none"> ○ 채소상장경매 금액 : 8,940백만원 ○ 채소거래금액 : 9,342백만원 	95.70	95.70	5	4.78
선도금지급실적	<ul style="list-style-type: none"> ○ 금년도 선도금지급실적 : 667백만원 ○ 총거래 금액 : 42,298백만원 	1.58	71.86	5	3.59
거래공정성 확보노력	<ul style="list-style-type: none"> ○ 감독기관의 행정처분사례 	-	-	3	2.80
유통교육 참여율	<ul style="list-style-type: none"> ○ 교육참석자 수 : 5명 ○ 교육대상자 수 : 5명 	100	100	2	2.00
전자경매 교육실적	<ul style="list-style-type: none"> ○ 교육참석자 수 : 123명 ○ 중도매인, 경매사 수 : 110명 	111	100	2	2.00
전자경매 실시여부	<ul style="list-style-type: none"> ○ 무선응찰기식 전자경매 실시여부 	-	-	5	5.00
전자경매 추진실적	<ul style="list-style-type: none"> ○ 전자경매량 - 상반기 : 0톤, 하반기 : 115톤 ○ 총거래량 - 상반기 : 26,871톤, 하반기 : 29,549톤 	0.16	50.00	7	3.50
규격출하품 반입실적	<ul style="list-style-type: none"> ○ 주대마늘 포장화율('00. 5. 1~7. 17) - 포장품 : 1,286톤, 반입량 : 1,315톤 ○ 월동배추 포장화율('00. 2. 1~3. 10) - 포장품 : 177톤, 반입량 : 292톤 ※ 마늘 20톤, 배추 10톤미만은 중간득점. 	97.79	97.79	6	4.75
자기자본 증가율	<ul style="list-style-type: none"> ○ 당기자기자본 : 2,992백만원 ○ 전기자기자본 : 2,796백만원 	7.01	75.00	4	3.00
유동비율	<ul style="list-style-type: none"> ○ 유동자산 : 4,532백만원 ○ 유동부채 : 962백만원 	471	100	3	3.00
영업수지비율	<ul style="list-style-type: none"> ○ 영업비용 : 2,246백만원 ○ 영업수익 : 2,469백만원 	90.97	75.25	3	2.26

다. 비계량지표 평가결과

지 표 명	평 가 항 목	가중치	등 급	득 점
계		42	-	33.88
1. 물량분산지원 강화노력	○ 물량분산지원 및 증도매인에 대한 서비스	5	미	3.75
2. 출하주에 대한 우대노력	○ 출하주에 대한 서비스 강화노력	5	미	3.75
3. 거래공정성 확보노력	○ 거래불신해소 및 각종 부조리근절노력	10	우	8.75
4. 평가결과 feed-back강화	○ 평가결과부진사항에 대한 개선노력도	5	미	3.75
5. 우대조치노력	○ 우수출하주, 품질인증품, 유기농산물, 등급표시제 등에 대한 우대노력	5	미	3.75
6. 쓰레기감량 유도노력	○ 쓰레기감량 유도기본계획수립 및 실행노력	3	우	2.63
7. 전자경매제도의 도입노력	○ 관련종사자의 합의도출노력	3	수	3.00
8. 물류체계개선노력	○ 하역업무개선계획수립 및 추진노력	6	미	4.50

대전중앙청과

가. 평가결과 요약

1) 종합평가 : 최 우 수

2) 평가부문별 득점

평 가 부 문	가 중 치	득 점
계	100	87.80
1. 물량집하·분산노력	23	19.52
2. 공정거래노력	23	19.98
3. 업무수행노력	17	15.13
4. 중점정책수행노력	27	23.93
5. 재무건전성	10	9.24

3) 총 평

【우수한 부문】

- 거래점유율
- 채소 상장경매율
- 유통교육참여율
- 전자경매 실시 및 중도매인·경매사 등에 대한 전자경매 교육실시
- 마늘 포장·규격출하품 반입실적
- 자기자본 증가율
- 유동비율
- 물량분산지원 강화노력노력
- 출하주에 대한 우대노력 강화노력
- 거래불신해소 및 각종 부조리 근절노력
- 평가결과 부진사항에 대한 개선노력
- 쓰레기 감량유도 기본계획수립 및 실행노력

【개선을 요하는 부문】

- 거래실적 향상도
- 선도금 지급실적
- 월동배추 포장·규격출하품 반입실적

나. 계량지표 평가결과

지표명	실적산출기초자료	실적치	평점	가중치	득점
계	-	-	-	58	51.66
거래실적 향상도	○ 금년도 거래실적 - 물량 : 106,987톤, 금액 : 51,332백만원 ○ 전년도 거래실적 - 물량 : 112,886톤, 금액 : 54,602백만원	-5.61	69.89	5	3.49
거래점유율	○ 법인거래실적 - 물량 : 106,987톤, 금액 : 51,332백만원 ○ 소속도매시장 총도매실적 - 물량 : 262,831톤, 금액 : 175,996백만원 ○ 도매시장 사용면적(m ²) - 총면적 : 5,697, 법인 : 17,434	51.20	90.82	8	7.27
채소(과채제외) 상장경매율	○ 채소상장경매 금액 : 39,403백만원 ○ 채소거래금액 : 39,672백만원	99.32	99.32	5	4.97
선도금 지급실적	○ 금년도 선도금지급실적 : 340백만원 ○ 총거래 금액 : 51,332백만원	0.66	69.24	5	3.46
거래공정성 확보노력	○ 감독기관의 행정처분사례	-	-	3	2.80
유통교육 참여율	○ 교육참석자 수 : 8명 ○ 교육대상자 수 : 8명	100	100	2	2.00
전자경매 교육실적	○ 교육참석자 수 : 299명 ○ 중도매인, 경매사 수 : 162명	184	100	2	2.00
전자경매 실시여부	○ 무선응찰기식 전자경매 실시여부	-	-	5	5.00
전자경매 추진실적	○ 전자경매량 - 상반기 : 51,038톤, 하반기 : 55,180톤 ○ 총거래량 - 상반기 : 51,421톤, 하반기 : 55,566톤	99.28	99.28	7	6.95
규격출하품 반입실적	○ 주대마늘 포장화율('00. 5. 1~7. 17) - 포장품 : 1,727톤, 반입량 : 1,739톤 ○ 월동배추 포장화율('00. 2. 1~3. 10) - 포장품 : 661톤, 반입량 : 1,658톤 ※ 마늘 20톤, 배추 10톤미만은 중간득점.	99.31 39.87	99.31 39.87	6	4.48
자기자본 증가율	○ 당기자기자본 : 3,475백만원 ○ 전기자기자본 : 2,897백만원	19.95	100	4	4.00
유동비율	○ 유동자산 : 4,404백만원 ○ 유동부채 : 536백만원	821	100	3	3.00
영업수지비율	○ 영업비용 : 2,743백만원 ○ 영업수익 : 2,978백만원	92.11	74.81	3	2.24

다. 비계량지표 평가결과

지 표 명	평 가 항 목	가중치	등 급	득 점
계		42	-	36.14
1. 물량분산지원 강화노력	○ 물량분산지원 및 중도매인에 대한 서비스	5	우	4.38
2. 출하주에 대한 우대노력	○ 출하주에 대한 서비스 강화노력	5	우	4.38
3. 거래공정성 확보노력	○ 거래불신해소 및 각종 부조리근절노력	10	우	8.75
4. 평가결과 feed-back강화	○ 평가결과부진사항에 대한 개선노력도	5	우	4.38
5. 우대조치노력	○ 우수출하주, 품질인증품, 유기농산물, 등급표시제 등에 대한 우대노력	5	미	3.75
6. 쓰레기감량 유도노력	○ 쓰레기감량 유도기본계획수립 및 실행노력	3	수	3.00
7. 전자경매제도의 도입노력	○ 관련종사자의 합의도출노력	3	수	3.00
8. 물류체계개선노력	○ 하역업무개선계획수립 및 추진노력	6	미	4.50

을산중앙청과

가. 평가결과 요약

- 1) 종합평가 : 양 호
- 2) 평가부문별 득점

평가 부문	가중치	득 점
계	100	77.58
1. 물량집하·분산노력	23	16.97
2. 공정거래노력	23	19.44
3. 업무수행노력	17	13.25
4. 중점정책수행노력	27	20.70
5. 재무건전성	10	7.21

3) 총 평

【우수한 부문】

- 채소 상장경매율
- 유통교육참여율
- 전자경매 실시 및 중도매인·경매사 등에 대한 전자경매 교육실시
- 마늘 포장·규격출하품 반입실적
- 유통비율
- 거래불신해소 및 각종 부조리 근절노력
- 쓰레기 감량유도 기본계획수립 및 실행노력
- 전자경매 도입을 위한 관련종사자의 합의도출 노력

【개선을 요하는 부문】

- 선도금 지급실적
- 월동배추 포장·규격출하품 반입실적
- 자기자본 증가율
- 물량분산지원 강화노력노력
- 우수출하주, 품질인증품, 유기농산물, 등급표시제 등에 대한 우대노력
- 하역업무 개선계획수립 및 추진노력
- 전자경매 추진실적

나. 계량지표 평가결과

지표명	실적 산출 기초 자료	실적치	평점	가중치	득점
계	-	-	-	58	45.95
거래실적 향상도	<ul style="list-style-type: none"> ○ 금년도 거래실적 - 물량 : 50,354톤, 금액 : 33,239백만원 ○ 전년도 거래실적 - 물량 : 45,205톤, 금액 : 35,798백만원 	2.12	76.02	5	3.80
거래점유율	<ul style="list-style-type: none"> ○ 법인거래실적 - 물량 : 50,354톤, 금액 : 33,239백만원 ○ 소속도매시장 총도매실적 - 물량 : 100,790톤, 금액 : 66,716백만원 ○ 도매시장 사용면적(m²) - 총면적 : 5,374, 법인 : 9,812 	47.77	78.67	8	6.29
채소(과채제외) 상장경매율	<ul style="list-style-type: none"> ○ 채소상장경매 금액 : 10,463백만원 ○ 채소거래금액 : 11,237백만원 	93.11	93.11	5	4.66
선도금지급실적	<ul style="list-style-type: none"> ○ 금년도 선도금지급실적 : 175백만원 ○ 총거래 금액 : 33,239백만원 	0.53	68.74	5	3.44
거래공정성 확보노력	<ul style="list-style-type: none"> ○ 감독기관의 행정처분사례 	-	-	3	2.60
유통교육 참여율	<ul style="list-style-type: none"> ○ 교육참석자 수 : 2명 ○ 교육대상자 수 : 2명 	100	100	2	2.00
전자경매 교육실적	<ul style="list-style-type: none"> ○ 교육참석자 수 : 75명 ○ 중도매인, 경매사 수 : 75명 	100	100	2	2.00
전자경매 실시여부	<ul style="list-style-type: none"> ○ 무선응찰기식 전자경매 실시여부 	-	-	5	5.00
전자경매 추진실적	<ul style="list-style-type: none"> ○ 전자경매량 - 상반기 : 0톤, 하반기 : 40톤 ○ 총거래량 - 상반기 : 23,432톤, 하반기 : 26,922톤 	0.06	50.00	7	3.50
규격출하품 반입실적	<ul style="list-style-type: none"> ○ 주대마늘 포장화율('00. 5. 1~7. 17) - 포장품 : 61톤, 반입량 : 61톤 ○ 월동배추 포장화율('00. 2. 1~3. 10) - 포장품 : 324톤, 반입량 : 396톤 ※ 마늘 20톤, 배추 10톤미만은 중간득점. 	100	100	6	5.45
자기자본 증가율	<ul style="list-style-type: none"> ○ 당기자기자본 : 824백만원 ○ 전기자기자본 : 871백만원 	-5.40	50.00	4	2.00
유동비율	<ul style="list-style-type: none"> ○ 유동자산 : 2,038백만원 ○ 유동부채 : 575백만원 	354	100	3	3.00
영업수지비율	<ul style="list-style-type: none"> ○ 영업비용 : 1,875백만원 ○ 영업수익 : 1,973백만원 	95.03	73.66	3	2.21

다. 비계량지표 평가결과

지 표 명	평 가 항 목	가중치	등 급	득 점
계		42	-	31.63
1. 물량분산지원 강화노력	○ 물량분산지원 및 중도매안에 대한 서비스	5	양	3.13
2. 출하주에 대한 우대노력	○ 출하주에 대한 서비스 강화노력	5	미	3.75
3. 거래공정성 확보노력	○ 거래불신해소 및 각종 부조리근절노력	10	우	8.75
4. 평가결과 feed-back강화	○ 평가결과부진사항에 대한 개선노력도	5	미	3.75
5. 우대조치노력	○ 우수출하주, 품질인증품, 유기농산물, 등급표시제 등에 대한 우대노력	5	가	2.50
6. 쓰레기감량 유도노력	○ 쓰레기감량 유도기본계획수립 및 실행노력	3	수	3.00
7. 전자경매제도의 도입노력	○ 관련종사자의 합의도출노력	3	수	3.00
8. 물류체계개선노력	○ 하역업무개선계획수립 및 추진노력	6	양	3.75

울산배원협(공)

가. 평가결과 요약

- 1) 종합평가 : 보 통
- 2) 평가부문별 득점

평가 부문	가중치	득 점
계	100	73.15
1. 물량집하·분산노력	23	17.11
2. 공정거래노력	23	16.62
3. 업무수행노력	17	13.25
4. 중점정책수행노력	27	17.87
5. 재무건전성	10	8.29

3) 총 평

【우수한 부문】

- 거래점유율
- 유통교육참여율
- 전자경매 실시 및 중도매인·경매사 등에 대한 전자경매 교육실시
- 마늘 포장·규격출하품 반입실적
- 영업수지비율
- 매출액증가율
- 쓰레기 감량유도 기본계획수립 및 실행노력
- 전자경매 도입을 위한 관련종사자의 합의도출 노력

【개선을 요하는 부문】

- 전자경매 추진실적
- 1인당 매출액
- 물량분산지원 강화노력노력
- 출하주에 대한 우대노력 강화노력
- 우수출하주, 품질인증품, 유기농산물, 등급표시제 등에 대한 우대노력
- 하역업무 개선계획수립 및 추진노력

나. 계량지표 평가결과

지표명	실적 산출 기초 자료	실적치	평점	가중치	득점
계	-	-	-	58	43.76
거래실적 향상도	<ul style="list-style-type: none"> ○ 금년도 거래실적 - 물량 : 50,436톤, 금액 : 33,477백만원 ○ 전년도 거래실적 - 물량 : 45,789톤, 금액 : 33,270백만원 	5.39	78.59	5	3.93
거래점유율	<ul style="list-style-type: none"> ○ 법인거래실적 - 물량 : 50,436톤, 금액 : 33,477백만원 ○ 소속도매시장 총도매실적 - 물량 : 100,790톤, 금액 : 66,716백만원 ○ 도매시장 사용면적(m²) - 총면적 : 4,438, 법인 : 9,812 	50.05	86.56	8	6.92
채소(과채 제외) 상장경매율	<ul style="list-style-type: none"> ○ 채소상장경매 금액 : 9,654백만원 ○ 채소거래금액 : 11,635백만원 	82.97	82.97	5	4.15
선도금지급실적	<ul style="list-style-type: none"> ○ 금년도 선도금지급실적 : 990백만원 ○ 총거래 금액 : 33,477백만원 	2.96	75.49	5	3.77
거래공정성 확보노력	<ul style="list-style-type: none"> ○ 감독기관의 행정처분사례 	-	-	3	1.20
유통교육 참여율	<ul style="list-style-type: none"> ○ 교육참석자 수 : 2명 ○ 교육대상자 수 : 2명 	100	100	2	2.00
전자경매 교육실적	<ul style="list-style-type: none"> ○ 교육참석자 수 : 74명 ○ 중도매인, 경매사 수 : 74명 	100	100	2	2.00
전자경매 실시여부	<ul style="list-style-type: none"> ○ 무선응찰기식 전자경매 실시여부 	-	-	5	2.50
전자경매 추진실적	<ul style="list-style-type: none"> ○ 전자경매량 - 상반기 : 0톤, 하반기 : 0톤 ○ 총거래량 - 상반기 : 22,387톤, 하반기 : 28,049톤 	0.00	50.00	7	3.50
규격출하품 반입실적	<ul style="list-style-type: none"> ○ 주대마늘 포장화율('00. 5. 1~7. 17) - 포장품 : 232톤, 반입량 : 232톤 ○ 월동배추 포장화율('00. 2. 1~3. 10) - 포장품 : 187톤, 반입량 : 225톤 ※ 마늘 20톤, 배추 10톤미만은 중간득점. 	100	100	6	5.49
영업수지비율	<ul style="list-style-type: none"> ○ 영업비용 : 1,211백만원 ○ 영업수익 : 1,862백만원 	65.04	87.46	3	2.62
종업원1인당 매출액	<ul style="list-style-type: none"> ○ 매출액 : 1,862백만원 ○ 종업원 수 : 20명 	93.10	66.21	3	1.99
매출액증가율	<ul style="list-style-type: none"> ○ 당기매출액 : 1,682백만원 ○ 전기매출액 : 1,728백만원 	7.75	91.93	4	3.68

다. 비계량지표 평가결과

지 표 명	평 가 항 목	가중치	등 급	득 점
계		42	-	29.39
1. 물량분산지원 강화노력	○ 물량분산지원 및 중도매인에 대한 서비스	5	양	3.13
2. 출하주에 대한 우대노력	○ 출하주에 대한 서비스 강화노력	5	양	3.13
3. 거래공정성 확보노력	○ 거래불신해소 및 각종 부조리근절노력	10	미	7.50
4. 평가결과 feed-back강화	○ 평가결과부진사항에 대한 개선노력도	5	미	3.75
5. 우대조치노력	○ 우수출하주, 품질인증품, 유기농산물, 등급표시제 등에 대한 우대노력	5	가	2.50
6. 쓰레기감량 유도노력	○ 쓰레기감량 유도기본계획수립 및 실행노력	3	수	3.00
7. 전자경매제도의 도입노력	○ 관련종사자의 합의도출노력	3	우	2.63
8. 물류체계개선노력	○ 하역업무개선계획수립 및 추진노력	6	양	3.75

수원성과

가. 평가결과 요약

- 1) 종합평가 : 양 호
- 2) 평가부문별 득점

평가 부문	가중치	득 점
계	100	76.54
1. 물량집하·분산노력	23	18.14
2. 공정거래노력	23	18.63
3. 업무수행노력	17	14.14
4. 중점정책수행노력	27	19.40
5. 재무건전성	10	6.23

3) 총 평

【우수한 부문】

- 거래점유율
- 채소 상장경매율
- 유통교육참여율
- 전자경매 실시 및 중도매인·경매사 등에 대한 전자경매 교육실시
- 월동배추 포장·규격출하품 반입실적
- 평가결과 부진사항에 대한 개선노력
- 쓰레기 감량유도 기본계획수립 및 실행노력
- 전자경매 도입을 위한 관련종사자의 합의도출 노력

【개선을 요하는 부문】

- 선도금 지급실적
- 전자경매 추진실적
- 유통비율
- 우수출하주, 품질인증품, 유기농산물, 등급표시제 등에 대한 우대노력
- 하역업무 개선계획수립 및 추진노력
- 마늘 포장·규격출하품 반입실적

나. 계량지표 평가결과

지표명	실적 산출 기초 자료	실적치	평점	가중치	득점
계	-	-	-	58	44.65
거래실적 향상도	○ 금년도 거래실적 - 물량 : 41,910톤, 금액 : 36,833백만원 ○ 전년도 거래실적 - 물량 : 39,547톤, 금액 : 38,019백만원	1.43	75.47	5	3.77
거래점유율	○ 법인거래실적 - 물량 : 41,910톤, 금액 : 36,833백만원 ○ 소속도매시장 총도매실적 - 물량 : 126,754톤, 금액 : 110,795백만원 ○ 도매시장 사용면적(m ²) - 총면적 : , 법인 :	49.87	85.87	8	6.87
채소(과채제외) 상장경매율	○ 채소상장경매 금액 : 13,854백만원 ○ 채소거래금액 : 14,940백만원	92.73	92.73	5	4.64
선도금지급실적	○ 금년도 선도금지급실적 : 302백만원 ○ 총거래 금액 : 36,833백만원	0.82	69.82	5	3.49
거래공정성 확보노력	○ 감독기관의 행정처분사례	-	-	3	3.00
유통교육 참여율	○ 교육참석자 수 : 3명 ○ 교육대상자 수 : 3명	100	100	2	2.00
전자경매 교육실적	○ 교육참석자 수 : 54명 ○ 중도매인, 경매사 수 : 54명	100	100	2	2.00
전자경매 실시여부	○ 무선응찰기식 전자경매 실시여부	-	-	5	5.00
전자경매 추진실적	○ 전자경매량 - 상반기 : 0톤, 하반기 : 616톤 ○ 총거래량 - 상반기 : 19,803톤, 하반기 : 22,107톤	1.11	50.00	7	3.50
규격출하품 반입실적	○ 주대마늘 포장화율('00. 5. 1~7. 17) - 포장품 : 10톤, 반입량 : 541톤 ○ 월동배추 포장화율('00. 2. 1~3. 10) - 포장품 : 174톤, 반입량 : 197톤 ※ 마늘 20톤, 배추 10톤미만은 중간득점.	50.00 88.32	50.00 88.32	6	4.15
자기자본 증가율	○ 당기자기자본 : 521백만원 ○ 전기자기자본 : 503백만원	3.58	64.00	4	2.56
유동비율	○ 유동자산 : 2,617백만원 ○ 유동부채 : 2,000백만원	130	50.00	3	1.50
영업수지비율	○ 영업비용 : 2,290백만원 ○ 영업수익 : 2,326백만원	98.45	72.33	3	2.17

다. 비계량지표 평가결과

지 표 명	평 가 항 목	가중치	등 급	득 점
계		42	-	31.89
1. 물량분산지원 강화노력	○ 물량분산지원 및 중도매인에 대한 서비스	5	미	3.75
2. 출하주에 대한 우대노력	○ 출하주에 대한 서비스 강화노력	5	미	3.75
3. 거래공정성 확보노력	○ 거래불신해소 및 각종 부조리근절노력	10	미	7.50
4. 평가결과 feed-back강화	○ 평가결과부진사항에 대한 개선노력도	5	우	4.38
5. 우대조치노력	○ 우수출하주, 품질인증품, 유기농산물, 등급표시제 등에 대한 우대노력	5	양	3.13
6. 쓰레기감량 유도노력	○ 쓰레기감량 유도기본계획수립 및 실행노력	3	우	2.63
7. 전자경매제도의 도입노력	○ 관련종사자의 합의도출노력	3	수	3.00
8. 물류체계개선노력	○ 하역업무개선계획수립 및 추진노력	6	양	3.75

세류정과

가. 평가결과 요약

- 1) 종합평가 : 양 호
- 2) 평가부문별 득점

평가부문	가중치	득 점
계	100	77.44
1. 물량집하·분산노력	23	19.28
2. 공정거래노력	23	18.60
3. 업무수행노력	17	13.51
4. 중점정책수행노력	27	20.13
5. 재무건전성	10	5.93

3) 총 평

【우수한 부문】

- 거래점유율
- 채소 상장경매율
- 유통교육참여율
- 전자경매 실시 및 중도매인·경매사 등에 대한 전자경매 교육실시
- 월동배추 포장·규격출하품 반입실적
- 쓰레기 감량유도 기본계획수립 및 실행노력
- 전자경매 도입을 위한 관련종사자의 합의도출 노력

【개선을 요하는 부문】

- 선도금 지급실적
- 마늘 포장·규격출하품 반입실적
- 자기자본 증가율
- 유동비율
- 우수출하주, 품질인증품, 유기농산물, 등급표시제 등에 대한 우대노력

나. 계량지표 평가결과

지표명	실적 산출 기초 자료	실적치	평점	기준치	득점
계	-	-	-	58	45.43
거래실적 향상도	○ 금년도 거래실적 - 물량 : 51,421톤, 금액 : 44,159백만원 ○ 전년도 거래실적 - 물량 : 48,769톤, 금액 : 45,179백만원	1.59	75.60	5	3.78
거래점유율	○ 법인거래실적 - 물량 : 51,421톤, 금액 : 44,159백만원 ○ 소속도매시장 총도매실적 - 물량 : 126,754톤, 금액 : 110,795백만원 ○ 도매시장 사용면적(m ²) - 총면적 : 8,339, 법인 : 2,869	54.38	100	8	8.00
채소(과채제외) 상장경매율	○ 채소상장경매 금액 : 21,705백만원 ○ 채소거래금액 : 23,486백만원	92.42	92.42	5	4.62
선도금 지급실적	○ 금년도 선도금지급실적 : 340백만원 ○ 총거래 금액 : 44,159백만원	0.77	69.63	5	3.48
거래공정성 확보노력	○ 감독기관의 행정처분사례	-	-	3	3.00
유통교육 참여율	○ 교육참석자 수 : 7명 ○ 교육대상자 수 : 7명	100	100	2	2.00
전자경매 교육실적	○ 교육참석자 수 : 63명 ○ 중도매인, 경매사 수 : 62명	101	100	2	2.00
전자경매 실시여부	○ 무선응찰기식 전자경매 실시여부	-	-	5	5.00
전자경매 추진실적	○ 전자경매량 - 상반기 : 0톤, 하반기 : 313톤 ○ 총거래량 - 상반기 : 25,564톤, 하반기 : 25,857톤	0.48	50.00	7	3.50
규격출하품 반입실적	○ 주대마늘 포장화율('00. 5. 1~7. 17) - 포장품 : 148톤, 반입량 : 965톤 ○ 월동배추 포장화율('00. 2. 1~3. 10) - 포장품 : 224톤, 반입량 : 256톤 ※ 마늘 20톤, 배추 10톤미만은 중간득점.	50.00 87.50	50.00 87.50	6	4.13
자기자본 증가율	○ 당기자기자본 : 320백만원 ○ 전기자기자본 : 436백만원	-26.61	50.00	4	2.00
유동비율	○ 유동자산 : 2,319백만원 ○ 유동부채 : 1,483백만원	156	57.00	3	1.71
영업수지비율	○ 영업비용 : 2,628백만원 ○ 영업수익 : 2,779백만원	94.75	73.85	3	2.22

다. 비계량지표 평가결과

지 표 명	평 가 항 목	가중치	등 급	득 점
계		42	-	32.01
1. 물량분산지원 강화노력	○ 물량분산지원 및 중도매인에 대한 서비스	5	미	3.75
2. 출하주에 대한 우대노력	○ 출하주에 대한 서비스 강화노력	5	미	3.75
3. 거래공정성 확보노력	○ 거래불신해소 및 각종 부조리근절노력	10	미	7.50
4. 평가결과 feed-back강화	○ 평가결과부진사항에 대한 개선노력도	5	미	3.75
5. 우대조치노력	○ 우수출하주, 품질인증품, 유기농산물, 등급표시제 등에 대한 우대노력	5	양	3.13
6. 쓰레기감량 유도노력	○ 쓰레기감량 유도기본계획수립 및 실행노력	3	우	2.63
7. 전자경매제도의 도입노력	○ 관련종사자의 합의도출노력	3	수	3.00
8. 물류체계개선노력	○ 하역업무개선계획수립 및 추진노력	6	미	4.50

수원원협(공)

가. 평가결과 요약

- 1) 종합평가 : 보 통
- 2) 평가부문별 득점

평가 부문	가중치	득 점
계	100	70.57
1. 물량집하·분산노력	23	15.75
2. 공정거래노력	23	17.69
3. 업무수행노력	17	13.13
4. 중점정책수행노력	27	16.39
5. 재무건전성	10	7.61

3) 총 평

【우수한 부문】

- 채소 상장경매율
- 유통교육참여율
- 전자경매 실시 및 중도매인·경매사 등에 대한 전자경매 교육실시
- 월동배추 포장·규격출하품 반입실적
- 영업수지비율
- 전자경매 도입을 위한 관련종사자의 합의도출 노력

【개선을 요하는 부문】

- 거래점유율
- 전자경매 추진실적
- 마늘 포장·규격출하품 반입실적
- 매출액증가율
- 출하주에 대한 우대노력 강화노력
- 거래불신해소 및 각종 부조리 근절노력
- 우수출하주, 품질인증품, 유기농산물, 등급표시제 등에 대한 우대노력
- 하역업무 개선계획수립 및 추진노력

나. 계량지표 평가결과

지표명	실적 산출 기초 자료	실적치	평점	가중치	득점
계	-	-	-	58	41.93
거래실적 향상도	○ 금년도 거래실적 - 물량 : 33,423톤, 금액 : 29,803백만원 ○ 전년도 거래실적 - 물량 : 34,925톤, 금액 : 31,608백만원	-5.01	70.40	5	3.52
거래점유율	○ 법인거래실적 - 물량 : 33,423톤, 금액 : 29,803백만원 ○ 소속도매시장 총도매실적 - 물량 : 126,754톤, 금액 : 110,795백만원 ○ 도매시장 사용면적(m ²) - 총면적 : 8,339, 법인 : 2,937	43.64	66.86	8	5.35
채소(과채제외) 상장경매율	○ 채소상장경매 금액 : 10,152백만원 ○ 채소거래금액 : 11,356백만원	89.40	89.40	5	4.47
선도금 지급실적	○ 금년도 선도금지급실적 : 1,323백만원 ○ 총거래 금액 : 29,803백만원	4.44	79.39	5	3.97
거래공정성 확보노력	○ 감독기관의 행정처분사례	-	-	3	3.00
유통교육 참여율	○ 교육참석자 수 : 3명 ○ 교육대상자 수 : 2명	150	100	2	2.00
전자경매 교육실적	○ 교육참석자 수 : 51명 ○ 중도매인, 경매사 수 : 51명	100	100	2	2.00
전자경매 실시여부	○ 무선왕찰기식 전자경매 실시여부	-	-	5	2.50
전자경매 추진실적	○ 전자경매량 - 상반기 : 0톤, 하반기 : 0톤 ○ 총거래량 - 상반기 : 16,337톤, 하반기 : 17,086톤	0.00	50.00	7	3.50
규격출하품 반입실적	○ 주대마늘 포장화율('00. 5. 1~7. 17) - 포장품 : 32톤, 반입량 : 532톤 ○ 월동배추 포장화율('00. 2. 1~3. 10) - 포장품 : 46톤, 반입량 : 55톤 ※ 마늘 20톤, 배추 10톤미만은 중간득점.	50.00 83.64	50.00 83.64	6	4.01
영업수지비율	○ 영업비용 : 1,171백만원 ○ 영업수익 : 1,802백만원	64.98	87.49	3	2.62
종업원1인당 매출액	○ 매출액 : 1,802백만원 ○ 종업원 수 : 13명	138	74.40	3	2.23
매출액증가율	○ 당기매출액 : 1,802백만원 ○ 전기매출액 : 1,902백만원	-5.26	68.80	4	2.75

다. 비계량지표 평가결과

지 표 명	평 가 항 목	가중치	등 급	득 점
계		42	-	28.64
1. 물량분산지원 강화노력	○ 물량분산지원 및 중도매인에 대한 서비스	5	미	3.75
2. 출하주에 대한 우대노력	○ 출하주에 대한 서비스 강화노력	5	양	3.13
3. 거래공정성 확보노력	○ 거래불신해소 및 각종 부조리근절노력	10	양	6.25
4. 평가결과 feed-back강화	○ 평가결과부진사항에 대한 개선노력도	5	미	3.75
5. 우대조치노력	○ 우수출하주, 품질인증품, 유기농산물, 등급표시제 등에 대한 우대노력	5	양	3.13
6. 쓰레기감량 유도노력	○ 쓰레기감량 유도기본계획수립 및 실행노력	3	미	2.25
7. 전자경매제도의 도입노력	○ 관련종사자의 합의도출노력	3	우	2.63
8. 물류체계개선노력	○ 하역업무개선계획수립 및 추진노력	6	양	3.75

구리성과

가. 평가결과 요약

1) 종합평가 : 보 통

2) 평가부문별 득점

평 가 부 문	가 중 치	득 점
계	100	73.54
1. 물량집하·분산노력	23	18.06
2. 공정거래노력	23	18.33
3. 업무수행노력	17	10.88
4. 중점정책수행노력	27	18.38
5. 재무건전성	10	7.88

3) 총 평

【우수한 부문】

- 거래실적 향상도
- 거래점유율
- 채소 상장경매율
- 자기자본 증가율
- 쓰레기 감량유도 기본계획수립 및 실행노력
- 전자경매 도입을 위한 관련종사자의 합의도출 노력
- 하역업무 개선계획수립 및 추진노력

【개선을 요하는 부문】

- 유통교육참여율
- 전자경매 추진실적
- 마늘 포장·규격출하품 반입실적
- 유동비율
- 물량분산지원 강화노력노력
- 출하주에 대한 우대노력 강화노력
- 우수출하주, 품질인증품, 유기농산물, 등급표시제 등에 대한 우대노력

나. 계량지표 평가결과

지표명	실적 산출 기초 자료	실적치	평점	가중치	득점
계	-	-	-	58	43.02
거래실적 향상도	○ 금년도 거래실적 - 물량 : 148,209톤, 금액 : 120,695백만원 ○ 전년도 거래실적 - 물량 : 124,672톤, 금액 : 110,417백만원	14.09	87.60	5	4.38
거래점유율	○ 법인거래실적 - 물량 : 148,209톤, 금액 : 120,694백만원 ○ 소속도매시장 총도매실적 - 물량 : 246,109톤, 금액 : 194,780백만원 ○ 도매시장 사용면적(m ²) - 총면적 : 12,280, 법인 : 7,252	51.71	92.78	8	7.43
채소(과채제외) 상장경매율	○ 채소상장경매 금액 : 32,863백만원 ○ 채소거래금액 : 37,161백만원	88.43	88.43	5	4.42
선도금 지급실적	○ 금년도 선도금지급실적 : 2,070백만원 ○ 총거래 금액 : 120,694백만원	1.72	72.22	5	3.61
거래공정성 확보노력	○ 감독기관의 행정처분사례	-	-	3	2.80
유통교육 참여율	○ 교육참석자 수 : 1명 ○ 교육대상자 수 : 3명	33.33	50.00	2	1.00
전자경매 교육실적	○ 교육참석자 수 : 100명 ○ 중도매인, 경매사 수 : 258명	38.76	50.00	2	1.00
전자경매 실시여부	○ 무선응찰기식 전자경매 실시여부	-	-	5	2.50
전자경매 추진실적	○ 전자경매량 - 상반기 : 0톤, 하반기 : 0톤 ○ 총거래량 - 상반기 : 69,545톤, 하반기 : 78,664톤	0.00	50.00	7	3.50
규격출하품 반입실적	○ 주대마늘 포장화율('00. 5. 1~7. 17) - 포장품 : 192톤, 반입량 : 2,001톤 ○ 월동배추 포장화율('00. 2. 1~3. 10) - 포장품 : 252톤, 반입량 : 252톤 ※ 마늘 20톤, 배추 10톤미만은 중간득점.	50.00 100	50.00 100	6	4.50
자기자본 증가율	○ 당기자기자본 : 3,021백만원 ○ 전기자기자본 : 2,287백만원	32.09	100	4	4.00
유동비율	○ 유동자산 : 11,729백만원 ○ 유동부채 : 8,374백만원	140	50.00	3	1.50
영업수지비율	○ 영업비용 : 6,528백만원 ○ 영업수익 : 8,138백만원	80.22	79.44	3	2.38

다. 비계량지표 평가결과

지 표 명	평 가 항 목	기중치	등 급	득 점
계		42	-	30.52
1. 물량분산지원 강화노력	○ 물량분산지원 및 중도매인에 대한 서비스	5	양	3.13
2. 출하주에 대한 우대노력	○ 출하주에 대한 서비스 강화노력	5	양	3.13
3. 거래공정성 확보노력	○ 거래불신해소 및 각종 부조리근절노력	10	미	7.50
4. 평가결과 feed-back강화	○ 평가결과부진사항에 대한 개선노력도	5	미	3.75
5. 우대조치노력	○ 우수출하주, 품질인증품, 유기농산물, 등급표시제 등에 대한 우대노력	5	가	2.50
6. 쓰레기감량 유도노력	○ 쓰레기감량 유도기본계획수립 및 실행노력	3	우	2.63
7. 전자경매제도의 도입노력	○ 관련종사자의 합의도출노력	3	우	2.63
8. 물류체계개선노력	○ 하역업무개선계획수립 및 추진노력	6	우	5.25

농업구리(공)

가. 평가결과 요약

1) 종합평가 : 양 호

2) 평가부문별 득점

평 가 부 문	가중치	득 점
계	100	75.96
1. 물량집하·분산노력	23	16.83
2. 공정거래노력	23	20.07
3. 업무수행노력	17	12.88
4. 중점정책수행노력	27	18.34
5. 재무건전성	10	7.84

3) 총 평

【우수한 부문】

- 채소 상장경매율
- 선도금 지급실적
- 유통교육참여율
- 전자경매 실시 및 중도매인·경매사 등에 대한 전자경매 교육실시
- 월동배추 포장·규격출하품 반입실적
- 1인당 매출액
- 거래불신해소 및 각종 부조리 근절노력
- 쓰레기 감량유도 기본계획수립 및 실행노력
- 전자경매 도입을 위한 관련종사자의 합의를도출 노력
- 하역업무 개선계획수립 및 추진노력

【개선을 요하는 부문】

- 거래점유율
- 전자경매 추진실적
- 마늘 포장·규격출하품 반입실적
- 매출액증가율
- 우수출하주, 품질인증품, 유기농산물, 등급표시제 등에 대한 우대노력

나. 계량지표 평가결과

지표명	실적 산출 기초 자료	실적치	평점	가중치	득점
계	-	-	-	58	42.95
거래실적 향상도	<ul style="list-style-type: none"> ○ 금년도 거래실적 - 물량 : 97,900톤, 금액 : 74,086백만원 ○ 전년도 거래실적 - 물량 : 90,987톤, 금액 : 79,077백만원 	0.64	74.85	5	3.74
거래점유율	<ul style="list-style-type: none"> ○ 법인거래실적 - 물량 : 97,900톤, 금액 : 74,086백만원 ○ 소속도매시장 총도매실적 - 물량 : 246,109톤, 금액 : 194,780백만원 ○ 도매시장 사용면적(m²) - 총면적 : 12,280, 법인 : 5,028 	44.45	69.87	8	5.59
채소(과채제외) 상장경매율	<ul style="list-style-type: none"> ○ 채소상장경매 금액 : 15,722백만원 ○ 채소거래금액 : 17,798백만원 	88.34	88.34	5	4.42
선도금지급실적	<ul style="list-style-type: none"> ○ 금년도 선도금지급실적 : 3,874백만원 ○ 총거래 금액 : 74,086백만원 	5.23	82.05	5	4.10
거래공정성 확보노력	<ul style="list-style-type: none"> ○ 감독기관의 행정처분사례 	-	-	3	2.80
유통교육 참여율	<ul style="list-style-type: none"> ○ 교육참석자 수 : 2명 ○ 교육대상자 수 : 2명 	100	100	2	2.00
전자경매 교육실적	<ul style="list-style-type: none"> ○ 교육참석자 수 : 120명 ○ 중도매인, 경매사 수 : 120명 	100	100	2	2.00
전자경매 실시여부	<ul style="list-style-type: none"> ○ 무선응찰기식 전자경매 실시여부 	-	-	5	2.50
전자경매 추진실적	<ul style="list-style-type: none"> ○ 전자경매량 - 상반기 : 0톤, 하반기 : 0톤 ○ 총거래량 - 상반기 : 43,896톤, 하반기 : 54,004톤 	0.00	50.00	7	3.50
규격출하품 반입실적	<ul style="list-style-type: none"> ○ 주대마늘 포장화율('00. 5. 1~7. 17) - 포장품 : 65톤, 반입량 : 1,862톤 ○ 월동배추 포장화율('00. 2. 1~3. 10) - 포장품 : 420톤, 반입량 : 425톤 ※ 마늘 20톤, 배추 10톤미만은 중간득점. 	50.00	50.00	6	4.46
영업수지비율	<ul style="list-style-type: none"> ○ 영업비용 : 4,567백만원 ○ 영업수익 : 4,946백만원 	92.34	74.72	3	2.24
종업원1인당 매출액	<ul style="list-style-type: none"> ○ 매출액 : 4,946백만원 ○ 종업원 수 : 17명 	290	100	3	3.00
매출액증가율	<ul style="list-style-type: none"> ○ 당기매출액 : 4,946백만원 ○ 전기매출액 : 5,327백만원 	-7.15	64.87	4	2.59

다. 비계량지표 평가결과

지 표 명	평 가 항 목	가중치	등 급	득 점
계		42	-	33.01
1. 물량분산지원 강화노력	○ 물량분산지원 및 증도매인에 대한 서비스	5	미	3.75
2. 출하주에 대한 우대노력	○ 출하주에 대한 서비스 강화노력	5	미	3.75
3. 거래공정성 확보노력	○ 거래불신해소 및 각종 부조리근절노력	10	우	8.75
4. 평가결과 feed-back강화	○ 평가결과부진사항에 대한 개선노력도	5	미	3.75
5. 우대조치노력	○ 우수출하주, 품질인증품, 유기농산물, 등급표시제 등에 대한 우대노력	5	가	2.50
6. 쓰레기감량 유도노력	○ 쓰레기감량 유도기본계획수립 및 실행노력	3	우	2.63
7. 전자경매제도의 도입노력	○ 관련종사자의 합의도출노력	3	우	2.63
8. 물류체계개선노력	○ 하역업무개선계획수립 및 추진노력	6	우	5.25

태원농산

가. 평가결과 요약

- 1) 종합평가 : 양 호
- 2) 평가부문별 득점

평가 부문	가중치	득 점
계	100	76.96
1. 물량집하·분산노력	23	18.47
2. 공정거래노력	23	17.79
3. 업무수행노력	17	13.51
4. 중점정책수행노력	27	20.24
5. 재무건전성	10	6.95

3) 총 평

【우수한 부문】

- 거래점유율
- 전자경매 실시 및 중도매인·경매사 등에 대한 전자경매 교육실시
- 월동배추 포장·규격출하품 반입실적
- 유동비율
- 평가결과 부진사항에 대한 개선노력
- 쓰레기 감량유도 기본계획수립 및 실행노력
- 전자경매 도입을 위한 관련종사자의 합의도출 노력
- 물량분산지원 강화노력노력

【개선을 요하는 부문】

- 선도금 지급실적
- 유통교육참여율
- 전자경매 추진실적
- 마늘 포장·규격출하품 반입실적
- 자기자본 증가율
- 영업수지비율
- 우수출하주, 품질인증품, 유기농산물, 등급표시제 등에 대한 우대노력

나. 계량지표 평가결과

지표명	실적 산출 기초 자료	실적치	평점	기준치	득점
계	-	-	-	58	43.32
거래실적 향상도	<ul style="list-style-type: none"> ○ 금년도 거래실적 - 물량 : 47,046톤, 금액 : 41,817백만원 ○ 전년도 거래실적 - 물량 : 47,041톤, 금액 : 41,682백만원 	0.17	74.48	5	3.72
거래점유율	<ul style="list-style-type: none"> ○ 법인거래실적 - 물량 : 47,046톤, 금액 : 41,817백만원 ○ 소속도매시장 총도매실적 - 물량 : 101,756톤, 금액 : 83,934백만원 ○ 도매시장 사용면적(m²) - 총면적 : 15,064, 법인 : 7,532 	49.01	82.73	8	6.62
채소(과채제외) 상장경매율	<ul style="list-style-type: none"> ○ 채소상장경매 금액 : 15,085백만원 ○ 채소거래금액 : 17,710백만원 	85.03	85.18	5	4.26
선도금지급실적	<ul style="list-style-type: none"> ○ 금년도 선도금지급실적 : 209백만원 ○ 총거래 금액 : 41,817백만원 	0.50	68.64	5	3.43
거래공정성 확보노력	<ul style="list-style-type: none"> ○ 감독기관의 행정처분사례 	-	-	3	2.60
유통교육 참여율	<ul style="list-style-type: none"> ○ 교육참석자 수 : 2명 ○ 교육대상자 수 : 8명 	25.00	50.00	2	1.00
전자경매 교육실적	<ul style="list-style-type: none"> ○ 교육참석자 수 : 310명 ○ 중도매인, 경매사 수 : 155명 	200	100	2	2.00
전자경매 실시여부	<ul style="list-style-type: none"> ○ 무선응찰기식 전자경매 실시여부 	-	-	5	5.00
전자경매 추진실적	<ul style="list-style-type: none"> ○ 전자경매량 - 상반기 : 0톤, 하반기 : 142톤 ○ 총거래량 - 상반기 : 22,263톤, 하반기 : 24,783톤 	0.23	50.00	7	3.50
규격출하품 반입실적	<ul style="list-style-type: none"> ○ 주대마늘 포장화율('00. 5. 1~7. 17) - 포장품 : 43톤, 반입량 : 378톤 ○ 월동배추 포장화율('00. 2. 1~3. 10) - 포장품 : 211톤, 반입량 : 231톤 ※ 마늘 20톤, 배추 10톤미만은 중간득점. 	50.00 91.34	50.00 91.34	6	4.24
자기자본 증가율	<ul style="list-style-type: none"> ○ 당기자기자본 : 6,008백만원 ○ 전기자기자본 : 6,096백만원 	-1.44	50.00	4	2.00
유동비율	<ul style="list-style-type: none"> ○ 유동자산 : 10,552백만원 ○ 유동부채 : 4,928백만원 	214	100	3	3.00
영업수지비율	<ul style="list-style-type: none"> ○ 영업비용 : 3,201백만원 ○ 영업수익 : 2,818백만원 	113	65.03	3	1.95

다. 비계량지표 평가결과

지 표 명	평 가 항 목	가중치	등 급	득 점
계		42	-	33.64
1. 물량분산지원 강화노력	○ 물량분산지원 및 중도매인에 대한 서비스	5	우	4.38
2. 출하주에 대한 우대노력	○ 출하주에 대한 서비스 강화노력	5	미	3.75
3. 거래공정성 확보노력	○ 거래불신해소 및 각종 부조리근절노력	10	미	7.50
4. 평가결과 feed-back강화	○ 평가결과부진사항에 대한 개선노력도	5	우	4.38
5. 우대조치노력	○ 우수출하주, 품질인증품, 유기농산물, 등급표시제 등에 대한 우대노력	5	양	3.13
6. 쓰레기감량 유도노력	○ 쓰레기감량 유도기본계획수립 및 실행노력	3	수	3.00
7. 전자경매제도의 도입노력	○ 관련종사자의 합의도출노력	3	수	3.00
8. 물류체계개선노력	○ 하역업무개선계획수립 및 추진노력	6	미	4.50

안양원업(공)

가. 평가결과 요약

- 1) 종합평가 : 보 통
- 2) 평가부문별 득점

평가 부문	가중치	득 점
계	100	74.97
1. 물량집하·분산노력	23	18.43
2. 공정거래노력	23	18.49
3. 업무수행노력	17	13.88
4. 중점정책수행노력	27	16.61
5. 재무건전성	10	7.56

3) 총 평

【우수한 부문】

- 거래점유율
- 선도금 지급실적
- 유통교육참여율
- 전자경매 실시 및 중도매인·경매사 등에 대한 전자경매 교육실시
- 월동배추 포장·규격출하품 반입실적
- 1인당 매출액
- 쓰레기 감량유도 기본계획수립 및 실행노력
- 전자경매 도입을 위한 관련종사자의 합의도출 노력

【개선을 요하는 부문】

- 전자경매 추진실적
- 마늘 포장·규격출하품 반입실적
- 우수출하주, 품질인증품, 유기농산물, 등급표시제 등에 대한 우대노력
- 하역업무 개선계획수립 및 추진노력

나. 계량지표 평가결과

지표명	실적 산출 기초 자료	실적치	평점	가중치	득점
계	-	-	-	58	43.71
거래실적 향상도	<ul style="list-style-type: none"> ○ 금년도 거래실적 - 물량 : 54,710톤, 금액 : 42,117백만원 ○ 전년도 거래실적 - 물량 : 53,071톤, 금액 : 43,037백만원 	0.48	74.72	5	3.74
거래점유율	<ul style="list-style-type: none"> ○ 법인거래실적 - 물량 : 54,710톤, 금액 : 42,117백만원 ○ 소속도매시장 총도매실적 - 물량 : 101,756톤, 금액 : 83,934백만원 ○ 도매시장 사용면적(m²) - 총면적 : 15,064, 법인 : 7,532 	50.99	89.99	8	7.20
채소(과채제외) 상장경매율	<ul style="list-style-type: none"> ○ 채소상장경매 금액 : 15,820백만원 ○ 채소거래금액 : 18,791백만원 	84.10	84.19	5	4.21
선도금 지급실적	<ul style="list-style-type: none"> ○ 금년도 선도금지급실적 : 2,379백만원 ○ 총거래 금액 : 42,117백만원 	5.65	83.58	5	4.18
거래공정성 확보노력	<ul style="list-style-type: none"> ○ 감독기관의 행정처분사례 	-	-	3	2.60
유통교육 참여율	<ul style="list-style-type: none"> ○ 교육참석자 수 : 1명 ○ 교육대상자 수 : 1명 	100	100	2	2.00
전자경매 교육실적	<ul style="list-style-type: none"> ○ 교육참석자 수 : 89명 ○ 중도매인, 경매사 수 : 89명 	100	100	2	2.00
전자경매 실시여부	<ul style="list-style-type: none"> ○ 무선응찰기식 전자경매 실시여부 	-	-	5	2.50
전자경매 추진실적	<ul style="list-style-type: none"> ○ 전자경매량 - 상반기 : 0톤, 하반기 : 0톤 ○ 총거래량 - 상반기 : 26,996톤, 하반기 : 27,714톤 	0.00	50.00	7	3.50
규격출하품 반입실적	<ul style="list-style-type: none"> ○ 주대마늘 포장화율('00. 5. 1~7. 17) - 포장품 : 78톤, 반입량 : 226톤 ○ 월동배추 포장화율('00. 2. 1~3. 10) - 포장품 : 283톤, 반입량 : 311톤 ※ 마늘 20톤, 배추 10톤미만은 중간득점. 	50.00	50.00	6	4.23
영업수지비율	<ul style="list-style-type: none"> ○ 영업비용 : 2,540백만원 ○ 영업수익 : 2,681백만원 	94.74	73.78	3	2.21
종업원1인당 매출액	<ul style="list-style-type: none"> ○ 매출액 : 2,681백만원 ○ 종업원 수 : 15명 	178	80.78	3	2.42
매출액증가율	<ul style="list-style-type: none"> ○ 당기매출액 : 2,681백만원 ○ 전기매출액 : 2,755백만원 	-2.69	72.97	4	2.92

다. 비계량지표 평가결과

지 표 명	평 가 항 목	가중치	등 급	득 점
계		42	-	31.26
1. 물량분산지원 강화노력	○ 물량분산지원 및 중도매인에 대한 서비스	5	미	3.75
2. 출하주에 대한 우대노력	○ 출하주에 대한 서비스 강화노력	5	미	3.75
3. 거래공정성 확보노력	○ 거래불신해소 및 각종 부조리근절노력	10	미	7.50
4. 평가결과 feed-back강화	○ 평가결과부진사항에 대한 개선노력도	5	미	3.75
5. 우대조치노력	○ 우수출하주, 품질인증품, 유기농산물, 등급표시제 등에 대한 우대노력	5	양	3.13
6. 쓰레기감량 유도노력	○ 쓰레기감량 유도기본계획수립 및 실행노력	3	수	3.00
7. 전자경매제도의 도입노력	○ 관련종사자의 합의도출노력	3	우	2.63
8. 물류체계개선노력	○ 하역업무개선계획수립 및 추진노력	6	양	3.75

국제청과

가. 평가결과 요약

1) 종합평가 : 부진

2) 평가부문별 득점

평가부문	가중치	득점
계	100	62.91
1. 물량집하·분산노력	23	14.01
2. 공정거래노력	23	15.75
3. 업무수행노력	17	11.63
4. 중점정책수행노력	27	16.13
5. 재무건전성	10	5.39

3) 총 평

【우수한 부문】

- 전자경매 실시 및 중도매인·경매사 등에 대한 전자경매 교육실시
- 월동배추 포장·규격출하품 반입실적
- 쓰레기 감량유도 기본계획수립 및 실행노력

【개선을 요하는 부문】

- 거래절유율
- 선도금 지급실적
- 유통교육참여율
- 전자경매 추진실적
- 마늘 포장·규격출하품 반입실적
- 자기자본 증가율
- 유동비율
- 영업수지 비율
- 물량분산지원 및 중도매인에 대한 서비스노력
- 출하주에 대한 서비스 강화노력
- 평가결과 부진사항에 대한 개선노력
- 거래불신 해소 및 각종 부조리 근절노력
- 우수출하주, 품질인증품, 유기농산물, 등급표시제 등에 대한 우대노력
- 하역업무 개선계획수립 및 추진노력

나. 계량지표 평가결과

지표명	실적 산출 기초자료	실적치	평점	가중치	득점
계	-	-	-	58	36.14
거래실적 향상도	<ul style="list-style-type: none"> ○ 금년도 거래실적 - 물량 : 17,595톤, 금액 : 14,770백만원 ○ 전년도 거래실적 - 물량 : 17,537톤, 금액 : 14,688백만원 ※ 동일시점비교 불가로 중간득점 적용 	0.00	75.00	5	3.75
거래점유율	<ul style="list-style-type: none"> ○ 법인거래실적 - 물량 : 17,595톤, 금액 : 14,770백만원 ○ 소속도매시장 총도매실적 - 물량 : 58,223톤, 금액 : 48,767백만원 ○ 도매시장 사용면적(m²) - 총면적 : 5,266, 법인 : 2,633 	40.13	50.00	8	4.00
채소(과채제외) 상장경매율	<ul style="list-style-type: none"> ○ 채소상장경매 금액 : 4,753백만원 ○ 채소거래금액 : 5,718백만원 	83.12	83.12	5	4.16
선도금지급실적	<ul style="list-style-type: none"> ○ 금년도 선도금지급실적 : 0백만원 ○ 총거래 금액 : 14,770백만원 	0	66.81	5	3.34
거래공정성 확보노력	<ul style="list-style-type: none"> ○ 감독기관의 행정처분사례 	-	-	3	2.00
유통교육 참여율	<ul style="list-style-type: none"> ○ 교육참석자 수 : 2명 ○ 교육대상자 수 : 4명 	50.00	50.00	2	1.00
전자경매 교육실적	<ul style="list-style-type: none"> ○ 교육참석자 수 : 52명 ○ 중도매인, 경매사 수 : 52명 	100	100	2	2.00
전자경매 실시여부	<ul style="list-style-type: none"> ○ 무선응찰기식 전자경매 실시여부 	-	-	5	2.50
전자경매 추진실적	<ul style="list-style-type: none"> ○ 전자경매량 - 상반기 : 0톤, 하반기 : 0톤 ○ 총거래량 - 상반기 : 8,896톤, 하반기 : 8,699톤 	0.00	50.00	7	3.50
규격출하품 반입실적	<ul style="list-style-type: none"> ○ 주대마늘 포장화율('00. 5. 1~7. 17) - 포장품 : 6톤, 반입량 : 152톤 ○ 월동배추 포장화율('00. 2. 1~3. 10) - 포장품 : 59톤, 반입량 : 59톤 ※ 마늘 20톤, 배추 10톤미만은 중간득점. 	50.00	50.00	6	4.50
자기자본 증가율	<ul style="list-style-type: none"> ○ 당기자기자본 : 42백만원 ○ 전기자기자본 : 116백만원 	-63.79	50.00	4	2.00
유동비율	<ul style="list-style-type: none"> ○ 유동자산 : 1,485백만원 ○ 유동부채 : 1,439백만원 	103	50.00	3	1.50
영업수지비율	<ul style="list-style-type: none"> ○ 영업비용 : 1,192백만원 ○ 영업수익 : 1,017백만원 	117	63.07	3	1.89

다. 비계량지표 평가결과

지 표 명	평가항목	가중치	등급	득 점
계		42	-	26.77
1. 물량분산지원 강화노력	○ 물량분산지원 및 중도매인에 대한 서비스	5	양	3.13
2. 출하주에 대한 우대노력	○ 출하주에 대한 서비스 강화노력	5	양	3.13
3. 거래공정성 확보노력	○ 거래불신해소 및 각종 부조리근절노력	10	양	6.25
4. 평가결과 feed-back강화	○ 평가결과부진사항에 대한 개선노력도	5	양	3.13
5. 우대조치노력	○ 우수출하주, 품질인증품, 유기농산물, 등급표시제 등에 대한 우대노력	5	가	2.50
6. 쓰레기감량 유도노력	○ 쓰레기감량 유도기본계획수립 및 실행노력	3	수	3.00
7. 전자경매제도의 도입노력	○ 관련종사자의 합의도출노력	3	양	1.88
8. 물류체계개선노력	○ 하역업무개선계획수립 및 추진노력	6	양	3.75

농업안산(공)

가. 평가결과 요약

- 1) 종합평가 : 우수
- 2) 평가부문별 득점

평가부문	가중치	득 점
계	100	82.38
1. 물량집하·분산노력	23	20.32
2. 공정거래노력	23	20.75
3. 업무수행노력	17	13.26
4. 중점정책수행노력	27	19.57
5. 재무건전성	10	8.48

3) 총 평

【우수한 부문】

- 거래실적 향상도
- 거래점유율
- 채소 상장경매율
- 선도금 지급실적
- 유통교육참여율
- 전자경매 실시 및 중도매인·경매사 등에 대한 전자경매 교육실시
- 월동배추 포장·규격출하품 반입실적
- 1인당 매출액
- 매출액증가율
- 출하주에 대한 우대노력 강화노력
- 거래불신해소 및 각종 부조리 근절노력
- 쓰레기 감량유도 기본계획수립 및 실행노력

【개선을 요하는 부문】

- 전자경매 추진실적
- 마늘 포장·규격출하품 반입실적
- 평가결과 부진사항에 대한 개선노력
- 우수출하주, 품질인증품, 유기농산물, 등급표시제 등에 대한 우대노력
- 하역업무 개선계획수립 및 추진노력

나. 계량지표 평가결과

지표명	실적 산출 기초 자료	실적치	평점	가중치	득점
계	-	-	-	58	49.49
거래실적 향상도	○ 금년도 거래실적 - 물량 : 40,628톤, 금액 : 33,997백만원 ○ 전년도 거래실적 - 물량 : 35,795톤, 금액 : 31,575백만원	10.59	83.75	5	4.19
거래점유율	○ 법인거래실적 - 물량 : 40,628톤, 금액 : 33,997백만원 ○ 소속도매시장 총도매실적 - 물량 : 58,223톤, 금액 : 48,767백만원 ○ 도매시장 사용면적(m ²) - 총면적 : 5,266, 법인 : 2,633	59.87	100	8	8.00
채소(과채제외) 상장경매율	○ 채소상장경매 금액 : 11,294 백만원 ○ 채소거래금액 : 11,360백만원	99.42	99.42	5	4.97
선도금 지급실적	○ 금년도 선도금지급실적 : 1,650백만원 ○ 총거래 금액 : 33,997백만원	4.85	80.67	5	4.03
거래공정성 확보노력	○ 감독기관의 행정처분사례	-	-	3	3.00
유통교육 참여율	○ 교육참석자 수 : 2명 ○ 교육대상자 수 : 2명	100	100	2	2.00
전자경매 교육실적	○ 교육참석자 수 : 92명 ○ 중도매인, 경매사 수 : 51명	180	100	2	2.00
전자경매 실시여부	○ 무선응찰기식 전자경매 실시여부	-	-	5	5.00
전자경매 추진실적	○ 전자경매량 - 상반기 : 0톤, 하반기 : 584톤 ○ 총거래량 - 상반기 : 20,021톤, 하반기 : 20,607톤	1.13	50.00	7	3.50
규격출하품 반입실적	○ 주대마늘 포장화율('00. 5. 1~7. 17) - 포장품 : 178톤, 반입량 : 485톤 ○ 월동배추 포장화율('00. 2. 1~3. 10) - 포장품 : 77톤, 반입량 : 82톤 ※ 마늘 20톤, 배추 10톤미만은 중간득점.	50.00 93.90	50.00 93.90	6	4.32
영업수지비율	○ 영업비용 : 2,183백만원 ○ 영업수익 : 2,318백만원	94.18	74.00	3	2.22
종업원1인당 매출액	○ 매출액 : 2,318백만원 ○ 종업원 수 : 12명	193	83.63	3	2.51
매출액증가율	○ 당기매출액 : 2,318백만원 ○ 전기매출액 : 2,135백만원	8.57	93.69	4	3.75

다. 비계량지표 평가결과

지 표 명	평 가 항 목	가중치	등 급	득 점
계		42	-	32.89
1. 물량분산지원 강화노력	○ 물량분산지원 및 중도매인에 대한 서비스	5	미	3.75
2. 출하주에 대한 우대노력	○ 출하주에 대한 서비스 강화노력	5	우	4.38
3. 거래공정성 확보노력	○ 거래불신해소 및 각종 부조리근절노력	10	우	8.75
4. 평가결과 feed-back강화	○ 평가결과부진사항에 대한 개선노력도	5	양	3.13
5. 우대조치노력	○ 우수출하주, 품질인증품, 유기농산물, 등급표시제 등에 대한 우대노력	5	양	3.13
6. 쓰레기감량 유도노력	○ 쓰레기감량 유도기본계획수립 및 실행노력	3	수	3.00
7. 전자경매제도의 도입노력	○ 관련종사자의 합의도출노력	3	수	3.00
8. 물류체계개선노력	○ 하역업무개선계획수립 및 추진노력	6	양	3.75

오반농산

가. 평가결과 요약

- 1) 종합평가 : 보 통
- 2) 평가부문별 득점

평 가 부 문	가중치	득 점
계	100	73.48
1. 물량집하·분산노력	23	20.50
2. 공정거래노력	23	18.21
3. 업무수행노력	17	12.89
4. 중점정책수행노력	27	16.13
5. 재무건전성	10	5.75

3) 총 평

【우수한 부문】

- 거래실적 향상도
- 거래점유율
- 유통교육참여율
- 전자경매 실시 및 중도매인·경매사 등에 대한 전자경매 교육실시
- 쓰레기 감량유도 기본계획수립 및 실행노력

【개선을 요하는 부문】

- 전자경매 추진실적
- 자기자본 증가율
- 유동비율
- 평가결과 부진사항에 대한 개선노력
- 우수출하주, 품질인증품, 유기농산물, 등급표시제 등에 대한 우대노력
- 하역업무 개선계획수립 및 추진노력

나. 계량지표 평가결과

지표명	실적 산출 기초 자료	실적치	평점	가중치	득점
계	-	-	-	58	43.96
거래실적 향상도	<ul style="list-style-type: none"> ○ 금년도 거래실적 - 물량 : 11,306톤, 금액 : 10,005백만원 ○ 전년도 거래실적 - 물량 : 6,549톤, 금액 : 7,158백만원 	56.20	100	5	5.00
거래점유율	<ul style="list-style-type: none"> ○ 법인거래실적 - 물량 : 11,306톤, 금액 : 10,005백만원 ○ 소속도매시장 총도매실적 - 물량 : 19,159톤, 금액 : 17,445백만원 ○ 도매시장 사용면적(m²) - 총면적 : 1,677, 법인 : 839 	54.09	100	8	8.00
채소(과채제외) 상장경매율	<ul style="list-style-type: none"> ○ 채소상장경매 금액 : 1,169백만원 ○ 채소거래금액 : 1,461백만원 	80.01	80.01	5	4.00
선도금지급실적	<ul style="list-style-type: none"> ○ 금년도 선도금지급실적 : 243백만원 ○ 총거래 금액 : 10,005백만원 	2.43	74.10	5	3.71
거래공정성 확보노력	<ul style="list-style-type: none"> ○ 감독기관의 행정처분사례 	-	-	3	3.00
유통교육 참여율	<ul style="list-style-type: none"> ○ 교육참석자 수 : 3명 ○ 교육대상자 수 : 3명 	100	100	2	2.00
전자경매 교육실적	<ul style="list-style-type: none"> ○ 교육참석자 수 : 83명 ○ 중도매인, 경매사 수 : 29명 	286	100	2	2.00
전자경매 실시여부	<ul style="list-style-type: none"> ○ 무선응찰기식 전자경매 실시여부 	-	-	5	2.50
전자경매 추진실적	<ul style="list-style-type: none"> ○ 전자경매량 - 상반기 : 0톤, 하반기 : 0톤 ○ 총거래량 - 상반기 : 4,844톤, 하반기 : 6,462톤 	0.00	50.00	7	3.50
규격출하품 반입실적	<ul style="list-style-type: none"> ○ 주대마늘 포장화율('00. 5. 1~7. 17) - 포장품 : 17톤, 반입량 : 17톤 ○ 월동배추 포장화율('00. 2. 1~3. 10) - 포장품 : 5톤, 반입량 : 8톤 ※ 마늘 20톤, 배추 10톤미만은 중간득점. 	100	100	6	4.50
자기자본 증가율	<ul style="list-style-type: none"> ○ 당기자기자본 : 295백만원 ○ 전기자기자본 : 356백만원 	-17.13	50.00	4	2.00
유동비율	<ul style="list-style-type: none"> ○ 유동자산 : 1,419백만원 ○ 유동부채 : 1,392백만원 	101	50.00	3	1.50
영업수지비율	<ul style="list-style-type: none"> ○ 영업비용 : 536백만원 ○ 영업수익 : 586백만원 	91.47	75.06	3	2.25

다. 비계량지표 평가결과

지 표 명	평 가 항 목	가중치	등 급	득 점
계		42	-	29.52
1. 물량분산지원 강화노력	○ 물량분산지원 및 중도매인에 대한 서비스	5	미	3.75
2. 출하주에 대한 우대노력	○ 출하주에 대한 서비스 강화노력	5	미	3.75
3. 거래공정성 확보노력	○ 거래불신해소 및 각종 부조리근절노력	10	미	7.50
4. 평가결과 feed-back강화	○ 평가결과부진사항에 대한 개선노력도	5	양	3.13
5. 우대조치노력	○ 우수출하주, 품질인증품, 유기농산물, 등급표시제 등에 대한 우대노력	5	양	3.13
6. 쓰레기감량 유도노력	○ 쓰레기감량 유도기본계획수립 및 실행노력	3	우	2.63
7. 전자경매제도의 도입노력	○ 관련종사자의 합의도출노력	3	양	1.88
8. 물류체계개선노력	○ 하역업무개선계획수립 및 추진노력	6	양	3.75

추천원업(공)

가. 평가결과 요약

- 1) 종합평가 : 보 통
- 2) 평가부문별 득점

평 가 부 문	가 중 치	득 점
계	100	70.97
1. 물량집하·분산노력	23	16.62
2. 공정거래노력	23	18.37
3. 업무수행노력	17	12.89
4. 중점정책수행노력	27	15.38
5. 재무건전성	10	7.71

3) 총 평

【우수한 부문】

- 거래실적 향상도
- 선도금 지급실적
- 유통교육참여율
- 전자경매 실시 및 중도매인·경매사 등에 대한 전자경매 교육실시
- 영업수지비율
- 쓰레기 감량유도 기본계획수립 및 실행노력

【개선을 요하는 부문】

- 전자경매 추진실적
- 1인당 매출액
- 월동배추 포장·규격출하품 반입실적
- 물량분산지원 강화노력노력
- 출하주에 대한 우대노력 강화노력
- 거래불신해소 및 각종 부조리 근절노력
- 평가결과 부진사항에 대한 개선노력
- 우수출하주, 품질인증품, 유기농산물, 등급표시제 등에 대한 우대노력
- 하역업무 개선계획수립 및 추진노력

나. 계량지표 평가결과

지표명	실적 산출 기초자료	실적치	평점	기준치	득점
계	-	-	-	58	43.94
거래실적 향상도	○ 금년도 거래실적 - 물량 : 7,853톤, 금액 : 7,440백만원 ○ 전년도 거래실적 - 물량 : 6,397톤, 금액 : 6,873백만원	15.51	89.15	5	4.46
거래점유율	○ 법인거래실적 - 물량 : 7,853톤, 금액 : 7,440백만원 ○ 소속도매시장 총도매실적 - 물량 : 19,159톤, 금액 : 17,445백만원 ○ 도매시장 사용면적(m ²) - 총면적 : 1,677, 법인 : 839	45.91	73.75	8	5.90
채소(과채제외) 상장경매율	○ 채소상장경매 금액 : 1,064백만원 ○ 채소거래금액 : 1,290백만원	82.48	82.48	5	4.12
선도금지급실적	○ 금년도 선도금지급실적 : 818백만원 ○ 총거래 금액 : 7,440백만원	10.99	100	5	5.00
거래공정성 확보노력	○ 감독기관의 행정처분사례	-	-	3	3.00
유통교육 참여율	○ 교육참석자 수 : 3명 ○ 교육대상자 수 : 3명	100	100	2	2.00
전자경매 교육실적	○ 교육참석자 수 : 25명 ○ 중도매인, 경매사 수 : 25명	100	100	2	2.00
전자경매 실시여부	○ 무선응찰기식 전자경매 실시여부	-	-	5	2.50
전자경매 추진실적	○ 전자경매량 - 상반기 : 0톤, 하반기 : 0톤 ○ 총거래량 - 상반기 : 3,776톤, 하반기 : 4,077톤	0.00	50.00	7	3.50
규격출하품 반입실적	○ 주대마늘 포장화율('00. 5. 1~7. 17) - 포장품 : 10톤, 반입량 : 10톤 ○ 월동배추 포장화율('00. 2. 1~3. 10) - 포장품 : 11톤, 반입량 : 24톤 ※ 마늘 20톤, 배추 10톤미만은 중간득점.	100 50.00	100 50.00	6	3.75
영업수지비율	○ 영업비용 : 321백만원 ○ 영업수익 : 510백만원	62.94	88.59	3	2.66
종업원1인당 매출액	○ 매출액 : 510백만원 ○ 종업원 수 : 7명	72.86	61.71	3	1.85
매출액증가율	○ 당기매출액 : 510백만원 ○ 전기매출액 : 500백만원	2.00	79.94	4	3.20

다. 비계량지표 평가결과

지 표 명	평 가 항 목	기중치	등 급	득 점
계		42	-	27.03
1. 물량분산지원 강화노력	○ 물량분산지원 및 중도매인에 대한 서비스	5	양	3.13
2. 출하주에 대한 우대노력	○ 출하주에 대한 서비스 강화노력	5	양	3.13
3. 거래공정성 확보노력	○ 거래불신해소 및 각종 부조리근절노력	10	양	6.25
4. 평가결과 feed-back강화	○ 평가결과부진사항에 대한 개선노력도	5	양	3.13
5. 우대조치노력	○ 우수출하주, 품질인증품, 유기농산물, 등급표시제 등에 대한 우대노력	5	양	3.13
6. 쓰레기감량 유도노력	○ 쓰레기감량 유도기본계획수립 및 실행노력	3	우	2.63
7. 전자경매제도의 도입노력	○ 관련종사자의 합의도출노력	3	양	1.88
8. 물류체계개선노력	○ 하역업무개선계획수립 및 추진노력	6	양	3.75

강릉농산물

가. 평가결과 요약

- 1) 종합평가 : 순위제외
- 2) 평가부문별 득점

평가부문	가중치	득 점
계	100	67.96
1. 물량집하·분산노력	23	16.92
2. 공정거래노력	23	17.91
3. 업무수행노력	17	10.83
4. 중점정책수행노력	27	15.38
5. 재무건전성	10	6.91

3) 총 평

【우수한 부문】

- 거래점유율
- 채소 상장경매율
- 유동비율

【개선을 요하는 부문】

- 선도금 지급실적
- 전자경매 추진실적
- 마늘 월동배추 포장·규격출하품 반입실적
- 자기자본 증가율
- 영업수지비율
- 물량분산지원 및 중도매인에 대한 서비스노력
- 출하주에 대한 서비스 강화노력
- 우수출하주, 품질인증품, 유기농산물, 등급표시제 등에 대한 우대노력

나. 계량지표 평가결과

지표명	실적 산출 기초 자료	실적치	평점	기준치	득점
계	-	-	-	58	39.32
거래실적 향상도	○ 금년도 거래실적 - 물량 : 21,993톤, 금액 : 20,008백만원 ※ 신규법인 중간득점 적용	0.00	75.00	5	3.75
거래점유율	○ 법인거래실적 - 물량 : 21,993톤, 금액 : 20,008백만원 ○ 소속도매시장 총도매실적 - 물량 : 21,993톤, 금액 : 20,008백만원 ○ 도매시장 사용면적(m ²) - 총면적 : 10,674, 법인 : 10,674	50.00	86.36	8	6.91
채소(과채제외) 상장경매율	○ 채소상장경매 금액 : 4,562백만원 ○ 채소거래금액 : 4,751백만원	96.02	96.02	5	4.80
선도금지급실적	○ 금년도 선도금지급실적 : 80백만원 ○ 총거래 금액 : 20,008백만원	0.40	68.28	5	3.41
거래공정성 확보노력	○ 감독기관의 행정처분사례	-	-	3	2.20
유통교육 참여율	○ 교육참석자 수 : 2명 ○ 교육대상자 수 : 3명	66.67	66.67	2	1.33
전자경매 교육실적	○ 교육참석자 수 : 0명 ○ 중도매인, 경매사 수 : 25명	0	50.00	2	1.00
전자경매 실시여부	○ 무선응찰기식 전자경매 실시여부	-	-	5	2.50
전자경매 추진실적	○ 전자경매량 - 상반기 : 0톤, 하반기 : 0톤 ○ 총거래량 - 상반기 : 10,888톤, 하반기 : 11,105톤	0.00	50.00	7	3.50
규격출하품 반입실적	○ 주대마늘 포장화율('00. 5. 1~7. 17) - 포장품 : 51톤, 반입량 : 143톤 ○ 월동배추 포장화율('00. 2. 1~3. 10) - 포장품 : 24톤, 반입량 : 81톤 ※ 마늘 20톤, 배추 10톤미만은 중간득점.	50.00 50.00	50.00 50.00	6	3.00
자기자본 증가율	○ 당기자기자본 : 1,903백만원 ○ 전기자기자본 : 2,000백만원	-4.85	50.00	4	2.00
유동비율	○ 유동자산 : 1,653백만원 ○ 유동부채 : 196백만원	843	100	3	3.00
영업수지비율	○ 영업비용 : 1,433백만원 ○ 영업수익 : 1,234백만원	116	63.66	3	1.91

다. 비계량지표 평가결과

지 표 명	평 가 항 목	가중치	등 급	득 점
계		42	-	28.64
1. 물량분산지원 강화노력	○ 물량분산지원 및 증도매인에 대한 서비스	5	양	3.13
2. 출하주에 대한 우대노력	○ 출하주에 대한 서비스 강화노력	5	양	3.13
3. 거래공정성 확보노력	○ 거래불신해소 및 각종 부조리근절노력	10	미	7.50
4. 평가결과 feed-back강화	○ 평가결과부진사항에 대한 개선노력도	5	미	3.75
5. 우대조치노력	○ 우수출하주, 품질인증품, 유기농산물, 등급표시제 등에 대한 우대노력	5	가	2.50
6. 쓰레기감량 유도노력	○ 쓰레기감량 유도기본계획수립 및 실행노력	3	미	2.25
7. 전자경매제도의 도입노력	○ 관련종사자의 합의도출노력	3	양	1.88
8. 물류체계개선노력	○ 하역업무개선계획수립 및 추진노력	6	미	4.50

청주청과

가. 평가결과 요약

- 1) 종합평가 : 보 통
- 2) 평가부문별 득점

평가 부문	가중치	득 점
계	100	73.72
1. 물량집하·분산노력	23	17.75
2. 공정거래노력	23	17.23
3. 업무수행노력	17	13.88
4. 중점정책수행노력	27	16.88
5. 재무건전성	10	7.98

3) 총 평

【우수한 부문】

- 거래점유율
- 채소 상장경매율
- 유통교육참여율
- 전자경매 실시 및 중도매인·경매사 등에 대한 전자경매 교육실시
- 유동비율
- 월동배추 포장·규격출하품 반입실적
- 쓰레기 감량유도 기본계획수립 및 실행노력

【개선을 요하는 부문】

- 거래실적 향상도
- 선도금 지급실적
- 전자경매 추진실적
- 마늘 포장·규격출하품 반입실적
- 거래불신해소 및 각종 부조리 근절노력
- 우수출하주, 품질인증품, 유기농산물, 등급표시제 등에 대한 우대노력

나. 계량지표 평가결과

지표명	실적 산출 기초 자료	실적치	평점	가중치	특점
계	-	-	-	58	43.71
거래실적 향상도	<ul style="list-style-type: none"> ○ 금년도 거래실적 - 물량 : 45,480톤, 금액 : 33,951백만원 ○ 전년도 거래실적 - 물량 : 47,090톤, 금액 : 38,210백만원 	-7.28	68.05	5	3.40
거래점유율	<ul style="list-style-type: none"> ○ 법인거래실적 - 물량 : 45,480톤, 금액 : 33,951백만원 ○ 소속도매시장 총도매실적 - 물량 : 82,189톤, 금액 : 62,295백만원 ○ 도매시장 사용면적(㎡) - 총면적 : 6,075, 법인 : 3,400 	49.79	85.60	8	6.85
채소(과채제외) 상장경매율	<ul style="list-style-type: none"> ○ 채소상장경매 금액 : 16,375백만원 ○ 채소거래금액 : 17,969백만원 	91.13	91.13	5	4.56
선도금지급실적	<ul style="list-style-type: none"> ○ 금년도 선도금지급실적 : 159백만원 ○ 총거래 금액 : 33,951백만원 	0.47	68.53	5	3.43
거래공정성 확보노력	<ul style="list-style-type: none"> ○ 감독기관의 행정처분사례 	-	-	3	3.00
유통교육 참여율	<ul style="list-style-type: none"> ○ 교육참석자 수 : 3명 ○ 교육대상자 수 : 3명 	100	100	2	2.00
전자경매 교육실적	<ul style="list-style-type: none"> ○ 교육참석자 수 : 70명 ○ 중도매인, 경매사 수 : 70명 	100	100	2	2.00
전자경매 실시여부	<ul style="list-style-type: none"> ○ 무선응찰기식 전자경매 실시여부 	-	-	5	2.50
전자경매 추진실적	<ul style="list-style-type: none"> ○ 전자경매량 - 상반기 : 0톤, 하반기 : 0톤 ○ 총거래량 - 상반기 : 22,672톤, 하반기 : 22,808톤 	0.00	50.00	7	3.50
규격출하품 반입실적	<ul style="list-style-type: none"> ○ 주대마늘 포장화율('00. 5. 1~7. 17) - 포장품 : 35톤, 반입량 : 362톤 ○ 월동배추 포장화율('00. 2. 1~3. 10) - 포장품 : 111톤, 반입량 : 111톤 ※ 마늘 20톤, 배추 10톤미만은 중간득점. 	50.00	50.00	6	4.50
자기자본 증가율	<ul style="list-style-type: none"> ○ 당기자기자본 : 1,169백만원 ○ 전기자기자본 : 1,110백만원 	5.32	70.00	4	2.80
유동비율	<ul style="list-style-type: none"> ○ 유동자산 : 2,365백만원 ○ 유동부채 : 1,104백만원 	214	100	3	3.00
영업수지비율	<ul style="list-style-type: none"> ○ 영업비용 : 2,132백만원 ○ 영업수익 : 2,179백만원 	97.84	72.57	3	2.18

다. 비계량지표 평가결과

지 표 명	평 가 항 목	가중치	등 급	득 점
계		42	-	30.01
1. 물량분산지원 강화노력	○ 물량분산지원 및 중도매인에 대한 서비스	5	미	3.75
2. 출하주에 대한 우대노력	○ 출하주에 대한 서비스 강화노력	5	미	3.75
3. 거래공정성 확보노력	○ 거래불신해소 및 각종 부조리근절노력	10	양	6.25
4. 평가결과 feed-back강화	○ 평가결과부진사항에 대한 개선노력도	5	미	3.75
5. 우대조치노력	○ 우수출하주, 품질인증품, 유기농산물, 등급표시제 등에 대한 우대노력	5	양	3.13
6. 쓰레기감량 유도노력	○ 쓰레기감량 유도기본계획수립 및 실행노력	3	수	3.00
7. 전자경매제도의 도입노력	○ 관련종사자의 합의도출노력	3	양	1.88
8. 물류체계개선노력	○ 하역업무개선계획수립 및 추진노력	6	미	4.50

충북원업정주(공)

가. 평가결과 요약

1) 종합평가 : 보 통

2) 평가부문별 득점

평가 부문	가중치	득 점
계	100	72.48
1. 물량집하·분산노력	23	17.47
2. 공정거래노력	23	16.92
3. 업무수행노력	17	13.88
4. 중점정책수행노력	27	16.68
5. 재무건전성	10	7.53

3) 총 평

【우수한 부문】

- 유통교육참여율
- 전자경매 실시 및 중도매인·경매사 등에 대한 전자경매 교육실시
- 월동배추 포장·규격출하품 반입실적
- 매출액증가율
- 쓰레기 감량유도 기본계획수립 및 실행노력

【개선을 요하는 부문】

- 영업수지비율
- 종업원 1인당 매출액
- 전자경매 추진실적
- 마늘 포장·규격출하품 반입실적
- 거래불신해소 및 각종 부조리 근절노력
- 우수출하주, 품질인증품, 유기농산물, 등급표시제 등에 대한 우대노력

나. 계량지표 평가결과

지표명	실적 산출 기초 자료	실적치	평점	기준치	득점
계	-	-	-	58	42.47
거래실적 향상도	<ul style="list-style-type: none"> ○ 금년도 거래실적 - 물량 : 36,709톤, 금액 : 28,344백만원 ○ 전년도 거래실적 - 물량 : 36,323톤, 금액 : 28,615백만원 	0.06	74.39	5	3.72
거래점유율	<ul style="list-style-type: none"> ○ 법인거래실적 - 물량 : 36,709톤, 금액 : 28,344백만원 ○ 소속도매시장 총도매실적 - 물량 : 82,189톤, 금액 : 62,295백만원 ○ 도매시장 사용면적(m²) - 총면적 : 6,075, 법인 : 2,675 	47.54	78.07	8	6.25
채소(과채제외) 상장경매율	<ul style="list-style-type: none"> ○ 채소상장경매 금액 : 7,812백만원 ○ 채소거래금액 : 9,542백만원 	81.87	81.87	5	4.09
선도금지급실적	<ul style="list-style-type: none"> ○ 금년도 선도금지급실적 : 417백만원 ○ 총거래 금액 : 28,344백만원 	1.47	71.58	5	3.58
거래공정성 확보노력	<ul style="list-style-type: none"> ○ 감독기관의 행정처분사례 	-	-	3	3.00
유통교육 참여율	<ul style="list-style-type: none"> ○ 교육참석자 수 : 3명 ○ 교육대상자 수 : 3명 	100	100	2	2.00
전자경매 교육실적	<ul style="list-style-type: none"> ○ 교육참석자 수 : 53명 ○ 중도매인, 경매사 수 : 53명 	100	100	2	2.00
전자경매 실시여부	<ul style="list-style-type: none"> ○ 무선응찰기식 전자경매 실시여부 	-	-	5	2.50
전자경매 추진실적	<ul style="list-style-type: none"> ○ 전자경매량 - 상반기 : 0톤, 하반기 : 0톤 ○ 총거래량 - 상반기 : 17,274톤, 하반기 : 19,425톤 	0.00	50.00	7	3.50
규격출하품 반입실적	<ul style="list-style-type: none"> ○ 주대마늘 포장화율('00. 5. 1~7. 17) - 포장품 : 43톤, 반입량 : 326톤 ○ 월동배추 포장화율('00. 2. 1~3. 10) - 포장품 : 100톤, 반입량 : 107톤 ※ 마늘 20톤, 배추 10톤미만은 중간득점. 	50.00 93.46	50.00 93.46	6	4.30
영업수지비율	<ul style="list-style-type: none"> ○ 영업비용 : 1,596백만원 ○ 영업수익 : 1,689백만원 	94.49	73.88	3	2.22
종업원1인당 매출액	<ul style="list-style-type: none"> ○ 매출액 : 1,689백만원 ○ 종업원 수 : 15명 	112	70.37	3	2.11
매출액증가율	<ul style="list-style-type: none"> ○ 당기매출액 : 1,689백만원 ○ 전기매출액 : 1,655백만원 	2.05	80.03	4	3.20

다. 비계량지표 평가결과

지 표 명	평 가 항 목	가중치	등 급	득 점
계		42	-	30.01
1. 물량분산지원 강화노력	○ 물량분산지원 및 중도매인에 대한 서비스	5	미	3.75
2. 출하주에 대한 우대노력	○ 출하주에 대한 서비스 강화노력	5	미	3.75
3. 거래공정성 확보노력	○ 거래불신해소 및 각종 부조리근절노력	10	양	6.25
4. 평가결과 feed-back강화	○ 평가결과부진사항에 대한 개선노력도	5	미	3.75
5. 우대조치노력	○ 우수출하주, 품질인증품, 유기농산물, 등급표시제 등에 대한 우대노력	5	양	3.13
6. 쓰레기감량 유도노력	○ 쓰레기감량 유도기본계획수립 및 실행노력	3	수	3.00
7. 전자경매제도의 도입노력	○ 관련종사자의 합의도출노력	3	양	1.88
8. 물류체계개선노력	○ 하역업무개선계획수립 및 추진노력	6	미	4.50

증원성과

가. 평가결과 요약

- 1) 종합평가 : 순위제외
- 2) 평가부문별 득점

평가부문	가중치	득 점
계	100	66.81
1. 물량집하·분산노력	23	15.35
2. 공정거래노력	23	16.56
3. 업무수행노력	17	11.75
4. 중점정책수행노력	27	16.13
5. 재무건전성	10	7.02

3) 총 평

【우수한 부문】

- 쓰레기 감량유도 기본계획수립 및 실행노력

【개선을 요하는 부문】

- 거래점유율
- 선도금 지급실적
- 영업수지비율
- 유동비율
- 물량분산지원 강화노력노력
- 출하주에 대한 우대노력 강화노력
- 거래불신해소 및 각종 부조리 근절노력
- 우수출하주, 품질인증품, 유기농산물, 등급표시제 등에 대한 우대노력
- 전자경매 추진실적
- 하역업무 개선계획수립 및 추진노력

나. 계량지표 평가결과

지표명	실적 산출 기초 자료	실적치	평점	가중치	득점
계	-	-	-	58	39.42
거래실적 향상도	○ 금년도 거래실적 - 물량 : 7,635톤, 금액 : 6,465백만원 ※ 신규업체로 중간득점 적용	0.00	75.00	5	3.75
거래점유율	○ 법인거래실적 - 물량 : 7,635톤, 금액 : 6,465백만원 ○ 소속도매시장 총도매실적 - 물량 : 20,182톤, 금액 : 17,638백만원 ○ 도매시장 사용면적(m ²) - 총면적 : 2,458, 법인 : 1,229	43.62	66.81	8	5.34
채소(과채제외) 상장경매율	○ 채소상장경매 금액 : 1,766백만원 ○ 채소거래금액 : 2,301백만원	76.75	76.75	5	3.84
선도금지급실적	○ 금년도 선도금지급실적 : 45백만원 ○ 총거래 금액 : 6,465백만원	0.70	69.36	5	3.47
거래공정성 확보노력	○ 감독기관의 행정처분사례	-	-	3	3.00
유통교육 참여율	○ 교육참석자 수 : 0명 ○ 교육대상자 수 : 0명	0	0	2	1.50
전자경매 교육실적	○ 교육참석자 수 : 4명 ○ 중도매인, 경매사 수 : 34명	11.76	50.00	2	1.00
전자경매 실시여부	○ 무선응찰기식 전자경매 실시여부	-	-	5	2.50
전자경매 추진실적	○ 전자경매량 - 상반기 : 0톤, 하반기 : 0톤 ○ 총거래량 - 상반기 : 0톤, 하반기 : 7,635톤	0.00	50.00	7	3.50
규격출하품 반입실적	○ 주대마늘 포장화율('00. 5. 1~7. 17) - 포장품 : 2톤, 반입량 : 2톤 ○ 월동배추 포장화율('00. 2. 1~3. 10) - 포장품 : 3톤, 반입량 : 3톤 ※ 마늘 20톤, 배추 10톤미만은 중간득점.	100	100	6	4.50
자기자본 증가율	○ 당기자기자본 : 65백만원 ○ 전기자기자본 : 0백만원 ※ 신규업체로 중간득점 적용	0.00	75.00	4	3.00
유동비율	○ 유동자산 : 482백만원 ○ 유동부채 : 270백만원	178	74.00	3	2.22
영업수지비율	○ 영업비용 : 510백만원 ○ 영업수익 : 415백만원	122	59.98	3	1.80

다. 비계량지표 평가결과

지 표 명	평 가 항 목	가중치	등 급	득 점
계		42	-	27.39
1. 물량분산지원 강화노력	○ 물량분산지원 및 중도매인에 대한 서비스	5	양	3.13
2. 출하주에 대한 우대노력	○ 출하주에 대한 서비스 강화노력	5	양	3.13
3. 거래공정성 확보노력	○ 거래불신해소 및 각종 부조리근절노력	10	양	6.25
4. 평가결과 feed-back강화	○ 평가결과부진사항에 대한 개선노력도	5	미	3.75
5. 우대조치노력	○ 우수출하주, 품질인증품, 유기농산물, 등급표시제 등에 대한 우대노력	5	가	2.50
6. 쓰레기감량 유도노력	○ 쓰레기감량 유도기본계획수립 및 실행노력	3	수	3.00
7. 전자경매제도의 도입노력	○ 관련종사자의 합의도출노력	3	양	1.88
8. 물류체계개선노력	○ 하역업무개선계획수립 및 추진노력	6	양	3.75

증북원업증주(공)

가. 평가결과 요약

- 1) 종합평가 : 보 통
- 2) 평가부문별 득점

평 가 부 문	가중치	득 점
계	100	72.49
1. 물량집하·분산노력	23	19.25
2. 공정거래노력	23	18.18
3. 업무수행노력	17	11.63
4. 중점정책수행노력	27	15.38
5. 재무건전성	10	8.06

3) 총 평

【우수한 부문】

- 거래실적 향상도
- 거래점유율
- 매출액증가율
- 유통교육참여율
- 쓰레기 감량유도 기본계획수립 및 실행노력

【개선을 요하는 부문】

- 마늘 포장·규격출하품 반입실적
- 전자경매 추진실적
- 1인당 매출액
- 출하주에 대한 우대노력 강화노력
- 평가결과 부진사항에 대한 개선노력
- 우수출하주, 품질인증품, 유기농산물, 등급표시제 등에 대한 우대노력
- 하역업무 개선계획수립 및 추진노력

나. 계량지표 평가결과

지표명	실적산출기초자료	실적치	평점	가중치	득점
계	-	-	-	58	43.85
거래실적 향상도	○ 금년도 거래실적 - 물량 : 12,547톤, 금액 : 11,173백만원 ○ 전년도 거래실적 - 물량 : 10,708톤, 금액 : 10,097백만원	13.92	87.40	5	4.37
거래점유율	○ 법인거래실적 - 물량 : 12,547톤, 금액 : 11,173백만원 ○ 소속도매시장 총도매실적 - 물량 : 20,182톤, 금액 : 17,638백만원 ○ 도매시장 사용면적(m ²) - 총면적 : 2,458, 법인 : 1,229	56.38	100	8	8.00
채소(과채제외) 상장경매율	○ 채소상장경매 금액 : 1,033백만원 ○ 채소거래금액 : 1,328백만원	77.79	77.79	5	3.88
선도금 지급실적	○ 금년도 선도금지급실적 : 342백만원 ○ 총거래 금액 : 11,173백만원	3.06	75.77	5	3.79
거래공정성 확보노력	○ 감독기관의 행정처분사례	-	-	3	3.00
유통교육 참여율	○ 교육참석자 수 : 3명 ○ 교육대상자 수 : 3명	100	100	2	2.00
전자경매 교육실적	○ 교육참석자 수 : 0명 ○ 중도매인, 경매사 수 : 32명	0	50.00	2	1.00
전자경매 실시여부	○ 무선응찰기식 전자경매 실시여부	-	-	5	2.50
전자경매 추진실적	○ 전자경매량 - 상반기 : 0톤, 하반기 : 0톤 ○ 총거래량 - 상반기 : 2,260톤, 하반기 : 10,287톤	0.00	50.00	7	3.50
규격출하품 반입실적	○ 주대마늘 포장화율('00. 5. 1~7. 17) - 포장품 : 20톤, 반입량 : 44톤 ○ 월동배추 포장화율('00. 2. 1~3. 10) - 포장품 : 5톤, 반입량 : 5톤 ※ 마늘 20톤, 배추 10톤미만은 중간득점.	50.00 100	50.00 100	6	3.75
영업수지비율	○ 영업비용 : 615백만원 ○ 영업수익 : 665백만원	92.48	74.66	3	2.24
중업원1인당 매출액	○ 매출액 : 665백만원 ○ 중업원 수 : 9명	73.89	61.94	3	1.86
매출액증가율	○ 당기매출액 : 665백만원 ○ 전기매출액 : 599백만원	11.02	98.96	4	3.96

다. 비계량지표 평가결과

지 표 명	평 가 항 목	가중치	등 급	득 점
계		42	-	28.64
1. 물량분산지원 강화노력	○ 물량분산지원 및 중도매인에 대한 서비스	5	미	3.75
2. 출하주에 대한 우대노력	○ 출하주에 대한 서비스 강화노력	5	양	3.13
3. 거래공정성 확보노력	○ 거래불신해소 및 각종 부조리근절노력	10	미	7.50
4. 평가결과 feed-back강화	○ 평가결과부진사항에 대한 개선노력도	5	양	3.13
5. 우대조치노력	○ 우수출하주, 품질인증품, 유기농산물, 등급표시제 등에 대한 우대노력	5	가	2.50
6. 쓰레기감량 유도노력	○ 쓰레기감량 유도기본계획수립 및 실행노력	3	수	3.00
7. 전자경매제도의 도입노력	○ 관련종사자의 합의도출노력	3	양	1.88
8. 물류체계개선노력	○ 하역업무개선계획수립 및 추진노력	6	양	3.75

천안청과

가. 평가결과 요약

- 1) 종합평가 : 양 호
- 2) 평가부문별 득점

평 가 부 문	가중치	득 점
계	100	75.22
1. 물량집하·분산노력	23	18.77
2. 공정거래노력	23	18.24
3. 업무수행노력	17	13.88
4. 중점정책수행노력	27	16.39
5. 재무건전성	10	7.93

3) 총 평

【우수한 부문】

- 거래실적 향상도
- 거래점유율
- 유통교육참여율
- 전자경매 실시 및 중도매인·경매사 등에 대한 전자경매 교육실시
- 유통비율
- 쓰레기 감량유도 기본계획수립 및 실행노력
- 전자경매 도입을 위한 관련종사자의 합의도출 노력

【개선을 요하는 부문】

- 선도금 지급실적
- 전자경매 추진실적
- 마늘 포장·규격출하품 반입실적
- 출하주에 대한 우대노력 강화노력
- 우수출하주, 품질인증품, 유기농산물, 등급표시제 등에 대한 우대노력
- 하역업무 개선계획수립 및 추진노력

나. 계량지표 평가결과

지표명	실적 산출 기초 자료	실적치	평점	가중치	특점
계	-	-	-	58	44.58
거래실적 향상도	<ul style="list-style-type: none"> ○ 금년도 거래실적 - 물량 : 51,447톤, 금액 : 36,417백만원 ○ 전년도 거래실적 - 물량 : 45,935톤, 금액 : 34,723백만원 	8.44	81.39	5	4.07
거래점유율	<ul style="list-style-type: none"> ○ 법인거래실적 - 물량 : 51,447톤, 금액 : 36,417백만원 ○ 소속도매시장 총도매실적 - 물량 : 76,170톤, 금액 : 54,842백만원 ○ 도매시장 사용면적(m²) - 총면적 : 9,185, 법인 : 5,883 	53.00	97.74	8	7.82
채소(과채제외) 상장경매율	<ul style="list-style-type: none"> ○ 채소상장경매 금액 : 7,757백만원 ○ 채소거래금액 : 8,895백만원 	87.21	87.21	5	4.36
선도금 지급실적	<ul style="list-style-type: none"> ○ 금년도 선도금지급실적 : 86백만원 ○ 총거래 금액 : 36,417백만원 	0.24	67.68	5	3.38
거래공정성 확보노력	<ul style="list-style-type: none"> ○ 감독기관의 행정처분사례 	-	-	3	3.00
유통교육 참여율	<ul style="list-style-type: none"> ○ 교육참석자 수 : 3명 ○ 교육대상자 수 : 3명 	100	100	2	2.00
전자경매 교육실적	<ul style="list-style-type: none"> ○ 교육참석자 수 : 52명 ○ 중도매인, 경매사 수 : 52명 	100	100	2	2.00
전자경매 실시여부	<ul style="list-style-type: none"> ○ 무선응찰기식 전자경매 실시여부 	-	-	5	2.50
전자경매 추진실적	<ul style="list-style-type: none"> ○ 전자경매량 - 상반기 : 0톤, 하반기 : 0톤 ○ 총거래량 - 상반기 : 22,112톤, 하반기 : 29,335톤 	0.00	50.00	7	3.50
규격출하품 반입실적	<ul style="list-style-type: none"> ○ 주대마늘 포장화율('00. 5. 1~7. 17) - 포장품 : 80톤, 반입량 : 135톤 ○ 월동배추 포장화율('00. 2. 1~3. 10) - 포장품 : 84톤, 반입량 : 113톤 ※ 마늘 20톤, 배추 10톤미만은 중간특점. 	59.26	59.26	6	4.01
자기자본 증가율	<ul style="list-style-type: none"> ○ 당기자기자본 : 1,243백만원 ○ 전기자기자본 : 1,183백만원 	5.07	69.00	4	2.76
유동비율	<ul style="list-style-type: none"> ○ 유동자산 : 2,047백만원 ○ 유동부채 : 828백만원 	247	100	3	3.00
영업수지비율	<ul style="list-style-type: none"> ○ 영업비용 : 2,166백만원 ○ 영업수익 : 2,209백만원 	98.05	72.49	3	2.17

다. 비계량지표 평가결과

지 표 명	평 가 항 목	가중치	등 급	득 점
계		42	-	30.64
1. 물량분산지원 강화노력	○ 물량분산지원 및 중도매인에 대한 서비스	5	미	3.75
2. 출하주에 대한 우대노력	○ 출하주에 대한 서비스 강화노력	5	양	3.13
3. 거래공정성 확보노력	○ 거래불신해소 및 각종 부조리근절노력	10	미	7.50
4. 평가결과 feed-back강화	○ 평가결과부진사항에 대한 개선노력도	5	미	3.75
5. 우대조치노력	○ 우수출하주, 품질인증품, 유기농산물, 등급표시제 등에 대한 우대노력	5	양	3.13
6. 쓰레기감량 유도노력	○ 쓰레기감량 유도기본계획수립 및 실행노력	3	수	3.00
7. 전자경매제도의 도입노력	○ 관련종사자의 합의도출노력	3	우	2.63
8. 물류체계개선노력	○ 하역업무개선계획수립 및 추진노력	6	양	3.75

천안농업(공)

가. 평가결과 요약

- 1) 종합평가 : 보 통
- 2) 평가부문별 득점

평가 부문	가중치	득 점
계	100	71.48
1. 물량집하·분산노력	23	15.00
2. 공정거래노력	23	17.84
3. 업무수행노력	17	13.88
4. 중점정책수행노력	27	17.59
5. 재무건전성	10	7.17

3) 총 평

【우수한 부문】

- 유통교육참여율
- 전자경매 실시 및 중도매인·경매사 등에 대한 전자경매 교육실시
- 쓰레기 감량유도 기본계획수립 및 실행노력
- 전자경매 도입을 위한 관련종사자의 합의도출 노력

【개선을 요하는 부문】

- 거래점유율
- 전자경매 추진실적
- 매출액증가율
- 우수출하주, 품질인증품, 유기농산물, 등급표시제 등에 대한 우대노력
- 하역업무 개선계획수립 및 추진노력

나. 계량지표 평가결과

지표명	실적산출기초자료	실적치	평점	가중치	득점
계	-	-	-	58	40.22
거래실적 향상도	○ 금년도 거래실적 - 물량 : 24,723톤, 금액 : 18,425백만원 ○ 전년도 거래실적 - 25,244물량 : 톤, 금액 : 20,226백만원	-5.48	70.02	5	3.50
거래점유율	○ 법인거래실적 - 물량 : 24,723톤, 금액 : 18,425백만원 ○ 소속도매시장 총도매실적 - 물량 : 76,170톤, 금액 : 54,842백만원 ○ 도매시장 사용면적(m ²) - 총면적 : 9,185, 법인 : 3,302	41.51	50.00	8	4.00
채소(과채제외) 상장경매율	○ 채소상장경매 금액 : 2,579백만원 ○ 채소거래금액 : 3,647백만원	70.72	70.72	5	3.54
선도금 지급실적	○ 금년도 선도금지급실적 : 590백만원 ○ 총거래 금액 : 18,425백만원	3.20	76.14	5	3.81
거래공정성 확보노력	○ 감독기관의 행정처분사례	-	-	3	3.00
유통교육 참여율	○ 교육참석자 수 : 2명 ○ 교육대상자 수 : 2명	100	100	2	2.00
전자경매 교육실적	○ 교육참석자 수 : 33명 ○ 중도매인, 경매사 수 : 33명	100	100	2	2.00
전자경매 실시여부	○ 무선응찰기식 전자경매 실시여부	-	-	5	2.50
전자경매 추진실적	○ 전자경매량 - 상반기 : 0톤, 하반기 : 0톤 ○ 총거래량 - 상반기 : 10,750톤, 하반기 : 13,973톤	0	50.00	7	3.50
규격출하품 반입실적	○ 주대마늘 포장화율('00. 5. 1~7. 17) - 포장품 : 1톤, 반입량 : 1톤 ○ 월동배추 포장화율('00. 2. 1~3. 10) - 포장품 : 69톤, 반입량 : 70톤 ※ 마늘 20톤, 배추 10톤미만은 중간득점.	100 98.57	100 98.57	6	5.21
영업수지비율	○ 영업비용 : 967백만원 ○ 영업수익 : 1,158백만원	83.51	78.16	3	2.34
종업원1인당 매출액	○ 매출액 : 1,158백만원 ○ 종업원 수 : 8명	144	75.35	3	2.26
매출액증가율	○ 당기매출액 : 1,158백만원 ○ 전기매출액 : 1,252백만원	-7.51	64.13	4	2.57

다. 비계량지표 평가결과

지 표 명	평 가 항 목	가중치	등 급	득 점
계		42	-	31.26
1. 물량분산지원 강화노력	○ 물량분산지원 및 중도매인에 대한 서비스	5	미	3.75
2. 출하주에 대한 우대노력	○ 출하주에 대한 서비스 강화노력	5	미	3.75
3. 거래공정성 확보노력	○ 거래불신해소 및 각종 부조리근절노력	10	미	7.50
4. 평가결과 feed-back강화	○ 평가결과부진사항에 대한 개선노력도	5	미	3.75
5. 우대조치노력	○ 우수출하주, 품질인증품, 유기농산물, 등급표시제 등에 대한 우대노력	5	양	3.13
6. 쓰레기감량 유도노력	○ 쓰레기감량 유도기본계획수립 및 실행노력	3	수	3.00
7. 전자경매제도의 도입노력	○ 관련종사자의 합의도출노력	3	우	2.63
8. 물류체계개선노력	○ 하역업무개선계획수립 및 추진노력	6	양	3.75

전주청과

가. 평가결과 요약

- 1) 종합평가 : 보 통
- 2) 평가부문별 득점

평 가 부 문	가중치	득 점
계	100	72.33
1. 물량집하·분산노력	23	15.93
2. 공정거래노력	23	18.85
3. 업무수행노력	17	11.76
4. 중점정책수행노력	27	16.41
5. 재무건전성	10	9.37

3) 총 평

【우수한 부문】

- 채소 상장경매율
- 전자경매 실시 및 중도매인·경매사 등에 대한 전자경매 교육실시
- 월동배추 포장·규격출하품 반입실적
- 자기자본 증가율
- 유동비율
- 쓰레기 감량유도 기본계획수립 및 실행노력
- 전자경매 도입을 위한 관련종사자의 합의도출 노력

【개선을 요하는 부문】

- 선도금 지급실적
- 전자경매 추진실적
- 물량분산지원 강화노력노력
- 출하주에 대한 우대노력 강화노력
- 평가결과 부진사항에 대한 개선노력
- 우수출하주, 품질인증품, 유기농산물, 등급표시제 등에 대한 우대노력
- 하역업무 개선계획수립 및 추진노력

나. 계량지표 평가결과

지표명	실적 산출기초자료	실적치	평점	가중치	득점
계	-	-	-	58	43.93
거래실적 향상도	○ 금년도 거래실적 - 물량 : 36,635톤, 금액 : 30,725백만원 ○ 전년도 거래실적 - 물량 : 34,578톤, 금액 : 32,126백만원	0.79	74.97	5	3.75
거래점유율	○ 법인거래실적 - 물량 : 36,635톤, 금액 : 30,725백만원 ○ 소속도매시장 총도매실적 - 물량 : 92,638톤, 금액 : 68,995백만원 ○ 도매시장 사용면적(m ²) - 총면적 : 11,971, 법인 : 5,411	46.02	74.05	8	5.92
채소(과채제외) 상장경매율	○ 채소상장경매 금액 : 7,105백만원 ○ 채소거래금액 : 7,174백만원	99.04	99.04	5	4.95
선도금지급실적	○ 금년도 선도금지급실적 : 102백만원 ○ 총거래 금액 : 30,725백만원	0.33	68.03	5	3.40
거래공정성 확보노력	○ 감독기관의 행정처분사례	-	-	3	3.00
유통교육 참여율	○ 교육참석자 수 : 0명 ○ 교육대상자 수 : 0명	0	0	2	1.50
전자경매 교육실적	○ 교육참석자 수 : 38명 ○ 중도매인, 경매사 수 : 38명	100	100	2	2.00
전자경매 실시여부	○ 무선응찰기식 전자경매 실시여부	-	-	5	2.50
전자경매 추진실적	○ 전자경매량 - 상반기 : 0톤, 하반기 : 0톤 ○ 총거래량 - 상반기 : 17,179톤, 하반기 : 19,456톤	0.00	50.00	7	3.50
규격출하품 반입실적	○ 주대마늘 포장화율('00. 5. 1~7. 17) - 포장품 : 142톤, 반입량 : 178톤 ○ 월동배추 포장화율('00. 2. 1~3. 10) - 포장품 : 18톤, 반입량 : 33톤 ※ 마늘 20톤, 배추 10톤미만은 중간득점.	79.78 54.55	79.78 54.55	6	4.05
자기자본 증가율	○ 당기자기자본 : 1,368백만원 ○ 전기자기자본 : 1,156백만원	18.34	100	4	4.00
유동비율	○ 유동자산 : 2,153백만원 ○ 유동부채 : 555백만원	387	100	3	3.00
영업수지비율	○ 영업비용 : 1,545백만원 ○ 영업수익 : 1,904백만원	81.14	79.08	3	2.37

다. 비계량지표 평가결과

지 표 명	평 가 항 목	가중치	등 급	득 점
계		42	-	28.40
1. 물량분산지원 강화노력	○ 물량분산지원 및 중도매인에 대한 서비스	5	양	3.13
2. 출하주에 대한 우대노력	○ 출하주에 대한 서비스 강화노력	5	양	3.13
3. 거래공정성 확보노력	○ 거래불신해소 및 각종 부조리근절노력	10	미	7.50
4. 평가결과 feed-back강화	○ 평가결과부진사항에 대한 개선노력도	5	양	3.13
5. 우대조치노력	○ 우수출하주, 품질인증품, 유기농산물, 등급표시제 등에 대한 우대노력	5	가	2.50
6. 쓰레기감량 유도노력	○ 쓰레기감량 유도기본계획수립 및 실행노력	3	우	2.63
7. 전자경매제도의 도입노력	○ 관련종사자의 합의도출노력	3	우	2.63
8. 물류체계개선노력	○ 하역업무개선계획수립 및 추진노력	6	양	3.75

전주원업(공)

가. 평가결과 요약

1) 종합평가 : 보 통

2) 평가부문별 득점

평가부문	가중치	득 점
계	100	72.95
1. 물량집하·분산노력	23	17.12
2. 공정거래노력	23	19.12
3. 업무수행노력	17	13.51
4. 중점정책수행노력	27	16.00
5. 재무건전성	10	7.19

3) 총 평

【우수한 부문】

- 거래점유율
- 채소 상장경매율
- 유통교육참여율
- 전자경매 실시 및 중도매인·경매사 등에 대한 전자경매 교육실시
- 쓰레기 감량유도 기본계획수립 및 실행노력
- 전자경매 도입을 위한 관련종사자의 합의도출 노력

【개선을 요하는 부문】

- 거래실적 향상도
- 전자경매 추진실적
- 월동배추 포장·규격출하품 반입실적
- 매출액증가율
- 물량분산지원 강화노력노력
- 출하주에 대한 우대노력 강화노력
- 우수출하주, 품질인증품, 유기농산물, 등급표시제 등에 대한 우대노력
- 하역업무 개선계획수립 및 추진노력

나. 계량지표 평가결과

지표명	실적 산출 기초 자료	실적치	평점	가중치	득점
계	-	-	-	58	43.30
거래실적 향상도	<ul style="list-style-type: none"> ○ 금년도 거래실적 - 물량 : 56,003톤, 금액 : 38,270백만원 ○ 전년도 거래실적 - 물량 : 57,770톤, 금액 : 43,001백만원 	-7.03	68.33	5	3.42
거래점유율	<ul style="list-style-type: none"> ○ 법인거래실적 - 물량 : 56,003톤, 금액 : 38,270백만원 ○ 소속도매시장 총도매실적 - 물량 : 92,638톤, 금액 : 68,995백만원 ○ 도매시장 사용면적(m²) - 총면적 : 11,971, 법인 : 6,560 	51.79	93.08	8	7.45
채소(과채제외) 상장경매율	<ul style="list-style-type: none"> ○ 채소상장경매 금액 : 14,830백만원 ○ 채소거래금액 : 14,970백만원 	99.06	99.06	5	4.95
선도금지급실적	<ul style="list-style-type: none"> ○ 금년도 선도금지급실적 : 820백만원 ○ 총거래 금액 : 38,270백만원 	2.14	73.35	5	3.67
거래공정성 확보노력	<ul style="list-style-type: none"> ○ 감독기관의 행정처분사례 	-	-	3	3.00
유통교육 참여율	<ul style="list-style-type: none"> ○ 교육참석자 수 : 1명 ○ 교육대상자 수 : 1명 	100	100	2	2.00
전자경매 교육실적	<ul style="list-style-type: none"> ○ 교육참석자 수 : 62명 ○ 중도매인, 경매사 수 : 62명 	100	100	2	2.00
전자경매 실시여부	<ul style="list-style-type: none"> ○ 무선용찰기식 전자경매 실시여부 	-	-	5	2.50
전자경매 추진실적	<ul style="list-style-type: none"> ○ 전자경매량 - 상반기 : 0톤, 하반기 : 0톤 ○ 총거래량 - 상반기 : 25,842톤, 하반기 : 30,161톤 	0.00	50.00	7	3.50
규격출하품 반입실적	<ul style="list-style-type: none"> ○ 주대마늘 포장화율('00. 5. 1~7. 17) - 포장품 : 435톤, 반입량 : 615톤 ○ 월동배추 포장화율('00. 2. 1~3. 10) - 포장품 : 52톤, 반입량 : 207톤 ※ 마늘 20톤, 배추 10톤미만은 중간득점. 	70.73	70.73	6	3.62
영업수지비율	<ul style="list-style-type: none"> ○ 영업비용 : 1,892백만원 ○ 영업수익 : 2,399백만원 	78.87	79.97	3	2.40
종업원1인당 매출액	<ul style="list-style-type: none"> ○ 매출액 : 2,399백만원 ○ 종업원 수 : 14명 	171	79.47	3	2.38
매출액증가율	<ul style="list-style-type: none"> ○ 당기매출액 : 2,399백만원 ○ 전기매출액 : 2,648백만원 	-9.40	60.20	4	2.41

다. 비계량지표 평가결과

지 표 명	평 가 항 목	가중치	등 급	득 점
계		42	-	29.65
1. 물량분산지원 강화노력	○ 물량분산지원 및 증도매인에 대한 서비스	5	양	3.13
2. 출하주에 대한 우대노력	○ 출하주에 대한 서비스 강화노력	5	양	3.13
3. 거래공정성 확보노력	○ 거래불신해소 및 각종 부조리근절노력	10	미	7.50
4. 평가결과 feed-back강화	○ 평가결과부진사항에 대한 개선노력도	5	미	3.75
5. 우대조치노력	○ 우수출하주, 품질인증품, 유기농산물, 등급표시제 등에 대한 우대노력	5	양	3.13
6. 쓰레기감량 유도노력	○ 쓰레기감량 유도기본계획수립 및 실행노력	3	우	2.63
7. 전자경매제도의 도입노력	○ 관련종사자의 합의도출노력	3	우	2.63
8. 물류체계개선노력	○ 하역업무개선계획수립 및 추진노력	6	양	3.75

이리청과

가. 평가결과 요약

1) 종합평가 : 양 호

2) 평가부문별 득점

평 가 부 문	가중치	득 점
계	100	76.27
1. 물량집하·분산노력	23	15.23
2. 공정거래노력	23	18.52
3. 업무수행노력	17	14.01
4. 중점정책수행노력	27	21.91
5. 재무건전성	10	6.60

3) 총 평

【우수한 부문】

- 거래실적 향상도
- 채소 상장경매율
- 전자경매 실시 및 중도매인·경매사 등에 대한 전자경매 교육실시
- 평가결과 부진사항에 대한 개선노력
- 쓰레기 감량유도 기본계획수립 및 실행노력
- 전자경매 도입을 위한 관련종사자의 합의도출 노력
- 하역업무 개선계획수립 및 추진노력

【개선을 요하는 부문】

- 거래점유율
- 선도금 지급실적
- 전자경매 추진실적
- 유동비율
- 출하주에 대한 우대노력 강화노력
- 우수출하주, 품질인증품, 유기농산물, 등급표시제 등에 대한 우대노력

나. 계량지표 평가결과

지표명	실적 산출 기초 자료	실적치	평점	가중치	득점
계	-	-	-	58	43.13
거래실적 향상도	○ 금년도 거래실적 - 물량 : 16,792톤, 금액 : 12,690백만원 ○ 전년도 거래실적 - 물량 : 13,599톤, 금액 : 12,240백만원	13.58	87.03	5	4.35
거래점유율	○ 법인거래실적 - 물량 : 16,792톤, 금액 : 12,690백만원 ○ 소속도매시장 총도매실적 - 물량 : 66,146톤, 금액 : 45,658백만원 ○ 도매시장 사용면적(㎡) - 총면적 : 9,511, 법인 : 3,721	38.29	50.00	8	4.00
채소(과채제외) 상장경매율	○ 채소상장경매 금액 : 1,128백만원 ○ 채소거래금액 : 1,165백만원	96.82	96.82	5	4.84
선도금지급실적	○ 금년도 선도금지급실적 : 24백만원 ○ 총거래 금액 : 12,690백만원	0.19	67.51	5	3.38
거래공정성 확보노력	○ 감독기관의 행정처분사례	-	-	3	2.80
유통교육 참여율	○ 교육참석자 수 : 0명 ○ 교육대상자 수 : 0명	0	0	2	1.50
전자경매 교육실적	○ 교육참석자 수 : 24명 ○ 중도매인, 경매사 수 : 24명	100	100	2	2.00
전자경매 실시여부	○ 무선응찰기식 전자경매 실시여부	-	-	5	5.00
전자경매 추진실적	○ 전자경매량 - 상반기 : 0톤, 하반기 : 11톤 ○ 총거래량 - 상반기 : 7,026톤, 하반기 : 9,766톤	0.05	50.00	7	3.50
규격출하품 반입실적	○ 주대마늘 포장화율('00. 5. 1~7. 17) - 포장품 : 57톤, 반입량 : 79톤 ○ 월동배추 포장화율('00. 2. 1~3. 10) - 포장품 : 22톤, 반입량 : 22톤 ※ 마늘 20톤, 배추 10톤미만은 중간득점.	72.15 100	72.15 100	6	5.16
자기자본 증가율	○ 당기자기자본 : 876백만원 ○ 전기자기자본 : 826백만원	6.05	72.00	4	2.88
유동비율	○ 유동자산 : 560백만원 ○ 유동부채 : 1,077백만원	52.00	50.00	3	1.50
영업수지비율	○ 영업비용 : 835백만원 ○ 영업수익 : 888백만원	94.03	74.06	3	2.22

다. 비계량지표 평가결과

지 표 명	평 가 항 목	가중치	등 급	득 점
계		42	-	33.14
1. 물량분산지원 강화노력	○ 물량분산지원 및 중도매인에 대한 서비스	5	미	3.75
2. 출하주에 대한 우대노력	○ 출하주에 대한 서비스 강화노력	5	양	3.13
3. 거래공정성 확보노력	○ 거래불신해소 및 각종 부조리근절노력	10	미	7.50
4. 평가결과 feed-back강화	○ 평가결과부진사항에 대한 개선노력도	5	우	4.38
5. 우대조치노력	○ 우수출하주, 품질인증품, 유기농산물, 등급표시제 등에 대한 우대노력	5	양	3.13
6. 쓰레기감량 유도노력	○ 쓰레기감량 유도기본계획수립 및 실행노력	3	수	3.00
7. 전자경매제도의 도입노력	○ 관련종사자의 합의도출노력	3	수	3.00
8. 물류체계개선노력	○ 하역업무개선계획수립 및 추진노력	6	우	5.25

익산원협(공)

가. 평가결과 요약

- 1) 종합평가 : 양 호
- 2) 평가부문별 득점

평가 부문	가중치	득 점
계	100	78.47
1. 물량집하·분산노력	23	18.97
2. 공정거래노력	23	18.51
3. 업무수행노력	17	14.51
4. 중점정책수행노력	27	19.39
5. 재무건전성	10	7.10

3) 총 평

【우수한 부문】

- 거래점유율
- 채소 상장경매율
- 선도금 지급실적
- 유통교육참여율
- 전자경매 실시 및 중도매인·경매사 등에 대한 전자경매 교육실시
- 월동배추 포장·규격출하품 반입실적
- 평가결과 부진사항에 대한 개선노력
- 쓰레기 감량유도 기본계획수립 및 실행노력
- 전자경매 도입을 위한 관련종사자의 합의도출 노력
- 하역업무 개선계획수립 및 추진노력

【개선을 요하는 부문】

- 거래실적 향상도
- 전자경매 추진실적
- 매출액증가율
- 거래불신해소 및 각종 부조리 근절노력
- 우수출하주, 품질인증품, 유기농산물, 등급표시제 등에 대한 우대노력

나. 계량지표 평가결과

지표명	실적신출기조자료	실적치	평점	가중치	득점
계	-	-	-	58	46.33
거래실적 향상도	○ 금년도 거래실적 - 물량 : 49,354톤, 금액 : 32,968백만원 ○ 전년도 거래실적 - 물량 : 50,906톤, 금액 : 36,305백만원	-6.12	69.33	5	3.47
거래점유율	○ 법인거래실적 - 물량 : 49,354톤, 금액 : 32,968백만원 ○ 소속도매시장 총도매실적 - 물량 : 66,146톤, 금액 : 45,658백만원 ○ 도매시장 사용면적(㎡) - 총면적 : 9,511, 법인 : 5,790	57.24	100	8	8.00
채소(과채제외) 상장경매율	○ 채소상장경매 금액 : 14,964백만원 ○ 채소거래금액 : 15,177백만원	98.60	98.60	5	4.93
선도금 지급실적	○ 금년도 선도금지급실적 : 2,834백만원 ○ 총거래 금액 : 32,968백만원	8.60	94.57	5	4.73
거래공정성 확보노력	○ 감독기관의 행정처분사례	-	-	3	2.60
유통교육 참여율	○ 교육참석자 수 : 2명 ○ 교육대상자 수 : 2명	100	100	2	2.00
전자경매 교육실적	○ 교육참석자 수 : 43명 ○ 중도매인, 경매사 수 : 43명	100	100	2	2.00
전자경매 실시여부	○ 무선응찰기식 전자경매 실시여부	-	-	5	2.50
전자경매 추진실적	○ 전자경매량 - 상반기 : 0 톤, 하반기 : 0톤 ○ 총거래량 - 상반기 : 23,492톤, 하반기 : 25,862톤	0.00	50.00	7	3.50
규격출하품 반입실적	○ 주대마늘 포장화율('00. 5. 1~7. 17) - 포장품 : 309톤, 반입량 : 370톤 ○ 월동배추 포장화율('00. 2. 1~3. 10) - 포장품 : 22톤, 반입량 : 22톤 ※ 마늘 20톤, 배추 10톤미만은 중간득점.	83.51 100	83.51 100	6	5.51
영업수지비율	○ 영업비용 : 2,175백만원 ○ 영업수익 : 2,232백만원	97.45	72.72	3	2.18
종업원1인당 매출액	○ 매출액 : 2,232백만원 ○ 종업원 수 : 13명	171	79.52	3	2.39
매출액증가율	○ 당기매출액 : 2,232백만원 ○ 전기매출액 : 2,424백만원	-7.92	63.28	4	2.53

다. 비계량지표 평가결과

지 표 명	평 가 항 목	기준치	등급	득 점
계		42	-	32.14
1. 물량분산지원 강화노력	○ 물량분산지원 및 중도매안에 대한 서비스	5	미	3.75
2. 출하주에 대한 우대노력	○ 출하주에 대한 서비스 강화노력	5	미	3.75
3. 거래공정성 확보노력	○ 거래불신해소 및 각종 부조리근절노력	10	양	6.25
4. 평가결과 feed-back강화	○ 평가결과부진사항에 대한 개선노력도	5	우	4.38
5. 우대조치노력	○ 우수출하주, 품질인증품, 유기농산물, 등급표시제 등에 대한 우대노력	5	양	3.13
6. 쓰레기감량 유도노력	○ 쓰레기감량 유도기본계획수립 및 실행노력	3	수	3.00
7. 전자경매제도의 도입노력	○ 관련종사자의 합의도출노력	3	우	2.63
8. 물류체계개선노력	○ 하역업무개선계획수립 및 추진노력	6	우	5.25

정 일 정 고

가. 평가결과 요약

- 1) 종합평가 : 순위제외
- 2) 평가부문별 득점

평가 부문	가중치	득 점
계	100	72.13
1. 물량집하·분산노력	23	18.01
2. 공정거래노력	23	17.57
3. 업무수행노력	17	12.25
4. 중점정책수행노력	27	17.52
5. 재무건전성	10	6.78

3) 총 평

【우수한 부문】

- 거래점유율
- 채소 상장경매율
- 유통교육참여율
- 월동배추 마늘 포장·규격출하품 반입실적
- 쓰레기 감량유도 기본계획수립 및 실행노력

【개선을 요하는 부문】

- 선도금 지급실적
- 전자경매 추진실적
- 유동비율
- 물량분산지원 강화노력노력
- 출하주에 대한 우대노력 강화노력
- 거래불신해소 및 각종 부조리 근절노력
- 우수출하주, 품질인증품, 유기농산물, 등급표시제 등에 대한 우대노력
- 하역업무 개선계획수립 및 추진노력

나. 계량지표 평가결과

지표명	구실적 산출기초자료	실적치	평점	가중치	득점
계	-	-	-	58	44.74
거래실적 향상도	○ 금년도 거래실적 - 물량 : 21,946톤, 금액 : 10,695백만원 ※ 신규업체로 중간득점 적용	0.00	75.00	5	3.75
거래점유율	○ 법인거래실적 - 물량 : 21,946톤, 금액 : 10,695백만원 ○ 소속도매시장 총도매실적 - 물량 : 35,966톤, 금액 : 19,324백만원 ○ 도매시장 사용면적(m ²) - 총면적 : 5,232, 법인 : 2,616	54.09	100	8	8.00
채소(과채제외) 상장경매율	○ 채소상장경매 금액 : 2,782백만원 ○ 채소거래금액 : 2,821백만원	98.62	98.62	5	4.93
선도금지급실적	○ 금년도 선도금지급실적 : 30백만원 ○ 총거래 금액 : 10,695백만원	0.28	67.84	5	3.39
거래공정성 확보노력	○ 감독기관의 행정처분사례	-	-	3	3.00
유통교육 참여율	○ 교육참석자 수 : 1명 ○ 교육대상자 수 : 1명	100	100	2	2.00
전자경매 교육실적	○ 교육참석자 수 : 0명 ○ 중도매인, 경매사 수 : 30명	0	50.00	2	1.00
전자경매 실시여부	○ 무선응찰기식 전자경매 실시여부	-	-	5	2.50
전자경매 추진실적	○ 전자경매량 - 상반기 : 0톤, 하반기 : 0톤 ○ 총거래량 - 상반기 : 9,962톤, 하반기 : 11,984톤	0.00	50.00	7	3.50
규격출하품 반입실적	○ 주대마늘 포장화율('00. 5. 1~7. 17) - 포장품 : 81톤, 반입량 : 84톤 ○ 월동배추 포장화율('00. 2. 1~3. 10) - 포장품 : 460톤, 반입량 : 460톤 ※ 마늘 20톤, 배추 10톤미만은 중간득점.	96.43 100	96.43 100	6	5.89
자기자본 증가율	○ 당기자기자본 : 241백만원 ○ 전기자기자본 : 0백만원 ※ 신규업체로 중간득점 적용	0	75.00	4	3.00
유동비율	○ 유동자산 : 529백만원 ○ 유동부채 : 1,283백만원	41.23	50.00	3	1.50
영업수지비율	○ 영업비용 : 669백만원 ○ 영업수익 : 748백만원	89.44	75.85	3	2.28

다. 비계량지표 평가결과

지 표 명	평 가 항 목	기준치	등 급	특 점
계		42	-	27.39
1. 물량분산지원 강화노력	○ 물량분산지원 및 중도매인에 대한 서비스	5	양	3.13
2. 출하주에 대한 우대노력	○ 출하주에 대한 서비스 강화노력	5	양	3.13
3. 거래공정성 확보노력	○ 거래불신해소 및 각종 부조리근절노력	10	양	6.25
4. 평가결과 feed-back강화	○ 평가결과부진사항에 대한 개선노력도	5	미	3.75
5. 우대조치노력	○ 우수출하주, 품질인증품, 유기농산물, 등급표시제 등에 대한 우대노력	5	가	2.50
6. 쓰레기감량 유도노력	○ 쓰레기감량 유도기본계획수립 및 실행노력	3	수	3.00
7. 전자경매제도의 도입노력	○ 관련종사자의 합의도출노력	3	양	1.88
8. 물류체계개선노력	○ 하역업무개선계획수립 및 추진노력	6	양	3.75

정읍원업(공)

가. 평가결과 요약

1) 종합평가 : 순위제외

2) 평가부문별 득점

평가 부문	가중치	득 점
계	100	70.28
1. 물량집하·분산노력	23	15.91
2. 공정거래노력	23	19.17
3. 업무수행노력	17	12.25
4. 중점정책수행노력	27	15.38
5. 재무건전성	10	7.57

3) 총 평

【우수한 부문】

- 채소 상장경매율
- 선도금 지급실적
- 유통교육참여율
- 영업수지비율
- 쓰레기 감량유도 기본계획수립 및 실행노력

【개선을 요하는 부문】

- 전자경매 추진실적
- 마늘 포장·규격출하품 반입실적
- 1인당 매출액
- 물량분산지원 강화노력노력
- 출하주에 대한 우대노력 강화노력
- 거래불신해소 및 각종 부조리 근절노력
- 우수출하주, 품질인증품, 유기농산물, 등급표시제 등에 대한 우대노력
- 하역업무 개선계획수립 및 추진노력

나. 계량지표 평가결과

지표명	실적산출기초자료	실적치	평점	가중치	득점
계	-	-	-	58	42.89
거래실적 향상도	○ 금년도 거래실적 - 물량 : 14,020톤, 금액 : 8,629백만원 ※ 신규업체로 중간득점 적용	0.00	75.00	5	3.75
거래점유율	○ 법인거래실적 - 물량 : 14,020톤, 금액 : 8,629백만원 ○ 소속도매시장 총도매실적 - 물량 : 35,966톤, 금액 : 19,324백만원 ○ 도매시장 사용면적(m ²) - 총면적 : 5,232, 법인 : 2,616	45.91	73.75	8	5.90
채소(과채제외) 상장경매율	○ 채소상장경매 금액 : 4,688백만원 ○ 채소거래금액 : 4,763백만원	98.43	98.43	5	4.92
선도금 지급실적	○ 금년도 선도금지급실적 : 1,852백만원 ○ 총거래 금액 : 8,629백만원	21.46	100	5	5.00
거래공정성 확보노력	○ 감독기관의 행정처분사례	-	-	3	3.00
유통교육 참여율	○ 교육참석자 수 : 2명 ○ 교육대상자 수 : 1명	200	100	2	2.00
전자경매 교육실적	○ 교육참석자 수 : 0명 ○ 중도매인, 경매사 수 : 24명	0	50.00	2	1.00
전자경매 실시여부	○ 무선응찰기식 전자경매 실시여부	-	-	5	2.50
전자경매 추진실적	○ 전자경매량 - 상반기 : 0톤, 하반기 : 0톤 ○ 총거래량 - 상반기 : 6,564톤, 하반기 : 7,456톤	0.00	50.00	7	3.50
규격출하품 반입실적	○ 주대마늘 포장화율('00. 5. 1~7. 17) - 포장품 : 55톤, 반입량 : 199톤 ○ 월동배추 포장화율('00. 2. 1~3. 10) - 포장품 : 0톤, 반입량 : 0톤 ※ 마늘 20톤, 배추 10톤미만은 중간득점.	50.00 75.00	50.00 75.00	6	3.75
영업수지비율	○ 영업비용 : 329백만원 ○ 영업수익 : 565백만원	58.23	91.20	3	2.74
종업원1인당 매출액	○ 매출액 : 565백만원 ○ 종업원 수 : 8명	70.63	61.22	3	1.84
매출액증가율	○ 당기매출액 : 565백만원 ○ 전기매출액 : 0백만원 ※ 신규업체로 중간득점 적용	0	75.00	4	3.00

다. 비계량지표 평가결과

지 표 명	평 가 항 목	가중치	등 급	득 점
계		42	-	27.39
1. 물량분산지원 강화노력	○ 물량분산지원 및 중도매인에 대한 서비스	5	양	3.13
2. 출하주에 대한 우대노력	○ 출하주에 대한 서비스 강화노력	5	양	3.13
3. 거래공정성 확보노력	○ 거래불신해소 및 각종 부조리근절노력	10	양	6.25
4. 평가결과 feed-back강화	○ 평가결과부진사항에 대한 개선노력도	5	미	3.75
5. 우대조치노력	○ 우수출하주, 품질인증품, 유기농산물, 등급표시제 등에 대한 우대노력	5	가	2.50
6. 쓰레기감량 유도노력	○ 쓰레기감량 유도기본계획수립 및 실행노력	3	수	3.00
7. 전자경매제도의 도입노력	○ 관련종사자의 합의도출노력	3	양	1.88
8. 물류체계개선노력	○ 하역업무개선계획수립 및 추진노력	6	양	3.75

안 등 정 과

가. 평가결과 요약

- 1) 종합평가 : 보 통
- 2) 평가부문별 득점

평 가 부 문	가 중 치	득 점
계	100	73.02
1. 물량집하·분산노력	23	18.05
2. 공정거래노력	23	18.63
3. 업무수행노력	17	11.76
4. 중점정책수행노력	27	16.88
5. 재무건전성	10	7.70

3) 총 평

【우수한 부문】

- 거래실적 향상도
- 채소 상장경매율
- 유통교육참여율
- 자기자본 증가율
- 쓰레기 감량유도 기본계획수립 및 실행노력

【개선을 요하는 부문】

- 선도금 지급실적
- 전자경매 추진실적
- 유동비율
- 평가결과 부진사항에 대한 개선노력
- 우수출하주, 품질인증품, 유기농산물, 등급표시제 등에 대한 우대노력

나. 계량지표 평가결과

지표명	실적산출기초자료	실적치	평점	가중치	득점
계	-	-	-	58	43.38
거래실적 향상도	○ 금년도 거래실적 - 물량 : 24,438톤, 금액 : 17,306백만원 ○ 전년도 거래실적 - 물량 : 17,656톤, 금액 : 15,777백만원	24.05	98.89	5	4.94
거래점유율	○ 법인거래실적 - 물량 : 24,438톤, 금액 : 17,306백만원 ○ 소속도매시장 총도매실적 - 물량 : 61,493톤, 금액 : 45,153백만원 ○ 도매시장 사용면적(m ²) - 총면적 : 9,278, 법인 : 4,628	44.52	70.07	8	5.61
채소(과채제외) 상장경매율	○ 채소상장경매 금액 : 224백만원 ○ 채소거래금액 : 235백만원	95.32	95.32	5	4.77
선도금 지급실적	○ 금년도 선도금지급실적 : 24백만원 ○ 총거래 금액 : 17,306백만원	0.14	67.32	5	3.37
거래공정성 확보노력	○ 감독기관의 행정처분사례	-	-	3	3.00
유통교육 참여율	○ 교육참석자 수 : 1명 ○ 교육대상자 수 : 1명	100	100	2	2.00
전자경매 교육실적	○ 교육참석자 수 : 18명 ○ 중도매인, 경매사 수 : 24명	75.00	75.00	2	1.50
전자경매 실시여부	○ 무선응찰기식 전자경매 실시여부	-	-	5	2.50
전자경매 추진실적	○ 전자경매량 - 상반기 : 0톤, 하반기 : 0톤 ○ 총거래량 - 상반기 : 8,779톤, 하반기 : 15,659톤	0.00	50.00	7	3.50
규격출하품 반입실적	○ 주대마늘 포장화율('00. 5. 1~7. 17) - 포장품 : 2톤, 반입량 : 2톤 ○ 월동배추 포장화율('00. 2. 1~3. 10) - 포장품 : 0톤, 반입량 : 0톤 ※ 마늘 20톤, 배추 10톤미만은 중간득점.	100 75.00	100 75.00	6	4.50
자기자본 증가율	○ 당기자기자본 : 186백만원 ○ 전기자기자본 : 137백만원	35.77	100	4	4.00
유동비율	○ 유동자산 : 1,328백만원 ○ 유동부채 : 1,429백만원	92.93	50.00	3	1.50
영업수지비율	○ 영업비용 : 986백만원 ○ 영업수익 : 1,029백만원	95.82	73.36	3	2.20

다. 비계량지표 평가결과

지 표 명	평 가 항 목	가중치	등 급	득 점
계		42	-	29.64
1. 물량분산지원 강화노력	○ 물량분산지원 및 중도매인에 대한 서비스	5	미	3.75
2. 출하주에 대한 우대노력	○ 출하주에 대한 서비스 강화노력	5	미	3.75
3. 거래공정성 확보노력	○ 거래불신해소 및 각종 부조리근절노력	10	미	7.50
4. 평가결과 feed-back강화	○ 평가결과부진사항에 대한 개선노력도	5	양	3.13
5. 우대조치노력	○ 우수출하주, 품질인증품, 유기농산물, 등급표시제 등에 대한 우대노력	5	가	2.50
6. 쓰레기감량 유도노력	○ 쓰레기감량 유도기본계획수립 및 실행노력	3	우	2.63
7. 전자경매제도의 도입노력	○ 관련종사자의 합의도출노력	3	양	1.88
8. 물류체계개선노력	○ 하역업무개선계획수립 및 추진노력	6	미	4.50

인 등 농 협 (공)

가. 평가결과 요약

1) 종합평가 : 보 통

2) 평가부문별 득점

평가 부문	가중치	득 점
계	100	74.80
1. 물량집하·분산노력	23	19.52
2. 공정거래노력	23	18.85
3. 업무수행노력	17	11.26
4. 중점정책수행노력	27	16.88
5. 재무건전성	10	8.30

3) 총 평

【우수한 부문】

- 거래실적 향상도
- 거래점유율
- 채소 상장경매율
- 유통교육참여율
- 영업수지비율
- 매출액증가율
- 쓰레기 감량유도 기본계획수립 및 실행노력

【개선을 요하는 부문】

- 전자경매 추진실적
- 물량분산지원 강화노력노력
- 평가결과 부진사항에 대한 개선노력
- 우수출하주, 품질인증품, 유기농산물, 등급표시제 등에 대한 우대노력

나. 계량지표 평가결과

지표명	실적 산출 기초 자료	실적치	평점	가중치	득점
계	-	-	-	58	45.78
거래실적 향상도	○ 금년도 거래실적 - 물량 : 37,055톤, 금액 : 27,847백만원 ○ 전년도 거래실적 - 물량 : 28,195톤, 금액 : 26,294백만원	18.67	92.73	5	4.64
거래점유율	○ 법인거래실적 - 물량 : 37,055톤, 금액 : 27,847백만원 ○ 소속도매시장 총도매실적 - 물량 : 61,493톤, 금액 : 45,153백만원 ○ 도매시장 사용면적(m ²) - 총면적 : 9,278, 법인 : 4,650	55.42	100	8	8.00
채소(과채제외) 상장경매율	○ 채소상장경매 금액 : 505백만원 ○ 채소거래금액 : 521백만원	96.93	96.93	5	4.85
선도금지급실적	○ 금년도 선도금지급실적 : 250백만원 ○ 총거래 금액 : 27,847백만원	0.90	70.07	5	3.50
거래공정성 확보노력	○ 감독기관의 행정처분사례	-	-	3	3.00
유통교육 참여율	○ 교육참석자 수 : 2명 ○ 교육대상자 수 : 2명	100	100	2	2.00
전자경매 교육실적	○ 교육참석자 수 : 4명 ○ 중도매인, 경매사 수 : 32명	12.50	50.00	2	1.00
전자경매 실시여부	○ 무선응찰기식 전자경매 실시여부	-	-	5	2.50
전자경매 추진실적	○ 전자경매량 - 상반기 : 0톤, 하반기 : 0톤 ○ 총거래량 - 상반기 : 13,538톤, 하반기 : 23,517톤	0.00	50.00	7	3.50
규격출하품 반입실적	○ 주대마늘 포장화율('00. 5. 1~7. 17) - 포장품 : 0톤, 반입량 : 0톤 ○ 월동배추 포장화율('00. 2. 1~3. 10) - 포장품 : 0톤, 반입량 : 0톤 ※ 마늘 20톤, 배추 10톤미만은 중간득점.	75.00 75.00	75.00 75.00	6	4.50
영업수지비율	○ 영업비용 : 1,192백만원 ○ 영업수익 : 1,595백만원	74.73	82.20	3	2.47
종업원1인당 매출액	○ 매출액 : 1,595백만원 ○ 종업원 수 : 11명	145	75.39	3	2.26
매출액증가율	○ 당기매출액 : 1,595백만원 ○ 전기매출액 : 1,498백만원	6.48	89.20	4	3.57

다. 비계량지표 평가결과

지 표 명	평 가 항 목	가중치	등 급	득 점
계		42	-	29.02
1. 물량분산지원 강화노력	○ 물량분산지원 및 중도매안에 대한 서비스	5	양	3.13
2. 출하주에 대한 우대노력	○ 출하주에 대한 서비스 강화노력	5	미	3.75
3. 거래공정성 확보노력	○ 거래불신해소 및 각종 부조리근절노력	10	미	7.50
4. 평가결과 feed-back강화	○ 평가결과부진사항에 대한 개선노력도	5	양	3.13
5. 우대조치노력	○ 우수출하주, 품질인증품, 유기농산물, 등급표시제 등에 대한 우대노력	5	가	2.50
6. 쓰레기감량 유도노력	○ 쓰레기감량 유도기본계획수립 및 실행노력	3	우	2.63
7. 전자경매제도의 도입노력	○ 관련종사자의 합의도출노력	3	양	1.88
8. 물류체계개선노력	○ 하역업무개선계획수립 및 추진노력	6	미	4.50

경남청과

가. 평가결과 요약

1) 종합평가 : 부진

2) 평가부문별 득점

평가부문	가중치	득점
계	100	68.86
1. 물량집하·분산노력	23	16.57
2. 공정거래노력	23	17.17
3. 업무수행노력	17	11.74
4. 중점정책수행노력	27	16.32
5. 재무건전성	10	7.05

3) 총 평

【우수한 부문】

- 거래점유율
- 채소 상장경매율
- 유통교육참여율
- 쓰레기 감량유도 기본계획수립 및 실행노력

【개선을 요하는 부문】

- 거래실적 향상도
- 선도금 지급실적
- 전자경매 추진실적
- 자기자본 증가율
- 물량분산지원 강화노력노력
- 출하주에 대한 우대노력 강화노력
- 거래불신해소 및 각종 부조리 근절노력
- 평가결과 부진사항에 대한 개선노력
- 우수출하주, 품질인증품, 유기농산물, 등급표시제 등에 대한 우대노력
- 하역업무 개선계획수립 및 추진노력

나. 계량지표 평가결과

지표명	실적산출기초자료	실적치	평점	가중치	득점
계	-	-	-	58	42.09
거래실적 향상도	○ 금년도 거래실적 - 물량 : 26,368톤, 금액 : 20,764백만원 ○ 전년도 거래실적 - 물량 : 27,750톤, 금액 : 22,237백만원	-5.80	69.68	5	3.48
거래점유율	○ 법인거래실적 - 물량 : 26,368톤, 금액 : 20,764백만원 ○ 소속도매시장 총도매실적 - 물량 : 54,716톤, 금액 : 41,023백만원 ○ 도매시장 사용면적(m ²) - 총면적 : 7,908, 법인 : 3,954	49.70	85.26	8	6.82
채소(과채제외) 상장경매율	○ 채소상장경매 금액 : 1,015백만원 ○ 채소거래금액 : 1,119백만원	90.71	90.71	5	4.54
선도금 지급실적	○ 금년도 선도금지급실적 : 53백만원 ○ 총거래 금액 : 20,764백만원	0.26	67.75	5	3.39
거래공정성 확보노력	○ 감독기관의 행정처분사례	-	-	3	3.00
유통교육 참여율	○ 교육참석자 수 : 1명 ○ 교육대상자 수 : 1명	100	100	2	2.00
전자경매 교육실적	○ 교육참석자 수 : 15명 ○ 중도매인, 경매사 수 : 27명	55.56	55.56	2	1.11
전자경매 실시여부	○ 무선응찰기식 전자경매 실시여부	-	-	5	2.50
전자경매 추진실적	○ 전자경매량 - 상반기 : 0톤, 하반기 : 0톤 ○ 총거래량 - 상반기 : 12,837톤, 하반기 : 13,531톤	0.00	50.00	7	3.50
규격출하품 반입실적	○ 주대마늘 포장화율('00. 5. 1~7. 17) - 포장품 : 22톤, 반입량 : 27톤 ○ 월동배추 포장화율('00. 2. 1~3. 10) - 포장품 : 2톤, 반입량 : 2톤 ※ 마늘 20톤, 배추 10톤미만은 중간득점.	81.48 100	81.48 100	6	4.69
자기자본 증가율	○ 당기자기자본 : 1,780백만원 ○ 전기자기자본 : 1,771백만원	0.51	54.00	4	2.16
유동비율	○ 유동자산 : 2,413백만원 ○ 유동부채 : 1,231백만원	196	87.00	3	2.61
영업수지비율	○ 영업비용 : 1,175백만원 ○ 영업수익 : 1,322백만원	88.88	76.06	3	2.28

다. 비계량지표 평가결과

지 표 명	평 가 항 목	가중치	등 급	득 점
계		42	-	26.77
1. 물량분산지원 강화노력	○ 물량분산지원 및 중도매인에 대한 서비스	5	양	3.13
2. 출하주에 대한 우대노력	○ 출하주에 대한 서비스 강화노력	5	양	3.13
3. 거래공정성 확보노력	○ 거래불신해소 및 각종 부조리근절노력	10	양	6.25
4. 평가결과 feed-back강화	○ 평가결과부진사항에 대한 개선노력도	5	양	3.13
5. 우대조치노력	○ 우수출하주, 품질인증품, 유기농산물, 등급표시제 등에 대한 우대노력	5	가	2.50
6. 쓰레기감량 유도노력	○ 쓰레기감량 유도기본계획수립 및 실행노력	3	수	3.00
7. 전자경매제도의 도입노력	○ 관련종사자의 합의도출노력	3	양	1.88
8. 물류체계개선노력	○ 하역업무개선계획수립 및 추진노력	6	양	3.75

농업창업(공)

가. 평가결과 요약

- 1) 종합평가 : 보 통
- 2) 평가부문별 득점

평 가 부 문	가 중 치	득 점
계	100	72.02
1. 물량집하·분산노력	23	18.47
2. 공정거래노력	23	18.04
3. 업무수행노력	17	11.25
4. 중점정책수행노력	27	16.79
5. 재무건전성	10	7.47

3) 총 평

【우수한 부문】

- 거래점유율
- 채소 상장경매율
- 선도금 지급실적
- 월동배추 포장·규격출하품 반입실적
- 매출액증가율
- 쓰레기 감량유도 기본계획수립 및 실행노력

【개선을 요하는 부문】

- 유통교육참여율
- 전자경매 추진실적
- 영업수지비율
- 1인당 매출액
- 거래불신해소 및 각종 부조리 근절노력
- 우수출하주, 품질인증품, 유기농산물, 등급표시제 등에 대한 우대노력
- 하역업무 개선계획수립 및 추진노력

나. 계량지표 평가결과

지표명	실적 산출 기초 자료	실적치	평점	가중치	득점
계	-	-	-	58	43.39
거래실적 향상도	○ 금년도 거래실적 - 물량 : 28,348톤, 금액 : 20,259백만원 ○ 전년도 거래실적 - 물량 : 26,313톤, 금액 : 19,277백만원	6.41	79.40	5	3.97
거래점유율	○ 법인거래실적 - 물량 : 28,348톤, 금액 : 20,259백만원 ○ 소속도매시장 총도매실적 - 물량 : 54,716톤, 금액 : 41,023백만원 ○ 도매시장 사용면적(m ²) - 총면적 : 7,908, 법인 : 3,954	50.30	87.46	8	7.00
채소(과채제외) 상장경매율	○ 채소상장경매 금액 : 4,134백만원 ○ 채소거래금액 : 4,627백만원	89.35	89.35	5	4.47
선도금 지급실적	○ 금년도 선도금지급실적 : 1,740백만원 ○ 총거래 금액 : 20,259백만원	8.59	94.54	5	4.73
거래공정성 확보노력	○ 감독기관의 행정처분사례	-	-	3	2.60
유통교육 참여율	○ 교육참석자 수 : 1명 ○ 교육대상자 수 : 3명	33.33	50.00	2	1.00
전자경매 교육실적	○ 교육참석자 수 : 0명 ○ 중도매인, 경매사 수 : 33명	0	50.00	2	1.00
전자경매 실시여부	○ 무선응찰기식 전자경매 실시여부	-	-	5	2.50
전자경매 추진실적	○ 전자경매량 - 상반기 : 0톤, 하반기 : 0톤 ○ 총거래량 - 상반기 : 13,160톤, 하반기 : 15,188톤	0.00	50.00	7	3.50
규격출하품 반입실적	○ 주대마늘 포장화율('00. 5. 1~7. 17) - 포장품 : 149톤, 반입량 : 182톤 ○ 월동배추 포장화율('00. 2. 1~3. 10) - 포장품 : 93톤, 반입량 : 103톤 ※ 마늘 20톤, 배추 10톤미만은 중간득점.	81.87 90.29	81.87 90.29	6	5.16
영업수지비율	○ 영업비용 : 1,461백만원 ○ 영업수익 : 1,286백만원	115	64.15	3	1.92
종업원1인당 매출액	○ 매출액 : 1,268백만원 ○ 종업원 수 : 12명	105	68.99	3	2.07
매출액증가율	○ 당기매출액 : 1,268백만원 ○ 전기매출액 : 1,204백만원	5.32	86.80	4	3.47

다. 비계량지표 평가결과

지 표 명	평 가 항 목	가중치	등 급	득 점
계		42	-	28.63
1. 물량분산지원 강화노력	○ 물량분산지원 및 중도매안에 대한 서비스	5	미	3.75
2. 출하주에 대한 우대노력	○ 출하주에 대한 서비스 강화노력	5	미	3.75
3. 거래공정성 확보노력	○ 거래불신해소 및 각종 부조리근절노력	10	양	6.25
4. 평가결과 feed-back강화	○ 평가결과부진사항에 대한 개선노력도	5	미	3.75
5. 우대조치노력	○ 우수출하주, 품질인증품, 유기농산물, 등급표시제 등에 대한 우대노력	5	가	2.50
6. 쓰레기감량 유도노력	○ 쓰레기감량 유도기본계획수립 및 실행노력	3	수	3.00
7. 전자경매제도의 도입노력	○ 관련종사자의 합의도출노력	3	양	1.88
8. 물류체계개선노력	○ 하역업무개선계획수립 및 추진노력	6	양	3.75

진주중앙청과

가. 평가결과 요약

- 1) 종합평가 : 순위제외
- 2) 평가부문별 득점

평가 부문	가중치	득 점
계	100	67.67
1. 물량집하·분산노력	23	14.63
2. 공정거래노력	23	18.68
3. 업무수행노력	17	12.48
4. 중점정책수행노력	27	16.88
5. 재무건전성	10	5.00

3) 총 평

【우수한 부문】

- 채소 상장경매율
- 유통교육 참여율
- 마늘 포장·규격출하품 반입실적
- 쓰레기 감량유도 기본계획수립 및 실행노력

【개선을 요하는 부문】

- 거래점유율
- 자기자본 증가율
- 유동비율
- 영업수지비율
- 전자경매 추진실적
- 물량분산지원 강화노력노력
- 우수출하주, 품질인증품, 유기농산물, 등급표시제 등에 대한 우대노력

나. 계량지표 평가결과

지표명	실적산출기초자료	실적치	평점	가중치	득점
계	-	-	-	58	37.03
거래실적 향상도	<ul style="list-style-type: none"> ○ 금년도 거래실적 - 물량 : 16,878톤, 금액 : 17,428백만원 ○ 전년도 거래실적 ※ 신규업체로 중간득점 적용 	0.00	75.00	5	3.75
거래점유율	<ul style="list-style-type: none"> ○ 법인거래실적 - 물량 : 16,878톤, 금액 : 17,428백만원 ○ 소속도매시장 총도매실적 - 물량 : 63,127톤, 금액 : 55,951백만원 ○ 도매시장 사용면적(m²) - 총면적 : 6,806, 법인 : 3,403 	39.47	50	8	4.00
채소(과채제외) 상장경매율	<ul style="list-style-type: none"> ○ 채소상장경매 금액 : 5,441백만원 ○ 채소거래금액 : 5,536백만원 	98.28	98.28	5	4.91
선도금지급실적	<ul style="list-style-type: none"> ○ 금년도 선도금지급실적 : 365백만원 ○ 총거래 금액 : 17,428백만원 	2.09	73.22	5	3.66
거래공정성 확보노력	<ul style="list-style-type: none"> ○ 감독기관의 행정처분사례 	-	-	3	2.60
유통교육 참여율	<ul style="list-style-type: none"> ○ 교육참석자 수 : 4명 ○ 교육대상자 수 : 5명 	80.00	80.00	2	1.60
전자경매 교육실적	<ul style="list-style-type: none"> ○ 교육참석자 수 : 9명 ○ 총도매인, 경매사 수 : 53명 	16.98	50.00	2	1.00
전자경매 실시여부	<ul style="list-style-type: none"> ○ 무선응찰기식 전자경매 실시여부 	-	-	5	2.50
전자경매 추진실적	<ul style="list-style-type: none"> ○ 전자경매량 - 상반기 : 0톤, 하반기 : 0톤 ○ 총거래량 - 상반기 : 9,956톤, 하반기 : 6,922톤 	0.00	50.00	7	3.50
규격출하품 반입실적	<ul style="list-style-type: none"> ○ 주대마늘 포장화율('00. 5. 1~7. 17) - 포장품 : 36톤, 반입량 : 36톤 ○ 월동배추 포장화율('00. 2. 1~3. 10) - 포장품 : 0톤, 반입량 : 19톤 ※ 마늘 20톤, 배추 10톤미만은 중간득점. 	100	100	6	4.50
자기자본 증가율	<ul style="list-style-type: none"> ○ 당기자기자본 : 2,214백만원 ○ 전기자기자본 : 3,652백만원 	-39.38	50.00	4	2.00
유동비율	<ul style="list-style-type: none"> ○ 유동자산 : 2,150백만원 ○ 유동부채 : 2,620백만원 	82.06	50.00	3	1.50
영업수지비율	<ul style="list-style-type: none"> ○ 영업비용 : 2,676백만원 ○ 영업수익 : 1,136백만원 	235	50.00	3	1.50

다. 비계량지표 평가결과

지 표 명	평 가 항 목	가중치	등 급	득 점
계		42	-	30.64
1. 물량분산지원 강화노력	○ 물량분산지원 및 증도매인에 대한 서비스	5	양	3.13
2. 출하주에 대한 우대노력	○ 출하주에 대한 서비스 강화노력	5	미	3.75
3. 거래공정성 확보노력	○ 거래불신해소 및 각종 부조리근절노력	10	미	7.50
4. 평가결과 feed-back강화	○ 평가결과부진사항에 대한 개선노력도	5	미	3.75
5. 우대조치노력	○ 우수출하주, 품질인증품, 유기농산물, 등급표시제 등에 대한 우대노력	5	양	3.13
6. 쓰레기감량 유도노력	○ 쓰레기감량 유도기본계획수립 및 실행노력	3	수	3.00
7. 전자경매제도의 도입노력	○ 관련종사자의 합의도출노력	3	양	1.88
8. 물류체계개선노력	○ 하역업무개선계획수립 및 추진노력	6	미	4.50

진주농업(공)

가. 평가결과 요약

- 1) 종합평가 : 순위제외
- 2) 평가부문별 득점

평가부문	가중치	득 점
계	100	72.57
1. 물량집하·분산노력	23	18.63
2. 공정거래노력	23	18.95
3. 업무수행노력	17	11.75
4. 중점정책수행노력	27	15.71
5. 재무건전성	10	7.52

3) 총 평

【우수한 부문】

- 거래점유율
- 채소 상장경매율
- 마늘 포장·규격출하품 반입실적
- 쓰레기 감량유도 기본계획수립 및 실행노력

【개선을 요하는 부문】

- 전자경매 추진실적
- 월동배추 포장·규격출하품 반입실적
- 물량분산지원 강화노력노력
- 우수출하주, 품질인증품, 유기농산물, 등급표시제 등에 대한 우대노력
- 하역업무 개선계획수립 및 추진노력

나. 계량지표 평가결과

지표명	실적 산출 기초 자료	실적치	평점	가중치	득점
계	-	-	-	58	43.31
거래실적 향상도	<ul style="list-style-type: none"> ○ 금년도 거래실적 - 물량 : 46,249톤, 금액 : 38,523백만원 ○ 전년도 거래실적 ※ 신규업체로 중간득점 적용 	0.00	75.00	5	3.75
거래점유율	<ul style="list-style-type: none"> ○ 법인거래실적 - 물량 : 46,249톤, 금액 : 38,523백만원 ○ 소속도매시장 총도매실적 - 물량 : 63,127톤, 금액 : 55,951백만원 ○ 도매시장 사용면적(m²) - 총면적 : 6,808, 법인 : 3,403 	60.53	100	8	8.00
채소(과채제외) 상장경매율	<ul style="list-style-type: none"> ○ 채소상장경매 금액 : 14,748백만원 ○ 채소거래금액 : 15,193백만원 	97.07	97.07	5	4.85
선도금 지급실적	<ul style="list-style-type: none"> ○ 금년도 선도금지급실적 : 1,798백만원 ○ 총거래 금액 : 38,523백만원 	4.67	79.99	5	4.00
거래공정성 확보노력	<ul style="list-style-type: none"> ○ 감독기관의 행정처분사례 	-	-	3	2.60
유통교육 참여율	<ul style="list-style-type: none"> ○ 교육참석자 수 : 0명 ○ 교육대상자 수 : 0명 	0	0	2	1.50
전자경매 교육실적	<ul style="list-style-type: none"> ○ 교육참석자 수 : 8명 ○ 중도매인, 경매사 수 : 93명 	8.60	50.00	2	1.00
전자경매 실시여부	<ul style="list-style-type: none"> ○ 무선응찰기식 전자경매 실시여부 	-	-	5	2.50
전자경매 추진실적	<ul style="list-style-type: none"> ○ 전자경매량 - 상반기 : 0톤, 하반기 : 0톤 ○ 총거래량 - 상반기 : 24,109톤, 하반기 : 22,140톤 	0.00	50.00	7	3.50
규격출하품 반입실적	<ul style="list-style-type: none"> ○ 주대마늘 포장화율('00. 5. 1~7. 17) - 포장품 : 61톤, 반입량 : 71톤 ○ 월동배추 포장화율('00. 2. 1~3. 10) - 포장품 : 105톤, 반입량 : 209톤 ※ 마늘 20톤, 배추 10톤미만은 중간득점. 	85.92	85.92	6	4.08
영업수지비율	<ul style="list-style-type: none"> ○ 영업비용 : 1,978백만원 ○ 영업수익 : 2,340백만원 	84.53	77.76	3	2.33
종업원1인당 매출액	<ul style="list-style-type: none"> ○ 매출액 : 2,340백만원 ○ 종업원 수 : 18명 	130	73.07	3	2.19
매출액증가율	<ul style="list-style-type: none"> ○ 당기매출액 : 2,340백만원 ○ 전기매출액 : 0백만원 ※ 신규업체로 중간득점 적용 	0	75.00	4	3.00

다. 비계량지표 평가결과

지 표 명	평 가 항 목	가중치	등 급	등 점
계		42	-	29.26
1. 물량분산지원 강화노력	○ 물량분산지원 및 중도매인에 대한 서비스	5	양	3.13
2. 출하주에 대한 우대노력	○ 출하주에 대한 서비스 강화노력	5	미	3.75
3. 거래공정성 확보노력	○ 거래불신해소 및 각종 부조리근절노력	10	미	7.50
4. 평가결과 feed-back강화	○ 평가결과부진사항에 대한 개선노력도	5	미	3.75
5. 우대조치노력	○ 우수출하주, 품질인증품, 유기농산물, 등급표시제 등에 대한 우대노력	5	가	2.50
6. 쓰레기감량 유도노력	○ 쓰레기감량 유도기본계획수립 및 실행노력	3	수	3.00
7. 전자경매제도의 도입노력	○ 관련종사자의 합의도출노력	3	양	1.88
8. 물류체계개선노력	○ 하역업무개선계획수립 및 추진노력	6	양	3.75

참 고 자 료

◆ '00농산물도매시장관리·운영 우수사례

여 백

< 참고자료 >

‘00농산물도매시장 관리·운영 우수사례

1. 출하자 등록제 실시 (서울시 가락동 농수산물도매시장)
2. 전자경매 도입 및 정착 추진 (대전시 농수산물도매시장)
3. 출하물품의 안전성검사 노력 (서울시 가락동 농수산물도매시장)
4. 표준규격송품장 사용 홍보계획 수립 운영 (동화청과)
5. 우수출하주 및 품질인증품 우대 조치 (동화청과)
6. 경매사 관리업무 효율화 노력 (대아청과)
7. 출하주 우수상품스티커 배부(서울청과)
8. 출하자 서비스 강화를 위한 지원활동 (대구중앙청과)
9. 인터넷 홈페이지를 통한 중도매인 물량분산 지원(대전중앙청과)
10. 중도매인 물량분산 지원 및 서비스 제공 (태원농산)
11. 조직개편 및 자본금 확충을 통한 경영합리화 (인천농산물)
12. 표준규격출하품 우대노력 (한국청과)
13. 포장 및 하역기계화 시범사업 추진 (동화청과)
14. 파렛트 출하 유도를 통한 하역개선노력 (농협가락(공))

여 백

출하자 등록제 실시

서울시 가락동 농수산물도매시장

□ **배경 및 목적**

- 출하자의 시장교섭력 증대와 출하시기, 출하물량 조절을 통한 안정적인 출하관리
- 출하자 관리의 효율화와 출하예약 시스템 도입으로 출하 조절기능 수행
- 출하 실명제를 통한 부정 유통행위 방지

□ **등록 대상** : 생산자 및 생산자 단체

□ **관련 근거** : 농안법 제30조

- 개설자는 농수산물 거래질서 확립과 수급 안정을 위하여 당해 도매시장에 농수산물을 출하하는 생산자 및 생산자 단체 등을 등록하게 할 수 있음

□ **단계별 추진계획**

- 1 단계 (2001년도) : 배추, 무 출하자 등록제 시범 실시
- 2 단계 (2002년도) : 채소류 대상 품목 확대
- 3 단계 (2003년도) : 과일류 출하자 등록제 실시

□ **추진 방법**

- 자동 승계 : 산지유통인
 - 가락시장 거래 약정 체결자 : 1,003명
 - 다른 지역 산지유통인 : 산지 유통인 연합회에서 등록 사본 확인 후 증빙 서류 제출시 공사에서 출하 ID 부여
- 신규 등록 : 생산자, 생산자 단체
- 접수처 : 농수산물공사, 도매시장법인(공판장 포함)
- 등록 절차

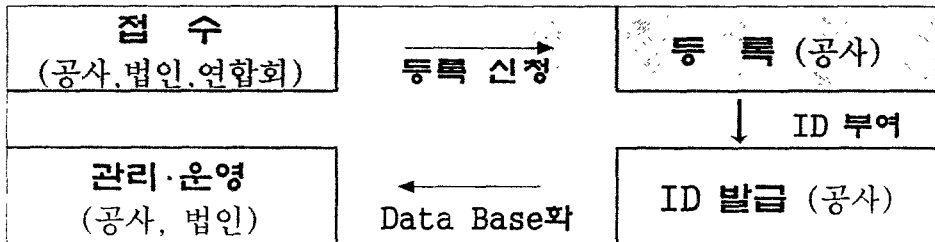

□ 출하 등록자 관리

- 등록자 데이터 베이스화 추진
 - 숙박이 출하자 3진 아웃제 도입 기반 구축
- 산지유통인 등록과 통합하여 안정적인 출하 관리시스템 기반 구축
- 사전 출하예정물량 정보 파악으로 출하조절 기능 수행

□ 예약 출하자 및 출하 등록자 우대

- 예약 출하품, 도매시장 개설자가 선정하는 우수 출하자의 출하품 등은 경매시 우선 경매구역(교통 최적지 등) 배치
- 등록한 출하자에 대한 손실보전 사유 발생시 우선 실시
- 등록한 출하자가 예약 출하를 하는 경우 도매시장법인별 위탁수수료 차등 방안 강구 ⇒ 법인 평가 반영
- 등록한 출하자가 포장 출하(골판지,그물망)시 장려금 지원(50원/매당)
- 사전 출하예정물량 시스템(ARS) 정보 서비스 제공

□ 추진실적

- 출하자 등록 인원(2001년 3월 현재) : 1,259명
- 출하 예약율(2001년 3월 현재)

구분	평균	1월	2월	3월	비고
배추	24.6%	21.8%	17.0%	35.0%	
무	44.8%	39.2%	54.1%	41.0%	
평균	34.7%	30.5%	35.6%	38.0%	

- 출하 등록(예약)자 경매 우선 구역 지정 (교통 최적지)
 - 청과부류 도매법인별 1개소 지정 운영(대아청과 2개소 운영)
- 출하 등록(예약)제 홍보 실시, 산지출장(1회) 홍보
- 홍보물 제작 배포 : 안내 책자(7,000부), 스티커(7,000매), 포스터(2,500매)
- 전문지 및 잡지 광고 : 10개 전문지 및 한국농촌경제학회 학술지 등
- 출하자 협조문 발송 : 3회 1,500명
- 출하자 교육실시 : 무, 배추 주산지 출장, 산지유통인연합회 총회 교육
- 유관기관 협조 요청 : 공문 및 홍보물 발송(2,000부)
- 전국 시도지사 협의회에 안건 제출 (2001. 4. 20 개최)

전자경매 도입 및 정착 추진

대전시 농수산물도매시장

□ 목 적

- 도매시장 거래의 공정성·투명성을 확보하고 정보화실현으로 도매시장의 경쟁력 제고
- 무선응찰식 전자경매의 실시로 출하자와 소비자로부터 신뢰받는 도매시장 이미지 개선
- 전자경매실시와 연계한 도매시장 업무의 전산화 및 유통정보 one-stop서비스로 실시간으로 정보 전파

□ 추진경과

- 농협공판장, 대전청과, 대전중앙청과 전자경매시스템 구축완료: 2000. 12월
 - 농협공판장 : 버섯류 등 5개품목 무선응찰경매 확대 실시 : 2001. 1월 ~ 감자,고구마,양파, 당근, 고급채소 확대실시: 2001.3 ~ 4월 배추, 무 확대실시 전품목 무선응찰식경매 : 2001.5 ~ 6월
 - 대전청과 : 전자경매시스템구축완료 표출식전자경매 : 2000. 12월 과일류 20개품목 무선응찰식 경매실시 : 2001. 3 ~ 4월 과일류 전품목 및 채소류 무선응찰식경매 : 2001.5 ~ 6월
 - 대전중앙청과 : 매취상장을 제외한 전품목 무선응찰식경매실시 노은도매시장으로 이전대책 수립 : 4월 전자경매시스템 및 네트워크 관련장비 이전 추진
- 전자경매협의체 구성·운영
 - 구성 : 8명(운영담당, 법인·관리사무소 전산담당, 주거래중도매인 대표)
 - 기능 : 단계별 전자경매에 대한 상호정보교환 및 문제점 해결

□ 전자경매 추진실적

법인	2000년실적			2001. 1/4분기 실적		
	총거래	전자경매	비율(%)	총거래	전자경매	비율(%)
대전청과	56,420	115	0.2	11,681	894	8
대전중앙청과	106,987	106,218	99	20,007	19,553	98
농협대전(공)	99,424	2,205	2	19,753	14,881	75
계	262,831	108,538	41	51,441	35,328	69

출하물품의 안전성검사 노력

서울시 가락동 농수산물도매시장

□ 추진 목적

- 생산자에게 농약 사용에 대한 경각을 고취하여 상품성 향상 유도
- 소비자에게 안전한 농산물을 공급하여 국민보건 증진

□ 추진 현황

- 검사 소요시간
 - 속성검사 : 2시간 (시료채취 1시간, 검사 시간 1시간)
 - 정밀검사 : 3~ 4시간
- 속성검사 결과 양성 반응품(부적합 의심품)에 대해 신속한 유통중지 및 서울시보건환경연구원(가락출장소)에 정밀 검사 의뢰
- 정밀 검사 결과
 - 적합 품 : 손실보상금 지급 (경락가 10%)
 - 부적합품
 - ▶ 부적합 농산물 폐기처분 : 서울시보건환경연구원 주관
 - ▶ 생산자
 - 1회 적발시 : 해당 농산물 1개월 반입 금지
 - 연 2회 적발 또는 출하금지 기간 위반시 형사 고발
 - ▶ 관련 행정기관 및 전국 공영도매시장 통보

□ 검사 실적

구 분	합 계		공 사 (속성검사)		연구원 (정밀검사)	
	검사 건수	부적합	검사 건수	부적합	검사 건수	부적합
'99년도	104,226	255	100,031	156	4,195	99
2000년도	116,884	182	111,709	97	5,175	85

□ 부적합 농산물 조치실적

구 분	1개월 반입금지			고 발
	계	가락시장	외부시장	
'99년도	321	255	66	8
2000년도	244	182	62	3

□ 부적합 의심품 유통중지에 따른 피해 보상

구 분	유통중지	적합 판정	손실보상
'99년	16건	2건	2건
2000년	153건	56건	56건

표준규격송품장 사용 홍보계획 수립 운영

동화청과

□ 목 적

- 거래의 투명성 확보와 물량흐름 정보의 신속한 파악 및 전달
- 경매업무의 신속화 및 효율화 도모
- 송품장 사전접수로 일정 출하량을 확보하여 안정된 경매가격 형성

□ 추진실적

- 규격송품장 제작
 - 제작 수량 : 6,000권(약 600,000장)
 - 규격송품장 사용량 : 일평균 650장
- 홍보 및 계도 실적
 - mail - 400을 통한 3,600여 출하처에 안내문 송부
 - 당사 방문 출하주 및 운송자에 대한 홍보 및 계도
 - 현장 송품장 배포 책임자 선정 운영(운임담당자 4명 지정 운영)
 - 송품장사용 부진 출하처 집중 홍보
 - 1단계(1월 - 3월) : 안내문 우편 발송
 - 2단계(4월 - 6월) : 경매장에서 운송자, 출하자와 일대일 면담 실시
 - 규격송품장 작성요령 안내문 “규격송품장을 사용합시다” 경매현장 비치
 - 출하자가 쉽게 작성토록 비치(6개 매장 설치)
 - 비규격 송품장 및 무송품장 사용 실태 점검
 - 매일 점검 및 1개월 점검집계
 - 송품장 사용 점검 결과
 - ▷ 비규격 : 0.26% (전년 하반기 1.49% 대비 1.23% 감소)
 - ▷ 무송장 : 0.11% (전년 하반기 1.23% 대비 1.12% 감소)

□ 문제점 및 대책

- 계통출하 및 작목반은 거의 100% 자체 송품장을 사용
- 근교채소류는 당사 발행 송품장을 거의 사용하지 않음
 - 송품장사용이 차후 문제가 발생할 때 근거자료가 된다는 사실을 인지못함 (운송은 대부분 생산자가 직접 가져오기 때문에 운임을 지급할 필요도 없고, 상품 및 수량 확인을 할 필요성을 못 느낌)
- 직접 출하하는 생산자에게 송품장을 꼭 사용하도록 지속적인 홍보
 - 생산자가 물품을 신고 출발하기전 팩스로 미리 송품장을 송부 유도

우수 출하주 및 품질인증품 우대 조치

동화청과

□ 목 적

- 상품성 향상과 경매제 정착을 통해 생산가격의 보장과 유통구조 개선
- 우수상품의 유사도매시장으로 반출방지 및 유통환경에 적극 대처

□ 추진방향

- 품질인증품, 우수출하품 등 경매장소(라인설정)를 지정 우선경매 실시
- 우수출하품 판매에 앞서 중도매인에게 우수출하품임을 사전에 인지하도록 하여 적정시세 유지
- 경락단가 저가 형성시 최우선 출하손실보전금 지급

□ 추진실적

- 출하선도금 우선 지원
 - 신산유통영농조합법인 - '99. 11. 11. (1억원), '00. 10. 13. (1억원)
- 출하 실적 현황
 - 우수출하주 : 물량 2,933톤 금액 1,426백만원
 - 품질인증품 : 물량 976톤 금액 2,094백만원
- 품질인증품(우수출하처)과 일반출하품의 경락단가 비교 분석
 - 비교기간 : '00년 12월(1개월간)
 - 배(신고 15Kg 기준 평균가)
 - 20개 : 인증품 27,000원 (일반출하품 20,000원 대비 7,000원 35.0% 높음)
 - 25개 : 인증품 23,000원 (일반출하품 18,000원 대비 5,000원 27.7% 높음)
 - 30개 : 인증품 14,000원 (일반출하품 11,000원 대비 3,000원 27.2% 높음)
 - 벼(떡이 5Kg 기준 평균가)
 - 특품 : 인증품 11,000원 (일반출하품 10,000원 대비 1,000원 10.0% 높음)
 - 상품 : 인증품 6,000원 (일반출하품 4,000원 대비 2,000원 50.0% 높음)
 - 중품 : 인증품 4,000원 (일반출하품 4,000원 동시세 유지)

□ 기대효과

- 도매시장의 물량처리능력 향상으로 시설부족 문제 완화
- 포장 규격화·등급화 촉진으로 농산물 상품성 향상
- 생산농가의 유통에 대한 인식제고 및 공동출하를 촉진

경매사 관리업무 효율화 노력

대아청과

□ 목 적

- 농수산물 유통의 핵심 역할을 담당하고 있는 경매사의 자질 향상을 통하여 공정하고 투명한 거래질서를 확립

□ 경매사 관리업무상의 문제점

- 전문화되고 숙련된 경매사 부족
- 일부 경매사의 경우 경매업무의 잡무로 경매업무에 전념할수 없음
- 숙련된 경매기법의 지속적인 개발 부진
- 경매사의 사기 저하(야간근무, 업무과중, 공인의식 부족 등)
- 공정하고 효율적인 경매를 위한 선행여건 미충족
 - 표준규격화가 안된 물품의 산물출하시 적정 가격평가에 애로
 - 출하시 수량, 등급, 중량 등 정상적인 출하상태 미흡

□ 개선방향

- 경매사의 업무표준화 작업 및 정보 공유화 작업 실시
 - 입하현황, 재고파악, 향후동향, 소비자 선호도, 일기, 작황, 품종 특성 등 경매와 관련된 제반 흐름 및 정보 습득을 위한 교육 및 제도 정착
 - 관계규정등의 숙지로 객관적이고 공정한 경매진행이 되도록 교육
 - 경매사 사기 양양을 위한 제반 업무여건 개선

□ 경매사 복무규정 개정(시행 시기 : 2000. 1. 17)

- 주요 내용
 - 경매사의 기본적인 준수사항을 수록하여 의식 함양
 - 경매사의 기본임무를 부여하여 경매사 책임제 운영
 - 경매장내 거래참가자 거래행위의 지속적인 관찰, 부실거래 우려자의 신속한 보고 체계 확립, 거래통제 및 미수금 회수 수행

□ 경매사 고충처리

- 경매사 간담회(매월 25일) 실시
 - 경매사의 애로사항 청취 및 문제점 해결 노력 강구
 - 경매사의 기본 자질 및 공익성 의식 함양
- 현장부서 영업회의(매월 3회) 및 경매사 고충청취
 - 출하자, 중도매인의 입장이해 및 문제 발생시 절충안 모색

출하주 우수상품스티커 배부

서울청과

□ 개 요

- 우수 출하주와 우수 상품의 개발을 위해 각 품목별로 우수 출하자를 선정하여 상품 출하시 우수상품 스티커를 부착
- 우리 농산물의 품질향상은 물론 선별이나 포장 등에서 여타의 출하자와 차별되는 우수 상품을 널리 홍보
- 장기적으로 당사에서 경매되는 상품을 서울청과가 보증하여 소비자가 보다 신뢰할 수 있는 농산물 유통체제를 이룩

□ 추진내용

- 선정 기준
 - 상품성이 우수한 규격포장품에 대하여 경매사 및 중도매인의 협의로 선정
- 스티커 지급
 - 경매사 및 중도매인 조합에서 선정한 출하자에 대해서는 상품 출하시 당사에서 제작한 우수상품 스티카를 배부
- 스티커 지급 품목
 - 과일류의 감귤, 수박에 대하여 우선선정
 - 2001년도에는 대상 품목을 점차 확대할 계획
 - 2000년도에는 제주감귤의 경우 당사에서 디자인한 박스를 제공
- 스티커 남발에 대한 조치
 - 스티커 남발을 방지하기 위하여 상품성이 나쁘거나 규격품이 아닐 경우에는 지급을 중단
 - 스티커 지급인 명부를 작성하여 타인에 대한 양도를 방지
- 스티커 부착품에 대한 우대조치
 - 우선경매 실시
 - 출하주 우대조치의 우선적 혜택을 부여
 - 전문지 무료 우송
 - 각종 시세정보 자료를 무료 제공.

□ 2000년도 스티커 배부실적

품 목	지 역	지급량	비 고
감 귤	제주	15,000장	제주감귤
수 박	부여	50,000장	부여출장소
계		65,000장	

출하자 서비스 강화를 위한 지원활동

대구중앙청과

□ 중앙정보센터(Jungang Information Center) 운영

- 목적 : 법인 주도하에 산지와 소비지의 정보교환을 통하여 농가에는 수취 가격 상승을, 중도매인에게는 분산기능 증대를 도모
- 추진방법
 - 구매자 대상 시식회 개최(우수출하주 및 신규출하주 대상)
 - 당도측정기, 조리기구 설치
 - 출하주, 중도매인, 경매사, 구매자가 모여 상호간의 이해관계 절충
 - 생산자단체간의 교류 추진 등 출하주 서비스 장소 제공
- 추진실적 : 11건
 - 첫출하 시식회 8회, 품질우수성 홍보 3회
 - 우수출하단체 전산교육 실시 : 3회(3개작목반 28명)

□ 출하단체간 영농기술 교환알선

- 목 적 : 고급상품 유치 전략의 일환으로 출하단체간 영농기술 전파 및 습득과 산지정보 교환 등을 통한 네트워크 구축으로 상호경쟁 발전의 기틀을 마련
- 알선방법 : 영농기술 습득에 애로를 겪고 있는 신규출하자가 담당경매사에 신청시 우수출하자와 연결하여 상호 정보교환 및 교류 유도
- 알선실적 : 배(구병산배영농법인, 천안배원협간 교류)
쭈키니(합천가회농협, 산청농협문대지소간 교류)
딸기(금천작목반, 내호작목반간 교류)
- 추진효과 : 우수출하주의 포장기법, 냉동저장시 온도조절 및 환기방법, 신품종 소개, 비료영양제 사용방법 등의 기술을 우수출하주의 생산현장을 방문, 직접습득 함으로써 신규출하자의 품질향상 및 시세격차 완화

인터넷 홈페이지를 통한 중도매인 물량분산 지원

대전중앙청과

□ 목 적

- 인터넷 홈페이지를 통한 물량분산 활용
- 신규 거래처 발굴 지원으로 중도매인의 분산능력 향상
- 중도매인과 실수요자와의 거래 연결로 유통의 효율화 제고

□ 홈페이지 개설 운영

- 사업추진기간 : 2000년 3월 3일~2000년 6월 10일
- 홈페이지 및 분산처 알선 서비스 : 2000. 6. 10~
- 홈페이지 현황
 - 대전중앙청과(주)의 상품출하 새소식, 회사소개, 게시판
 - 상품출하정보, 전자경매 경락정보, 상품주문, 관련사이트

□ 홈페이지 이용고객 관리

- 일반 개인 소비자
 - 대상 : 인터넷 세대인 신세대 네티즌 부부
 - 각종 편의정보 제공을 통한 웹 서핑 만족 기여
- 중, 소형 사업자
 - 대상 : 농산물 취급 소매상, 납품업자, 대형 급식소, 식당(뷔페)
 - 각종 쇼핑 편의제공
- 대형 사업자
 - 대상 : 농산물 취급 대형 유통업자(도매상, 저장업자, 납품업자 등)
 - 회원제 운영 (회원 card 발급)
- 운영주체 : 대전중앙청과(주) 주거래 중도매인

□ 거래알선팀 구성 및 차량 지원현황

- 현황 : 인력 4명(부장 1명, 구매 1명, 배송 2명), 배송용 승합차 1대
- 운영방법
 - 품목별 견본샘플과 판매 중도매인·가격 등을 기재하여 인터넷에 게시
 - 구매처 주문시 신속히 물품을 구매하여 배송
 - 물품 하자 발생시 100% 환불 및 교환

중도매인 물량분산 지원 및 서비스 제공

태원농산

□ 「납품지원팀」 운영

○ 운영 내용

- 납품처 개발 (납품지원팀+중도매인) → 전담팀 구성(납품처 관련자 중심 Task Force 구성) → 납품 추진
- 납품지원팀 지원 중도매인 도매납품 실적(예시)

(단위: 천원)

중도매인	내 용	매 출 실 적
(주)대영유통	납품전문(백화점,할인매장등)	1,946,802
승호유통(주)	학교급식 전문	289,697
대광캐터링(주)	부식납품 전문 중도매인	511,094
(주)아침마당	할인점 매장 등	2,387,549
합 계	4 개처	5,135,142

□ 중도매인 부실채권 회수 지원

- 미수발생 후 도주자에 대한 소재파악 : 주소확인용 이해관계사실확인원 발급 지도

구 분	처리건수	처리금액 (단위: 천원)	비 고
사 고 수 표	13	3,400	도난,부도 처리
불량채권 회수	5	65,166	내용증명 등
법원행정지원	8	-	가압류, 소송, 재산파악 등
합 계	26	68,266	

조직개편 및 자본금 확충을 통한 경영합리화

인천농산물

□ 조직개편 및 영업분야 업무 강화노력

○ 부서명칭 변경

- 목 적 : 새로운 유통환경과 대 고객서비스를 위한 마케팅 정책 수행에 적합한 부서로의 체질개선과 기업이미지 제고
- 변경내용

구 분	명칭 변경 전	명칭 변경 후
	채소 판매부	영업 1부
	과일 판매부	영업 2부

○ 매월 정기적인 마케팅 회의 실시

- 부류별·취급품목별 관리팀제 운용 (과일 3개팀, 채소 4개팀 운용)
- 과학적인 데이터를 통한 중도매인 개별평가 체제 확립
- 영업보고서(영업1, 2부) 작성

○ 중도매인 경쟁력 향상과 재무 건전성 확보를 유도

- 영업실적 및 미수금 운용 실적에 따른 중도매인 관리체제 운용
- 우수중도매인 잔품처리장 활용 우대 및 미수한도 확대 실시
- 각 부서별(팀별) 중도매인 미수금관리 방안 및 실태조사

□ 유상증자를 통해 운영자금의 유동성을 확보

○ 증 자 액 : 3억원 (자본금 12억원 → 15억원)

○ 기대효과

- 자기자본 증대를 통한 운전자금, 결제자금의 확보
- 출하물품의 즉시 대금결제기능 강화
- 2002년 1월 1일 이후 시행예정인 규격출하품에 대한 표준하역비 부담의 대비 및 지속적인 경영안정도모
- '98년 9월이후 상장수수료 인하로 인한 경영수지 악화 부담 경감

표준규격출하품 우대노력

한국청과

추진목적

- 비포장 산물출하 농산물의 반입 억제로 인한 유통질서 확립
- 쓰레기 발생량 감소 유도를 통해 시장환경 개선
- 속박이 해소 유도로 거래의 공정성 투명성 확보

규격포장출하 추진시 문제점

- 산지의 포장출하 기반시설 미비 및 인력부족
- 포장출하품의 선별미흡, 품질불량, 외부표시사항과 내용물의 불일치 등으로 유통인 및 소비자에 신뢰성 저해
- 출하자 포장출하 기피
 - 노동력 부족 및 포장작업의 불편함 호소
 - 배추 품목의 경우 산물 출하시보다 실익 저하

규격출하 홍보 및 우대조치 강구

- 규격포장 출하에 대한 홍보물 및 안내장 발송(2000. 1~4월, 8월)
 - 발송처 : 신림농협 외 1,500개처
- 규격포장 출하품 우대조치
 - 포장품 반입차량 교통 최적지 우선 배정
 - 가장 유리한 시간대 경매
 - 포장파렛트 출하품은 반입즉시 기계하역
 - 쓰레기유발부담금 면제

추진실적

- 지원품목 : 월동배추, 파, 마늘, 수박
- 지원대상 : 표준규격 포깁새에 포장하여 출하하는 자
- 포장출하 및 포장재 지원금 현황

(단위:망,BOX,천원)

구분	월동배추		마늘		파		수박		계	
	수량	금액	수량	금액	수량	금액	수량	금액	수량	금액
계	761,329	39,197	194,008	9,700	492,868	187,259	2,751	1,183	1,450,956	237,339

※ 월동배추 2000.2~5월 지원(망배추, 박스배추), 마늘은 2000. 5~6월 지원(망마늘), 파는 2000. 1~12월 지원(박스쪽파), 수박은 2000. 8~9월 지원(박스수박)

포장 및 하역기계화 시범사업 추진

동화청과

□ 일시 : '00. 6. 27

□ 출하처 및 품목 : 신북농업협동조합, 수박

□ 단계별 추진현황

- 1단계 : 준비
 - 파렛트(수량 10개 , 규격 : 1100mm×1100mm), 지게차 : 1대(하차용 2.5t)
- 2단계 : 선별 적재 운송
 - 선별형태 : 5kg - 120개~130개(2파렛트), 7kg - 80개~90개(3파렛트)
8kg - 60개~70개(5파렛트)
 - 선별기준 : 피수박, 미숙과, 과숙과 제외(기형과 별도 선별 적재)
 - 선별 적재 과정 : 수확(꼭지 T자 절단) ⇒ 이동저울 이용 계량(스티커 표시) ⇒ 중량별로 분리(하우스내) ⇒ 손수레 이용 운반 ⇒ 차량 적재
 - 선별적재 소요인원 : 7~8명 - 선별적재 소요시간 : 2시간~3시간
 - 차량톤수 : 5t(단축형) - 총 적재량 : 822개
- 3단계 도매시장 하역 및 경매
 - 하역작업 : 지게차 이용(소요시간: 10분, 하역인원 : 운전 1명)

□ 문제점 및 개선대책

- 도매시장내 파렛트 하역비 체계가 확립되어 있지 않아 생산자들이 기피
 - 이해당사자간 조속한 협의를 통하여 하역기계화 출하에 적극 대비
- 경매후 중도매인 점포 배송료 부담(중도매인 부담)액이 리어카 배송료와 변동이 없어 중도매인들이 파렛트 출하상품에 대하여 선호도가 떨어짐
 - 해당단체(중도매인조합, 향운노조)간 협의를 통하여 배송료 기준 결정

□ 도매시장내 하역비 절감액 추정

구 분	운 반 비	하 역 비 (선별)	소 계
수작업	· 적재량 : 822개 · 운반비 : 240,000원	· 적재량 : 822개 · 하역(선별) : 76,000원 5t×76,000=380,000원	
소 계	240,000원	380,000원	620,000원
기계화	상동	· 적재량 : 10파렛트(822개) · 하역비(선별) 10파렛트×1,800=18,000원	
소 계	240,000원	18,000원	258,000원

※ 하역선별비가 5t당 362,000원이 절감되지만 생산지에서 선별 및 상차비가 20만~30만원 정도 소요되어 실제절감액은 162,000원~62,000원 정도

파렛트 출하 유도를 통한 하역개선노력

농협가락(공)

□ 파렛트 출하 유도실적

- 파렛트 출하 시연회 및 토론회 개최(2000. 11.)
- 산지 전속거래 농협을 통한 공동계산제의 도입 유도 및 필요성에 대한 현장교육 실시로 파렛트 단위 출하기반 구축
 - 제주 남원농협(감귤)의 경우 수차례에 걸친 현장 지도로 도매시장으로의 노지감귤 파렛트 출하를 처음 도입
 - 상주 외서농협(배) 공동계산제 도입후 공판장의 하역비 부담으로 지속적인 출하를 유도
- 2000년 파렛트 출하 지원 실적

(단위:개,원)

구분	품목	수량	지원금
남원농협	감귤	36	64,800
외서농협	배	497	894,600
외남농협	배	24	43,200
문산농협	단감	22	39,600
합계		579	1,042,200

□ 파렛트출하 정착유도를 위한 여건조성 및 각종 혜택 제공

- 한국파렛트폴(주) 회사와 파렛트폴 이용 계약체결
 - 주요 파렛트 출하 가능처에 동 사실을 홍보, 경매장내 일정공간에 파렛트 회수를 위한 공간을 마련하고 표지판 제작 설치
- 중도매인과 하역노조 등 거래관계자에 대한 교육실시
 - 지게차 운전원 1명이 회수후 적재와 파렛트 회수시 상차를 전담케 함
- 파렛트폴 참여 농협과 생산자조직에 혜택을 주기 위해 농협중앙회 차원에서 다양한 인센티브 제공 방안 강구
 - 참여조합에 대한 유통저리자금 활용 우선권 부여 및 판매업무 관련 산지 지원시 우선 지원받을 수 있도록 조치
 - 농협 내부의 회원농협 종합업적 평가시 가점부여 등