

2021 농어촌서비스기준 이행실태 점검·평가

연구기관

한국농촌경제연구원



제 출 문

농림축산식품부 장관 귀하

본 보고서를 「2021 농어촌서비스기준 이행실태 점검·평가」의 최종보고서로 제출합니다.

2022년 6월

연구 기관: 한국농촌경제연구원

2021 농어촌서비스기준 이행실태 점검·평가

김 용 욱 정책전문연구원
나 현 수 연구원
손 경 민 연구원



제1장 농어촌서비스기준 개요

- 1. 도입 배경 1
- 2. 도입 및 개정 과정 3

제2장 농어촌서비스기준 항목 구성 및 이행실태 점검 방법

- 1. 항목 구성 7
- 2. 점검 방법 18

제3장 농어촌서비스기준 이행실태 점검 결과

- 1. 주요 점검 결과 23
- 2. 세부 점검 결과 26

제4장 농어촌서비스기준 개선 방안 및 향후 계획

- 1. 개선 방안 93
- 2. 향후 계획 96

부록

- 부록 1. 2021년 농어촌서비스기준 이행실태 점검 행정조사표 97
- 부록 2. 2021년 농어촌서비스기준 관계부처 협조자료 목록 100
- 부록 3. 2021년 전국 농어촌 시·군별 농어촌서비스기준 이행실태 101

- 참고문헌 127

표 차례

제1장

〈표 1-1〉 농어촌서비스기준 이행실태 점검·평가 추진 현황	6
---	---

제2장

〈표 2-1〉 농어촌서비스기준과 기초인프라 국가적 최저기준 비교	8
〈표 2-2〉 읍 지역 도시가스보급률 전망	13
〈표 2-3〉 농어촌서비스기준 항목의 국가최소기준 및 목표치	16
〈표 2-4〉 농어촌서비스기준 점검 방법 및 수단	19
〈표 2-5〉 농어촌서비스기준 이행실태 점검 통계 구축 현황	21

제3장

〈표 3-1〉 농어촌서비스기준 항목의 국가최소기준 및 목표치에 따른 이행실태 점검 결과	24
〈표 3-2〉 진료 항목의 지역별·중요과목별 의료기관 평균 접근시간	27
〈표 3-3〉 진료 항목의 지역별·중요과목별 서비스기준 충족 주민 거주지 비율	28
〈표 3-4〉 진료 항목의 행정구역별·중요과목별 의료기관 평균 접근시간	29
〈표 3-5〉 진료 항목의 행정구역별·중요과목별 서비스기준 충족 주민 거주지 비율 ...	29
〈표 3-6〉 진료 항목의 서비스기준 충족 시·군 현황	30
〈표 3-7〉 응급의료 항목 이행실태 현황	33
〈표 3-8〉 영유아 보육·교육 항목의 지역별·시설별 평균 접근시간	36
〈표 3-9〉 영유아 보육·교육 항목의 지역별·시설별 서비스기준 충족 주민 거주지 비율	36
〈표 3-10〉 영유아 보육·교육 항목의 행정구역별·시설별 평균 접근시간	37
〈표 3-11〉 영유아 보육·교육 항목의 행정구역별·시설별 서비스기준 충족 주민 거주지 비율	37
〈표 3-12〉 영유아 보육·교육 항목의 서비스기준 충족 시·군 현황	37

〈표 3-13〉 노인복지 항목 이행실태 현황	40
〈표 3-14〉 초·중등교육 항목의 지역별·시설별 평균 접근시간	43
〈표 3-15〉 초·중등교육 항목의 지역별·시설별 서비스기준 충족 주민 거주지 비율	44
〈표 3-16〉 초·중등교육 항목의 행정구역별·시설별 평균 접근시간	44
〈표 3-17〉 초·중등교육 항목의 행정구역별·시설별 서비스기준 충족 주민 거주지 비율	45
〈표 3-18〉 초·중등교육 항목의 서비스기준 충족 시·군 현황	45
〈표 3-19〉 평생교육 항목 이행실태 현황	48
〈표 3-20〉 문화 항목의 지역별 평균 접근시간 및 서비스기준 충족 주민 거주지 비율 ..	51
〈표 3-21〉 문화 항목의 행정구역별 평균 접근시간 및 서비스기준 충족 주민 거주지 비율	52
〈표 3-22〉 문화 항목의 서비스기준 충족 시·군 현황	52
〈표 3-23〉 도서관 항목의 지역별 평균 접근시간 및 서비스기준 충족 주민 거주지 비율	55
〈표 3-24〉 도서관 항목의 행정구역별 평균 접근시간 및 서비스기준 충족 주민 거주지 비율	56
〈표 3-25〉 도서관 항목의 서비스기준 충족 시·군 현황	56
〈표 3-26〉 체육시설 항목의 지역별 평균 접근시간 및 서비스기준 충족 주민 거주지 비율	59
〈표 3-27〉 체육시설 항목의 행정구역별 평균 접근시간 및 서비스기준 충족 주민 거주지 비율	60
〈표 3-28〉 체육시설 항목의 서비스기준 충족 시·군 현황	60
〈표 3-29〉 슬레이트 소재 주택 철거 사업 실적	63
〈표 3-30〉 상수도 항목 이행실태 현황	66
〈표 3-31〉 하수도 항목 이행실태 현황	69
〈표 3-32〉 난방 항목 이행실태 현황	72

〈표 3-33〉 대중교통 항목 이행실태 현황	75
〈표 3-34〉 생활폐기물(영농폐기물) 항목 이행실태 현황	78
〈표 3-35〉 생활폐기물(생활폐기물) 항목 이행실태 현황	78
〈표 3-36〉 방법설비 항목 이행실태 현황	82
〈표 3-37〉 경찰순찰 항목 이행실태 현황	85
〈표 3-38〉 소방출동 항목 이행실태 현황	88
〈표 3-39〉 창업·취업 컨설팅 교육 항목 이행실태 현황	91

제2장

〈그림 2-1〉 경상남도 거창군 산부인과 항목 접근성 및 ‘주민 거주지 비율’
 측정 사례 11

제3장

〈그림 3-1〉 서비스기준 충족 지역 현황(진료) 31
 〈그림 3-2〉 서비스기준 충족 지역 현황(응급의료) 34
 〈그림 3-3〉 서비스기준 충족 지역 현황(영유아 보육·교육) 38
 〈그림 3-4〉 서비스기준 충족 지역 현황(노인복지) 41
 〈그림 3-5〉 서비스기준 충족 지역 현황(초·중등교육) 46
 〈그림 3-6〉 서비스기준 충족 지역 현황(평생교육) 49
 〈그림 3-7〉 서비스기준 충족 지역 현황(문화) 53
 〈그림 3-8〉 서비스기준 충족 지역 현황(도서관) 57
 〈그림 3-9〉 서비스기준 충족 지역 현황(체육시설) 61
 〈그림 3-10〉 서비스기준 충족 지역 현황(상수도) 67
 〈그림 3-11〉 서비스기준 충족 지역 현황(하수도) 70
 〈그림 3-12〉 서비스기준 충족 지역 현황(난방) 73
 〈그림 3-13〉 서비스기준 충족 지역 현황(대중교통) 76
 〈그림 3-14〉 서비스기준 충족 지역 현황(영농폐기물) 79
 〈그림 3-15〉 서비스기준 충족 지역 현황(생활폐기물) 80
 〈그림 3-16〉 서비스기준 충족 지역 현황(방범설비) 83
 〈그림 3-17〉 서비스기준 충족 지역 현황(경찰순찰) 86
 〈그림 3-18〉 서비스기준 충족 지역 현황(소방출동) 89
 〈그림 3-19〉 서비스기준 충족 지역 현황(창업·취업 컨설팅 교육) 92

1

농어촌서비스기준 개요

1. 도입 배경

○ 농어촌과 도시의 생활 격차를 줄이고 농어촌 주민의 삶의 질을 개선하고자 정부는 「농어업인 삶의 질 향상 및 농어촌지역 개발촉진에 관한 특별법(이하 ‘농어업인삶의질법」)을 제정하여 계획을 수립하고 관련 사업을 추진하고 있음.

- 농어업인삶의질법 제5조 및 제6조에 근거하여 ‘농어업인 삶의 질 향상 및 농어촌 지역개발 기본계획과 시행계획(이하 ‘기본계획 및 시행계획’)을 수립함.
- 기본계획과 시행계획은 농어업인 등의 복지증진, 농어촌의 교육여건 개선 및 지역개발 촉진 등 농어촌 주민의 삶의 질 향상을 위한 다양한 분야를 포함하는 종합계획임.
- 단일 부처 차원에서 해결하기 어려운 문제들을 부처 간 협업을 통해 해결하는 범부처 계획의 성격을 가짐.
- ‘제1차 기본계획(2005-2009)’ 기간 동안 133개 과제에 대하여 22.8조 원 투융자를 시작한 이후 지속해서 관련 사업을 추진 중임.
- 현재는 ‘제4차 기본계획(2020-2024)’ 기간으로 4대 부문별 178개 과제에 51.1조 원 투융자를 진행할 예정임.

○ 농어촌 생활 여건 개선을 위한 정부의 적극적 투자를 뒷받침할 수 있는 객관적이고 과학적인 농어촌 공공서비스 공급기준 마련의 필요성이 제기됨.

- ‘제2차 삶의 질 향상 기본계획’을 기점으로 농어촌 공공·민간 서비스 공급기준을 마련함.
- 농어촌의 다양한 공공·민간 서비스의 공급 실태와 주민 수요를 분석하여 농어촌서비스기준 제도의 기틀을 마련함(송미령 외 2009, 송미령 외 2009, 김광선 외 2010).
- 영국의 ‘농어촌서비스기준’과 독일의 ‘전 국토에 대한 등가치적 생활 조건 확립’ 등 농어촌의 공공서비스의 공급기준을 제시하는 외국의 정책 사례에 대한 조사를 진행함.

참고: 영국의 농어촌서비스기준 도입 배경과 주요 내용¹⁾

- 1985년 발생한 광우병이 영국을 휩쓸면서 영국의 농촌은 사회적 고립과 경제적 쇠퇴에 직면함.
- 이후 영국 정부는 광우병 이외에도 다차원적인 어려움에 직면한 농촌 문제에 범정부적인 차원에서 접근하기 시작함.
- 농촌의 양극화, 사회적 배제, 지역서비스 공급 부족, 일자리 부족, 환경 악화 등 다양한 문제들에 대해 모든 부처들이 공통된 인식을 가지고 대처하기 위해 노력함.
- 그 결과, 영국정부는 지속가능한 농촌사회를 구축하려는 정책의 일환으로 2000년 「농촌백서」(Our Countryside: the future)를 발간하고 농촌 발전의 비전을 제시함.
- 특히 「농촌백서」에 명시된 사항으로, 농촌발전의 비전과 관련하여 ‘공평한 서비스 접근성’을 실현하기 위한 정책 수단으로 ‘농어촌서비스기준’(Rural Services Standard)을 공표함.
- 영국의 농어촌서비스기준은 농촌 주민들의 삶의 질 제고와 복지 서비스 향상을 위해 달성해야 하는 주요 서비스의 국가적인 최소 수준(national minimum)을 의미함.
- 영국의 농어촌서비스기준은 지속적인 업데이트를 통해 점차 간소화됨. 즉 2000년 처음 발표된 것은 14개 부문 35개 기준이었지만, 2004년에는 11개 부문 35개 기준, 그리고 2006년에는 8개 부문 13개 항목으로 간소화됨 - ① 교육 및 아동 서비스, ② 광대역 통신망(학교), ③ 사회적 돌봄, ④ 우체국 서비스, ⑤ 보건, ⑥ 인터넷 접속, ⑦ 긴급서비스(구급·소방·경찰), ⑧ 교통.
- 영국은 2007년부터는 중앙정부 차원의 농어촌서비스기준 운용을 중단하고, 기준 설정에 대한 의사 결정권을 지방에 이양함. 그 이유는 첫째, 국가 최소 수준 측면에서 농어촌서비스기준의 목적이 어느 정도 달성되었기 때문임. 둘째, 농어촌 지역의 다양성 및 지역 간 상이한 여건과 차별성으로 인해 전 국가적으로 공통된 농어촌서비스기준을 더 이상 운용하는 데 한계가 따랐기 때문임.

1) 송미령·김광선·박주영. 2009. 「기초생활권 생활서비스 기준 설정에 관한 연구」. 한국농촌경제연구원. 참조.

2. 도입 및 개정 과정

- 농어촌서비스기준은 ‘제2차 기본계획’을 시작하면서 삶의 질 향상 정책의 실효성을 제고시키고자 도입한 신규제도임.
 - 농어촌서비스기준은 ‘농어촌 주민이 일상생활을 영위하는데 필요한 최소한의 공공서비스(public services)’를 의미하며, 초안은 8개 부문 30개 항목으로 제안함.
 - 전문가 검토, 공청회, 국회 토론회, 관련 부처 실무자 협의 등을 통해 2009년 말 8개 부문 31개 항목의 최종(안)을 마련하여 ‘농어업인 삶의 질 향상 및 농어촌 지역개발위원회(이하 ‘위원회’)'에 제출함.
 - 2010년 ‘농어업인삶의질법’을 개정하여 농어촌서비스기준을 도입하는 데 필요한 법적 근거를 마련함.
 - ‘농어업인삶의질법’에서는 농어촌서비스기준이 실효성을 가질 수 있도록 위원회에서 농어촌서비스기준의 달성 정도를 심의하도록 규정하였으며, 시·도 계획, 시·군·구 계획에서도 농어촌서비스기준 달성을 위해 노력하도록 함.

- 농어촌서비스기준 도입 당시 각 항목의 목표치는 구득 가능한 최신 현황 및 통계 자료를 근거로 삶의 질 향상 정책을 통해 달성하고자 하는 정책 목표를 고려하여 설정함.
 - 관련 통계 및 부처별 성과지표, 주요 서비스 시설의 과부족 분석 결과 등을 반영하고, 설문조사, 현장 인터뷰, 전문가 의견 등을 바탕으로 목표치를 설정함.
 - 목표치(안)는 관련 부처 및 지자체 공무원에 대한 설문조사 및 인터뷰, 전문가 대상 설문조사 등의 ‘적합성 확인’을 거쳐 확정함.

- 농어촌서비스기준 도입 이후 현재까지 각 항목별로 달성 정도를 지속해서 점검·평가함.
 - 농어촌서비스기준은 2011년 8개 부문 31개 항목으로 시작하였으며, 2013년 ‘안전’ 부문과 ‘경찰순찰’ 항목이 추가되어 9개 부문 32개 항목으로 확대 개편됨.

- ‘제3차 기본계획 (2015-2019)’ 수립과정에서 농어촌서비스기준의 실효성 강화, 달성 가능성 등을 고려하여 핵심 항목을 개편함.
 - 농어촌서비스기준을 중앙정부가 관리하는 7개 부문 17개 ‘핵심 항목’과 각 지자체가 자율적으로 제정·운용하는 ‘선택 항목’으로 이원화함.
 - 계획 수용성, 달성 가능성, 주민 수요, 전문가 평가 등의 조사 결과를 반영하여 핵심 항목의 수를 대폭 축소하고, 목표치도 현실화함.

- ‘제3차 기본계획(2015-2019)’ 기간 지속해서 제도 개선과 실효성 확보를 위한 연구를 진행함.
 - 2017년 이행실태 점검에 어려움을 겪는 주택, 경찰순찰 항목의 개편을 위해 항목 관련 부처 공무원과 분야별 전문가, 농어촌 주민, 전문지원기관(한국농촌경제연구원) 연구진이 참여하는 농어촌서비스기준 협의회를 개최하여 점검 방법, 목표치 설정 등을 논의함.
 - 2018년에는 전문지원기관에서 주택 항목의 개편 방안 도출을 위한 심층 연구를 수행하였으며, 전문지원기관과 충남연구원이 함께 농어촌서비스기준 실효성 강화를 위한 지자체의 정책 연계 및 추진 체계 개선 연구를 수행함.

- 2019년에는 ‘제4차 기본계획(2020-2024)’ 수립과 병행하여 농어촌서비스기준 제도 개편안을 마련하고, 2020년부터는 개편안의 법제화 추진 및 개편된 농어촌서비스기준에 맞추어 이행실태 점검·평가 방법을 개발하고 수행함.
 - 국가적 생활 SOC 확대 계획을 고려하여 체육시설, 도서관, 생활폐기물 등 3개 항목을 신설하고, 진료, 영유아 보육·교육, 도서관, 초·중등교육, 문화, 체육시설 항목에 접근성 측정방식 적용이 주요 개편 내용임.

참고: 현행 『농어업인삶의질법』의 농어촌서비스기준 관련 주요 내용

- 제3조 제6호: 농어촌서비스기준의 정의
 - 농어촌서비스기준이란 농어업인 등이 일상생활을 하는 데에 요구되는 공공서비스 중 대통령령으로 정하는 서비스 항목과 그 항목별 목표치를 의미
- 제5조 제1항 제10호: '삶의 질 향상 기본계획' 수립의 내용(범위)
 - 5년마다 '농어촌서비스기준에 관한 사항'을 포함하는 기본계획 수립
- 제8조 제1·2항: 농어업인 등에 대한 복지실태 등 조사
 - 정부는 농어업인 등의 복지실태, 농어촌의 교육여건 및 교통·통신·환경·기초생활여건 등 지역개발에 관한 실태조사를 5년마다 조사해야 하며, 조사 항목·방법 등을 정할 때에는 농어촌서비스기준을 우선적으로 고려해야 함.
- 제42조 기본계획 및 시행계획의 국회 보고 등
 - ② 정부는 전년도 시행계획 추진실적 점검·평가 결과, 해당 연도 시행계획, 전년도 농어촌서비스기준 달성 정도에 대하여 매년 6월 30일까지 국회에 보고하여야 한다. <시행 2020. 8. 28.>
- 제44조 제1항~제5항: 농어촌서비스기준의 제정·운동 등
 - ① 정부는 농어업인 등의 삶의 질을 일정한 수준으로 유지하거나 향상시키기 위하여 농어촌서비스기준을 제정·운동할 수 있음.
 - ② 정부는 제1항에 따른 농어촌서비스기준을 제정하거나 변경할 때에는 위원회의 심의를 거쳐야 함.
 - ③ 위원회는 제9조에 따른 기본계획의 추진실적 평가 시 농어촌서비스기준의 달성 정도를 평가하여야 함.
 - ④ 관계 중앙행정기관의 장, 시·도지사 및 시장·군수·구청장은 시행계획, 시·도 계획 및 시·군·구 계획을 세우고 시행할 때 농어촌서비스기준을 달성하도록 노력하여야 함.
 - ⑤ 정부는 농어촌서비스기준의 달성 정도를 점검하기 위하여 전문연구기관에 실태조사 등을 위탁할 수 있음.
 - ⑥ 제1항에 따른 농어촌서비스기준의 제정 및 운동 방법, 그 밖에 필요한 사항은 대통령령으로 정함.

〈표 1-1〉 농어촌서비스기준 이행실태 점검·평가 추진 현황

연도	연차별 공통추진업무	연차별 특별추진업무
2011	(1) 점검통계를 활용한 농어촌서비스기준 이행실태 점검 ① 공식통계 구축 ② 부처 협조를 통한 통계 구축 ③ 지자체 행정조사 실시 (2) 농어촌서비스기준 이행지수 ① 종합·부문별 이행지수 ② 핵심 이행지수	(1) 농어촌서비스기준의 삶의 질 향상 계획 반영 실태 분석 ① 기본계획 분석 ② 2011년 시행계획 분석 ③ 시·도계획(충남), 시·군 계획(화천군·장흥군) 심층분석 (2) 사례지역 심층조사 ① 시·군 단위 삶의 질 향상계획 분석 ② 기준 항목 관련 사업예산 분석 ③ 읍·면 단위 공공서비스 전달체계 조사
2012		(1) 농어촌서비스기준 주요 부문별 연구 ① 농어촌 도로·교통 부문 (2) 농어촌서비스기준 개선안 마련 ① 농어촌서비스기준 현장 적합성 및 달성가능성 조사 ② 농어촌 주민의 공공서비스 만족도 및 정책수요 조사 (3) 농어촌서비스기준 관련 공공서비스 전달체계 모범사례 발굴→ '총괄팀'의 별도 자료집 발간
2013	(1) 점검통계를 활용한 농어촌서비스기준 이행실태 점검 ① 공식통계 구축 ② 부처 협조를 통한 통계 구축 ③ 지자체 행정조사 실시 (2) 농어촌서비스기준 이행지수 ① 종합·부문별 이행지수	(1) 농어촌서비스기준 주요 부문별 연구 ① 문화 부문 심층연구 (2) 농어촌서비스기준 제도 운영 평가 ① 농어촌서비스기준 제도 운영 전문가 평가 조사 ② 농어촌서비스기준 관련 공공서비스 향상 여부에 대한 주민 만족도와 서비스 수요 조사 (3) 농어촌서비스기준 제도 중 장기 운영방향 제시
2014	(1) 점검통계를 활용한 농어촌서비스기준 이행실태 점검 ① 공식통계 구축 ② 부처 협조를 통한 통계 구축 ③ 지자체 행정조사 실시 (2) 농어촌서비스기준 이행지수 ① 종합·부문별 이행지수	(1) 농어촌서비스기준 개편안 마련 ① 개편안의 핵심 항목 및 선택 항목 구성 (2) 농어촌서비스기준 제도 개선 방안
2015	(1) 이행실태 점검·평가 기관: 한국농촌경제연구원 (2) 주요 업무: 핵심 항목 이행실태 점검·평가	(1) 이행실태 점검·평가 기관: 9개 시·도 연구원 (2) 주요 업무: 선택 항목 제정 및 이행실태 점검·분석
2016 ~ 2018	(1) 이행실태 점검·평가 기관: 한국농촌경제연구원 (2) 주요 업무: 핵심 항목 이행실태 점검·평가 및 농어촌서비스기준 제도운영의 문제점 분석과 개선방안 도출	(1) 이행실태 점검·평가 기관: 7개 시·도 연구원('16~'17) 8개 시·도 연구원('18) (2) 주요 업무: 선택 항목 이행실태 점검·분석
2019	(1) 이행실태 점검·평가 기관: 한국농촌경제연구원 (2) 제4차 기본계획을 반영한 농어촌서비스기준 개편안 마련	(1) 이행실태 점검·평가 기관: 8개 시·도 연구원('19) (2) 주요 업무: 선택 항목 이행실태 점검·분석
2020 ~ 2021	(1) 이행실태 점검·평가 기관: 한국농촌경제연구원 (2) 주요 업무: 제4차 기본계획에 따른 농어촌서비스기준 이행실태 점검·평가	(1) 이행 부진 항목 및 취약 지역 관련 연구 (2) 주요 업무: 농어촌서비스기준과 관련된 농어업인 삶의질법 시행령 및 농림축산식품부 고시 개정('21)

2

농어촌서비스기준 항목 구성 및 이행실태 점검 방법

1. 항목 구성

1.1. '제4차 기본계획'과 정부 정책 기조를 반영하여 항목 개편

- '제4차 기본계획'은 지역·정책 대상별 수요 맞춤형 정책 수행을 목표로 함.
 - 이전 기본계획의 기본 방향이 삶의 질 향상을 통한 도농 간 격차 해소에 있었으나 '제4차 기본계획'에서는 농어촌서비스 기준을 통하여 농어촌 내 삶의 질 격차를 평가하고, 상대적으로 지원이 더 필요한 곳에 서비스를 지원하고자 함.
 - 농어촌 인구 구조·사회적 변화에 따라 나타나는 신규 정책 수요를 발굴하여 맞춤형 서비스를 제공하고자 함.
- 농식품부·해수부 중심의 정책 추진을 넘어서 농어촌의 삶의 질과 관련 있는 모든 부처 협업을 강화하고자 함.
 - 기본계획을 구성하는 각 부처 과제의 협의·조정 및 이행 담보를 위한 추진 체계의 실효성 강화에 초점을 맞춤.

- 구체적 운영 기준 및 이행 강제 방안 등의 미흡으로 당초 의도한 기능을 발휘하지 못하는 제도적 장치의 실효성 강화를 추진하고자 함.
- 중앙정부 주도의 개별 사업 추진 방식에서 중앙과 지방, 민관의 협치 거버넌스 중심의 정책 추진으로 변화를 추구함.
 - 지역의 특성을 고려하고 체감도 높은 정책을 지역 스스로 추진할 수 있도록 통합적 지원체계를 구축하고자 함.
- ‘제4차 기본계획’에서는 농어촌서비스기준이 보건의료·복지, 교육·문화, 정주여건, 경제활동 등 4개 부문 19개 항목으로 구성됨.
 - 기초생활서비스 수요 증가 및 정부의 생활SOC 확충 기조를 감안하여 ‘제4차 기본계획’ 수립과정에서 농어촌서비스기준의 일부 항목을 보완하고 신설하였음.
 - 국가의 생활SOC 확대 계획을 고려하여 도서관, 체육시설, 생활폐기물 3개 항목을 신설함.
 - 국토부의 기초생활 인프라 국가적 최저기준을 반영하여 접근성 개념 적용이 가능한 항목은 최소 접근시간 목표치를 함께 제시하되, 농어촌 교통여건 등을 감안하여 최소 접근시간 목표를 재설정함.
 - 농어촌 주민에게 필수적인 공공서비스이며, 서비스 공급 여건을 지속해서 측정·관리해야 할 필요가 있는 노인복지, 상·하수도, 난방 및 대중교통 등 총 12개 항목은 측정 방식의 변경 없이 유지함.

〈표 2-1〉 농어촌서비스기준과 기초인프라 국가적 최저기준 비교

구분	농어촌서비스기준(농식품부)	기초인프라 최저기준(국토부)
근거 법령	삶의 질 향상 특별법 제3조, 제44조 및 동법 시행령	도시재생특별법 제4조 및 국가도시재생 기본방침(국토부 공고)
대상 지역	농어촌 및 도농복합시	도시
목표치 설정 (최저기준)	농어촌 및 항목의 특성을 고려해 설정 (접근성, 행정구역 내 존재 유무 등)	시설에 도착하는 데 필요한 시간으로 설정 (기본방침상 ‘농어촌 지역’은 농어촌서비스기준을 고려한다고 명시)
차별 항목	주택, 상수도, 하수도, 난방, 대중교통, 방법설비, 경찰순찰, 소방출동	근린공원, 거점 공원, 주거편의시설, 마을 주차장

자료: 농어업인 삶의 질 향상 위원회. 2020. 「2020~2024 제4차 농어업인 삶의 질 향상 및 농어촌 지역개발 5개년 기본계획」

1.2. 항목별 내용 및 목표치 도출 근거

- (접근성 측정 관련 항목) 진료, 영유아 보육·교육, 초·중등교육, 문화, 도서관, 체육시설 항목은 마을에서 주요 서비스 시설까지 일정 시간 내 도달을 보장하는 방식으로 항목 내용을 구성함.
- 서비스의 위계와 특성을 고려하여 진료 항목은 30분~1시간, 영유아 보육·교육 항목은 20분, 초·중등교육 항목은 10분, 문화 항목은 40분, 도서관 항목은 10분, 체육시설 항목은 30분을 목표치로 설정함.
 - 농어촌 주민의 거주지²⁾와 항목 관련 시설³⁾의 위치, 도로망 정보⁴⁾ 등을 활용하여 거주지에서 가장 가까운 시설(closest facility)까지 거리를 측정하고 농어촌 차량 이동 평균속도(32.2km/h)⁵⁾를 이용해 평균 접근시간을 산출함.

참고: 항목별 목표시간 도출 방식

- ◆ 마을에서 주요 서비스를 이용하기 위해 이동하는 거리는 시간을 고려하여 서비스 계층별 시간을 도출
- 전체 마을(행정리, 36,786개소) 가운데 소재지 마을 및 소재지와의 시간 거리가 5분 이내인 마을(3,422개소)을 제외한 마을 33,364개소를 기준으로 마을부터 시설까지의 소요 시간을 측정하여 서비스 계층별 기준을 제시
 - 서비스 계층별 시간 거리에 따라 시설이 주로 면 소재지에 입지할 경우 10분, 읍·면 소재지에 있는 경우 15분, 시·군 소재지에 있는 경우 20분으로 기준 설정
 - 계층별 기준을 반영하여 진료, 문화, 체육시설은 시·군 소재지 이상의 고차 중심지에 위치하므로 각각 30분~1시간, 40분, 30분으로, 영유아 보육·교육은 시·군 소재지에 위치하여 20분으로, 초·중등교육과 도서관은 면 소재지에 위치하여 10분으로 목표시간을 설정

구분	읍면 사무소	거점 읍·면 소재지 주요 시설			고차 중심지에 속하는 주요 시설		
		재래시장	고등학교	시외버스터미널	상설영화 상영관	백화점 및 대형할인점	종합병원
시설까지 소요 시간(분)	9.6	14.2	14.6	14.6	24.9	28.7	33.9

* 근거: 2015년 농림어업총조사 지역조사

- 2) 국토정보플랫폼(<http://map.ngii.go.kr>)에서 제공하는 인구수가 포함된 500m×500m 격자 정보. 격자 정보는 '국도를 직각으로 교차하는 가로(n)와 세로(m)선으로 구분하여 n×m 개로 구획하여 표현하는 공간단위(mesh)의 집합'을 의미함.
- 3) 항목 관련 개별 시설 주소를 구득 후 공간정보로 변환
- 4) 국가교통데이터베이스(Korea Transport DataBase)의 교통망 정보를 활용하여 한국농촌경제연구원이 구축한 도로망 정보
- 5) 농어촌 노선버스 평균 운행속도(25.9km/h)와 특광역시의 승용차와 시내버스 운행속도 차이(6.3km/h) 반영함 (출처: 국토교통부 '19년 대중교통현황조사, '18년 국가교통통계).

- (서비스 충족 주민 거주지 비율 측정) 평균 접근시간의 한계를 보완하고자 농어촌서비스 기준에서 제시하는 목표시간 내에 서비스 이용이 어려운 지역의 비율을 도출하여 서비스기준 달성 여부를 판단하는 보조지표로 활용하고자 함.
 - 국토정보플랫폼에서 제공하는 격자 체계를 기반으로 인구 5명 이상이 거주하는 500m×500m 격자를 ‘주민 거주지’로 정의함.
 - ‘주민 거주지’ 중 항목별 관련 시설까지 농어촌의 평균 차량 이동 속도(32.2km/h)로 목표시간 내에 도달 가능한 주민 거주지 수의 비율을 측정하고, 농어촌 시·군별로 최소 기준에 미치지 못하는 거주지 비율을 제시함.

- (접근성 및 서비스 충족 주민 거주지 비율 측정 예시) 경상남도 거창군의 산부인과 위치와 주민 거주지 격자를 지도에 표시하고 접근성 및 서비스 충족 주민 거주지 비율을 측정함.
 - 거창군 내 산부인과(빨간색 점)와 주민 거주지 격자 사이의 거리를 측정하고 평균 차량 이동 속도로 나누어 평균 접근시간을 측정함.
 - 서비스 충족 주민 거주지 비율은 목표시간 내 산부인과 도착이 가능한 주민 거주지 격자수(초록색 범위에 근접한 주민 거주지)를 측정함.

〈그림 2-1〉 경상남도 거창군 산부인과 항목 접근성 및 '주민 거주지 비율' 측정 사례

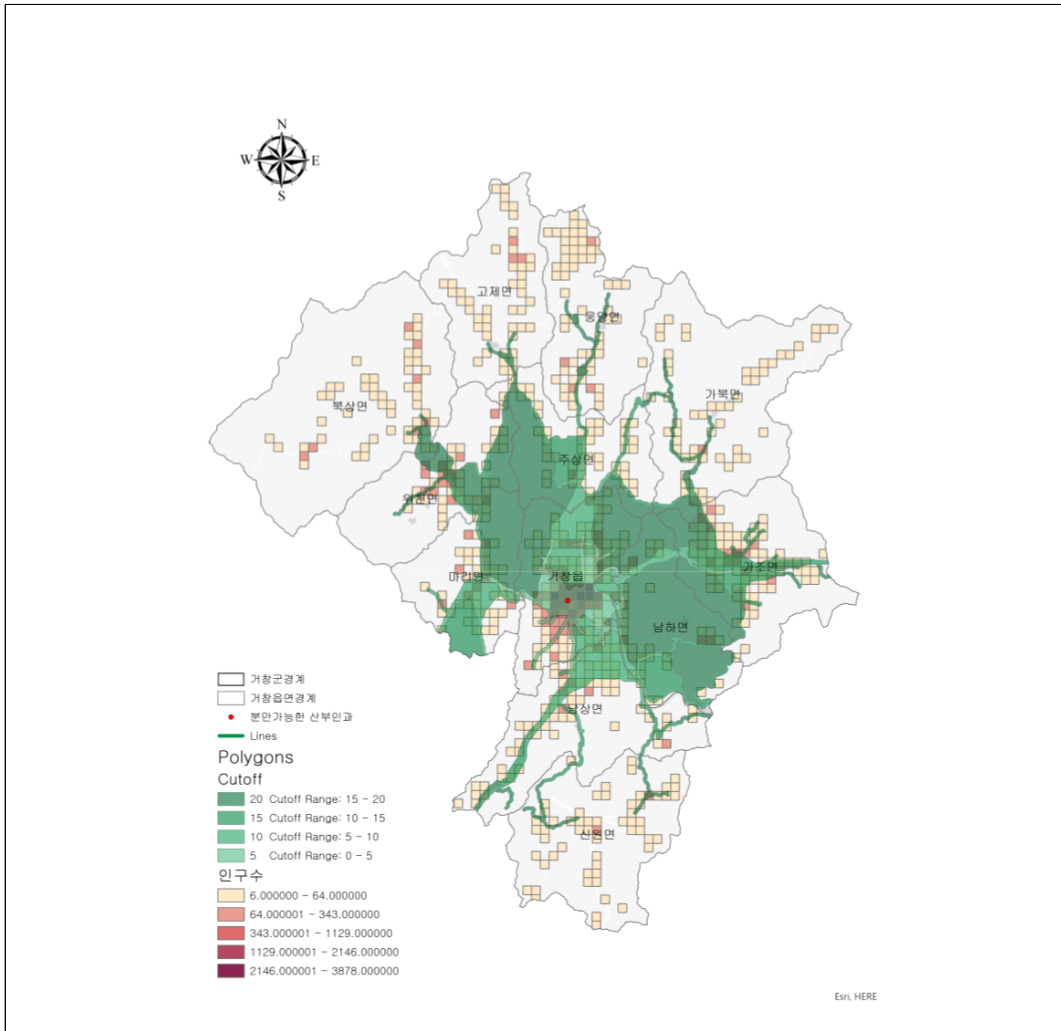

- (응급의료) 응급환자 발생 시 기본적인 응급장비가 마련되고 전문인력이 동승한 구급차가 30분 이내 도착하여 응급처치 서비스를 받을 수 있는 것을 항목의 내용과 목표로 정함.
 - 제3차 기본계획 기간과 항목 내용은 동일하지만, 항목 내용에 접근시간이 포함된 다른 항목과 정합성을 갖추기 위해 이행실태 측정 단위를 기존 목표시간 내 도착 비율에서 평균 도착시간으로 변경함.

- (노인복지) 「노인복지법」 제27조의2제1항에 따른 방문요양·돌봄 등의 서비스 및 같은 법 제38조제1항 각 호에 따른 재가노인복지서비스를 받을 수 있는 비율이 80% 이상 되도록 항목의 내용과 목표를 설정함.
 - ‘제4차 기본계획’ 수립 과정에서 보건복지부와와의 협의를 통하여 개념과 목표치를 설정하고 농어업인삶의질법 개정 과정에서 법제처 검토 후 현재 항목과 목표치를 확정함.

- (평생교육) 읍·면 내에서 「평생교육법」 제2조제2호에 따른 평생교육기관 또는 같은 법 제21조의3에 따라 설치·지정된 평생학습센터에서 평생교육을 받을 수 있는 비율을 항목 내용으로 설정함.
 - ‘제3차 기본계획’ 기간의 농어촌서비스기준에서는 포함하지 않았던 주민자치센터의 평생교육 프로그램을 포함하는 것을 전제로 목표치를 70%로 상향함.
 - 농어촌 주민 대상 평생교육시설로 비형식 시설⁶⁾이 적합하므로 학교 및 학점은행기관의 평생교육시설은 이행실태 점검·평가 과정에서 제외함.

- (주택) 최저주거기준 이상의 주택에서의 거주 여부, 주택의 슬레이트 지붕 철거·개량 비율을 항목 내용으로 설정하였으나 최저주거기준 관련 자료는 확보가 불가능하여 현재 슬레이트 지붕 철거·개량 비율 중심으로 이행실태 점검·평가를 진행함.

6) 평생교육시설은 준형식과 비형식으로 구분됨. 준형식 평생교육시설은 학교 및 대학교 등의 교육 서비스를 제공하는 공식적인 학교 시설을 의미하며, 비형식 평생교육시설은 학교 부설, 원격형태, 사업장부설, 시민사회단체부설, 언론기관부설, 평생학습관, 주민자치센터 등의 평생교육 서비스를 제공하는 학교 외의 시설을 의미함.

- 2021년 이행실태 점검·평가부터는 환경부에서 제공한 슬레이트 지붕 철거·개량 자료를 활용함.

○ (상수도) 면 지역 보급률을 기준으로 이행실태를 점검·평가하며, 최근 3년간 실적을 반영하여 목표치를 설정함.

- 최근 3년간 결과치들의 평균값을 기준으로 ‘제4차 기본계획’ 종료시점(‘24년)까지 매년 3% 실적이 상승한다고 가정했을 때, 예상값을 도출하여 목표치를 85%로 설정함.

○ (하수도) 군 지역의 하수도 보급률을 기준으로 하며, 목표치는 환경부와 협의하여 76%로 설정하였음.

- 농어촌서비스기준의 하수도 항목과 환경부의 농어촌 지역 하수도 보급률은 동일한 지표이지만, ‘제3차 기본계획’ 기간에는 대상 지역 간 차이⁷⁾가 있어 협의를 통해 대상 지역을 통일함.

○ (난방) 2024년까지의 읍 지역 도시가스 보급률 추정치에 따라 목표를 설정함.

- 제13차 장기천연가스수급계획 및 전국 도시가스 보급 추이를 근거로 67.9%를 목표치로 설정하여 점검·평가함.

〈표 2-2〉 읍 지역 도시가스보급률 전망

단위: %, 천 개

구분	2019	2020	2021	2022	2023	2024
보급률	66.8	67.2	67.5	67.7	67.8	67.9
가정용 수요가수	1,480	1,539	1,597	1,655	1,715	1,774
주민등록세대수	2,446	2,528	2,367	2,446	2,528	2,613

주: 가정용 수요가수 및 최근 5년 주민세대수 연평균증가율로 추정

○ (대중교통) 대중교통을 1일 3회 이상 이용할 수 있는 법정리의 비율이 항목의 기본 내용이며, 수요응답형 교통수단 및 여객선 운행 여부로 보완함.

⁷⁾ 농어촌서비스기준은 농어촌 시·군 대상, 환경부는 군 지역을 대상으로 농어촌 하수도 보급률을 발표함.

- 하루 3회 이상 이용할 수 있는 교통수단을 버스에서 대중교통수단으로 확대한 것이 항목 개편의 주요 내용임.

- (생활폐기물) 행정리내 영농·생활 폐기물 수집·처리 여부를 항목 내용으로 설정함.
 - 생활SOC 확충 정책과의 연계 강화를 위해 '제4차 기본계획' 수립과정에서 추가한 항목이며, 전문가 자문 및 부처 협의를 통해 행정리 내 설치 여부를 목표치로 설정함.

- (방법설비) 마을 내 방법용 폐쇄회로 텔레비전 설치율을 항목 내용으로 하며 최근 3년간 실적을 반영하여 목표치를 설정함.
 - 농어촌서비스기준 개편과정에서 법률에 적합하도록 일부 용어를 수정하였으나 항목 내용은 기존과 동일함.

- (경찰순찰) 지역주민이 요청하는 장소·시간에 대하여 탄력순찰 여부를 점검기준으로 설정함.
 - 탄력순찰은 주민의 순찰 요청과 112신고, 범죄 발생 여부 등을 종합하여 순찰 우선순위를 정하고, 지리적 특성과 해당 지점의 위험도에 따라 순찰 범위 및 종류, 반복·거점 순찰 여부 등을 결정하여 순찰 서비스를 제공하는 제도임.
 - 탄력순찰 대상 지역은 1일 1회 이상 순찰 원칙을 적용하여 목표치를 설정하고 달성 여부를 점검·평가함.

- (소방출동) 화재 발생 신고 접수 후 소방차가 지역별 목표시간 내에 현장에 도착하는 비율을 기준으로 이행실태를 점검·평가하여 목표치를 70%로 설정함.
 - 기본 목표시간인 7분을 기준으로 기준거리(2.5km) 초과 시 0.5km당 1분씩 목표시간을 추가한 '지역별 목표시간' 개념을 반영하여 점검·평가 방식을 개편하고 달성 여부를 파악함.

〈참고〉 지역별 목표시간 개념

◆ (개념) 물리적으로 달성 불가능한(기준거리* 초과) 경우 목표시간 보정

* 기준거리(2.5km) 초과 시 0.5km 당 1분씩 목표시간 추가 ex) 출동거리 3km → 목표시간 8분



○ (창업·취업 컨설팅 교육) 국가 또는 지방자치단체가 설치·운영하는 창업·취업 관련 지원 센터에서 사업체 창업·취업에 관한 전문적인 컨설팅 또는 교육서비스를 1년 1회 이상 받을 수 있는 비율을 항목 내용으로 하고 최근 3년간 이행실태 점검 결과를 반영하여 목표치 설정함.

- 농어촌서비스기준 최근 3년 평균실적을 기준으로 기본계획 종료시점('24년)까지 매년 3% 실적이 상승한다고 가정하는 예상값을 도출하고 이를 참고하여 86%를 기준으로 설정함.

〈표 2-3〉 농어촌서비스기준 항목의 국가최소기준 및 목표치

부문	항목	국가최소기준	목표치 (분, %)
1. 보건의료·복지	진료	차량을 이용하여 30분~1시간 이내로 내과, 외과, 산부인과, 소아청소년과 진료가 가능하다.	30분 ~1시간
	응급의료	응급환자 발생 시 기본적인 응급장비가 마련되고 전문인력이 동승한 구급차가 30분 이내 도착하여 응급처치 서비스를 받을 수 있다.	30분
	영유아보육·교육	차량을 이용하여 20분 이내로 「영유아보육법」 제2조제3호 및 「유아교육법」 제2조제2호에 따른 국공립·민간 어린이집·유치원을 이용할 수 있다.	20분
	노인복지	「노인복지법」 제27조의2제1항에 따른 방문요양·돌봄 등의 서비스 및 같은 법 제38조제1항 각 호에 따른 재가노인복지서비스를 받을 수 있는 비율을 80% 이상으로 한다.	80%
2. 교육·문화	초·중등교육	차량을 이용하여 10분 이내에 농어촌 초등학교·중학교에 도달할 수 있다. 지역여건에 맞는 농어촌 초등학교·중학교를 육성하고 통학 지원이 필요한 학생에게는 행정구역과 관계없이 적절한 통학수단을 제공한다.	10분
	평생교육	읍·면내에서 「평생교육법」 제2조제2호에 따른 평생교육기관 또는 같은 법 제21조의3에 따라 설치·지정된 평생학습센터에서 평생교육을 받을 수 있는 비율을 70% 이상으로 한다.	70%
	문화	차량을 이용하여 40분 이내에 「공연법」 제2조제4호에 따른 공연장, 「지방문화원진흥법」 제4조에 따라 설립된 지방문화원에 도달할 수 있으며, 월 1회 이상 문화프로그램과 분기별 1회 이상 전문 공연 프로그램을 관람할 수 있다.	40분
	도서관	차량을 이용하여 10분 이내에 「도서관법」 제2조제4호에 따른 공공도서관(같은 호 나목부터 바목까지의 규정에 따른 시설은 제외한다)을 이용할 수 있다.	10분
	체육시설	차량을 이용하여 30분 이내에 「체육시설의 설치·이용에 관한 법률」 제6조에 따른 생활체육시설을 이용할 수 있다.	30분
3. 정주여건	주택	주민 누구나 「주거기본법」 제17조에 따라 국토교통부장관이 공고한 최저주거기준에 적합한 주택에서 거주한다. 슬레이트(석면이 포함된 슬레이트를 말한다)가 사용된 주택 지붕의 철거·개량 비율을 23% 이상으로 한다.	23%
	상수도	면 지역 상수도 보급률을 85% 이상으로 한다.	85%
	하수도	군 지역 하수도 보급률을 76% 이상으로 한다.	76%
	난방	읍지역 도시가스 주택보급률을 68% 이상으로 한다. 도시가스 보급이 어려운 지역에서는 엘피지(LPG) 소형저장탱크를 활용하여 가스 보급을 확대한다.	68%
	대중교통	행정리 내에서 「대중교통의 육성 및 이용촉진에 관한 법률」 제2조제2호가목에 해당하는 대중교통수단(이하 “대중교통수단”이라 한다)을 3회 이상 이용할 수 있다. 수요 부족으로 대중교통수단의 운행이 어려운 지역에는 「여객자동차 운수사업법」 제3조제1항제3호에 따른 수요응답형 여객자동차운송사업을 도입한다. 도서지역의 경우 모든 본섬에 「선박안전법」 제2조제10호에 따른 여객선이 1일 왕복 1회 이상 운항된다.	100%
	생활폐기물	행정리내에서 영농·생활 폐기물을 수집하여 처리할 수 있다.	마을 내
	방범설비	범죄 예방을 위해 마을 주요지점과 주요 진입로의 방범용 폐쇄회로 텔레비전(「개인정보 보호법 시행령」 제3조제1호에 따른 폐쇄회로 텔레비전을 말한다)의 설치율을 60% 이상으로 한다.	60%
	경찰순찰	지역주민이 요청하는 장소·시간에 대하여 탄력적인 방식의 순찰을 1일 1회 이상 실시한다.	100%

(계속)

부문	항목	국가최소기준	목표치 (분, %)
3. 정주여건	소방출동	화재 발생 신고 접수 후 소방차가 지역별 목표시간 내에 현장에 도착하는 비율을 70% 이상으로 한다.	70%
4. 경제활동	창업·취업 컨설팅 교육	국가 또는 지방자치단체가 설치·운영하는 창업·취업 관련 지원센터에서 사업체 창업·취업에 관한 전문적인 컨설팅 또는 교육서비스를 1년 1회 이상 받을 수 있는 비율을 86% 이상으로 한다.	86%

2. 점검 방법

- 농어촌서비스기준은 국가최소기준에 근거하여 보건의료·복지, 교육·문화, 정주여건, 경제활동 등 4대 부문 19개 항목에 대한 이행실태를 점검·평가함.
 - 4대 부문 19개 핵심항목에 대하여 국가최소기준을 설정하고, 각 시·군 단위의 농어촌 서비스기준 목표치에 대한 달성 정도를 측정함.

- 공식통계 및 지방자치단체 행정조사, 중앙행정기관 협조자료를 확보하여 이행실태를 점검·평가함.
 - 핵심 항목 및 보완지표를 측정하기 위해서는 시·군별 자료 구득이 불가능한 주택 항목(최저주거기준)을 제외하고 총 26개의 통계 자료가 필요함.
 - 공식통계 자료 11개, 중앙행정기관 협조자료 10개, 지방자치단체 행정조사 자료 5개를 활용함.
 - 통계 자료의 시점은 직전 연도인 2020년을 기준으로 하며, 가장 최근의 통계 자료 구득이 가능한 경우 2021년 기준 자료를 사용함.

〈표 2-4〉 농어촌서비스기준 점검 방법 및 수단

부문	서비스항목	세부항목	점검방법	점검수단	자료	
1. 보건·의료·복지	진료	내과	접근성 측정방식 적용	건강보험심사평가원 주소데이터	공식 통계	
		외과				
		산부인과				
		소아청소년과				
	응급의료		시·군별 119 구급대 현장 도착 평균 소요시간	소방청: 소방서별 119구급대 출동 소요시간 현황	협조 자료	
	영유아 보육·교육	어린이집	접근성 측정방식 적용	보건복지부 보육기반과: 국공립·민간 어린이집 주소 현황 자료	협조 자료	
		유치원	접근성 측정방식 적용	교육통계서비스: 유치중등 및 고등교육기관 주소록	공식 통계	
	노인복지			$\{(\text{노인장기요양보험 인정자 수} + \text{재가노인지원서비스 이용자 수} + \text{노인맞춤돌봄서비스 이용자 수}) / (\text{65세 이상 노인인구})\} \times 100$	국민건강보험공단: 노인장기요양보험 주요 통계	공식 통계
					보건복지부: 노인복지시설 현황	공식 통계
					노인맞춤돌봄서비스 수혜자 현황	행정 조사
행정안전부: 65세 이상 노인인구					공식 통계	
2. 교육·문화	초·중등교육		접근성 측정방식 적용	교육통계서비스: 초·중학교 주소록	공식 통계	
	평생교육		$(\text{평생교육 프로그램 운영 읍·면 수} / \text{총 읍·면 수}) \times 100$	비형식 평생교육프로그램 운영 읍·면 현황	행정 조사	
	문화	문화예술회관 및 지방문화원	접근성 측정방식 적용	문화체육관광부(한국문화기반시설총람): 시·군별 문화예술회관 및 지방문화원 현황	공식 통계	
	도서관	도서관	접근성 측정방식 적용	국가도서관통계시스템	공식 통계	
	체육시설		접근성 측정방식 적용	문화체육관광부 체육정책과 및 체육진흥관리공단: 공공체육시설(경기장, 체육관, 수영장) 및 생활체육시설(체육도장, 체력단련장, 간이운동장) 주소	협조 자료	

(계속)

부문	서비스항목	세부항목	점검방법	점검수단	자료
3. 정주 여건	주택	석면 슬레이트 주택지붕	{{('14부터 '21년까지의 슬레이 트 주택 철거 실적) / '14 슬레이 트 주택 수} × 100	환경부: 슬레이트 철거 실적 - 주택 철거 처 리 분야	협조 자료
	상수도		(시·군별 면 지역 광역·지방 상 수도 급수인구 / 시·군별 면 지 역 주민등록인구) × 100	환경부: 상수도 통계	공식 통계
	하수도		(군 지역별 공공하수처리 인구 / 군 지역별 인구) × 100	환경부: 하수도 통계	공식 통계
	난방		(읍내 도시가스 보급 가구 수 / 읍 전체 가구 수) × 100	산업통상자원부(도시가스협회): 도시가스 보급 가구 현황	협조 자료
			{소형LPG저장탱크 공급마을 가구 수 / (읍·면 지역 총 가구 수 - 읍·면 지역 도시가스 보급 가구)} × 100	산업통상자원부 (한국LPG산업협회)	협조 자료
	대중교통		(도보 15분내 정류장에서 하루 버스운행 3회 이상인 법정리 수 / 총 법정리 수) × 100	산림빅데이터 버스노선 정보	협조 자료
			도서 지역 여객선 운항 현황	해양수산부: 도서별 여객선 이용실적	협조 자료
	생활폐기물	영농 폐기물 처리장	(영농폐기물 처리장이 있는 읍· 면 수 / 총 읍·면 수) × 100	한국환경공단 홈페이지: 공동집하장 정보 목록 조회	공식 통계
		생활 폐기물 처리장	(생활폐기물 처리시설이 있는 행 정리 수 / 총 행정리 수) × 100	지자체조사: 행정리별 생활폐기물 처리시설 및 영농폐기물 집하장 설치 현황	행정 조사
방법설비		(방법용 CCTV 설치 행정리 수 / 총 행정리 수) × 100	지자체조사: 방법용 CCTV 설치 현황	행정 조사	
경찰순찰		주민이 요청하는 순찰시간·장 소에 대해 1일 1회 이상 탄력순 찰 여부	경찰청: 시·군별 탄력순찰 대상 지역 및 탄력 순찰 실시 현황	협조 자료	
소방출동		(시·군별 목표시간내 도착 건수 / 총 출동 건수) × 100	소방청: 각 시·군별 화재 발생 장소 및 출동 거리	협조 자료	
4. 경제 활동	창업·취업 컨설팅 교육		시·군별 사업체 창업·취업에 관 한 컨설팅·교육 지원 프로그램 운영 여부	지자체 조사: i) 창업지원센터 유무 ii) 일자리지원센터 유무 iii) 전담인력 고용 여부 iv) 전문프로그램 운영 횟수	행정 조사

〈표 2-5〉 농어촌서비스기준 이행실태 점검 통계 구축 현황

부문	관련항목	통계명	기준 년도	구축여부
1. 보건 의료· 복지	진료	건강보험심사평가원 내과, 산부인과, 외과, 소아청소년과 주소자료	2021	○ (공식통계)
	응급의료	소방서(시·군)별 119 구급대 응급출동 소요시간 현황자료	2021	○ (소방청협조)
	영유아 보육·교육	국공립·민간 어린이집 주소 현황 자료	2021	○ (보건복지부 협조)
		교육통계서비스: 유치중등 및 고등교육기관 주소록	2021	○ (공식통계)
	노인복지	국민건강보험공단: 노인장기요양보험 주요 통계	2020	○ (공식통계)
		보건복지부: 노인복지시설 현황	2021	○ (공식통계)
		노인맞춤돌봄서비스 수혜자 현황	2021	○ (지자체조사)
		행정안전부: 65세 이상 노인인구	2020	○ (공식통계)
2. 교육· 문화	초·중등교육	교육통계서비스: 유치중등 및 고등교육기관 주소록	2021	○ (공식통계)
	평생교육	평생교육프로그램 운영 읍·면 수	2021	○ (지자체조사)
	문화	문화체육관광부(한국문화기반시설총람): 시·군별 문화예술회관 및 지방문화원 현황	2020	○ (공식통계)
	도서관	국가도서관통계시스템	2021	○ (공식통계)
	체육시설	문화체육관광부 체육정책과 및 체육진흥관리공단 : 공공체육시설(경기장, 체육관, 수영장) 및 생활체육시설(체육도장, 체력단련장, 간이운동장) 주소	2021	○ (문체부협조)
3. 정주 여건	주택	환경부: 슬레이트 건축물 철거 실적 - 주택 철거·처리 분야	2021	○ (환경부협조)
	상수도	환경부: 상수도통계	2020	○ (공식통계)
	하수도	환경부: 하수도 통계	2020	○ (공식통계)
	난방	시·군별 읍·면부 도시가스 보급률	2020	○ (산업통상자원부협조)
LPG소형저장탱크보급사업 실적		2020	○ (산업통상자원부협조)	

(계속)

부문	관련항목	통계명	기준 년도	구축여부
	대중교통	산림빅데이터 버스노선 정보	2020	○ (산림빅데이터거래소협조)
		도서지역(시·군)별 본도(읍·면) 여객선 운항 현황	2021	○ (해양수산부협조)
	생활폐기물	한국환경공단 홈페이지: 공동집하장 정보 목록 조회	2021	○ (공식통계)
		시·군별 생활폐기물 처리시설 및 영농폐기물 집하장 설치 행정리 수	2021	○ (지자체조사)
	방법설비	시·군별 방법용 CCTV 설치 행정리 수	2021	○ (지자체조사)
	경찰순찰	시·군별 탄력순찰 대상 지역 및 실시 현황	2021	○ (경찰청협조)
	소방 출동	각 시·군별 화재 발생 장소 및 출동거리	2021	○ (소방청협조)
4. 경제 활동	창업·취업 컨설팅 교육	i) 창업보육지원센터 등 창업 및 사업체 운영을 위한 지원 센터 유무 ii) 일자리 센터 등 취업 상담 및 지원을 위한 센터 유무 iii) 창업 및 사업체 운영, 취업 상담 전담인력 고용 여부 iv) 창업, 사업체 운영, 취업 관련 전문프로그램 종류 및 운영 횟수(연간)	2021	○ (지자체조사)

3

농어촌서비스기준 이행실태 점검 결과

1. 주요 점검 결과

- 농어촌서비스기준 4대 부문 19개 항목에 대한 이행실태 점검 결과, 총 12개 항목에서 목표치 달성함.
 - 보건의료·복지 부문의 진료, 응급의료, 영유아 보육·교육, 노인복지 항목, 교육·문화 부문의 초·중등교육, 평생교육, 문화, 도서관, 체육시설 항목, 정주여건 부문의 주택, 난방, 방법설비 항목 등 12개 항목이 목표치를 달성함.
 - 정주여건 부문의 상수도, 하수도, 대중교통, 생활폐기물, 경찰순찰, 소방출동 항목, 경제활동 부문의 창업·취업 컨설팅 교육 항목 등 7개 항목이 목표치를 충족하지 못함.

- 부문별 점검 결과에 따르면, 보건의료·복지와 교육·문화 부문은 모든 항목에서 목표치를 달성하였으며, 정주여건 및 경제활동 부문은 아직 달성하지 못한 항목이 다수 있어 향후 각 부처와 지방자치단체의 목표치 달성 노력이 필요함.
 - 보건의료·복지 부문과 교육·문화 부문은 9개 항목 모두 목표치를 달성하였으나 정주여건 부문에서는 주택, 난방, 방법설비 3개 항목만이 목표치를 달성함.

- 정주여건 부문의 상수도, 하수도, 대중교통, 생활폐기물, 경찰순찰, 소방출동 6개 항목과 경제활동 부문의 창업·취업 컨설팅 교육 항목은 목표 달성을 위해 관련 부처 및 지방자치단체의 노력이 필요함.

〈표 3-1〉 농어촌서비스기준 항목의 국가최소기준 및 목표치에 따른 이행실태 점검 결과

부문	항목	국가최소기준	목표치 (분, %)	이행 실태
1. 보건의료·복지	진료	차량을 이용하여 30분~1시간 이내로 내과, 외과, 산부인과, 소아청소년과 진료가 가능하다.	30분 ~1시간	22.7분
	응급의료	응급환자 발생 시 기본적인 응급장비가 마련되고 전문인력이 동승한 구급차가 30분 이내 도착하여 응급처치 서비스를 받을 수 있다.	30분	14.6분
	영유아 보육·교육	차량을 이용하여 20분 이내로 「영유아보육법」제2조제3호 및 「유아교육법」제2조제2호에 따른 국공립·민간 어린이집·유치원을 이용할 수 있다.	20분	9.0분
	노인복지	「노인복지법」 제27조의2제1항에 따른 방문요양·돌봄 등의 서비스 및 같은 법 제38조제1항 각 호에 따른 재가노인복지서비스를 받을 수 있는 비율을 80% 이상으로 한다.	80%	100%
2. 교육·문화	초·중등교육	차량을 이용하여 10분 이내에 농어촌 초등학교·중학교에 도달할 수 있다. 지역여건에 맞는 농어촌 초등학교·중학교를 육성하고 통학 지원이 필요한 학생에게는 행정구역과 관계없이 적절한 통학수단을 제공한다.	10분	7.3분
	평생교육	읍·면내에서 「평생교육법」제2조제2호에 따른 평생교육기관 또는 같은 법 제21조의3에 따라 설치·지정된 평생학습센터에서 평생교육을 받을 수 있는 비율을 70% 이상으로 한다.	70%	79.1%
	문화	차량을 이용하여 40분 이내에 「공연법」제2조제4호에 따른 공연장, 「지방문화원진흥법」제4조에 따라 설립된 지방문화원에 도달할 수 있으며, 월 1회 이상 문화프로그램과 분기별 1회 이상 전문 공연 프로그램을 관람할 수 있다.	40분	24.0분
	도서관	차량을 이용하여 10분 이내에 「도서관법」 제2조제4호에 따른 공공도서관(같은 호 나목부터 바목까지의 규정에 따른 시설은 제외한다)을 이용할 수 있다.	10분	9.9분
	체육시설	차량을 이용하여 30분 이내에 「체육시설의 설치·이용에 관한 법률」제6조에 따른 생활체육시설을 이용할 수 있다.	30분	17.0분
3. 정주여건	주택	주민 누구나 「주거기본법」제17조에 따라 국토교통부장관이 공고한 최저주거기준에 적합한 주택에서 거주한다. 슬레이트(석면이 포함된 슬레이트를 말한다)가 사용된 주택 지붕의 철거·개량 비율을 23% 이상으로 한다.	23%	30.7%
	상수도	면 지역 상수도 보급률을 85% 이상으로 한다.	85%	80.6%
	하수도	군 지역 하수도 보급률을 76% 이상으로 한다.	76%	74.6%
	난방	읍지역 도시가스 주택보급률을 68% 이상으로 한다. 도시가스 보급이 어려운 지역에서는 엘피지(LPG) 소형저장탱크를 활용하여 가스 보급을 확대한다.	68%	69.4%

(계속)

부문	항목	국가최소기준	목표치 (분, %)	이행 실태
	대중교통	행정리 내에서 「대중교통의 육성 및 이용촉진에 관한 법률」 제2조제2호가목에 해당하는 대중교통수단(이하 “대중교통수단”이라 한다)을 3회 이상 이용할 수 있다. 수요 부족으로 대중교통수단의 운행이 어려운 지역에는 「여객자동차 운수사업법」 제3조제1항제3호에 따른 수요응답형 여객자동차운송사업을 도입한다. 도서지역의 경우 모든 본섬에 「선박안전법」 제2조제10호에 따른 여객선이 1일 왕복 1회 이상 운항된다.	100%	87.3%
	생활폐기물	행정리내에서 영농·생활 폐기물을 수집하여 처리할 수 있다.	마을 내 (생활/영농 100%)	(영농) 75.0% (생활) 18.8%
	방법설비	범죄 예방을 위해 마을 주요지점과 주요 진입로의 방범용 폐쇄회로 텔레비전(「개인정보 보호법 시행령」 제3조제1호에 따른 폐쇄회로 텔레비전을 말한다)의 설치율을 60% 이상으로 한다.	60%	71.3%
	경찰순찰	지역주민이 요청하는 장소·시간에 대하여 탄력적인 방식의 순찰을 1일 1회 이상 실시한다.	100%	90.8%
	소방출동	화재 발생 신고 접수 후 소방차가 지역별 목표시간 내에 현장에 도착하는 비율을 70% 이상으로 한다.	70%	64.9%
4. 경제활동	창업·취업 컨설팅 교육	국가 또는 지방자치단체가 설치 운영하는 창업·취업 관련 지원센터에서 사업체 창업·취업에 관한 전문적인 컨설팅 또는 교육서비스를 1년 1회 이상 받을 수 있는 비율을 86% 이상으로 한다.	86%	68.8%

2. 세부 점검 결과

2.1. 보건의료·복지 부문

2.1.1. 진료

차량을 이용하여 30분~1시간 이내로 내과, 외과, 산부인과, 소아청소년과 진료가 가능하다.

가. 점검 방법 및 결과

- (점검 방법 및 자료) 농어촌 주민 거주지에서 4대 중요과목에 해당하는 내과, 외과, 산부인과, 소아청소년과 의료기관까지의 접근성을 측정하여 이행실태를 점검·평가함.
 - 건강보험심사평가원에서 제공하는 내과, 외과, 산부인과, 소아청소년과 병·의원 위치 정보와 국토지리원에서 제공하는 지역별 주민 거주지 위치 정보를 활용하여 농어촌 주민 거주지에서 가장 가까운 의료시설까지 소요되는 평균 운전시간을 측정함.
 - 전국의 내과 6,623개, 외과 1,924개, 산부인과 1,897개, 소아청소년과 3,004개 주소를 공간정보로 변환하여 점검·평가에 활용함.
 - 차량의 평균속도는 32.2km/h로 설정하여 의료기관까지 소요되는 시간이 평균 30분⁸⁾ 미만이면 농어촌서비스기준을 충족하는 것으로 판단함.

- (점검 결과) 의료기관 접근까지 필요한 시간은 평균 22.7분으로 목표시간 내 접근 가능함.
 - 전체 농어촌 시·군 중 89개(64.0%) 지역은 목표시간(30분) 내 모든 중요과목 진료가 가능하며, 50개(36.0%) 지역은 목표시간(30분) 내 모든 중요과목 진료가 불가능함.

⁸⁾ 원래 기준은 30분~1시간이지만, 보수적으로 30분을 기준으로 서비스기준을 점검·평가하고 분석함.

나. 접근시간 세부 분석

- 중요과목의 평균 접근시간은 22.7분이며, 과목별·지역별 접근성 편차가 존재함.
 - 과목별 접근시간 측정 결과, 내과(18.5분), 외과(21.6분), 소아청소년과(24.5분), 산부인과(26.0분) 순임.
 - 지역별 접근시간 측정 결과, 군 지역의 접근시간은 27.9분으로 도농복합시(17.6분)와 비교하여 10.3분 더 소요됨.
 - 군 지역의 소아청소년과, 산부인과 접근시간은 평균 30분 이상으로 서비스기준 목표치를 충족하지 못함.

〈표 3-2〉 진료 항목의 지역별·중요과목별 의료기관 평균 접근시간

단위: 분

지역 구분	중요과목 평균				
	내과	외과	소아청소년과	산부인과	
군 지역	27.9	21.9	25.9	31.3	32.7
도농복합시	17.6	15.2	17.5	18.1	19.6
전체 농어촌 시·군	22.7	18.5	21.6	24.5	26.0

- 농어촌 시·군 내 4대 중요 진료과목 평균 서비스기준 충족 주민 거주지 비율은 74.2%임.
 - 서비스기준을 충족하는 주민 거주지 비율은 내과(82.8%), 외과(77.2%), 소아청소년과(69.8%), 산부인과(67.1%) 순임.
 - 4대 중요과목 평균 서비스기준 충족 주민 거주지 비율은 도농복합시(85.8%) 대비 군 지역(62.8%)이 23.0%p 낮으며, 특히 군 지역의 산부인과 서비스기준 충족 주민 거주지 비율은 52.3%로, 도농복합시(81.3%)보다 29.0%p 낮아 열악한 상황임.
- 진료과목별 서비스 기준을 충족하는 주민 거주지 비율이 매우 낮은 시·군이 존재함.
 - 내과 진료를 목표시간(30분) 내 받을 수 있는 주민 거주지의 비율이 가장 낮은 곳은 인천광역시 옹진군(19.0%), 경상남도 산청군(19.1%), 강원도 평창군(30.8%) 순임.
 - 외과 진료를 목표시간(30분) 내 받을 수 있는 주민 거주지 비율이 낮은 지역은 강원도 평창군(0.7%), 강원도 인제군(2.9%), 전라북도 장수군(6.5%), 경상남도 산청군(7.4%), 경기도 연천군(12.6%), 충청북도 단양군(14.2%) 순임.

- 소아청소년과 진료를 목표시간(30분) 내 받을 수 있는 주민 거주지 비율이 낮은 지역은 전라남도 진도군(0.0%), 경상북도 영양군(0.0%), 경상북도 청송군(0.0%), 강원도 평창군(0.0%), 강원도 화천군(0.4%) 순임.
- 산부인과 진료를 목표시간(30분) 내 받을 수 있는 주민 거주지 비율이 낮은 지역은 경상북도 영양군(0.0%), 경상북도 청송군(0.0%), 강원도 평창군(0.0%), 경상남도 산청군(0.1%), 전라북도 무주군(0.4%) 순임.

〈표 3-3〉 진료 항목의 지역별 중요과목별 서비스기준 충족 주민 거주지 비율

단위: %

지역 구분	중요과목 평균				
		내과	외과	소아청소년과	산부인과
군 지역	62.8	76.0	67.8	55.2	52.3
도농복합시	85.8	89.3	89.0	83.9	81.3
전체 농어촌 시군	74.2	82.8	77.2	69.8	67.1

- 행정구역별 중요과목 평균 접근시간은 면부가 26.1분으로, 읍부(17.5분)보다 8.6분, 동부(5.3분)보다 20.8분 더 소요됨.
- 내과의 경우, 면부(21.9분)가 읍부(12.0분)보다 9.9분, 동부(4.4분)보다 17.5분이 더 필요함.
 - 외과는 면부(24.7분)가 읍부(17.1분)보다 7.6분, 동부(5.7분)보다 19.0분이 더 필요함.
 - 소아청소년과는 면부(28.3분)가 읍부(19.3분)보다 9.0분, 동부(5.0분)보다 23.3분이 더 필요함.
 - 산부인과는 면부(29.5분)가 읍부(21.6분)보다 7.9분, 동부(6.0분)보다 23.5분이 더 필요함.
 - 동 지역의 접근시간은 내과 4.4분, 외과 5.7분, 소아청소년과 5.0분, 산부인과 6.0분으로, 비농촌 지역 대비 농어촌 지역의 접근성이 열악함을 확인할 수 있음.

〈표 3-4〉 진료 항목의 행정구역별·중요과목별 의료기관 평균 접근시간

단위: 분

행정구역 구분	중요과목 평균			
	내과	외과	소아청소년과	산부인과
동부	5.3	4.4	5.7	6.0
읍부	17.5	12.0	17.1	21.6
면부	26.1	21.9	24.7	29.5

주: 농어촌서비스기준 대상 139개 시·군 내의 동·읍·면 지역임.

○ 행정구역별 서비스기준을 충족하는 주민 거주지 비율은 중요과목 평균 면부가 69.1%, 읍부 82.1%, 동부 99.7%로 면부가 가장 낮으며, 진료과목 중 산부인과의 동부와 면부 간 격차가 가장 큰 것으로 나타남.

- 내과 진료를 목표시간 내에 받을 수 있는 거주지 비율은 면부(78.2%)가 읍부(91.9%)보다 13.7%p 낮으며, 동부(99.9%)보다는 21.7%p 낮음.
- 외과 진료를 목표시간 내에 받을 수 있는 거주지 비율은 면부(73.1%)가 읍부(82.8%)보다 9.7%p 낮으며, 동부(99.8%)보다는 26.7%p 낮음.
- 소아청소년과 진료를 목표시간 내에 받을 수 있는 거주지 비율은 면부(64.0%)가 읍부(78.4%)보다 14.4%p 낮으며, 동부(99.9%)보다는 35.9%p 낮음.
- 산부인과 진료를 목표시간 내에 받을 수 있는 거주지 비율은 면부(61.2%)가 읍부(75.1%)보다 13.9%p 낮으며, 동부(99.1%)보다는 37.9%p 낮음.

〈표 3-5〉 진료 항목의 행정구역별·중요과목별 서비스기준 충족 주민 거주지 비율

단위: %

행정구역 구분	중요과목 평균			
	내과	외과	소아청소년과	산부인과
동부	99.7	99.9	99.9	99.1
읍부	82.1	91.9	82.8	75.1
면부	69.1	78.2	73.1	61.2

주: 농어촌서비스기준 대상 139개 시·군 내의 동·읍·면 지역임.

다. 시·군 이행실태 세부 분석

○ 농어촌 139개 중 89개(64.0%) 지역에서는 30분 이내에 중요과목 진료가 가능하나 나머지 50개(36.0%) 지역은 30분 이내에 중요과목 진료가 어려움.

- 군 지역 36곳(43.9%), 도농복합시 53곳(93.0%)에서 목표시간(30분) 내 모든 중요과목 진료가 가능함.

○ 진료과목별 서비스기준을 충족하는 농어촌 시·군 수는 전체 139개 중 내과 125개(89.9%), 외과 114개(83.5%), 소아청소년과 97개(69.8%), 산부인과 95개(68.1%)이며, 특히 군 지역의 경우 서비스기준을 충족하지 못하는 곳이 다수 존재함.

- 총 82개 군 지역 중 서비스기준을 충족하지 못하는 곳은 내과가 13개(15.9%), 외과 22개(24.4%), 소아청소년과 39개(47.6%), 산부인과 41개(50.0%) 지역으로, 목표시간(30분) 내 중요과목 진료를 받지 못하는 곳이 상당수임.

〈표 3-6〉 진료 항목의 서비스기준 충족 시·군 현황

단위: 개, %

지역 구분	중요과목 전체									
			내과		외과		소아청소년과		산부인과	
	시·군 수	비율	시·군 수	비율	시·군 수	비율	시·군 수	비율	시·군 수	비율
군 지역	36 / 82	43.9	69 / 82	84.1	60 / 82	75.6	43 / 82	52.4	41 / 82	50.0
도농복합시	53 / 57	93.0	56 / 57	98.2	54 / 57	94.7	54 / 57	94.7	54 / 57	94.7
전체 농어촌 시·군	89 / 139	64.0	125 / 139	89.9	114 / 139	83.5	97 / 139	69.8	95 / 139	68.1

〈그림 3-1〉 서비스기준 충족 지역 현황(진료)

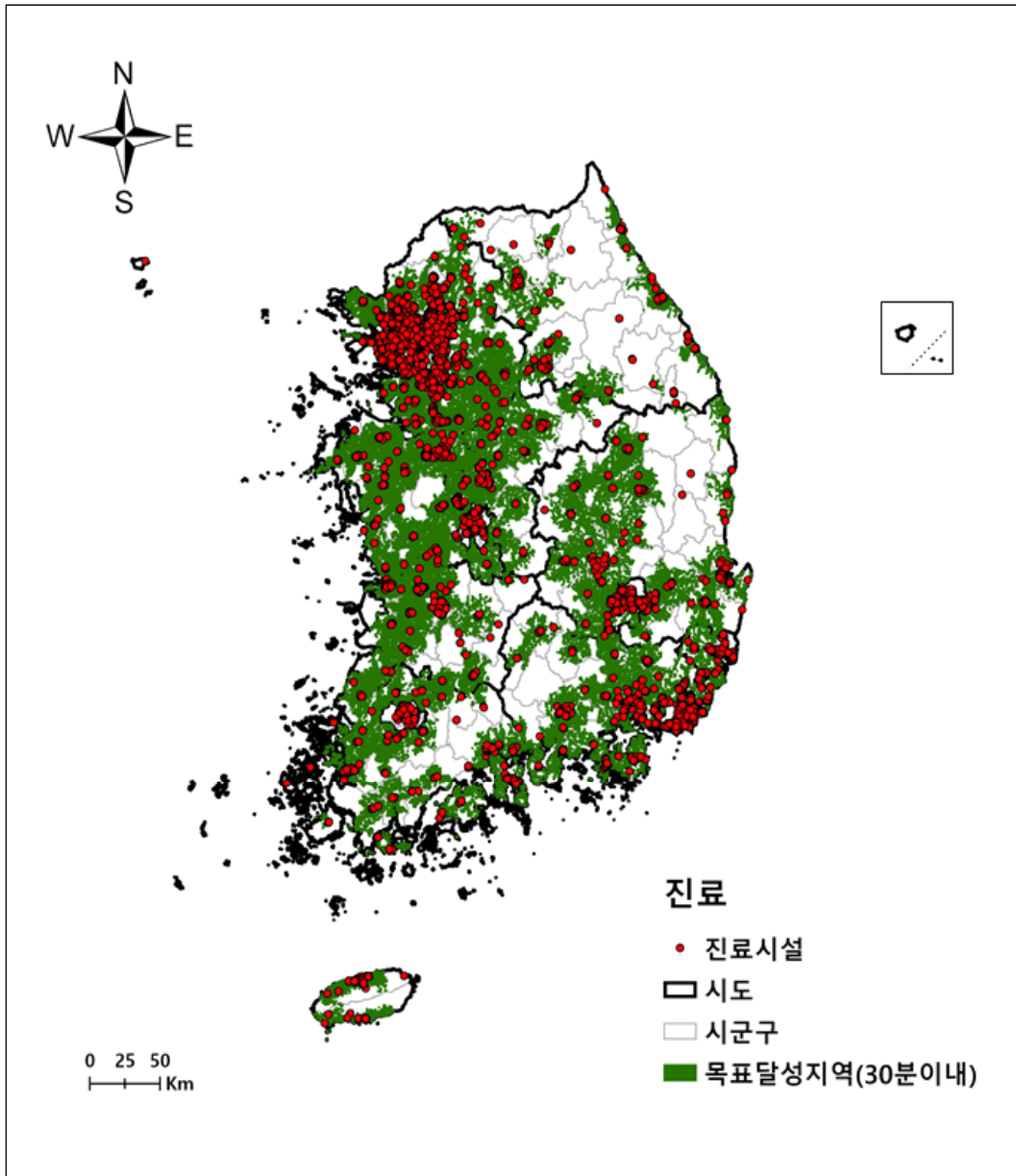

2.1.2. 응급의료

응급환자 발생 시 기본적인 응급장비가 마련되고 전문인력이 동승한 구급차가 30분 이내 도착하여 응급처치 서비스를 받을 수 있다.

가. 점검 방법 및 결과

- (점검 방법) '시·군별 119 구급대 현장 도착 평균 소요시간'을 측정하여 농어촌 응급의료 항목에 대한 이행실태를 점검·평가함.
 - 소방청의 협조로 2021년 '소방서별 119구급대 출동 소요시간 현황' 자료를 확보하였으며, 농어촌 시·군 139개 중 소방서가 위치한 128개 지역에 대하여 이행실태를 점검함.
 - 119 구급대 현장 도착 소요시간이 평균 30분(목표치) 이내 도착한 경우, 농어촌서비스기준을 달성한 것으로 간주함.

- (점검 자료) 소방청으로부터 '소방서별 119구급대 출동 소요시간 현황' 자료를 제공받아 분석에 활용함.
 - 전국 225개 소방서 중 농어촌 지역에 위치한 128개 소방서의 119 구급대 출동 건수 및 평균소요시간(초) 현황 자료를 이용하여 시·군별 평균 출동 소요시간을 산출함.
 - 전국 119 구급대의 총 응급출동 건수는 1,665,995건이며, 이 중 농어촌 지역의 총 응급출동 건수는 751,308건(45.1%)임.
 - 전체 농어촌 지역 출동 건 중 30분 이내에 도착한 경우는 710,255건으로 전체의 94.5%임.

- (점검 결과) 농어촌 지역 중 소방서가 위치한 128개 시·군의 119 구급대 현장 도착 평균 소요시간은 14.6분으로 목표치를 달성함.
 - 소방서가 위치한 128곳 모두 평균 30분 내 구급대가 현장에 도착하여 서비스기준 목표치를 100% 충족하는 것으로 나타남.

- 전라북도 무주군, 전라북도 임실군, 전라남도 곡성군, 전라남도 구례군, 전라남도 진도군, 전라남도 신안군, 경상북도 군위군, 경상북도 청송군, 경상북도 영양군, 경상북도 봉화군, 경상북도 울릉군 등 11곳은 소방서가 없는 관계로 집계에 포함하지 않음.

나. 이행실태 세부 분석

- 농어촌 시·군 중 소방서가 위치한 128개 지역의 119 구급대 현장 도착 평균 소요시간은 14.6분이며, 지역별 편차가 존재함.
- 지역별 119 구급대 현장 도착 평균 소요시간은 군 지역 15.0분, 도농복합시 14.1분으로 군 지역은 도농복합시보다 0.9분 더 소요됨.

〈표 3-7〉 응급의료 항목 이행실태 현황

단위: 분, 개, %

지역 구분	평균 도착 시간	목표 달성 지역	
		시·군 수	시·군 비율
군 지역	15.0	71 / 71	100
도농복합시	14.1	57 / 57	100
전체 농어촌 시·군	14.6	128 / 128	100

주: 소방서 단위로 자료가 집계되므로, 농어촌 시·군 중 소방서가 위치한 128개 지역의 이행실태를 점검·평가함.

〈그림 3-2〉 서비스기준 충족 지역 현황(응급의료)

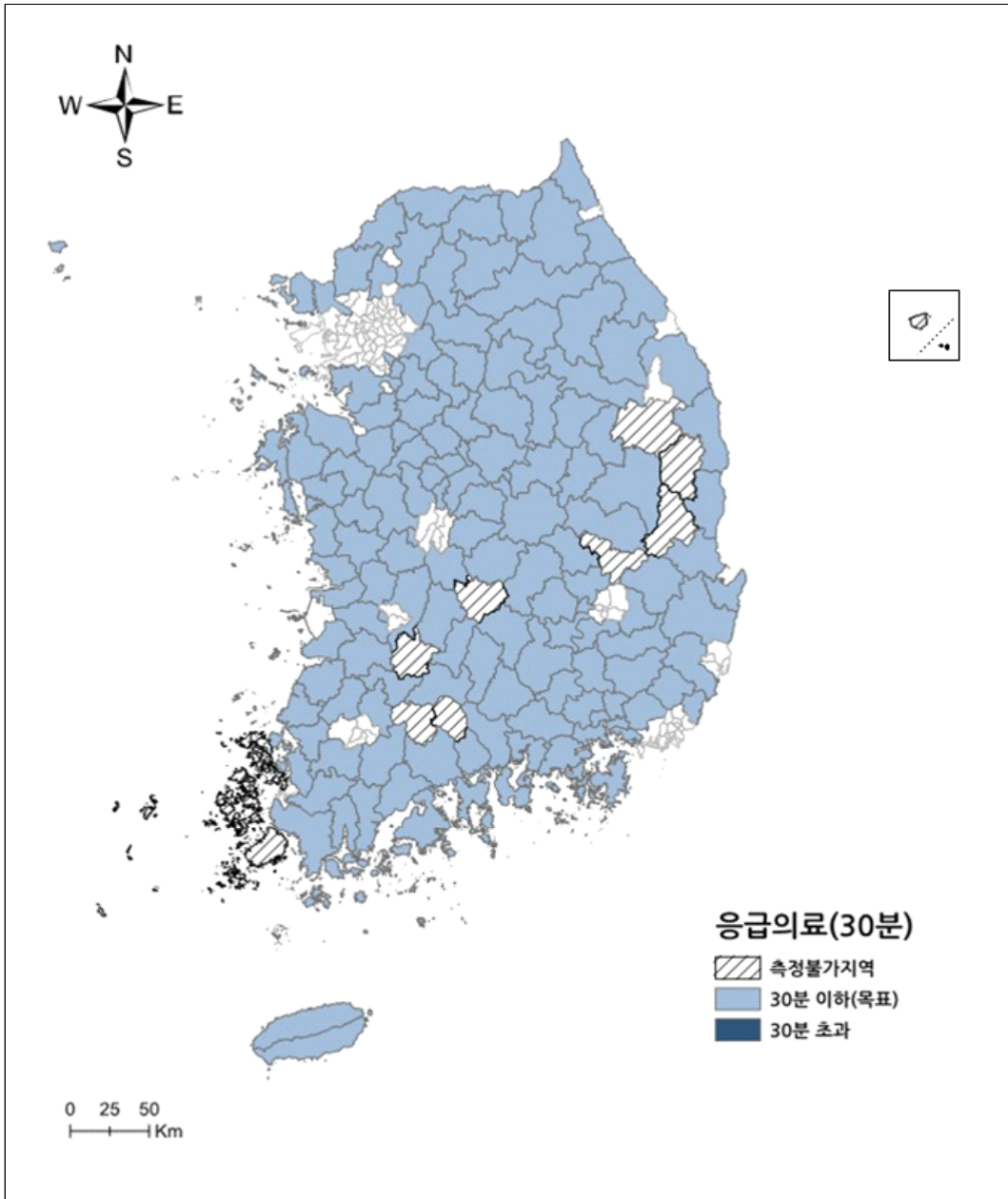

주: 전체 시·군 중 도시 지역은 제외하고 농어촌 시·군만 표시함.

2.1.3. 영유아 보육·교육

차량을 이용하여 20분 이내로 「영유아보육법」 제2조제3호 및 「유아교육법」 제2조제2호에 따른 국공립·민간 어린이집·유치원을 이용할 수 있다.

가. 점검 방법 및 결과

○ (점검 방법 및 자료) 영유아 보육·교육 항목은 농어촌 주민 거주지와 국공립·민간 어린이집 및 유치원 간의 접근성을 측정하여 이행실태를 점검·평가함.

- 국토지리정보원에서 제공하는 지역별 주민 거주지 위치 정보와 보건복지부에서 제공하는 국공립·민간 어린이집 주소자료를 활용하여 농어촌 주민 거주지에서 가장 가까운 시설까지의 평균 소요시간을 측정함.
- 전국의 어린이집 16,041개소, 유치원 8,820개소의 주소를 공간정보로 변환하여 각 시설까지 소요되는 시간이 평균 20분 미만이면, 서비스기준을 달성한 것으로 판단함 (농어촌서비스기준 평균차량속도 32.2km/h).

○ (점검 결과) 영유아 보육·교육 시설에 대한 평균 접근시간은 8.9분으로 서비스기준 목표치를 달성함.

- 평균적으로 농어촌 시·군 내 주민은 20분 이내에 영유아 보육·교육 시설 이용이 가능함.
- 다만, 통학 차량을 이용하는 경우 이동 거리 및 시간이 증가하여 목표시간(20분)을 충족하지 못하는 지역이 다수 있을 것으로 예상됨.

나. 접근시간 분석

○ 전체 농어촌 시·군의 영유아 보육·교육 시설 평균 접근시간은 8.9분이며, 지역별 편차가 존재함.

- 군 지역 10.6분, 도농복합시 7.5분으로, 군 지역이 도농복합시보다 3.1분 더 소요됨.
- 영유아 보육·교육 시설 중 어린이집(6.2분)이 유치원(11.8분)보다 접근성이 더 양호함.

〈표 3-8〉 영유아 보육·교육 항목의 지역별 시설별 평균 접근시간

단위: 분

지역 구분	영유아 보육·교육 시설 평균		
		어린이집	유치원
군 지역	10.6	6.9	14.4
도농복합시	7.5	5.4	9.5
전체 농어촌 시·군	8.9	6.2	11.8

○ 농어촌 시·군 내 주민 거주지에서 20분 이내에 영유아 보육·교육 시설을 이용할 수 있는 주민 거주지 비율은 평균 90.4%임.

- 서비스기준을 충족하는 군 지역 및 도농복합시 주민 거주지 비율은 각각 86.7%, 94.4%로 7.7%p의 편차가 있음.
- 목표시간(20분) 내에 영유아 보육·교육 시설에 접근할 수 있는 주민 거주지 비율이 70% 미만 지역은 전라북도 임실군(56.4%), 강원도 영월군(63.1%), 강원도 홍천군(66.1%), 강원도 횡성군(66.7%), 강원도 정선군(67.1%), 전라남도 신안군(67.8%) 순임.

〈표 3-9〉 영유아 보육·교육 항목의 지역별 시설별 서비스기준 충족 주민 거주지 비율

단위: %

지역 구분	영유아 보육·교육 시설 평균		
		어린이집	유치원
군 지역	86.7	97.7	75.6
도농복합시	94.4	89.0	89.8
전체 농어촌 시·군	90.4	81.7	82.8

○ 행정구역 중에서는 면 지역이 영유아 보육·교육 시설에 대한 접근성이 취약한 것으로 나타남.

- 면부에서 영유아 보육·교육 시설에 접근하는 데 필요한 시간은 평균 10.5분으로, 읍 지역(6.5분)보다 4.0분, 동 지역(2.8분)보다 7.7분 더 소요됨.

〈표 3-10〉 영유아 보육·교육 항목의 행정구역별·시설별 평균 접근시간

단위: 분

행정구역 구분	영유아 보육·교육 시설 평균		
		어린이집	유치원
동부	2.8	2.8	2.8
읍부	6.5	5.2	7.8
면부	10.5	6.8	14.1

주: 농어촌서비스기준 대상 139개 시·군 내의 동·읍·면 지역임.

○ 행정구역별 영유아 보육·교육 항목의 서비스기준 충족 주민 거주지 비율은 동·읍·면부 모두 88% 이상임.

- 목표시간(20분) 내 영유아 시설에 접근 가능한 주민 거주지역 비율은 면부 88.0%, 읍부 96.2%, 동부 99.9%로 나타남.

〈표 3-11〉 영유아 보육·교육 항목의 행정구역별·시설별 서비스기준 충족 주민 거주지 비율

단위: %

행정구역 구분	영유아 보육·교육 시설 평균		
		어린이집	유치원
동부	99.9	99.9	99.8
읍부	96.2	99.1	93.4
면부	88.0	98.0	78.0

주: 농어촌서비스기준 대상 139개 시·군 내의 동·읍·면 지역임.

다. 시·군 이행실태 분석

○ 농어촌 시·군 139개 지역 중 130개 지역이 영유아 보육·교육 항목 목표치(20분)를 충족하는 것으로 나타남.

〈표 3-12〉 영유아 보육·교육 항목의 서비스기준 충족 시·군 현황

단위: 개, %

지역 구분	영유아 보육·교육 시설 전체					
			어린이집		유치원	
	시·군 수	시·군 비율	시·군 수	시·군 비율	시·군 수	시·군 비율
군 지역	74 / 82	90.2	82 / 82	100.0	74 / 82	90.2
도농복합시	56 / 57	98.3	57 / 57	100.0	56 / 57	98.2
전체 농어촌 시·군	130 / 139	93.5	139 / 139	100.0	130 / 139	93.5

〈그림 3-3〉 서비스기준 충족 지역 현황(영유아 보육·교육)

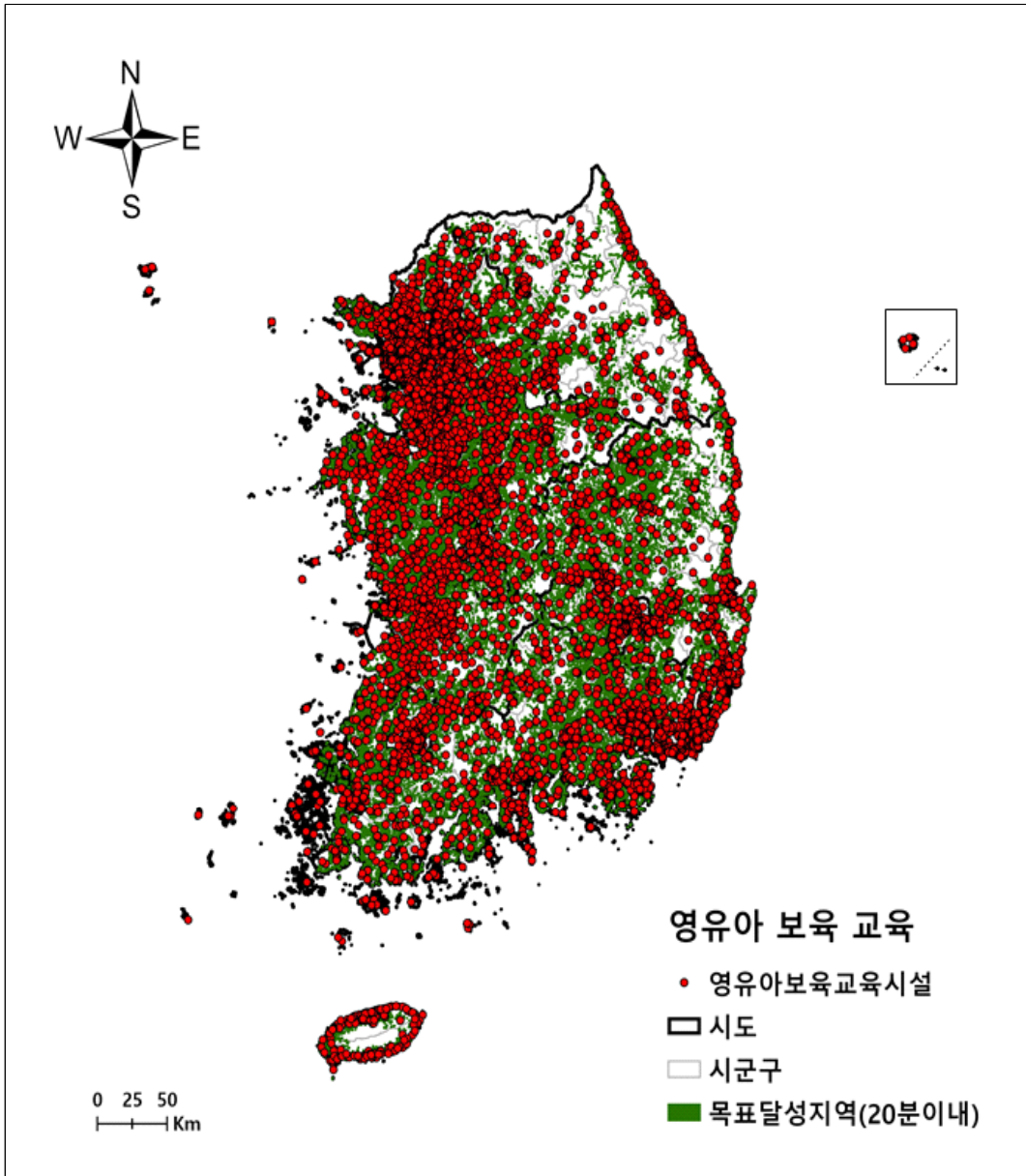

2.1.4. 노인복지

「노인복지법」 제27조의2제1항에 따른 방문요양·돌봄 등의 서비스 및 같은 법 제38조제1항 각 호에 따른 재가노인복지서비스를 받을 수 있는 비율을 80% 이상으로 한다.

가. 점검 방법 및 결과

○ (점검 방법) 홀로 사는 노인에 대하여 방문요양과 돌봄 등의 서비스와 안전확인 등의 보호조치 및 재가노인복지서비스를 제공하는 농어촌 시·군 비율을 측정함.

- 독립적 일상생활에 제약이 따르는 저소득 노인가구를 6.5%⁹⁾로 추정하고, 각 농어촌 시·군이 최소 6.5% 이상의 노인에게 재가노인복지서비스를 제공하고 있는지를 확인하여 점검·평가함.
- 전체 농어촌 중 ‘{(노인장기요양보험 인정자 수+재가노인지원서비스¹⁰⁾ 이용자 수+노인맞춤돌봄서비스¹¹⁾ 이용자 수} / 65세 이상 노인인구} × 100’이 6.5% 이상인 시·군 비율이 80% 이상이면 서비스기준을 충족한 것으로 판단함.

○ (점검 자료) 국민건강보험공단 「노인장기요양보험주요통계」, 보건복지부 「노인복지시설현황」, 행정안전부 「65세 이상 노인인구」 자료와 지자체 행정조사 결과를 활용하여 이행실태를 점검·분석함.

- 전국 802,632명의 노인장기요양보험 인정자 중 405,796명이 농어촌에 거주하고 있으며, 농어촌 시·군에 해당하는 재가노인복지시설 이용인원(현원)은 77,514명임.

○ (점검 결과) 138개 모든 농어촌 시·군에서 독립적 일상생활에 제약이 있는 저소득 노인가구를 대상으로 재가서비스를 제공하고 있으며, 목표치(80%)를 달성함.

⁹⁾ 6.5%=16.6%(재가노인 중 IADL제한) × 70%(기초연금수급비율) × 55.9%(독거 및 부부동거가구 비율)(출처: 2017년 노인실태조사 및 통계청 장래인구특별추계(2017~2067), 장래가구추계(2000~2045))

¹⁰⁾ 현재 살고 있는 지역사회의 서비스 기관(시설)으로부터 제공되는 서비스를 의미하는 것으로, 그 종류에는 방문요양서비스, 주야간보호서비스, 단기보호서비스, 방문목욕서비스, 재가지원서비스, 노인돌봄종합서비스 등임.

¹¹⁾ 일상생활 영위가 어려운 취약노인에게 적절한 돌봄서비스를 제공하여 안정적인 노후생활 보장, 노인의 기능·건강 유지 및 악화 예방을 위한 방문형, 통원형(집단프로그램) 등의 직접 서비스 연계 서비스 제공

- 제주도 제주시와 서귀포시는 수치를 통합하여 자료를 제출하였으므로, 하나의 지역으로 간주하여 138개 지역의 농어촌서비스기준 이행실태를 점검·평가함.

나. 이행실태 세부 분석

○ 전체 농어촌 지역의 재가노인복지서비스 제공률은 19.3%임.

- 지역별 이행실태는 군 지역 23.7%, 도농복합시 17.3%로, 군 지역의 재가노인복지서비스 제공률이 약간 높음.

○ 모든 농어촌 시·군에서 독립적 일상생활에 제약이 있는 노인가구(6.5%)에 대하여 재가노인복지서비스를 제공하고 있음.

- 군 지역 82개 중 82개(100%), 도농복합시 56개 중 56개(100%) 지역이 목표치를 달성함으로써 농어촌 전 지역이 서비스기준을 충족함.

<표 3-13> 노인복지 항목 이행실태 현황

단위: %, 개, %

지역 구분	재가서비스 제공률	목표 달성 지역	
		시·군 수	시·군 비율
군 지역	23.7	82 / 82	100
도농복합시	17.3	56 / 56	100
전체 농어촌 시·군	19.3	138 / 138	100

주: 제주시와 서귀포시는 통합된 수치로 자료를 제출하였으므로, 하나의 지역으로 간주해 138개 시·군으로 명시함.

〈그림 3-4〉 서비스기준 충족 지역 현황(노인복지)

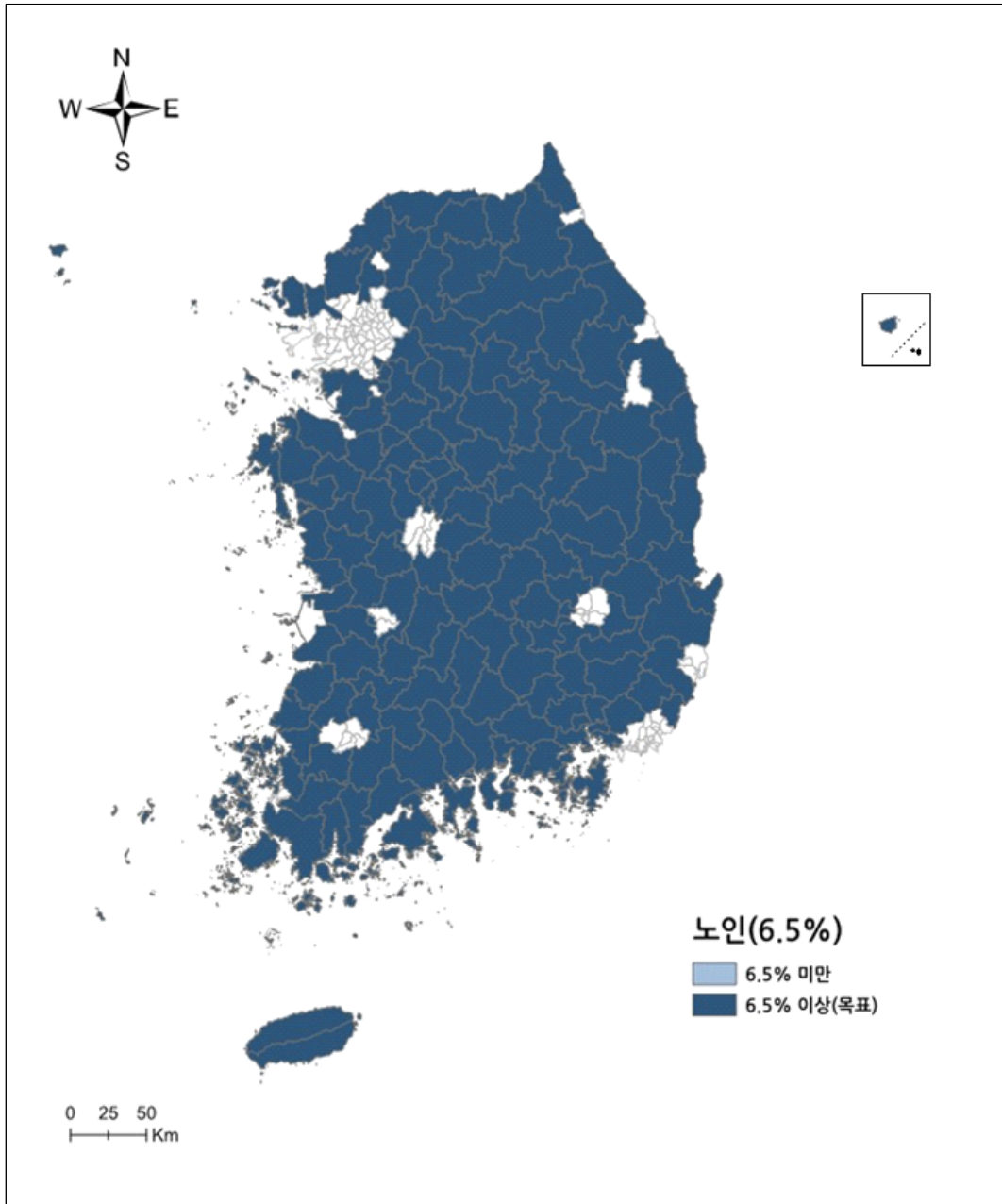

주: 전체 시·군 중 도시 지역은 제외하고 농어촌 시·군만 표시함.

2.2. 교육·문화 부문

2.2.1. 초·중등교육

차량을 이용하여 10분 이내에 농어촌 초등학교·중학교에 도달할 수 있다. 지역여건에 맞는 농어촌 초등학교·중학교를 육성하고 통학 지원이 필요한 학생에게는 행정구역과 관계없이 적절한 통학수단을 제공한다.

가. 점검 방법 및 결과

○ (점검 방법 및 자료) 초·중등교육 접근성 항목은 농어촌 주민 거주지와 초·중학교시설 간의 접근성을 측정하여 이행실태를 점검·평가함.

- 국토지리정보원에서 제공하는 지역별 주민 거주지 위치 정보와 교육통계서비스에서 제공하는 초·중학교 위치 정보를 활용하여 농어촌 주민 거주지로부터 가장 가까운 초·중등학교시설까지의 평균 이동시간을 측정함.
- 전국의 초등학교 6,361개, 중학교 3,265개 주소자료를 확보해 공간정보로 변환하여 점검·평가에 활용함.
- 차량 평균속도(32.2km/h)로 초·중학교 시설까지 이동하는 데 소요되는 시간이 평균 10분 이내이면 서비스기준을 달성한 것으로 판단함.

○ (점검 결과) 초·중학교 평균 접근시간은 7.3분으로 목표시간 내 접근 가능

- 농어촌 139개 중 98개(70.5%) 시·군에서 10분 이내에 초·중학교 접근이 가능함.
- 통학 차량 이용 시 이동 거리가 늘어나 목표시간(10분)을 충족하지 못하는 지역이 있을 것으로 예상됨.

나. 접근시간 분석

○ 농어촌 시·군의 초·중학교의 평균 접근시간은 7.3분이며, 학교 유형과 지역에 따른 편차가 있음.

- 지역별로 살펴보면, 초·중학교 평균 접근시간은 군 지역이 8.0분으로 도농복합시(6.6분)보다 1.4분이 더 소요됨.
- 농어촌 지역에서 초등학교는 평균 5.8분 내 접근이 가능하며, 지역별로 군 지역은 6.4분, 도농복합시는 5.2분 소요됨.
- 중학교 접근시간은 농어촌 평균 8.8분이며, 지역별로 군 지역이 9.6분, 도농복합시가 8.1분 내 도달 가능함.

〈표 3-14〉 초·중등교육 항목의 지역별·시설별 평균 접근시간

단위: 분

지역 구분	초·중학교 시설 평균	
	초등학교	중학교
군 지역	8.0	9.6
도농복합시	6.6	8.1
전체 농어촌 시·군	7.3	8.8

○ 전체 농어촌 시·군에서 초·중학교 모두 서비스기준을 충족하는 주민 거주지 비율은 평균 77.4%이며, 군 지역(73.3%)이 도농복합시(81.3%)보다 8.0%p 낮아 제도적 지원이 필요한 상황임.

- 전체 농어촌 시·군에서 초등학교 접근이 10분 내 가능한 주민 거주지 비율은 86.6%이며, 군 지역이 81.3%, 도농복합시가 89.8%로 나타남.
- 전체 농어촌 시·군에서 중학교 접근이 10분 내 가능한 주민 거주지 비율은 68.1%이며, 군 지역이 63.3%, 도농복합시가 72.8%로 나타남.
- 초등학교에 목표시간(10분) 내 도달할 수 있는 주민 거주지 비율이 낮은 곳은 경상북도 청송군(57.3%), 경상북도 영양군(58.5%), 강원도 영월군(66.6%), 충청북도 단양군(67.3%) 순임.
- 중학교에 목표시간(10분) 내 도달할 수 있는 주민 거주지 비율이 낮은 곳은 충청북도 단양군(36.2%), 경상남도 의령군(37.7%), 경상북도 영양군(37.8%), 경상북도 안동시(38.3%) 순임.

〈표 3-15〉 초·중등교육 항목의 지역별·시설별 서비스기준 충족 주민 거주지 비율

단위: %

지역 구분		초·중학교 평균	
		초등학교	중학교
군 지역	73.3	81.3	63.3
도농복합시	81.3	89.8	72.8
전체 농어촌 시군	77.4	86.6	68.1

- 행정구역별 초·중학교 평균 접근시간은 면 지역이 8.0분으로, 읍 지역(6.2분)보다 1.8분, 동 지역(3.6분)보다 4.4분 더 소요되는 것으로 나타남.
 - 면 지역의 초등학교 접근시간은 평균 6.3분으로, 읍 지역(5.1분)보다 1.2분, 동 지역(3.0분)보다 3.3분이 더 필요함.
 - 면 지역의 중학교 접근시간은 평균 9.7분으로, 읍 지역(7.4분)보다 2.3분, 동 지역(4.3분)보다 5.4분이 더 필요함.

〈표 3-16〉 초·중등교육 항목의 행정구역별·시설별 평균 접근시간

단위: 분

행정구역 구분		초·중학교 평균	
		초등학교	중학교
동부	3.6	3.0	4.3
읍부	6.2	5.1	7.4
면부	8.0	6.3	9.7

주: 농어촌서비스기준 대상 139개 시군 내의 동·읍·면 지역임.

- 초·중학교에 10분 이내에 도달이 가능한 주민 거주지 비율은 면부 73.1%, 읍부 85.1%, 동부 96.3%로 나타남.
 - 초등학교를 목표시간(10분) 내에 접근할 수 있는 주민 거주지 비율은 면부 83.9%, 읍부 91.7%, 동부 97.8%로 나타남.
 - 중학교를 목표시간(10분) 내에 접근할 수 있는 주민 거주지 비율은 면부 62.2%, 읍부 78.4%, 동부 94.8%로 나타남.

〈표 3-17〉 초·중등교육 항목의 행정구역별·시설별 서비스기준 충족 주민 거주지 비율

단위: %

행정구역 구분	초·중학교 평균		
		초등학교	중학교
동부	96.3	97.8	94.8
읍부	85.1	91.7	78.4
면부	73.1	83.9	62.2

주: 농어촌서비스기준 대상 139개 시·군 내의 동·읍·면 지역임.

다. 시·군 이행실태 분석

○ 서비스기준 목표치인 10분 이내에 초·중학교에 접근이 가능한 지역은 139개 중 98개로 전체 농어촌의 70.5%가 서비스기준을 충족하는 것으로 나타남.

- 초등학교 접근시간이 10분 이내인 농어촌 지역은 139곳 중 138곳(99.3%)이며, 군 지역의 98.8%, 도농복합시의 100%가 서비스기준을 충족함.
- 중학교 접근시간이 10분 이내인 농어촌 지역은 139곳 중 98곳(70.5%)이며, 군 지역의 59.7%, 도농복합시의 86.0%가 서비스기준을 충족함.

〈표 3-18〉 초·중등교육 항목의 서비스기준 충족 시·군 현황

단위: 개, %

지역 구분	초·중학교 전체					
			초등학교		중학교	
	시·군 수	시·군 비율	시·군 수	시·군 비율	시·군 수	시·군 비율
군 지역	49 / 82	59.7	81 / 82	98.8	49 / 82	59.7
도농복합시	49 / 57	86.0	57 / 57	100.0	49 / 57	86.0
전체 농어촌 시·군	98 / 139	70.5	138 / 139	99.3	98 / 139	70.5

〈그림 3-5〉 서비스기준 충족 지역 현황(초·중등교육)

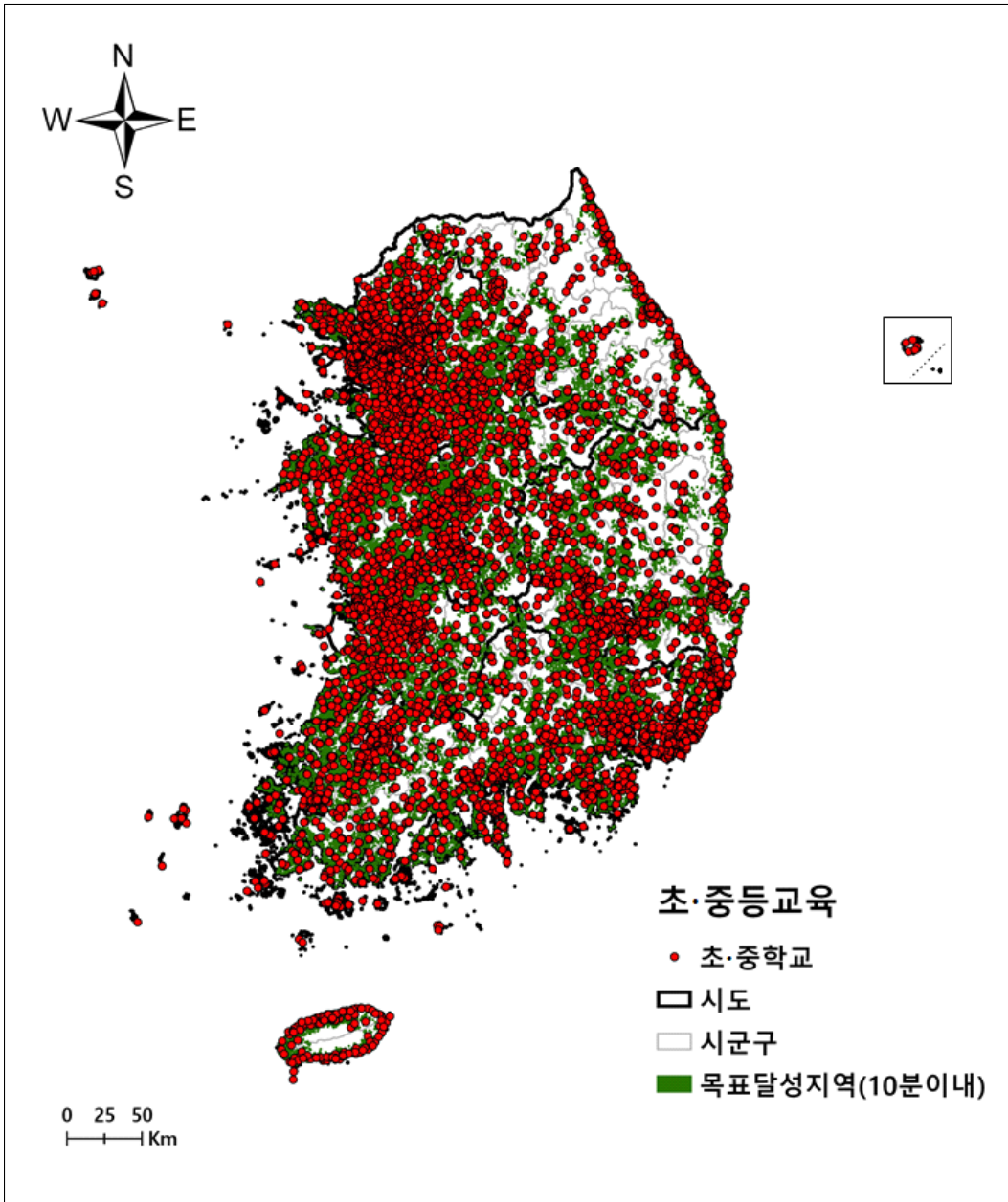

2.2.2. 평생교육

읍·면내에서 「평생교육법」제2조제2호에 따른 평생교육기관 또는 같은 법 제21조의3에 따라 설치·지정된 평생학습센터에서 평생교육을 받을 수 있는 비율을 70% 이상으로 한다.

가. 점검 방법 및 결과

- (점검 방법 및 자료) 시·군 내에서 주민센터를 포함하여 비형식 평생교육기관을 통해 평생교육 프로그램을 운영하는 읍·면 비율을 조사하여 이행실태를 점검·평가함.
 - 「평생교육법」제2조제2호에 따른 평생교육기관과 동법 제21조의3에 따른 주민자치센터 등을 포함한 읍·면·동 평생학습센터에서 정규교육과정을 제외한 학력보완교육, 성인 기초·문자해독교육, 문화예술교육, 시민참여교육 등 모든 형태의 조직적인 교육 활동을 운영하는 곳을 대상으로 함.
 - 지자체 행정조사를 통해 농어촌 시·군별로 평생교육 프로그램을 운영하고 있는 읍·면 비율을 조사하여 집계함.
 - 점검 산식 ‘(비형식 평생교육시설이 있는 읍·면 수 / 총 읍·면 수) × 100’을 적용하여 70% 이상이면 서비스기준을 충족한 것으로 간주함.
- (점검 결과) 전체 농어촌 시·군 내의 읍·면 1,412곳 중 평생교육 프로그램을 운영하는 읍·면은 총 1,117곳이며, 이에 따른 이행실태는 79.1%임.
 - 전체 농어촌의 74.1%인 103개 지역은 서비스기준 목표치를 충족한 반면 나머지 36개(25.9%) 지역은 목표치에 미달함.

나. 이행실태 세부 분석

- 농어촌 139개 시·군 내 읍·면 총 1,412곳 중 주민자치센터 등을 포함한 평생교육센터 등을 통해 평생교육 프로그램을 운영하고 있는 읍·면 수는 총 1,117곳으로, 이에 따른 이행실태는 79.1%임.

- 지역별 이행실태를 살펴보면, 군 지역에 속한 읍·면 828곳 중 621곳(75.0%), 도농복합시에 속한 읍·면 584곳 중 496곳(84.9%)이 평생교육 프로그램을 운영 중임.

○ 평생교육 항목은 139개 시·군 중 103개 시·군의 이행실태가 70% 이상이며, 전체 농어촌의 74.1%가 목표치를 달성한 것으로 나타남.

- 군 지역은 82곳 중 55곳(67.1%), 도농복합시는 57곳 중 48곳(84.2%)이 목표치를 달성함.

〈표 3-19〉 평생교육 항목 이행실태 현황

단위: %, 개, %

지역 구분	평생교육 프로그램 운영 읍·면 비율	목표 달성 지역	
		시·군 수	시·군 비율
군 지역	75.0	55 / 82	67.1
도농복합시	84.9	48 / 57	84.2
전체 농어촌 시·군	79.1	103 / 139	74.1

〈그림 3-6〉 서비스기준 충족 지역 현황(평생교육)

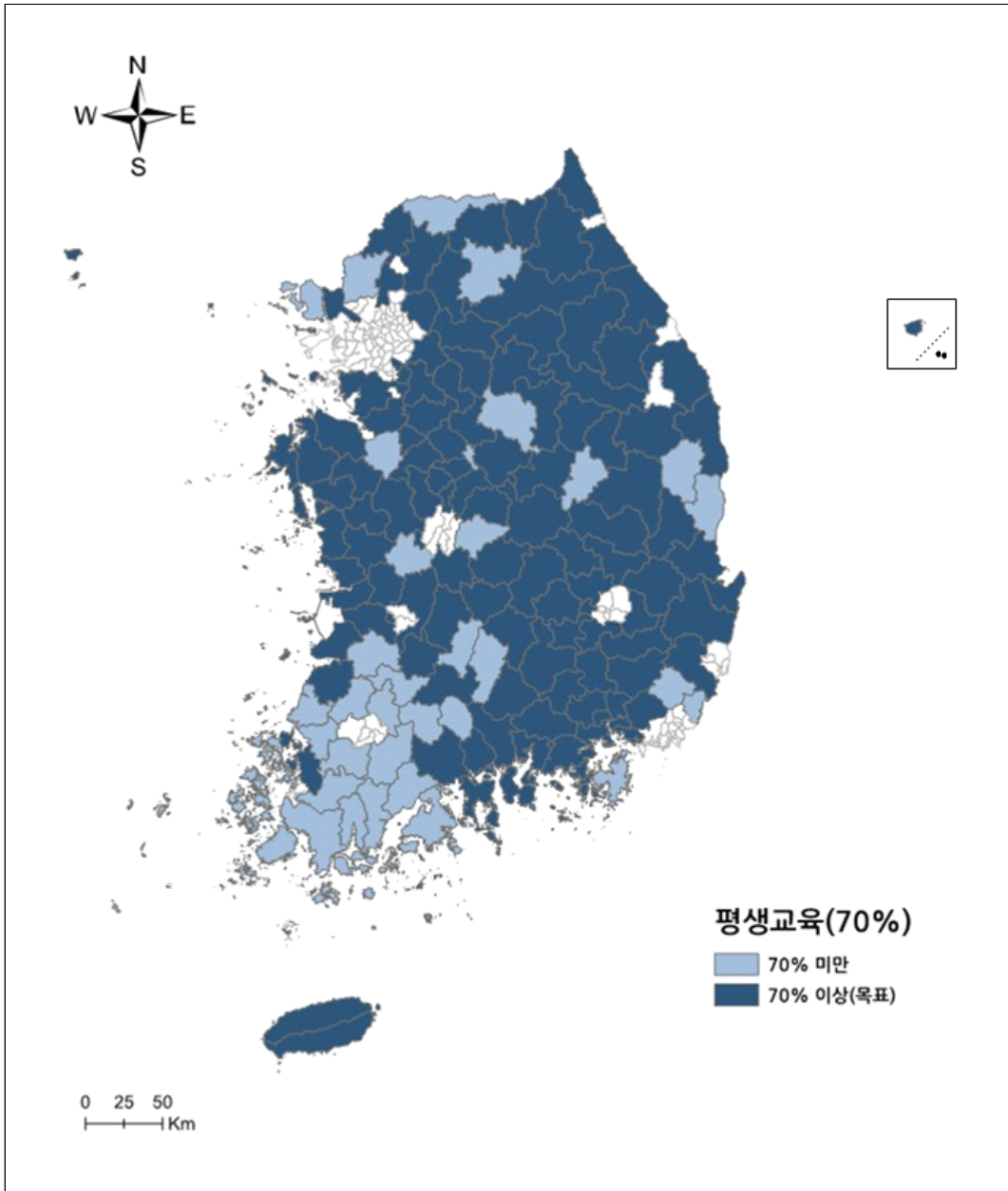

주: 전체 시·군 중 도시 지역은 제외하고 농어촌 시·군만 표시함.

2.2.3. 문화

차량을 이용하여 40분 이내에 「공연법」제2조제4호에 따른 공연장, 「지방문화원진흥법」제4조에 따라 설립된 지방문화원에 도달할 수 있으며, 월 1회 이상 문화프로그램과 분기별 1회 이상 전문 공연 프로그램을 관람할 수 있다.

가. 점검 방법 및 결과

- (점검 방법 및 자료) 문화 항목은 농어촌 주민 거주지와 문화시설 간의 접근성을 측정하여 이행실태를 점검·평가함.
 - 국토지리정보원에서 제공하는 지역별 주민 거주지 위치 정보와 문화체육관광부에서 제공하는 문화예술회관 및 지방문화원 등의 문화시설 위치 정보(한국문화기반시설총람)를 활용하여 농어촌 주민 거주지에서 가장 가까운 문화시설까지 소요되는 이동 시간을 측정함.
 - 전국의 문화시설 유형 중 문화예술회관과 지방문화원의 486개 시설의 주소를 공간 정보 형태로 구축하여 이행실태를 점검·평가함.
 - 평균속도(32.2Km/h)로 문화시설까지 이동 시 소요되는 평균 운전시간이 40분 이내면 농어촌서비스기준 목표를 달성한 것으로 판단함.
- (점검 결과) 농어촌 지역에서 문화시설까지 소요되는 시간은 평균 24.0분으로 목표시간(40분) 내에 문화시설 접근이 가능함.
 - 전체 농어촌 시·군의 96.4%인 134개 지역에서 목표시간(40분) 내에 문화예술회관 및 지방문화원 등의 문화시설을 이용할 수 있음.

나. 접근시간 분석

- 전체 농어촌 시·군의 문화시설 평균 이동시간은 24.0분이며, 지역별 편차가 존재함.
 - 군 지역 접근시간은 평균 25.9분, 도농복합시는 평균 22.2분이며, 군 지역이 문화시설에 접근하는 데 도농복합시보다 3.7분 더 소요됨.
- 농어촌 시·군 지역 주민 거주지 87.2%는 문화시설을 평균 40분 이내에 이용 가능함.
 - 문화시설 서비스기준을 충족하는 주민 거주지 비율은 군지역이 80.6%이며, 도농복합시는 90.9%로 나타남.
 - 문화시설에 40분 내 접근할 수 있는 주민 거주지 비율이 50% 이하인 지역은 인천광역시 용진군(0.0%), 경상북도 청송군(7.0%), 강원도 평창군(34.5%), 전라남도 신안군(40.1%)임.

〈표 3-20〉 문화 항목의 지역별 평균 접근시간 및 서비스기준 충족 주민 거주지 비율

단위: 분, %

지역 구분	평균 접근시간	서비스기준 충족 주민 거주지 비율
군 지역	25.9	80.6
도농복합시	22.2	90.9
전체 농어촌 시·군	24.0	87.2

- 행정구역별 문화시설에 대한 접근성 분석 결과, 면 지역(27.1분)에서 문화시설에 접근하기 위해서는 읍 지역(19.0분)보다 8.1분, 동 지역(8.6분)보다 18.5분 더 필요함.
- 면 지역 내 주민 거주지 약 15%는 문화시설을 40분 이내 접근하기 어려움.
 - 40분 이내 문화시설에 접근이 가능한 주민 거주지 비율은 면 지역 85.0%로, 읍 지역(90.4%)보다 5.4%p, 동 지역(99.9%)보다 14.9%p 낮음.

〈표 3-21〉 문화 항목의 행정구역별 평균 접근시간 및 서비스기준 충족 주민 거주지 비율

단위: 분, %

행정구역 구분	평균 접근시간	서비스기준 충족 주민 거주지 비율
동부	8.6	99.9
읍부	19.0	90.4
면부	27.1	85.0

주: 농어촌서비스기준 대상 139개 시·군 내의 동·읍·면 지역임.

다. 시·군 이행실태 세부 분석

○ 문화 항목 서비스기준을 달성한 농어촌 시·군은 134곳(96.4%)임.

- 군 지역은 82곳 중 76곳(92.7%), 도농복합시는 100% 서비스기준을 달성함.

〈표 3-22〉 문화 항목의 서비스기준 충족 시·군 현황

단위: 개, %

지역 구분	시·군 수	시·군 비율
군 지역	76 / 82	92.7
도농복합시	57 / 57	100.0
전체 농어촌 시·군	134 / 139	96.4

〈그림 3-7〉 서비스기준 충족 지역 현황(문화)

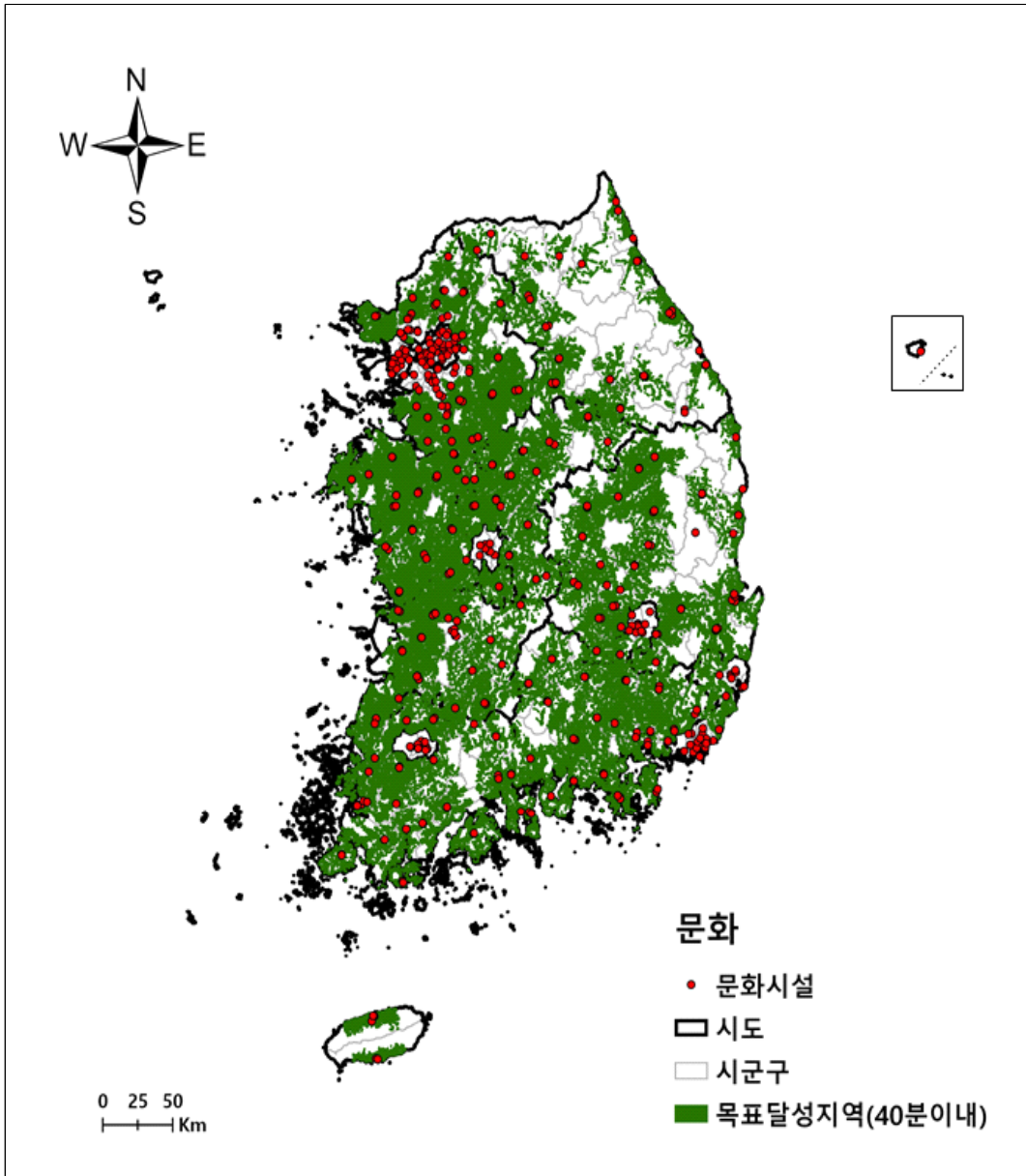

2.2.4. 도서관

차량을 이용하여 10분 이내에 「도서관법」 제2조제4호에 따른 공공도서관(같은 호 나목부터 바목까지의 규정에 따른 시설은 제외한다)을 이용할 수 있다.

가. 점검 방법 및 결과

○ (점검 방법 및 자료) 도서관 항목은 농어촌 주민 거주지와 공공도서관 간의 접근성을 측정하여 이행실태를 점검·평가함.

- 국토지리정보원에서 제공하는 지역별 주민 거주지 위치 정보와 국가도서관통계시스템에서 제공하는 작은 도서관, 공공도서관의 위치 정보를 활용하여 농어촌 주민 거주지에서 가장 가까운 도서관 시설까지 이동하는 데 걸리는 평균 차량 이동시간을 측정함.
- 전국 7,652개의 공공도서관(국·공립 또는 작은 도서관)의 공간정보를 구축하여 이행실태를 점검·평가함.
- 차량(평균속도 32.2km/h)으로 도서관 시설까지 이동하는데 소요되는 시간이 평균 10분 이하면 서비스기준을 달성한 것으로 판단함.

○ (점검 결과) 도서관 시설 평균 접근시간이 9.9분으로 목표시간을 달성함.

- 전체 농어촌 시·군의 57.5%인 80개 지역에서 목표시간(10분) 내 도서관 시설을 이용할 수 있음.
- 도서관 항목의 서비스기준 목표치 충족 주민 거주지 비율은 군지역 54.7%, 도농복합시 72.1%임.

나. 접근시간 분석

○ 전체 농어촌 시·군의 도서관 평균 접근시간은 9.9분이며, 지역별 편차가 존재함.

- 지역별 접근시간은 군 지역이 11.6분, 도농복합시가 8.2분으로 군 지역이 도서관 시설에 접근하는 데 3.4분 더 소요됨.

○ 농어촌에서 도서관에 10분 내 접근이 가능한 주민 거주지 비율은 63.6%이며, 시·군 중 서비스기준을 충족하지 못하는 주민 거주지 비율은 군지역이 더 높음.

- 군 지역의 서비스기준 충족 주민 거주지 비율은 54.7%로 도농복합시의 72.1%와 비교하여 17.4%p 낮음.
- 서비스기준을 충족하는 주민 거주지 비율이 낮은 곳은 충청북도 단양군(15.6%), 인천광역시 옹진군(19.0%), 전라남도 해남군(20.1%), 경상북도 군위군(24.1%), 경상북도 봉화군(25.5%) 순임.

〈표 3-23〉 도서관 항목의 지역별 평균 접근시간 및 서비스기준 충족 주민 거주지 비율

단위: 분, %

지역 구분	평균 접근시간	서비스기준 충족 주민 거주지 비율
군 지역	11.6	54.7
도농복합시	8.2	72.1
전체 농어촌 시·군	9.9	63.6

○ 행정구역별 도서관 접근성 분석 결과, 면 지역이 도서관 시설 접근에 더 많은 시간이 필요함.

- 도서관 시설에 접근하기 위해서는 면부의 경우 평균 11.5분이 소요되어 읍부(6.6분)보다 4.9분, 동부(3.5분)보다 8.0분 더 필요한 상황임.

○ 행정구역별 서비스기준 충족 주민 거주지 비율은 동부 95.4%, 읍부 82.7%, 면부 54.5%임.

- 도서관 항목 서비스기준을 충족하는 주민 거주지 비율은 면 지역이 54.5%로, 읍 지역(82.7%)보다 28.2%p, 동 지역(95.3%)보다 40.8%p 낮아 격차가 비교적 크게 나타남.

〈표 3-24〉 도서관 항목의 행정구역별 평균 접근시간 및 서비스기준 충족 주민 거주지 비율

단위: 분, %

행정구역 구분	평균 접근시간	서비스기준 충족 주민 거주지 비율
동부	3.5	95.4
읍부	6.6	82.7
면부	11.5	54.5

주: 농어촌서비스기준 대상 139개 시·군 내의 동·읍·면 지역임.

다. 시·군 이행실태 분석

○ 도서관 시설까지 소요되는 시간이 평균 10분 이내인 지역은 80곳으로 농어촌 지역 57.5%가 서비스기준을 충족함.

- 군 지역은 37곳(45.1%), 도농복합시는 43곳(75.4%)이 10분 내 도서관 시설에 접근 가능함.

〈표 3-25〉 도서관 항목의 서비스기준 충족 시·군 현황

단위: 개, %

지역 구분	시·군 수	시·군 비율
군 지역	37 / 82	45.1
도농복합시	43 / 57	75.4
전체 농어촌 시·군	80 / 139	57.5

〈그림 3-8〉 서비스기준 충족 지역 현황(도서관)

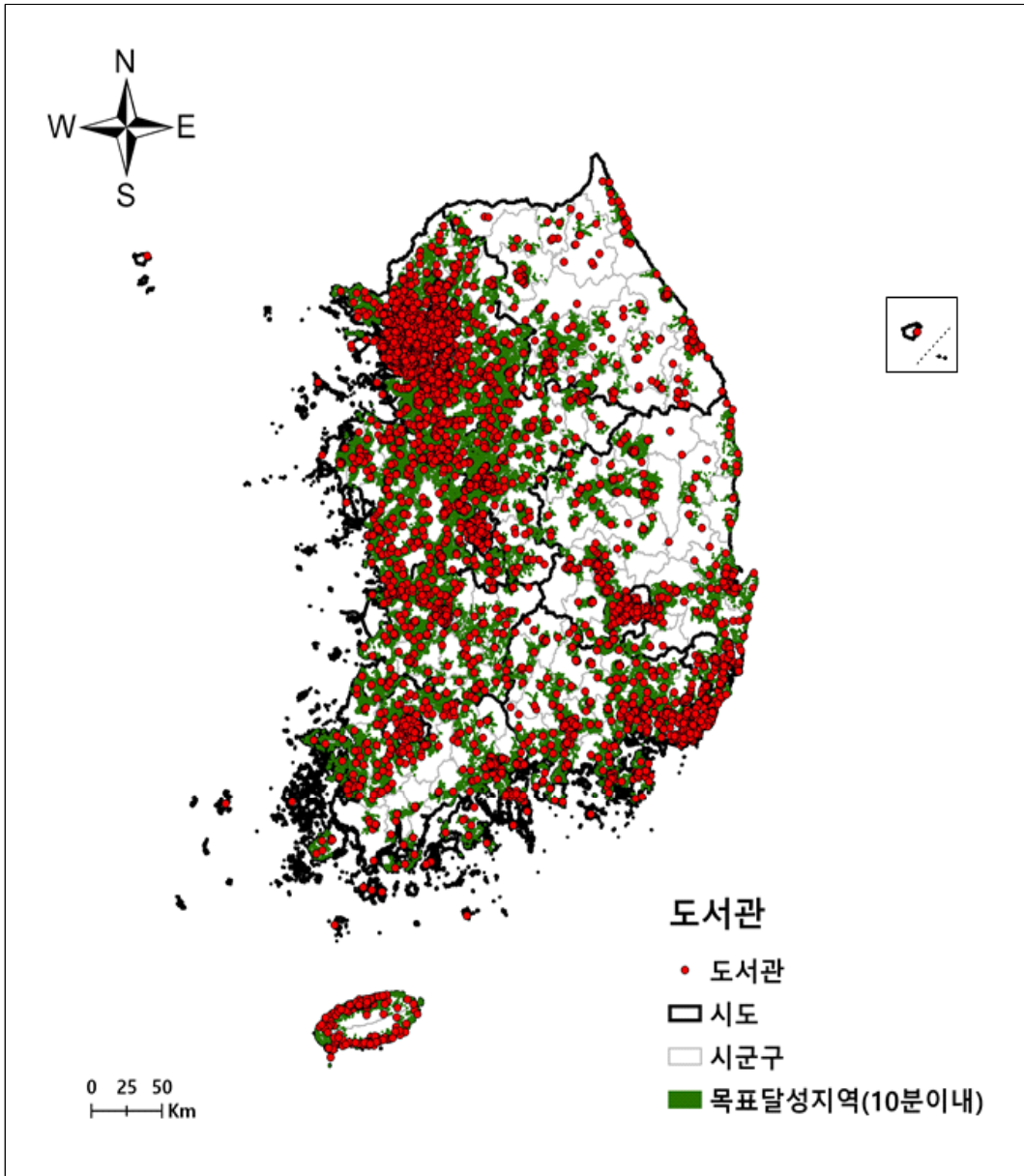

2.2.5. 체육시설

차량을 이용하여 30분 이내에 「체육시설의 설치·이용에 관한 법률」제6조에 따른 생활체육시설을 이용할 수 있다.

가. 점검 방법 및 결과

○ (점검 방법 및 자료) 체육시설 항목은 농어촌 주민 거주지와 체육시설 간의 접근성을 측정하여 이행실태를 점검·평가함.

- 국토지리정보원에서 제공하는 지역별 주민 거주지 위치 정보와 문화체육관광부에서 제공하는 경기장, 체육관, 수영장 등의 체육시설 위치 정보(문화체육관광부 체육정책과 및 체육진흥관리공단)를 활용하여 농어촌 주민 거주지로부터 가장 가까운 체육시설 까지 차량으로 이동 시 걸리는 평균 시간을 측정함.
- 전국 1,820개의 체육시설을 대상으로 공간정보를 구축하여 이행실태를 점검·평가하였으며, 동네 간이 체육시설은 규모가 작고 관리 문제 등으로 점검·평가에서 제외함.
- 차량 이동 시(평균속도 32.2km/h) 체육시설까지 소요되는 시간이 평균 30분 이내면 서비스기준을 달성한 것으로 판단함.

○ (점검 결과) 농어촌 지역의 체육시설 평균 접근시간은 17.0분으로, 목표시간(30분) 내 접근 가능함.

- 전체 농어촌의 97.8%인 136개 시·군은 목표시간(30분) 내 체육시설을 이용할 수 있는 것으로 나타남.

나. 접근시간 분석

○ 체육시설의 평균 접근시간은 17.0분이며, 지역별로 편차가 존재함.

- 군 지역은 체육시설에 접근하는 데 18.5분 소요되며, 도농복합시(15.7분)보다 2.8분 더 필요함.

○ 농어촌 시·군에서 서비스기준을 충족하는 주민 거주지 비율은 86.7%로, 나머지 13.3%의 주민 거주지는 목표시간(30분) 내 체육시설 접근이 어려움.

- 군 지역의 서비스기준 충족 주민 거주지 비율은 84.0%로, 도농복합시(89.6%)보다 5.6%p 낮음.
- 목표시간 내 접근 가능한 주민 거주지 비율이 가장 낮은 곳은 인천광역시 옹진군(0.9%)이며, 50% 미만의 지역은 경상북도 청송군(50.3%), 경상북도 하동군(55.0%), 강원도 삼척시(55.2%), 경상북도 군위군(55.3%), 경상북도 울진군(55.6%) 등임.

〈표 3-26〉 체육시설 항목의 지역별 평균 접근시간 및 서비스기준 충족 주민 거주지 비율

단위: 분, %

지역 구분	평균 접근시간	서비스기준 충족 주민 거주지 비율
군 지역	18.5	84.0
도농복합시	15.7	89.6
전체 농어촌 시·군	17.0	86.7

○ 행정구역별 체육시설 접근성 분석 결과, 면부 19.8분, 읍부 11.4분, 동부 6.5분 소요되는 것으로 나타남.

- 면 지역(19.8분)에서 체육시설에 접근하기 위해서는 읍 지역(11.4분)보다 8.4분, 동 지역(6.5분)보다 13.3분 더 필요함.

○ 읍부(95.1%)와 동부(99.8%)는 대부분의 주민이 30분 내 체육시설 이용이 가능하나, 면 지역 주민 거주지 17.1%는 목표시간(30분) 내 접근이 불가함.

- 서비스기준 충족 주민 거주지 비율은 면 지역 82.9%로, 읍 지역(95.1%)보다 12.2%p, 동 지역(99.8%)보다 16.9%p 낮음.

〈표 3-27〉 체육시설 항목의 행정구역별 평균 접근시간 및 서비스기준 충족 주민 거주지 비율

단위: 분, %

행정구역 구분	평균 접근시간	서비스기준 충족 주민 거주지 비율
동부	6.5	99.8
읍부	11.4	95.1
면부	19.8	82.9

주: 농어촌서비스기준 대상 139개 시·군 내의 동·읍·면 지역임.

다. 시·군 이행실태 세부 분석

○ 체육시설의 서비스기준을 충족하는 농어촌 시·군은 139개 중 136개(97.8%)임.

- 서비스기준을 충족하는 곳은 군 지역 82개 중 79개(96.3%), 도농복합시 57개 중 57개(100%) 지역임.

〈표 3-28〉 체육시설 항목의 서비스기준 충족 시·군 현황

단위: 개, %

지역 구분	시·군 수	시·군 비율
군 지역	79 / 82	96.3
도농복합시	57 / 57	100.0
전체 농어촌 시·군	136 / 139	97.8

〈그림 3-9〉 서비스기준 충족 지역 현황(체육시설)

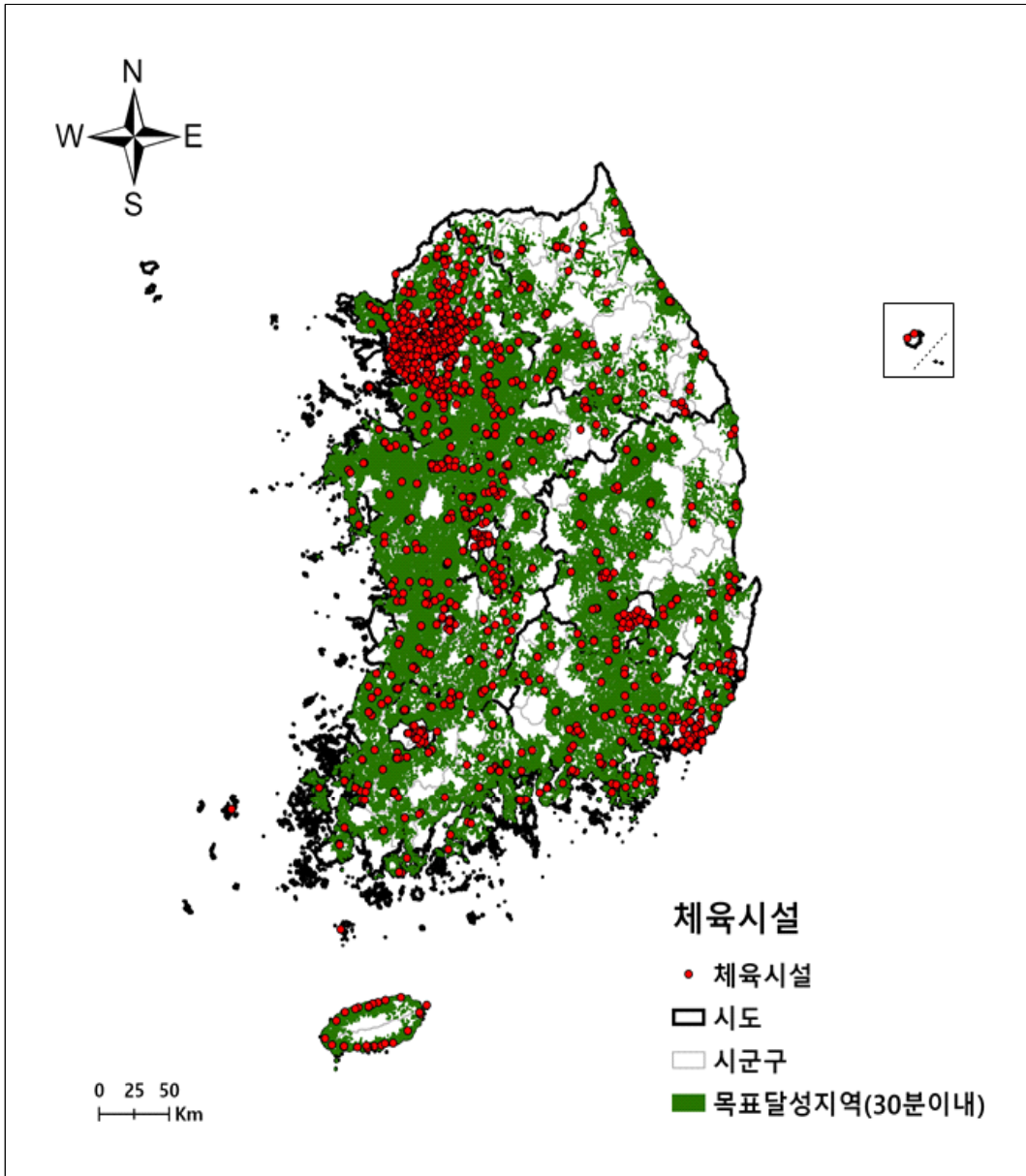

2.3. 정주여건 부문

2.3.1. 주택

주민 누구나 「주거기본법」 제17조에 따라 국토교통부장관이 공고한 최저주거기준에 적합한 주택에서 거주한다. 슬레이트(석면이 포함된 슬레이트를 말한다)가 사용된 주택 지붕의 철거·개량 비율을 23% 이상으로 한다.

가. 점검 방법 및 결과

- (점검 방법) 2014년의 석면 슬레이트 소재 주택 수와 2021년까지의 석면 슬레이트 소재 주택 철거 수를 자료를 이용하여 점검·평가함.
 - 농어촌 주택의 최저주거기준 달성 여부를 판단할 수 있는 전수 조사 자료가 없어 최저주거기준 이상의 주택 현황은 점검이 불가함.
 - 농어촌의 ‘(2014년부터 2021년까지의 슬레이트 주택 철거 수) / 2014 슬레이트 주택 수 × 100’을 측정하여 측정치가 23% 이상이면 농어촌서비스기준을 충족한 것으로 판단함.
- (점검 자료) 환경부에서 제공한 전국 슬레이트 건축물 실태조사 및 연도별 석면 슬레이트 소재 주택 철거 실적 자료를 활용함.
 - 2014년 슬레이트 소재 주택 물량의 도·농 구분이 불가능하여 2021년 주택 항목의 점검 결과는 2014년 슬레이트 소재 주택 수 대비 농어촌에서 철거한 슬레이트 소재 주택 수의 비율로 산출함.
 - 과년도 이행실태 점검은 환경부 자료 미제공으로 인하여 국토교통부 건축물 대장 표제부 자료를 활용하였으나 '21년부터는 환경부에서 제공한 농어촌 슬레이트 철거 실적 자료를 활용함.

○ (점검 결과) 주택의 서비스기준 이행실태는 30.7%로 목표치를 달성함.

- 2014년 기준 전국 슬레이트 소재 주택 수는 총 701,396호이며, 2021년까지 철거한 슬레이트 소재 주택 수는 전국 기준 233,834호임.
- 이 중 농어촌 시·군 지역에서 철거한 주택 수는 215,126호로, 2014년 기준 전국 슬레이트 소재 주택 수의 30.7%임.

〈표 3-29〉 슬레이트 소재 주택 철거 사업 실적

단위: 호

구분	2015~2019년	2020년	2021년	누적 철거실적
도시	12,784	3,134	2,790	18,708
농어촌	147,022	35,802	32,302	215,126
전체	159,806	38,936	35,092	233,834

자료: 환경부 내부자료.

나. 이행실태 세부 분석

○ 전체 농어촌 지역의 이행실태는 30.7%이며, 환경부 자료의 한계로 시·군별 이행실태는 점검이 불가능함.

○ 점검 자료 변경에 따라 '21년부터 환경부에서 제공하는 '농어촌 슬레이트 철거 실적 자료'를 활용함으로써 '20년과 '21년 이행실태 결과 간 차이가 발생함.

- '20년에는 국토교통부의 건축물대장 표제부의 지붕 구조 자료를 점검 자료로 사용했으나 '21년에는 환경부의 협조로 농어촌 슬레이트 철거 실적 자료를 활용하여 점검하였음.
- 국토부 건축물대장 표제부 활용 시 '20년 기준 이행실태는 7.5%였으며, 같은 방식으로 '21년 이행실태를 점검한 결과는 9.5%임.
- 환경부 농어촌 슬레이트 철거 실적 자료에 따른 이행실태는 '20년 기준 26.1%, '21년 기준 30.7%임.

참고: 농어촌 지역 슬레이트 철거 실적

연도	'14~'19년	'20년(실적)	'21년(실적)
년도별 주택 철거 동 수	147,022	35,802	32,302
누적 물량 ※ 14년 기준 철거 물량 701,396동	147,022	182,824	215,126
%	-	26.1	30.7

주: 환경부 내부자료.

2.3.2. 상수도

면 지역 상수도 보급률을 85% 이상으로 한다.

가. 점검 방법 및 결과

- (점검 방법 및 자료) 환경부 '상수도 통계' 자료를 이용하여 농어촌 면 지역 주민등록인구와 광역 및 지방 상수도 급수 인구를 조사하여 점검·평가함.
 - '(시·군별 면 지역 광역 및 지방 상수도 급수 인구수 / 시·군별 면 지역 주민등록인구수) × 100' 산식을 적용하여 85% 이상인 경우 목표치를 달성한 것으로 판단함.
 - 환경부 '2020 상수도 통계' 자료 내 급수 인구 현황 자료를 바탕으로 이행실태를 점검·평가함.
- (점검 결과) 농어촌 면 지역에 대한 광역 및 지방 상수도 보급률은 80.6%로 목표치 85%에 미치지 못하는 결과임.
 - 도시와 농촌 간 상수도 보급률 격차는 감소되는 추세이나 2020년 기준 농어촌 면 지역 상수도 보급률은 전국 상수도 보급률(99.4%)과의 격차가 20%p 이상 여전히 존재하고 있어 취약 급수 지역을 대상으로 한 상수도 보급 정책이 필요함.

나. 이행실태 세부 분석

- 농어촌 면 지역의 광역 및 지방 상수도 급수 인구는 약 392만 명이며, 이행실태는 80.6%로 조사됨.
 - 군 지역의 면 지역 상수도 보급률은 75.7%, 도농복합시의 면 지역 상수도 보급률은 84.7%로 도농복합시의 면 지역이 군 지역의 면 지역보다 9.0%p 높아 더 양호한 여건을 알 수 있음.
- 중기 목표치(85%) 달성 지역은 138곳 중 61곳으로 전체 농어촌의 44.2%이며, 나머지 77곳(55.8%)은 목표치를 달성하지 못함.

- 군 지역 82곳 중 32곳(39.0%), 도농복합시 56곳 중 29곳(51.8%)이 중기 목표치 (85%)를 달성하는 데 불과함.

〈표 3-30〉 상수도 항목 이행실태 현황

단위: %, 개, %

지역 구분	상수도 보급률	목표 달성 지역	
		시·군 수	시·군 비율
군 지역	75.7	32 / 82	39.0
도농복합시	84.7	29 / 56	51.8
전체 농어촌 시·군	80.6	61 / 138	44.2

주: 제주시와 서귀포시는 통합된 수치로 자료를 제출하였으므로, 하나의 지역으로 간주해 138개 시·군으로 명시함.

〈그림 3-10〉 서비스기준 충족 지역 현황(상수도)

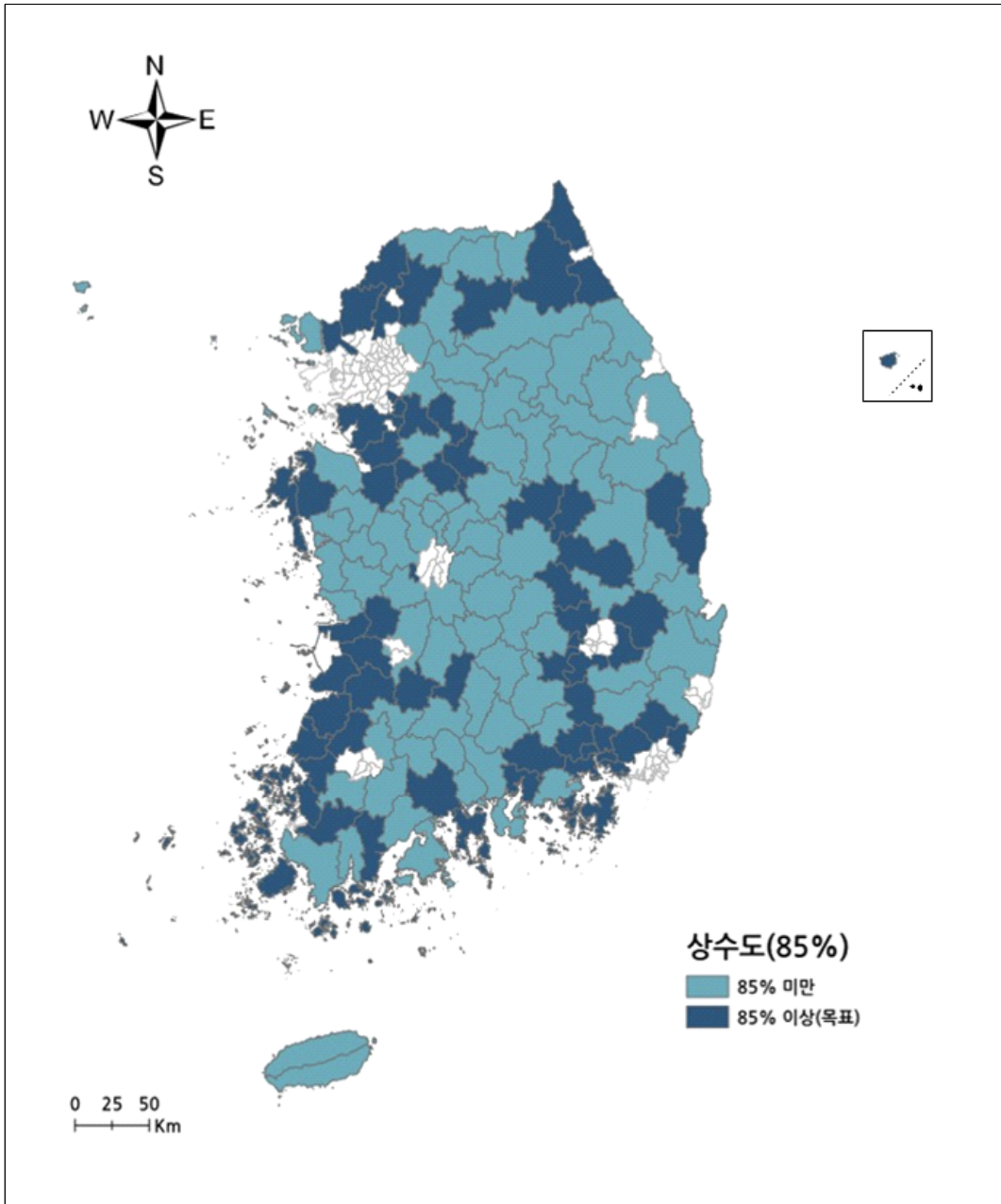

주: 전체 시·군 중 도시 지역은 제외하고 농어촌 시·군만 표시함.

2.3.3. 하수도

군 지역 하수도 보급률을 76% 이상으로 한다.

가. 점검 방법 및 결과

- (점검 방법 및 자료) 군 지역 전체 인구 중 공공하수처리 인구 비율 측정을 통해 하수도 항목에 대한 이행실태를 점검·평가함.
 - '(군 지역 공공하수처리 인구수 / 군 지역 총 인구수) × 100' 산식을 적용하여 76% 이상인 경우 서비스기준을 충족한 것으로 판단함.
 - 환경부의 '2020 하수도 통계' 자료를 통해 하수도 보급률, 하수처리구역 내 공공하수처리 인구, 공공하수처리구역 인구 보급률 등의 수치를 활용하여 하수도 항목에 대한 농어촌 군지역 이행실태를 점검·평가함.
- (점검 결과) 하수도 항목에 대한 농어촌 군 지역의 이행실태는 74.6%로, 목표치(76%)를 달성하지 못함.
 - 서비스기준 목표치를 달성한 군 지역은 82곳 중 39곳으로 전체 군 지역의 47.6%에 불과하며, 목표치 미달성 군을 중심으로 시설을 확충해야 함.

나. 이행실태 세부 분석

- 농어촌 군 지역 총인구 446만 명 중 공공하수처리 인구는 약 333만 명으로 하수도 항목 이행실태는 74.6%로 나타남.
- 군 지역 총 82곳 중 39곳(47.6%)이 서비스기준 목표치를 충족하였으며, 나머지 43곳(52.4%)은 미달성함.

〈표 3-31〉 하수도 항목 이행실태 현황

단위: %, 개, %

지역 구분	하수도 보급률	목표 달성 지역	
		시·군 수	시·군 비율
군 지역	74.6	39 / 82	47.6

〈그림 3-11〉 서비스기준 충족 지역 현황(하수도)

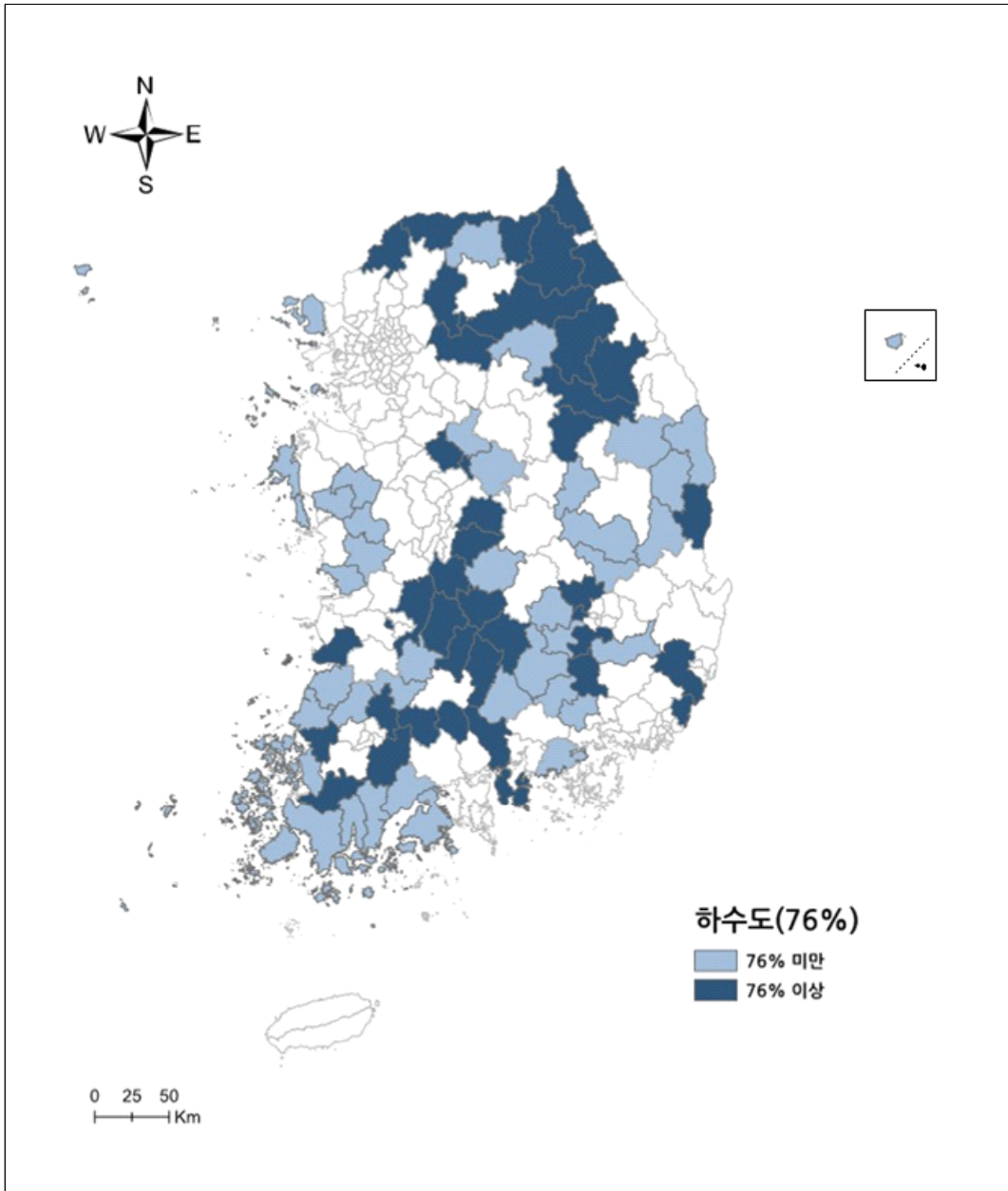

주: 전체 시·군 중 도시 지역은 제외하고 농어촌 시·군만 표시함.

2.3.4. 난방

읍 지역 도시가스 주택보급률을 68% 이상으로 한다. 도시가스 보급이 어려운 지역에서는 엘피지(LPG) 소형저장탱크를 활용하여 가스 보급을 확대한다.

가. 점검 방법 및 결과

○ (점검 방법 및 자료) 농어촌 시·군 내 읍 지역의 도시가스 보급률을 이용하여 난방 항목에 대한 이행실태를 점검·평가함.

- '(읍 지역 내 도시가스 보급 가구 수 / 읍 지역 전체 가구 수) × 100' 산식을 적용하여 68% 이상인 경우 서비스기준 목표치를 충족한 것으로 판단함.
- 산업통상자원부 협조를 받아 '2020 시·군별 읍·면부 도시가스 보급률' 자료를 확보하여 읍부에 대한 '주민등록세대수', '가정용수요가구수' 수치 자료를 활용함.
- 농어촌 지역 중 읍이 없는 3개 지역(인천광역시 옹진군, 충청남도 계룡시, 경상남도 거제시)을 제외한 136개 시·군에 대하여 이행실태 분석이 이루어짐.
- 농어촌 지역의 난방 여건을 개선하기 위해 도시가스 보급이 어려운 마을을 대상으로 LPG소형저장탱크를 공급하는 정책을 추진 중임.
- 이에 따라 산업통상자원부로부터 LPG소형저장탱크 지원사업 현황 자료를 확보해 보완지표를 추가적으로 제시함.

○ (점검 결과) 농어촌 읍부 도시가스 보급률은 69.4%로, 목표치(68%)를 달성함.

- 도시가스 배관망 설치가 어려운 면 지역에 대한 LPG소형저장탱크 보급 사업의 수혜 가구는 9,586세대로 미보급 세대의 0.37%에 불과하므로, 면 지역에 대한 LPG가스 보급 정책의 확대가 필요함.

나. 이행실태 세부 분석

- 농어촌 지역 중 읍이 있는 136개 시·군의 주민등록세대수는 약 229만 호이며, 이 중 도시가스 보급 세대 수는 약 159만 호로, 농어촌 도시가스 보급률은 69.4%임.
 - 지역별 이행실태는 군 지역 읍부 도시가스 보급률은 60.6%, 도농복합시 읍부 도시가스 보급률은 76.6%로, 도농복합시의 난방 여건이 군 지역에 비해 양호한 것으로 판단됨.
- 분석 대상 농어촌 시·군 136곳 중 난방 항목 서비스기준 목표치인 68%를 달성한 곳은 45곳(33.1%)에 불과하며, 나머지 66.9%에 해당하는 91곳은 목표치를 달성하지 못함.
 - 서비스기준 목표치를 달성한 지역은 군 지역 81곳 중 19곳(23.5%), 도농복합시 55곳 중 26곳(47.3%)임.

〈표 3-32〉 난방 항목 이행실태 현황

단위: %, 개, %

지역 구분	도시가스 보급률	목표 달성 지역	
		시·군 수	시·군 비율
군 지역	60.6	19 / 81	23.5
도농복합시	76.6	26 / 55	47.3
전체 농어촌 시·군	69.4	45 / 136	33.1

- 산업통상자원부의 협조를 받아 LPG소형저장탱크 지원산업 현황 자료를 확보하여 추가적인 보완지표를 제시함.
 - ‘{소형 LPG저장탱크 보급 가구 수 / (읍·면 지역 총 가구 수 — 읍·면 지역 도시가스 보급가구 수)} × 100’ 산식을 적용해 LPG 소형저장탱크 공급과 관련한 결과를 제시함.
- 농어촌 지역에 해당하는 읍·면부 도시가스 미보급 세대는 약 256만 가구이며, 이 중 9,586가구에 LPG소형저장탱크가 공급되어 공급 가구 비율은 0.37%임.

〈그림 3-12〉 서비스기준 충족 지역 현황(난방)

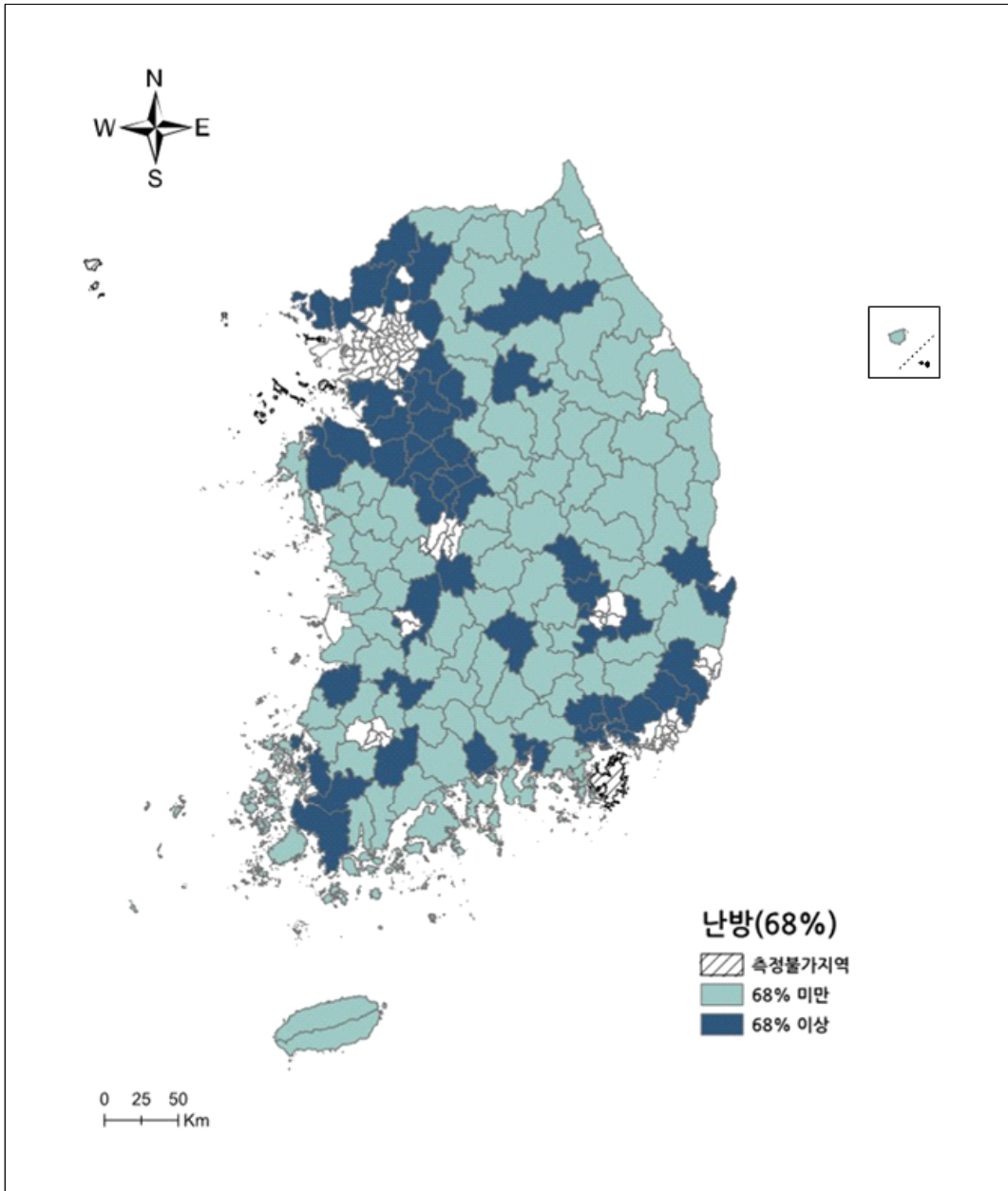

주: 전체 시·군 중 도시 지역은 제외하고 농어촌 시·군만 표시함.

2.3.5. 대중교통

행정리 내에서 「대중교통의 육성 및 이용촉진에 관한 법률」 제2조제2호가목에 해당하는 대중교통수단(이하 “대중교통수단”이라 한다)을 3회 이상 이용할 수 있다. 수요 부족으로 대중교통수단의 운행이 어려운 지역에는 「여객자동차 운수사업법」 제3조제1항제3호에 따른 수요응답형 여객자동차운송사업을 도입한다. 도서지역의 경우 모든 본섬에 「선박안전법」 제2조제10호에 따른 여객선이 1일 왕복 1회 이상 운항된다.

가. 점검 방법 및 결과

- (점검 방법) 대중교통 항목은 농어촌 지역 중 하루 3회 이상 버스 운행이 가능한 지역을 파악하여 점검·평가함.
 - 이행실태 점검은 ‘(하루 버스 운행 3회 이상인 법정리 수 / 총 법정리 수) × 100’이 100%인 경우 농어촌서비스기준을 충족한 것으로 판단함.
 - 농어촌 대중교통 점검·평가의 보완지표로 도서지역의 여객선 운항 여부를 추가 조사하여 농어촌 대중교통 서비스기준의 목표 달성 여부를 평가함.
- (점검 자료) 한국임업진흥원의 산림빅데이터거래소에서 제공하는 버스노선 및 버스 정류장 위치 정보를 활용함.
 - 산림빅데이터거래소에서 제공하는 2021년 전국 버스노선 정보와 버스 정류장 정보를 활용하여 농어촌 법정리에 위치한 버스 정류장별 버스 운행 횟수를 파악함.
 - 버스노선 정보는 전국 25,147개의 시내·마을·농어촌·광역버스 노선 데이터를 포함하며, 각 노선이 경유하는 버스 정류장 세부 정보, 배차 간격, 기·종점 정보를 포함함.
 - 버스 정류장 정보는 전국 1,276,170개의 버스 정류장별 버스노선 데이터를 포함하며, 버스 정류장의 세부 위치, 경유 노선버스 등의 정보를 포함함.
 - 버스노선이 경유하는 정류장 정보와 노선별 배차 간격, 버스 정류장 위치 정보를 연계하여 버스 정류장별 경유 버스노선과 정차 횟수를 측정함.
 - 국토교통부에서 제공하는 농어촌 15,053개 법정리 공간 자료와 운행 횟수를 적용한 버스 정류장별 위치 정보를 활용하여 서비스기준 목표 달성 여부를 조사함.

○ (점검 결과) 농어촌 시·군의 전체 법정리 중 1일 3회 이상 버스 이용이 가능한 법정리 비율은 87.3%로, 목표치(100%)에 미달함.

나. 이행실태 세부 분석

○ 전체 농어촌 시·군의 15,053개 법정리 중 1일 3회 이상 버스 이용이 가능한 지역은 13,144개, 이에 따른 이행실태는 87.3%임.

- 지역별 이행실태는 군 지역 86.2%로, 82곳 중 39곳(47.6%)이 목표치를 달성하였고, 도농복합시는 88.6%로, 57곳 중 47곳(82.5%)이 목표치를 달성한 것으로 나타남.

〈표 3-33〉 대중교통 항목 이행실태 현황

단위: %, 개, %

지역 구분	1일 3회 이상 버스 이용 가능 법정리 비율	목표 달성 지역	
		시·군 수	시·군 비율
군 지역	86.2	39 / 82	47.6
도농복합시	88.6	47 / 57	82.5
전체 농어촌 시·군	87.3	86 / 139	61.9

○ 대중교통 항목의 보완지표로, 해양수산부처의 협조를 받아 1일 왕복 1회 이상 여객선을 운항하는 도서지역을 조사하여 제시함.

- 읍·면사무소 등 행정기관이 위치한 본도가 포함되어 있는 도서지역은 총 12곳이며, 군 지역이 8곳, 시 지역이 4곳임.
- 인천광역시 강화군, 인천광역시 옹진군, 전라북도 부안군, 전라남도 여수시, 전라남도 고흥군, 전라남도 영광군, 전라남도 완도군, 전라남도 진도군, 전라남도 신안군, 경상남도 통영시, 제주도 제주시, 제주도 서귀포시 등임.
- ‘주요도서여객선이용실적’ 자료에 따른 본도의 수는 총 31개이며, 이 중 1일 왕복 1회 이상 여객선을 운항하는 곳은 31개(100%)임.

〈그림 3-13〉 서비스기준 충족 지역 현황(대중교통)

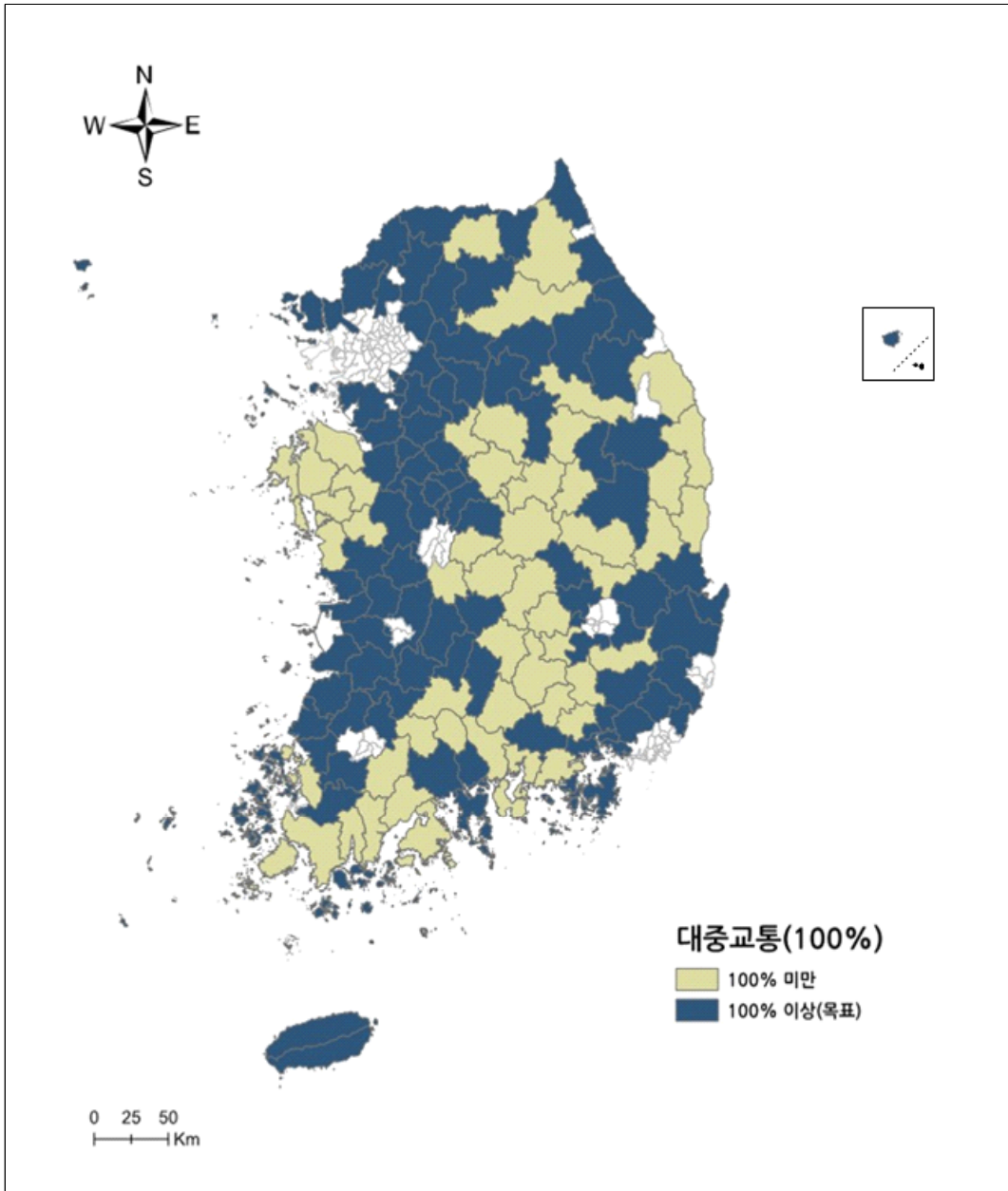

주: 전체 시·군 중 도시 지역은 제외하고 농어촌 시·군만 표시함.

2.3.6. 생활폐기물

행정리내에서 영농·생활 폐기물을 수집하여 처리할 수 있다.

가. 점검 방법 및 결과

- (점검 방법) 농어촌 시·군 내 영농폐기물처리장이 설치된 읍·면 비율과 생활폐기물 처리장이 있는 행정리 비율을 각각 조사하여 이행실태를 점검·평가함.
 - 영농폐기물은 '(영농폐기물처리장이 있는 읍·면 수 / 총 읍·면 수 × 100)' 산식을 적용하여 100%인 경우 목표치를 충족한 것으로 간주함.
 - 생활폐기물은 '(생활폐기물처리장이 있는 행정리 수 / 총 행정리 수 × 100)' 산식을 적용하여 100%이면 목표치를 충족한 것으로 간주함.

- (점검 자료) 영농폐기물은 한국환경공단 공동집하장 현황, 생활폐기물은 지자체 행정조사 자료를 바탕으로 이행실태를 점검·평가함.
 - 영농폐기물은 전국 8,375개 영농폐기물 공동집하장 중 농어촌 지역에 설치된 읍·면 비율을 농어촌 각 시·군별로 집계하였으며, 생활폐기물은 각 농어촌 시·군에서 마을 내 생활폐기물 처리장이 있는 행정리 비율을 조사함.

- (점검 결과) 영농폐기물 및 생활폐기물 모두 목표치를 충족하지 못함.
 - 이행실태 점검 결과, 영농폐기물은 75.0%, 생활폐기물은 18.8%로 목표치(100%)에 미달함.
 - 한국환경공단 등 폐기물처리장 설치 지원사업이 시행되고 있으나, 수요가 많은 지역부터 순차적으로 예산이 배분되기 때문에 목표치 달성까지 장시간이 필요할 것으로 예상함.

나. 이행실태 세부 분석

○ (영농폐기물) 전체 139개 농어촌 시·군의 총 1,412개 읍·면 중 1,059개 읍·면에 영농폐기물처리장이 위치하고 있으며, 이에 따른 이행실태는 75.0%임.

- 지역별 이행실태는 군 지역이 81.4%이며, 82곳 중 36곳(43.9%)이 목표치를 달성하였고, 도농복합시는 65.9%로, 57곳 중 15곳(26.3%)이 목표치를 달성하여 군 지역의 여건이 도농복합시보다 양호한 결과를 보임.

〈표 3-34〉 생활폐기물(영농폐기물) 항목 이행실태 현황

단위: %, 개, %

지역 구분	설치율	목표 달성 지역	
		시군 수	시군 비율
군 지역	81.4	36 / 82	43.9
도농복합시	65.9	15 / 57	26.3
전체 농어촌 시군	75.0	51 / 139	36.7

○ (생활폐기물) 전체 138개 농어촌 시·군의 총 37,723개 행정리 중 7,110개 행정리에 생활폐기물처리장이 설치되어 있으며, 이행실태는 18.8%에 불과함.

- 지역별 이행실태는 군 지역 18.0%이며, 목표치를 달성한 지역은 82곳 중 3곳(3.7%)에 불과하고, 도농복합시의 이행실태는 19.9%, 목표 달성 지역은 56곳 중 3곳(5.4%)으로 군 지역과 도농복합시 모두 개선이 필요한 상황임.

〈표 3-35〉 생활폐기물(생활폐기물) 항목 이행실태 현황

단위: %, 개, %

지역 구분	설치율	목표 달성 지역	
		시군 수	시군 비율
군 지역	18.0	3 / 82	3.7
도농복합시	19.9	3 / 56	5.4
전체 농어촌 시군	18.8	6 / 138	4.3

주: 제주시와 서귀포시는 통합된 수치로 자료를 제출하였으므로, 하나의 지역으로 간주해 138개 시·군으로 명시함.

〈그림 3-14〉 서비스기준 충족 지역 현황(영농폐기물)

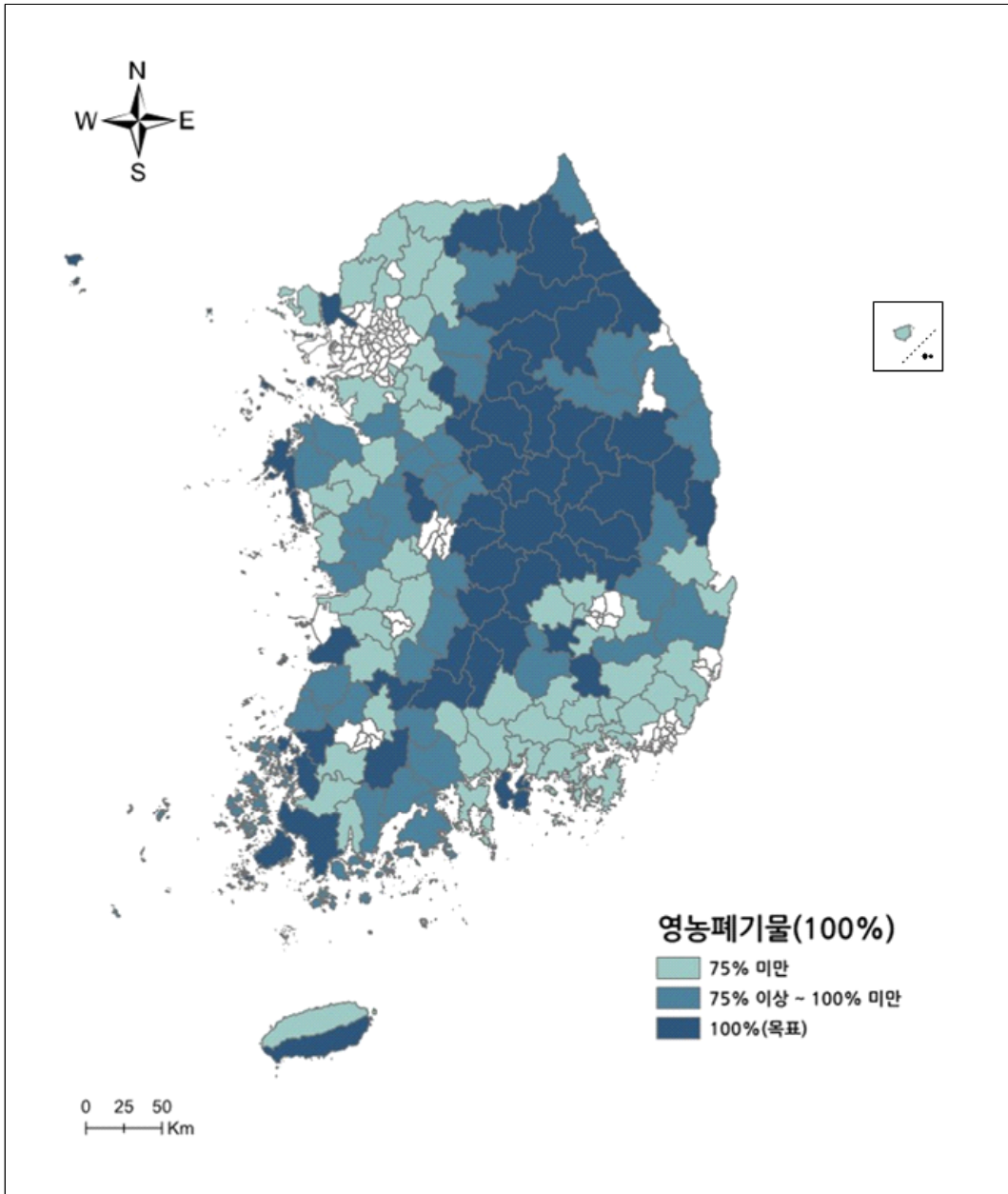

주: 전체 시·군 중 도시 지역은 제외하고 농어촌 시·군만 표시함.

〈그림 3-15〉 서비스기준 충족 지역 현황(생활폐기물)

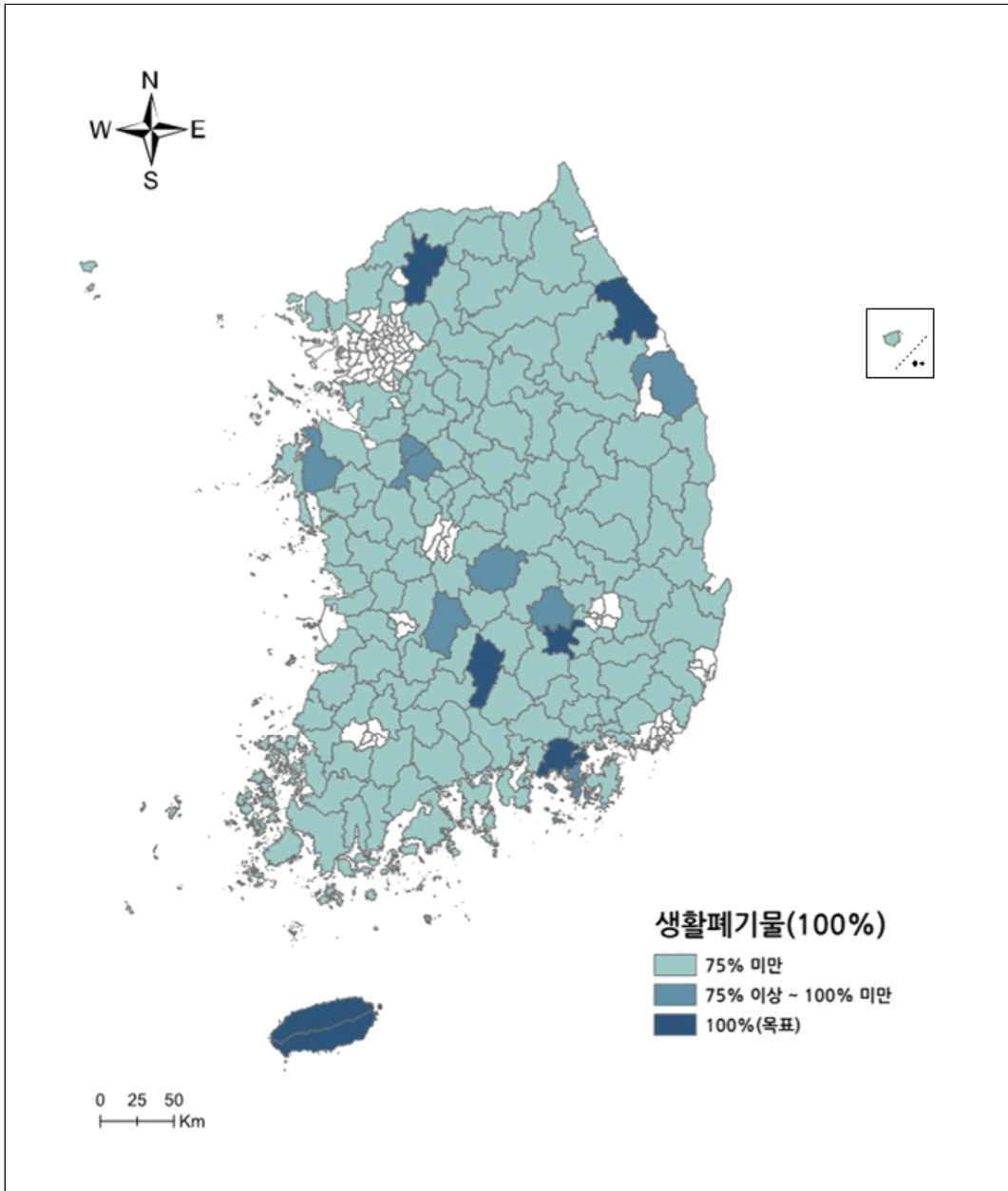

주: 전체 시·군 중 도시 지역은 제외하고 농어촌 시·군만 표시함.

2.3.7. 방법설비

범죄 예방을 위해 마을 주요지점과 주요 진입로의 방법용 폐쇄회로 텔레비전(「개인정보 보호법 시행령」 제3조제1호에 따른 폐쇄회로 텔레비전을 말한다)의 설치율을 60% 이상으로 한다.

가. 점검 방법 및 결과

○ (점검 방법 및 자료) 방법설비 항목은 각 시·군별 방법용 CCTV를 설치한 행정리 비율을 조사하여 점검·평가함.

- 지자체 행정조사를 통해 확보한 행정리별 방법용 CCTV 설치 현황 자료를 바탕으로 이행실태를 점검·평가함.
- '(방법용 CCTV가 설치된 행정리 수 / 총 행정리 수) × 100' 산식을 적용하여 60% 이상이면 목표치를 달성한 것으로 판단함.

○ (점검 결과) 행정리 단위의 자료 구축이 가능한 133개 농어촌 지역의 행정리 중 방법용 CCTV가 설치된 비율은 71.3%로 목표치(60%)를 상회함.

- 농어촌 시·군 133곳 중 목표치(60%)를 달성한 지역은 87곳(65.4%)임.

나. 이행실태 세부 분석

○ 행정리 단위의 자료 구축이 가능한 농어촌 지역 133곳의 36,309개 행정리 중 25,899개 행정리에 방법용 CCTV가 설치되어 있으며, 이행실태는 71.3%임.

- 6개 지역(경기 파주시, 강원 영월군, 충북 제천시, 경북 포항시, 경북 경산시, 경남 거제시)은 행정리 단위의 방법용CCTV 설치율 파악이 불가하여 자료를 미제출하였으므로 집계에서 제외함.
- 자료 구축이 가능한 군 지역 81곳의 이행실태는 76.6%, 도농복합시 52곳의 이행실태는 58.7%로 나타남.
- 방법설비 항목에 대한 목표치(60%)를 달성한 곳은 군 지역이 81곳 중 61곳(75.3%), 도농복합시 52곳 중 26곳(50.0%)임.

〈표 3-36〉 방법설비 항목 이행실태 현황

단위: %, 개, %

지역 구분	방법용 CCTV 설치 행정리 비율	목표 달성 지역	
		시·군 수	시·군 비율
군 지역	76.6	61 / 81	75.3
도농복합시	58.7	26 / 52	50.0
전체 농어촌 시·군	71.3	87 / 133	65.4

〈그림 3-16〉 서비스기준 충족 지역 현황(방법설비)

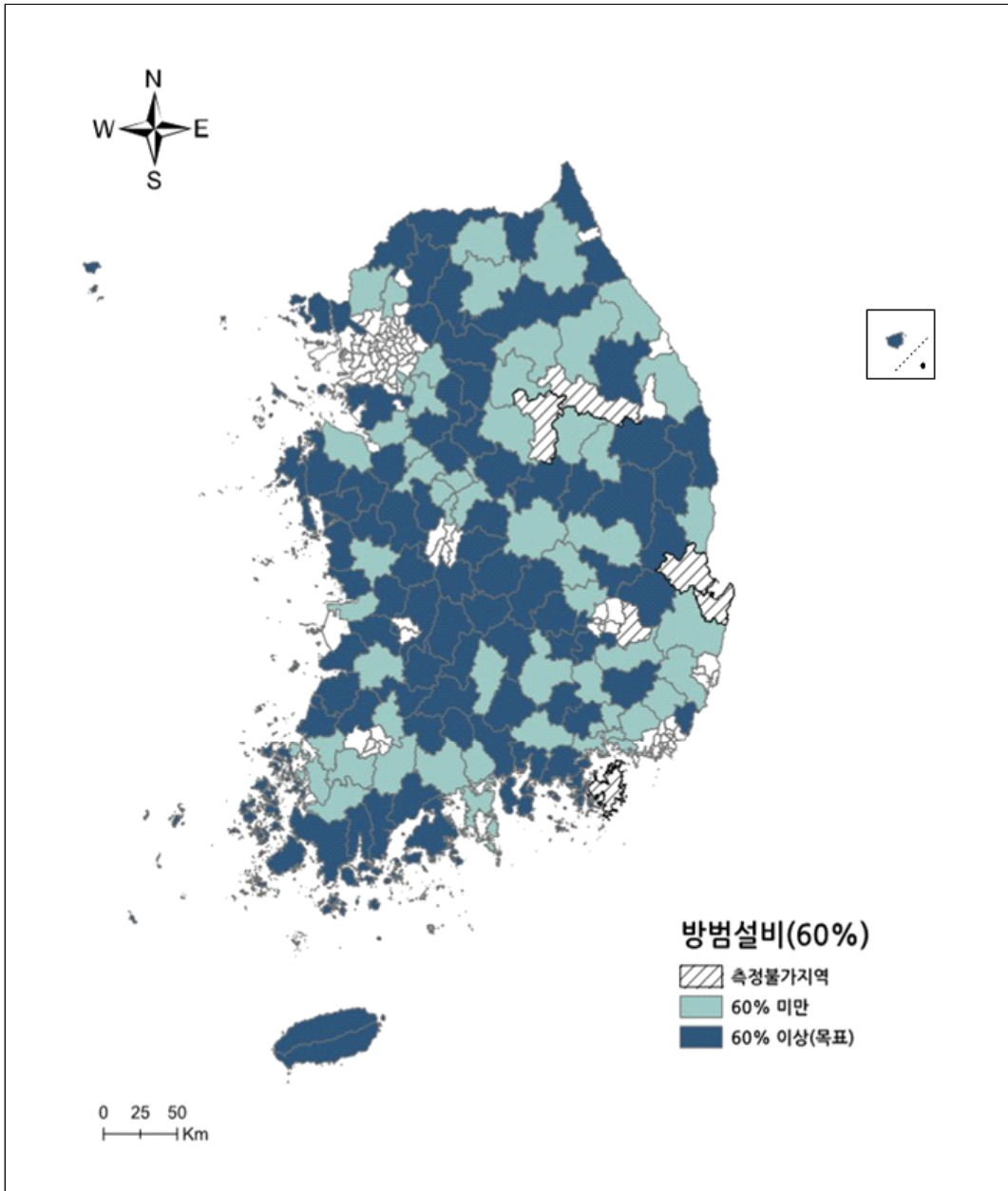

주: 전체 시·군 중 도시 지역은 제외하고 농어촌 시·군만 표시함.

2.3.8. 경찰순찰

지역주민이 요청하는 장소·시간에 대하여 탄력적인 방식의 순찰을 1일 1회 이상 실시한다.

가. 점검 방법 및 결과

- (점검 방법 및 자료) 1일 1회 이상 탄력순찰 이행률을 파악하여 점검·평가함.
 - 2017년 9월부터 지역주민이 요청하는 시간·장소를 대상으로 탄력순찰을 실시함.
 - 경찰청 협조자료를 통해 탄력순찰 대상 지역 수 및 탄력순찰 실시지역 수를 측정함.
 - ‘(탄력순찰 실시지역 수 / 탄력순찰 대상 지역 수) × 100’ 산식을 적용하여 100%이면 목표치를 달성한 것으로 판단함.
 - 예를 들면, 탄력순찰 수요자 A가 B지역에 대해 30일, 수요자 C가 D지역에 대해 20일간 순찰을 요청했을 경우, 경찰이 B지역을 20일, D지역을 10일간 순찰했다면 이행실태를 60%(=30/50)로 계산함.
 - 경찰청 제공 자료는 경찰서 단위에서 집계된 데이터를 활용하기 때문에 농어촌 지역 중 파출소가 위치하고 있으나 경찰서가 없는 5곳(인천광역시 용진군, 강원도 양양군, 충청북도 증평군, 충청남도 계룡시, 전라남도 신안군)은 집계에서 제외함.
- (점검 결과) 농어촌 내 탄력순찰 대상 지역에 대한 1일 1회 이상 탄력순찰 이행률은 90.8%로, 목표치(100%)에는 미치지 못하는 것으로 나타남.
 - 경찰서가 위치한 134개 농어촌 지역 중 목표치(100%)를 달성한 지역은 없음.
 - 읍·면 단위의 파출소를 거점 단위로 통합함으로써 긴급 신고 및 순찰 소요 시간이 증가하는 등 주민들이 불편을 겪는 사례가 많아지고 있음.

나. 이행실태 세부 분석

○ 134개 농어촌 시·군 내 탄력순찰 대상 지역 수는 약 509만 개, 이중 탄력순찰 실시지역 수는 약 462만 개로, 이행실태는 90.8%임.

- 탄력순찰 대상 지역은 '20년 6,478천 개소에서 '21년 5,086천 개소로 감소하였고, 탄력순찰 실시지역이 '20년 4,075천 개소에서 '21년 4,619천 개소로 증가하여 전년 대비 이행실태가 크게 향상됨.

- 지역 구분에 따른 이행실태는 군 지역 92.7%, 도농복합시 89.7%로 나타남.

○ 전체 농어촌 시·군 중 경찰순찰 서비스기준 목표치(100%)를 달성한 시·군은 없음.

〈표 3-37〉 경찰순찰 항목 이행실태 현황

단위: %, 개, %

지역 구분	탄력순찰 이행률	목표 달성 지역	
		시·군 수	시·군 비율
군 지역	92.7	0 / 78	0.0
도농복합시	89.7	0 / 56	0.0
전체 농어촌 시·군	90.8	0 / 134	0.0

주: 경찰서 단위로 자료가 집계되므로, 농어촌 시·군 중 경찰서가 위치한 134개 지역의 이행실태를 점검·평가함.

〈그림 3-17〉 서비스기준 충족 지역 현황(경찰순찰)

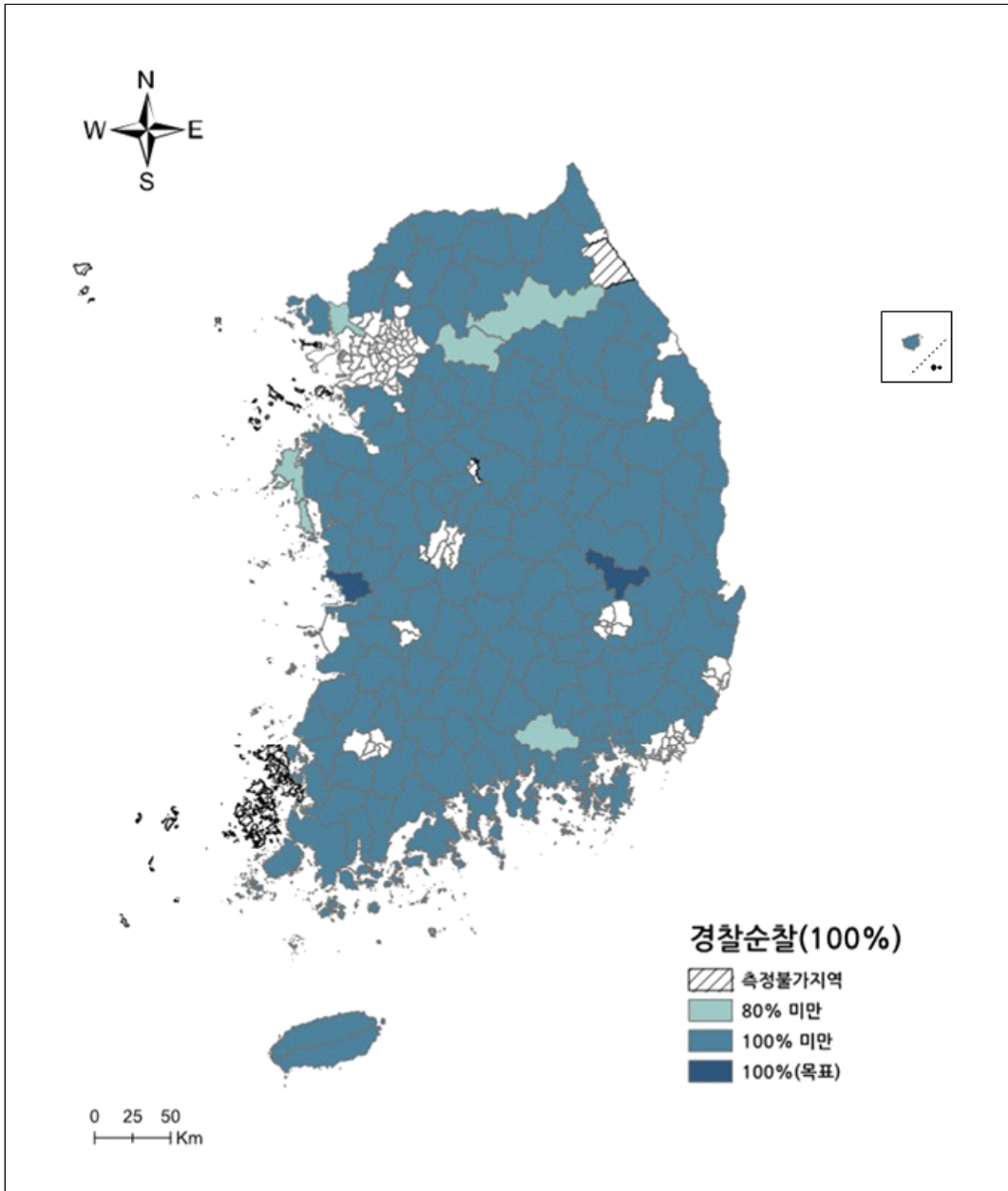

주: 전체 시·군 중 도시 지역은 제외하고 농어촌 시·군만 표시함.

2.3.9. 소방출동

화재 발생 신고 접수 후 소방차가 지역별 목표시간 내에 현장에 도착하는 비율을 70% 이상으로 한다.

가. 점검 방법 및 결과

- (점검 방법) 농어촌 행정리별 '지역별 화재 출동 목표시간'을 설정하여 화재신고접수 후 출동 건별로 목표시간 내 도착 달성 여부를 파악하여 점검·평가함.
 - 이행실태 점검은 전체 농어촌 시·군의 '(지역별 목표시간 내 도착 건수 / 총 출동 건수) × 100'이 70% 이상이면 농어촌서비스기준을 충족한 것으로 판단함.
 - 농어촌 지역에서 소방출동 서비스기준 '5분 이내 도착'은 현실적으로 불가능하여 이를 보완하고자 목표시간 7분을 기준으로 기준거리(2.5km) 초과 시 0.5km당 1분씩 목표시간을 추가하는 '지역별 목표시간'을 설정함.

- (점검 자료) 소방청에서 제공하는 행정리별 화재진압시설에서 화재발생지역 도착까지 소요된 시간과 이동 거리를 활용하여 지역별 목표시간 달성 여부를 평가함.
 - 2021년도부터 출동 건별로 차고에서 화재현장까지 이동 거리 자료 구득이 가능하여 지역별 정확한 목표시간 설정이 가능함.
 - 소방청으로부터 총 32,806건의 소방 출동 자료를 확보하여 소방 출동 주소¹²⁾와 가장 가까운 소방서(소방본서, 119안전센터, 119구조대)에서 화재발생지역까지 소요된 거리와 시간을 추정하여, 지역별 목표시간을 설정 후 이행실태를 점검·평가함.

- (점검 결과) 농어촌 시·군 내 소방 출동 중 지역별 목표시간 내에 도착한 소방출동 비율은 64.9%로, 목표치(70%)를 달성하지 못함.
 - 전체 농어촌 시·군 중 소방출동 서비스기준을 달성한 지역은 79개(56.8%)임.

12) 소방 출동 주소는 읍·면·동 단위 정보이므로 해당 읍·면·동의 중심부를 추정하고 이를 기준으로 거리를 측정하여 지역별 목표시간을 추정함.

- 접근성이 취약한 농어촌의 경우, 출동거리에 따른 '지역별 목표시간'이 도시에 비해 길기 때문에 서비스기준을 달성했다고 하더라도 소방출동 서비스 질적 측면에서는 열악한 상황이며, 도·농 격차가 여전히 존재함.

나. 이행실태 세부 분석

○ 전체 농어촌 시·군의 2021년 총 출동 건수는 총 18,664건이며, 총 출동 건수 중 지역별 목표시간 내 도착 건수는 12,116건으로, 이행실태는 64.9%임.

- 지역별로 군 지역의 지역별 목표시간 내 도착 비율은 71.9%, 도농복합시는 61.1%로 나타남.

○ 전체 농어촌 시·군 중 서비스기준 목표치 70%를 달성한 지역은 79곳(56.8%)으로, 나머지 60곳(43.2%)은 기준을 달성하지 못함.

- 지역별로 군 지역 82개 중 55개(67.1%), 도농복합시 57개 중 24개(42.1%) 지역이 목표치(70%)를 달성한 것으로 나타남.

〈표 3-38〉 소방출동 항목 이행실태 현황

단위: %, 개, %

지역 구분	지역별 목표시간 내 도착 비율	목표 달성 지역	
		시·군 수	시·군 비율
군 지역	71.9	55 / 82	67.1
도농복합시	61.1	24 / 57	42.1
전체 농어촌 시·군	64.9	79 / 139	56.8

〈그림 3-18〉 서비스기준 충족 지역 현황(소방출동)

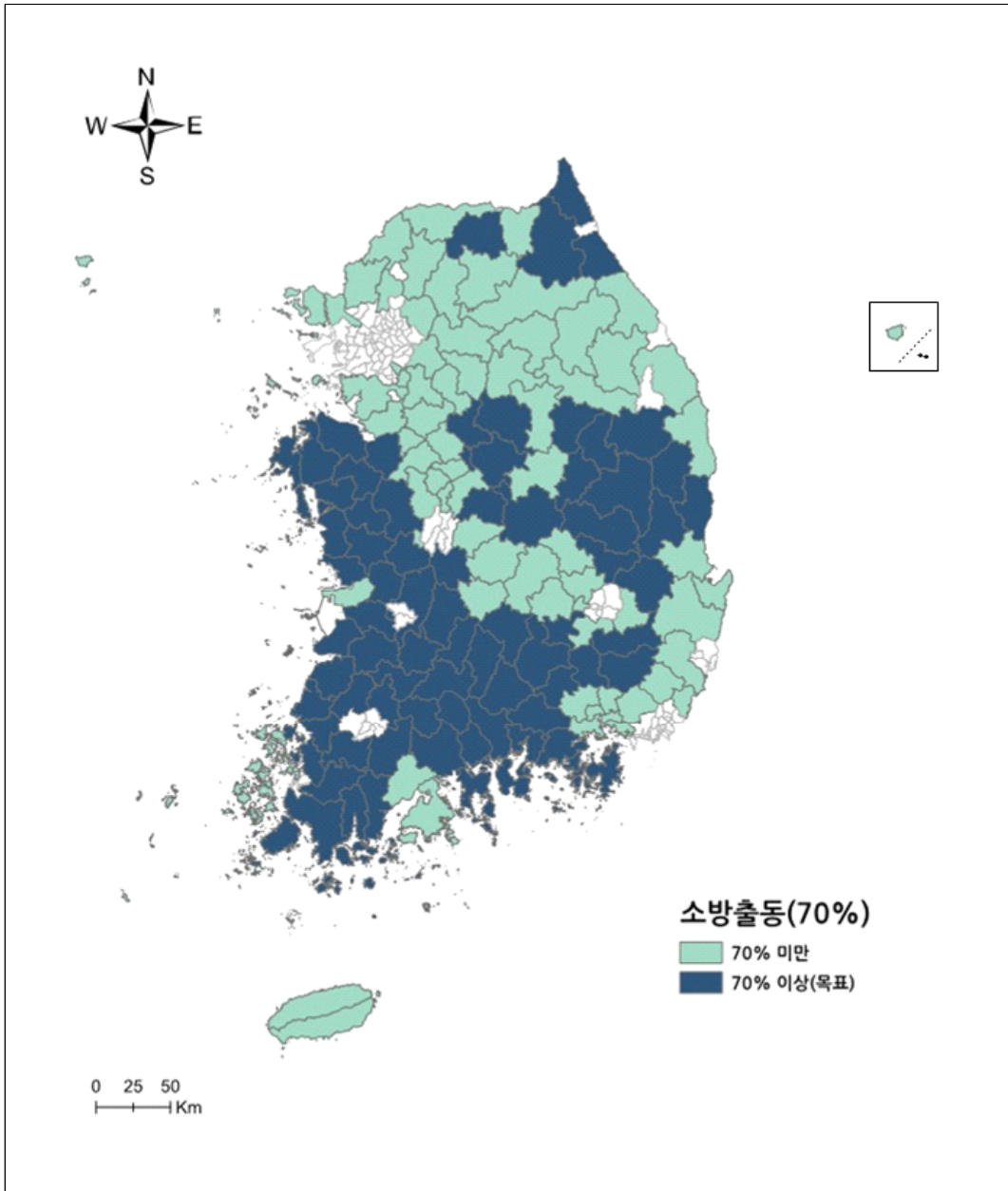

주: 전체 시·군 중 도시 지역은 제외하고 농어촌 시·군만 표시함.

2.4. 경제활동 부문

2.4.1. 창업·취업 컨설팅 교육

국가 또는 지방자치단체가 설치·운영하는 창업·취업 관련 지원센터에서 사업체 창업·취업에 관한 전문적인 컨설팅 또는 교육서비스를 1년 1회 이상 받을 수 있는 비율을 86% 이상으로 한다.

가. 점검 방법 및 결과

○ (점검 방법 및 자료) 지자체 행정조사를 통해 농어촌 시·군별로 창업 및 사업체 운영, 취업 관련 전문 프로그램 운영 여부 등을 파악하여 점검·평가함.

- 전체 138개 농어촌 시·군에 대하여 '창업보육지원센터 등 창업 및 사업체 운영을 위한 지원센터 유무', '일자리센터 등 취업 상담을 위한 지원센터 유무', '창업 및 취업 상담을 위한 전문 인력(전담 인력) 수', '창업 및 사업체 운영, 취업 관련 전문프로그램 연간 운영 횟수' 등을 조사함.

- 이 중 '시·군 내 창업 및 사업체 운영, 취업 관련 전문프로그램 연간 운영 횟수'가 1회 이상이면 서비스기준을 충족한 것으로 판단함.

○ (점검 결과) 창업 및 사업체 운영, 취업 관련 전문 프로그램을 연간 1회 이상 운영하는 농어촌 시·군은 68.8%로, 목표치(86%)에 미치지 못함.

나. 이행실태 세부 분석

○ 농어촌 지역 95곳(68.8%)에서 시·군 내 창업 및 사업체 운영, 취업 관련 전문 프로그램을 연간 1회 이상 운영하고 있음.

- 군 지역 82곳 중 44곳(53.7%), 도농복합시 56곳 중 51곳(91.1%)에서 연 1회 이상 창업 및 취업 관련 전문 프로그램을 운영하고 있는 것으로 나타남.

〈표 3-39〉 창업·취업 컨설팅 교육 항목 이행실태 현황

단위: 개, %

지역 구분	목표 달성 지역	
	시·군 수	시·군 비율
군 지역	44 / 82	53.7
도농복합시	51 / 56	91.1
전체 농어촌 시·군	95 / 138	68.8

주: 제주시와 서귀포시는 통합된 수치로 자료를 제출하였으므로, 하나의 지역으로 간주해 138개 시·군으로 명시함.

〈그림 3-19〉 서비스기준 충족 지역 현황(창업·취업 컨설팅 교육)

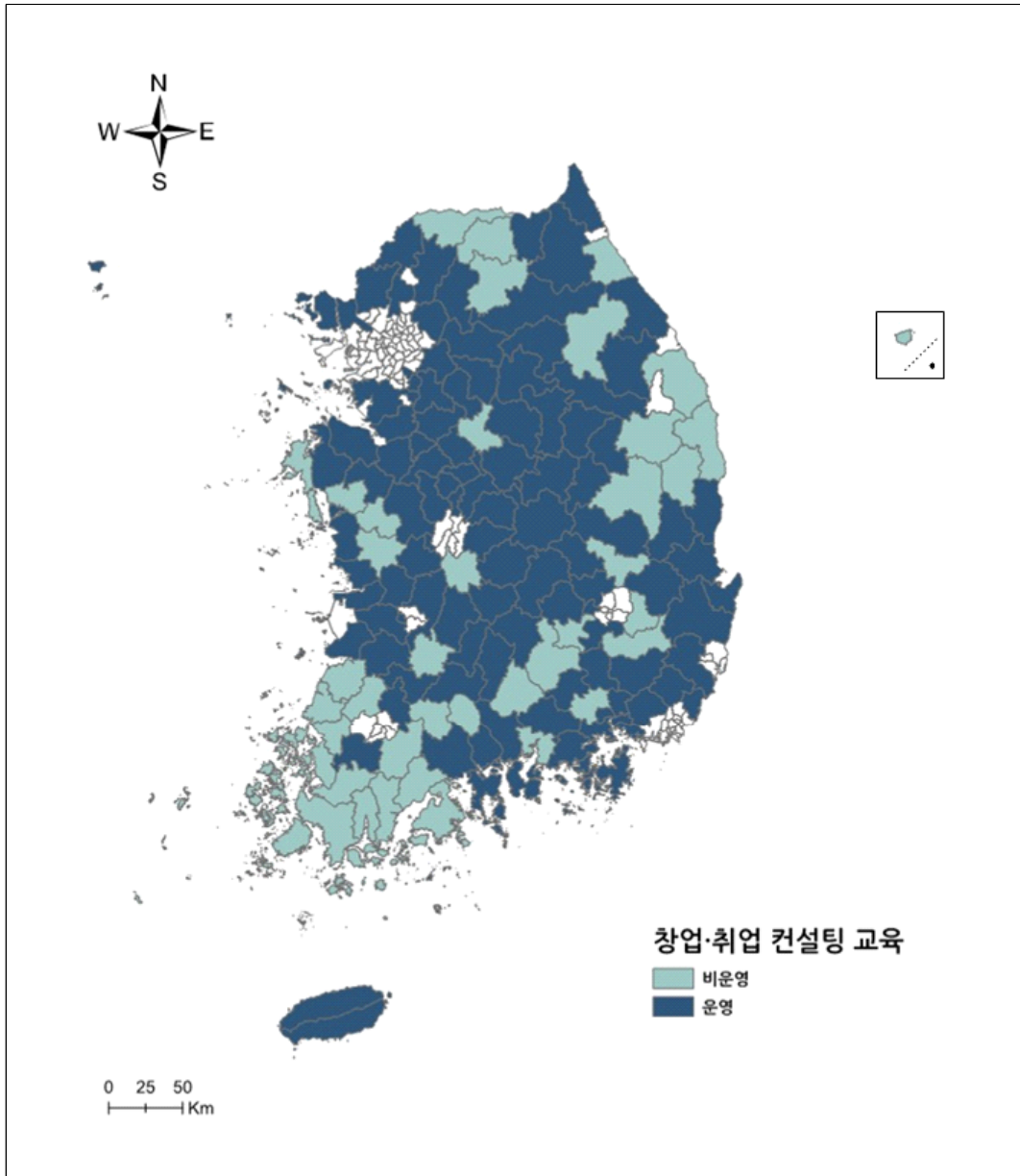

주: 전체 시·군 중 도시 지역은 제외하고 농어촌 시·군만 표시함.

4

농어촌서비스기준 개선 방안 및 향후 계획

1. 개선 방안

1.1. 항목별 문제점 및 개선 방안

1.1.1. 접근성 측정 항목

- 현재 이행실태 점검·평가를 위해 수행하고 있는 접근성 분석은 ‘평균 접근시간’을 목표치로 이용하고 있어 농어촌의 서비스 과소 공급을 충분히 설명하지 못함.
 - 농어촌서비스기준이 ‘농어촌 주민이 일상생활을 영위하는데 필요한 최소한의 공공서비스(public services)’를 관리하는 기준으로서 역할을 하려면, 서비스가 취약한 지역의 현황을 분석하고 이를 개선하기 위한 목표치 설정이 필요함.
 - 예를 들어 ‘평균 접근시간’ 접근성 기준으로 초·중등 교육 항목은 서비스기준을 달성하였으나 차량을 이용하여도 10분 이내에 초등학교·중학교에 도달할 수 없는 마을은 여전히 많음. 이 경우 농어촌서비스기준을 충족했다는 이유로 정책 대상에서 제외될 수 있음.

- 자가 차량을 기준으로 접근성 측정하여 달성 여부를 판단하는 것 또한 점검·평가 결과를 왜곡하는 원인이 될 수 있음.
 - 농어촌은 주민의 자가 차량 이용 비율이 높은 편이나, 버스, 여객선 등의 대중교통수단이나 통학 차량 등 다른 교통수단을 이용하는 경우도 많음.
 - 특히, 자가 차량 이용이 불가능한 아동, 청소년, 고령자 등의 교통약자들은 농어촌서비스기준을 충족하는 마을에 거주하더라도 필수적 서비스에 대한 접근성이 취약할 수 있음.

- 현재의 이행실태 점검 방식과 더불어 서비스기준을 충족하는 거주지 주민 비율, 대중교통을 이용한 접근시간, 서비스 취약지역의 접근시간 등을 측정하고, 이를 근거로 서비스기준 달성 여부를 종합적으로 판단할 필요가 있음.
 - 필수적 공공서비스의 국가최소기준이라는 농어촌서비스기준 취지를 살려 서비스기준을 충족하지 못하는 주민 비율을 최소화하는 정책을 구상하고 실행할 수 있도록 정책 근거 자료를 제공할 필요가 있음.
 - 이에 따라 접근성 측정의 실효성과 효율성을 제고하기 위한 공간 정보 관리 및 분석 시스템 구축을 추진해야 함.

1.1.2. 평생교육 항목

- 평생교육 항목은 읍·면이라는 행정구역 내에서 평생교육을 받을 수 있는 비율로 이행실태를 점검하고 있지만, 비대면·온라인 교육 비중이 점차 커지고 있음.
 - 온라인 평생교육 프로그램은 코로나바이러스감염증(COVID-19) 확산 이후 지속적으로 증가하고 있어 이를 반영하지 못할 경우 평생교육 서비스 현황에 대한 잘못된 점검 결과를 도출할 수 있음.

- 평생교육 항목 점검 방법은 비대면·온라인 서비스를 반영할 수 있는 방향으로 개편 예정임.
 - 온라인에서 제공되는 서비스와 행정구역 기준으로 측정하는 현재의 점검·평가 방식이 연계될 수 있는 방법을 개발하여 변화하는 서비스 형태를 반영할 예정임.

1.1.3. 방법설비 항목

- 방법설비 항목은 지방자치단체에서 제공하는 방법용 CCTV가 설치된 행정리 수 자료를 취합하여 농어촌서비스기준 달성 정도를 점검하고 있으나 각 자료 확보의 어려움이 있어 개선이 필요함.
 - 지자체별 CCTV 자료 관리 방식의 차이로 일부 시·군의 경우 CCTV가 설치된 행정리 수를 측정할 수 없음.
 - 지자체에서 제공하는 수치가 전년 대비 급격히 변동하는 경우가 많고, 일부 지자체는 요청한 형태와 다른 자료를 제공하여 이행실태 점검에 어려움이 발생함.

- 공식적인 자료를 활용한 점검 방법을 채택하여 지자체에 자료를 요청하지 않는 방향으로 개편을 검토 중임.
 - 행정안전부에서 관리하는 폐쇄회로 텔레비전 정보(위치)를 이용하여 이행실태 측정(법정리 단위)을 추진할 예정임.

2. 향후 계획

- 농어촌서비스기준 점검·평가 결과를 바탕으로 중앙 정부와 지방자치단체의 농어촌 삶의 질 개선 정책 및 관련 사업을 개선할 수 있도록 지속적 지원책을 제공하고자 함.
 - 이행실태 저하 및 도농 격차가 큰 항목 등 관련 사업을 농어촌영향평가 과제로 선정하여 문제점, 개선안 및 세부 시행과제 등을 제시함.
 - 2021년 초·중등교육, 대중교통 항목과 관련하여 농어촌 통학여건 개선, 농촌형·도시형 교통모델 개선을 주제로 농어촌영향평가를 실시하고 개선 방안을 제시함.
 - 2022년은 진로 항목과 영유아 보육·교육 항목을 연계하여 분만의로 도농 간 격차 해소, 농어촌 영유아 돌봄 기반 확충을 주제로 농어촌영향평가를 진행할 예정임.

- 농어촌서비스기준 이행실태 수준이 낮은 서비스 취약 지역에 대해서는 국가 및 지자체의 각종 정책·사업이 우선적으로 추진될 수 있는 방안을 모색하고 있음.
 - 취약지역 생활여건 개조사업 등 국가 및 지자체의 각종 사업을 우선적으로 지원할 수 있는 방안이 마련될 필요가 있음.
 - 예를 들어, 국가와 지자체가 농어촌서비스기준 달성도를 근거로 사업을 구성·추진할 수 있도록 관련 법률 근거를 마련하고, 지역별·항목별 달성도를 제공하는 방안을 검토 중임.

부록 1

2021년 농어촌서비스기준 이행실태 점검 행정조사표

※ 주의 사항 : 별도의 표기가 없을 경우 '가장 최근의' 조사 자료를 토대로 작성 요망, 시·군별 분리 작성

부문	항목	서비스기준 내용	조사 항목	응답란	응답자	조사 기준일	응답 예시
보건 의료	진료 복지	치료를 이용하여 30분~1시간 이내로 내과, 외과, 산부인과, 소아청소년과 진료가 가능하다.	시·군내 찾아가는 산부인과 운영 여부	운영 / 미운영	()실과 성명: Tel:	년 월	<input type="checkbox"/> ○○시·군 운영
		「노인복지법」 제27조의2제1항에 따른 방문요양·돌봄 등의 서비스 및 같은 법 제38조제1항 각 호에 따른 재가노인복지서비스를 받을 수 있는 비율을 80% 이상으로 한다.	시·군내 분만가능한 산부인과 수	()개소 분만 가능	()실과 성명: Tel:	년 월	<input type="checkbox"/> ○○시·군 (1)개소 분만 가능
교육 문화	평생 교육	읍·면내에서 「평생교육법」제2조제2호에 따른 평생교육기관 또는 같은 법 제21조제3에 따라 설치·지정된 평생학습센터에서 평생교육을 받을 수 있는 비율을 70% 이상으로 한다.	시·군내 노인맞춤돌봄서비스 수혜자 현황	()명	()실과 성명: Tel:	년 월	<input type="checkbox"/> ○○시·군 (403)명
		시·군내 비형식 기관에서 평생교육프로그램을 운영하고 있는 읍·면의 수 ※ 평생교육이란, 정규교육과정을 제외한 학력보완 교육, 성인 기초·문자해독교육, 직업능력 향상교육, 인문교양교육, 문화예술교육, 시민참여교육 등 모든 형태의 조직적인 교육활동을 말함(평생교육법) ※ 비형식 평생교육시설이란, 주민자치센터 , 학교 부설, 시민사회단체부설, 언론기관부설, 평생학습센터 등 비형식 기관과 관련된	()개 읍면	()실과 성명: Tel:	년 월	<input type="checkbox"/> ○○시·군 (10)개 읍면	

(계속)

부문	항목	서비스기준 내용	조사 항목	응답 란	응답자	조사 기준일	응답 예시
정주 여건	생활 폐기물	행정리내에서 영농·생활 폐기물을 수 집하여 처리할 수 있다.	1. 시군내 마을 내 생활 폐기물 집하장 및 처리장이 있는 마을(행정리) 수 2. 시군내 마을 내 영농폐기물 공동집하장 및 처리장 이 있는 마을(행정리) 수 ※ 점검 대상 생활 폐기물 집하장 및 처리장: 마을 내 비기림시설 및 재활용품, 음식물쓰러기 수거용기 등을 갖춘 거점수거시설	1. ()개 행정리- 생활 폐기물 집하장 및 처리장 2. ()개 행정리- 영농폐기물 공동집하 장 및 처리장	()실.과 성명 : Tel :	년 월	<input type="checkbox"/> 시군 1. (225)개 행정리 2. (10)개 행정리
	대중 교통	행정리 내에서 「대중교통의 육성 및 이 용촉진에 관한 법률」 제2조제2호기목 에 해당하는 대중교통수단(이하 "대중 교통수단"이라 한다)을 3회 이상 이용 할 수 있다. 수요 부족으로 대중교통수 단의 운행이 어려운 지역에는 「여객자 등차 운수사업법」 제3조제1항제3호에 따른 수요응답형 여객자동차운송사업 을 도입한다. 도사지역의 경우 모든 본 선에 「선박안전법」 제2조제10호에 따른 여객선이 1일 왕복 1회 이상 운행된다.	시군별 준공·교통 프로그램 수혜 마을 (법정리) 목록 (사업의 수혜를 받는 법정리 전체 목록) ※ 대상 마을: 농촌형(농식품부·도시형(국토부) 교통 모델 사업 수혜 마을(법정리), 지자체 자체 운영 수 확버스, 톨택시 수혜 마을(법정리) ※ 대상 마을 판단 기준 버스형(노선운행): 사업을 통해 운행하는 버스가 정차하는 정류장 1km이내의 마을 택시형 및 수요응답형: 택시 및 수요응답형 교통수 단을 호출할 수 있는 마을	국비지원사업 시지역_도시형교통모델 1) 버스형 운행 마을(XX 리, 00리, ... --리) 2) 택시형 운행 마을(XX 리, 00리, ... --리) 군지역_농촌형교통모델 1) 버스형 운행 마을(XX 리, 00리, ... --리) 2) 택시형 운행 마을(XX 리, 00리, ... --리) 2. 시·군 자체사업 (프로그램 명칭) 1) 버스형 운행 마을(XX 리, 00리, ... --리) 2) 택시형 운행 마을(XX 리, 00리, ... --리)	()실.과 성명 : Tel :	년 월	<input type="checkbox"/> 시·군 1. 도시형교통모델 1) 버스형 운행 마을 다도면 (만촌리, 송학리 풍산리, 덕동리 공원리, 신동리 방산리, 마산리 암정리, 덕림리 도동리) 2) 택시형 운행 마을 북하면 (죽석리, 철천리 각동리, 송현리 장성리, 유곡리 옥산리, 용전리 와우리, 황용리 신동리, 옥곡리 오림리, 덕림리 운곡리, 용곡리 만봉리, 덕곡리) 2. 시·군 자체사업 자체 사업 미시행

(계속)

부문	항목	서비스기준 내용	조사 항목	응답 란	응답자	조사 기준일	응답 예시
경제 활동	방범 장비	범죄 예방을 위해 마을 주요지점과 주요 진입로의 방범용 폐쇄회로 텔레비전(개인정보 보호법 시행령 제3조제1호에 따른 폐쇄회로 텔레비전을 말한다)의 설치율을 60% 이상으로 한다.	시·군내 방범용 CCTV가 설치되어 있는 마을(행정리 수 (동지역 제외)) 시군 내 전체 방범용 CCTV 개수 (동지역 제외)	()개 행정리 총 ()개	()실·과 성명 : Tel :	년 월	<input type="checkbox"/> 〇〇시·군 (225)개 행정리 <input type="checkbox"/> 〇〇시·군 총 (320)개
	창업 및 취업 컨설팅	국가 또는 지방자치단체가 설치·운영하는 창업·취업 관련 지원센터에서 사업체 창업·취업에 관한 전문적인 컨설팅 또는 교육서비스를 1년 1회 이상 받을 수 있는 비율을 86% 이상으로 한다.	시·군내 창업보육지원센터 등 창업 및 사업체 운영을 위한 지원센터 유무 시·군내 일자리센터 등 취업상담을 위한 지원센터 유무 시·군내 창업 및 사업체 운영, 취업 상담을 위한 전문 인력(전문인력) 고용 여부 시·군내 창업, 사업체 운영, 취업 관련 전문프로그램 종류 및 운영 횟수(연간)	유 / 무 유 / 무 여 / 부 ()명	()실·과 성명 : Tel :	년 월	<input type="checkbox"/> 〇〇시·군 무 <input type="checkbox"/> 〇〇시·군 유 <input type="checkbox"/> 〇〇시·군 여 (2)명 <input type="checkbox"/> 〇〇시·군 프로그램() 연 (7)회

부 록 2

2021년 농어촌서비스기준 관계부처 협조자료 목록

*모든 자료는 별도의 표기가 없을 경우 '가장 최근의' 현황을 조사하여 주시기 부탁드립니다. 감사합니다.

부문	관련항목	농어촌서비스기준	세부기준	통계	구축 기관
보건·의료 복지	응급의료	응급환자 발생 시 기본적인 응급장비가 마련되고 전문인력이 동승한 구급차가 30분 이내 도착하여 응급처치 서비스를 받을 수 있다.	신고 접수 후 30분내 응급현장 도착	소방서(시·군)별 119 구급대 응급출동 소요 시간 현황자료	소방청
	영유아 보육·교육	차량을 이용하여 20분 이내로 「영유아보육법」 제2조제3호 및 「유아교육법」 제2조제2호에 따른 국공립·민간 어린이집·유치원을 이용할 수 있다.	국공립·민간 어린이집	국공립·민간 어린이집 주소 현황 자료	보건복지부
교육 문화	체육	차량을 이용하여 30분 이내에 「체육시설의 설치·이용에 관한 법률」 제6조에 따른 생활체육시설을 이용할 수 있다.	공공 체육시설 및 생활체육 시설	체육진흥관리공단·공공체육시설(경기장, 체육관, 수영장) 및 생활체육시설(체육도장, 체육단련장, 간이운동장) 주소 현황 자료	문화체육관광부 (국민체육진흥공단)
정주 여건	난방	읍지역 도시가스 주택보급률을 68% 이상으로 한다. 도시가스 보급이 어려운 지역에서는 엘피지(LPG) 소형저장탱크를 활용하여 가스 보급을 확대한다.	읍지역 도시가스 보급률 68% 이상 도시가스 보급이 어려운 지역은 LPG소형저장탱크 등 난방비 저감정책 추진	시·군별 읍·면부 도시가스보급률 시·군별 LPG소형저장탱크 지원사업 현황 (도시가스 미보급 가구 중 설치 가구 수)	산업통상자원부
	대중교통	행정리 내에서 「대중교통의 육성 및 이용촉진에 관한 법률」 제2조제2호각목에 해당하는 대중교통수단(이하 "대중교통수단"이라 한다)을 3회 이상 이용할 수 있다. 수요 부족으로 대중교통수단의 운행이 어려운 지역에는 「여객자동차 운수사업법」 제3조제1항제3호에 따른 수요응답형 여객자동차운송사업을 도입한다. 도서지역의 경우 모든 본섬에 「신박안전법」 제2조제10호에 따른 여객선이 1일 왕복 1회 이상 운항된다.	모든 도서지역과 본도에 1일 1회 이상 왕복선 운행	도서지역(시·군)별 본도(읍·면)현황 및 여객선 운항 현황	해양수산부
	방법설비	범죄 예방을 위해 마을 주요지점과 주요 진입로의 방범용 폐쇄회로 텔레비전(「개인정보 보호법 시행령」 제3조제1호에 따른 폐쇄회로 텔레비전을 말한다)의 설치율을 60% 이상으로 한다.	양식장 등의 아신물 도난방지를 위한 CCTV 설치	시·군별 포구/항만 현황 및 방범용 CCTV 설치 현황	해양경찰청
	경찰순찰	지역주민이 요청하는 장소·시간에 대하여 탄력적인 방식의 순찰을 1일 1회 이상 실시한다.	탄력순찰 실시 여부	시·군별 탄력순찰 대상 장소 선정 현황 시·군별 탄력순찰 실시 현황	경찰청
소방출동	화재 발생 신고 접수 후 소방차가 지역별 목표시간 내에 현장에 도착하는 비율을 70% 이상으로 한다.	신고 접수 후 화재현장에 목표 시간 내 도착 비율을 70% 이상으로 함	1. 소방서(시·군)별 화재 출동 현황 자료 출 2. 소방 출동 주소 자료(화재 발생 장소의 주소 및 출동한 소방서·119안전센터·119지역대·구조대의 주소정보)	소방청	

부 록 3

2021년 전국 농어촌 시·군별 농어촌서비스기준 이행실태

구분		1. 보건의료·복지											영유아보육·교육		노인복지 (6.5%)
시·도명	시·군명	진료					응급의료 (30분)	전체평균	어린이집 (20분)	영유아보육·교육		노인복지 (6.5%)			
		산부인과 (30분)	소아청소년과 (30분)	외과 (30분)	내과 (30분)	전체평균				유치원 (20분)	전체평균				
부산광역시	기장군	7.5	7.1	7.0	6.5	7.0	14.3	7.0	3.5	6.3	4.9	14.3			
	달성군	12.6	10.3	12.0	9.6	11.1	16.2	11.1	5.3	7.0	6.1	17.0			
	인천광역시	23.8	22.7	23.5	22.5	23.1	17.3	23.1	7.8	12.4	10.1	14.6			
울산광역시	울주군	15.2	12.9	18.3	12.3	14.7	13.0	14.7	6.5	10.3	8.4	18.4			
	세종특별자치시	13.4	13.3	14.3	12.8	13.4	19.5	13.4	4.7	8.5	6.6	32.3			
경기도	평택시	9.8	8.0	9.0	7.3	8.5	16.4	8.5	3.7	4.0	3.9	17.5			
	남양주시	6.9	8.1	9.0	7.9	8.0	14.2	8.0	3.6	3.2	3.4	13.6			
	용인시	11.8	9.3	14.6	7.9	10.9	16.3	10.9	3.6	4.9	4.2	12.4			
	파주시	20.2	12.3	11.2	10.3	13.5	13.1	13.5	3.7	5.4	4.5	12.6			
	이천시	14.0	12.2	13.0	10.3	12.4	18.1	12.4	4.7	4.9	4.8	14.7			
	안성시	16.1	14.7	13.4	13.4	14.4	16.6	14.4	4.5	7.4	6.0	14.0			
	김포시	9.0	8.5	10.9	8.4	9.2	14.1	9.2	3.2	6.0	4.6	11.2			
	화성시	14.2	11.3	13.1	8.2	11.7	16.2	11.7	4.1	5.9	5.0	13.9			
	광주시	13.7	12.6	18.5	8.9	13.4	16.7	13.4	5.2	4.9	5.0	11.0			
	양주시	11.9	11.4	12.0	7.4	10.7	14.0	10.7	3.8	3.7	3.8	15.5			
	포천시	16.0	20.2	13.8	11.7	15.4	13.6	15.4	5.2	6.8	6.0	15.8			

(계속)

구분		1. 보건의료·복지									
		진료					응급의료 (30분)			영유아보육·교육	
시·도명	시·군명	산부인과 (30분)	소아청소년과 (30분)	외과 (30분)	내과 (30분)	진체평균	응급의료 (30분)	어린이집 (20분)	유치원 (20분)	진체평균	
경기도	여주시	18.0	16.1	17.5	16.3	17.0	19.7	5.6	7.9	6.7	16.2
	연천군	41.5	42.1	40.5	19.8	35.9	13.8	6.0	8.5	7.3	18.5
	가평군	34.3	30.8	26.3	17.2	27.2	16.0	8.1	10.7	9.4	14.9
	양평군	27.8	25.2	22.8	20.2	24.0	24.7	6.5	8.5	7.5	13.9
	춘천시	19.3	19.2	19.5	15.7	18.4	11.8	6.7	12.5	9.6	19.2
강원도	원주시	19.7	16.3	17.2	14.6	16.9	12.8	8.5	11.4	10.0	17.0
	강릉시	16.7	15.7	15.8	15.8	16.0	10.9	6.9	13.2	10.1	18.9
	삼척시	34.4	32.4	32.1	31.9	32.7	11.8	9.4	11.7	10.5	22.9
	홍천군	36.3	42.9	32.7	32.3	36.1	14.0	9.1	24.6	16.9	15.5
	횡성군	46.5	32.1	46.3	30.6	38.9	14.7	11.8	21.5	16.7	18.9
충청북도	영월군	29.2	29.0	28.9	28.7	29.0	13.5	9.6	28.3	19.0	25.5
	평창군	77.7	69.7	73.4	39.1	64.9	14.9	9.2	12.3	10.8	11.5
	정선군	71.0	55.6	31.7	31.4	47.4	12.9	10.0	27.3	18.6	18.9
	철원군	24.8	24.8	25.4	10.9	21.4	12.4	6.1	8.8	7.5	16.9
	화천군	53.0	57.5	36.2	27.4	43.5	14.2	5.9	10.3	8.1	19.8
충청남도	양구군	21.3	21.5	19.6	19.2	20.4	10.7	6.5	16.5	11.5	21.7
	인제군	38.5	40.1	61.4	37.5	44.4	16.2	10.2	15.4	12.8	19.0
	고성군	40.4	40.4	40.4	18.9	35.0	12.3	6.2	8.8	7.5	19.7
	양양군	33.7	32.2	17.4	17.0	25.1	15.7	8.4	15.1	11.7	21.2
	홍주시	23.4	20.4	20.5	22.4	21.7	12.8	6.7	12.4	9.6	14.3
충청남도	제천시	28.6	28.5	29.1	26.2	28.1	11.6	7.1	21.1	14.1	20.7
	청주시	13.9	13.5	13.7	12.2	13.3	12.6	5.2	10.2	7.7	16.2
	보은군	20.1	20.2	19.3	19.9	19.9	15.5	6.3	18.2	12.3	24.1

(계속)

구분		1. 보건의료·복지										노인복지 (6.5%)
		진료					응급의료 (30분)		영유아보육·교육			
시·도명	시·군명	산부인과 (30분)	소아청소년과 (30분)	외과 (30분)	내과 (30분)	진료 진료평균	응급의료 (30분)	어린이집 (20분)	유치원 (20분)	진료 진료평균	노인복지 (6.5%)	
충청북도	옥천군	22.2	22.4	21.4	21.4	21.8	12.6	6.3	14.6	10.4	23.9	
	영동군	29.0	49.4	24.2	24.8	31.9	12.6	7.8	18.5	13.1	23.0	
	진천군	30.5	13.6	14.4	11.1	17.4	12.4	5.4	8.8	7.1	22.8	
	괴산군	23.3	41.0	21.8	21.0	26.8	14.9	7.5	17.3	12.4	20.1	
	음성군	18.7	16.9	14.6	9.9	15.0	15.9	5.3	7.5	6.4	21.8	
	단양군	46.9	46.6	44.4	27.6	41.4	14.3	9.1	18.3	13.7	20.0	
	증평군	7.6	7.8	7.8	7.3	7.6	11.1	4.0	4.8	4.4	23.4	
	천안시	16.4	15.2	14.9	10.8	14.3	11.8	4.0	6.6	5.3	14.8	
	공주시	24.4	24.6	24.1	23.6	24.2	11.4	7.5	12.8	10.1	23.5	
	보령시	24.1	23.0	15.5	20.1	20.7	9.3	5.5	15.0	10.2	21.7	
충청남도	아산시	15.2	13.7	12.9	12.3	13.5	12.1	4.9	6.2	5.5	16.5	
	서산시	22.2	21.1	21.5	13.3	19.5	11.0	5.4	11.6	8.5	19.9	
	논산시	19.6	19.5	15.9	15.9	17.7	9.6	4.7	9.3	7.0	19.0	
	계룡시	6.2	6.0	6.1	4.2	5.6	8.0	3.4	2.1	2.8	16.5	
	당진시	22.6	15.5	15.3	15.2	17.1	10.7	5.3	7.1	6.2	18.9	
	금산군	18.7	18.1	18.1	14.9	17.5	13.5	6.1	10.1	8.1	25.4	
	부여군	23.7	23.6	18.8	22.5	22.2	9.3	5.7	15.6	10.7	26.9	
	서천군	18.0	18.5	15.0	17.2	17.1	9.7	5.4	16.0	10.7	23.9	
	청양군	36.2	36.2	19.4	19.6	27.9	11.6	6.3	9.1	7.7	23.0	
	홍성군	19.1	19.1	14.7	12.3	16.3	9.6	5.0	12.5	8.7	21.6	
예산군	17.8	17.5	12.6	15.6	15.9	10.6	5.0	13.0	9.0	12.3		
태안군	57.0	30.6	30.5	30.3	37.1	11.3	5.2	15.6	10.4	16.4		

(계속)

구분		1. 보건의료·복지										노인복지 (6.5%)
		진료					응급의료 (30분)		영유아보육·교육			
시·도명	시·군명	산부인과 (30분)	소아청소년과 (30분)	외과 (30분)	내과 (30분)	진체평균	응급의료 (30분)	어린이집 (20분)	유치원 (20분)	진체평균	노인복지 (6.5%)	
전라북도	군산시	14.8	13.7	12.6	13.0	13.5	13.7	4.0	9.7	6.8	20.8	
	익산시	17.7	17.1	11.0	10.0	13.9	14.4	4.0	8.3	6.1	21.9	
	정읍시	20.9	20.6	20.8	16.3	19.7	13.1	5.0	14.3	9.6	22.7	
	남원시	23.6	20.2	19.8	17.6	20.3	19.5	5.2	12.2	8.7	28.2	
	김제시	17.1	16.6	16.6	15.9	16.5	16.2	4.1	12.8	8.5	27.2	
	완주군	26.1	19.5	24.0	15.9	21.4	18.7	5.4	10.1	7.8	26.2	
	진안군	26.3	26.3	24.0	23.9	25.1	17.4	7.8	18.3	13.0	29.1	
	무주군	57.3	58.9	23.4	29.9	42.4	-	7.5	12.7	10.1	31.2	
	장수군	43.3	43.3	42.7	14.3	35.9	15.6	7.0	16.7	11.9	22.7	
	임실군	48.7	42.6	30.3	19.5	35.3	-	6.6	30.7	18.6	32.1	
전라남도	순창군	36.7	20.9	32.0	19.8	27.4	15.9	5.3	8.6	6.9	27.8	
	고창군	23.0	23.0	20.8	22.8	22.4	14.5	5.1	16.2	10.7	28.1	
	부안군	23.0	22.9	22.5	22.2	22.7	15.9	4.7	9.1	6.9	24.3	
	여수시	19.3	17.3	18.0	17.1	17.9	12.0	4.8	12.8	8.8	18.9	
	순천시	27.8	26.2	24.5	16.0	23.6	12.6	6.4	12.7	9.6	19.8	
	나주시	19.1	19.4	16.6	14.6	17.4	12.5	5.4	9.9	7.6	24.9	
	광양시	37.2	13.9	12.9	12.5	19.1	14.4	5.7	9.1	7.4	21.9	
	담양군	16.6	27.2	15.3	11.0	17.6	14.6	5.7	12.4	9.0	25.5	
	곡성군	49.9	43.5	20.2	12.1	31.4	-	7.2	14.2	10.7	36.7	
	구례군	51.9	46.3	17.6	16.9	33.1	-	5.1	15.1	10.1	28.2	
전라남도	고흥군	31.7	33.9	25.7	21.4	28.2	16.3	7.2	18.4	12.8	29.2	
	보성군	27.1	52.3	26.3	19.0	31.2	14.7	6.8	16.2	11.5	32.3	
	화순군	27.1	28.3	20.2	19.6	23.8	16.9	6.2	19.5	12.8	29.9	

(계속)

구분	1. 보건의료·복지											노인복지 (6.5%)
	진료						응급의료 (30분)	영유아보육·교육			전체평균	
	산부인과 (30분)	소아청소년과 (30분)	외과 (30분)	내과 (30분)	진체평균	어린이집 (20분)		유치원 (20분)	영유아보육·교육 (20분)			
시·군·명	시·군·명	시·군·명	시·군·명	시·군·명	시·군·명	시·군·명	시·군·명	시·군·명	시·군·명	시·군·명	시·군·명	
전라남도	장흥군	28.8	28.8	28.4	27.1	28.3	15.2	6.7	21.8	14.2	32.4	
	강진군	21.3	21.3	20.8	19.6	20.7	15.9	5.7	16.6	11.1	34.8	
	해남군	29.7	32.2	29.4	25.2	29.1	20.0	7.5	15.7	11.6	25.9	
	영암군	37.7	37.1	20.5	19.8	28.7	13.8	5.6	11.4	8.5	30.7	
	무안군	23.5	22.9	22.8	13.9	20.8	12.1	5.7	18.5	12.1	23.7	
	함평군	20.6	28.7	20.5	14.2	21.0	12.5	6.8	14.7	10.7	33.8	
	영광군	18.0	18.0	14.6	17.5	17.0	12.7	7.2	9.6	8.4	34.8	
	장성군	19.3	28.2	25.1	16.3	22.2	15.5	6.1	16.0	11.0	25.5	
	완도군	30.0	30.1	28.9	24.2	28.3	21.5	5.4	11.5	8.4	26.9	
	진도군	20.0	95.1	20.0	19.6	38.7	-	7.7	16.2	11.9	43.8	
경상북도	신안군	38.5	51.9	38.5	26.2	38.8	-	8.0	23.4	15.7	22.2	
	포항시	28.6	22.9	20.7	19.1	22.8	12.3	6.0	12.3	9.2	16.1	
	경주시	23.0	23.2	20.9	18.3	21.3	14.1	7.3	9.5	8.4	19.9	
	김천시	23.3	22.9	23.2	22.3	22.9	17.0	8.1	12.3	10.2	20.8	
	안동시	27.7	24.3	25.9	24.8	25.7	14.8	7.8	12.5	10.1	20.9	
	구미시	19.6	11.8	12.4	11.8	13.9	17.1	4.8	8.4	6.6	19.0	
	영주시	19.1	18.6	15.1	14.4	16.8	13.3	6.7	9.5	8.1	20.6	
	영천시	22.7	22.7	22.7	21.6	22.4	13.0	7.8	11.8	9.8	22.5	
	상주시	26.3	26.6	20.4	26.0	24.8	14.2	6.6	13.4	10.0	23.2	
	문경시	30.4	31.6	30.3	30.0	30.6	14.8	6.2	12.8	9.5	26.9	
경산시	14.2	12.7	9.9	11.4	12.1	14.4	4.5	7.1	5.8	14.6		
군위군	34.6	34.0	21.6	26.4	29.2	-	7.8	17.1	12.4	21.7		
의성군	26.3	26.0	16.6	19.4	22.1	15.1	7.8	15.1	11.4	24.7		

(계속)

구분	1. 보건의료·복지											노인복지 (6.5%)
	진료						응급의료 (30분)	영유아보육·교육			전체평균	
	산부인과 (30분)	소아청소년과 (30분)	외과 (30분)	내과 (30분)	전체평균	어린이집 (20분)		유치원 (20분)	노인복지 (6.5%)			
시·군·명	시·군·명	시·군·명	시·군·명	시·군·명	시·군·명	시·군·명	시·군·명	시·군·명	시·군·명	시·군·명	시·군·명	시·군·명
경상북도	청송군	81.2	80.1	43.1	61.9	66.6	-	9.4	17.6	13.5	27.1	
	영양군	85.8	85.7	47.5	26.7	61.4	-	10.5	15.9	13.2	23.8	
	영덕군	31.1	30.3	15.9	19.5	24.2	15.0	9.9	14.5	12.2	13.0	
	청도군	41.8	39.9	23.6	24.1	32.4	14.7	8.0	11.7	9.8	26.7	
	고령군	31.3	14.7	15.1	14.5	18.9	14.1	7.5	9.5	8.5	21.1	
	성주군	37.1	32.3	19.0	18.9	26.8	13.8	6.6	11.4	9.0	19.9	
	칠곡군	13.8	12.4	12.5	13.0	12.9	17.7	5.0	8.8	6.9	18.1	
	예천군	20.7	19.9	20.4	20.0	20.3	12.0	7.2	10.3	8.8	22.9	
	봉화군	48.6	49.2	48.9	31.9	44.6	-	7.2	14.7	10.9	18.9	
	울진군	31.9	31.9	21.3	30.8	28.9	13.9	6.9	10.8	8.9	27.6	
울릉군	-	-	-	-	-	-	4.2	28.0	16.1	19.4		
경상남도	창원시	14.3	10.9	10.0	8.0	10.8	9.6	3.9	4.6	4.3	13.6	
	진주시	20.2	17.7	19.0	16.2	18.3	12.5	6.3	8.4	7.3	18.5	
	통영시	15.4	14.4	14.3	10.9	13.7	17.4	5.2	7.7	6.4	17.7	
	사천시	19.8	19.4	15.3	18.8	18.3	18.5	6.9	8.8	7.8	23.3	
	김해시	10.8	10.4	11.0	8.5	10.2	15.0	4.5	6.7	5.6	12.8	
	밀양시	21.6	20.7	22.6	17.0	20.5	18.6	6.1	15.7	10.9	20.4	
	거제시	22.0	19.2	20.9	13.6	18.9	19.1	4.4	7.4	5.9	18.5	
	양산시	13.7	12.8	13.5	10.3	12.6	16.1	3.9	8.2	6.0	12.8	
	의령군	37.8	25.6	38.8	24.9	31.8	19.1	7.5	13.0	10.3	25.6	
	함안군	16.4	13.7	13.8	12.0	14.0	18.7	5.2	7.6	6.4	27.3	
창녕군	21.1	19.3	25.1	15.0	20.1	22.6	6.1	10.7	8.4	24.3		
고성군	36.7	20.5	32.6	19.6	27.3	21.2	6.0	12.9	9.4	31.5		

(계속)

구분		1. 보건의료·복지										노인복지 (6.5%)
		진료					응급의료 (30분)		영유아보육·교육			
시·도명	시·군명	산부인과 (30분)	소아청소년과 (30분)	외과 (30분)	내과 (30분)	진체평균	응급의료 (30분)	어린이집 (20분)	유치원 (20분)	진체평균	노인복지 (6.5%)	
경상남도	남해군	22.4	23.0	22.5	21.7	22.4	16.7	7.1	15.5	11.3	33.0	
	하동군	58.6	32.2	24.8	31.6	36.8	20.7	6.6	14.1	10.3	28.3	
	산청군	55.6	46.7	47.2	41.8	47.8	15.3	9.9	10.7	10.3	33.0	
	함양군	52.6	24.8	24.6	22.3	31.1	15.1	7.2	10.3	8.7	30.9	
	거창군	23.7	22.7	19.0	22.5	22.0	16.2	6.6	14.8	10.7	28.8	
제주도	합천군	31.4	28.0	27.7	27.9	28.7	17.2	8.4	17.6	13.0	28.5	
	제주시	21.9	25.4	21.8	12.3	20.4	13.2	4.4	8.8	6.6	17.4	
	서귀포시	27.1	33.6	32.7	19.8	28.3	13.1	3.9	7.1	5.5		

(계속)

구분		2. 교육·문화							
		초·중등교육			도서관 (10분)	체육시설 (30분)	평생교육 (70%)	문화 (40분)	
		초등학교 (10분)	중학교 (10분)	전체평균					
시·도명	시·군명	초등학교 (10분)	중학교 (10분)	전체평균	도서관 (10분)	체육시설 (30분)	평생교육 (70%)	문화 (40분)	
부산광역시	기장군	4.0	7.1	5.5	3.5	9.0	0.0	17.4	
	달성군	5.2	6.3	5.8	7.1	11.1	100.0	15.1	
	인천광역시	강화군	5.4	9.0	7.2	7.9	16.6	0.0	23.6
		옹진군	5.7	7.5	6.6	21.2	57.2	100.0	72.1
	울산광역시	울주군	5.8	9.5	7.7	9.8	14.9	100.0	24.0
		세종특별자치시	4.8	7.2	6.0	7.3	10.2	100.0	20.2
	경기도	평택시	3.9	6.5	5.2	4.9	9.1	100.0	11.1
		남양주시	3.3	5.3	4.3	5.1	5.8	100.0	20.7
		용인시	3.8	5.6	4.7	4.6	11.2	85.7	17.2
		파주시	3.9	6.1	5.0	5.1	10.5	15.4	15.1
이천시		4.8	7.1	6.0	5.9	8.2	100.0	24.1	
안성시		4.5	9.1	6.8	8.1	16.2	100.0	18.0	
김포시		3.6	5.2	4.4	5.9	8.3	100.0	16.8	
화성시		4.3	6.7	5.5	6.3	12.2	100.0	16.0	
광주시		5.2	8.3	6.8	6.8	13.9	100.0	19.5	
양주시		3.7	6.3	5.0	5.2	6.7	100.0	12.2	
강원도	포천시	4.5	8.8	6.7	6.9	8.5	100.0	22.9	
	여주시	5.5	7.5	6.5	8.3	14.3	100.0	19.4	
	연천군	5.6	7.9	6.7	6.8	7.1	70.0	22.9	
	기평군	7.2	11.1	9.1	12.5	18.4	100.0	31.6	
	양명군	6.4	9.9	8.2	8.3	14.7	100.0	28.8	
	춘천시	6.2	9.4	7.8	12.0	17.8	60.0	21.4	
원주시	6.7	7.8	7.2	7.5	16.4	100.0	22.5		

(계속)

구분		2. 교육·문화						
		초·중등교육			도서관 (10분)	체육시설 (30분)	평생교육 (70%)	문화 (40분)
		초등학교 (10분)	중학교 (10분)	전체평균				
시·도명	시·군명	초등학교 (10분)	중학교 (10분)	전체평균	도서관 (10분)	체육시설 (30분)	평생교육 (70%)	문화 (40분)
강원도	강릉시	6.3	10.7	8.5	12.4	17.2	75.0	21.4
	삼척시	8.2	10.8	9.5	13.6	29.0	100.0	34.3
	홍천군	7.6	11.2	9.4	21.0	25.3	100.0	44.0
	횡성군	7.3	10.0	8.7	9.1	17.8	100.0	33.3
	영월군	8.7	10.3	9.5	18.2	15.8	100.0	30.6
	평창군	7.4	10.9	9.1	9.9	26.5	100.0	48.9
	정선군	8.2	11.7	10.0	13.0	19.3	100.0	36.6
	철원군	4.9	11.1	8.0	10.0	10.1	54.5	16.4
	화천군	5.6	10.0	7.8	19.1	16.6	100.0	28.0
	양구군	6.5	8.5	7.5	8.3	18.2	100.0	20.9
	인제군	8.3	15.2	11.7	13.0	16.6	100.0	40.0
	고성군	4.9	9.6	7.2	7.9	17.7	83.3	14.5
	양양군	6.0	11.8	8.9	16.0	17.6	100.0	20.5
	충주시	6.5	9.5	8.0	10.7	20.8	30.8	25.4
충청북도	제천시	6.9	9.1	8.0	11.0	25.1	100.0	27.8
	청주시	5.0	7.4	6.2	6.5	12.8	76.9	18.0
	보은군	6.3	12.3	9.3	11.6	20.5	100.0	20.4
	옥천군	6.3	10.7	8.5	9.5	22.7	66.7	22.6
	영동군	7.7	12.9	10.3	11.6	25.4	100.0	22.4
	진천군	5.6	10.5	8.0	7.0	13.3	100.0	16.9
	괴산군	7.4	10.6	9.0	10.7	21.3	100.0	22.3
	음성군	5.3	7.8	6.6	6.2	12.6	100.0	26.6
	단양군	8.5	13.2	10.9	22.3	24.0	100.0	28.1
	증평군	4.0	6.6	5.3	5.0	6.6	50.0	7.0

(계속)

구분	2. 교육·문화							
	초·중등교육			도서관 (10분)	체육시설 (30분)	평생교육 (70%)	문화 (40분)	
	초등학교 (10분)	중학교 (10분)	전체평균					
시·도명	시·군명	초등학교 (10분)	중학교 (10분)	전체평균	도서관 (10분)	체육시설 (30분)	평생교육 (70%)	문화 (40분)
충청남도	천안시	4.2	8.3	6.3	5.7	11.5	100.0	13.6
	공주시	7.6	10.2	8.9	10.2	23.2	100.0	25.3
	보령시	5.5	9.2	7.3	8.3	21.8	100.0	24.1
	아산시	4.1	6.9	5.5	5.2	14.2	18.2	17.7
	서산시	5.5	7.3	6.4	8.0	23.0	100.0	23.4
	논산시	4.6	7.6	6.1	7.4	17.9	46.2	19.2
	계룡시	3.6	3.7	3.6	4.2	7.1	100.0	6.9
	당진시	5.3	8.1	6.7	7.5	13.7	100.0	23.1
	금산군	6.1	9.5	7.8	7.7	7.9	100.0	18.9
	부여군	5.7	7.7	6.7	9.2	17.2	100.0	24.1
	서천군	5.4	8.2	6.8	6.6	14.1	100.0	19.0
	청양군	6.5	9.8	8.2	7.2	16.9	100.0	19.0
	홍성군	5.0	8.1	6.6	12.1	21.0	100.0	17.7
	예산군	4.9	7.3	6.1	7.8	16.3	100.0	17.3
태안군	5.1	9.3	7.2	16.5	19.8	100.0	33.1	
전라북도	군산시	3.6	6.0	4.8	6.2	14.2	90.9	18.1
	익산시	3.9	6.2	5.0	6.4	8.7	100.0	19.7
	정읍시	4.9	7.0	6.0	9.9	13.2	13.3	22.1
	남원시	5.2	7.4	6.3	7.3	16.1	100.0	20.8
	김제시	4.2	8.7	6.4	7.7	16.8	100.0	18.0
	완주군	5.3	8.4	6.8	8.5	17.7	92.3	18.8
	진안군	7.4	9.7	8.6	9.3	13.3	100.0	25.3

(계속)

구분	2. 교육·문화							
	초·중등교육			도서관 (10분)	체육시설 (30분)	평생교육 (70%)	문화 (40분)	
	초등학교 (10분)	중학교 (10분)	전체평균					
시·도명	시·군명	초등학교 (10분)	중학교 (10분)	전체평균	도서관 (10분)	체육시설 (30분)	평생교육 (70%)	문화 (40분)
전라북도	무주군	7.4	9.7	8.5	13.9	17.9	100.0	31.7
	장수군	6.5	8.3	7.4	7.6	11.4	28.6	24.0
	임실군	6.3	7.8	7.0	10.6	20.6	100.0	25.6
	순창군	5.3	9.0	7.1	9.7	11.2	54.5	20.5
	고창군	5.1	6.5	5.8	8.8	9.2	100.0	22.4
	부안군	4.8	6.5	5.7	9.2	20.4	100.0	22.4
	여수시	4.3	7.4	5.8	11.3	20.8	100.0	26.6
	순천시	6.3	8.6	7.4	6.9	14.7	100.0	24.9
	나주시	5.4	6.4	5.9	7.0	13.4	46.2	20.9
	광양시	5.7	8.3	7.0	9.8	14.0	100.0	18.1
전라남도	담양군	5.7	8.9	7.3	8.8	14.7	25.0	16.9
	곡성군	7.2	11.7	9.4	6.6	23.0	45.5	25.7
	구례군	5.1	7.8	6.5	15.5	17.4	12.5	17.8
	고흥군	7.1	8.4	7.7	12.3	21.7	12.5	33.5
	보성군	6.8	9.2	8.0	15.8	19.3	16.7	27.0
	화순군	6.2	8.3	7.3	13.3	23.8	30.8	27.7
	장흥군	6.6	8.2	7.4	17.8	24.9	30.0	28.2
	강진군	5.6	7.1	6.4	13.6	19.3	9.1	20.9
	해남군	7.1	10.4	8.7	21.4	26.4	42.9	31.0
	영암군	5.4	6.0	5.7	7.0	15.5	45.5	20.2
영광군	무안군	5.6	7.8	6.7	7.4	17.5	88.9	22.1
	합평군	6.8	7.9	7.3	8.6	21.4	22.2	20.8
	영광군	7.2	7.4	7.3	13.5	16.0	27.3	19.6

(계속)

구분	2. 교육·문화							
	초·중등교육			도서관 (10분)	체육시설 (30분)	평생교육 (70%)	문화 (40분)	
	초등학교 (10분)	중학교 (10분)	전체평균					
시·도명	시·군명	초등학교 (10분)	중학교 (10분)	전체평균	도서관 (10분)	체육시설 (30분)	평생교육 (70%)	문화 (40분)
전라남도	장성군	6.2	8.3	7.2	7.9	16.2	9.1	19.0
	완도군	5.5	7.7	6.6	12.8	16.0	25.0	27.7
	진도군	6.8	9.0	7.9	12.4	20.3	14.3	20.1
	신안군	7.3	8.8	8.0	12.0	32.7	0.0	52.2
	포항시	5.3	7.0	6.2	7.2	20.5	100.0	29.6
	경주시	7.1	10.1	8.6	10.6	20.5	100.0	26.2
	김천시	6.7	13.2	10.0	18.8	26.8	100.0	24.7
	안동시	7.6	14.7	11.1	15.5	26.7	78.6	28.8
	구미시	5.1	6.4	5.7	8.6	13.6	100.0	16.2
	영주시	6.8	9.3	8.1	10.9	15.3	100.0	19.2
경상북도	영천시	7.4	10.9	9.1	13.8	21.5	100.0	24.3
	상주시	6.5	9.4	8.0	14.1	27.0	77.8	26.5
	문경시	6.2	10.6	8.4	11.5	23.1	100.0	30.9
	경산시	4.7	7.0	5.8	7.0	12.8	100.0	18.7
	군위군	7.8	11.6	9.7	23.1	27.7	100.0	27.3
	의성군	7.7	11.6	9.7	15.4	21.4	100.0	30.3
	청송군	9.4	9.8	9.6	15.7	30.8	100.0	61.5
	영양군	10.4	15.3	12.8	15.7	24.3	66.7	26.5
	영덕군	8.9	11.4	10.2	16.1	17.9	11.1	19.7
	청도군	8.0	10.4	9.2	13.6	17.6	100.0	25.5
경상남도	고령군	6.8	8.1	7.4	10.7	13.7	100.0	17.1
	성주군	6.6	8.5	7.5	14.4	16.9	100.0	18.6
	칠곡군	5.1	8.6	6.9	8.3	16.9	100.0	16.6

(계속)

구분		2. 교육·문화							평생교육 (70%)	체육시설 (30분)	문화 (40분)
		초·중등교육			도서관 (10분)	전체평균	체육시설 (30분)	문화 (40분)			
		초등학교 (10분)	중학교 (10분)	진체평균							
시·도명	시·군명	초등학교 (10분)	중학교 (10분)	전체평균	도서관 (10분)	체육시설 (30분)	평생교육 (70%)	문화 (40분)			
경상북도	예천군	7.5	8.9	8.2	11.3	19.3	58.3	21.3			
	봉화군	6.6	12.0	9.3	17.7	20.3	100.0	33.3			
	울진군	6.9	10.2	8.5	9.9	27.4	100.0	30.5			
	울릉군	4.2	23.4	13.8	27.9	17.9	100.0	25.0			
	창원시	4.0	5.9	4.9	7.1	10.5	100.0	21.6			
	진주시	5.9	8.7	7.3	9.3	15.7	100.0	23.7			
	통영시	4.5	6.6	5.6	5.7	11.2	100.0	16.5			
	사천시	6.2	7.7	7.0	6.9	16.4	100.0	26.3			
	김해시	4.6	7.1	5.8	5.3	9.1	100.0	18.0			
	밀양시	6.1	9.7	7.9	9.1	22.6	72.7	25.2			
경상남도	거제시	4.6	7.1	5.8	8.3	13.4	0.0	31.4			
	양산시	3.9	7.4	5.6	6.5	14.4	60.0	20.7			
	의령군	6.2	14.2	10.2	12.3	16.9	100.0	25.4			
	함안군	5.2	7.7	6.4	8.9	10.7	70.0	18.3			
	창녕군	6.2	9.9	8.1	9.4	12.8	100.0	21.4			
	고성군	5.7	9.9	7.8	11.5	16.0	100.0	21.8			
	남해군	6.0	10.1	8.0	9.4	15.9	100.0	23.0			
	하동군	5.9	11.0	8.5	10.4	28.1	100.0	32.1			
	산청군	7.2	12.5	9.8	10.9	17.8	100.0	30.4			
	함양군	7.3	10.4	8.9	10.3	16.3	45.5	24.8			
제주도	거창군	6.6	12.5	9.5	14.1	18.4	100.0	25.0			
	합천군	7.3	10.7	9.0	11.5	21.8	100.0	29.1			
	제주시	3.8	6.9	5.4	4.1	9.9	100.0	34.8			
	서귀포시	3.7	7.5	5.6	4.2	7.6	100.0	37.3			

(계속)

구분		3. 정주여건												
		생활폐기물 (마을내)		주택 슬레이트 ('21년 실적)	상수도 (85%)	하수도 (균지역 76%)	난방		대중 교통 (100%)	방범 설비 (60%)	경찰 순찰 (100%)	소방 출동 (70%)		
		영능	생활				도시가스 (68%)	소형LPG						
시·도명	시·군·명	영능	생활	슬레이트 ('21년 실적)	상수도 (85%)	하수도 (균지역 76%)	도시가스 (68%)	소형LPG	대중 교통 (100%)	방범 설비 (60%)	경찰 순찰 (100%)	소방 출동 (70%)		
경기도	부산광역시	0.0	2.2	67	95.3	91.9	90.3	0.82	100.0	100.0	85.6	51.0		
	대구광역시	55.6	7.2	106	100.0	91.4	90.7	1.35	100.0	74.6	86.1	63.8		
	인천광역시	강화군	61.5	0.5	109	77.2	36.6	74.3	1.88	100.0	67.6	89.8	62.1	
		옹진군	100.0	24.4	91	35.4	55.7	-	0.48	100.0	100.0	-	17.9	
	울산광역시	울주군	0.0	0.0	235	76.8	97.6	95.6	1.01	100.0	25.7	91.5	62.2	
		세종특별자치시	100.0	3.8	341	84.7	-	113.9	-3.59	100.0	85.6	88.8	69.6	
	경기도	평택시	88.9	70.3	163	100.0	-	101.4	0.65	100.0	25.3	86.1	39.9	
		남양주시	0.0	0.0	46	83.7	-	89.4	0.21	100.0	97.9	86.7	44.5	
		용인시	71.4	11.8	127	95.0	-	79.2	0.00	100.0	20.6	85.1	31.1	
		파주시	7.7	1.2	153	96.2	-	72.0	1.43	100.0	-	93.2	51.8	
		이천시	100.0	41.0	146	98.4	-	82.8	0.00	100.0	96.8	93.6	51.8	
		안성시	58.3	43.8	242	83.3	-	99.5	1.04	100.0	100.0	84.8	59.1	
		김포시	100.0	0.8	142	86.8	-	89.3	0.86	100.0	100.0	100.0	75.1	39.8
		화성시	7.7	0.4	148	100.0	-	87.2	0.13	100.0	100.0	100.0	91.0	39.1
광주시		0.0	51.1	47	52.4	-	85.2	0.00	100.0	37.9	84.7	44.9		
양주시		20.0	26.5	92	96.8	-	77.4	0.00	100.0	46.1	90.5	39.9		
포천시		33.3	100.0	90	88.9	-	76.9	0.11	100.0	100.0	94.2	52.7		
여주시		77.8	25.9	152	75.2	-	57.4	0.83	100.0	100.0	91.6	48.6		
연천군		50.0	17.3	64	97.3	92.6	72.9	0.00	100.0	81.6	81.6	57.1		
가평군		16.7	25.4	102	77.1	82.5	59.7	0.00	100.0	95.2	90.2	58.7		
양평군	83.3	46.4	123	74.6	79.2	59.8	0.00	100.0	100.0	75.1	39.2			

(계속)

구분		3. 정주여건										
		생활폐기물 (마을내)		주력 슬레이트 ('21년 실적)	상수도 (85%)	하수도 (군지역 76%)	난방		대중 교통 (100%)	방범 설비 (60%)	경찰 순찰 (100%)	소방 출동 (70%)
		영능	생활				도시가스 (68%)	소형LPG				
시·도명	시·군·명	영능	생활	슬레이트 ('21년 실적)	상수도 (85%)	하수도 (군지역 76%)	도시가스 (68%)	소형LPG	대중 교통 (100%)	방범 설비 (60%)	경찰 순찰 (100%)	소방 출동 (70%)
	춘천시	90.0	17.6	166	90.1	-	0.0	0.00	100.0	37.1	84.6	67.4
	원주시	100.0	0.0	295	80.3	-	95.5	0.74	100.0	25.4	83.1	51.5
	강릉시	100.0	100.0	202	70.0	-	12.9	0.00	100.0	26.5	80.3	58.7
	삼척시	87.5	75.2	194	58.6	-	20.0	0.86	91.2	32.3	94.6	49.2
	홍천군	100.0	0.0	273	56.6	78.8	76.4	0.00	96.1	85.9	74.3	60.3
	횡성군	100.0	11.4	147	73.6	69.8	53.0	0.26	100.0	45.5	93.5	64.4
	영월군	88.9	30.8	132	55.1	78.6	49.5	0.45	52.5	-	90.6	64.4
	평창군	100.0	0.5	117	79.3	79.5	0.0	0.00	100.0	30.4	90.9	61.6
	정선군	88.9	36.1	184	71.1	88.8	6.9	0.30	100.0	74.9	96.5	65.4
	철원군	63.6	1.7	198	82.6	82.9	0.0	0.82	100.0	100.0	94.6	67.1
	화천군	100.0	31.4	92	56.9	70.7	0.0	1.64	83.1	41.9	93.8	72.2
	양구군	100.0	21.4	43	65.0	86.4	0.0	0.40	100.0	98.8	91.4	50.0
	인제군	100.0	14.1	125	85.6	76.1	0.0	0.60	76.2	57.6	96.0	73.4
	고성군	83.3	26.6	65	92.3	88.4	5.0	1.12	100.0	79.7	93.3	72.7
	양양군	100.0	65.3	87	87.0	82.6	15.7	0.00	100.0	63.7	-	77.0
	충주시	100.0	33.7	319	78.6	-	14.3	0.65	62.9	33.7	87.7	73.0
	제천시	100.0	17.7	288	71.2	-	25.7	0.00	100.0	-	85.7	53.4
	청주시	92.3	1.9	453	78.6	-	95.1	0.00	100.0	37.3	90.6	53.6
	보은군	100.0	7.3	290	21.3	77.8	24.3	0.26	100.0	65.3	97.2	86.9
	옥천군	100.0	10.3	240	75.4	90.5	57.5	0.58	98.8	100.0	92.0	61.6
	영동군	100.0	77.6	277	65.6	70.3	43.2	0.55	58.0	100.0	94.9	66.7

(계속)

구분		3. 정주여건											
		생활폐기물 (마을내)		주택 슬레이트 ('21년 실적)	상수도 (85%)	하수도 (균지역 76%)	난방		대중 교통 (100%)	방범 설비 (60%)	경찰 순찰 (100%)	소방 출동 (70%)	
		영능	생활				도시가스 (68%)	소형LPG					
시·도명	시·군·명	영능	생활	슬레이트 ('21년 실적)	상수도 (85%)	하수도 (균지역 76%)	도시가스 (68%)	소형LPG	대중 교통 (100%)	방범 설비 (60%)	경찰 순찰 (100%)	소방 출동 (70%)	
충청북도	진천군	85.7	4.6	143	88.6	79.4	68.9	0.42	100.0	98.0	89.2	64.4	
	괴산군	100.0	0.4	258	62.5	49.6	41.2	0.39	53.7	97.5	91.8	89.2	
	음성군	100.0	3.5	115	86.7	63.5	60.4	0.48	57.6	85.5	91.3	70.9	
	단양군	100.0	13.2	87	54.4	77.6	31.6	0.31	68.9	59.9	91.8	80.6	
	증평군	100.0	45.0	69	99.7	97.1	83.3	2.35	100.0	23.9	-	70.0	
	천안시	83.3	94.3	96	63.6	-	81.5	1.48	100.0	48.9	85.5	68.1	
	공주시	80.0	16.0	118	74.3	-	0.0	0.00	100.0	100.0	97.9	85.7	
	보령시	63.6	5.5	180	73.9	-	0.0	0.49	78.9	100.0	80.6	82.8	
	아산시	63.6	15.7	165	94.3	-	88.2	0.35	100.0	100.0	85.6	72.8	
	서산시	90.0	80.9	104	97.7	-	89.2	0.00	35.4	78.3	81.2	87.9	
충청남도	논산시	23.1	10.1	410	64.2	-	17.2	0.10	100.0	100.0	93.4	77.1	
	계룡시	0.0	5.6	12	96.1	-	-	0.00	100.0	100.0	-	50.0	
	당진시	90.9	26.2	180	75.7	-	102.6	0.18	73.1	50.7	81.6	84.3	
	금산군	90.0	12.8	426	66.8	80.1	68.8	0.00	83.5	84.8	87.3	82.5	
	부여군	81.3	45.8	191	81.4	66.0	47.5	0.46	100.0	25.9	85.5	75.5	
	서천군	92.3	7.6	211	75.5	57.4	62.2	0.23	100.0	70.8	100.0	75.9	
	청양군	80.0	5.5	151	21.1	54.6	0.0	1.37	49.6	100.0	85.9	73.1	
	홍성군	72.7	0.3	152	72.1	72.9	65.9	0.70	84.7	76.3	81.1	85.9	
	예산군	66.7	24.8	175	55.0	61.5	67.8	0.16	44.0	60.6	83.7	84.9	
	태안군	100.0	4.3	165	94.1	59.5	52.0	0.37	52.4	83.0	79.1	70.0	

(계속)

구분		3. 정주여건										
		생활폐기물 (마을내)		주택 슬레이트 ('21년 실적)	상수도 (85%)	하수도 (군지역 76%)	난방		대중 교통 (100%)	방범 설비 (60%)	경찰 순찰 (100%)	소방 출동 (70%)
		영능	생활				도시가스 (68%)	소형LPG				
시·도명	시·군명	36.4	0.6	259	92.4	-	3.5	0.00	100.0	17.8	88.0	61.9
	군산시	40.0	1.2	280	97.5	-	12.2	0.21	100.0	89.2	81.6	73.5
	정읍시	73.3	2.2	230	96.3	-	0.0	0.17	100.0	25.2	95.6	89.1
	남원시	100.0	9.6	409	83.2	-	0.0	0.58	40.2	99.4	89.2	74.1
	김제시	33.3	2.7	690	99.9	-	0.0	0.00	100.0	98.7	96.2	84.8
	완주군	15.4	0.2	186	77.2	83.5	72.5	1.33	100.0	92.9	89.1	84.6
	진안군	90.9	96.2	457	76.2	82.3	35.6	0.00	100.0	100.0	94.8	81.6
	무주군	100.0	22.0	209	74.7	79.8	58.7	0.11	100.0	100.0	89.8	66.7
	장수군	100.0	7.9	198	88.0	84.2	0.0	2.40	100.0	100.0	90.0	82.1
	임실군	83.3	5.3	236	91.7	67.8	61.2	0.32	100.0	100.0	94.2	76.8
	순창군	100.0	39.5	207	74.8	60.5	76.1	0.70	100.0	98.7	93.6	78.1
	고창군	92.9	8.0	168	99.4	74.7	76.0	0.00	100.0	99.5	86.6	80.6
	부안군	100.0	3.5	190	99.8	83.1	62.1	0.36	100.0	91.1	84.4	78.7
	여수시	42.9	3.8	328	86.8	-	0.0	1.25	100.0	17.9	91.6	76.2
	순천시	81.8	6.0	543	92.6	-	0.0	0.00	100.0	27.4	94.3	79.6
	나주시	15.4	0.0	341	56.3	-	57.2	0.00	100.0	44.5	93.6	72.4
	광양시	57.1	0.0	219	71.7	-	87.1	0.00	100.0	37.6	90.5	82.5
	담양군	41.7	2.9	309	76.5	78.1	61.7	0.00	100.0	19.2	93.8	89.5
	곡성군	90.9	2.9	256	81.0	82.3	34.8	1.95	70.5	90.5	97.6	93.9
	구례군	62.5	0.0	211	70.6	93.4	40.1	1.23	77.3	100.0	92.8	75.9
	고흥군	87.5	0.0	238	69.6	59.3	24.2	0.00	64.2	100.0	99.3	68.5
	전라북도											
	전라남도											

(계속)

구분		3. 정주여건										
		생활폐기물 (마을내)		주택 슬레이트 (21년 실적)	상수도 (85%)	하수도 (군지역 76%)	난방		대중 교통 (100%)	방범 설비 (60%)	경찰 순찰 (100%)	소방 출동 (70%)
		영능	생활				도시가스 (68%)	소형LPG				
시·도명	시·군·명	영능	생활	슬레이트 (21년 실적)	상수도 (85%)	하수도 (군지역 76%)	도시가스 (68%)	소형LPG	대중 교통 (100%)	방범 설비 (60%)	경찰 순찰 (100%)	소방 출동 (70%)
전라남도	보성군	75.0	2.5	330	36.4	63.3	13.2	0.00	66.1	100.0	97.0	64.0
	화순군	100.0	0.0	293	77.8	84.1	89.6	0.29	72.5	32.1	98.1	78.4
	장흥군	80.0	3.2	304	90.5	72.6	31.7	0.00	67.7	84.7	96.4	85.5
	강진군	54.5	0.0	305	55.7	67.6	43.4	0.39	33.9	95.6	98.4	72.4
	해남군	100.0	4.1	431	70.6	53.9	78.9	0.00	54.2	98.2	94.6	75.7
	영암군	54.5	4.7	325	85.3	77.0	87.8	0.00	100.0	57.8	94.2	72.6
	무안군	100.0	0.0	289	99.6	72.6	80.1	0.00	77.5	32.3	94.1	79.3
	함평군	100.0	0.0	337	94.4	76.0	38.3	0.00	100.0	24.9	92.3	75.0
	영광군	90.9	0.0	208	95.0	64.7	40.4	0.25	100.0	88.0	96.0	78.0
	장성군	81.8	3.8	309	91.4	66.0	66.4	0.00	100.0	100.0	97.2	78.0
경상북도	완도군	91.7	0.0	146	95.1	67.3	0.0	0.73	100.0	73.2	96.0	81.0
	진도군	100.0	5.0	182	98.4	70.2	0.0	0.20	54.3	99.2	92.0	87.2
	신안군	92.9	2.0	120	87.0	42.8	0.0	0.70	100.0	100.0	-	64.6
	포항시	21.4	0.0	389	78.1	-	87.0	0.28	100.0	-	93.8	57.7
	경주시	75.0	0.0	422	79.7	-	67.0	0.00	100.0	25.2	94.5	63.8
	김천시	100.0	1.1	368	56.6	-	0.0	0.19	73.7	82.1	93.7	62.0
	안동시	100.0	62.1	502	74.6	-	13.2	0.00	100.0	67.9	90.6	78.2
	구미시	100.0	9.0	220	99.9	-	68.5	2.87	100.0	46.0	98.8	57.9
	영주시	100.0	11.5	260	54.1	-	42.0	1.11	100.0	50.5	92.7	76.8
	영천시	90.9	7.3	448	88.2	-	52.6	0.30	100.0	77.1	90.0	71.6
	상주시	100.0	45.1	497	45.4	-	15.3	0.16	60.5	58.7	97.3	77.0

(계속)

구분		3. 정주여건										
		생활폐기물 (마을내)		주택 슬레이트 ('21년 실적)	상수도 (85%)	하수도 (군지역 76%)	난방		대중 교통 (100%)	방범 설비 (60%)	경찰 순찰 (100%)	소방 출동 (70%)
		영능	생활				도시가스 (68%)	소형LPG				
시·도명	시·군·명	영능	생활	슬레이트 ('21년 실적)	상수도 (85%)	하수도 (군지역 76%)	도시가스 (68%)	소형LPG	대중 교통 (100%)	방범 설비 (60%)	경찰 순찰 (100%)	소방 출동 (70%)
경상북도	문경시	100.0	4.6	240	85.4	-	0.0	0.00	59.8	88.4	98.7	66.7
	경산시	62.5	0.0	165	95.4	-	111.7	0.65	100.0	-	92.3	65.8
	군위군	100.0	0.6	170	83.1	45.6	25.0	0.48	47.4	100.0	100.0	77.8
	의성군	100.0	12.5	477	91.4	48.9	31.0	0.18	59.4	43.8	95.8	81.7
	청송군	87.5	2.2	149	69.7	52.4	0.0	0.50	69.2	77.2	94.8	73.3
	영양군	100.0	54.8	211	86.5	63.1	0.0	0.00	42.5	60.0	84.7	71.4
	영덕군	100.0	13.7	160	93.7	77.5	28.6	0.79	89.7	51.0	94.3	76.4
	청도군	77.8	67.0	323	76.8	57.8	25.3	0.13	82.0	59.9	92.9	81.7
	고령군	100.0	100.0	189	98.6	63.6	43.5	0.35	94.2	73.2	85.6	77.5
	성주군	50.0	96.6	156	71.3	50.0	19.3	0.00	54.5	82.0	92.2	60.0
경상남도	칠곡군	37.5	7.0	134	88.7	77.8	94.8	0.28	100.0	34.0	88.5	67.8
	예천군	100.0	14.9	497	87.0	65.3	58.7	0.17	94.5	92.9	98.0	73.5
	봉화군	100.0	12.7	223	55.9	72.8	36.0	0.43	100.0	88.5	84.3	80.0
	울진군	90.0	64.1	210	68.9	71.3	39.9	0.32	44.1	60.0	96.6	62.2
	울릉군	0.0	8.0	4	89.3	5.4	0.0	0.00	100.0	88.0	99.0	60.0
	창원시	50.0	2.0	216	88.7	-	87.0	0.23	100.0	26.5	90.0	60.3
	진주시	43.8	0.0	255	99.9	-	39.3	0.00	100.0	27.0	76.8	73.9
	통영시	28.6	82.1	201	98.0	-	0.0	0.50	100.0	100.0	93.3	72.9

(계속)

구분		3. 정주여건										
		생활폐기물 (마을내)		주택 슬레이트 ('21년 실적)	상수도 (85%)	하수도 (군지역 76%)	난방		대중 교통 (100%)	방범 설비 (60%)	경찰 순찰 (100%)	소방 출동 (70%)
		영능	생활				도시가스 (68%)	소형LPG				
시·도명	시·군·명											
경상남도	사천시	0.0	0.8	246	96.8	-	100.1	0.00	48.5	100.0	82.8	75.8
	김해시	71.4	0.0	169	87.7	-	97.7	0.00	100.0	23.5	88.9	67.2
	밀양시	72.7	8.3	200	65.9	-	0.0	0.14	100.0	100.0	94.3	84.8
	거제시	66.7	0.5	214	90.8	-	-	0.27	100.0	-	94.8	79.9
	양산시	40.0	12.1	129	92.1	-	90.2	0.39	100.0	22.4	94.1	64.1
	의령군	69.2	19.7	351	63.6	66.4	63.0	0.00	50.4	100.0	97.2	91.2
	함안군	50.0	0.4	232	94.0	63.1	68.7	0.22	55.2	100.0	97.9	63.6
	창녕군	100.0	18.6	262	99.6	77.1	26.7	0.00	58.6	33.3	90.9	78.9
	고성군	42.9	100.0	373	63.2	68.1	50.7	0.16	43.3	84.5	98.2	84.8
	남해군	100.0	0.0	350	74.2	81.0	0.0	0.26	79.2	99.5	86.3	84.2
	하동군	69.2	0.3	312	49.7	76.1	53.5	0.21	46.1	100.0	91.9	79.7
	산청군	54.5	6.9	296	42.0	66.9	0.0	0.63	50.1	99.0	97.5	79.4
	함양군	100.0	100.0	440	37.7	78.2	56.9	0.17	100.0	59.5	87.1	82.6
	거창군	100.0	62.5	377	39.4	84.1	69.5	0.59	63.8	100.0	97.9	71.9
합천군	82.4	51.2	337	43.1	68.6	0.0	0.67	50.6	51.2	96.0	81.7	
제주도	제주시	71.4		804	32.8	-	0.0	0.24	100.0	68.8	87.9	66.9
	서귀포시	100.0				-	0.0	0.17	100.0	67.1	93.9	64.6

(계속)

구분		4. 경제활동				
시·도명	시·군명	시·군 내 창업보육지원센터 등 창업 및 시업체 운영을 위한 지원센터 유무	시·군 내 일자리센터 등 취업 상담을 위한 지원센터 유무	시·군 내 창업 및 시업체 운영, 취업상담을 위한 전문 인력(전담인력) 수	연1회 이상 시·군 내 창업, 시업체 운영, 취업 관련 전문프로그램 운영 여부	
부산광역시	기장군	0	1	13	6	
	달성군	0	1	2	4	
	인천광역시	강화군	1	1	1	2
		옹진군	0	1	1	2
	울산광역시	울주군	1	1	5	56
		세종특별자치시	1	1	8	12
	경기도	평택시	1	1	20	32
		남양주시	1	1	18	51
		용인시	1	1	34	18
		파주시	1	1	14	1
이천시		1	1	19	35	
안성시		1	1	12	21	
김포시		1	1	2	107	
화성시		0	1	31	7	
광주시		0	1	16	11	
양주시		1	1	14	93	
강원도	포천시	0	1	10	5	
	여주시	0	1	10	10	
	연천군	0	1	3	3	
	가평군	0	1	5	1	
	양평군	0	1	6	4	
	춘천시	1	1	2	0	
	원주시	1	1	3	4	

(계속)

시·도명	구분	4. 경제활동				연회 이상 시·군 내 창업, 사업체 운영, 취업 관련 전문프로그램 운영 여부
		시·군 내 창업보육지원센터 등 창업 및 사업체 운영을 위한 지원센터 유무	시·군 내 일자리센터 등 취업 상담을 위한 지원센터 유무	시·군 내 창업 및 사업체 운영, 취업상담을 위한 전문 인력(전문인력) 고용 여부	시·군 내 창업, 사업체 운영, 취업 관련 전문프로그램 운영 여부	
강원도	시·군명	강릉시	1	1	2	11
		삼척시	1	1	1	0
		홍천군	1	1	1	4
		횡성군	1	1	4	4
		영월군	1	0	3	6
		평창군	0	1	1	0
		정선군	1	1	6	3
		철원군	0	0	0	0
		화천군	0	1	4	0
		양구군	1	1	2	2
		인제군	1	1	1	4
		고성군	0	1	1	1
		양양군	0	1	1	0
		춘주시	0	1	5	1
		제천시	0	1	3	2
		청주시	1	1	6	73
		보은군	1	1	2	2
		옥천군	1	1	2	3
	충청북도		영동군	0	1	5
		진천군	0	1	1	20
		괴산군	0	1	2	1
		음성군	0	1	2	0
		단양군	0	1	2	2
		증평군	1	1	2	4

(계속)

시·도명	구분	4. 경제활동				연회 이상 시·군 내 창업, 사업체 운영, 취업 관련 전문프로그램 운영 여부
		시·군 내 창업보육지원센터 등 창업 및 사업체 운영을 위한 지원센터 유무	시·군 내 일자리센터 등 취업 상담을 위한 지원센터 유무	시·군 내 창업 및 사업체 운영, 취업상담을 위한 전문 인력(전담인력) 고용 여부		
충청남도	시·군명	시·군 내 창업보육지원센터 등 창업 및 사업체 운영을 위한 지원센터 유무	시·군 내 일자리센터 등 취업 상담을 위한 지원센터 유무	시·군 내 창업 및 사업체 운영, 취업상담을 위한 전문 인력(전담인력) 고용 여부		
	천안시	0	1	7	19	
	공주시	1	1	1	2	
	보령시	0	1	4	2	
	아산시	0	1	12	12	
	서산시	0	1	3	58	
	논산시	0	1	2	1	
	계룡시	0	1	2	5	
	당진시	1	1	9	19	
	금산군	0	1	1	0	
	부여군	0	1	0	0	
	서천군	1	1	4	6	
	청양군	0	1	1	0	
	홍성군	0	1	1	0	
	예산군	0	1	4	2	
	태안군	0	1	2	0	
	군산시	1	1	13	연중	
	익산시	1	1	2	2	
	정읍시	1	1	2	15	
	전라북도	남원시	0	1	2	8
김제시		0	1	1	8	
완주군		1	1	18	5	
진안군		0	0	0	26	
무주군		0	1	5	30	

(계속)

구분		4. 경제활동			
시·도명	시·군명	시·군 내 창업보육지원센터 등 창업 및 시업체 운영을 위한 지원센터 유무	시·군 내 일자리센터 등 취업 상담을 위한 지원센터 유무	시·군 내 창업 및 시업체 운영, 취업상담을 위한 전문 인력(전문인력) 고용 여부	연회 이상 시·군 내 창업, 시업체 운영, 취업 관련 전문프로그램 운영 여부
전라북도	장수군	0	1	5	6
	임실군	0	0	0	0
	순창군	0	1	1	5
	고창군	0	1	6	0
	부안군	0	0	1	3
	여주시	1	1	2	2
	순천시	1	1	2	14
	나주시	1	1	3	20
	광양시	1	1	1	1
	담양군	1	1	1	6
	곡성군	0	0	0	0
	구례군	0	0	0	0
	고흥군	0	0	0	0
	보성군	0	0	0	0
전라남도	화순군	0	1	0	0
	장흥군	0	0	0	0
	강진군	0	0	0	0
	해남군	0	0	0	0
	영암군	0	0	0	0
	무안군	0	0	0	0
	함평군	0	0	0	0
	영광군	0	1	0	0

(계속)

시·도명	구분	4. 경제활동				연회 이상 시·군 내 창업, 사업체 운영, 취업 관련 전문프로그램 운영 여부
		시·군 내 창업보육지원센터 등 창업 및 사업체 운영을 위한 지원센터 유무	시·군 내 일자리센터 등 취업 상담을 위한 지원센터 유무	시·군 내 창업 및 사업체 운영, 취업상담을 위한 전문 인력(전문인력) 고용 여부		
전라남도	시·군명	장성군	0	1	0	0
		완도군	0	0	0	0
		진도군	0	0	0	0
		신안군	0	0	0	0
		포항시	1	1	4	140
		경주시	1	1	3	24
		김천시	0	1	13	12
		안동시	1	1	1	0
		구미시	1	1	2	6
		영주시	1	1	5	21
		영천시	0	1	4	8
		상주시	1	1	1	2
		문경시	1	0	0	7
		경산시	1	1	2	0
경상북도	시·군명	군위군	0	1	0	0
		의성군	1	1	1	3
		청송군	0	1	0	1
		영양군	0	1	0	0
		영덕군	0	1	1	1
		청도군	0	1	1	0
		고령군	0	1	1	0
		성주군	1	1	2	5
		칠곡군	1	1	7	9

(계속)

시·도명	구분	4. 경제활동				연회 이상 시·군 내 창업, 사업체 운영, 취업 관련 전문프로그램 운영 여부	
		시·군 내 창업보육지원센터 등 창업 및 사업체 운영을 위한 지원센터 유무	시·군 내 일자리센터 등 취업 상담을 위한 지원센터 유무	시·군 내 창업 및 사업체 운영, 취업상담을 위한 전문 인력(전문인력) 고용 여부			
경상북도	시·군명	예천군	1	1	3	6	
		봉화군	0	1	1	0	
		울진군	0	1	0	0	
		울릉군	0	0	0	0	
		창원시	1	1	11	377	
		진주시	1	1	9	20	
		통영시	0	1	2	3	
		사천시	0	1	1	0	
		김해시	0	1	3	5	
		밀양시	0	1	1	8	
		거제시	0	1	2	27	
		양산시	1	1	15	29	
		의령군	0	1	2	1	
		함안군	0	1	2	0	
경상남도		창녕군	0	1	2	1	
		고성군	0	1	1	1	
		남해군	0	1	1	1	
		하동군	0	1	1	1	
		신창군	0	0	1	0	
		함양군	0	1	1	1	
		거창군	1	1	1	4	
		합천군	0	1	1	0	
	제주도		제주시	1	1	3	50
			서귀포시				

참고문헌

- 관계부처 합동. 2017. 「제2차 석면관리 기본계획」.
- 김광선·민경찬. 2016. 「2016 농어촌서비스기준 이행실태 점검·평가」. 한국농촌경제연구원.
- 김광선·송미령·김용렬·권인혜·윤병석. 2010. 「농어촌서비스기준 운용방안 및 농어촌 통계기반 구축 방안 마련을 위한 연구」. 한국농촌경제연구원.
- 송미령·김광선·박주영. 2009. 「기초생활권 생활서비스 기준 설정에 관한 연구」. 한국농촌경제연구원.
- 송미령·박시현·성주인·김광선·권인혜. 2009. 「지역발전정책 변화에 대응한 농어촌정책 방향 설정 및 농어촌서비스기준 도입 방안 연구」. 한국농촌경제연구원.