

발 간 등 록 번 호

11-1541000-000834-10

2010년도
농어업인 삶의 질 향상 및
농어촌 지역개발
시행계획 추진실적

2011. 6

농어업인 삶의 질 향상 위원회



농림수산식품부

Ministry for Food, Agriculture, Forestry and Fisheries

발간사



DDA·FTA 등 개방 확대에 대응하고 상대적으로 미흡한 농어촌의 삶의 질 수준을 개선하기 위해 정부에서는 「농어업인 삶의 질 향상 및 농어촌지역 개발 촉진에 관한 특별법」을 제정('04.3월)하고, 국무총리가 위원장인 농어업인 삶의 질 향상 위원회를 구성하여 운영하고 있습니다.

상기 특별법에 따라 제1차 농어업인 삶의 질 향상 5개년 기본계획('05~'09)과 제2차 기본계획('10~'14)을 범정부적으로 수립하고 이를 추진하기 위해 매년 시행계획을 마련하고 있으며 2005년 이후 2010년까지 6년 동안 총 29조원을 투융자하였습니다.

2010년도에는 6.2조원을 투융자하여 보건·복지, 교육, 기초생활인프라 등 7개 분야 123개 과제를 추진하였으며 특히 포괄보조사업의 도입에 따라 각 지방자치단체가 지역여건에 적합한 차별화된 사업을 추진하였습니다.

금년은 제2차 기본계획('10~'14)의 시행 2차 연도로 관계 중앙행정기관과 지방자치단체에서 수행하는 보건·복지, 교육, 기초생활인프라, 경제, 문화, 환경, 지역역량 등 7개 분야의 129개 과제에 6.4조원을 투융자할 계획입니다.

그동안의 농어업인 삶의 질 향상 계획 수립·추진에 따라 2004년에 비해 2010년도에는 농어촌 보육시설수 124%증가, 상수도보급률 80% 증가, 농어촌 마을권역 종합정비 권역수 169% 증가, 농어촌공공도서관 258개 확충, 연중돌봄학교 383개교 지정·육성 등 여러 분야에서 많은 성과가 있었습니다.

그러나 주거, 교육, 복지, 의료 등 농어촌지역 주민들이 체감하는 공공 서비스 수준은 도시와 농어촌간에 여전히 격차가 존재하고 있어 정부는 농어촌 주민들이 체감하는 공공서비스 수준을 높이기 위해 농어촌 서비스 기준과 농어촌 영향평가제도를 금년부터 본격적으로 추진할 계획입니다.

농어촌 서비스기준은 농어촌 주민들이 일상생활을 영위하는데 요구되는 공공서비스의 항목별 목표수준을 정하여 달성정도를 매년 점검·평가하는 제도이고, 농어촌 영향평가제도는 중앙정부와 지방자치단체의 정책이 농어촌에 미치는 영향을 점검하여 농어촌에 불리한 차별적 영향이 최소화 되도록 하는 제도로 양 제도는 농어촌 주민의 삶의 질을 높이는 선진화된 제도입니다.

정부는 앞으로 주민의 입장에서 삶의 질 향상을 피부로 느낄 수 있도록 농어촌 서비스기준과 농어촌 영향평가제도를 효과적으로 운영하고 삶의 질 향상 계획의 점검·평가를 강화하여 농어촌 주민의 삶의 질이 향상되도록 더욱 노력하겠습니다.

감사합니다.

2011. 6.

농림수산식품부장관 

목 차

제 I 장 총괄편

I 제 1 절 I 점검 개요

1. 추진배경	3
2. 추진실적 점검 개요	4

I 제 2 절 I 점검 결과

1. 2010년도 시행계획 성과목표 달성도	5
2. 주요 추진성과	6
3. 2010년도 투융자실적	12
4. 향후 계획	14
<참고 1> 2010년도 주요 추진실적 지표	15
<참고 2> 세부사업별 성과목표 달성도	17
<참고 3> 성과목표 달성도 90%미만 사업 부진사유	27

제 II 장 분야별 평가편

I 제 1 절 I 보건·복지증진

1-1-1-1. 농어업인 건강보험료 지원	33
1-1-2-1. 농어업인 연금보험료 지원	36
1-1-3-1. 농업인 재해공제 지원	39

1-1-3-2. 수산인 안전공제 지원	42
1-1-3-3. 어선원 및 어선보험 지원	44
1-1-4-1. 농업재해모니터링 시스템 구축 및 전문가 협력기반 조성	46
1-1-4-2. 농작업재해 원인구명 및 농작업 안전기술 개발	49
1-1-4-4. 농작업 안전모델 시범 및 농작업 환경개선 편이장비 지원	53
1-1-4-5. 농작업재해예방 체험매체 개발 및 정보화 지원	57
1-1-5-1. 농부증예방 지원방안 마련	60
1-2-1-1. 농어촌 응급의료 인프라 확충	63
1-2-1-4. 공공보건기관 기반 확충	65
1-2-1-5. 지역거점 공공의료기관 육성	68
1-2-2-1. 찾아가는 의료서비스 강화	71
1-3-1-1. 농어업인 기초생활보장제도 개선	73
1-3-2-1. 농지담보 노후 연금제도 지원	75
1-3-2-2. 영세·고령농어업인 주거복지 개선	77
1-3-2-3. 경영이양직불제	80
1-3-3-1. 농어촌 보육시설 확충	84
1-3-3-2. 농어촌 만5세아 무상보육지원	87
1-3-3-3. 농어업인 영유아 양육비 지원	89
1-3-3-4. 여성친화적 지역사회 조성	92
1-3-3-5. 농촌 건강장수마을 육성	94
1-3-3-6. 농어민 지역실업자 직업훈련	98
1-3-4-1. 다문화가정 농업교육	101
1-3-4-2. 다문화가족지원센터 지원	106
1-3-4-3. 다문화가족 자녀 언어발달지원	108
1-3-5-1. 취약농가 인력지원	110
1-3-5-2. 농업인 복지시책 교육·홍보 강화	113
1-4-1-1. 농어촌공동체회사 육성	116
1-4-3-1. 농어촌 복지서비스 전달체계 개선	118

Ⅰ 제 2 절 Ⅰ 농어촌 교육여건 개선

2-1-1-1. 농어촌 전원학교 육성	123
2-1-2-1. 농어촌 연중돌봄학교 육성	127
2-1-2-2. 방과후 교육활동 활성화 지원	130
2-1-3-1. 기숙형고교 지정·육성	133
2-1-4-1. 적정규모학교 육성 선도군 지원	136
2-1-5-2. 한국농수산대학 개편·운영	139
2-2-1-1. 우수 영어공교육 프로그램 제공	142
2-2-2-1. 다문화가족 자녀 교육지원	146
2-2-3-1. 농어촌학교 우수교원 유치방안 마련	148
2-3-1-1. 농어업인 고교생 학자금 지원	151
2-3-1-2. 농어촌 출신 대학생 학자금 지원	154
2-3-1-3. 농어촌 대학생 장학금 지원	157
2-3-2-1. 우수농산물 학교급식 지원	160
2-3-2-2. 자영농수산고교 급식비 지원	163
2-3-3-1. 지역균형선발제 확대 유도	169

Ⅰ 제 3 절 Ⅰ 기초생활 인프라 확충

3-1-1-1. 일반농어촌개발(포괄보조) 관리	173
3-1-2-1. 지역개발사업의 민간참여 확대	176
3-2-1-1. 신규마을 조성 및 재개발	178
3-2-2-1. 소생활권 종합정비	180
3-2-3-1. 지역거점 기능향상	184
3-2-4-1. 농어촌형 뉴타운 조성	188
3-2-4-2. 금수강촌 만들기 사업	190
3-3-1-1. 농어촌주거환경 개선	192

3-3-1-2. 농어촌주택 슬레이트 철거·처리 지원	195
3-3-1-3. 농어촌 생활용수 개발	198
3-3-2-2. 농어촌 교통서비스 강화	200
3-3-2-3. 국고여객선 건조	202
3-3-2-4. 내항여객선 운임보조	204
3-3-3-1. 정보화마을 조성	206
3-3-3-2. 농어업경영체 정보화 지원	209
3-3-3-3. 농어촌정보이용 활성화	211

Ⅰ 제 4 절 Ⅰ 농어촌의 경제활동 다각화

4-1-1-1. 복합산업화지원(포괄보조)관리	215
4-1-1-2. 향토자원의 조사·발굴 및 DB화	219
4-1-2-1. 농어촌 생산품 수요확대 지원	224
4-1-3-1. 농어촌지역 창업, 기업성장 지원	227
4-1-3-2. 소규모 농업인 창업 및 소득화 지원	229
4-1-3-3. 농어촌 관광상품 품질제고	235
4-1-4-1. 지역간 연계·협력 프로그램 지원	239
4-1-4-2. 지역전략식품산업육성	243
4-2-1-2. 산림휴양공간 조성	246
4-2-1-3. 수목원 조성 및 산림박물관 건립	249
4-2-2-1. 도농교류 활성화 지원	252
4-2-3-1. 슬로시티 녹색관광자원화	256
4-2-4-1. 농촌체험활동 활성화 지원	259
4-2-4-2. 초·중등학생의 농어촌 체험·교류 확대	264

Ⅰ 제5절 Ⅰ 문화·여가여건 개선

5-1-1-1. 농어촌 공공도서관 건립 지원	269
5-1-1-2. 지방테마과학관 건립 지원	272
5-1-2-1. 농어촌 복합체육시설 조성 지원	275
5-1-4-1. 지역문화 컨설팅 기반 구축	278
5-2-1-1. 방방곡곡 문화예술 지원	280
5-2-1-2. 찾아가는 도서관·박물관 운영	282
5-2-1-3. 지방문화원 어르신문화프로그램 운영	291
5-2-2-1. 생활문화공동체 만들기	294
5-2-2-2. 향토문화 관광축제 육성	296
5-2-2-3. 지역개발과 문화예술프로그램 연계	299
5-3-1-1. 농어촌 학교 문화예술교육 확대	301

Ⅰ 제6절 Ⅰ 농어촌 환경·경관 개선

6-1-1-1. 경관보전직불제 개선 등 농어촌형 경관보전을 위한 제도적 기반 구축	305
6-1-1-2. 조건불리지역직불제	307
6-1-2-1. 자생식물원 및 생태숲 조성	310
6-1-4-1. 농촌경관조성 관리기반 기술 구축	313
6-2-1-1. 농어촌지역 하수도 설치	322
6-2-1-2. 농어촌 폐기물종합처리시설 설치	325
6-2-2-1. 유기질비료(친환경비료) 공급	328
6-2-2-2. 생물학적 병해충 방제	330
6-2-2-3. 친환경농업기반(지구조성) 구축	332
6-2-2-4. 영농폐기물 수거·처리 지원	334
6-2-3-1. 해양폐기물 정화	336

6-2-3-2. 소하천 정비	338
6-3-1-1. 목재펠릿 사용 확대	342
6-3-1-2. 유리온실 등에 지열냉난방 지원	344
6-3-1-3. 축산분뇨 자원화·에너지화	346
6-3-1-4. 가축분뇨처리지원	350
6-3-1-5. 농산바이오매스 에너지 생산을 위한 기반기술개발	354
6-3-2-1. 저탄소 녹색마을 조성	358

Ⅰ 제 7 절 Ⅰ 지역역량 강화

7-1-1-0. 단계별·맞춤형 교육훈련 강화	371
7-1-2-0. 역량강화 교육 품질 제고	373
7-2-2-1. 지역개발 총괄계획가제도 도입	375
7-3-1-1. 지역발전협의회 구성	376
7-3-2-1. 전국단위 지역개발 네트워크 구축	378
7-3-3-1. 농어촌개발 포털사이트 확충	379
7-4-1-1. 시·군의 도시민 유치활동 지원	382
7-4-2-1. 도농 인재 매칭시스템 구축	385

I 제 장

총괄편

2010년도 농어업인 삶의 질 향상 및 농어촌 지역개발 시행계획 추진실적

1 추진배경

- 「농어업인 삶의 질 향상 및 농어촌지역 개발촉진에 관한 특별법」에 따라 관계부처 합동으로 5개년 기본계획('05~'09, '10~'14) 수립
- 농어촌의 복지, 교육 및 지역 개발 정책 등을 범정부적으로 기획·조정할 수 있는 추진체계 구축·운영
 - * 위원회 : 위원장(국무총리), 11개부처 장관 및 국무총리실장, 민간위원 9명
 - * 실무위원회 : 위원장(농식품부장관), 11개부처 차관 및 국무차장, 민간위원 11명
- 기본계획에 따라 매년 시행계획 수립 및 점검·평가 실시
 - * 특별법 시행령 제6조 : 실무위원회는 시행계획 수립 및 점검·평가를 심의
- 점검·평가를 통하여 관련 정책의 바람직한 추진 방향 등을 제시
 - 정책의 효율화 방안 모색 및 사업 간에 통합·연계를 추진하고, 정부의 예산편성에 반영하여 국가 재원의 합리적 배분 도모
- 「2010년도 시행계획 점검·평가」부터 평가방식을 개선함에 따라 123개 사업의 추진실적에 대한 점검 필요
 - 기존의 점검·평가방식을 이원화하여 모든 사업에 대한 사업별 평가는 추진실적 점검으로 간소화하고, 주요 정책과제(사업군)에 대해 전문가 중심의 심층평가 실시
 - * 기존 점검·평가의 문제점 : ① 점검평가단에서 기초지식, 자체 평가보고서 등 제한된 정보로 평가, ② 모든 사업에 대한 자체 평가는 담당 공무원에게 업무부담으로 작용, ③ 사업별 개별평가로 전체적인 정책성과 평가 곤란

※ 평가방식 전환

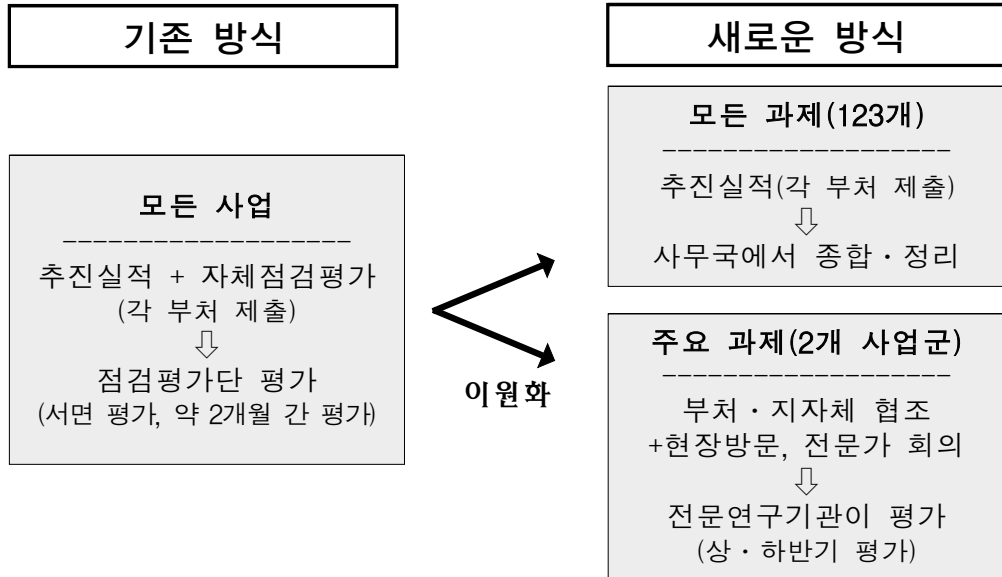

※ 위원회 운영세칙 제6조 : 위원장은 기본계획의 추진 등과 관련하여 점검·평가단을 구성하거나 점검·평가 기관을 선정할 수 있음

※ 주요 과제에 대한 평가는 전문연구기관을 통해 연중 실시하여 12월 위원회 보고 예정

2 추진실적 점검 개요

- 점검 주체 : 농어업인 삶의 질 향상 위원회 사무국
- 점검 대상 : 11개 중앙행정기관에서 수행한 '10년도 시행계획 123개 사업
- 점검 절차 : 시행계획 추진실적 작성 지침 통보(사무국, '10.12월)
→ 사업별 '10년도 추진실적 작성(각 부처, 1~2월)
→ 추진실적 종합·분석(사무국, 3월) → 위원회 보고 및 국회 제출(6월까지)
- 점검 방법 : 각 부처에서 제출한 추진실적을 바탕으로 과제별 성과지표 달성도, 추진성과, 예산집행률 등을 분석

1 2010년도 시행계획 성과목표 달성도

□ 전체 123개 사업을 177개 성과지표를 통해 점검한 결과 152개 지표가 계획대비 100% 이상 달성

○ 9개 지표는 예산부족, 법개정 지연, 환경여건변화 등에 따라 성과목표 90%미만 달성

* 기타(6)는 초기 사업, 다년도 사업 등의 사유로 성과지표 설정이 곤란

□ 기초생활 인프라 확충(92%), 보건·복지 증진(92%), 문화·여가 여건 향상(89%) 등 분야가 달성도 100%이상 과제 비중이 높음

분야 \ 지표수 (비중 %)	합 계	120%이상	100%이상 120% 미만	90%이상 100%미만	90%미만	기타
합 계	177 (100)	39 (22)	113 (64)	10 (6)	9 (5)	6 (3)
보건·복지 증진	49 (100)	14 (29)	32 (65)	0 (0)	2 (4)	1 (2)
농어촌 교육여건 개선	23 (100)	6 (26)	9 (39)	6 (26)	2 (9)	0 (0)
기초생활 인프라 확충	24 (100)	2 (9)	20 (83)	1 (4)	0 (0)	1 (4)
농어촌의 경제활동 다각화	25 (100)	9 (36)	13 (52)	0 (0)	0 (0)	3 (12)
문화·여가 여건 향상	19 (100)	4 (21)	13 (68)	2 (11)	0 (0)	0 (0)
농어촌 환경·경관 개선	29 (100)	3 (10)	21 (73)	1 (3)	4 (14)	0 (0)
지역발전 역량 강화	8 (100)	1 (13)	5 (61)	0 (0)	1 (13)	1 (13)

가 보건·복지 증진

- 농어업인 국민연금보험료 기준소득금액(730천원→790)을 인상하고, 1인당 지원액이 증가(345천원→408)하여 안정적 노후소득 보장
 - 지원대상자에 대한 조사를 통해 농어업인 건강보험료와 국민연금 보험료의 적격자에게만 경감지원 실시로 예산낭비 방지
- 농업인 재해공제 가입률(48.4%→52.8) 및 어선원 재해보험 가입률(12.0%→13.1) 확대로 농어가경영안정 강화
- 농어촌 응급의료기관 설치(설치율 73.6%→77.9), 119구급지원센터 설치(50개소), 보건의료기관 시설·장비 개선, 방문건강관리서비스(120만 취약가구에 연평균 5.2회) 등을 통해 **보건·의료 인프라 확충**
- 농지연금제도 시행준비(상품모형개발 등) 완료, 영세·고령농어업인 노후 주택 개·보수(165가구), 경영이양직불금(3,445ha, 533억원) 지원을 통한 농어촌 취약계층 복지지원 강화
- 농어촌 보육시설 확충(19개소), 만5세아 무상보육지원 및 영유아 양육비지원(42천명)으로 농어촌 보육 여건 개선
- 결혼이민여성 기초농업교육(563명), 이민여성농업인 1:1맞춤 농업 교육(636명), 다문화가족지원센터 확충(100개→159개)으로 농어촌 지역의 다문화가족 복지 증진
- 농어촌공동체회사 육성을 위한 법적근거 및 종합지원방안을 마련하여 지역의 일자리 및 소득창출 등 지역사회 활성화

나 농어촌 교육여건 개선

- 농어촌전원학교(140개교) 육성을 통해 농어촌지역의 특성을 반영한 자연친화적 교육환경 구축으로 교육프로그램운영 향상
- 연중돌봄학교(383개교)를 통해 학기중·방학중·주말 등에 교육·문화·복지 프로그램을 종합적으로 지원하여 교육복지 지원 강화
- 군 단위 농어촌 지역발전과 연계하여 적정규모 학교를 육성(9개군)하고 시설 및 프로그램 집중 지원하여 교육품질 제고
- 정부초청 해외영어봉사 장학생 인원확대(500명→596), 원어민 원격 영어 화상강의 지원(611교), 방학 중 영어캠프 무상지원(17만명) 등으로 우수공교육프로그램 제공
- 사·교대생과 다문화가정 자녀와의 1:1 멘토링(3,700명)을 통한 교육·상담지도 등의 실시로 농어촌지역 다문화가족 교육 지원
- 농어업인 고교생 학자금 전액지원(79,481명), 대학생 학자금 무이자 융자(31천명, 1,012억원), 농어촌대학생 장학금 지원(3,147명, 75억원)을 통해 교육비 부담 경감
 - 대학생 학자금 융자의 경우, 융자금 상환 캠페인으로 회수된 상환금을 재융자하여 계획보다 4,000여명 추가하여 지원
- 우수농산물 학교급식지원(7,000개교) 사업에 계획보다 745억원 더 지원하여 학생들의 건강을 증진하고, 우리 농산물 소비 촉진
 - 우수한 농어업 인력 육성과 농어촌 정착을 위한 농수산고교 급식비 지원(3,470명)

다 기초생활 인프라 확충

- 지역특성에 맞는 지자체의 포괄보조계획 수립을 지원하여 120개 시·군에서 시군별 5개년 계획('10~'14) 계획 수립
 - * 계획수립 가이드라인제시 및 교육(6월), 전문가활용 컨설팅 실시(7, 11월)
- 전원마을 및 농어촌뉴타운 조성 등으로 도시민 유치 확대
 - * 전원마을 조성(57개소)으로 2,989명의 도시민이 유입('14년 목표 : 4,620명)
- 소권역별 잠재자원을 발굴·활용하여 지역특성에 맞는 다양한 유형의 농촌공간정비(241개소) 추진
- 거점 면소재지의 기초생활기반·문화복지·경관개선·운동휴양시설을 체계적으로 확충하기 위한 **종합개발사업 추진(24개소)**으로 농촌 주민의 생활여건 개선 및 지역사회 유지에 기여
- 농어촌지역 생활용수 개발사업 추진으로 상수도 보급률 제고(61.8%→63.4)로 농어촌 급수 취약 지역 주민에게 안전한 용수공급 확대
- 버스노선 운행손실 지원, 내항여객선 운임보조 등으로 농어촌 지역의 교통서비스 강화
 - * 벽지노선(2,999km) 운행 손실보상 및 오지도서 공영버스 구입비용 지원, 내항 여객선 운임 20% 지속보조
- 농어촌지역 특성에 맞는 **정보화기반 구축 및 교육 추진**
 - 정보화마을 콘텐츠 유지관리 및 활성화로 정보이용의 생활화 및 전자상거래 실적 증가(135억→209)
 - 농어업경영체 u-IT 자동화시스템 구축지원 및 시스템 유지보수·관리(5개소), 농림수산정보망 운영과 농어업인 정보화교육 실시

라 농어촌의 경제활동 다각화

- 지자체에서 지역특성을 고려한 자율적 사업 추진으로 지역의 다양한 자원을 기반으로 1·2·3차 복합산업화 촉진
 - * 농어촌자원 복합산업화 지원대상업체의 매출액 증가율이 42%로 크게 증가
- 10개 시·군 농어촌의 향토자원을 조사, 발굴 및 DB화하여 지역활성화 및 향토산업 육성을 위한 기반 조성
- 농어촌박람회(제2회)를 개최하여 농어촌생산물 수요를 촉진하고, 지자체별 기업투자유치 등 지원(방문객 전년대비 65% 증가)
 - * 관람객 수 : 106,634명('09년 64,700), 매출액 : 2,071백만원('09년 1,260), 참가 : 76개 시·군(290개 업체)
- 창업보육 지원센터 지원(4개소)으로 농업인에 대한 가공기술 교육·보급 및 마케팅 교육 등 창업보육 지원 강화
- 지역농산업 주체(산·학·연·관)들의 역량을 집중하여 지역특성에 맞는 차별화된 전략품목 육성으로 지역산업 활성화
 - * 농식품클러스터 사업단(54개소), 향토산업사업단(109개소) 선정 추진으로 클러스터특화품목매출액 증가율이 34%로 크게 증가
- 자연휴양림 조성·보완(299개소), 수목원·박물관 조성(34개소)으로 농어촌지역 특성에 맞는 다양한 체험·휴양기반 구축
- 도농교류 및 농어촌체험 확대를 통해 농어촌지역 사회·경제 활성화 유도과 농어촌의 가치를 습득하는 기회 제공
 - * 1사1촌 참여 기업체 지속 확대('09년 7.7천개소 → '10년 8.2천), '10년 농어촌 여름휴가 페스티벌 개최(162개 체험마을 참여, 102천명 방문), 초등생의 농어촌체험학습을 위한 팜스쿨 20개소 선정·지원

마 문화·여가여건 향상

- 농어촌지역 주민의 수요·접근성 등을 고려한 **문화·학습 관련 시설 확충**으로 농어업인의 정보제공 강화

* 농어촌공공도서관수 : ('09) 246개 → ('10) 258, 지방테마과학관 완공수 : ('09) 17개 → ('10) 22

- 생활체육 활성화를 통한 건강한 지역사회 구현과 건강한 삶의 영위를 위한 **농어촌복합체육시설 확충(28개소→33)**

- 수준 높은 **국립예술단체의 우수프로그램 공연**(51개 지역, 55천명)으로 농어촌지역 주민의 문화향유권 신장 및 지방문화예술 수준 제고

- **찾아가는 도서관·박물관 운영**으로 안정적 독서기반 제공 및 다양한 문화체험기회 제공

* 국립어린이 청소년 도서관(75개소, 1,500명), 국립중앙박물관(56개 기관, 39,964명), 국립민속박물관(29개소, 2,352명)

바 농어촌 환경·경관 개선

- **경관보전직불제(16,600ha) 및 조건불리지역직불제(103,253ha), 자생식물원 및 생태숲 조성(34개소)**등을 통한 **농어촌 어메니티 자원의 체계적 보전·관리**

- **농어촌 환경오염방지를 위해 농어촌 생활환경 및 생산환경 개선**으로 농어촌지역의 환경오염 요인 최소화

- **공공하수도, 농어촌폐기물처리시설(13개소) 설치**로 생활환경 개선

* 농어촌지역하수도 보급률 : ('09) 51% → ('10) 53%

- **유기질비료·토양개량제 지원** 등으로 **화학비료 사용량 감소**(전년대비 13.1%)

- 재해의 사전예방을 위해 수해위험 소하천의 지속적인 정비(414km) 실시로 농어촌지역의 소득기반 조성 및 생활환경개선에 기여
- 연근해 침적쓰레기 수거처리, 조업중 인양된 쓰레기 수매사업 등의 실시로 어촌정주여건 개선
- 유리온실에 지열 냉난방 시스템 운영(85ha) 및 목재펠릿의 생산·보급(펠릿보일러 8,000대, 펠릿제조시설 8개소)으로 연료비 절감 및 온실가스 감축에 기여

바 지역발전 역량 강화

- 마을리더 및 사무장에 대한 맞춤형 전문교육 실시(계획 3,200명 → 실적 3,591명)로 도농교류 및 지역개발 리더로 육성
- 체험지도사와 마을해설가에 대한 교육과정 인증을 통해 우수 민간교육기관을 육성하여 교육품질 제고, 전문인력 양성
 - * '10년도 인증된 교육과정을 통해 총 223명 교육 수료
- 농어촌 시·군의 도시민 농촌유치프로그램을 지원(22개 시·군)하여 도시민 3,263명 유치
 - 농촌이주 희망도시민의 안정적인 농촌정착을 위해 농촌체험, 농업교육, 멘토링, 커뮤니티 형성 등의 다양한 귀농·귀촌 프로그램 개발·지원
- 농어촌개발 포털사이트(www.welchon.com)를 통해 농어촌 체험 관광 및 도시민의 농촌 이주·정착에 도움이 되는 정보를 종합적으로 제공
 - * 농어촌체험마을 상품 개발·판매(12월), 농어촌주택표준설계도 개발·무상제공(71종), 전문화된 콘텐츠 제공(900여건)

3

2010년도 투융자실적

□ 총괄

- 2010년도 투융자 실적은 6조 1,922억원으로 계획(6조 1,457억원) 대비 100.8% 집행
- 2009년도 투융자 실적 5조 8,533억원 대비 약 6% 증가

(단위 : 억원, %)

계 획	실 적	증감액	집행률
61,457	61,922	465	100.8

□ 분야별 투융자실적

- 기초생활인프라 분야를 제외하고 대부분의 분야에서 계획보다 초과 집행 되었으며, 특히 교육 분야에 계획대비 투융자가 크게 증가

(단위 : 억원, %)

분 야	계 획	실 적	증감액	집행률
합 계	61,457	61,956	499	100.8
보건·복지증진	8,685	8,731	46	100.5
농어촌 교육여건개선	7,068	8,514	1,446	120.5
기초생활인프라 확충	22,093	20,842	△1,251	94.3
농어촌의 경제활동 다각화	7,646	7,692	46	100.6
문화·여가여건 개선	1,302	1,331	29	102.2
농어촌 환경·경관 개선	14,663	14,812	149	101.0

※ 지역발전 역량강화 분야는 경제활동 다각화 및 기초생활기반 확충 분야에 포함

□ 사업별 투융자실적 분석

○ **농어촌 교육여건개선 분야** 중 방과후 교육활동 활성화, 우수농산물 학교급식 지원 등 과제에서 계획대비 투융자 실적이 크게 증가

- (**방과후 교육활동 활성화**) 농어촌지역 학생의 교육기회 확대와 도·농간 교육격차 해소를 위한 지자체 투융자 증가로 **141억원 추가**

* 계획 : 421억원 → 실적 : 562억원

- (**우수농산물 학교급식 지원**) 학생 건강증진, 우수농산물 소비기반 확보 및 농어촌경제활성화를 위한 지자체의 우수농산물 급식지원 확대로 당초 계획보다 **745억원 추가**

* 계획 : 1,800억원 → 2,545억원

- (**우수영어공교육 프로그램 제공**) 원어민 원격 영어 화상강의 지원을 위한 특별교부금 증가와 방학중 농어촌 및 저소득층 초등학생을 위한 단기집중 영어교육 프로그램 추가 운영에 따라 48억원 추가

* 계획 : 94억원 → 실적 : 142억원

○ **기초생활인프라 분야**의 투융자실적(1,245억원 감소)이 계획에 비해 낮은 이유는 농어촌주거환경개선 사업(1,250억원 감소)에 기인함

- (**농어촌주거환경개선**) '10년도에 농촌주택정비자금과 농어촌주거환경개선자금을 통합하면서 재원 마련에 지방비 부담이 증가하여 당초 계획대비 투융자실적 저조

* 총 자금에서 차지하는 지방비 비율 : ('09)19.3%(540억원) → ('10)30%(1,200억원)

* 재원변경 : (농어촌주거환경개선자금) 국민주택기금 60%, 농특회계 10%, 지방비 30% + (농촌주택정비자금) 농협자금 100% ⇒ (농어촌주택개량자금) 농협자금 70%, 지방비 30%

4

향후 계획

- 위원회 심의 후 2011년도 시행계획과 함께 국회제출(5월)
 - 농어업인 삶의 질 향상 특별법 제42조제1항에 따라 6.30.일까지 제출 의무
 - * 제42조 (기본계획 및 시행계획의 국회보고 등) ① 정부는 기본계획을 세운 경우에는 3월 31일까지, 시행계획의 추진 실적 및 해당 연도 시행계획에 대하여는 매년 6월 30일까지 국회에 보고하여야 한다.
- 2개 주요 정책과제(사업군)에 대한 심층평가 실시(상·하반기)
 - 전문연구기관에서 추진실적 점검, 현장 확인, 사업담당자, 주민 등 관련인 인터뷰 등을 통해 점검·평가 후 위원회 보고(12월)
 - * 업무위탁 공모를 통해 한국농촌경제연구원을 수행기관으로 선정('11.3.31.)
 - 위원회에서 선정하는 2개 과제*(안건 제2011-2호)에 대해 심층평가 실시
 - * ① 도시민 및 귀농인력 활용 지원, ② 농어촌 복지기반 강화 및 취약계층 지원
 - 2개 과제를 위원회 심의를 거쳐 결정한 후 점검·평가
- 농어업인 삶의 질 향상 계획의 내실화 등 개선 추진
 - 기본계획 7개 부문의 목표달성을 위해 부문별 과제 내실화 및 과제 추가 등 개선·보완 추진
 - 추진실적 점검결과에 따른 부진과제(성과목표 달성도 90% 미만 과제)에 대해 이행상황 보고, 환류 방안 등 향후 조치방안을 검토
- 농어업인 삶의 질 향상 계획 수립·시행에 따른 농어촌 주민의 삶의 질 향상 측정을 위한 성과지표 개발 등 검토

【참고 1】 2010년도 주요 추진실적 지표

분 야	주 요 지 표	2009년	2010년		2014년 목표
			목표	실적	
보건·복지 증진	○ 국민연금보험료 기준소득금액 /1인당 지원액	730천원/ 345천원	790천원/ 386천원	790천원/ 408천원	920천원/ 437천원
	○ 농업인/어선원 재해공제 가입률	48.4%/ 12.0%	51.0/12.5	52.8/13.1	60/13.6
	○ 농어촌 응급의료기관 설치율	73.6%	76.7%	77.9%	100%
	○ 119구급지원센터 설치	-	50개소	50개소	175개소 (‘12년)
	○ 농어촌보육시설 확충	478개소	494개소	497개소	621개소
	○ 다문화가족지원센터 확충	100개소	159개소	159개소	230개소
농어촌교육 여건개선	○ 연중돌봄학교 육성	378교	383교	383교	383교
	○ 농어촌전원학교 육성	110교	140교	140교	360교
	○ 우수공교육프로그램 제공 (해외영어봉사 장학생 수)	500명	596	596명	600명
	○ 농어촌대학생 장학금	60억원	75억원	75억원	76억원
	○ 대학생학자금 융자	475억원	505억원	505억원	699억원
기초생활 인프라확충	○ 포괄보조사업 5개년(‘10~‘14)계 획 수립	-	120시·군	120시·군	-
	○ 전원마을 조성 및 재개발	64개소	119개소	119개소	200개소
	○ 생활용수 공급 (면단위 상수도 보급률)	61.8%	60.0%	63.4%	75%
	○ 소생활권 종합정비	221개 권역	338개 권역	338개 권역	700개 권역
농어촌의 경제활동 다각화	○ 농어촌자원복합산업화 예산지원	-	4,712억원	4,712억원	5,362억원
	○ 향토사업지원 (향토자원 조사· DB화)	-	10개시·군	10개시·군	22개시·군

분 야	주 요 지 표	2009년	2010년		2014년 목표
			목표	실적	
농어촌의 경제활동 다각화	○ 농촌관광상품개발	-	8건	8건	25건
	○ 팜스쿨 운영	-	20개교	20개교	100개교
	○ 농촌체험활동 활성화 지원 - 지역네트워크 사업 - 농촌교육농장 육성사업 - 농촌체험활동 기술보급	42개소 176개소 40개소	62개소 245개소 60개소	62개소 245개소 60개소	160개소 820개소 140개소
문화·여가 여건 향상	○ 농어촌공공도서관 확충	246개소	258개소	258개소	260개소
	○ 지방테마과학관 확충	17개소	20개소	22개소	42개소
	○ 농어촌복합체육시설 확충	28개소	33개소	33개소	53개소
	○ 국립예술단체 우수프로그램 수혜	-	50개소 54천명	51개소/ 55천명	80개소/ 55천명
	○ 찾아가는 도서관·박물관 운영 - 국립어린이 청소년 도서관(개소/명) - 국립중앙박물관(개소/명) - 국립민속박물관(개소/명)	- - -	75/1,500 56/40,000 25/2,000	75/1,500 56/39,964 29/2,352	110/2,200 70/42,000 40/3,200
농어촌환경 · 경관개선	○ 경관보전직불제 지원 면적	16,171ha	16,600ha	16,600ha	14,600ha
	○ 하수도보급률 증대	51.5%	53.0%	53.0%	71%
	○ 화학비료사용량 절감	292kg/ha	277kg/ha	232kg/ha	200kg/ha
	○ 목재펠릿 공급확대 - 펠릿보일러/펠릿제조시설	3,000대/ 5개소	7,000대/ 13개소	7,000대/ 13개소	11,050/ 38('13년)
지역발전 역량강화	○ 도시민 농어촌유치	2,664명	3,000명	3,263명	10,000명
	○ 체험마을 사무장 확대	465명	605명	605명	1,000명
	○ 주민역량강화교육 (마을리더, 사무장 등)	26천명	30천명	30천명	60천명

참고 2 | 세부사업별 성과목표 달성도

사업명	성과지표	측정기준	단위	목표(A)	실적(B)	B/A(%)
1. 보건·복지 증진						
1-1-1-1 농어업인 건강보험료 지원	농어업인 건강보험료 1인당 지원액 증가율	(당해년도 1인당 지원액-전년도 1인당 지원액)/전년도 1인당 지원액×100	%	10	10.4	104.0
1-1-2-1 농어업인 연금보험료 지원	농어업인 연금보험료 1인당 지원액 증가율	(당해년도 1인당 지원액-전년도 1인당 지원액)/전년도 1인당 지원액×100	%	10	14.5	145.0
1-1-3-1 농업인 재해공제 지원	농업인재해공제 가입률(%)	(당년도 재해공제 가입자 수/공제가입대상 농림업 경제활동인구수)×100	%	51.0	52.8	103.5
1-1-3-2 수산인 안전공제 지원	수산인안전공제 어업인 가입률	(수산인안전공제가입 어업인/수산인안전공제가입대상어업인)×100	%	25.0	30.1	120.4
1-1-3-3 어선원 및 어선보험 지원	어선원 재해보험 가입률	어선원보험가입어선척수/어선원보험가입대상 어선척수×100	%	12.5	13.1	104.8
	어선 재해보험 가입률	(어선보험가입어선척수/어선보험가입대상어선척수)×100	%	6.0	9.7	161.7
1-1-4-1 농업재해모니터링 시스템 구축 및 전문가 협력기반 조성	농작업재해 감시체계 구축	재해모니터링 농업인수	명	3,000	2,008	66.9
	대내외 협력지원	세미나, 심포지엄 등 건수	회	20	28	140.0
1-1-4-2 농작업재해 원인구명 및 농작업 안전기술 개발	논문게재	논문저자 참여	건수	6	7	116.7
	영농활용	제안자 참여	건수	3	5	166.7
	특허출원	발명자 참여	건수	5	6	120.0
1-1-4-4 농작업 안전모델 시범 및 농작업 환경개선 편이장비 지원	농작업 안전관리 실천률	- 3차년도 농작업 안전모델 시범마을 농가현장 점검 [(농가실천항목수/안전관리기준항목수)×100]	%	82	82.4	100.5
	농작업 안전사고 감소율	- 2년차 안전모델 마을 농작업 사고 현황조사 [(사업전 사고건수-금년도 사고건수)/사업전 사고건수 X100	%	30.0	73.8	246.0
	수혜자 만족도	농작업 안전모델 시범마을 3년차 사업 수행 마을대상 설문조사 실시(7점척도를)	%	80.0	83.7	104.6
	농작업 능률향상도	- 사업 농가 작업시간 분석 - 장비사용전 작업시간 =>사용 후 작업시간/사용전 작업시간 X100	%	30.0	45.0	150.0

사 업 명	성 과 지 표	측 정 기 준	단위	목표 (A)	실적 (B)	B/A (%)
1-1-4-5 농작업재해예방 체험매체 개발 및 정보화 지원	안전관리 체험프로그램 개발	개발건수	건	3	3	100.0
	농작업 안전보건 DB건수	정보화 DB건수	건	1,000	1,951	195.1
	농업인건강안전 정보센터 방문자수	홈페이지 방문자수	명	백만명	204만명	204.0
1-1-5-1 농부증예방 지원방안 마련	지원방안 마련	관련 연구용역을 통한 지원방안 마련 여부	-	수립	수립	100.0
1-2-1-1 농어촌 응급의료 인프라 확충	지역응급의료기관 육성지원 개소	지원개소수	개소	22	24	109.1
	지역응급의료센터 육성지원 개소	지원개소수	개소	3	3	100.0
	119구급지원센터 설치 개소	지원개소수	개소	50	50	100.0
1-2-1-4 공공보건기관 기반 확충	이용자만족도	외부리서치기관 설문조사 결과	%	85	85.1	100.1
	이용자증가율	시설개선 전후대비 농어촌 보건기관 이용자 수 증가율	%	0.6	0.89	148.3
1-2-1-5 지역거점 공공의료기관 육성	지역거점공공병원 이용자 만족도	설문조사 (전화, 면접 등)	점	79.5	80.0	100.6
1-2-2-1 찾아가는 의료서비스 강화	방문건강관리 서비스 만족도	방문가구 수혜자에 대한 만족도 설문조사	%	80	83.5	104.4
1-3-1-1 농어업인 기초생활 보장제도 개선	-	-	-	-	-	-
1-3-2-1 농지담보 노후 연금제도 지원	운영시스템 구축	전산시스템 구축여부	-	시스템 구축 완료	구축 완료	100.0
	상품모형 개발	모형 용역보고서 등	-	모형 개발 완료	개발 완료	100.0
	업무처리지침 제정	지침서 등	-	지침 제정 완료	제정 완료	100.0
1-3-2-2 영세·고령농어업인 주거복지 개선	농어촌 집 고쳐주기 실시	다습동지복지재단 자료확인	호	130	165	126.9
	농어촌공동체 홈 추진계획 수립	계획수립정도	-	100%	100%	100.0
1-3-2-3 경영이양직불제	경영규모 3ha이상 농가수 비율(%)	경영규모3ha이상 농가수/전체농가수×100	%	7.63	8.58	112.5
1-3-3-1 농어촌 보육시설 확충	농어촌 보육시설 확충 개소수	시설확충 교부건수	개소	16	19	118.8

사 업 명	성 과 지 표	측 정 기 준	단위	목표 (A)	실적 (B)	B/A (%)
1-3-3-2 농어촌 만5세아 무상보육 지원	농어촌지역의 만5세아 무상보육 실시율	만5세아지원 이동수/보육시설재원 이동수	%	70	72	102.9
1-3-3-3 농어업인 영유아 양육비 지원	영유아양육비 지원 사업만족도	5분위 만족도 결과중 상위 2분위까지 만족도	%	85	87	102.4
1-3-3-4 여성친화적 지역사회 조성	여성친화도시 지정 시군구 수	'10년도 지정 시군구 수	개소	8	8	100.0
1-3-3-5 농촌 건강장수마을 육성	생활만족도	개인과 마을의 활력도 및 삶의 질 향상 증가 비율	%	70	71.5	102.1
1-3-3-6 농어민 지역실업자 직업훈련	수료자 취업률	(조기취업+수료후취업)/(수료인원+조기취업)×100	%	44.0	38.5	87.5
	훈련참여자 만족도	5점 척도	점	78.6	80.2	102.0
1-3-4-1 다문화가정 농업교육	교육참여 이민여성수 (여성결혼이민자 기초 농업교육)	수료인원	명	500	563	112.6
	교육참여 이민여성수 (이민여성농업인 1:1맞춤 농업교육)	수료인원	명	500	636	127.2
1-3-4-2 다문화가족지원센터 지원	다문화가족지원센터 이용자수	결과보고서	천명	916	1,234	134.7
1-3-4-3 다문화가족 자녀 언어발달지원	언어지도사 배치수	결과보고서	명	100	100	100.0
1-3-5-1 취약농가 인력지원	취약농가 인력지원사업 고객만족도	5등급 척도의 만족도 조사결과로 상위 2등급을 100점만점으로 환산	%	91	91.2	100.2
1-3-5-2 농업인 복지시책 교육·홍보 강화	지자체 담당자 대상 워크숍 추진	워크숍 추진 실적 (내부 보고용)	-	워크숍 추진	워크숍 추진	100.0
1-4-1-1 농어촌공동체회사 육성	농어촌공동체회사 종합지원방안 마련	종합지원방안 마련여부	-		마련	100.0
	농어촌공동체회사 시범사업 실시	시범사업 실시 개소수	개소	3	3	100.0
1-4-3-1 농어촌 복지서비스 전달체계 개선	농수협의 농어촌 복지참여도 개선	복지부 소관법령 또는 지침개정 여부	-	개정	기개정	100.0
2. 농어촌 교육여건 개선						
2-1-1-1 농어촌 전원학교 육성	만족도	전문기관 설문조사	%	70	79.2	113.1
2-1-2-1 농어촌 연중돌봄학교 육성	만족도	전문기관 설문조사	%	70	80.6	115.1
2-1-2-2 방과후 교육활동 활성화 지원	농어촌 지역 방과후학교 만족도	학부모 만족도	%	68	66.5	97.8
2-1-3-1 기숙형고교 지정·육성	기숙형고교 지정	학교수	개교	150	150	100.0
	기숙형고교 기숙사비 경감(지원 250천원)	기숙사비	%	30	39.6	132.0

사 업 명	성 과 지 표	측 정 기 준	단위	목표 (A)	실적 (B)	B/A (%)
2-1-4-1 적정규모학교 육성 선도군 지원	군 개수	설문조사	개	2	9	450.0
2-1-5-2 한국농수산대학 개편·운영	졸업생 영농정착율	(영농정착 졸업생 수/ 의무영농 대상 졸업생) ×100	%	92	90	97.8
	졸업생농가 평균소득률	(졸업생농가 평균소득/ 농가평균소득)×100	%	235	242	103.0
2-2-1-1 우수 영어공교육 프로그램 제공	원어민 영어수업 기획확대(학교수)	원어민 교사 배치 농어촌 학교수	교	3,000	3,794	126.5
2-2-2-1 다문화가족 자녀 교육지원	교·사대 다문화학교 강좌 개설 수	다문화교육 강좌가 개설된 교·사대 숫자 파악	개교	20	21	105.0
	다문화가정 학생멘토링 참여대학생 수	교대 등에서 보고한 멘토 대학생수 집계	명	2,500	3,700	148.0
2-2-3-1 농어촌학교 우수교원 유치방안 마련	근거법령 마련	법령개정 여부	건	2	0	0
	행정업무전담체계 모형 연구·개발	정책연구보고서	부	1	0	0
	농어촌교육 관련 연수내용 편성	공문시행	교육 청수	3	9	300.0
2-3-1-1 농어업인 고교생 학자금 지원	계획대비 지원율	계획대비 지원실적	%	100.0	91.7	91.7
2-3-1-2 농어촌출신 대학생 학자금 지원	수혜자 만족도	전문기관의 만족도 조사보고서	%	86.0	87.8	102.1
2-3-1-3 농어촌대학생 장학금 지원	지원계획인원 대비 지원실적	지원실적인원/ 계획인원×100	%	100	99.8	99.8
	지원계획금액 대비 지원실적	지원실적금액/ 계획금액×100	%	100	99.8	99.8
2-3-2-1 우수농산물 학교급식 지원	지자체의 우수농산물 급식지원 현황	우수농산물 급식 지원액	억원	1,800	2,545	141.4
2-3-2-2-① 자영농수산고교 급식비 지원	계획대비 지원율	계획대비 지원 실적	%	100	113	113.0
2-3-2-2-② 자영수산고교 급식비 지원총	급식비지원 인원수	지원계획 대비 실적	명	710	712	100.3
2-3-3-1 지역균형선발제 확대 유도	실시대학 수	2011학년도 실시대학 수	교	62	58	93.5
	선발학생 수	2011학년도 선발학생 수	명	6,000	6,003	100.1

사 업 명	성 과 지 표	측 정 기 준	단위	목표 (A)	실적 (B)	B/A (%)
3. 기초생활 인프라 확충						
3-1-1-1 일반농어촌개발(포괄보조) 관리	지자체 사업추진 체계 정비 및 계획수립비율	지자체 조사결과	%	60	100	166.7
	만족도 조사	설문조사결과	점수	80	82.2	102.8
3-1-2-1 지역개발사업의 민간참여 확대	민간사업자 참여비율	(민간사업자 사업장수/ 전체사업장수)×100% *전원마을조성사업대상	%	63.9	63.9	100.0
3-2-1-1 신규마을 조성 및 재개발	도시민 등 유치비율 (전원마을 조성)	도시민 등 유입인구/ 총계획가구	가구	2,940	2,989	101.7
3-2-2-1 소생활권 종합정비	수혜가구 목표달성율	수혜가구/400천원×100	%	31.2	32.6	104.5
	권역주민 만족도 조사	만족도 조사결과	점수	90	96.1	105.6
3-2-3-1 지역거점 기능향상	수혜가구 목표달성율	수혜가구/400천×100	%	31.2	32.6	104.5
	권역주민 만족도 조사	만족도 조사결과	점수	90	96.1	106.8
3-2-4-1 농어촌형 뉴타운 조성	농어촌뉴타운 분양율	뉴타운 700세대 분양률 입주계약 세대수/ 입주자 모집 세대수(700세대)	%	22.7	22.7	100.0
	주민역량강화 교육(천명)	당해년도 역량강화 교육 년인원(교육자수×일수)	천명	0.2	0.2	100.0
3-2-4-2 금수강촌 만들기 사업	통합형 지역개발 모델 정립 및 실행계획 수립	연구용역 결과물	식	1	1	100.0
3-3-1-1 농어촌주거환경 개선	주택정비율	시군 추진물량 확인	%	80	79.7	99.6
3-3-1-2 농어촌 슬레이트 철거·처리 지원	기초자료 조사	연구사업 결과	-	-	조사	100.0
	대책수립	대책수립 여부	-	-	수립	100.0
3-3-1-3 농어촌 생활용수 개발	면단위 급수보급률	면단위 급수인구/총인구	%	60.0	63.4	105.7
3-3-2-2 교통서비스 강화	'10년 분권교부세 집행	예산집행 실적	억원	60	63	105.0
	'10년 지방비 집행	예산집행 실적	억원	573	697	121.6
3-3-2-3 국고여객선 건조	국고여객선 건조척수	당해연도 건조완료 척수	척	-	-	-
3-3-2-4 내항여객선운임보조	보조금 교부율(%)	(지자체 교부액/국고보조금 예산액)×100	%	100	100	100.0

사 업 명	성 과 지 표	측 정 기 준	단위	목표 (A)	실적 (B)	B/A (%)
3-3-3-1 정보화마을 조성	정보화마을 홈페이지 회원가입 실적	정보화마을 홈페이지 회원 누적	천명	480	489	101.9
3-3-3-2 농어업경영체 정보화 지원	이용자만족도	7등급 척도의 만족도 조사결과를 100점 만점으로 환산	점	80.4	80.4	100.0
	업무처리절감율	업무처리시간(구축전-구축후)/업무처리시간(구축전)*100	%	32.5	32.5	100.0
3-3-3-3 농어촌정보이용 활성화	이용자만족도	7등급 척도의 만족도조사 결과를 100점만점으로 환산	점	80.4	80.4	100.0
	업무처리절감율	업무처리시간(구축전-구축후)/업무처리시간(구축전)*100	%	32.5	32.5	100.0
4. 농어촌의 경제활동 다각화						
4-1-1-1 복합산업화(포괄보조)관리	지원대상업체 매출액 증가율	(당해연도 매출액/전년도 매출액)×100	%	10	42	420.0
4-1-1-2 향토자원의 조사·발굴 및 DB화	향토자원 발굴조사	조사대상 지역	지역	10	10	100.0
	향토자원 산업화 유망자원 발굴	산업화 유망 향토자원 DB건수	건	395	504	127.6
	향토자원 산업화 유망자원 DB구축	농촌공익기능 정보시스템상 자료게시 여부	건	395	504	127.6
4-1-2-1 농어촌 생산물 수요확대 지원	농어촌산업박람회 방문객 증가율	(금년도 방문객 - 전년도 방문객)/전년도 방문객×100	%	10	64.8	648.0
4-1-3-1 농어촌지역 창업, 기업성장 지원	-	-	-	-	-	-
4-1-3-2 소규모 농업인 창업 및 소득화 지원	매출액 증가율(전년도 대비)	지원후 3년차 사업장의 매출액 조사	%	5.5	20	363.6
4-1-3-3 농어촌 관광상품 품질제고	농촌관광상품 개발건수	-	건	8	8	100.0
4-1-4-1 지역간 연계·협력 프로그램 지원	-	-	-	-	-	-
4-1-4-2 지역전략식품산업육성	클러스터특화품목 매출액 증가율	2010년도 사업단 참여업체 매출액	%	15	34	226.7
4-2-1-2 산림휴양공간 조성	자연휴양림 이용자만족도	7개 항목에 대하여 5점 리커트 척도를 적용하여 외부전문기관에 의한 만족도 조사	점	90.0	91.4	101.6
	지자체 자연휴양림 가동율	(지자체자연휴양림 이용객실/지자체자연휴양림 총객실) ×100	%	37	42	113.5
	국립자연휴양림 가동율	(국립자연휴양림 이용객실/국립자연휴양림 총객실) ×100	%	54	58	107.4
	국립자연휴양림 재정 향상율	{(총재정수입 - 전입금) / 총재정수입} × 100	%	35.1	38.1	108.5

사 업 명	성 과 지 표	측 정 기 준	단위	목표 (A)	실적 (B)	B/A (%)
4-2-1-3 수목원 조성 및 산림박물관 건립	식물유전자원 누적 확보량	공립수목원의 식물자원 확보량 평균(제주제외)	종	1,900	1,904	100.2
		" (제주)	종	1,150	1,152	100.2
4-2-2-1 도농교류 활성화 지원	포털이용자 만족도 조사	설문조사기관을 통한 설문	%	85	85.2	100.2
	체험마을 평균 방문객 증가율	(당년도 체험마을 평균 방문객수/전년도 체험마을 평균 방문객수)*100	%	19.6	20.3	105.1
	체험마을 평균 매출액 증가율	(당년도 체험마을 평균 매출액수/전년도 체험마을 평균 매출액수)*100	%	9.2	24.8	269.6
	인적역량강화 교육 만족도	교육생 대상 설문조사	%	80	80	100.0
4-2-3-1 슬로시티 녹색관광자원화	-	-	-	-	-	-
4-2-4-1 농촌체험활동 활성화 지원	수혜자만족도	2개분야별 만족도 조사 결과(5점척도)를 백분율로 환산한 평균값 ①대상자만족도(2년차 농촌 체험지역네트워크 지역주민) ②교육생 만족도(당해년도 교사양성과정 교육생)	%	78	92.5	118.6
	방문객증가율	전년대비 방문객 증가율 (2년차 농촌교육농장 체험방문객 수)	%	20	71.7	358.5
4-2-4-2 초·중·고등학교의 농어촌 체험·교류 확대	지원대상 개소수 (농어촌유학)	지원대상 개소수	개수	2	3	150.0
	지원대상 개소수(팜스쿨)	지원대상 개소수	개소	20	20	100.0
5. 문화·여가여건 개선						
5-1-1-1 농어촌공공도서관 건립	농어촌 공공도서관 개관수(관)	읍면지역 공공도서관 신규개관 수	개관수	6	12	200.0
5-1-1-2 지방테마과학관 건립 지원	건립지원수	지원실적(계수통계확인)	개소	8	10	125.0
5-1-2-1 농어촌 복합체육시설 조성 지원	지원 개소수	지원 결정 사업수	개	5	5	100.0
	지원액	기금집행액 실적	억원	30	30	100.0
5-1-4-1 지역문화 컨설팅 기반 구축	컨설팅 지원개수	사업실적 보고	개수	15	15	100.0
5-2-1-1 방방곡곡 문화예술 지원	수혜자수	관람객 조사	천명	54	55	101.9

사 업 명	성 과 지 표	측 정 기 준	단위	목표 (A)	실적 (B)	B/A (%)
5-2-1-2 찾아가는 도서관·박물관 운영						
도서관과 함께 책 읽기	공공도서관 아동센터 지원	계획대비 실적	%	75	75	100.0
	1인당 지원율	계획대비 실적	%	1,500	1,500	100.0
찾아가는 박물관	수행 횟수	횟수	횟수	69	71	102.9
찾아가는 어린이 박물관	참여학교	횟수	개교	25	29	116.0
	참여 만족도	설문조사	%	85	93	109.4
5-2-1-3 지방문화원 어르신문화 프로그램 운영	프로그램수	사업실적 보고 및 평가	개수	150	170	113.3
	프로그램 참여자수	사업실적 보고 및 평가	명수	4,500	5,841	129.8
5-2-2-1 생활문화공동체 만들기	예술단체 지원 개수	지원단체 수	단체	20	19	95.0
5-2-2-2 향토문화 관광축제 육성	문화관광축제 총 관광객수	지자체 보고	백만명	32	31.1	97.2
	문화관광축제 총경제파급효과	지자체 보고	억원	14,000	17,034	121.7
5-2-2-3 지역개발과 문화예술 로그램 연계	문화이모작	지원마을수	개소	2	2	100.0
	대학생문화활동	활동학생수	명	200	200	100.0
5-3-1-1 농어촌학교 문화예술 교육 확대	예술교육 수혜자 만족도	수혜학생 설문조사	점수	82	82	100.0
6. 농어촌 환경·경관 개선						
6-1-1-1 경관보전직불제	지역축제 등 도농교류 프로그램과 연계율	당해연도 지역축제 등 도농교류 프로그램 연계/전년도 연계율×100	%	85	87.1	102.5
6-1-1-2 조건불리지역직불제	이탈농지지율	최근5년간 정주농비율/당해연도 정주농비율*정주농비율=금년 농가수/작년농가수×100	%	98.5	100.5	102.0
6-1-2-1 자생식물원 및 생태숲 조성	지역생태숲 조성개수	자연생태숲 누적 조성개수	개소	42	42	100.0
6-1-4-1 농촌경관조성 관리기반 기술 구축	농촌어메니티자원 발굴조사 읍면지역수	지역수	건	140	154	110.0
	농촌경관관리 및 조성 현장지원 수	지원 수	건	3	4	133.3

사 업 명	성 과 지 표	측 정 기 준	단위	목표 (A)	실적 (B)	B/A (%)
6-2-1-1 농어촌지역 하수도 설치	농어촌지역 하수도 보급률	군지역 하수도 보급률 통계	%	53	53	100.0
6-2-1-2 농어촌 폐기물종합처리 시설 설치	농어촌폐기물처리시설의 폐기물처리량 증가율	폐기물처리량 증가율	%	4	4.1	102.5
6-2-2-1 유기질비료(친환경비료) 공급	단위면적당 화학비료 사용량 감소율	[(금년도-전년도 단위 적당 화학비료 사용량)/ 전년도 사용량]*100	%	△5	△131	262.0
6-2-2-2 생물학적 병해충 방제	친환경농산물 생산비중	친환경농산물 인증면적/ 전체경지면적*100	%	6.2	6.2	100.0
6-2-2-3 친환경농업기반(지구조성) 구축	친환경농산물 생산비중	친환경농산물 인증면적/ 전체경지면적*100	%	6.2	6.2	100.0
6-2-2-4 영농폐기물 수거·처리 지원	영농폐비닐 수거처리 지원	영농폐비닐 수거실적	톤	195,000	176,849	90.7
6-2-3-1 해양폐기물 정화	해양폐기물 수거처리물량	설계량 대비 실제 수거물량비교	%	100	100	100.0
	쓰레기수매사업확대실적	전년대비 확대실적	개소	51	51	100.0
6-2-3-2 소하천 정비	소하천정비율	2010년	km	414	414	100.0
6-3-1-1 목재펠릿 사용 확대	펠릿보일러 보급율	계획 대비 실적	%	4,000	4,000	100.0
	펠릿제조시설 조성율	계획 대비 실적	%	8	8	100.0
6-3-1-2 유리온실 등에 지열냉난방 지원	에너지절감시설 및 신재생에너지 보급대상 농어가 유류사용 절감율	(전년도 유류사용량 - 금년도유류사용량)/전년도 유류사용량] ×100	%	15	22.3	148.7
6-3-1-3 축산분뇨 자원화·에너지화	가축분뇨 오염물질 (BOD) 삭감량(톤/일)	공공처리시설 유입부하량 - 공공수역 배출부하량	톤/일	105.1	105.5	100.4
	병합 바이오가스화 시설 용량	지자체별 사업계획 (실적)의 시설용량 합계	톤/일	450	450	100.0
6-3-1-4 가축분뇨처리지원	가축분뇨자원화율	(가축분뇨자원화량/전체 가축분뇨 발생량)×100	%	86.0	86.6	100.7
	가축분뇨해양배출량	가축분뇨 해양배출 물량	만톤	70	107	△53
6-3-1-5-① 농산바이오매스 에너지 생산을 위한 기반기술 개발	특허출원건수	국내특허출원실적	건	1	1	100.0
	논문게재건수	SCI논문게재건수	건	6	6	100.0

사 업 명	성 과 지 표	측 정 기 준	단위	목표 (A)	실적 (B)	B/A (%)
6-3-1-5-② 해조류를 이용한 바이오에너지 기술개발	특허출원	특허출원여부 확인	건	3	1	33.3
	학술논문발표	학술지 게재 여부 확인	건	3	0	0
6-3-2-1-① 저탄소 녹색마을 조성 (행정안전부)	도농복합형 녹색마을 조성 실적	1개소 선정,주민선정율, 실시설계 추진	-	100	100	100.0
6-3-2-1-② 저탄소 녹색마을 조성 (농림수산식품부)	기본계획 및 실시설계 수립 여부	수립여부 확인	%	100 (수립)	80	80.0
6-3-2-1-③ 저탄소 녹색마을 조성 (환경부)	시범마을 선정 개소수	시범사업 추진을 위하여 선정할 마을 개소수	개수	1	1	100.0
6-3-2-1-④ 저탄소 녹색마을 조성 (산림청)	시범사업 1개소 추진	시범사업 1개소 추진 여부	개소	1	1	100.0
7. 지역역량 강화						
7-1-1 단계별 맞춤형 교육훈련 강화	교육인원수	교육인원	명	3,200	3,591	112.2
7-1-2 역량강화교육 품질제고	프로그램 및 과정 인증건수	인증건수	건수	5	6	120.0
7-2-2-1 지역개발 총괄계획가 제도 도입	가이드라인 마련	마련여부	-	마련	마련-	100.0
7-3-1-1 지역발전협의회 구성	삶의 질 특별법 개정여부	개정여부 확인			개정	100.0
7-3-2-1 전국단위 지역개발 네트워크 구축	농어촌지역정책포럼구성 ('10년도 하반기)	포럼구성 여부	-	구성	미구성	0
7-3-3-1 농어촌개발 포털사이트 확충	포털이용자 만족도 조사	설문조사기관을 통한 설문	%	85	85.2	100.2
7-4-1-1 시군의 도시민 유치활동 지원	도시민 농촌유치	도시민유치지원사업 추진시군에 귀농한 인원수로 측정	명	3,000	3,263	108.8
7-4-2-1 도농 인재 매칭시스템 구축	-	-	-	-	-	-

Ⅲ 참고 3 | 성과목표 달성도 90%미만 사업 부진사유

항목	지표	목표	실적	달성도	부진사유
농업재해모니터링 시스템 구축 및 전문가 협력기반 조성 (1-1-4-1)	재해모니터링 농업인수 (명)	3,000	2,008	66.9	<ul style="list-style-type: none"> 예산부족으로 모니터링 마을 수가 축소(45개소→38개소)함에 따라 재해모니터링 농업인수 감소
농어민 지역실업자의 직업훈련 (1-3-3-6)	(조기취업+수료후취업)/(수료인원+조기취업)×100	44.0	38.5	87.5	<ul style="list-style-type: none"> '10년 직업훈련 수료자의 '10.12월까지 취업률이 38.5%이고, '11년에 취업하는 사람을 포함할 경우 목표 달성 가능
농어촌학교 우수교원 유치방안 마련 (2-2-3-1)	법령개정 여부(건)	2	0	0	<ul style="list-style-type: none"> 법령이 국회 위원회에 미상정 지역·학교여건을 고려한 교사업무부담경감 관련 전국단위 모델개발이 어려움
	정책연구 보고서(부)	1	0	0	
가축분뇨처리 지원을 위한 가축분뇨해양 배출량 (6-3-1-4)	가축분뇨 해양배출량 (만톤)	70	107	△53	<ul style="list-style-type: none"> 전년 대비 돼지사육두수는 증가한 반면, 잦은 눈·비 및 구제역 발생(3차례)에 따라 액비의 생산·살포 실적이 낮아진 것에 기인
해조류를 이용한 바이오에너지 기술개발 (6-3-1-5-②)	특허출원 (건)	3	1	33.3	<ul style="list-style-type: none"> 해조류 대량생산·수거 자동화시스템 구축 등 기술 개발을 위해 연구용역을 추진하였으나, 계약체결이 지연('10.10.6.)됨에 따라 추진일정에 차질 발생 '11년도에 특허출원(3) 및 학술논문발표(9) 실시 예정
	학술논문발표 (건)	3	0	0	
저탄소 녹색마을 조성 (6-3-2-1-②)	기본계획 및 실시설계 수립 여부	수립	미수립 (80% 진행)	80%	<ul style="list-style-type: none"> 농촌형 에너지자립 녹색마을 조성을 위한 기본계획 및 실시설계의 수립이 해당 지자체 의회의 지방비 추경심의가 하반기로 연기됨에 따른 사업 지연
전국단위 지역개발 네트워크 구축 (7-3-2-1)	농어촌지역 정책포럼구성 ('10년도 하반기)	포럼 구성	미구성	0	<ul style="list-style-type: none"> 네트워크 구축 및 조직화 논의가 포럼 구성이 지연됨 '11년도에 농어촌 지역개발 전문가 네트워크 구축, 포럼운영 (분기별 1회)

제 II 장

분야별 평가편

2010년도 농어업인 삶의 질 향상 및 농어촌 지역개발 시행계획 추진실적

제 1 절

보건 · 복지증진

2010년도 농어업인 삶의 질 향상 및 농어촌 지역개발 시행계획 추진실적

담당부서	농촌사회과	담당자	전병순(사무관)
전화번호	02-500-1819	이메일	jbs0406@korea.kr

1. 사업목표

○ 목적 및 기대효과

- 의료이용의 접근성이 낮은 농어민에 대하여 건강보험료 일부를 경감하여 농어업인의 생활안정과 복지증진 도모
- 건강보험료 지원을 통해 농어업인의 의료보장 사각지대 해소

○ 사업추진 근거

- 농어촌주민의 보건복지증진을 위한 특별법 제27조 및 제33조
- 농어업인 삶의 질 향상 및 농어촌지역개발 촉진에 관한 특별법 제13조 및 제43조
- 국민건강보험법 제66조의 2

2. 사업내용

○ 사업기간 : '04년 ~ 계속

○ 사업시행주체 : 국민건강보험공단

○ 사업추진절차 : 보험료 납입고지(공단→농어업인) → 보험료 납입(농어업인→공단) → 보험료 지원(농식품부→공단) → 사업비 정산(공단→농식품부)

○ 사업내용

- 사업지원대상 : 농어촌 거주 농어업인
- 사업규모(사업량) : 월 평균 435천세대
- 지원금액 및 형태 : 농어업인 건강보험료의 28% 지원, 민간보조

- 지원조건 : 국고 100%
- 사업 주요내용 : 지역건강보험에 가입한 세대 중 농어촌 및 준농어촌 지역에 거주하면서 농업·축산·임업·어업에 종사하는 농어업인에게 건강보험료(28%) 지원
 - 보건복지부 경감지원 22% 포함 시 50% 지원

3. 연차별 추진계획

〈연도별 시행계획〉

	사업규모 (세대)	국비(억원)				지방비	자부담	합계
		농특세	균특세	기타회계	기금등			
합계	2,112,898	8,388	-	-	-	-	-	8,388
'10	463,101	1,594	-	-	-	-	-	1,594
'11	435,521	1,544	-	-	-	-	-	1,544
'12	414,630	1,707	-	-	-	-	-	1,707
'13	404,679	1,750	-	-	-	-	-	1,750
'14	394,967	1,793	-	-	-	-	-	1,793

- '12년부터 세대당 건강보험료 증가율 5% 및 농가인구 감소율 2.4%를 적용, 계획 수정

〈시행계획 추진실적〉

	사업규모 (세대)	국비(억원)				지방비	자부담	합계
		농특세	균특세	기타회계	기금등			
'10	435,273	1,626	-	-	-	-	-	1,626

- 건강보험료 차등지원을 감안하여 '10년 예산을 편성하였으나, 관련 법령 개정 미비로 건강보험료 세대당 지원액이 증가함에 따라 부족예산 3,164백만원을 자체 전용, 당초 계획예산 1,594억원 대비 2.0%가 증가한 1,626억원을 실집행

* 1인당 지원액 : (계획) 28,688원 →(실제지원) 31,127원(8.5% ↑)

* 복지부에서 18대 국회에 '농어촌 주민의 보건복지증진에 관한 특별법' 개정안 제출('09.4.20), 현재 복지위 상정('10.4.13) 중

4. 성과목표 달성도

○ '10년도 성과지표의 목표치 대비 달성정도

- 건강보험료 1인당 지원액 증가율이 전년('09)대비 0.4%P가 증가했으며, 당초목표치 대비 104%P 초과 달성

* 1인당 건강보험료 지원액 : ('09) 604천원 → '(10) 666

- 건강보험료의 연도별 인상률을 적용하여 지원함으로서 당초 계획 대비 목표 초과 달성

* 건강보험료 인상률('10) : 4.9%

사업명	성과지표	측정기준	단위	목표치 (A)	실적 (B)	B/A (%)
농어업인 건강보험료 지원	농어업인 건강보험료 1인당 지원액 증가율	(당해년도 1인당 지원액-전년도 1인당 지원액)/전년도 1인당 지원액×100	%	10	10.4	104.0

5. 자체평가 및 건의사항

○ 잘된 점

- 농어업 건강보험료 대상자에 대해 상·하반기 일제조사를 통해 신규 경감대상자 및 지원제외 대상자 발굴하여 적격자에게만 건강보험료 경감지원을 실시하여 예산낭비 방지

* '10년 상반기 일제조사 결과 : (신규대상자 발굴) 2,145명, (부적격자 지원 배제) 6,080명

○ 미흡한 점 : 없음

○ 건의사항 : 없음

담당부서	농촌사회과	담당자	전병순(사무관)
전화번호	02-500-1819	이메일	jbs0406@korea.kr

1. 사업목표

- 목적 및 기대효과
 - 농산물 수입개방 확대에 따른 농어업인의 경제적 부담 경감을 위해 연금보험료 일부를 지원함으로써 안정적인 노후생활 도모 및 농어업인의 노후소득 보장
- 사업추진 근거
 - 국민연금법 부칙 제7조
 - 농어촌 구조개선 특별회계법 제5조
 - 농어업인 삶의 질 향상 및 농어촌지역개발 촉진에 관한 특별법 제16조
 - 농어촌주민의 보건복지증진을 위한 특별법 제31조

2. 사업내용

- 사업기간 : '95년 ~ 계속('07년 복지부 → 농식품부로 이관)
- 사업시행주체 : 국민연금공단
- 사업추진절차 : 보험료 납입고지(공단→농어업인) → 보험료 납입(농어업인→공단) → 보험료 지원(농식품부→공단) → 사업비 정산(공단→농식품부)
- 사업내용
 - 사업지원대상 : 18세 이상 60세 미만 농어업인 가입자
 - 사업규모(사업량) : 월 평균 230천명

- 지원금액 및 형태 : 농어업인 연금보험료 최대 50% 지원, 민간보조
- 지원조건 : 국고 100%
- 사업 주요내용 : 실제 농어업에 종사하고 농어업 소득이 농외소득보다 많은 지역가입자 농어업인에게 연금보험료 지원
 - 연금 신고소득 79만원 이하 : 연금보험료의 50% 지원
 - 연금 신고소득 79만원 초과 : 35,550원/월 정액 지원

3. 연차별 추진계획

〈연도별 시행계획〉

	사업규모 (명)	국비(억원)				지방비	자부담	합계
		농특세	균특세	기타회계	기금등			
합계	1,206,900	5,067	-	-	-	-	-	5,067
'10	243,380	940	-	-	-	-	-	940
'11	219,190	869	-	-	-	-	-	869
'12	233,491	969	-	-	-	-	-	969
'13	248,099	1,084	-	-	-	-	-	1,084
'14	262,740	1,205	-	-	-	-	-	1,205

- 농가인구 감소로 연금보험료 지원대상자가 지속적으로 감소추세이나, 12년부터 부부협업 여성농업인의 기여도 인정 및 안정적인 노후 생활 보장을 위해 협업 여성농업인에 대한 연금지원 계획을 반영 계획 수정
 - 여성협업농 가입 시 총 예산 소요액 : 279억원/년(58,956명)
 - * 연도별로('12년) 81억원, ('13) 171, ('14 이후) 279억원 소요

〈시행계획 추진실적〉

	사업규모 (명)	국비(억원)				지방비	자부담	합계
		농특세	균특세	기타회계	기금등			
'10	228,000	940	-	-	-	-	-	940

- 농가인구 감소로 지원대상자는 지속적으로 감소하고 있으나 농가 신고소득금액 증가로 연금보험료 1인당 지원액 증가
 - 1인당 지원액 : ('계획) 386천원 →(실제지원) 408천원(5.7% ↑)
 - * 지원인원은 농가인구 감소로 243천명→230천명으로 감소(△5.3%)

4. 성과목표 달성도

○ '10년도 성과지표의 목표치 대비 달성정도

- 연금보험료 1인당 지원액 증가율이 전년('09)대비 4.5%P가 증가했으며, 당초목표치 대비 145%P 초과 달성

* 1인당 연금보험료 지원액 : ('09) 345천원 → '(10) 408

- 국민연금 신규대상자 발굴 및 농가신고소득금액 인상으로 당초 계획대비 목표 초과 달성

사업명	성과지표	측정기준	단위	목표치 (A)	실적 (B)	B/A (%)
농어업인 건강보험료 지원	농어업인 건강보험료 1인당 지원액 증가율	(당해년도 1인당 지원액-전년도 1인당 지원액)/전년도 1인당 지원액×100	%	10	14.5	145

5. 자체평가 및 건의사항

○ 잘된 점

- 농어업인 국민연금보험료 기준소득금액(730천원→790)을 인상하여 농어업인의 실질적인 노후소득 보장에 기여
- 농어업인 국민연금보험 가입 홍보를 강화하여 신규가입대상자 (2,145명) 발굴 및 부적격자 지원 배제(4,696명)

* 홍보리플릿 제작 배포(10만부) 및 가입안내문, SMS 발송 및 유선 홍보, 미가입자 발굴을 위한 전산조회(25만명)

○ 미흡한 점 : 없음

○ 건의사항 : 없음

담당부서	농업금융정책과	담당자	이두형(주무관)
전화번호	02-500-1743	이메일	dhlee11@korea.kr

1. 사업목표

- 농업인의 농작업 관련 활동 및 각종 재해로 발생하는 신체 상해 및 재산상의 피해를 보상하여 산재보험 가입대상에서 제외된 농업인을 종합적으로 보호·육성

* 사업추진 근거 : “농어업인 삶의질 향상 및 농어촌 지역개발촉진에 관한 특별법” 제15조

2. 사업내용

- 사업기간 : 1996년 ~ 계속
- 총사업비 : 2,100억원('10년까지 기투자액)
- 사업규모('10) : 농림업인 805천명, 농기계 32천대
- 지원형태 : 민간보조
- 지원조건 : 공제료의 국고 50%, 자부담 50%
- 사업시행주관 : 농협중앙회

3. 연차별 추진계획

- 농업인 실익증대를 위해 농업인안전공제의 보장수준을 연차적으로 산재보험 수준으로 확대
 - '14년까지 보장수준을 산재보험 수준(사망시 100백만원)으로 지속 확대 추진

* 사망시 보장수준 한도 : ('06)25→('07)35→('08)45→('10)60→('14)100백만원

〈연도별 시행계획〉

	사업규모 (천건)	국비(억원)				지방비	자부담	합계
		농특세	균특세	기타회계	기금등			
합계	4,331	1,996	-	-	-	-	1,996	3,992
'10	835	332	-	-	-	-	332	664
'11	848	360	-	-	-	-	360	720
'12	865	392	-	-	-	-	392	784
'13	883	443	-	-	-	-	443	886
'14	900	469	-	-	-	-	469	938

〈시행계획 추진실적〉

	사업규모 (천건)	국비(억원)				지방비	자부담	합계
		농특세	균특세	기타회계	기금등			
'10	835	332	-	-	-	-	332	664

- '10년도 농업인재해공제는 상품개선 등 보장수준 확대 및 적극 홍보 등으로 전년대비 가입농업인은 14천명, 가입농기계는 4천대로 각각 증가하여 사업비 332억원을 전액 집행함

4. 성과목표 달성도

○ '10년도 성과지표의 목표치 대비 달성정도

- 농업인재해공제는 목표 가입률 51.0% 대비 1.8%P 증가한 52.8% 달성하여 계획대비 103.5% 달성

사업명	성과지표	측정기준	단위	목표치 (A)	실적 (B)	B/A (%)
농업인재해공제 지원	농업인재해공제 가입률(%)	(당년도 재해공제 가입자 수 / 공제 가입대상 농림업 경제활동인구수) × 100	%	51.0	52.8	103.5

* 당년도 재해공제가입자 수(농업인안전공제+순수 농기계가입) / 1,557('10 농림업 경제활동인구 추정)

5. 자체평가 및 건의사항

○ 잘된 점

- 농업인안전공제 및 농기계종합공제와 관련하여 28천건에 497억원의 공제금을 지급하는 등 농가경영안정에 기여
 - 최고 84세까지 가입할 수 있고, 지병(암,뇌졸중,심근경색 등)이 있더라도 농작업이 가능하다면 공제에 가입할 수 있도록 개방되어 있어 민간보험 소외계층에 대한 지원 강화
- 농업인안전공제의 사업대상 및 보장수준 지속 확대
 - 농업인안전공제의 사망시 보상금액을 연차적으로 확대
 - * 사망시 보상금액 : ('06)25백만원 → ('07)35 → ('08)45 → ('09)60 → ('11p)70
 - 재해장해연금 특약 신설하여 가계안정 도모 : 농작업과 관계 없이 여러 신체부위의 합산 장해지급률이 80%이상 재해장해시 주계약과 별도로 500만원×4년간 확정 지급
- 농기계종합공제의 자기신체손해담보 보장수준 대폭 확대
 - 농기계사고로 인한 사망 및 장해시 급여수준을 '09년 최고 500만원에서 '10년 5,000만원으로 보상수준 대폭 확대

○ 미흡한 점 및 향후 추진과제

- 「농어업인 삶의 질 향상 및 농어촌 지역개발 5개년 기본계획」에 따라 연차적으로 보상수준을 상향조정 중에 있으나 일반산재 보험과 비교하여 아직 보상수준이 낮아 지속적인 확대가 필요

○ 건의사항 : 없음

담당부서	수산개발과	담당자	손 소 연
전화번호	02-500-2336	이 메 일	ssy2398@korea.kr

1. 사업목표

- 수산업에 종사하는 수산인에 대한 일상적 경제활동 중의 상해를 보장하여 생활안정 도모 및 사회복귀 촉진

2. 사업내용

- 사업기간 : 2009 ~ 계속
- 총사업비 : 계속사업
- 사업규모 : 어업인 78천명 및 어업인의 배우자 17천명
- 지원형태 : 민간보조
- 지원조건 : 수산인안전공제 가입
- 사업시행주체 : 농림수산식품부(수협중앙회 위탁)

3. 연차별 추진계획

〈연도별 시행계획〉

	사업규모 (명,개소)	국비(백만원)				지방비	자부담	합계
		농특	광특	기타회계	기금등			
합계								
'10	- 어업인 계획 19,500명	1,221						1,221
'11	- 어업인 계획 23,400명 - 배우자 계획 1,023명	1,274						1,274
'12	- 어업인 계획 27,300명 - 배우자 계획 1,404명	1,498						1,498
'13	- 어업인 계획 31,200명 - 배우자 계획 1,404명	1,701						1,701
'14	- 어업인 계획 39,000명 - 배우자 계획 1,638명	2,121						2,121

〈시행계획 추진실적〉

	사업규모 (명,개소)	국비(백만원)				지방비	자부담	합계
		농특세	균특세	기타회계	기금등			
'10	- 어업인 실적 23,547명	1,221						1,221

4. 성과목표 달성도

○ '10년도 성과지표의 목표치 대비 달성정도

사업명	성과지표	측정기준	단위	목표치 (A)	실적 (B)	B/A (%)
수산인 안전공제	수산인안전공제 어업인 가입률 (단위 : %)	(수산인안전공제가입어업인 / 수산인안전공제가입대상 어업인) × 100	%	25	30.1	120.4

* 2010년 가입대상/목표 : 78,000명/19,500

5. 자체평가 및 건의사항

○ 잘된 점

- 수산인안전공제 가입 대상 확대(어업인의 배우자 까지 확대)
- 보상범위(5백만원→10백만원), 보장 범위 확대

○ 미흡한 점

- 내수면어업자 등에 대한 홍보 부족 해소 노력 미흡

○ 건의사항

- 영세한 어업인들의 보험료 부담을 경감하기 위한 국고보조율 인상필요

담당부서	수산개발과	담당자	손소연
전화번호	02-500-2336	이메일	ssy2398@korea.kr

1. 사업목표

- 어선원 및 어선보험 가입을 제고로 어선원의 생명을 보호하고 어선 소유자의 안정적인 어업경영을 지원

2. 사업내용

- 사업기간 : 1974 ~ 계속(2004년부터 정책보험 개시)
- 총사업비 : 계속사업('10년까지 기투자액 : 2,479억원)
- 사업규모 : 어선원 121천명, 어선 75천척
- 지원형태 : 민간보조
- 지원조건 : 톤급별 차등지원
- 사업시행주체 : 농림수산식품부(수협중앙회 위탁)

3. 연차별 추진계획

〈연도별 시행계획〉

	사업규모 (명,개소)	국비(백만원)				지방비	자부담	합계
		농특	광특	기타회계	기금등			
합계								
'10	- 어선원 실적 34,899명 - 어선 실적 7,233척			62,921/ 62,921				62,921/ 62,921
'11	- 어선원 계획 35,156명 - 어선 계획 6,364척			67,714				67,714
'12	- 어선원 계획 35,354명 - 어선 계획 6,364척			121,599				121,599
'13	- 어선원 계획 35,354명 - 어선 계획 6,364척			73,809				73,809
'14	- 어선원 계획 35,354명 - 어선 계획 6,364척			80,509				80,509

〈시행계획 추진실적〉

	사업규모 (명,개소)	국비(백만원)				지방비	자부담	합계
		농특세	군특세	기타회계	기금등			
'10	- 어선원 실적 34,899명 - 어선 실적 7,233척			62,921				62,921

4. 성과목표 달성도

○ '10년도 성과지표의 목표치 대비 달성정도

사업명	성과지표	측정기준	단위	목표치 (A)	실적 (B)	B/A (%)
어선원 및 어선보험	어선원 재해보험 가입률	(어선원보험가입어선 척수/어선원보험가입 대상어선척수)×100	%	12.5	13.1	104.8
	어선 재해보험 가입률	(어선보험가입어선척수 /어선보험가입대상 어선척수)×100	%	6.0	9.7	161.7

5. 자체평가 및 건의사항

○ 잘된 점

- 어선원 및 어선보험 가입율 확대 도모

* 어선원 보험 '09년 12.0% → '10년 13.1%, 어선보험 '09년 7.6% → '10년 9.7%

- 누적결손금 및 국고미지원액 분할 출연에 따른 보험재정건전화 도모

○ 미흡한 점 : 5톤미만 소형어선 가입율 저조

○ 건의사항

- 영세한 어업인들의 보험료 부담을 경감하기 위한 국고보조율 인상필요

- 보험재정건전화 도모하여 재해보상체계 강화하기 위한 누적결손금
일시 해소 필요

담당부서	농업재해예방과	담당자	채혜선
전화번호	031-290-1939	이메일	hyeseon@korea.kr

1. 사업목표

- 사업추진 근거
 - 농업·농촌 및 식품산업 기본법 제 10조, 36조, 40조, 42조 및 55조
 - 지역농업의발전과 농촌주민 복지증진, 농업관련 기술·연구 진흥, 농업인 등 소득 및 경영안정 지원, 농업재해에 대한 시책 등
 - 삶의질향상특별법 제14조(농어업인 질환의 예방·치료 등 지원) 및 15조(업무상재해를 입은 농림 어업인에 대한 지원)
- 농업활동으로 인한 사고 및 직업성 질환 발생의 전국현황 파악 및 장기 추적 연구를 통하여 경시적인 변화를 모니터링하여 관련 정책수립 등을 지원
- 농업·의료·공학 등의 전문가 네트워크를 구축하여 상시적인 정보 교류를 통하여 농작업안전보건 쟁점 선도

2. 사업내용

- 사업기간 : 2010년 ~ 2014년
- 총사업비 : 40억('10년까지 기투자액 : 4억)
- 사업규모 : 1 소과제 2세부과제
- 지원형태 : 시험연구사업
- 지원조건 : 국고 100%
- 사업시행주체 : 농촌진흥청
- 주요 사업내용
 - 농작업재해 감시체계 운영 및 농업인 건강안전 장기추적 연구 등
 - 의학(산업의학, 예방의학, 재활의학), 환경보건, 산업공학 등 관련 전문가 등이 참여한 연구회 운영 및 세미나 실시

3. 연차별 추진계획

- 농작업재해 현황통계 마련 및 원인조사를 위한 감시체계 구축
- 농작업재해 예방센터 마련을 위한 전문가 협력기반 구축
 - 농업인 건강연구회 및 농업인 현장지원 등 수행(20회)

〈연도별 시행계획〉

	사업규모 (개소)	국비(억원)				지방비	자부담	합계
		농특	광특	기타회계	기금등			
합계	348			38.2				38.2
'10	38			1.2				1.2
'11	55			5				5
'12	70			7				7
'13	85			10				10
'14	100			15				15

- 일반회계 예산으로는 연구개발 사업을 수행하고 있으므로 당초 계획대로의 예산확보가 어려우므로 농특세를 활용하여 중앙 및 지역의 안전보건 사업 연계를 위한 사업확대 및 실용화에 대한 지원이 필요함
- 예산확보 미흡으로 모니터링 마을수 경감 : ('10) 45개소 → 38개소

〈시행계획 추진실적〉

	사업규모 (명,개소)	국비(억원)				지방비	자부담	합계
		농특세	균특세	기타회계	기금등			
'10	38개소			1.2				1.2

4. 성과목표 달성도

- '10년도 성과지표의 목표치 대비 달성정도
 - 감시체계 구축을 위한 일반예산 부족으로 대상마을수 조정

사업명	성과지표	측정기준	단위	목표치 (A)	실적 (B)	B/A (%)
농작업재해 모니터링 시스템 구축 및 전문가 협력 기반 조성	농작업재해 감시체계 구축	재해 모니터링 농업인수	명	3,000	2,008	67
	대내외 협력지원	세미나, 심포지엄 등 건수	회	20	28	140

5. 자체평가 및 건의사항

○ 잘된 점

- 매월 정기적인 연구세미나 개최 및 뉴스레터 발간으로 산학관연 연구진의 신속한 정보공유와 협력기반 확충



〈 농업인건강연구회 뉴스레터 및 연구회 공동주관 심포지엄 등 〉

- 연구 성과의 조기 보급을 위하여 녹색기술 현장지원 확대



〈 농업인 건강안전 인식제고 및 개발 편이장비의 보급 활성화를 위한 현장 지원 〉

○ 미흡한 점

- 농작업재해의 상시적인 감시체계를 구축하여 인적재해의 사전 예방 및 사후관리를 위한 조직적 개입이 필요하나 이를 지원하기 위한 인적, 제도적 지원 미흡

○ 건의사항

- 농작업재해 감시체계 구축 및 운영을 위한 농특세 지원 필요

담당부서	농업재해예방과	담당자	이 경 속
전화번호	031-290-1937	이 메 일	leeks81@korea.kr

1. 사업목표

○ 사업추진 근거

- 농업·농촌 및 식품산업 기본법 제 10조, 36조, 40조, 42조 및 55조
 - 지역농업의발전과 농촌주민 복지증진, 농업관련 기술·연구 진흥, 농업인 등 소득 및 경영안정 지원, 농업재해에 대한 시책 등
- 삶의질향상특별법 제14조(농어업인 질환의 예방·치료 등 지원) 및 15조(업무상재해를 입은 농림 어업인에 대한 지원)

○ 농업인 유해환경 노출평가 및 농작업재해 원인 구명을 통하여 업무상재해 판정 근거 마련

○ 농작업 유해요인 증가에 따른 농작업재해 발생을 예방하고 이를 경감하기 위한 안전관리기술 개발 지원

2. 사업내용

○ 사업기간 : 2010년~2014

○ 총사업비 : 55억원(10년까지 기투자액 : 5억원)

○ 사업규모 : 2 소과제 5 세부과제

○ 지원형태 : 시험연구사업

○ 지원조건 : 국고 100%

○ 사업시행주체 : 농촌진흥청

○ 주요 사업내용

- 농작업 유해요인 노출평가 및 JEM 구축
- 인간공학적 작업개선을 위한 편이장비 및 개인보호구 개발 등

3. 연차별 추진계획

- 작목별/작업별 유해요인 평가, 보호구 개발 사업을 추진
 - 작목/작업을 중심으로 작업특성에 맞춘 유해환경 평가 및 개인보호구 /편이장비를 다양하게 개발하여 농작업 재해 예방효과 극대화
- 농작업재해 원인구명 등을 통하여 인적/물적/환경적 여건에 따른 농작업 관련성 및 재해판정 기초자료 제공

〈연도별 시행계획〉

	사업규모 (과제)	국비(억원)				지방비	자부담	합계
		농특세	광특세	기타회계	기금등			
합계	57			54				54
'10	5			4				4
'11	7			5				5
'12	10			10				10
'13	15			15				15
'14	20			20				20

〈시행계획 추진실적〉

	사업규모 (과제수)	국비(억원)				지방비	자부담	합계
		농특세	균특세	기타회계	기금등			
'10	5	-	-	4	-	-	-	4

4. 성과목표 달성도

- '10년도 성과지표의 목표치 대비 달성정도

사업명	성과지표	측정기준	단위	목표치 (A)	실적 (B)	B/A (%)
농작업재해 원인구명 및 농작업안전기술 개발	논문게재	논문저자 참여	건수	6	7	116
	영농활용	제안자 참여	건수	3	5	166
	특허출원	발명자 참여	건수	5	6	120

5. 자체평가 및 건의사항

○ 잘된 점

- 농작업재해를 예방하기 위한 편이장비 및 개인보호구를 개발하고 산업재산권을 취득하였으며 산업체 기술이전으로 현장 시범사업을 통한 보급 활성화 지원



〈전동식 전지가위 및 목 보호대 등 보호장비 5종개발〉



〈개발 장비의 산업체 기술이전 및 시범사업 투입을 위한 현장 설명회〉

- 농작업 현장의 유해요인 노출평가를 통하여 경감방안 기술개발의 기초 및 유해요인 안전관리 자료집 구축을 위한 근거자료 확보

버섯	배합/입봉	수확	선별	포장
유해요인	분진, 미생물, 엔도톡신	분진, 미생물, 엔도톡신	분진, 미생물, 엔도톡신	분진, 미생물, 엔도톡신
	근골격계 위험요인	근골격계 위험요인	근골격계 위험요인	근골격계 위험요인



입 봉



수 확



선 별

- 미흡한 점 : 위험요인 노출평가의 대상농가 및 작업내용을 다양하고 충분하게 확보하여 객관적인 기초자료 생성하도록 노력해야 함

○ 건의사항

- 농업활동에는 물리적, 생물학적, 화학적 유해요인들이 농업인 건강에 영향을 미치므로 이에 대한 노출평가가 종합적으로 이루어지도록 담당연구자의 의견을 최대한으로 반영할 필요가 있음

담당부서	지도개발과	담당자	홍지영
전화번호	031-299-2739	이메일	seizeaday83@korea.kr

1. 사업목표

- 사업추진 근거
 - 농촌진흥법 제4조 제1항(지역농업 균형발전 추진)
 - 국가균형발전 특별법 제16조(낙후지역 및 농산어촌의 개발), 제17조(지역경제 활성화 및 지역간 산업간 안전 불균형 해소)
- 목표
 - 농작업재해 발생을 줄이고 농작업 안전관리에 대한 인식과 능력향상으로 안전하고 능률적인 농작업 환경조성
 - 농작업 편의장비 보급을 통한 농작업 농업노동 부담 경감 및 작업능률 향상

2. 사업내용

- 사업기간 : 2010. 1 ~ 12
- 사업 추진주체 : 시·군 농업기술센터
- 사업절차
 - 사업신청(마을) → 마을 기초조사 및 심사(시군) → 우선 순위 정하여 마을 추천(시군→시도) → 검토 후 대상마을 확정(시도) → 마을운영위원회 구성(마을) → 세부사업 추진계획 수립(시군) → 사업추진(마을) → 기술지원 및 평가(시도, 중앙)

○ 추진내용

- 사업지원대상

- 안전모델 : 원예, 과수, 축산 등 주산단지 마을
- 편이장비 : 마을, 농업인단체

- 마을단위 운영위원회 구성, 농작업 안전관리 핵심리더 양성으로 농작업 안전보건상의 문제점 진단 및 개선안 도출·실행

- 해당 작목의 농작업여건 파악 및 필요 편이장비의 조사, 선정 보완 개발, 평가 등 전문가 컨설팅 수행

- 지역별, 작목별 특성에 맞는 편이장비의 선정 및 보급

3. 연차별 추진계획

〈연도별 시행계획〉

	사업규모 (명,개소)		국비(백만원)				지방비	자부담	합계
	안전 모델	편이 장비	농특세	광특세	기타회계	기금등			
합계	348	1,178	11,440	29,454	-	-	40,894	-	81,788
'10	38	135	1,320	3,369	-	-	4,689	-	9,378
'11	40	143	1,200	3,585	-	-	4,785	-	9,570
'12	50	250	1,640	6,250	-	-	7,890	-	15,780
'13	88	300	2,720	7,500	-	-	10,220	-	20,440
'14	132	350	4,560	8,750	-	-	13,310	-	26,620

〈시행계획 추진실적〉

	사업규모 (명,개소)		국비(백만원)				지방비	자부담	합계
	안전 모델	편이 장비	농특세	광특세	기타회계	기금등			
'10	38	135	1,320	3,369	-	-	4,689	-	9,378

4. 성과목표 달성도

○ '10년도 성과지표의 목표치 대비 달성정도

사 업 명	성과지표	측정기준	단위	목표치 (A)	실적 (B)	B/A (%)
농작업 안전모델 시범사업	농작업 안전관리 실천률	- 3차년도 농작업 안전모델 시범마을 농가현장 점검 - [(농가실천항목수/안전 관리기준항목수) X100]	백분율 (%)	82	82.4	100.5
	농작업 안전사고 감소율	- 2년차 안전모델 마을 농작업 사고 현황조사 - [(사업전 사고건수-금년도 사고건수)/사업전 사고건수 X100]	백분율 (%)	30	73.8	246
	수혜자 만족도	농작업 안전모델 시범마을 3년차 사업 수행 마을대상 설문조사 실시 (7점척도를 백점화)	백분율 (%)	80	83.7	104.6
농작업 환경개선 편이장비 지원사업	농작업 능률향상도	- 사업 농가 작업시간 분석 - 장비사용전 작업시간=> 사용 후 작업시간/사용전 작업시간 X100	백분율 (%)	30	45	150

5. 자체평가 및 건의사항

○ 잘된 점

- 맞춤형 농작업 개선활동 지원 및 전문가와 관련 기관간의 거버넌스 구축으로 농작업 안전 및 능률 향상, 농업인의 사업 만족도 제고
- 산업의학·인간공학·안전보건 등 관련 전문가가 마을별 농업현장의 문제를 진단하고 이에 따라 맞춤형 개선활동 추진 지원
- 농작업 안전관리 실천율(목표대비) 100.5%, 농작업 능률향상도 150%, 농작업 안전 사고 246%감소, 농업인의 사업만족도 83.7점 달성
- 농업인들의 자율적인 농작업 환경개선 정착을 위한 참여형 개선활동 (PAOT)의 적극적 교육 및 시행 독려 : '11년부터 의무적 시행 지침 마련

○ 미흡한 점

- 농작업 안전사업은 농약, 농기계, 농작업성 질환, 인간공학적 유해 요인 등 관련된 분야가 많지만 확보된 전문가의 수가 적어 사업 운영에 부담이 되는 시군이 존재하며, 관련 전문가들과 일반인들이 안전한 농작업의 중요성에 대한 인식이 다소 부족함
- 관련 분야별 기반조성을 위해 다양한 유관기관(예로 한국산업 안전보건공단, 소방방재청 등)과 MOU 체결 등을 통해 사업 추진의 다각화
- 효과적인 농작업 재해예방을 위한 제도적 뒷받침이 수반되어야 함

○ 건의사항 : 없음

담당부서	농업재해예방과	담당자	김효철
전화번호	031-290-1938	이메일	alf0416@korea.kr

1. 사업목표

- 사업추진 근거
 - 농업·농촌 및 식품산업 기본법 제 10조, 36조, 40조, 42조 및 55조
 - 지역농업의발전과 농촌주민 복지증진, 농업관련 기술·연구 진흥, 농업인 등 소득 및 경영안정 지원, 농업재해에 대한 시책 등
 - 삶의질향상특별법 제14조(농어업인 질환의 예방·치료 등 지원) 및 15조(업무상재해를 입은 농림 어업인에 대한 지원)
- 농작업재해 안전관리 및 예방교육 효과 제고를 위한 안전 체험 프로그램 개발 및 보급
- 농작업 안전관리 정보화를 위한 콘텐츠 구축 및 홈페이지 탑재를 통한 농작업 안전보건 정보 보급의 활성화

2. 사업내용

- 사업기간 : 2010년~2014
- 총사업비 : 55억원(10년까지 기투자액 : 5억원)
- 사업규모 : 1 세부과제, 정보화 용역사업 1 과제
- 지원형태 : 시험연구사업
- 지원조건 : 국고 100%
- 사업시행주체 : 농촌진흥청
- 주요 사업내용
 - 농업인 건강안전정보시스템 구축
 - 농작업 안전관리 정보화 지원 연구
 - 농작업 안전관리 체험 프로그램 개발

3. 연차별 추진계획

- 농작업재해가 일어날 수 있는 작업환경에 대하여 농업인이 가상 체험을 할 수 있게 함으로서 실제 위험작업에 대한 대응력 확보
- 농작업 안전보건 정보 제공을 위한 콘텐츠 기반 구축
- 농업인 건강안전정보센터 구축 및 고도화

〈연도별 시행계획〉

	사업규모 (명)	국비(억원)				지방비	자부담	합계
		농특세	광특세	기타회계	기금등			
합계	7,400,000			52				52
'10	1,000,000			3				3
'11	1,100,000			4				4
'12	1,500,000			10				10
'13	1,800,000			15				15
'14	2,000,000			20				20

〈시행계획 추진실적〉

	사업규모 (과제수)	국비(억원)				지방비	자부담	합계
		농특세	균특세	기타회계	기금등			
'10	2		-	3	-	-	-	3

4. 성과목표 달성도

- '10년도 성과지표의 목표치 대비 달성정도

사업명	성과지표	측정기준	단위	목표치 (A)	실적 (B)	B/A (%)
농작업재해 체험매체 개발 및 정보화 지원	안전관리 체험 프로그램 개발	개발건수	건	3	3	100
	농작업안전보건 DB 건수	정보화 DB건수	건	1,000	1,951	195
	농업인건강안전 정보센터 방문자수	홈페이지 방문자수	명	백만명	204 만명	204

5. 자체평가 및 건의사항

○ 잘된 점

- 안전보건 콘텐츠 확충을 위한 용역과제 수행
 - 농업인 건강안전 정보화 사업에 탑재하기 위한 농작업재해 안전 관리 체험프로그램을 별도의 용역과제를 통하여 개발함으로써 보다 풍부한 안전보건 콘텐츠의 활용이 가능했음
- 농업인 건강안전 정보센터 고객만족을 높이기 위해 이분화
 - 농업인용과 전문가용으로 웹 홈페이지를 이분화하여 정보접근성을 보다 높임



〈농업인 건강안전정보센터 및 농작업재해 가상체험 프로그램(포도작목편)〉

○ 미흡한 점

- 농작업재해 예방을 위한 체험프로그램 개발 및 정보화 사업이 용역 개발사업으로 추진됨으로서 안정적인 예산의 확보가 어려움

○ 건의사항

- 작목별 안전보건 체험프로그램이 개발될 수 있도록 안정적인 예산 지원과 더불어 농업인 건강과 안전을 위한 정보사업을 농식품부 중장기 정보화 사업과 연계하여 추진할 수 있도록 지원 필요

담당부서	농촌사회과	담당자	전병순(사무관)
전화번호	02-500-1819	이메일	jbs0406@korea.kr

1. 사업목표

- 목적 및 기대효과
 - 농어업인의 영농활동과 관련된 질환을 예방하고 건강을 증진하기 위한 지원 방안을 마련하여 의료비 부담 경감 및 생활안정 도모
- 사업추진 근거
 - 농어업인 삶의 질 향상 및 농어촌지역 개발촉진에 관한 특별법 제12조

2. 사업내용

- 사업기간 : '10년 ~ 계속
- 사업시행주체 : 농림수산식품부
- 사업추진절차 : 농어업인 건강·안전 증진 지원 방안 연구용역 추진(농식품부) → 관련 연구 추진(연구기관) → 건강·안전 증진 지원방안 마련(연구용역 결과 보고서) → 건강·안전 증진 지원방안 추진(각 과제별 소관부처 및 부서)
- 사업내용
 - 사업지원대상 : 농어촌 거주 농어업인
 - 사업규모(사업량) : 해당 없음
 - 지원금액 및 형태 : 해당 없음
 - 지원조건 : 해당 없음
 - 사업 주요내용

- 농어업인 건강·안전 증진 지원방안 연구용역 추진
- 연구용역 결과 도출된 정책개선 방안에 대하여 소관부처(서)의 건강·안전 기본계획 등에 반영되도록 요청
- 농어업인 특수건강검진 제도 도입방안 검토 보건복지부와 협의 추진 등

3. 연차별 추진계획

〈연도별 시행계획〉

	사업규모 (식)	국비(억원)				지방비	자부담	합계
		농특세	균특세	기타회계	기금등			
합계	-		-	-	-	-	-	-
'10	-	-	-	-	-	-	-	-
'11	-	-	-	-	-	-	-	-
'12	-	-	-	-	-	-	-	-
'13	-	-	-	-	-	-	-	-
'14	-	-	-	-	-	-	-	-

- 해당 없음(비예산 사업)

〈시행계획 추진실적〉

	사업규모 (식)	국비(억원)				지방비	자부담	합계
		농특세	균특세	기타회계	기금등			
'10	1	-	-	-	0.6	-	-	0.6

- 농어업인 건강·안전 증진 지원 방안 연구용역을 추진 정책개선 방안 도출 및 정책화 모색

* 연구 용역기간 및 용역사업비 : '10. 5~12(59,500천원)

4. 성과목표 달성도

○ '10년도 성과지표의 목표치 대비 달성정도

- '10년도 성과지표 목표인 농어업인 건강·안전 증진 지원 방안 마련을 연구용역을 추진 완료함으로써 계획대비 목표 달성

사 업 명	성과지표	측정기준	단위	목표치 (A)	실적 (B)	B/A (%)
농어업인 건강·안전 증진 지원방안 마련	지원방안 마련	관련 연구용역을 통한 지원방안 마련 여부	-	수립	수립	100

5. 자체평가 및 건의사항

○ 잘된 점

- 농어업인 건강·안전 증진 지원방안 마련을 위한 연구용역 추진, 농어업인 건강·안전 실태와 문제점을 파악하고 국내외 관련 정책 및 사업을 검토하여 정책적 시사점을 도출하는 등 농어업인 건강·안전 증진 지원 방안 마련을 위한 정책개선 방안 도출

○ 미흡한 점 : 없음

○ 건의사항 : 없음

담당부서	응급의료과	담당자	송인수
전화번호	02-2023-7337	이메일	sisksd5683@korea.kr

1. 사업목표

- 농어촌 응급환자 발생시 30분 이내에 구급차 등 응급처치 서비스를 받고 1~3시간 내 응급실에서 최종치료를 받을 수 있도록 응급이송 체계, 응급의료기관 등 응급의료 인프라 구축

2. 사업내용

- 사업기간 : 2006년~
- 총사업비 : '10년 230억원
- 사업규모
 - 지역응급의료기관이 없는 43개 군지역의 의료기관 등
 - 농어촌지역 119구급지원센터 50개소 설치 지원
- 지원형태 : 지자체보조
- 지원조건 : 100% 또는 50%
- 사업시행주체 : 지방자치단체

3. 연차별 추진계획

〈연도별 시행계획〉

	사업규모 (명,개소)	국비(억원)				지방비	자부담	합계
		농특세	군특세	기타회계	기금 등			
합계								
'10	취약지역응급의료기관 육성(42개소)				230			230
	119구급지원센터(50개소)				25	25		50
'11	취약지역응급의료기관 육성(49소)				234			234
	119구급지원센터(50개소)				25	25		50
'12	취약지역응급의료기관 육성(97개소)				345			345
	119구급지원센터(75개소)				38	38		76

〈시행계획 추진실적〉

	사업규모 (명,개소)	국비(억원)				지방비	자부담	합계
		농특세	군특세	기타회계	기금등			
합계								
'10	취약지역응급의료기관 육성(46개소)				230			230
	119구급지원센터설치지원 (50개소)				25	25		50

4. 성과목표 달성도

○ '10년도 성과지표의 목표치 대비 달성정도

사업명	성과지표	측정기준	단위	목표치 (A)	실적 (B)	B/A (%)
농어촌 응급의료 인프라 확충	지역응급의료기관 육성지원 개소	지원개소수	개소	22	24	109
	지역응급의료센터 육성지원 개소	지원개소수	개소	3	3	100
	119구급지원센터설치 개소	지원개소수	개소	50	50	100

5. 자체평가 및 건의사항

○ 잘된 점

- 응급의료기관이 없는 24개 군 지역 등 응급의료 취약지 해소 노력 (당초 계획 22개 군)
- 실버구급차 및 운영인력을 재배치하여 농어촌 119구급지원 센터를 신설

○ 건의사항

- 응급의료기관이 없는 취약지역을 중심으로 지원하고 있으나, 응급의료기관이 있더라도 운영이 어려운 농어촌 지역의 응급의료기관 지원을 위한 예산 확보 필요
- 농어촌 구급센터에 구급차 운영인력 확보 필요

담당부서	건강정책과	담당자	김유석(사무관)
전화번호	02-2023-7485	이메일	kysmd@korea.kr

1. 사업목표

- 농어촌지역 공공보건기관의 시설 및 장비 현대화사업을 통해 도서·벽지 의료취약지역의 농어촌 주민에게 양질의 보건의료서비스 제공으로 국민건강 및 삶의 질 향상

2. 사업내용

- 사업기간 : 1994년 ~ 2014년
- 총사업비 : 625억원(10년까지 기투자액 : 8,969억원)
- 사업규모 : 군 지역 및 도농통합 시지역의 보건의료기관 시설개선(신·증축, 개보수) 및 장비·차량 등 총699개소 지원

(단위 : 개소, 백만원)

구분	시설개선			의료장비 (대수)	전산장비 (대수)	보건사업 차량(대수)	구강보건 차량(대수)	합계
	보건소	보건지소	보건진료소					
지원 개수	21	69	127	257	76	144	5	699
지원액	16,242	23,085	17,048	4,257	60	1,238	570	62,500

- 지원형태 : 지자체보조
- 지원조건 : 국비 2/3, 지방비 1/3
- 사업시행주체 : 보건복지부 → 시·도 → 시·군·구

3. 연차별 추진계획

〈연도별 시행계획〉

	사업규모 (개소)	국비(억원)				지방비	자부담	합계
		농특세	균특세	기타회계	기금등			
합계			-	-	-		-	
'10	699	625	-	-	-	313	-	938
'11	626	589	-	-	-	300	-	889
'12	678	607	-	-	-	304	-	911
'13	699	625	-	-	-	313	-	938
'14	720	644	-	-	-	322	-	966

〈시행계획 추진실적〉

	사업규모 (개소)	국비(억원)				지방비	자부담	합계
		농특세	균특세	기타회계	기금등			
'10	699	625	-	-	-	313	-	938

4. 성과목표 달성도

사업명	성과지표	측정기준	단위	목표치 (A)	실적 (B)	B/A (%)
농어촌 보건소등 이전신축	이용자 만족도	외부리서치기관 설문조사 결과	%	85	85.1	100
	이용자 증가율	시설개선 전후 대비 농어촌 보건기관 이용자 수 증가율	%	0.6	0.89	148

5. 자체평가 및 건의사항

○ 잘된 점

- 농어촌지역 보건소가 지역주민의 건강증진, 질병예방, 치료, 재활, 장기요양서비스에 이르는 포괄적인 보건의료서비스를 제공할 수 있도록 보건소 기능강화
- 보건기관이 1차 및 응급의료서비스를 충실히 제공할 수 있도록 의료장비 확충(구강보건차량 및 방문보건차량 지원)
- 도서 오벽지 등 의료취약지역의 경우 지원을 강화하여 주민들의 의료접근성 제고
- 농어촌 보건소등 이전신축을 통해 농어촌 주민의 삶의질 향상에 꾸준히 기여하여 주민 만족도가 매우 높음('10년 85.1%)

○ 미흡한 점

- '94년부터 추진되었으나 시설개선율은 68.9%(3,276개소 중 2,247개소 개선완료)로 낮은 수준임.
- '14년에 종료되는 한시사업이므로 농어촌 지역 지자체 재정 여건상 자체 신축사업 추진이 어려움을 감안하여 사업기간 내에 시설 확충 완료가 필요함.

○ 건의사항

- 열악한 농어촌지역 공공보건기관의 시설 및 장비개선을 통한 인프라 구축을 위하여 '14년까지 적극적이고 안정적인 예산지원 필요

담당부서	공공의료과	담당자	이표희사무관
전화번호	2023-7368	이메일	lpyohee@korea.kr

1. 사업목표

- 지방의료원과 적십자병원의 노후 의료시설과 장비 현대화 지원, 교육 및 평가를 통해 지역주민들에게 양질의 의료서비스 제공 및 의료이용의 형평성 제고

2. 사업내용

- 사업기간 : 05년부터
- 사업대상 : 지방의료원 34개소, 적십자사 5개소
- 사업주체 : 보건복지가족부, 지자체, 대한적십자사, 지방의료원, 적십자병원
- 추진체계 : 사업계획서 접수(각 병원, 시도 및 대한적십자사 경유) → 사업계획서 평가 및 지원대상 선정 → 예산 교부 및 집행 점검
- 추진내용
 - 지방의료원 및 적십자병원 기능보강 : 신축·개보수, 의료장비
 - 혁신 및 서비스 교육 : 지역거점공공병원 임직원 교육강화
 - 지역거점공공병원 운영평가 : 운영실태 평가로 바람직한 운영방향 제시

3. 연차별 추진계획

- 2005년
 - 지방의료원 및 적십자병원 기능보강(421억원)
 - 지역거점공공병원 임직원 교육(3억원)

○ 2006년

- 지방의료원 및 적십자병원 기능보강(302억원)
- 지역거점공공병원 임직원 교육(3억원)
- 지역거점공공병원 운영평가(3.5억원)
- 공공보건프로그램사업 지원(11억원)

○ 2007년

- 지방의료원 및 적십자병원 기능보강(221억원)
- 지역거점공공병원 임직원 교육(3억원)
- 지역거점공공병원 운영평가(3.5억원)
- 공공보건프로그램사업 지원(11억원)

○ 2008년

- 지방의료원 및 적십자병원 기능보강(156.4억원)
- 지역거점공공병원 신축 및 전문의료서비스센터지원(200억원)
- 지역거점공공병원 임직원 교육(2억원)
- 지역거점공공병원 운영평가진단(5.2억원)
- 공공보건프로그램사업 지원(6억원)

○ 2009년

- 지방의료원 및 적십자병원 기능보강(433.5억원)
- 지역거점공공병원 임직원 교육(3.5억원)
- 지역거점공공병원 운영평가(5.2억원)
- 공공보건프로그램사업 지원(6억원)

○ 2010년

- 지방의료원 및 적십자병원 기능보강(395.4억원)
- 지역거점공공병원 임직원 교육(3.5억원)
- 지역거점공공병원 운영평가(4.2억원)
- 공공보건프로그램사업 지원(6억원)

〈연도별 시행계획〉

	사업규모 (명,개소)	국비(백만원)				지방비	자부담	합계
		농특세	균특세	기타회계	기금등			
합계				328,919		264,996		593,915
'10				40,912		31,342		72,254
'11				64,497		52,627		117,124
'12				70,120		52,627		122,747
'13				76,570		64,200		140,770
'14				76,820		64,200		141,020

〈연도별 추진실적〉

	사업규모 (명,개소)	국비(백만원)				지방비	자부담	합계
		농특세	균특세	기타회계	기금등			
'10				40,912		31,342		72,254

4. 성과목표 달성도

○ 10년도 성과지표의 목표치 대비 달성정도

- 10년 목표치 79.5점, 실적치 80.0점

사업명	성과지표	측정기준	단위	목표치 (A)	실적 (B)	B/A (%)
지역거점공공 의료기관 육성	지역거점공공병원 이용자만족도	설문조사 (전화, 면접 등)	점	79.5	80.0	100.6

5. 자체평가 및 건의사항

○ 잘된 점

- 선택과 집중방식의 국고지원, 경영개선노력 강화, 응급·전염병 등 공익적 의료서비스 확대하고, 포괄수가제(DRG) 도입을 위해 연구용역사업을 수행하는 등 기반 마련하였음

○ 미흡한 점

- '10년 지역거점병원 공공성 강화 예산이 기획재정부의 수시배정 사업으로 관리함에 따라 운영평가가 적기에 이루어지지 않는 등 사업차질이 있었음

○ 건의사항

- 해당사항 없음

담당부서	가족건강과	담당자	권혜나 사무관
전화번호	02-2023-7539	이메일	huina3@korea.kr

1. 사업목표

- 빈곤, 질병, 장애, 고령 등 건강위험요인이 큰 취약계층의 건강 격차 해소 및 건강형평성 제고를 위하여 가정방문을 통한 건강 관리서비스 제공

2. 사업내용

- 사업기간 : 2007년 ~ 계속
- 총사업비 : 310억원('10년)
- 사업규모(사업량) : 등록관리가구 120만가구, 방문인력 2,700명
- 사업지원대상 : 기초생활수급자 및 차상위계층 가구 중 건강위험군
- 지원형태 : 지자체 경상보조(국비 50%, 지방비 50%)
- 사업주요내용 : 맞춤형 방문건강관리 전문인력이 직접 찾아가 건강관리서비스 제공

3. 연차별 추진계획

〈연도별 시행계획〉

	사업규모 (명,개소)	국비(억원)				지방비	자부담	합계
		농특세	균특세	기타회계	기금등			
합계					1,580	1,564		3,144
'10	120만 가구				310	305		615
'11					316	314		630
'12					318	315		633
'13					318	315		633
'14					318	315		633

〈시행계획 추진실적〉

	사업규모 (명,개소)	국비(억원)				지방비	자부담	합계
		농특세	군특세	기타회계	기금등			
'10	120만 가구				310	305		615

4. 성과목표 달성도

○ '10년도 성과지표의 목표치 대비 달성정도

사업명	성과지표	측정기준	단위	목표치 (A)	실적 (B)	B/A (%)
맞춤형 방문건강관리	방문건강관리 서비스 만족도	방문가구 수혜자에 대한 만족도 설문조사	%	80	83.5	104

5. 자체평가 및 건의사항

○ 잘된 점

- 빈곤, 질병, 장애, 고령 등 건강위험요인이 큰 취약계층 가구별로 간호사, 물리치료사 등 전문인력이 직접 찾아가 건강관리 서비스 제공('10년 연중)
 - 2,700명 방문인력이 120만 취약가구에 대하여 연평균 5.2회 서비스 제공
- 대상자에게 제공되는 서비스에 대한 실시간 만족도 조사(해피콜) 전국 실시('10.8)
 - 조사결과를 사업에 반영함으로써 서비스의 질관리 및 체감도 향상

담당부서	기초생활보장과	담당자	한영규 사무관
전화번호	02-2023-8123	이메일	welfarepony@korea.kr

1. 사업목표

- 농산물시장 개방에 따른 농가소득 감소 대처 및 농어촌 지역의 특수한 경제상황을 반영한 농어민가구 선정기준 특례운명을 통한 기초생활보장 강화

2. 사업내용

- 사업기간 : '04년부터 계속
- 사업대상 : 기초생활보장 전체수급자 중 농어민가구 특례수급자
- 사업주체 : 보건복지부, 지방자치단체
- 추진체계 : 급여신청(본인, 친족 등) → 조사(소득·재산·부양의무자 등) → 급여결정(급여실시 여부 및 급여내용) → 급여실시(생계, 주거비) → 확인조사(매년 1회 이상, 수급자 적정여부) → 보장중지(소득·재산 증가 등으로 사유 발생시)
- 추진내용
 - 농어촌지역의 특성을 반영한 소득평가액 산정 및 재산의 소득환산제 특례 운영
 - 농지를 1ha 미만 소유자(임차한자포함)가 지급받은 경영이양 소득 보조금 및 친환경농업소득보조금(논농업소득보조금)과 쌀 소득 등 보전직접 지불금을 소득평가액 산정시 지출요인으로 추가인정
 - 농어민가구가 부담한 보육료 중 15만원 이내의 금액 및 농어업에 사용하기위해 대출받은 금융기관 대출금의 상환액중 이자비용의 50%를 소득평가액 산정시 지출요인으로 추가인정

- 농지법에 의한 농지가액과 가축·종묘 등 농어업에 직접 사용되는 동산의 재산가액을 합한 금액 중 500만원 이내의 금액을 추가로 차감하는 등 재산에 대한 소득환산기준을 완화하여 적용

3. 연차별 추진계획

○ 추진내역

- '04년부터 특례 도입하여 농어촌 주민 지속 보호
- '10년 실제소득에서 차감하는 소득에 경영이양소득보조금 신규 추가

○ 사업비

- 재원형태 : 지자체 보조사업
- 연도별 투자실적 및 계획 : 수급권자 선정기준 특례는 비예산사업임

4. 성과목표 달성도

○ '10년도 성과지표의 목표 : 특례 지속 추진 및 대상 확대

- 농어촌 지역특성을 감안한 농어민가구의 기초생활보장제도 특례 지속 추진
- 소득산정에서 제외되는 직불금 범위 확대하여 경영이양소득보조금 포함

5. 자체평가 및 건의사항

○ 잘된 점

- 농어촌의 경제상황을 고려하여 농어민의 특성을 반영한 소득 및 재산산정 특례제도 운영을 통해 농어민의 삶의 질 향상 도모
- 농산물의 생산자를 위한 직접지불제도 시행규정 개정 등을 반영하여 소득산정에서 제외되는 직불금의 범위를 확대하는 등 특례 확대 적용

○ 미흡한 점

- 기초생활보장 사업 자체예산에 따라 사업을 운영하므로 별도 사업비 산출 곤란

○ 건의사항 : 없음

담당부서	농 지 과	담 당 자	신지영(사무관)
전화번호	02-500-1726	이 메 일	jy861021@mifaff.go.kr

1. 사업목표

- 고령농업인이 소유한 농지를 담보로 노후생활안정자금을 매월 연금 형식으로 지급하여 고령농업인의 노후생활안정 지원

2. 사업내용

- 사업기간 : 2011년 ~ 계속 ('10년 : 사업시행 준비)
- 총사업비 : - ('10년 기투자액 : 22억원)
- 지원형태 : 융자 ('10년 : 보조)
- 지원조건 : 국고 100%
- 사업시행주체 : 한국농어촌공사

3. 연차별 추진계획

- 사업규모 : 15년간('11~'25년) 고령농업인 15,000호 가입목표

〈연도별 시행계획〉

	사업규모 (명,개소)	국비(억원)				지방비	자부담	합계
		농특세	균특세	기타회계	기금등			
합계	2,000명				279			279
'10	사업준비				22			22
'11	500명				15			15
'12	500명				51			51
'13	500명				81			81
'14	500명				110			110

〈시행계획 추진실적〉

	사업규모 (명,개소)	국비(억원)				지방비	자부담	합계
		농특세	균특세	기타회계	기금등			
'10	사업시행 준비				22			22

4. 성과목표 달성도

○ '10년도 성과지표의 목표치 대비 달성정도

사업명	성과지표	측정기준	단위	목표치 (A)	실적 (B)	B/A (%)
농지연금	운영시스템 구축	전산시스템 구축 여부 등	-	시스템 구축 완료	구축 완료	100%
	상품모형 개발	모형 용역보고서 등	-	상품모형 개발 완료	개발 완료	100%
	업무처리지침 제정	지침서 등	-	업무지침 제정 완료	제정 완료	100%

5. 자체평가 및 건의사항

○ 잘된 점

- '11년도 농지연금 시행을 위해, 상품모형 개발 및 운영시스템 구축, 사업지침 마련, 홍보 등 사업준비 완료

○ 미흡한 점 : 없음

○ 건의사항

- 연차별 사업 추진에 차질이 없도록, 원활한 예산 확보 필요

담당부서	지역개발과	담당자	김운기(사무관)
전화번호	02-500-1810	이메일	kimuk@mifaff.go.kr

1. 사업목표

- 농어촌 지역에서 경제적 자립능력이 미약한 독거노인, 영세·고령농어업인 등 취약계층의 주거안정 도모
- 정부의 주거지원 정책에서 소외되는 농어촌 취약계층의 주거지원 수혜 기회 확대

2. 사업내용

- 사업기간 : 2010년
- 사업주체 : (재)다솜등지복지재단(한국농촌건축학회 등과 연계)
 - * 농촌건축학회에서 대학생 봉사자 모집·봉사활동, 농어촌공사에서 봉사활동 지원
- 자원봉사자 등으로 농어촌 소외계층 노후주택 개·보수
 - 농촌지역 결손가정, 저소득가정, 독거노인 등 농어촌 소외계층 대상
 - 대상자에게 고른 혜택을 줄 수 있도록 부엌, 화장실 등 수리
 - * 화장실, 부엌, 지붕, 도장, 도배, 장판 등 주택상황에 따라 가장 시급한 부분 개보수
- 농어촌 공동체 홈 조성 추진방안 마련을 위한 연구용역 및 방안 마련
 - 농어촌 독거노인 등 취약계층의 주거지원을 위한 공동체 홈 모델 개발, 추진 및 운영방안 마련 등을 위한 연구 용역 추진
 - 농어촌 취약계층 공동체 홈 조성 추진을 위한 기본계획안 수립

3. 연차별 추진계획

- 농어촌 집 고쳐주기 추진(비예산) : 7억원(마사회특별적립금 6억원, 기부금 1억원)
- 농어촌 공동체 홈 조성 방안 마련을 위한 연구용역(예산) : 1억원

<연도별 시행계획>

	사업규모 (명,개소)	국비(억원)				지방비	기타 (자부담)	합계
		농특세	군특세	기타회계	기금등			
합계	130/1식			1			7	8
'10	130/1식			1			7	8

* 기타투자금액 : 한국마사회특별적립금 및 다솜동지복지재단의 기부금에서 지원하고자 하는 금액임

<시행계획 추진실적>

	사업규모 (명,개소)	국비(억원)				지방비	기타 (자부담)	합계
		농특세	군특세	기타회계	기금등			
'10	165/1식			1			7	8

4. 성과목표 달성도

○ '10년도 성과지표의 목표치 대비 달성정도

- 농어촌 집 고쳐주기 사업 35가구 초과 달성 : 총 165가구

사업명	성과지표	측정기준	단위	목표치 (A)	실적 (B)	B/A (%)
영세·고령 농어업인 주거복지 개선	농어촌 집 고쳐주기 실시	다솜동지복지 재단 자료확인	호	130	165	127
	농어촌 공동체 홈 추진계획 수립	계획수립 정도	-	100%	100%	100

5. 자체평가 및 건의사항

○ 잘된 점

- 민간단체·자원봉사자·대학 등과 함께 추진하는 「농어촌 집 고쳐주기 사업」을 민관학 협력 복지사업 모델로 활성화
- 농어촌 공동체 홈 추진계획을 수립을 위해 실시한 연구용역을 통해 농어촌의 주거실태 및 개선방안 도출, 향후 농어촌의 현실에 적합한 새로운 주거모델 개발에 활용하여 농어촌의 주거복지 개선

○ 미흡한 점

- 「농어촌 집 고쳐주기」 사업의 수요에 비해 수혜자가 미미한 수준이며, 건축전공 대학생들의 활동에 의존도가 높아 여름방학에 봉사활동이 집중되는 한계가 있음
- 자원봉사를 활용한 봉사활동이 연중 꾸준히 추진될 수 있도록 자원봉사자 관리 및 「농어촌 집 고쳐주기」 봉사활동 추진 프로그램 개발 필요
- 농어촌 공동체 홈 시범사업 추진 예산 미확보로 시범사업 추진 계획 방향 재설정(일반농어촌개발사업으로 추진)

○ 건의사항

- 농어촌 공동체 홈 시범사업을 통해 농어촌의 취약계층 주거복지 개선을 위한 새로운 주거모델 보급 필요
- 시범사업이 원활히 추진될 수 있도록 정부예산 확보 필요

담당부서	농가소득안정추진단	담당자	서기관 김문갑
전화번호	02-500-1762	이메일	kimmk@korea.kr

1. 사업목표

○ 목 적

- 소유농지를 경영이양하는 고령농업인의 소득안정 도모
- 전업농의 영농규모 확대 지원으로 전업농 중심의 영농규모화 촉진

○ 사업추진 근거

- 「세계무역기구협정의 이행에 관한 특별법」 제11조제2항제5호
- 「농산물의 생산자를 위한 직접지불제도 시행규정」 및 「시행규칙」

2. 사업내용

○ 사업기간 : '97년 ~ 계속

○ 지원형태 : 민간경상보조(국고 100%)

○ 사업시행주체 : 한국농어촌공사

○ 지원조건

- 지원대상 : 65세 ~ 70세 이하 농업인으로 보조금 신청일 직전 10년 이상 계속하여 농업경영을 하는 자
- 지급요건 : 지급약정 체결 전날까지 소유하고 있는 보조금 지급대상 전·답·과수원을 한국농어촌공사 또는 60세 이하의 전업 농업인등에게 매도하거나, 한국농어촌공사에 임대 또는 임대 위탁

* 자가소비량 생산을 목적으로 하는 3,000㎡ 이하 소유농지는 경작 허용

- 지급단가 : m²당 300원/연(ha당 3,000천원/연)
- 지급상한 : 2.0ha (매도, 임대시 각각 적용)
- 지급기간 : 6년(70세 이하) ~ 10년(66세 이하)

○ 사업추진 절차

- 사업시행지침 통지 및 예산 내시 → 사업시행계획 신청 및 승인 → 사업 시행계획 공고 및 홍보 → 대상자 선정신청(농업인→공사) → 신청서류 검토 및 현지조사(공사) → 대상자 통보(공사→농업인) → 보조금 지급약정 체결(공사↔농업인) → 보조금 지급(공사→농업인)

3. 연차별 추진계획

- 「농산물의 생산자를 위한 직접지불제도 시행규정」 제정('97.2.1)
- 매도이양에 대한 분할 지급형 직불제도 도입('04)
 - 매도이양시 ha당 연령에 따라 2~8년간 월 241천원씩 연금식 지급(임대이양시는 ha당 2,977천원 일시불 지급)
- 한·미 FTA 보완대책으로 경영이양직불사업 보완 합의('07.6)
- 「농산물의 생산자를 위한 직접지불제도 시행규정」(대통령령) 개정 ('09.1.6)
 - 신청대상 연령을 65~70세로 변경('09년도는 74세까지 포함)
 - 지급 대상농지를 전·답·과수원으로 확대
 - 지급단가를 매매, 임대 구분 없이 ha당 월 250천원으로 하고, 지급기간은 이양연령에 따라 2~10년간 매월 지급
- '13년까지 한시적으로 사업 추진하고, 이후 현행 직불제도 개편과 연계하여 사업 효과등을 고려하여 계속 추진여부 판단 예정('10년)

〈연도별 시행계획〉

구분	사업규모 (ha)	국비(억원)				지방비	자부담	합계
		농특세	균특세	기타회계	기금등			
합계	16,000	3,282						3,282
'10	10,000	699						699
'11	3,000	623						623
'12	3,000	678						678
'13	-	669						669
'14	-	613						613

○ 당초 계획과 차이 발생 사유

- '07년 한·미FTA보완대책 수립시 향후 5개년간('09 ~ '13) 10만ha(년 2만ha씩) 이양을 목표로 함
- '09년 제도개편하였으나 이양 실적 저조로 이양목표 면적 축소 (년 2만ha → ('10년) 1만ha, ('11 ~ '13년) 매 3천ha 시행

〈시행계획 추진실적〉

구분	사업규모 (ha)	국비(억원)				지방비	자부담	합계
		농특세	균특세	기타회계	기금등			
'10	3,445	533	-	-	-	-	-	533

* 사업규모는 신규 이양면적이며, 사업비는 분할지급분 및 운영비 포함 금액임

○ 2010년도 시행계획과 실적 차이 사유

- 고령농업인의 자경 의지가 강하고, 영농편리성 증대 등의 사유로 경영이양을 기피하여 경영이양이 부진하여 159억 미집행

4. 성과목표 달성도

○ 경영규모 3ha 이상 농가수 비율 목표 대비 달성도

- '10년도 경영규모 3ha 이상 농가수 비율(%) 목표는 7.63%, 실적 %로 % 달성함.

사업명	성과지표	측정기준	단위	목표치 (A)	실적 (B)	B/A (%)
경영이양 직접지불	경영규모 3ha 이상 농가수 비율(%)	경영규모 3ha 이상 농가 수/전체 농가수×100	%	7.63	8.58	112.5

※ 89,603농가(경영규모 3ha 이상)/1,194,715농가(전체 농가수) : 2009년 농업조사 결과 (통계청)

5. 자체평가 및 건의사항

○ 잘된 점

- 경영이양직불사업의 지속적 확대 추진

· '10년 집행실적 : 신규이양 3,445ha, 분할지급 14,960ha

* 최근 5개년 (집행)예산 : ('06)144억원 ('07)113 ('08)131 ('09)324 ('10)533 ('11)623

- 적극적인 홍보 및 상담 실시로 사업 목표 달성에 기여

· 홍보실적 : 안내문 332천매, 리플릿 484천매, 포스터 25천매 배포, 보도자료 56회, 좌담회 1,361회 43.3천명, 찾아가는 고객센터 2,326회 96.6천명

· 상담실적 : 연인원 311천명 상담(대상자 326천명의 95%) 및 3,618명 약정 체결(1.2%)

- 제도개선사항 발굴 및 시행규정 개정 추진으로 사업활성화 도모 ('11.1월 현재 법제처 심사의뢰 등 시행규정 개정 진행중임)

· 양수대상자의 범위(영농경력 3년 이상 45세 이하까지) 확대 등

- 경영이양농지의 양도소득세 면제 특례기간 2년('12.12.31까지) 연장 (조세특례법 제69조 개정, 법령 공포 시행('10.12.27))

· 3년 이상 자경농지를 매도이양하는 농업인들의 세금부담 완화로 경영이양 직불제 활성화 도모

- 담당자의 수요에 부응한 경영이양직불사업시스템 기능 보완

· 영농규모화사업 등 타사업 시스템과 연동 범위 확대, 사후관리 기능강화, 사용자 관리 기능 변경 등

○ 미흡한 점

- 고령농업인의 자경 희망, 영농편리성 증대 등의 사유로 경영이양 실적이 저조하여 159억 사업비 불용('10년 계획 699억 대비 76%)

○ 건의사항

- 경영이양 지급단가 인상, 지급대상 연령(75세까지) 확대 등의 건의가 있었으나 재정여건, 경영이양 취지 미흡 등으로 미반영

담당부서	보육기반과	담당자	윤대중 사무관
전화번호	2023-8949	이메일	ydjung119@korea.kr

1. 사업목표

- 목적 및 기대효과
 - 보육시설 확충을 통하여 도시에 비해 상대적으로 열악한 농어촌 지역에 저렴하고 질높은 보육서비스 제공
 - 믿고 맡길 수 있는 보육서비스 제공으로 부모들의 안정된 사회참여 유도
- 사업추진방향
 - 농어촌 지역 등 취약지역에 국공립시설 우선 설치
 - 다양한 방안을 통한 국공립보육시설 확충
 - 열악한 민간시설을 매입하여 국공립보육시설로 전환
 - 초등학교 내 유휴 교실을 활용하여 국공립보유시설 설치
 - 공동주택 의무보육시설을 무상제공 받아 국공립시설로 운영
- 사업추진 근거
 - 영유아보육법 제36조 및 동법 시행령 제24조

2. 사업내용

- 사업기간
 - 보육시설기능보강 : 단년도 계속사업('91 ~)
 - 농어촌지역 소규모보육서비스 제공 : 단년도 계속사업('09 ~)
- 사업주체 : 보건복지부, 지방자치단체

○ 사업추진절차

- 세부사업계획 수립(사군구) → 사업계획서 검토 및 국고보조금 교부 신청(사도) → 국고보조금 교부 및 제도개선(보건복지부) → 사업추진(사군구)

○ 사업추진 내용('10년)

- 사업 지원대상 : 보육시설 이용아동
- 보육시설 신축, 군관사 보육시설 국공립전환, 민간시설 매입, 초등학교 유휴 교실을 활용한 보육시설 설치 등 다양한 방식으로 시설 확충
- 농어촌 지역에 소규모 보육시설 설치
- 사업 규모 : 19개소*
 - * 국공립신축 5개소, 공동주택리모델링 9개소, 농어촌 소규모 5개소
- 지원금액 : 시설 신축비 지원(국비 198백만원/개소), 공동주택 의무 보육시설 리모델링비 지원(국비 25백만원/개소)

3. 연차별 추진계획

○ 농어촌 보육시설 확충 계획('10~'14년) 및 실적('10년)

〈연도별 시행계획〉

	사업규모 (명,개소)	국비(억원)				지방비	자부담	합계
		농특세	군특세	기타회계	기금등			
합계								
'10	16			14		12		26
'11	25			23		18		41
'12	30			29		24		54
'13	30			29		24		54
'14	30			29		24		54

* '12년 이후 농어촌 보육시설은 매년 30개씩(국공립신축 8개소, 공동주택리 모델링 12개소, 농어촌 소규모 10개소) 확충 지원

〈시행계획 추진실적〉

	사업규모 (명,개소)	국비(억원)				지방비	자부담	합계
		농특세	균특세	기타회계	기금등			
'10	19			15		12		27

4. 성과목표 달성도

○ '10년도 성과지표의 목표치 대비 달성정도

사업명	성과지표	측정기준	단위	목표치 (A)	실적 (B)	B/A (%)
농어촌 보육시설 확충	농어촌 보육시설 확충 개소수	시설확충 교부건수	개소	16	19	118.8

* '10년 16개에서 예산 범위내에서 변경내시를 통해 보육시설 3개소 추가 지원

5. 자체평가 및 건의사항

○ 잘된 점

- 지역 특성에 맞는 소규모 보육시설 확충 사업 예산 확보

○ 미흡한 점

- 농어촌 지역은 재정상태가 열악한 지자체가 대부분이어서, 국공립시설 확충에 어려움이 있음

○ 건의사항 : 없음

담당부서	보육사업기획과	담당자	조형주 주무관
전화번호	2023-8937	이메일	sug2r@korea.kr

1. 사업목표

- 농어촌지역 취학전 만5세아 아동에 대한 균등한 보육기회 제공을 통해 아동의 학업준비 도모
- 만5세 무상보육료 지원을 통해 부모의 보육비용 부담을 경감하고 부모가 소득경제활동에 직접 참여할 수 있는 기반 조성

2. 사업내용

- 사업기간 : '99년 ~ 계속
- 사업내용 : 농어촌에 거주하는 취학전 만5세 아동에게 1년간 무상보육기회 제공을 원칙으로 하되, 예산의 범위내에서 저소득층부터 단계별 확대
- 지원대상 : 소득하위 70%이하 가구
- 지원단가 : 보육료 정부지원단가 100%(월172천원) 지원
- 추진형태 : 지자체보조
- 사업추진절차 : 보건복지부 → 시도 → 시·군·구 → 보육시설(아동)
- 보조율 : 국고보조 40~60%, 지방비 40~60%
- '10년 지원인원 : 29,152명

3. 연차별 추진계획

- 농어촌 지역 보육시설을 이용하는 만5세아 아동에 대한 보육료 지원을 통해 부모의 보육비용 부담을 경감
- 농어촌 만5세아 무상보육 실시를 목표로 '10년에 만5세아 무상보육 실시율 70%에서 순차적으로 확대

〈연도별 시행계획〉

	사업규모 (명)	국비(억원)				지방비	자부담	합계
		농특세	균특세	기타회계	기금등			
합계	646			7,220		7,220		14,440
'10	122			1,218		1,218		2,436
'11	96			1,012		1,012		2,024
'12	136			1,513		1,513		3,026
'13	150			1,746		1,746		3,492
'14	142			1,731		1,731		3,462

※ 지원예산은 농어촌지역만을 대상으로 예산편성 하지 않기때문에 농어촌을 포함 전국 만5세아 보육료 지원 예산임

〈시행계획 추진실적〉

	사업규모 (명,개소)	국비(억원)				지방비	자부담	합계
		농특세	균특세	기타회계	기금등			
'10	122			1,218		1,218		2,436

4. 성과목표 달성도

- '10년도 성과지표의 목표치 대비 달성정도
- 2010년도 목표치 : 70%, 실적치 : 72%

사업명	성과지표	측정기준	단위	목표치 (A)	실적 (B)	B/A (%)
농어촌 만5세아 무상보육지원	농어촌지역 만5세아 무상보육 실시율	만5세아지원 아동수/보육시설 재원아동수	%	70	72	103%

5. 자체평가 및 건의사항

- 잘된 점
 - 농어촌에 거주하는 전체 만5세아동에 대한 무상보육 실시를 목표로 하여, 예산의 범위내에서 점차적으로 지원대상을 확대
 - * '10년은 소득하위 70%이하 가구의 농어촌 지역 만5세아 지원
 - 보육료 지원예산 부족에 대비하기 위해 중간정산 실시로 예산집행 추이를 점검(수시)
- 미흡한 점 : 해당사항 없음
- 건의사항 : 해당사항 없음

담당부서	농촌사회과	담당자	장현아 사무관
전화번호	02-500-1825	이메일	janghyuna@korea.kr

1. 사업목표

- 사업추진근거 : 농어업인 삶의 질 향상 및 농어촌지역개발촉진에 관한 특별법 제17조, 제18조 및 제22조
- 목적 및 기대효과 : 농어업인에 대한 양육비 지원을 통해 육아 부담을 경감하고 젊은 층의 농어촌 거주 유도

2. 사업내용

- 사업기간 : '04년 ~ 계속
- 사업추진체계
 - 사업추진주체 : 지자체(시장·군수·구청장)
 - 사업추진절차 : 농업인(신청) → 이·통장(내용 확인) → 읍·면·동(지원 여부 확인) → 시·군·구(대상자 확정) → 보육료 지원
- 사업 내용
 - 사업 지원대상 : 농어촌 거주 농어업인의 초등학교 취학 전 아동
 - 사업 규모(사업량) : 42천명(연평균)
 - 지원금액 및 형태 :
 - 시설이용 : 정부지원단가의 70% 보조
 - 시설미이용 : 정부지원단가의 35% 보조
 - 지원조건 : 국비 50%, 지방비 50%

3. 연차별 추진계획

〈연도별 시행계획〉

	사업규모 (명,개소)	국비(억)				지방비	자부담	합계
		농특	광특	기타회계	기금등			
합계	177,000	1,785				1,785		3,570
'10	47,000	406				406		812
'11	34,000	310				310		620
'12	33,000	362				362		724
'13	32,000	356				356		712
'14	31,000	351				351		702

- 복지부가 '11년부터 보육비 지원대상을 확대함에 따라, 농어업인 영유아 양육비 지원대상자 중 복지부로 이동되는 수요를 반영하여 계획 수정

* 복지부(시설이용) : '10년 소득하위 50% → '11년 소득하위 70%까지 전액 지원

〈시행계획 추진실적〉

	사업규모 (명,개소)	국비(억원)				지방비	자부담	합계
		농특세	균특세	기타회계	기금등			
'10	41,000	316				316		632

- 복지부의 보육비 지원 확대실시로 농어업인 영유아 양육비 지원 대상자 중 일부가 복지부로 이동(계획대비 6천명 감)

* 둘째아의 양육비 지원비율 : '09년 농식품부 70%, 복지부 30% 지원 → '10년 농식품부 70%, 복지부 100% 지원으로 확대

4. 성과목표 달성도

○ '10년도 성과지표의 목표치 대비 달성 정도

- 농어업인 영유아 양육비 지원사업의 만족도가 목표치 85점 대비 2.4%P 초과달성(87점)

- 상·하반기 일제조사 실시 등 영유아 양육비 지원사업에 대한 만족도 제고 노력을 통해 계획대비 목표 초과 달성

사 업 명	성과지표	측정기준	단위	목표치 (A)	실적 (B)	B/A (%)
농어업인 영유아 양육비 지원	영유아양육비 지원 사업만족도	5분위 만족도 결과 중 상위 2분위 까지만족도	%	85	87	102.4

5. 자체평가 및 건의사항

○ 잘된 점

- 상·하반기 일제조사를 통해 농어업인 영유아 양육비 사업 만족도 제고
- Agrix(농림사업통합시스템)시스템을 개선하여 타부처 사업과 중복 지급 방지책을 마련하는 등 예산 집행 효율성 제고
- 도시에 비해 상대적으로 농어촌의 열악한 보육환경 개선을 위해 양육비 지원 확대방안 마련

* 사업지침 개정으로 시설미이용 아동의 양육비 지원 확대('10. 35% → '11. 45%)

○ 미흡한 점 : 없음

○ 건의사항 : 없음

담당부서	여성정책과	담당자	김가람 사무관
전화번호	02-2075-4635	이메일	garam409@korea.kr

1. 사업목표

- 여성친화도시 조성·확산을 통하여 지역정책의 전 과정과 분야에 양성의 동등한 참여와 혜택 실현

2. 사업내용

- 사업기간 : 2009년 ~
- 사업주체 : 기초지방자치단체
- 추진체계
 - 여성가족부 : 여성친화도시 확산을 위한 추진체계 마련
지자체의 여성친화도시 조성 지원 및 교육
 - 광역 시도 : 소관 기초지방자치단체 여성친화도시 조성 독려
 - 기초지방자치단체 : 여성친화도시 조성 중장기계획 수립 조성
분야별 추진과제 마련 및 실행

3. 연차별 추진계획

〈연도별 시행계획〉

- 예산 : 지방자치단체 자체부담
- 연도별 여성친화도시 확대계획

'09년 2개 → '10년 10개 → '11년 20개 → '12년 30개 지자체로 확대

〈시행계획 추진실적〉

	사업규모 (명,개소)	국비(억원)				지방비	자부담	합계
		농특세	균특세	기타회계	기금등			
'10	8개 지자체	-	-	-	-	-	-	-

※ 비예산사업

4. 성과목표 달성도

○ '10년도 성과지표의 목표치 대비 달성정도

사업명	성과지표	측정기준	단위	목표치 (A)	실적 (B)	B/A (%)
여성친화적 지역사회 조성	여성친화도시 지정 시군구 수	'10년도 지정 시군구 수	개소	8개소	8개소	100%

5. 자체평가 및 건의사항

- 여성친화도시 조성 매뉴얼을 개발('10.6월), 여성친화도시의 개념과 목표를 정립하고, 여성친화도시 조성과정 및 중점 추진과제를 지자체 공무원이 쉽게 알 수 있도록 체계화
- 여성친화도시 지정기준을 마련하여 통보('10.8월), 심사를 거쳐 8개 기초 지방자치단체를 여성친화도시로 지정('10.12)
- 지자체 공무원 교육을 통해 건설·교통분야 공무원의 양성평등 의식 함양 및 여성친화도시 이해도 증진

담당부서	농촌자원과	담당자	김영아
전화번호	031-299-2681	이메일	kya72041@korea.kr

1. 사업목표

- 농촌 사회의 고령화 문제에 적극 대응, 자연환경과 소프트웨어 중심 프로그램의 지원으로 건강하고 당당하며 활기찬 노년 생활유도
- 농촌노인과 예비노인에게 건강관리, 학습·사회활동, 환경, 소득·경제 등 4영역을 접목, 실천토록 지원하여 건강하게 장수하는 마을로 육성
- 사업추진 근거
 - 농촌진흥법 제13조, 농어업·농어촌 및 식품산업 기본법 제10조, 농어업인 삶의 질 향상 및 농어촌지역 개발촉진에 관한 특별법 제4조, 저출산·고령사회기본법 제14조

2. 사업내용

- 사업기간 : 2005 ~ 2016
- 총사업비 : 1,470억원(10년까지 기투자액 : 664억원)
- 사업규모 : 1,000개소, *개소당 3년간, 1.5억원 지원
- 지원조건 : 국비·지방비 각 50%
- 사업주체 : 시군 농업기술센터
- 사업추진체계

구분	역할분담
농촌진흥청	<ul style="list-style-type: none"> • 기본국가정책수립 및 평가, 장기 방향 설정 • 지도자료 지원과 사업 홍보, 홈페이지 운영 • 마을민, 사업담당자 등 관계관 교육 등 마인드 향상
농업기술원	<ul style="list-style-type: none"> • 사업추진계획 검토 및 보완, 지역 정체성 확립 • 지역단위 홍보 네트워크 구축
농업기술센터	<ul style="list-style-type: none"> • 사업계획 협의, 점검, 조정, 자문, 마을선정 • 자발적 참여 유도, 능력 함양 교육
마을	<ul style="list-style-type: none"> • 주민 협의 마을 발전 계획 수립 추진, 운영 위원회 운영

○ 추진내용

- 사업비 지원('08~'10) : 150개소, 37억원(국비)
- 사업내용 : 소득활동, 건강생활, 평생학습·사회활동, 환경정비 등 농촌 노인의 생산적 여가활동 프로그램 지원

< 주요활동내용 >

- 건강생활 활동 실천(게이트볼, 노인체조, 노인공동식생활 프로그램 등)
- 평생학습 차원의 노년교육·사회활동(원예, 한글, 무용 등 치매예방활동)
- 노년 안전생활환경 정비(계단 및 문턱제거, 안전손잡이 등 생활안전시설)
- 노년에 적절한 소득·경제활동(농작물 재배, 전통장류 생산, 공예품 제작 등)

3. 연차별 추진계획

○ 2005~2016년까지 1,000개 시범마을 육성

- 마을당 3년간, 개소당 1.5억원 지원으로 자율적 마을 운영 기반 조성

〈연도별 시행계획〉

	사업규모 (명,개소)	국비(백만원)				지방비	자부담	합계
		농특회계	군특회계 (광특회계)	기타회계	기금등			
합계	1,329		33,150			33,291		66,441
'10	150		3,700			3,791		7,491
'11	148		3,675			3,725		7,400
'12	293		7,325			7,325		14,650
'13	350		8,750			8,750		17,500
'14	388		9,700			9,700		19,400

〈시행계획 추진실적〉

	사업규모 (명,개소)	국비(억원)				지방비	자부담	합계
		농특세	군특세	기타회계	기금등			
'10	150			37		38		75

4. 성과목표 달성도

○ '10년도 성과지표의 목표치 대비 달성정도

사업명	성과지표	측정기준	단위	목표치 (A)	실적 (B)	B/A (%)
농촌건강장수마을	생활만족도	개인과 마을의 활력도 및 삶의 질 향상 증가 비율	%	70	71.5	102.2

- 농촌건강장수마을 사업의 객관적인 평가를 목적으로 사업참여 어르신 대상으로 건강관리, 학습·사회활동 정도, 주거환경 등 부문별 생활만족도 조사한 결과 목표치의 102.2% 달성

※ 본 사업을 보다 객관적인 성과 측정을 위해 사업 비대상마을 주민을 대상으로 사업대상마을과 공통된 생활실태, 생활만족도 조사결과 61.1%로 사업대상마을과 비교결과 10.4% 다소 높은 차이가 나타남

〈생활만족도 결과 : 사업 대상마을(71.5%) > 사업 비대상마을(61.1%)〉

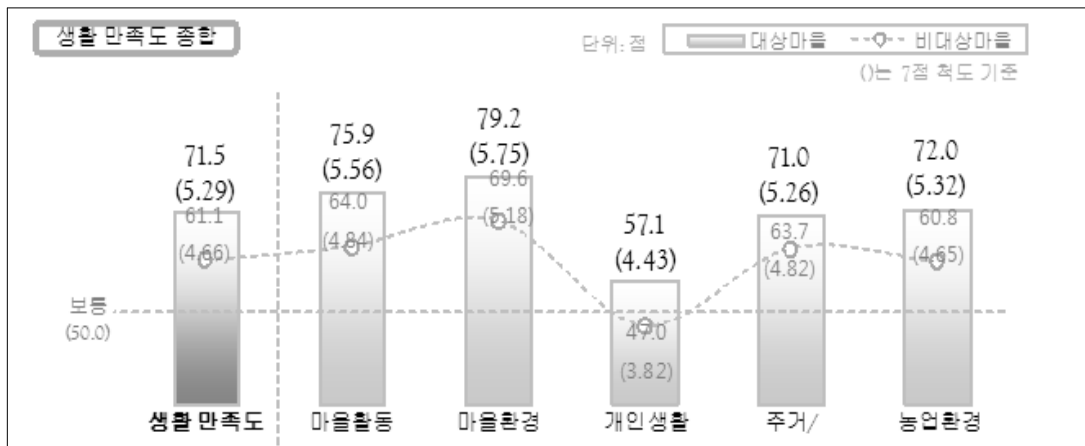

5. 자체평가 및 건의사항

○ 잘된 점

- 사업 참여 노인들의 의식이 바뀌었고, 마을주민의 화합의 계기가 되어 활력있는 마을로 변화되었음

※ 지역사회 활력화 효과 결과 : ('09) 81.3점 → ('10) 83.1점

- 농촌지역 노인들의 요구와 목적에 맞는 다양한 프로그램 운영으로 건강, 취미 등 생산적인 여가활동 이용을 통한 자긍심을 높여 줌
- 농촌건강장수마을 활동 성공모델 발굴 및 우수사례 확산 노력
 - . 건강생활, 학습·사회활동 등 건강장수 우수실천 경진대회 및 시상(11월)
 - . 성공사례의 지속적인 기획 연중 홍보(1~12월) : 문화일보 기획홍보 52회
 - * 농촌건강장수마을 장수 어르신들의 건강비결을 통한 농촌마을의 희망 제시 및 우리청 건강장수마을 사업 활동 홍보

우수사례 : 강원 동해시 북평동 봉정마을

- 사업기간 및 참여노인수 : '07~'09(3년간), 75명(고령화율 44%)
- 사업성과
 - 화해·화합·건강생활 : 봉정 봉황새 춤 발굴 및 활성화(61명)
 - 삶의 활력! 학습활동 : 장수어르신학교(75세이상 39명)
 - 마을환경(소공원, 숲대길, 철길벽화 등), 소득활동(명품잡곡, 공동작업포 등)



<봉황새 춤>



<어르신학교 입학식>



<철길벽화>



<문화일보, '10. 1. 8>

○ 미흡한 점

- 고령농업인의 특성을 고려한 지속적인 건강증진 프로그램 개발·보급에 노력해야 함

○ 건의사항

- 농촌 지역의 초고령사회에 대응하고 농촌노인의 삶의 질을 향상시키기 위하여 예산이 동반된 정부차원의 지속적인 지원과 확대 필요

담당부서	인적자원개발과	담당자	박준용 사무관
전화번호	02-6902-8116	이메일	pjy0713@moel.go.kr

1. 사업목표

- FTA체결에 따른 농어업개방화로 인해 피해가 예상되는 농어업인 등 취약계층에게 전업지원을 위한 직업훈련을 실시하여 취업능력제고 및 생활안정 도모

2. 사업내용

- 사업기간 : 2010.1.1~12.31(계속사업)
- 사업비 : 893백만원
- 사업규모 : 408명
- 지원형태 : 지방자치단체보조(국고보조를 80%)
- 지원조건 : 훈련실시 과정에 대하여 훈련기관에는 훈련비 전액을, 소정훈련일수의 80%이상을 출석한 훈련생에게는 훈련수당을 지원
- 사업시행주체 : 지방자치단체(특별시, 광역시 제외)
- 추진경위
 - '94년 농어민 직업훈련을 고용촉진훈련에 통합하여 노동부에서 실시
 - '95년 이후 UR 타결과 관련 농업정책심의위원회에서 농어민 후생복지 대책의 일환으로 추진키로 결정, 농어촌특별세관리특별회계로 실시
 - ※ '06년 회계정비에 따라 농어촌특별세관리특별회계에서 농어촌구조개선특별회계로 변경
- 사업집행절차

'10.1월	사업계획서 및 실적 평가, 지자체별 지원금 결정(노동부) →
'10.2월	훈련과정 승인 및 훈련생 모집(지자체) →
'10.3월	사업실시(지자체)

3. 연차별 추진계획

〈연도별 시행계획〉

	사업규모 (명,개소)	국비(억원)				지방비	자부담	합계
		농특세	균특세	기타회계	기금등			
합계								
'10		8.93				2.23		11.16
'11		9.07				2.27		11.34
'12		9.34				2.34		11.68
'13		9.62				2.41		12.03
'14		9.91				2.48		12.39

〈시행계획 추진실적〉

	사업규모 (명)	국비(억원)				지방비	자부담	합계
		농특세	균특세	기타회계	기금등			
'10	408	8.93				2.23		11.16

4. 성과목표 달성도

○ '10년도 성과지표의 목표치 대비 달성정도

- 수료자 취업률의 경우 '10년 12월말 기준이므로 '11년 취업자가 반영될 경우 목표 달성 무난

사업명	성과지표	측정기준	단위	목표치 (A)	실적 (B)	B/A (%)
농어민지역실업 자직업훈련	수료자 취업률	$\frac{(\text{조기취업} + \text{수료후취업})}{(\text{수료인원} + \text{조기취업})} \times 100$	%	44.0	38.5	87.5%
	훈련참여자 만족도	5점 척도	점	78.6	80.2	102%

※ 실적 : '10년 12월말기준

5. 자체평가 및 건의사항

○ 잘된 점

- 훈련과정 승인권, 규정 제정권 등을 지방자치단체에 부여하여 자치단체의 자율성 및 책임성을 강화하였고 지역 특성에 맞는 훈련사업을 효과적으로 실시

○ 미흡한 점

- 사업비 집행이 잘 이루어지지 못한 지역*이 있었으며, 이를 '11년도 예산배정에 반영함

* 경북: 152백만원('10년) → 100백만원('11년)

경남: 131백만원('10년) → 65백만원('11년)

○ 건의사항 : 없음

담당부서	농촌사회과	담당자	장현아 사무관
전화번호	02-500-1825	이메일	janghyuna@korea.kr

I

여성결혼이민자 기초 농업교육

1. 사업목표

- 사업추진근거 : 여성농어업인육성법 제9조
- 목적 : 농업에 종사하기를 희망하는 결혼이민여성들이 농어촌 환경에 적응하여 정착할 수 있도록 이민여성을 위한 농업 교육 실시

2. 사업내용

- 사업기간 : '10년 ~ 계속
- 사업추진체계
 - 사업추진주체 : 농협중앙회
 - 사업추진절차 : 사업계획 수립(농협중앙회) → 교육대상자 모집(지역농협) → 예산신청 및 배정(농협중앙회) → 교육진행(지역농협) → 추진실태점검(농식품부, 농협중앙회) → 교육완료·보고(농협) → 만족도 조사(농협중앙회) → 평가회(농협중앙회) → 국고정산·사업완료보고(농협중앙회)
- 사업 내용
 - 사업 지원대상 : 농촌 결혼이민여성 중 기초 농업교육을 희망하는 이민 초기 여성으로 한국어 의사소통 능력이 있고, 가족이 교육 참여에 동의한 자
 - 사업 규모(사업량) : 500명
 - 지원금액 및 형태 : 750백만원, 민간보조
 - 지원조건 : 국비 100%

3. 연차별 추진계획

〈연도별 시행계획〉

	사업규모 (명,개소)	국비(백만원)				지방비	자부담	합계
		농특	광특	기타회계	기금등			
합계	3,100	4,400						4,400
'10	500	750						750
'11	500	750						750
'12	600	850						850
'13	700	950						950
'14	800	1,100						1,100

〈시행계획 추진실적〉

	사업규모 (명,개소)	국비(백만원)				지방비	자부담	합계
		농특세	균특세	기타회계	기금등			
'10	500	750	-	-	-	-	-	750

4. 성과목표 달성도

○ '10년도 성과지표의 목표치 대비 달성정도

- 기초농업교육 성과목표인 500명 수료 대비 12.6%P 초과달성(563명)
- 이주여성들이 영농교육에 전념할 수 있도록 교육기간 동안 자녀 돌봄 서비스를 병행하는 등 교육여건 개선을 통한 교육 참여율 제고

사 업 명	성과지표	측정기준	단위	목표치 (A)	실적 (B)	B/A (%)
이주여성농업인 기초농업교육	교육참여 이민여성수	수료인원	명	500	563	112.6

5. 자체평가 및 건의사항

○ 잘된 점

- 사업 첫해인 '10년도 교육계획을 조기에 수립(1월)하고 워크숍을 개최하여 교육 담당자에 대한 전문 역량을 강화하는 등 사업 추진 동력 제고
- 육아문제 등 이주여성들의 교육참여 부담을 완화하기 위해 교육 기간 보육도우미를 운영하고, 공개수업 방식을 도입하여 이주 여성농업인 가족들의 참여 유도
- 교육수료 후 교육과정에 대한 만족도 조사를 실시하고, 평가회를 개최하여 우수사례를 공유하는 등 교육결과에 대한 피드백 기능 강화

○ 미흡한 점 : 없음

○ 건의사항 : 없음

II

이민여성농업인 1:1 맞춤 농업교육

1. 사업목표

- 사업추진근거 : 여성농어업인육성법 제9조
- 목적 : 농업에 종사하기를 희망하는 이민여성농업인과 전문여성 농업인을 연계한 1:1 맞춤 농업교육을 통한 우수 여성농업인 양성 및 안정적인 농촌 정착 유도

2. 사업내용

- 사업기간 : '09년 ~ 계속
- 사업추진체계
 - 사업추진주체 : 농협중앙회

- 사업추진절차 : 사업계획 시달(농식품부)→지원대상자 수요파악(지역농협)→프로그램 신청(이민 여성)→지원대상 선정(지역농협)→후견 여성농업인 파견(지역농협)→수당지급(지역농협)

○ 사업 내용

- 사업 지원대상

- 이주여성농업인 : 농촌 결혼이민여성 중 한국어 소통이 가능하고 신청일 현재 거주기간 1년 이상으로 실제 영농활동에 종사하고 있는 자
- 전문여성농업인(멘토) : 농촌 결혼이민여성을 농업인력으로 양성할 의지가 있으며, 신청일 현재 5년 이상 영농에 주체적으로 종사하고 있는 자

- 사업 주요내용

- 교육내용 : 품목별 전문교육(8개 품목, 1회 3시간 15회차)
- 교육방법 : 현장교육, 공동교육, 견학 등(멘토는 교육일지 작성, 교육완료 후 농업교육일지를 책자로 제작·보급)

- 사업 규모(사업량) : 500쌍

- 지원금액 및 형태 : 426백만원, 민간보조

- 지원조건 : 국비 100%

3. 연차별 추진계획

〈연도별 시행계획〉

	사업규모 (명,개소)	국비(백만원)				지방비	자부담	합계
		농특	광특	기타회계	기금등			
합계	3,300	2,502						2,502
'10	500	426						426
'11	600	426						426
'12	650	500						500
'13	700	550						550
'14	750	600						600

〈시행계획 추진실적〉

	사업규모 (명,개소)	국비(백만원)				지방비	자부담	합계
		농특세	균특세	기타회계	기금등			
'10	636	426	-	-	-	-	-	426

4. 성과목표 달성도

○ '10년도 성과지표의 목표치 대비 달성정도

- 1:1 맞춤형 농업교육 성과목표인 500명 대비 27.2%P 초과 달성 (636명 수료)
- 전문가 연구를 통한 “이민여성농업인 1:1 맞춤형 농업교육과정” 교육프로그램 개발로 맞춤형 농업교육에 대한 전문성을 강화하고 수요자 위주로 교육방식을 개선함으로써 참여율 제고

사 업 명	성과지표	측정기준	단위	목표치 (A)	실적 (B)	B/A (%)
이민여성농업인 1:1맞춤농업교육	교육참여 이민여성수	수료인원	명	500	636	127.2

5. 자체평가 및 건의사항

○ 잘된 점

- 당해연도 사업계획을 조기에 수립(1월)하고 워크숍을 개최하여 교육 담당자에 대한 전문 역량을 강화하는 등 사업 추진 동력 제고
- 전문가 연구를 통한 “이민여성농업인 1:1 맞춤형 농업교육과정” 교육프로그램 개발로 맞춤형 농업교육에 대한 전문성을 강화하고 작목별 재배기간 등 각 지역별 상황을 고려한 탄력적인 교육 운영방식을 도입하여 교육의 실효성 제고

○ 미흡한 점 : 없음

○ 건의사항 : 없음

담당부서	다문화가족과	담당자	이창은
전화번호	2075-8725	이메일	nanwhite@korea.kr

1. 사업목표

- 다문화가족지원센터에서 지역사회 다문화가족을 대상으로 한국어 교육·가족교육, 자조집단 육성 등 종합 서비스를 제공하여 다문화가족의 조기 적응 및 사회·경제적 자립지원 도모

2. 사업내용

- 사업내용
 - 한국어교육, 가족교육 등 다문화가족의 안정적인 가족생활 및 사회 조기적응지원프로그램을 운영함으로써 이들의 사회통합 촉진
 - 지역사회 내 서비스를 필요로하는 다문화가족을 적극 발굴, 지속 관리 및 정보제공 강화
- 추진체계
 - 사업시행 주체 : 여성가족부/지자체 및 민간수행기관
 - 사업시행 절차 : 여성가족부 계획수립 → 지자체 및 민간수행기관 집행 → 다문화가족지원센터
 - 총사업 기간(사업시행 시기) : 단년도 계속사업('06~)

3. 연차별 추진계획

〈연도별 시행계획〉

	사업규모 (개소)	국비(억원)				지방비	자부담	합계
		농특세	군특세	기타회계	기금등			
합계					1342	661		2003
'10	159				83	41		124
'11	200				129	63		192
'12	230				255	125		380
'13	230				385	190		575
'14	230				491	242		733

·지자체보조 : 서울(국비50%, 지방비50%), 지방(국비 70%, 지방비30%)

〈시행계획 추진실적〉

	사업규모 (개소)	국비(억원)				지방비	자부담	합계
		농특세	군특세	기타회계	기금등			
'10	159개소				83	41		124

4. 성과목표 달성도

○ '10년도 성과지표의 목표치 대비 달성정도

사업명	성과지표	측정기준	단위	목표치 (A)	실적 (B)	B/A (%)
다문화가족지원 센터 운영	다문화가족지원 센터 이용자수	결과보고서	천명	916	1,234	135%

5. 자체평가 및 건의사항

○ 다문화가족지원센터의 인프라 확충('09년 100개→'10년 159개)으로
결혼이민자 및 그 가족에게 다양한 서비스 제공에 기여

담당부서	다문화가족과	담당자	이창은
전화번호	2075-8725	이메일	nanwhite@korea.kr

1. 사업목표

- 다문화가족의 자녀에 대한 체계적인 언어발달 등 단계적 성장지원을 통해 장래 글로벌 인재 육성 지원

2. 사업내용

- 사업내용
 - 다문화가족 초등학교 이하 자녀의 언어발달 지원을 위해 다문화가족 자녀 언어발달지도사를 다문화가족지원센터로 배치, 진단 및 교육 서비스 제공
- 추진체계
 - 사업시행 주체 : 여성가족부/지자체 및 민간수행기관
 - 사업시행 절차 : 여성가족부 계획수립 → 지자체 및 민간수행기관 집행 → 다문화가족지원센터
 - 총사업 기간(사업시행 시기) : 단년도 계속사업('09~)

3. 연차별 추진계획

〈연도별 시행계획〉

	사업규모 (개소)	국비(억원)				지방비	자부담	합계
		농특세	군특세	기타회계	기금등			
합계					211	105		316
'10	159				21	11		32
'11	200				44	22		66
'12	230				46	23		69
'13	230				49	24		73
'14	230				51	25		76

·지자체보조 : 서울(국비50%, 지방비50%), 지방(국비 70%, 지방비30%)

〈시행계획 추진실적〉

	사업규모 (개소)	국비(억원)				지방비	자부담	합계
		농특세	균특세	기타회계	기금등			
'10	159개소				21	11		32

4. 성과목표 달성도

○ '10년도 성과지표의 목표치 대비 달성정도

사 업 명	성과지표	측정기준	단위	목표치 (A)	실적 (B)	B/A (%)
다문화가족 자녀 언어발달지연	언어지도사 배치수	결과보고서	명	100	100	100%

5. 자체평가 및 건의사항

○ 언어발달 지연으로 학교생활 등에 어려움을 겪고 있는 다문화가족 자녀에게 언어발달지원서비스를 제공함으로써 글로벌 인재로 성장 지원

담당부서	농촌사회과	담당자	전병순(사무관)
전화번호	02-500-1819	이메일	jbs0406@korea.kr

1. 사업목표

- 목적 및 기대효과
 - 사고·질병 및 취약농가에 영농 및 가사도우미를 지원하여 농업인의 안정적 영농활동과 취약농가 기초생활 유지 도모
- 사업추진 근거
 - 농어업, 농어촌 및 식품산업기본법 제39조
 - 농어업인 삶의 질 향상 및 농어촌지역 개발촉진에 관한 특별법 제12조, 제15조

2. 사업내용

- 사업기간 : '06년 ~ 계속
- 사업시행주체 : 농협중앙회
- 사업추진절차 : 세부사업시행지침 작성(농협) → 농업인 신청(농업인→농협) → 도우미 선정 및 파견(지역농협) → 임금 신청(도우미) → 사업 완료 및 정산 보고(농협)
- 사업내용
 - 사업지원대상
 - 영농도우미 : 사고·질병으로 영농활동이 곤란한 75세 이하의 농업인
 - 가사도우미 : 농촌에 거주하는 65세 이상 부부가구, 다문화가정, 조손가구, 장애인 가구 등
 - 사업규모(사업량) : 총 3만 가구(영농 15천 가구, 가사 15천 가구)

- 지원금액 및 형태 : 민간보조
 - 영농도우미 : 1일당 52,000원(8시간 기준)
 - 가사도우미 : 1회당 10,000원
- 지원조건
 - 영농도우미 : 국고 70%, 자부담 30%, 최대 10일
 - 가사도우미 : 국고 70%, 농협 30%, 최대 12회(월 1회)
- 사업 주요내용
 - 영농도우미 : 사고·질병 농가에 영농도우미를 지원하여 안정적인 영농활동 도모
 - 가사도우미 : 취약농가에 가사도우미를 지원하여 안정적 가사활동 지원

3. 연차별 추진계획

〈연도별 시행계획〉

	사업규모 (천세대)	국비(억원)				지방비	자부담	합계
		농특세	균특세	기타회계	기금등			
합계	142	325	-	-	-	-	-	325
'10	30	65	-	-	-	-	-	65
'11	28	65	-	-	-	-	-	65
'12	28	65	-	-	-	-	-	65
'13	28	65	-	-	-	-	-	65
'14	28	65	-	-	-	-	-	65

〈시행계획 추진실적〉

	사업규모 (천세대)	국비(억원)				지방비	자부담	합계
		농특세	균특세	기타회계	기금등			
'10	29	55	-	-	-	-	-	55

- 농어가 인구가 지속적으로 감소함에 따라 지원대상 가구 감소로 당초 계획 목표 대비 3.3% 감소

4. 성과목표 달성도

○ '10년도 성과지표의 목표치 대비 달성정도

- 취약농가 인력지원사업 고객만족도 목표실적을 91%로 설정하였으나 조사결과 91.2%로 나타나 당초 계획 대비 0.2%p 초과달성

사 업 명	성과지표	측정기준	단위	목표치 (A)	실적 (B)	B/A (%)
취약농가 인력지원	취약농가 인력지원사업 고객만족도	5등급 척도의 만족도 조사결과로 상위 2등급을 100점 만점으로 환산	%	91	91.2	100.2

5. 자체평가 및 건의사항

○ 잘된 점

- 취약농가 인력지원 사업이 농업인의 안정적 영농활동과 기초생활을 유지하는데 실질적인 도움을 주고 있는 사업으로 평가
 - * 고객만족도 조사결과 : ('09년) 89.9% → ('10) 91.2%(목표 91%)
- 영농도우미 최저 입원일수 조건을 10일 이상에서 5일 이상으로 완화하여 지원대상 범위를 확대
 - * 입원일수 : (현행) 최저 10일 → (개선) 최저 5일
- 사회적 약자인 다문화가정은 영농도우미, 가사도우미를 모두 지원 받을 수 있도록 제도 개선
 - * 다문화 가정은 사고 발생 시 영농 및 생활이 모두 취약한 점을 감안, 모두 지원받을 수 있도록 개선(일반농가는 1개만 선택 지원)
- 가사도우미 지원기간을 10일에서 12일로 확대하여 실질적인 지원 확대
 - * 지원일수 : (현행) 최대 10일 → 최대 12일

○ 미흡한 점 : 없음

○ 건의사항 : 없음

담당부서	농촌사회과	담당자	전병순(사무관)
전화번호	02-500-1819	이메일	jbs0406@korea.kr

1. 사업목표

- 목적 및 기대효과
 - 농림수산식품부에서 추진 중인 농업인을 위한 복지시책을 홈페이지, 리플렛 등을 통해 홍보 및 교육을 추진하여 지원대상 누락 등 방지
- 사업추진 근거
 - 농어업인 삶의 질 향상 및 농어촌지역 개발촉진에 관한 특별법 제12조

2. 사업내용

- 사업기간 : '10년 ~ 계속
- 사업시행주체 : 농림수산식품부
- 사업추진절차 : 워크숍 기본계획 수립(농식품부) → 참석 대상 파악(지자체→농식품부) → 권역별 워크숍 추진(농식품부, 지역 농협) → 워크숍 결과 보고(농식품부)
- 사업내용
 - 사업지원대상
 - 우리부 복지시책 수혜자, 지자체, 유관기관 담당자 등
 - 사업규모(사업량) : 해당없음
 - 지원금액 및 형태 : 23백만원, 직접 수행(경비)
 - 지원조건 : 국고 100%(직접 수행)

- 사업 주요내용

- 복지시책 담당자의 업무전문성 제고, 의견수렴, 네트워크 형성 및 고객 만족도 제고를 위해 권역별 워크숍 추진
- 건강·연금보험료 지원, 취약농가 인력지원, 영유아 양육비 등 복지 시책 홍보를 위한 리플렛을 제작하여 전국 읍·면·동 및 지역농협에 배포
- 지침 개정, 대상자 일제 조사 등 중요한 사안 추진 시 반드시 시·군에서 읍·면·동 담당자들을 대상으로 교육 추진 후 시행

3. 연차별 추진계획

〈연도별 시행계획〉

	사업규모 (식)	국비(억원)				지방비	자부담	합계
		농특세	군특세	기타회계	기금등			
합계	1식	2.6	-	-	-	-	-	2.6
'10	1식(워크숍, 홍보물)	0.2	-	-	-	-	-	0.2
'11	“	0.6	-	-	-	-	-	0.6
'12	“	0.6	-	-	-	-	-	0.6
'13	“	0.6	-	-	-	-	-	0.6
'14	“	0.6	-	-	-	-	-	0.6

- 농어업인 복지시책에 대한 적극적인 홍보활동 전개를 위해 '11년부터 복지시책 홍보사업비를 운영비 목에 예산을 편성함에 따라 예산 증가

〈시행계획 추진실적〉

	사업규모 (식)	국비(억원)				지방비	자부담	합계
		농특세	군특세	기타회계	기금등			
'10	1식	0.2	-	-	-	-	-	0.2

4. 성과목표 달성도

○ '10년도 성과지표의 목표치 대비 달성정도

- 농어업인 복지시책 담당자 업무처리 역량제고 및 현장의견 수렴 등 복지시책 담당자간 네트워크 형성을 위한 워크숍을 당초 계획대로 추진 목표 달성

사 업 명	성과지표	측정기준	단위	목표치 (A)	실적 (B)	B/A (%)
농업인 복지시책 교육·홍보 강화	지자체 담당자 대상 워크숍 추진	워크숍 추진 실적 (내부 보고용)		워크숍 추진	워크숍 추진 (1회)	100

5. 자체평가 및 건의사항

○ 잘된 점

- 지자체(광역시·시·군) 담당공무원 및 농협(도·시·군지부) 복지업무 담당자가 워크숍에 참석, 업무처리 역량 제고
- 농어업인 복지시책 편람을 여성농업인 광장(woman.miffaf.go.kr)에 게재, 시·군에서 자체적으로 읍·면담당자 교육 시 활용토록 조치
 - * 워크숍 참석자 : 총 320명(공무원 182명, 농협직원 138명)
- 지자체 공무원과 농협 농촌복지 담당자간 최초로 합동 워크숍을 개최, 농어업인 복지시책에 대한 현장의견 수렴 및 담당자간 네트워크 형성

○ 미흡한 점 : 없음

○ 건의사항 : 없음

담당부서	농촌정책과	담당자	박종민(사무관)
전화번호	02-500-1788	이메일	jmpark@korea.kr

1. 사업목표

- 농어촌의 자생적 공동체 조직에 기업경영방식을 결합하여 일자리와 소득을 창출하고 복지 등 지역문제 해결에 기여하는 농어촌 공동체 회사를 육성하여 지역활성화 도모

2. 사업내용

- 농어촌공동체회사 종합지원방안 마련
- 농어촌공동체회사 시범사업 추진(3개소)

3. 연차별 추진계획 : 해당없음

4. 성과목표 달성도

- 농어촌공동체회사 종합지원방안 마련('10.4)
 - 모델발굴, 우수사례 홍보, 안내책자 발간 등 확산 지원
 - 창업상담, 정보제공, 교육, 컨설팅 등을 담당하는 농어촌공동체 회사 지원센터 설립·운영 지원
 - 농어촌공동체회사 우수사업 활동비 지원
 - 농식품부 및 타부처 관련사업 연계 지원 등
 - 삶의질법 개정을 통해 농어촌공동체회사 지원근거 마련('10.6)
- 농어촌공동체회사 시범사업 계획대로 실시
 - 농어촌공동체회사의 유형인 농어촌유학 시범사업 3개소 실시(100백만원)

○ '10년도 성과지표의 목표치 대비 달성정도

사 업 명	성과지표	측정기준	단위	목표치 (A)	실적 (B)	B/A (%)
농어촌공동체 회사 육성	농어촌공동체회사 종합지원방안 마련	종합지원방안 마련여부			마련	100
	농어촌공동체회사 시범사업 실시	시범사업 실시 개소수	개소	3	3	100

○ '11년 신규사업 추진을 위한 예산 확보(1,485백만원)

- 농어촌공동체회사 우수사업 지원(1,350백만원)
- 농어촌공동체회사 지원센터 운영 지원(135백만원)

○ 농어촌공동체회사 법적 지원근거 마련

* 삶의질법 제19조의3(농어업인등의 일자리 창출 기여 등 단체에 대한 지원)

○ 농어촌공동체회사 실태조사 실시('10.11월) 및 우수사례집 발간('10.12)

5. 자체평가 및 건의사항

- '10년도 계획인 농어촌공동체회사 종합적 지원방안 수립 및 시범사업 실시를 완료하였을 뿐 아니라,
- 삶의질법 개정을 통한 법적 지원근거 마련, '11년 신규예산 확보, 공동체회사 실태조사 및 확산을 위한 사례집 발간 등 목표치 이상의 성과를 달성

담당부서	농촌사회과	담당자	전병순(사무관)
전화번호	02-500-1819	이메일	jbs0406@korea.kr

1. 사업목표

○ 목적 및 기대효과

- 농어촌의 복지서비스 기관이 상대적으로 열악하여, 농어업인 대상 복지사업을 시행 중인 지역 농·수협을 복지서비스 전달체계로 활용
- 농어업인의 활용도가 높은 농·수협을 복지서비스 전달체계로 활용하여 복지전달 체계의 효율성을 높이고 정책 대상에서 누락 방지

○ 사업추진 근거

- 농어촌 주민의 보건복지 증진을 위한 특별법 제7조

2. 사업내용

○ 사업시행주체 : 농·수협 중앙회

○ 사업추진절차 : 농어촌 복지서비스 방안 마련(농식품부, 타부처) → 농·수협 시달(각 부처→농·수협) → 농어업인 전파(농협→농어업인)

○ 사업내용

- 사업지원대상 : 농어업인
- 사업규모(사업량) : 3,379천명(농가 3,187천명, 어가 192천명 '08기준)
- 지원금액 및 형태 : 해당 없음(비예산 사업)
- 지원조건 : 해당 없음(비예산 사업)
- 사업 주요내용

- 농·수협과의 연계를 통해 농림수산물부 복지시책 전달 체계로 활용하고 농·수협과 지자체간 연계 등 복지사업 공동 추진 방안 모색
- 농어촌 지역에 위치한 농·수협을 대상으로 농·수협이 지역 사회 복지협의체에 참여할 수 있도록 관련 법령(지침) 개정

3. 연차별 추진계획

〈연도별 시행계획〉

	사업규모 (천세대)	국비(억원)				지방비	자부담	합계
		농특세	균특세	기타회계	기금등			
합계	-	-	-	-	-	-	-	-
'10	-	-	-	-	-	-	-	-
'11	-	-	-	-	-	-	-	-
'12	-	-	-	-	-	-	-	-
'13	-	-	-	-	-	-	-	-
'14	-	-	-	-	-	-	-	-

* 비예산 사업

〈시행계획 추진실적〉

	사업규모 (천세대)	국비(억원)				지방비	자부담	합계
		농특세	균특세	기타회계	기금등			
'10	-	-	-	-	-	-	-	-

* 비예산 사업

4. 성과목표 달성도

○ '10년도 성과지표의 목표치 대비 달성정도

- 농어촌 지역에 위치한 농·수협이 농어촌의 복지수준 제고를 위해 지역사회 복지협의체에 참여할 수 있도록 소관부처인 보건복지부와 협의

- 현행법 상(사회복지사업법 제7조의 제2항 제2호) 농·수협이 지역 사회복지협의체 위원으로 위촉될 수 있고 참여할 수 있음을 회신 (보건복지부 지역복지과-1583(2010. 8. 18)) 별도의 법령(지침)개정 불필요

사 업 명	성과지표	측정기준	단위	목표치 (A)	실적 (B)	B/A (%)
농어촌 복지서비스 전달체계 개선	농수협의 농어촌 복지참여도 개선	복지부 소관법령 또는 지침개정 여부	-	개정	미개정	

5. 자체평가 및 건의사항

○ 잘된 점

- 농·수협이 지역사회복지협의체에 참여할 수 있는 법적 근거 확인 (사회복지사업법 제7조의 제2항 제2호)
- 지역농협(전국 1,175개)이 보유한 인적·물적 자원을 연계 활용함으로써 복지·문화 등 종합서비스 전달기관으로 활용할 수 있는 기반 마련(보건복지부, 법무부, 여성가족부 등 협조)
- * 지역농협이 문화복지센터(450개)를 설치하여 아동 방과 후 학교, 건강교실, 치매예방 프로그램, 농촌봉사단, 여성 취미교실 등 운영 중

○ 미흡한 점 : 없음

○ 건의사항 : 없음

제 2 절

농어촌 교육여건 개선

2010년도 농어업인 삶의 질 향상 및 농어촌 지역개발 시행계획 추진실적

담당부서	교육복지정책과	담당자	이석구 사무관 황영숙 주무관
전화번호	02-2100-6520~1	이메일	kubo@mest.go.kr itsgood8@mest.go.kr

1. 사업목표

- 자연친화적 환경과 e-러닝 첨단 인프라를 바탕으로 농어촌 지역의 우수 초·중학교를 육성하여 학생이 돌아오는 농어촌 학교의 성공모델 창출·확산

2. 사업내용

- 사업기간 : 2009년 6월 ~
- 총사업비 : 1,391억원('10년까지 기투자액 : 1,303억원)
- 사업규모 : 140교('10년까지 완료사업 물량 : 140교)
- 지원형태 : 특별교부금
- 지원조건 : 특별교부금 100%
- 사업시행주체 : 교육과학기술부, 9개 도교육청, 지역교육지원청, 학교

3. 연차별 추진계획

- 연차별 추진내용
 - 주요정책 추진상황 VIP보고('09.2) 및 전원학교 추진계획 수립('09.6)
 - 공모를 통해 전원학교 110교 선정('09.7), '09년 사업비 790억원 교부('09.7)
 - e-러닝 인프라 및 전원학교 교수학습시스템(www.fastel.kr) 구축('09.10~'10.10)
 - '10년도 전원학교 사업계획 수립('10.3), 사업비 513억원 교부('10.4)

- 적정규모육성 사업 등과 접목한 농어촌 전원학교 확대방안 수립('10.3)
- 농어촌 교육발전을 위한 정책연구 수행
- 전원학교 운영 컨설팅 및 연수(연중)
- 농어촌 전원학교 사업 기초조사 및 성과 평가·분석('10.9~12)

○ 추진일정

분기	주요 내용
1/4분기	<ul style="list-style-type: none"> ▪ '10년도 농어촌 전원학교 추진계획 수립(3월) <ul style="list-style-type: none"> - 9개 도교육청 110교, 사업비 513억원 교부 ▪ 학교운영 컨설팅 지원(연중) ▪ 전원학교 확대방안 계획 수립(3월)
2/4분기	<ul style="list-style-type: none"> ▪ 학교장 및 담당교사 전체 연수(4월) ▪ 전원학교 교수학습지원시스템 운영 내실화 계획(4월)
3/4분기	<ul style="list-style-type: none"> ▪ '10년도 통합본교 및 통합운영학교 30교 신규 지정(7월) ▪ 학교장 및 담당교사 전체 연수(9월) ▪ 전원학교 e-러닝 인프라 및 교수학습지원시스템 구축 완료(9월)
4/4분기	<ul style="list-style-type: none"> ▪ 전원학교 사업 기초조사 및 성과평가(11월~12월) ▪ 전원학교 사업 만족도 조사 및 분석(11월~12월) ▪ 전원학교 사업 유공자 및 우수교 표창(12월)

○ 사업비

〈연도별 시행계획〉

	사업규모 (명,개소)	국비(억원)				지방비	자부담	합계
		농특세	균특세	기타회계	기금등			
합계								
'10	140교					513		513
'11	204교					127		127

※ '12년도 이후 계획은 통폐합 실적에 따라 변동될 수 있어 미정

〈시행계획 추진실적〉

	사업규모 (명,개소)	국비(억원)				지방비	자부담	합계
		농특세	균특세	기타회계	기금등			
'10	140교/140교					513		513

4. 성과목표 달성도

○ '10년도 성과지표의 목표치 대비 달성정도

- 농어촌 전원학교 : 만족도(목표치 : 70%)
- 목표 초과달성 사유
 - 특색있는 체험중심 교육과정, 영어교육, 학력증진 프로그램, 다양한 방과후 교육 등으로 기초학력 미달 비율 감소
 - 공교육 내실화로 재학생수 증가 및 사교육 수강 학생 감소

사 업 명	성과지표	측정기준	단위	목표치 (A)	실적 (B)	B/A (%)
농어촌 전원학교 육성	만족도	전문기관 설문조사	%	70	79.2	113

5. 자체평가 및 건의사항

○ 잘된 점

- 자연과 첨단이 조화된 교육환경 구축, 우수 인력 확보, 교육프로그램 운영의 질적 향상 등을 통해 농어촌 학교 교육력 제고
 - ※ '10년에는 통폐합 본교(30교)를 전원학교로 확대 지정하는 등 농어촌 교육 경쟁력 강화를 위해 노력
- '10년도 학업성취도 평가 결과, 전국 학교 평균 보다 대부분의 교과에서 기초학력 미달 비율이 낮으며, 전년대비 기초학력 미달비율 감소폭도 큼

〈전원학교 기초학력미달 비율 비교(%)〉

학교유형	초6					중3				
	국어	사회	수학	과학	영어	국어	사회	수학	과학	영어
전원학교	0.9	1.2	0.7	1.0	1.1	3.4	6.3	7.8	7.6	6.3
읍·면지역 학교	1.3	1.3	1.3	1.2	2.1	3.2	6.3	6.6	7.8	4.9
전체 학교	1.2	1.5	1.2	1.5	2.1	3.2	6.5	6.1	8.1	3.9

- 공교육 내실화를 통한 재학생수 증가 및 사교육 수강 학생 감소
 - * 지속적으로 감소하던 학생수가 전원학교 지정을 통해 증가함('09년 대비 120명 증가)
 - * 정규교과 심화과정은 물론 다양한 방과후 프로그램 운영, 우수 강사 초빙·지원 등으로 사교육 수강 학생 감소('09년 대비 2,281명 감소)

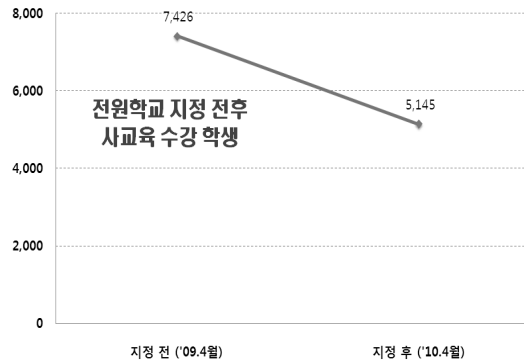
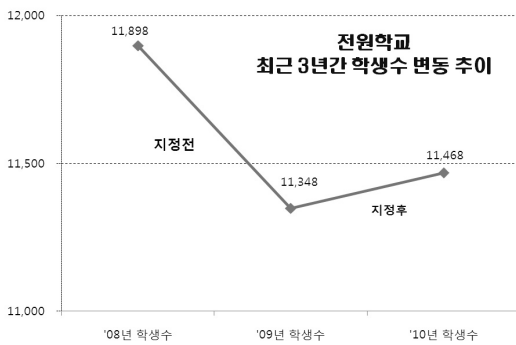

- 전원학교의 학생 만족도는 79.2%로 학교에 대한 만족도가 비교적 높음
- 첨단 e-러닝 H/W 및 교수학습지원시스템 구축을 통하여 미래지향적인 농촌교육 모델 구축 기반을 조성하였으며, e-러닝 교사동아리 지원을 통하여 교수학습 개선을 시도
 - * 전원학교 110교에 전자칠판(476), Tablet-PC(9,842), 무선AP(569) 구축
 - * 교수학습지원시스템에 외부기관 콘텐츠 확충 및 교수학습모형 개발
- 지역적 특성에 맞는 교육역량 강화를 위한 학교간 및 학교-지역간 연계 및 지역의 교육에 대한 관심·역할 제고
 - ※ 학부모·지역주민 대상 프로그램 운영, 지역 자원을 활용한 교육과정 운영, 도서관 등 학교시설을 지역 주민에게 개방하여 '지역사회교육센터' 기능
- 시·도교육청 협의회(강원도교육청 주관) 운영, 사업지원센터(공주대 한국농촌교육연구센터) 지정으로 사업 내실화 구축 기반 조성
 - ※ 전국, 시도, 지역 수준 등 다양한 네트워크 구축 지원을 통해 담당자, 학교 관리자, 교사간 정보 공유가 가능하도록 하고, 우수사례 발굴·보급

○ 미흡한 점

- 전원학교 사업은 한시적인 특별교부금 시책 사업으로, 3년간 지원 후 사업비 지원의 중단 후 지역차원의 지속적인 운영이 필요함

○ 건의사항 : 없음

담당부서	교육복지정책과	담당자	이석구 사무관 고정명 주무관
전화번호	02-2100-6520~1	이메일	kubo@mest.go.kr rhwjdaud@mest.go.kr

1. 사업목표

- 농어촌 학교 학생에 대해 학기중·방학중·주말 등에 교육·문화·복지 프로그램을 종합적으로 지원하여 교육복지 지원 강화 및 도·농간 교육격차 해소 도모

2. 사업내용

- 사업기간 : 2008년 12월 ~
- 총사업비 : 806억원('10년까지 기투자액 : 528억원)
- 사업규모 : 383교('10년까지 완료사업 물량 : 383교)
- 지원형태 : 특별교부금 및 시·도교육청 대응투자
- 지원조건 : 특교 100%(1차년도), 특교 70% + 대응투자 30%(2,3차년도)
- 사업시행주체 : 교육과학기술부, 12개 시·도교육청, 지역교육지원청, 학교

3. 연차별 추진계획

- 연차별 추진내용
 - 정책연구('07.7~'08.2) 및 의견수렴('08.5~'08.9)
 - '농어촌 교육복지 지원사업 추진계획' 수립('08.11), VIP 업무보고('08.12)
 - 지원대상 및 예산 : 면 소재 378교 선정(유24, 초222, 중126, 고6), '09년 사업비 298억원 지원('08.12)
 - 돌봄학교 일부 조정을 통해 면 소재 383교(유24, 초225, 중128, 고6)에 '10년 사업비 230억원(대응 90억원 포함) 지원('10.4)
- ※ 일부 돌봄학교가 전원학교로 선정되어 사업대상학교 조정(11교 제외, 16교 추가)

○ 추진일정

분기	주요 내용
1/4분기	<ul style="list-style-type: none"> '10년도 농어촌 연중돌봄학교 추진계획 수립(4월) <ul style="list-style-type: none"> - 12개 시도교육청 383교(유24, 초225, 중128, 고6), 사업비 230억원 지원 학교운영 컨설팅 지원(연중) 시도교육청 관계자 회의(연중)
2/4분기	<ul style="list-style-type: none"> 학교장 및 담당교사 전체 연수(4월) 학교현장전문가 협의회 개최(5월)
3/4분기	<ul style="list-style-type: none"> 학교장 및 담당교사 전체 연수(9월)
4/4분기	<ul style="list-style-type: none"> 연중돌봄학교 사업 기초조사 및 성과평가(11월~12월) 연중돌봄학교 사업 만족도 조사 및 분석(11월~12월) 연중돌봄학교 사업 유공자 및 우수교 표창(12월)

○ 사업비

〈연도별 시행계획〉

	사업규모 (명,개소)	국비(억원)				지방비	자부담	합계
		농특세	균특세	기타회계	기금등			
합계								
'10	383교					230		230
'11	383교					278		278

〈시행계획 추진실적〉

	사업규모 (명,개소)	국비(억원)				지방비	자부담	합계
		농특세	균특세	기타회계	기금등			
'10	383교/383교					230		230

4. 성과목표 달성도

○ '10년도 성과지표의 목표치 대비 달성정도

- 농어촌 연중돌봄학교 : 만족도(목표치 : 70%)
- 목표 초과달성 사유
 - 기초학력증진 프로그램, 다양한 방과후 교육활동, 365일 care 프로그램 운영 등으로 만족도 증가

사업명	성과지표	측정기준	단위	목표치 (A)	실적 (B)	B/A (%)
농어촌 연중돌봄학교	만족도	전문기관 설문조사	%	70	80.6	115

5. 자체평가 및 건의사항

○ 잘된 점

- 교육환경이 열악한 농어촌 학생에 대하여 학습결손을 치유하고, 돌봄기능이 열악한 가정을 대신해 학교와 지역이 연계하여 학습과 생활공간의 역할을 하도록 교육·문화·복지 등을 종합적으로 지원함
- '10년도 학업성취도 평가 결과, 전국 학교 평균 보다 대부분의 교과에서 기초학력 미달 비율이 낮으며, 전년대비 기초학력 미달비율 감소폭도 큼

<연중돌봄학교 기초학력미달 비율 비교(%)>

학교유형	초6					중3				
	국어	사회	수학	과학	영어	국어	사회	수학	과학	영어
연중돌봄학교	0.9	0.8	0.9	0.8	1.5	2.6	5.0	5.3	5.3	4.7
읍·면지역 학교	1.3	1.3	1.3	1.2	2.1	3.2	6.3	6.6	7.8	4.9
전체 학교	1.2	1.5	1.2	1.5	2.1	3.2	6.5	6.1	8.1	3.9

- 연중돌봄학교 학생의 심리적 특성 분석 결과 자기주도적 학습능력, 정서적 안정성, 사회성 등에서 전년도와 비교하여 향상되었고, 미 지원학교와 비교에서도 점수가 더 높게 나타남

구분		2009	2010	증감
		평균	평균	
자기주도적 학습능력	초등학교	65.8	77.4	11.6
	중학교	61.3	73.0	11.7
정서적 안정성	초등학교	64.1	69.0	4.9
	중학교	60.7	66.1	5.4
인간관계 능력	초등학교	65.0	76.2	11.2
	중학교	65.4	74.1	8.7

- 시·도교육청 협의회(경남교육청 주관) 운영, 사업지원센터(공주대 한국농촌 교육연구센터) 지정으로 사업 내실화 구축 기반 조성

○ 미흡한 점

- 동 사업은 한시적인 특별교부금 시책 사업으로, 3년간 지원 후 사업비 지원이 중단됨에 따른 교육 및 복지 서비스 위축에 대해 염려

○ 건의사항 : 해당없음

담당부서	교육복지정책과	담당자	곽재규 사무관
전화번호	02-2100-6416	이메일	jaekyou@mest.go.kr

1. 사업목표

○ 추진근거

- 지방교육재정 교부금법 및 동법 시행규칙
- 시·도별 방과후학교 기본 계획

○ 사업목표

- 농어촌 지역의 방과후학교 운영 인프라 구축을 위한 재정 지원 실시
- 거점학교를 중심으로 인근 소규모 학교 간 방과후학교 공동 운영을 활성화 하고, 지역사회의 우수 인적 자원을 활용하여 다양한 프로그램 개설·운영
- '08년부터 방과후학교 지원을 전체 농어촌 지역으로 확대하고, 사업을 지방이양하여 시·도교육청의 자율성 강화

2. 사업내용

○ 사업기간 : '06 ~ 계속

○ 사업비('10) : 42,081백만원(지방비 100%)*

* 제주특별자치도 예산 제외 금액 (제주특별자치도는 별도 기준에 의해 일괄 교부)

○ 지원대상 : 군 및 읍·면이 있는 도·농복합시 전체

○ 사업규모 : 140개 시·군 (86개 군 및 54개 도·농복합시)

○ 지원내용

- 농어촌 지역은 지리적 여건, 학생 수 부족 등으로 수익자 부담에 의존한 방과후학교 운영에 한계가 있으므로, 강사비 또는 프로그램 운영비 지원

- 컴퓨터, 문화·예술 등 특기·적성 교육을 위한 각종 기자재 및 학교 간 연계 프로그램을 위한 시설비·운영비 지원
- 방과후학교 업무 전담 계약직 인건비 지원 등

3. 연차별 추진계획

○ 사업운영 기본방향

- 거점학교를 중심으로 인근 소규모 학교간 방과후학교 공동운영 활성화
- 지역사회 의 우수 인적 자원을 활용하여 다양한 프로그램 개설·운영

〈'10년도 시행계획〉

	사업규모 (학급)	국비(백만원)				지방비	자부담	합계
		농특세	군특세	기타회계	기금등			
합계	16,210					42,081		42,081
부산	85					221		221
대구	81					210		210
인천	281					729		729
울산	119					309		309
경기	961					2,495		2,495
강원	1,797					4,665		4,665
충북	1,167					3,029		3,029
충남	2,251					5,844		5,844
전북	1,938					5,031		5,031
전남	2,773					7,199		7,199
경북	2,583					6,705		6,705
경남	2,174					5,644		5,644

4. 추진실적

〈'10년도 추진실적〉

	사업규모 (학급)	국비(백만원)				지방비	자부담	합계
		농특세	균특세	기타회계	기금등			
합계	16,210					56,231		56,231
부산	85					215		215
대구	81					748		748
인천	281					271		271
울산	119					537		537
경기	961					1,957		1,957
강원	1,797					4,429		4,429
충북	1,167					3,415		3,415
충남	2,251					9,183		9,183
전북	1,938					6,167		6,167
전남	2,773					12,000		12,000
경북	2,583					10,000		10,000
경남	2,174					7,309		7,309

5. 성과목표 달성도

○ '10년도 성과지표의 목표치 대비 달성정도

- 농어촌 지역의 학부모를 대상으로 방과후학교 만족도 측정

※ 측정식 : 그렇다 이상 응답 수/전체 응답 수×100

사업명	성과지표	측정기준	단위	목표치 (A)	실적 (B)	B/A (%)
방과후 교육활동 활성화 지원	농어촌 지역 방과후학교 만족도	학부모 만족도	%	68	66.5	97.8

담당부서	학교제도기획과	담당자	김상규 사무관
전화번호	02-2100-6456	이메일	ksk9420@mest.go.kr

1. 사업목표

- (근거) 국정과제 ‘다양하고 좋은 학교 더 만들기’
- (목표) 농어촌 등 상대적으로 교육여건이 낙후된 지역에 기숙사 시설 등의 지원을 통한 실질적 교육력을 제고하여 도농간 교육 격차 해소

2. 사업내용

- 사업기간 : 2008년 ~ 2011년
- 총사업비 : 5,551억원('08년 3,173억원, '10년 2,378억원)
- 사업규모 : 기숙형고교 150개교 선정
(‘08년 82개교, ‘09년 68개교 등 선정 완료)
- 지원조건 : 지방비 50%, 자부담 50%*
 - * 공립고의 경우 시·도교육청 지원비율이며, 사립고의 경우 학교법인 대응 투자 일부 포함
- 사업시행주체 : 교육과학기술부

3. 연차별 추진계획(2011년)

- 기숙형고교 운영 내실화를 위한 지원체계 강화
 - 운영성과 평가를 통한 우수사례 발굴·공유 및 미비점 보완으로 학교 전반의 균형있는 발전 도모
 - 지역별·학교별 특성에 맞는 다양한 프로그램 개발을 위한 연구 학교 30개교 운영

- 지속적 성장기반 마련을 위한 상시컨설팅체제 구축

〈연도별 시행계획〉

	사업규모 (명,개소)	국비(억원)				지방비	자부담	합계
		농특세	군특세	기타회계	기금등			
합계	68개교					2,389		2,389
'10	68개교					2,389		2,389
'11	지정완료							
'12								
'13								
'14								

〈시행계획 추진실적〉

	사업규모 (명,개소)	국비(억원)				지방비	자부담	합계
		농특세	군특세	기타회계	기금등			
'10	68개교					2,389		2,389

4. 성과목표 달성도

○ '10년도 성과지표의 목표치 대비 달성정도

사업명	성과지표	측정기준	단위	목표치 (A)	실적 (B)	B/A (%)
기숙형고교 지정·육성	기숙형고교 지정	학교 수	개교	150	150	100
	기숙형고교 기숙사비 경감 (지원 250천원)	기숙사비	%	30 (175천원)	39.6 (151천원)	132

- 기숙형고교 기숙사비의 경우 기숙사 시설 지원에 따른 단순한 통학 여건 개선을 넘어 농어촌 등의 경제여건이 어려운 학생들이 학업에 전념할 수 있는 환경 조성을 위하여 성과지표로 설정
- 지역의 교육여건 개선이 지역 활성화로 이어진다는 공감대 형성 속에 지자체 등과의 연계협력 강화를 통한 목표치 대비 실적의 초과 달성

5. 자체평가 및 건의사항

○ 잘된 점

- 정책 추진후 농어촌 학교가 기피하는 학교에서 타지역의 우수한 학생들까지 선호하는 좋은 학교로 변화하고 있으며, 지자체 지원조례 제·개정 등 안정적 정착기반 구축으로 농어촌 학생들이 가정과 같은 기숙사에서 낮은 기숙사비로 학업을 지속할 수 있는 여건 마련

○ 미흡한 점

- 기숙형고교 전반의 기숙사비는 경감되었으나, 학교별 편차 발생

○ 건의사항

- 농어촌 등의 학생들이 자가지역을 떠나지 않고도 원하는 공부를 할 수 있는 환경 조성을 위해 농림수산식품부 차원의 지원 필요

담당부서	교육복지정책과	담당자	이석구 사무관 황영숙 주무관
전화번호	02-2100-6520~1	이메일	kubo@mest.go.kr itsgood8@mest.go.kr

1. 사업목표

- 군 단위 농어촌 지역발전과 연계하여 적정규모 학교를 육성하고 시설 및 프로그램을 집중 지원하여 교육품질 제고

2. 사업내용

- 사업기간 : 2009년 ~ 2011년
- 총사업비 : 619억원(10년까지 기투자액 : 619억원)
- 사업규모 : 9개 군지역
- 지원형태 : 국고 및 특별교부금
- 지원조건 : 국고 250억원, 특별교부금 369억원
- 사업시행주체 : 교육과학기술부, 시·도교육청, 9개 군지역 교육지원청, 학교

3. 연차별 추진계획

- 연차별 추진내용
 - 적정규모학교 육성 방안 대통령 보고('09.2) 및 선도군 추경예산 250억원 국회 확정('09.4)
 - 「적정규모학교 육성 선도군 지원 시범사업 계획」 수립('09.8)
 - 사업 대상 공모('09.8~10), 선도군 선정 및 사업비 교부('09.11)

○ 추진일정

- 시·도교육청별 자체 계획에 따라 '11년까지 지역내 학교 통폐합 및 재배치를 추진하고 관련 사업비 집행

구분	사업내용	선도군	재정지원	통폐합 내용
1유형	초·중·고 통폐합 + 병설유치원 통폐합을 통한 단설 유치원 신설	전남 해남군	207억원 (국고 125억원, 특교 82억원)	초·중·고 5교 통폐합, 단설유치원 1개 신설
2유형	초·중·고 통폐합	충북 괴산군	202억원 (국고 125억원, 특교 77억원)	초·중·고 6교 통폐합, 1교 신설
3유형	병설유치원 통폐합을 통한 단설 유치원 신설	인천 강화군 등 7군	각 30억원 (특교 210억원)	단설유치원 각 1개 신설

○ 사업비

〈연도별 시행계획〉

	사업규모 (명,개소)	국비(억원)				지방비	자부담	합계
		농특세	군특세	기타회계	기금등			
합계								
'10	9개 군			250		369		619

〈시행계획 추진실적〉

	사업규모 (명,개소)	국비(억원)				지방비	자부담	합계
		농특세	군특세	기타회계	기금등			
'10	9개 군			250		369		619

4. 성과목표 달성도

○ '10년도 성과지표의 목표치 대비 달성정도

- 적정규모학교 육성 선도군 지원 : 군 개수(목표치 : 2개군)
- 목표 초과달성 사유

- 추경 편성 후 사업 추진계획 수립 시, 농어촌 소규모 병설 유치원의 적정규모화를 통한 교육여건 개선이 시급하다는 전문가와 현장의견을 반영, 유치원을 사업대상에 포함시키고 대응투자비를 추가 확보하여 사업 군 수가 늘어남

사 업 명	성과지표	측정기준	단위	목표치 (A)	실적 (B)	B/A (%)
적정규모학교 육성 선도군	군 개수	실적조사	개	2	9	450

5. 자체평가 및 건의사항

○ 잘된 점

- 지역 내 전반적인 교육여건 개선 및 적정규모학교 육성을 계획적으로 추진하기 위해 지방교육재정교부금법 시행령을 개정하여('10.10.1), 군단위 학교 재배치에 따른 신설·이전·개축비를 보통교부금으로 지원하는 것으로 제도화함

○ 미흡한 점

- 동 사업은 지역주민 및 지자체 등과의 협력을 통하여 추진되고 있는 사업으로, 다만 진행과정에서 토지 보상가격 등 주민이견이 발생하여 일부 지역에서 사업추진이 지연되고 있음

○ 건의사항 : 없음

담당부서	한국농수산대학	담당자	김근영
전화번호	031-229-5161	이메일	sea2554@korea.kr

1. 사업목표

- 사업추진근거
 - 「한국농수산대학 설치법」 및 「한국농수산대학 설치법 시행령」
- 사업목표
 - 농어업인구의 급감과 고령화, 농수산물 시장개방 확대 등 여러 가지 어려운 여건에 처해 있는 우리 농어업·농어촌의 발전을 이끌어갈 후계농어업인력 양성
 - 농어업 환경변화에 대처하기 위한 학제개편, 국내·외 장기현장 실습교육 내실화 등으로 우수한 농어업인력을 양성하고 졸업생에 대한 지원을 강화하여 이들이 성공적으로 영농에 정착하도록 기여

2. 사업내용

- 사업기간 : 1997년~계속
- 사업지원대상 : 한국농수산대학 재학생 및 졸업생
- 사업규모 : 재학생 930명(8개학과, 3년제), 전공심화과정 60명, 졸업생 2,287명
- 지원금액 및 형태 : 13,638백만원(국비 100%)
- 지원조건 : 수업연한 2배 동안의 의무영농·영어 활동 종사
- 사업시행주체 : 농림수산식품부 한국농수산대학
- 사업내용
 - 우수 신입생의 안정적인 확보와 면학분위기 조성
 - 학생의 수요와 진로를 고려한 교육과정 편성 운영 및 현장실습 교육의 내실화로 현장감 제고

- 졸업생의 성공적인 영농정착을 위한 지도활동 강화
- 학사학위 전공심화과정 운영
- 창업 후계농 및 졸업생 위주의 농어업인에 대한 전문교육 강화

○ 사업추진절차

- 발전방안 마련 및 보완(T/F팀 운영) → 의견수렴(세미나, 공청회)
→ 발전방안 보완 및 확정 → 추진 → 평가

3. 연차별 추진계획

〈연도별 시행계획〉

	사업규모 (명,개소)	국비(억원)				지방비	자부담	합계
		농특세	균특세	기타회계	기금등			
합계	4,860명			468				468
'10	930			136				136
'11	960			81				81
'12	990			83				83
'13	990			84				84
'14	990			84				84

〈시행계획 추진실적〉

	사업규모 (명,개소)	국비(억원)				지방비	자부담	합계
		농특세	균특세	기타회계	기금등			
'10	930			136				136

4. 성과목표 달성도

○ '10년도 성과지표의 목표치 대비 달성정도

사 업 명	성과지표	측정기준	단위	목표치 (A)	실적 (B)	B/A (%)
한국농수산대학 개편운영	졸업생 영농정착률	(영농정착 졸업생 수 / 의무영농 대상 졸업생 수)×100	%	92	90	97.8
	졸업생농가 평균소득률	(졸업생농가 평균소득 / 농가평균소득)×100	%	235	242	103.0

※ 농가평균소득 : 농림어업통계연보 참조

5. 자체평가 및 건의사항

○ 잘된 점

- 교육의 내실화 및 전문 후계농어업인 육성 교육을 통한 우수 농어업인 배출
 - 분야별 교과목 확대 및 교수 평가·승진 제도 강화, 현장실습 네트워크 강화
 - 2010년 207명의 졸업생 배출 및 의무영농이행률 96.9% 달성
 - ※ 졸업생 지원 강화 : 영농정착 핵심문제 해결을 위한 맞춤형 역량개발 교육 실시, 졸업생 우수 아이디어 산업화 지원, 우수 영농정착 사례 발굴 및 홍보 등
- 2011학년도 우수 신입생 모집을 위한 제도개선 및 학생 선발
 - 입학사정관제 도입을 통한 영농·영어정착의지 평가 강화
 - ※ '11학년도 수시 입학사정관특별전형 지원 : 168명(지원율 5.09:1), 33명 합격
 - 농수산계 고교 출신자 우선선발 확대 : (기존) 20% → (개선) 22%
 - ※ 농수산계고 출신 현황 : ('09학년도) 61명(20%) → ('10) 65(20) → ('11) 73(22)
 - 2011학년도 신입생 8개학과 330명 선발(1,371명 지원, 경쟁률 4.15:1)
- 「한국농수산대학설치법」 개정(2009.10.02)에 따라 어업관련 인력양성을 위해 수산양식학과 신설(30명 모집) 및 운영
- 학사학위 수여 전공심화과정 3개과 60명 모집 및 운영
 - ※ 전공심화과정 모집 : 지원인원 69명, 경쟁률 1.15:1, 3학과 60명 모집·선발
- 면학분위기 조성 및 공동체 의식 함양을 위한 기숙사 증개축
 - ※ 기숙사 수용인원 : (기존) 561명 → (증축) 653명(92명 증)

○ 미흡한 점 : 없음

○ 건의사항 : 없음

담당부서	영어교육강화팀	담당자	채홍준 사무관
전화번호	2100-6175	이메일	chj1032@mest.go.kr

1. 사업목표

- 영어교육 여건이 열악한 농어촌, 도시 저소득층 지역 등 취약 계층 학생들에게 적극적인 영어 공교육 강화를 통한 지역별·계층별 영어교육 격차 해소

2. 사업내용

- 지원기간 : 2008년 ~ 계속
- 총사업비 : 25,192백만원(국고 : 13,917백만원, 지방비 : 11,275백만원)
- 지원형태 : 특별교부금(시도교육청)
- 지원조건 : 목적외 사용 금지
- 사업시행주체 : 시도교육청
- 사업절차 : 교과부(기본 추진계획 수립) ⇒ (시·도교육청) 교육청별 추진계획 수립 ⇒ (단위학교)자체 운영 내지 위탁 운영 실시

3. 연차별 추진계획

- 정부초청 해외 영어봉사 장학생(TaLK) 사업
 - 사업 지원대상 : 농어촌 도서벽지 초등학교
 - 사업 규모(사업량) : 정부초청 해외 영어봉사장학생 600명
 - 지원금액 및 형태 : 국고 7,517백만원(자치단체보조)
 - 지원조건 : 시·도교육청 자체 예산 60 : 40(국고) 투자

- 지원내용 : 재외동포 및 외국인 대학생(졸업생 포함) 등 원어민 자원봉사자를 초청하여 농어촌 초등학교 방과 후에 영어를 가르쳐 (teach) 영어교육격차를 해소하고, 원어민 장학생들이 한국문화체험 등을 통해 한국을 배우게 함으로써(learn) 미래 친한(親韓), 지한(知韓) 인재 육성

〈연도별 시행계획〉

	사업규모 (명,개소)	국비(백만)				지방비	자부담	합계
		농특세	균특세	기타회계	기금등			
합계	2,996			33,983		49,015		82,998
'10	596			3,915		3,915		7,830
'11	600			7,517		11,275		18,792
'12	600			7,517		11,275		18,792
'13	600			7,517		11,275		18,792
'14	600			7,517		11,275		18,792

〈시행계획 추진실적〉

	사업규모 (명,개소)	국비(백만원)				지방비	자부담	합계
		농특세	균특세	기타회계	기금등			
'10	596			3,915		3,915		7,830

○ 원어민 원격 영어 화상강의 지원

- 사업 지원대상 : 농어촌, 도서벽지 초·중·고등학생
- 사업 규모(사업량) : 650교 (예정)
- 지원금액 및 형태 : 특별교부금 2,400백만원
- 지원조건 : 지자체 보조(보조율 100%), 부족분 대응투자 유도
- 지원내용 : 원어민 강사 확보가 어려운 농어촌·도시 저소득층 지역의 학생들에게 원격 화상 강의를 이용한 원어민 영어교육 기회 제공

〈연도별 시행계획〉

	사업규모 (명,개소)	국비(백만원)				지방비	자부담	합계
		농특세	균특세	기타회계	기금등			
합계	3,211			12,000				12,000
'10	611			2,400				2,400
'11	650			2,400				2,400
'12	650			2,400				2,400
'13	650			2,400				2,400
'14	650			2,400				2,400

〈시행계획 추진실적〉

	사업규모 (명,개소)	국비(백만원)				지방비	자부담	합계
		농특세	균특세	기타회계	기금등			
'10	611			2,400				2,400

○ 방학중 단기집중 영어교육 프로그램 운영

- 사업 지원대상 : 농어촌 및 도시 저소득층 초등학생
- 사업 규모(사업량) : 17만명
- 지원금액 및 형태 : 특별교부금 4,000백만원
- 지원조건 : 지자체 보조(보조율 100%), 부족분 대응투자 유도
- 지원내용 : 국내체류 원어민을 활용하여 농어촌 및 도시 저소득층 초등학생들에게 방학중 단기집중 영어교육 프로그램 (영어캠프)을 무상으로 지원

〈연도별 시행계획〉

	사업규모 (명,개소)	국비(백만원)				지방비	자부담	합계
		농특세	균특세	기타회계	기금등			
합계	940,000			20,000				20,000
'10	170,000			4,000				4,000
'11	180,000			4,000				4,000
'12	190,000			4,000				4,000
'13	200,000			4,000				4,000
'14	200,000			4,000				4,000

〈시행계획 추진실적〉

	사업규모 (명,개소)	국비(백만원)				지방비	자부담	합계
		농특세	군특세	기타회계	기금등			
'10	170,000			4,000				4,000

4. 성과목표 달성도

○ '10년도 성과지표의 목표치 대비 달성정도

- '10년 전국의 농어촌 학교에 배치된 원어민 영어보조교사(3,198명)과 정부초청 해외 영어봉사장학생(596명) 합계

사업명	성과지표	측정기준	단위	목표치 (A)	실적 (B)	B/A (%)
우수 영어공교육 프로그램 제공	원어민 영어수업 기회확대(학교수)	원어민 교사 배치 농어촌 학교수	교	3,000	3,794	126

5. 자체평가 및 건의사항

○ 잘된 점

- 농어촌 등의 영어 교육격차 해소를 위한 TaLK 장학생 사업 확대 지원
 - TaLK 장학생 인원 확대('09년 500명->'10년 600명)
 - 해외 대학(한국어과, 국제교류관련과, 교육학과 등)에서 TaLK 장학생 활동을 학점으로 인정할 수 있도록 연계 추진
 - ※ University of North Texas, Eastern Michigan University TaLK 활동 학점 인정 MOU 체결('09.11)

○ 미흡한 점

- 영어교육 소외계층의 교육복지 수혜자 확대를 위하여 지속적이고 확대된 행·재정적 지원이 필요
- 학생·학부모 등 교육 수요자의 의견을 반영한 다양하고 차별화된 수준별 프로그램 개발 및 보급
 - ※ 순회캠프 및 통학차량 지원 등을 통해 지리적·공간적 한계를 극복하고 학기중에 프로그램을 운영

담당부서	교육복지정책과	담당자	이은선 사무관
전화번호	02-2100-6524	이메일	esgracelee@mest.go.kr

1. 사업목표

- 다문화가정 자녀를 위한 교재 및 프로그램 개발, 1:1 멘토링을 통한 학습지원 등, 맞춤형 교육 지원
- 교·사대 등에 '다문화교육 강좌' 개설·운영 지원, 교사의 다문화 인식 개선을 위한 연수 프로그램 개발을 통해 교사 등의 다문화 이해 제고

2. 사업내용

- 사업기간 : '09년 - 계속
- 사업 추진근거
 - 다문화가족지원법 제10조, 「다문화가정 학생 교육 지원계획」
- 사업추진체계
 - 사업추진주체 : 교대 및 국립대 사범대학, 중앙다문화교육센터
 - 사업추진절차 : 사업 기본계획 수립(교과부) → 세부추진계획 수립 및 국고보조금 교부신청(대학 등 보조사업자) → 국고보조금 교부(교과부) → 사업추진(대학 등 보조사업자) → 사업결과보고 및 국고보조금 정산(대학 등 보조사업자)
- 사업 내용(기존사업)
 - 사업 지원대상 : 교대, 국립대 사범대학, 교대생
 - 사업 규모(사업량) : 20개 대학에 '다문화교육 강좌' 개설 지원, 교대생 멘토를 선발하여 멘토링 활동 지원(약 2,500명 대상)
 - 지원금액 및 형태 : 교당 800~1,000만원(국비 100%), 학생 1인당 80만원(멘토링 60시간 참여시 기준)

- 지원조건 : 평가위원회 평가를 거쳐 일정등급 이상인 대학을 지원하며, 평가 의견을 반영하여 강좌 운영
- 사업 주요내용
 - 공모·심사를 거쳐 교대 및 국립대 사범대학에 '다문화교육 강좌' 개설
 - 예비 교사의 다문화 이해 제고를 위해 '다문화사회의 이해, 다문화 가정 자녀의 특성을 고려한 교육·상담지도, 현장 수업 사례 등'을 포함하여 교육
 - 멘토링 참여 대학생을 선발하여, 사전교육 후, 교육청-교대가 연계하여, 멘토-멘티를 연결 후 학교 및 공공장소에서 멘토링 수행

3. 연차별 추진계획

〈'10년도 시행계획〉

	사업규모 (명,개소)	국비(억원)				지방비	자부담	합계
		농특세	균특세	기타회계	기금등			
합계								
1:1 멘토링	2,500명				15			
교·사대 강좌개설	20개 교				2			

4. 추진실적

〈'10년도 추진실적〉

	사업규모 (명,개소)	국비(억원)				지방비	자부담	합계
		농특세	균특세	기타회계	기금등			
합계					17		17	
1:1 멘토링	3,700명				15		15	
교·사대 강좌개설	21개 교				2		2	

5. 성과목표 달성도

○ '10년도 성과지표의 목표치 대비 달성정도

사업명	성과지표	측정기준	단위	목표치 (A)	실적 (B)	B/A (%)
다문화가족 교육 지원	교·사대 다문화교육 강좌 개설 수	'다문화교육 강좌가 개설된 교·사대 숫자 파악	개교	20	21	105%
	다문화가정 학생 멘토링 참여 대학생 수	교대 등에서 보고한 멘토 대학생 수 집계	명	2,500	3,700	148%

2-2-3-1(계속) 농어촌학교 우수교원 유치방안 마련 (교육과학기술부)

담당부서	교직원발전기획과	담당자	조용준(교원임용) 정금현(교원연수) 민병성(업무경감)
전화번호	02-2100-6486 02-2100-6478 02-2100-6479	이메일	i3202598@mest.go.kr jgh88@mest.go.kr gombsgo@mest.go.kr

1. 사업목표

- (학교·지역단위 교원임용) 근무기피 학교 또는 지역에 장기간 근무할 수 있는 교원을 확보하여 학교장의 단위학교 책임경영제 실현
- (교사업무부담경감) 농어촌학교 교원의 행정업무경감으로 우수 교원 유치 기대
- (농어촌 교원연수) 교사의 농어촌에 대한 이해도를 높이고, 농어촌 실정에 맞는 교육 실현

2. 사업내용

- (학교·지역단위 교원임용) 시·도교육감이 근무예정 학교 또는 지역 단위로 신규교원을 채용할 수 있도록 법적 근거 마련
- (교사업무부담경감) 행정업무전담체계 모형 연구·개발을 위한 정책연구, 시·도교육청 관계자 협의 실시 및 시범운영 학교 운영
- (농어촌 교원연수) 농어촌 지역 교사 대상 연수 과정에 '농어촌 교육' 관련 내용 편성 운영

3. 연차별 추진계획

〈연도별 시행계획〉

	사업규모 (명,개소)	국비(억원)				지방비	자부담	합계
		농특세	균특세	기타회계	기금등			
합계		해	당	없	음			
'10								
'11								
'12								
'13								
'14								

〈시행계획 추진실적〉

	사업규모 (명,개소)	국비(억원)				지방비	자부담	합계
		농특세	균특세	기타회계	기금등			
'10		해	당	없	음			

4. 성과목표 달성도

○ '10년도 성과지표의 목표치 대비 달성정도

사 업 명	성과지표	측정기준	단위	목표치 (A)	실적 (B)	B/A (%)
농어촌학교 우수교원 유치방안 마련	근거 법령 마련	법령 개정 여부	건	2	0	0
	행정업무 전담체계 모형 연구·개발	정책연구 보고서	부	1	0	0
	'농어촌교육'관련 연수내용 편성	공문시행	교육청 수	3	9	300

※ 교원업무경감 정책연구 및 시범학교 운영('10.10월 ~ '11.2월) 중

○ 목표치 미달 사유

- (학교·지역단위 교원임용) 관련 법령 국회 소관위에서 미상정
- (교사업무부담경감) 정책 연구 진행중

○ 목표치 초과 사유

- (농어촌 교원연수) 농어촌형 교육청(9개교육청) 모두 공문시행

5. 자체평가 및 건의사항

○ 잘된 점

- (학교·지역단위 교원임용) 없음
- (교사업무부담경감) 교직원 직무분석을 민간전문가를 포함하여 공동연구 추진
- (농어촌 교원연수) 농어촌 교원에 대한 연수 강화로 농어촌 교육에 대한 이해 제고

○ 미흡한 점

- (학교·지역단위 교원임용) 법적 근거 미마련으로 시행 시기 연기
- (교사업무부담경감) 지역·학교여건을 고려한 전국 단위 적용모델 개발이 어려움
- (농어촌 교원연수) '농어촌 교육' 관련 내용의 현장 적합성 제고 필요성

○ 건의사항

- (학교·지역단위 교원임용) : 없음
- (교사업무부담경감) 교사가 수업에 전념할 수 있도록 학교업무 체계를 효율화하여 수업전문성을 제고하기위한 사업으로 동과제의 성격과는 맞지 않아 제외 요청
- (농어촌 교원연수) 농어촌 교원에 대한 국외연수 기회 확대 필요

담당부서	농촌사회과	담당자	전병순(사무관)
전화번호	02-500-1819	이메일	jbs0406@korea.kr

1. 사업목표

- 목적 및 기대효과
 - 도시에 비해 교육여건이 불리하고 상대적으로 교육비 부담이 큰 농어업인에게 고교생 학자금을 지원함으로써 농가부담 경감 도모
 - * '05년도부터 지방자치단체로 사업 이양
- 사업추진 근거
 - 농어업인 삶의 질 향상 및 농어촌지역개발촉진 관한 특별법 제23조

2. 사업내용

- 사업추진주체 : 지자체(시장·군수·구청장)
- 사업추진절차 : 학자금지원신청서 작성·제출(보호자→이장경유→읍·면·동장) → 학적조회(읍·면·동장→학교장) → 학자금 지원대상 여부 통보(읍·면·동장→보호자)
- 사업내용(기존사업)
 - 사업 지원대상 : 농어촌지역에 거주하는 농어업인 중 고등학교에 재학하는 자녀나 손자녀 또는 동생이 있는 농업인
 - 사업 규모(사업량) : 86,679명
 - 지원금액 및 형태 : 해당 학교의 입학금 및 수업료 전액
 - 지원 제외 : 국가, 지자체, 학교 또는 직장 등에서 학자금을 지원 받는 경우
 - 지원조건 : 지방비 100%

- 주요 사업내용 : 농어촌 지역에 거주하는 농어업인의 자녀, 손자녀 등에게 고등학교 학자금 지원

3. 연차별 추진계획

〈'10년도 시행계획〉

	사업규모 (명)	국비(억원)				지방비	자부담	합계
		농특세	군특세	기타회계	기금등			
합계	86,679	-	-	-	-	852	-	852
서울	45	-	-	-	-	1	-	1
부산	860	-	-	-	-	12	-	12
대구	900	-	-	-	-	12	-	12
인천	879	-	-	-	-	9	-	9
광주	285	-	-	-	-	4	-	4
대전	94	-	-	-	-	1	-	1
울산	731	-	-	-	-	10	-	10
경기	9,347	-	-	-	-	109	-	109
강원	5,700	-	-	-	-	44	-	44
충북	6,000	-	-	-	-	60	-	60
충남	13,119	-	-	-	-	102	-	102
전북	7,500	-	-	-	-	89	-	89
전남	14,105	-	-	-	-	139	-	139
경북	13,606	-	-	-	-	126	-	126
경남	9,225	-	-	-	-	88	-	88
제주	4,283	-	-	-	-	46	-	46

4. 추진실적

〈'10년도 추진실적〉

	사업규모 (명)	국비(억원)				지방비	자부담	합계
		농특세	군특세	기타회계	기금등			
합계	79,481	-	-	-	-	750	-	750
서울	29	-	-	-	-	1	-	1
부산	860	-	-	-	-	12	-	12
대구	666	-	-	-	-	7	-	7
인천	843	-	-	-	-	9	-	9

	사업규모 (명)	국비(억원)				지방비	자부담	합계
		농특세	군특세	기타회계	기금등			
광주	239	-	-	-	-	4	-	4
대전	83	-	-	-	-	1	-	1
울산	634	-	-	-	-	8	-	8
경기	7,928	-	-	-	-	87	-	87
강원	5,700	-	-	-	-	44	-	44
충북	4,951	-	-	-	-	49	-	49
충남	13,119	-	-	-	-	101	-	101
전북	8,257	-	-	-	-	88	-	88
전남	13,256	-	-	-	-	118	-	118
경북	10,187	-	-	-	-	96	-	96
경남	9,225	-	-	-	-	88	-	88
제주	3,504	-	-	-	-	37	-	37

5. 성과목표 달성도

○ '10년도 성과지표의 목표치 대비 달성정도

- '10년도 고등학교 학자금 지원 사업은 당초 목표대비 지원인원 기준 8.3% 감소되었고, 지원금액 기준 11.9% 감소되었음
- 목표대비 실적이 감소한 것은 농어촌 인구감소율이 증가함에 따라 학자금 지원대상인 농어촌 거주 농어업인 고교생 수가 감소된 것에 기인함

* ('07~'09) 농가인구 감소율 : △2.4%

사업명	성과지표	측정기준	단위	목표치 (A)	실적 (B)	B/A (%)
농어업인 고교생 학자금 지원	계획대비 지원율	계획대비 지원 실적	%	100	91.7	91.7

담당부서	농촌사회과	담당자	전병순(사무관)
전화번호	02-500-1819	이메일	jbs0406@korea.kr

1. 사업목표

- 목적 및 기대효과
 - 농어촌 출신 대학생들에 대한 학자금 무이자 융자 지원을 통해 학부모의 교육비 부담 경감 및 균등한 교육기회 제공
- 사업추진 근거
 - 농어촌 구조개선 특별회계법 제5조 제2항
 - 농어업인 삶의 질 향상 및 농어촌지역개발촉진에 관한 특별법 제23조

2. 사업내용

- 사업기간 : '94년~계속
- 사업시행주체 : 한국장학재단
- 사업추진절차 : 융자지원 세부지침 작성(재단) → 융자신청(학생) → 융자대상 추천(대학) → 융자대상 선정(재단) → 융자금 입금(재단→대학) → 학자금 대체(대학)
- 사업내용
 - 사업지원대상 : 농어촌에 주소를 두고 6개월 이상 거주하고 있는 학부모의 대학생 자녀로 직전 학기에 12학점 이상을 이수하고 성적이 100점 만점 환산 시 70점 이상인 자
 - 사업규모(사업량) : 총 27천명
 - 지원금액 및 형태 : 당해 학기 대학이 통보한 등록금(입학금, 수업료, 기성회비) 전액, 민간보조

- 지원조건
 - 지원조건 : 국고 100%
 - 용자학기 : 재학대학의 정규 학기 수까지 지원
 - 상환조건 : 졸업 후 2년 거치, 1학기분 용자금을 1년 이내에 상환
 - * '11년부터('10년 졸업자) 용자금 상환 거치기간 연장(1년→2년) 추진
- 사업 주요내용 : 농어촌 출신 대학생에 대한 용자 지원

3. 연차별 추진계획

〈연도별 시행계획〉

	사업규모 (천명)	국비(억원)				지방비	자부담	합계
		농특세	균특세	기타회계	기금등			
합계	135	2,900	-	-	-	-	-	2,900
'10	27	505	-	-	-	-	-	505
'11	27	605	-	-	-	-	-	605
'12	27	652	-	-	-	-	-	652
'13	27	543	-	-	-	-	-	543
'14	27	595	-	-	-	-	-	595

- '12년까지 학자금 용자 상환 거치기간 연장(1년→2년)에 따라 '11년과 '12년에 소요되는 각각 150억원의 예산 소요액 부담으로 인해 예산 증가

〈시행계획 추진실적〉

	사업규모 (천명)	국비(억원)				지방비	자부담	합계
		농특세	균특세	기타회계	기금등			
'10	31	505	-	-	-	-	-	505

- 한국장학재단 자체적으로 용자금 상환 캠페인을 전개, 회수된 상환금을 채용자함으로서 당초 목표 대비 금액기준 6%P, 지원 인원 기준 15%P의 목표를 초과 달성

* (당초목표) 27천명 / 951억원(재단조달액 포함) → (실적) 31천명 / 1,012억원

4. 성과목표 달성도

○ '10년도 성과지표의 목표치 대비 달성정도

- '10학년도 농촌학자금 용자 수혜자 1,65명을 대상으로 수혜만족도 조사결과 전년('09년)대비 1.6%p가 증가한 87.8%로 당초 목표대비 1.8%p 초과 달성

사 업 명	성과지표	측정기준	단위	목표치 (A)	실적 (B)	B/A (%)
농어촌출신 대학생 학자금 지원	수혜자 만족도	전문기관의 만족도 조사보고서	%	86.0	87.8	102.1

5. 자체평가 및 건의사항

○ 잘된 점

- '10학년도 실적은 계획대비 6,068백만원(4,093명)이 증가한 101,216백만원(31,093명)을 지원하여 당초 '10학년도 목표를 초과 달성
 - * 금액기준 6%p 증가, 지원인원 기준 15%p 증가
- '10학년도 2학기부터 공인인증서를 최초로 도입, 제출증빙서류를 간소화함으로써 경제적·시간적 절약을 통해 고객만족도 제고
 - * '10학년도 2학기 지원인원(15,327명) 중 42.2%(6,469명) 공인인증서 사용
 - * 제출 증빙서류 간소화 : (성년자) 5종→2종, (미성년자) 7종→3종

○ 미흡한 점 : 없음

○ 건의사항 : 없음

담당부서	농촌사회과	담당자	한철수(사무관)
전화번호	02-500-1813	이 메 일	llty@mifaff.go.kr

1. 사업목표

- 미래의 농업·농촌을 이끌어갈 젊고 우수한 후계 농어업인 양성과 농어업인의 교육비 경감

2. 사업내용

- 사업기간 : 2005 ~ 계속
- 지원형태 : 무상지원
- 사업시행주체 : KRA와 함께하는 농촌희망재단

< 후계인력양성 장학금 >

- 사업규모 : 연간 1,244명, 총 3,056백만원
- 지원조건 : 농림수산계열학과 2학년 이상 재학생 중 농어업인의 자녀로서 직전학기 성적이 12학점 이상, B(80점) 이상인 자

< 전문인력양성 장학금 >

- 사업규모 : 연간 298명, 총 447백만원
- 지원조건 : 농림수산계열 및 농어업경영과 관련있는 학과 2학년 이상 재학생 중 농림수산업에 직접 종사하고 있는 학생으로서 전학기 성적이 12학점 이상, B(80점) 이상인 자

< 농어업인자녀 장학금 >

- 사업규모 : 연간 1,114명, 총 3,342백만원
- 지원조건 : 전계열학과 2학년 이상 재학중인 농림수산업인의 자녀로서 전학기 성적이 12학점 이상, B(80점) 이상인 자

< 농어촌특별전형 장학금 >

- 사업규모 : 연간 300명, 총 720백만원
- 지원조건 : 농어업인자녀 중 재단 고교장학생 또는 농어촌학생 특별전형으로 입학한 농림수산계열대학(학과) 신입생으로서 입학성적이 우수한 자

3. 연차별 추진계획

<연도별 시행계획>

	사업규모 (명,개소)	국비(억원)				지방비	자부담	합계
		농특세	균특세	기타회계	기금등			
합계	14,976명		-	-	379			379
'10	3,152명		-	-	75			75
'11	2,956명		-	-	76			76
'12	2,956명		-	-	76			76
'13	2,956명		-	-	76			76
'14	2,956명		-	-	76			76

<시행계획 추진실적>

	사업규모 (명,개소)	국비(억원)				지방비	자부담	합계
		농특세	균특세	기타회계	기금등			
'10	3,147명	-	-	-	75	-	-	75

- 2010년 대학장학금 총 3,147명에게 7,484백만원 지원
 - '10.1학기 : 2,289명에게 5,887.5백만원 지원('10.2월)
 - '10.2학기 : 858명에게 1,596.5백만원 지원('10.8월)

4. 성과목표 달성도

- '10년도 성과지표의 목표치 대비 달성정도
 - 지원인원은 99.8%, 지원금액은 99.8%로 계획에 다소 미달
 - 지원인원 : 계획 3,152명, 실적 3,147명
 - 지원금액 : 계획 7,492백만원, 실적 7,484백만원

사 업 명	성과지표	측정기준	단위	목표치 (A)	실적 (B)	B/A (%)
농어업관련 대학생 장학금 지원	지원계획인원 대비 지원실적	지원실적인원 /계획인원 × 100	%	100.0	99.8	99.8
	지원계획금액 대비 지원실적	지원실적금액 /계획금액 × 100	%	100.0	99.8	99.8

* 이 중 수혜에 따른 반납자 발생으로 일부 미집행

5. 자체평가 및 건의사항

○ 잘된 점

- '09년 대비 지원인원 23.7%, 지원금액 25.9%로 확대 지원함으로써 농어업인 교육비 부담 경감에 크게 기여
 - * 지원인원 / 지원금액 : ('09) 2,544명 / 5,940백만원 → ('10) 3,147 / 7,484
- 재단 자체적으로 농림수산부문 우수도서를 출판(3종)하여 농림수산계열 장학생에게 무료 배부함으로써 농업관련 지식 함양 및 영농 의욕 고취

○ 미흡한 점 : 해당없음

○ 건의사항

- 장학사업의 안정적 추진을 위하여 한국마사회특별적립금 배분시 일정 금액(전년도 사업금액) 이상이 장학사업에 배정될 수 있도록 배려

담당부서	학생건강안전과	담당자	박진욱 사무관 김동로 주무관
전화번호	2100-6543	이메일	kim5092@mest.go.kr

1. 사업목표

- 추진근거
 - 학교급식법 제5조 및 제8조
- 사업목표
 - 우수농산물 사용확대를 통해 학생들의 건강증진 및 급식의 질 향상
 - 우수농산물 소비기반 확보 및 농어촌 경제 활성화

2. 사업내용

- 사업기간 : 2006~계속
- 사업주체 : 지방자치단체(교육청 협조)
- 추진체계
 - 지원대상 학교수 및 소요액 파악(지자체, 교육청 협조) → 예산 확보 및 사업시행 준비(지자체, 교육청 협조) → 예산지원(지자체 → 교육청, 학교) → 사업시행(학교) → 우수식재료 사용확대(학교)
- 추진내용
 - 지원대상 : 초·중·고등학교
 - 지원규모 : 7,500개교
 - 지원금액 및 형태 : 1,800억원, 지방비 100%
 - 지원조건 : 지방자치단체일반회계
 - 지원내용 : 우수농산물(현물 또는 현금)

3. 연차별 추진계획

- 자치단체의 우수농산물 학교급식 지원확대를 적극 유도하여 학생 건강증진 및 수요자인 학생·학부모 만족도 제고

〈'10년도 시행계획〉

	사업규모 (명,개소)	국비(억원)				지방비	자부담	합계
		농특세	균특세	기타회계	기금등			
합계	7,533					1,800		1,800
서울	25					10		10
부산	82					22		22
대구	72					12		12
인천	282					51		51
광주	116					29		29
대전	146					27		27
울산	50					8		8
경기	1,690					517		517
강원	390					29		29
충북	387					41		41
충남	742					142		142
전북	695					183		183
전남	837					293		293
경북	967					104		104
경남	886					286		286
제주	166					46		46

4. 추진실적

〈'10년도 추진실적〉

	사업규모 (개소)	국비(억원)				지방비	자부담	합계
		농특세	균특세	기타회계	기금등			
합계	8,389					2,545		2,545
서울	382					114		114
부산	157					24		24
대구	75					13		13
인천	284					55		55

	사업규모 (개소)	국비(억원)				지방비	자부담	합계
		농특세	균특세	기타회계	기금등			
광주	144					34		34
대전	145					40		40
울산	66					8		8
경기	1,844					922		922
강원	501					42		42
충북	441					61		61
충남	738					179		179
전북	751					203		203
전남	834					298		298
경북	972					160		160
경남	877					339		339
제주	178					53		53

5. 성과목표 달성도

- 지자체의 우수농산물 급식지원 확대(목표 : 1,800억, 실적 : 2,545억)
- 우수한 식재료 사용 확대를 통한 학생 건강증진, 수요자 만족도 제고 및 농어촌 경제 활성화를 위해,
 - 시·도교육청에 학교급식 정책방향 시달 및 전국 행정부시장·부지사 회의시 협조 요청 등 노력한 결과 당초 목표(1,800억원) 대비 141%(2,545억원) 초과 달성

사업명	성과지표	측정기준	단위	목표치 (A)	실적 (B)	B/A (%)
지자체 우수농산물 학교급식 지원 확대 유도	지자체의 우수농산물 급식지원 현황	우수농산물 급식 지원액	억원	1,800	2,545	141.4

담당부서	농촌사회과	담당자	전병순(사무관)
전화번호	02-500-1819	이메일	jbs0406@korea.kr

1. 사업목표

○ 목적 및 기대효과

- 자영농과생에 대한 급식비 지원을 통해 젊고 유능한 농업 전문 인력 육성 및 농촌정착 유도
- * '05년도부터 지방자치단체로 사업 이양

○ 사업추진 근거

- 농어업인 삶의 질 향상 및 농어촌지역개발촉진에 관한 특별법 제23조

2. 사업내용

○ 사업추진주체 : 지자체(시장·군수·구청장)

○ 사업추진절차 : 농어촌 학생수 및 소요액 파악(시·도교육청) → 예산확보 및 사업시행 준비(시·도교육청) → 예산지원(시·도교육청→지역 교육청→학교) → 사업시행(학교)

○ 사업내용(기존사업)

- 사업 지원대상 : 전국 11개 농과계 고등학교에 재학하는 자영농과생
- 사업 규모(사업량) : 2,758명
- 지원금액 및 형태 : 급식비 일부 지원
- 지원조건 : 지방비 100%
- 주요 사업내용 : 농과계 고등학교 자영농과생 재학생을 대상으로 급식비의 일부를 지원

3. 연차별 추진계획

〈'10년도 시행계획〉

	사업규모 (명,개소)	국비(억원)				지방비	자부담	합계
		농특세	균특세	기타회계	기금등			
합계	2,758	-	-	-	-	23	-	23
서울	-	-	-	-	-	-	-	-
부산	-	-	-	-	-	-	-	-
대구	-	-	-	-	-	-	-	-
인천	-	-	-	-	-	-	-	-
광주	-	-	-	-	-	-	-	-
대전	-	-	-	-	-	-	-	-
울산	-	-	-	-	-	-	-	-
경기	420	-	-	-	-	5	-	5
강원	370	-	-	-	-	3	-	3
충북	280	-	-	-	-	2	-	2
충남	250	-	-	-	-	2	-	2
전북	353	-	-	-	-	3	-	3
전남	420	-	-	-	-	2	-	2
경북	225	-	-	-	-	2	-	2
경남	220	-	-	-	-	3	-	3
제주	220	-	-	-	-	1	-	1

4. 추진실적

〈'10년도 추진실적〉

	사업규모 (명,개소)	국비(억원)				지방비	자부담	합계
		농특세	균특세	기타회계	기금등			
합계	2,728	-	-	-	-	18	8	26
서울	-	-	-	-	-	-	-	-
부산	-	-	-	-	-	-	-	-
대구	-	-	-	-	-	-	-	-
인천	-	-	-	-	-	-	-	-
광주	-	-	-	-	-	-	-	-
대전	-	-	-	-	-	-	-	-

	사업규모 (명,개소)	국비(억원)				지방비	자부담	합계
		농특세	균특세	기타회계	기금등			
울산	-	-	-	-	-	-	-	-
경기	420	-	-	-	-	5	1	6
강원	342	-	-	-	-	2	1	3
충북	280	-	-	-	-	1	1	2
충남	250	-	-	-	-	1	1	2
전북	351	-	-	-	-	3	1	4
전남	420	-	-	-	-	1	1	2
경북	225	-	-	-	-	1	1	2
경남	220	-	-	-	-	3	1	4
제주	220	-	-	-	-	1		1

5. 성과목표 달성도

○ '10년도 성과지표의 목표치 대비 달성정도

- '10년도 자영농과생에 대한 급식비 지원 사업은 당초 목표대비 지원인원 기준 1.1% 감소되었고, 지원금액 기준 13.1% 증가하였음
- 지원인원 실적이 감소한 것은 농어촌 인구감소율이 증가함에 따라 지원대상인 농어촌 자영농수산 고등학생 수가 감소된 것에 기인하며, 지원금액이 증가한 것은 지방비 지원에 따른 30% 자부담비율이 증가하였기 때문임

* ('07~'09) 농가인구 감소율 : △2.4%

사 업 명	성과지표	측정기준	단위	목표치 (A)	실적 (B)	B/A (%)
자영농수산고교 급식비 지원	계획대비 지원율	계획대비 지원 실적	%	100	113	113

담당부서	수산개발과	담당자	이군승
전화번호	500-2331	이메일	Leeks55@korea.kr

1. 사업목표

- 농어촌에 정착하여 수산업과 어촌지역사회 발전을 이끌어 나갈 우수한 수산인력의 조기양성
 - 사업추진근거 : “농어업인 삶의 질 향상 및 농어촌 지역개발촉진에 관한 특별법” 제23조

2. 사업내용

- 사업기간 : '87년~계속
 - 사업주체 : 시·도
 - 추진체계

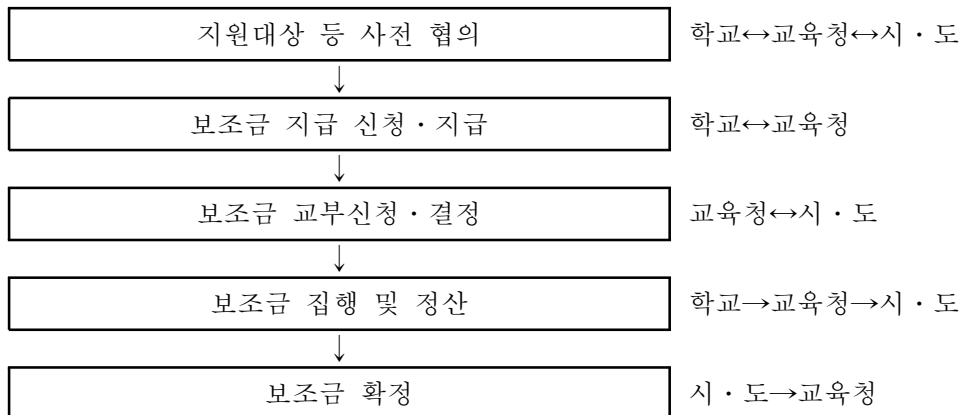

○ 추진내용

- 사업지원대상 : 자영수산과가 설치된 수산계고교 재학생
- 사업규모(사업량) : 5개고교(재학생)
- 지원금액 및 형태 : 360백만원(지방비50%, 교육부 30%, 자담20%)

3. 연차별 추진계획

- 수산업을 합리적으로 자영할 수 있는 우수한 어업후계인력을 육성하고, 이들의 어촌정착을 유도하기 위해 수산계고등학교 자영수산학과 학생의 식비 일부를 보조

〈연도별 시행계획〉

	사업규모 (명,개소)	국비(억원)				지방비	자부담	합계
		농특세	균특세	기타회계	기금등			
합계	3,550					9.0	9.0	18.0
'10	710, 5개교					1.8	1.8	3.6
'11	710, 5개교					1.8	1.8	3.6
'12	710, 5개교					1.8	1.8	3.6
'13	710, 5개교					1.8	1.8	3.6
'14	710, 5개교					1.8	1.8	3.6

〈시행계획 추진실적〉

	사업규모 (명,개소)	국비(억원)				지방비	자부담	합계
		농특세	균특세	기타회계	기금등			
'10	712, 5개교					2.439	2.439	4.9
충남	77, 1개교					0.275	0.275	0.55
전남	530, 3개교					1.744	1.744	3.49
경북	105, 1개교					0.42	0.42	0.84

- 전남도의 경우, 식자재값 증가에 따라 현실적인 급식비 지원을 위해 추경에 반영 지원(2,200원/식 →2,600원)

4. 성과목표 달성도

○ '10년도 성과지표의 목표치 대비 달성정도

- 목표(710명)/실적(712명)

- 전남도의 신입생 증가로 목표대비 100% 달성

사 업 명	성과지표	측정기준	단위	목표치 (A)	실적 (B)	B/A (%)
자영수산계고 급식비 지원	급식비 지원 인원 수	지원계획 대비 실적	명	710명	712명	100

5. 자체평가 및 건의사항

○ 잘된 점

- 전남도의 경우, 식자재값 증가로 인한 학생 자부담 증가에 따라
현실적인 급식비 지원을 위해 추경예산에 반영하여 지원

* 급식비 증액 : 당초) 2,200원/식 → 추경 반영) 2,600원/식

○ 미흡한 점 : 없음

○ 건의사항 : 없음

담당부서	대학입학선진화과	담당자	송선진, 박지애
전화번호	2100-6365	이메일	pjablue@mest.go.kr

1. 사업목표

- 학생선발에 있어 지역적 다양성을 확대하고 대학진학을 위해 수도권 고등학교로 전학하는 수요 경감
- 대학과 사회의 발전에 기여하고, 다양한 학생들이 학내에서 함께 성장하고 교류함으로써 재학기간 동안 폭넓은 간접경험 가능

2. 사업내용

- 총사업비 : 비예산
- 사업규모 : 70개 대학
- 지원대상 : 학생 · 학부모
- 지원조건 : 국고 100%
- 사업시행주체 : 개별대학 단위로 사업 추진
 - 개별 대학이 해당 대학의 특성 및 교육방침에 적합한 방식으로 독자적인 선발 기준 설정
- 사업 관리 : 한국대학교육협의회
 - 개별 대학의 전형 유형 파악 및 선발 인원 통계 관리

3. 성과목표 달성도

- '10년도 성과지표의 목표치 대비 달성정도
 - '11학년도 실시대학수가 '10년 목표보다 부진하여 '10.6월 개최된 입학관리자 협의회에서 대교협을 통하여 지역균형선발제 확대를 권고함('12학년도 71교, 7,613명 모집)

사 업 명	성과지표	측정기준	단위	목표치 (A)	실적 (B)	B/A (%)
지역균형선발제 확대 유도	실시대학 수	2011학년도 실시대학 수	교	62	58	94
	선발학생 수	2011학년도 선발학생 수	명	6,000	6,003	100

4. 자체평가 및 건의사항

○ 잘된 점

- 대학의 독자적 기준에 의한 정원내 특별전형으로 지역균형선발제에 대한 대학 및 사회적 공감대 형성
- 대교협을 통하여 대학 관계자에게 본 전형의 도입 취지 등을 안내하여 '12학년도 실시 대학이 71교, 7,613명 모집으로 확대

○ 미흡한 점

- 「고등교육법」 제34조에 따라 대학의 학생선발에 관한 사항은 개별 대학의 장이 정하도록 하고 있으며, 대입자율화 조치로 대입업무가 한국대학교육협의회로 이관되어 우리부에서 직접 추진이 어려움

○ 건의사항

- 대입 특별전형으로 학생을 선발하는 경우, 일반적인 기준에 의하여 선발하는 일반전형으로 선발하는 학생수가 줄어들게 되어 형평성 논란이 야기될 수 있으므로 동 사업은 양적 확대보다는 규모를 현 수준으로 유지하면서 질적 내실화를 기해야 할 필요가 있음

제 3 절

기초생활 인프라 확충

2010년도 농어업인 삶의 질 향상 및 농어촌 지역개발 시행계획 추진실적

담당부서	지역개발과	담당자	이수열 사무관
전화번호	02-500-1806	이메일	sy5858@korea.kr

1. 사업목표

- '10년부터 종전의 균특회계가 광특회계로 개편되고 포괄보조금 제도가 도입됨에 따라 사업추진에 대한 지자체 효율성 확대
 - 포괄보조사업의 효율적·성공적 추진을 위해 농어촌지역개발 추진체계를 조속히 정착
 - * 포괄보조사업 정책 프로세스 : 계획수립 가이드라인제시 → 지자체 계획수립 및 시행 → 모니터링 및 사업평가 → 정책조정
 - 국가균형발전특별법 제40조 및 동법 시행령 제43조

2. 사업내용

- 일반농어촌지역개발사업의 추진체계 정립
(신설) 지자체 포괄보조사업 추진체계 정비, 지자체 포괄보조사업 계획수립 지원, 추진사업의 모니터링 및 컨설팅 추진, 사업 추진실적 평가, 전문가 및 지역리더 역량강화 교육

3. 연차별 추진계획

- '10년도 : 포괄보조사업 정책프로세스 마련
 - 지자체 포괄보조사업 추진체계 정비
 - 포괄보조사업의 효율적·체계적 추진을 위해 포괄보조사업 총괄 및 담당 부서 지정·운영(시도/시군구별)
 - 계획수립/사업추진/자체평가 과정에서 합리적인 결론도출, 폭넓은 의견 수렴 등을 위한 공공·민간전문가 등으로 구성된 지역발전협의체 구성 근거마련(농어업인 삶의질 향상 및 농어촌 지역개발촉진법 제38조의2 신설, 2010.7.23)

- 지역특성에 맞는 지자체 포괄보조사업 계획수립 지원
 - '10~'14년 포괄보조사업 계획수립 가이드라인 제시(6.29)
 - 지자체 계획수립 가이드라인 순회교육 실시(7.14~16)
 - 지역개발 전문가 pool을 활용하여 계획수립 컨설팅 지원(7~9월)
- '10년 포괄보조사업 모니터링 및 컨설팅 추진(7월, 11월)
 - 포괄보조사업 추진상황에 대한 모니터링 및 컨설팅 실시
- '09년 포괄보조사업 추진실적 평가(3월)
 - '10년 광특회계 포괄보조사업(시군구 자율편성)에 포함된 세부사업의 '09년도 추진실적을 평가(120개 시군)
- 지역개발조직 및 전문가 등의 지역개발 역량 강화 지원
 - 농식품부·시도·농어촌공사 워크숍 실시(11.19~20)
 - 컨설팅 업체 직원 워크숍 실시(12.14~15)
 - 교육과정 신설 검토('11년 시행 : 사업시행자 과정, 사업지원자 과정)
 - 농촌지역정책 전문가 워크숍(12.8)

○ '11년도 : 정책프로세스의 확립을 위한 세부사항의 시행

〈연도별 시행계획〉

	사업규모 (개소)	국비(백만원)				지방비	자부담	합계
		농특세	균특세	기타회계	기금등			
합계								
'10	120시군	-	973,649	-	-	417,278	-	1,390,927
'11	120시군	-	931,198	-	-	399,084	-	1,330,282

〈시행계획 추진실적〉

	사업규모 (개소)	국비(백만원)				지방비	자부담	합계
		농특세	균특세	기타회계	기금등			
합계								
'10	120시군	-	973,649	-	-	417,278	-	1,390,927

4. 성과목표 달성도

○ 목표대비 성과 목표 달성

성과지표	측정기준	단위	목표치(A)	실적(B)	B/A(%)
지자체 사업추진 체계정비 및 계획수립비율	지자체 조사결과	%	60	100	166.7
만족도 조사	설문조사결과	점수	80	82.2	103.0

○ 성과달성 세부내용

- 시군별 일반농어촌개발사업 5개년('10~'14) 계획수립(임의계획)
 - 수립대상 : 일반농어촌개발사업 대상 시군(120개 시군)
 - 수립실적 : 120개 시군)
- 주민만족도 조사((주)TRC, '10.11~'11.1월)
 - 대상 : 120개 시군, 960명
 - 조사결과 : 종합점수 82.22점('10.12말 중간집계 기준)

과 정	응답자	매우만족	만족	보통	불만	매우불만	점수
합 계	675	129	335	182	20	9	82.22
계 획	313	57	138	105	9	4	79.07
시 공	194	46	97	47	1	3	85.82
완 공	168	26	100	30	10	2	83.93

* 매우만족·만족 : 100점, 보통 : 50점, 불만·매우불만 : 0점으로 산출

5. 자체평가 및 건의사항

- 포괄보조제도의 취지에 맞도록 시군별 포괄보조사업 5개년 계획 수립토록 함으로써 시군별 특성에 맞는 지역발전 기반을 구축할 수 있는 체계를 마련
- 시군별 실태조사·수요조사 및 지역주민 의견수렴 등을 통해 보다 내실 있는 계획이 수립되어야 하나 지자체의 의지와 역량 부족 등으로 내용이 미흡

담당부서	지역개발과	담당자	김동권서기관
전화번호	02-500-1804	이메일	greens@korea.kr

1. 사업목표

- 농촌생활환경정비사업에 민간참여 확대로 파트너십에 의한 지역 개발 추진으로 농촌지역 활성화

2. 사업내용

- 생활환경정비를 효율적으로 추진키 위하여 시장참여를 확대 할 수 있도록 개선

(기존) 시·군, 한국농어촌공사

(개선) 시·군, 한국농어촌공사, 마을정비조합, 마을정비조합과 주택건설업체와 공동으로 설립한 법인 등

3. 연차별 추진계획

- 10년도 : 사업시행 지침 반영
- 지역개발사업에 민간업체 등이 참여한 경우 포괄보조사업 예산 우대 지원
 - 11년도 포괄보조사업 평가 시 가점부여로 실질적인 인센티브 혜택 부여

4. 성과목표 달성도

- '10년도 성과지표의 목표치 대비 달성정도

- '10년도 61개 전원마을사업장 중 민간주도 사업장 39개

사 업 명	성과지표	측정기준	단위	목표치 (A)	실적 (B)	B/A (%)
지역개발사업의 민간참여 확대	민간사업자 참여비율	(민간사업자 사업장수 / 전체사업장수)×100% *전원마을조성사업대상	%	63.9	63.9	100

○ 11년도 포괄보조사업 평가시 반영 예정

- 농촌생활환경정비사업에 민간참여를 확대 할 수 있도록 시행 지침에 반영하여 10년부터 시행
- 11년도 포괄보조사업 평가(11.2월 예정)시 가점 부여 예정

5. 자체평가 및 건의사항

○ 농촌생활환경정비사업에 민간참여 확대기반 마련

담당부서	지역개발과	담당자	김동권서기관
전화번호	02-500-1804	이메일	greens@korea.kr

1. 사업목표

- 농촌지역에 쾌적하고 다양한 형태의 주거 공간 조성을 지원하여 도시민 등의 유입을 촉진함으로써 농촌인구유지 및 지역 활성화 도모
 - 농어촌 정비법 제52조 내지 제56조(생활환경정비), 제101조~제103조(마을정비구역 지정의 제안)

2. 사업내용

- 사업시행주체 : 시장 · 군수
- 사업규모 : 마을의 규모(주택건축기준)에 따라 10~30억원 범위내에서 차등 지원
 - 20~29호 10억원 이내, 30~49호 15억원 이내, 50~74호 20억원 이내, 75~99호 25억원 이내, 100호 이상 30억원 이내
- 지원금액 및 형태 : 지방자치단체에 대한 자본 보조
- 지원조건
 - 기반시설비 : 국고 70%, 지방비 30% * 부족한 시설비등은 지방비, 입주자 부담
- 사업 주요내용
 - 부지조성, 도로, 상·하수도, 전기·통신, 공원·녹지, 주차장 등
- 사업추진절차
 - 사업제안(제안자→ 시군) → 예비타당성조사 및 대상지 선정(시군) → 기본계획승인(시·군) → 마을정비구역지정(시·도) → 시행계획승인(시·군, 시·도) → 사업시행(시·군)

3. 연차별 추진계획

○ 10년부터 포괄보조사업(일반농어촌개발)으로 추진

〈연도별 시행계획〉

	사업규모 (개소)	국비(백만원)				지방비	자부담	합계
		농특세	군특세	기타회계	기금등			
합계								
'10	57		22,345			9,576		31,921
'11	62		20,427			8,754		29,181

〈시행계획 추진실적〉

	사업규모 (명,개소)	국비(백만원)				지방비	자부담	합계
		농특세	군특세	기타회계	기금등			
'10	57		22,345			9,576		31,921

4. 성과목표 달성도

○ '10년도 성과지표의 목표치 대비 달성정도

- 목표대비 성과 목표 달성

사업명	성과지표	측정기준	단위	목표치 (A)	실적 (B)	B/A (%)
전원마을조성	도시민등 유치비율	도시민등유입인구/ 총계획가구	가구	2,940	2,989	101

5. 자체평가 및 건의사항

○ 농어촌지역 활성화를 위한 도시민 등 유치기반 구축에 기여

- 도시민들의 농어촌 유입 촉진으로 지역이 활성화 되고 도시민의 다양한 노하우를 활용하여 지역발전에 기여할 전망

담당부서	지역개발과	담당자	이수열 사무관
전화번호	02-500-1806	이메일	sy5858@korea.kr

1. 사업목표

- 농촌마을의 경관개선, 생활환경정비 및 주민 소득기반확충 등을 통해 살고 싶고, 찾고 싶은 농촌정주공간을 조성하여 농촌에 희망과 활력을 고취함으로써 농촌사회 유지 도모
- 「농어업인 삶의 질 향상 및 농어촌지역개발촉진에 관한특별법」 제38조에 의하여 계획, 농어촌정비법 제24조 내지 제39조를 준용하여 시행

2. 사업내용

- 사업시행주체 : 시장 · 군수
- 사업규모 : 총사업비 70억원 이하
- 지원금액 및 형태 : 지방자치단체에 대한 자본 보조
- 지원조건 : 국고 70%, 지방비 30% 보조
 - 기초생활시설(주택 제외), 문화·복지시설 등 불특정 다수주민이 이용하는 공동이용시설 : 전액 보조사업
 - 마을주민 공동(5인 이상이 결성한 법인격 있는 전문생산자 조직) 소득기반시설 : 보조 80%, 자부담 20%
 - 농촌체험·관광기반시설 및 부지는 마을에서 확보(지상물, 등기료 등 부지 제공에 소요되는 비용은 부지 제공자가 부담)
- 사업 주요내용
 - 기초생활기반 확충 : 도로, 상·하수도, 공원·녹지, 주차장 등

- 지역소득증대 : 농특산물 유통·가공시설, 농어촌체험시설, 농어업기반 시설 등
- 지역경관개선 : 지붕·담장정비, 경관수목 식재, 마을보호수 정비 등
- 지역역량강화 : 주민교육·훈련, 마케팅, 운용 프로그램개발, 기본계획 수립, 설계 등

○ 사업추진절차

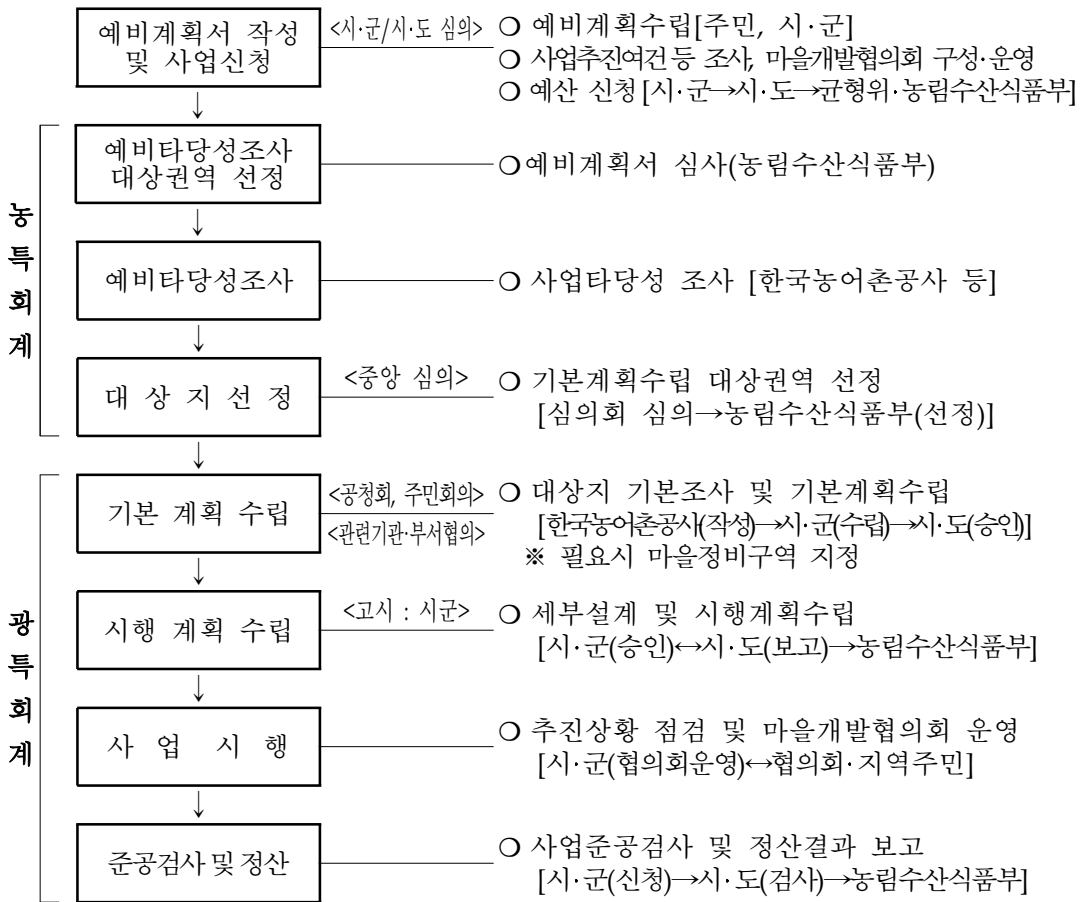

3. 연차별 추진계획

- '04 ~ '10년 : 농촌마을종합개발사업으로 추진
- '11년 이후 : 농·산·어촌을 통합, 권역별 종합개발사업으로 추진

〈연도별 시행계획〉

	사업규모 (개소)	국비(백만원)				지방비	자부담	합계
		농특세	균특세	기타회계	기금등			
합계								
'10	241	5,192	149,932	-	-	64,257	-	219,381
거점	24	-	21,202	-	-	9,087	-	30,289

〈시행계획 추진실적〉

	사업규모 (명,개소)	국비(백만원)				지방비	자부담	합계
		농특세	균특세	기타회계	기금등			
'10	241	5,192	149,932			64,257		219,381

4. 성과목표 달성도

○ '10년도 성과지표의 목표치 대비 달성정도

- 목표대비 성과 목표 달성

성과지표	측정기준	단위	목표치(A)	실 적(B)	B/A(%)
수혜가구 목표달성율	수혜가구/400천 ×100%	%	31.2	32.6	104.5
권역주민 만족도 조사	만족도 조사결과	점수	90	96.1	106.8

○ 성과달성 세부내용

- 수혜 가구수(농촌마을종합개발사업 기본계획수립 대상지구 기준)

(계획) 124,702가구('09까지 92,702 + '10년 32,000가구)

(실적) 130,458가구(301권역)

· '09년까지 : 92,702가구(221권역)

· '10년 : 37,756가구(80권역)>

- 주민만족도 조사('10년도 중간평가 대상 36개 권역대상)

· 대상 : 36개 권역('10년 중간평가 권역, 1,041명)

· 조사결과 : 종합점수 96.05점

분 야 별	응답자	매우만족	만족	보통	불만	매우불만	점수
합 계	6,246	1,359	2,640	2,002	229	17	96.08
기초생활정비	1,041	174	471	362	30	4	96.73
문화복지사업	1,041	282	477	255	26	1	97.41
소득기반사업	1,041	200	334	427	76	4	92.31
경관개선사업	1,041	212	439	348	37	5	95.97
농촌관광사업	1,041	273	480	270	18	0	98.27
운동휴양시설	1,041	217	439	340	42	3	95.68

* 만족도 결과 = 보통이상 만족자수/ 전체응답자수

5. 자체평가 및 건의사항

- 지역실정에 맞게 다수의 농촌마을을 여건이 같은 권역으로 묶어 기초생활기반·문화복지·소득기반·경관개선·농촌관광·운동휴양시설 확충 및 지역주민 역량강화사업 등을 종합적으로 추진함으로써 농촌주민들의 생활여건을 개선하고 지역사회를 유지
 - 소권역별 잠재자원을 발굴·활용하여 지역특성에 맞도록 다양한 유형의 농촌공간정비 추진하여 권역별 고유 테마형성에 맞는 중점 개발과제를 개발하여 집중 육성
 - 지역주민과 지자체, 관련전문가 등이 주도적으로 참여하는 상향식으로 추진

담당부서	지역개발과	담당자	이수열 사무관
전화번호	02-500-1806	이메일	SY5858@korea.kr

1. 사업목표

- 면소재지의 생활편의·문화·복지시설 등을 종합적으로 정비·확충함으로써 농어촌주민들의 정주서비스기능의 충족과 농어촌 지역의 중심공간으로 육성
- 「농어업인 삶의 질 향상 및 농어촌지역개발촉진에 관한특별법」 제38조에 의하여 계획, 농어촌정비법 제24조 내지 제39조를 준용하여 시행

2. 사업내용

- 사업시행주체 : 시장·군수
- 사업규모 : 총사업비 70억원 이하
- 지원금액 및 형태 : 지방자치단체에 대한 자본 보조
- 지원조건 : 국고 70%, 지방비 30% 보조
 - 기초생활시설(주택 제외), 문화·복지시설 등 불특정 다수주민이 이용하는 공동이용시설 : 전액 보조사업
 - 마을주민 공동(5인 이상이 결성한 법인격 있는 전문생산자 조직) 소득 기반시설 : 보조 80%, 자부담 20%
 - 농촌체험·관광기반시설 및 부지는 마을에서 확보(지상물,登記료 등 부지 제공에 소요되는 비용은 부지 제공자가 부담)
- 사업 주요내용
 - 기초생활기반 확충 : 도로, 상·하수도, 공원·녹지, 주차장 등

- 지역소득증대 : 농특산물 유통·가공시설, 농어촌체험시설, 농어업기반 시설 등
- 지역경관개선 : 지붕·담장정비, 경관수목 식재, 마을보호수 정비 등
- 지역역량강화 : 주민교육·훈련, 마케팅, 운용 프로그램개발, 기본계획 수립, 설계 등

○ 사업추진절차

- 사업 시행주체 : 시장 · 군수
- 사업추진 체계

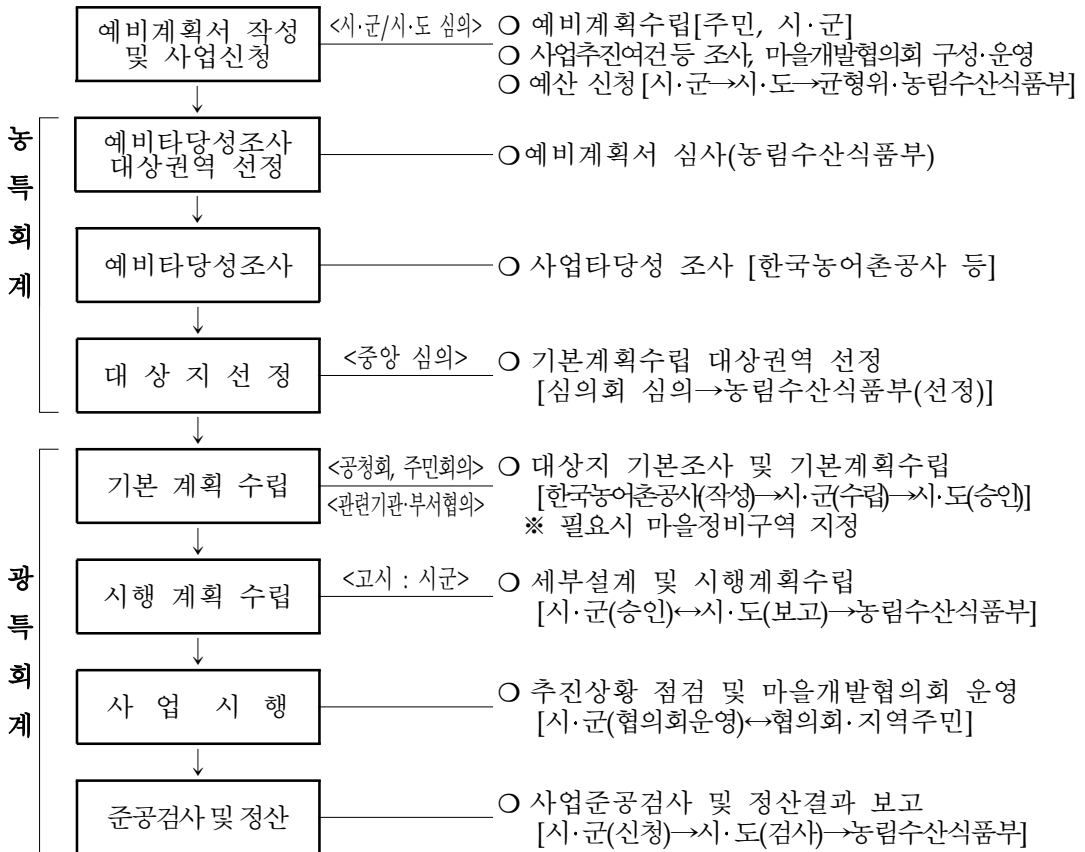

3. 연차별 추진계획

- '04 ~ '10년 : 거점면 종합개발사업으로 추진
- '11년 이후 : 읍과 면을 통합, 읍·면 종합개발사업으로 추진

<연도별 시행계획>

	사업규모 (개소)	국비(백만원)				지방비	자부담	합계
		농특세	균특세	기타회계	기금등			
합계								
'10	24	-	21,202	-	-	9,087	-	30,289

<시행계획 추진실적>

	사업규모 (명,개소)	국비(백만원)				지방비	자부담	합계
		농특세	균특세	기타회계	기금등			
'10	24	-	21,202			9,087	-	30,289

4. 성과목표 달성도

○ '10년도 성과지표의 목표치 대비 달성정도

- 목표대비 성과 목표 달성

성과지표	측정기준	단위	목표치(A)	실적(B)	B/A(%)
수혜가구 목표달성율	수혜가구/400천 ×100%	%	31.2	32.6	104.5
권역주민 만족도 조사	만족도 조사결과	점수	90	96.1	106.8

○ 성과달성 세부내용

- 수혜 가구수(농촌마을종합개발사업 기본계획수립 대상지구 기준)
(계획) 124,702가구('09까지 92,702 + '10년 32,000가구)
(실적) 130,458가구(301권역)
 - '09년까지 : 92,702가구(221권역)
 - '10년 : 37,756가구(80권역)>
- 주민만족도 조사('10년도 중간평가 대상 36개 권역대상)
 - 대상 : 36개 권역('10년 중간평가 권역, 1,041명)
 - 조사결과 : 종합점수 96.05점

분 야 별	응답자	매우만족	만족	보통	불만	매우불만	점수
합 계	6,246	1,359	2,640	2,002	229	17	96.08
기초생활정비	1,041	174	471	362	30	4	96.73
문화복지사업	1,041	282	477	255	26	1	97.41
소득기반사업	1,041	200	334	427	76	4	92.31
경관개선사업	1,041	212	439	348	37	5	95.97
농촌관광사업	1,041	273	480	270	18	0	98.27
운동휴양시설	1,041	217	439	340	42	3	95.68

* 만족도 결과 = 보통이상 만족자수/ 전체응답자수

5. 자체평가 및 건의사항

- 시군의 거점이 되는 면 소재지의 지역실정에 맞게 기초생활기반·문화복지·경관개선·운동휴양시설을 체계적으로 확충함으로써 농촌주민들의 생활여건을 개선하고 지역사회 유지에 기여
 - 거점면의 자원을 발굴·활용하여 지역특성에 맞도록 다양한 유형의 거점 생활공간을 정비
 - 지역주민과 지자체, 관련전문가 등이 주도적으로 참여하는 상향식으로 추진

담당부서	지역개발과	담당자	김동권서기관
전화번호	02-500-1804	이메일	greens@korea.kr

1. 사업목표

- 도시거주 젊은 인력 등을 농어촌으로 유치하여 농어업의 핵심 주체로 육성함으로써 농어업의 경쟁력 제고 및 살맛나는 농어촌 조성
 - 농업·농촌 및 식품산업 기본법 제3장 제3절(농업인력의 육성) 및 농어촌정비법 제52조 내지 제56조(생활환경정비)

2. 사업내용

- 사업지원대상 : 공모제안서를 작성하여 선정된 지자체
- 사업규모 : 53개소('09~'11년까지 5개조성)
- 지원금액 및 형태 : 지방자치단체에 대한 자본 보조(표준사업비 지원)
- 지원조건
 - 마을기반시설 : 국고보조(농특회계) 70%, 지방비 30%
 - 주택 : (임대) 국고보조 40%, 국고융자 60%(연리 3%, 10년 거치 20년 상환)
(분양) 국고융자 100%(연리 3%, 2년 거치 1년 상환)
- 사업 주요내용
 - 주택, 도로, 상·하수도, 전기·통신, 공원·녹지, 커뮤니티시설, 주차장 등 마을기반 조성
- 사업추진절차
 - 사업공모(시·군) → 예비타당성조사 및 대상지 선정(농식품부) → 기본계획수립(시·군) → 마을정비구역지정(시·도) → 시행계획수립(시·군, 시·도) → 사업시행(시·군) → 준공(시·군, 시·도)

3. 연차별 추진계획

- 사업기간 : '09년 ~ 12년
 - * 시범사업 추진 5개소 700세대(개소당 50~300세대 규모)

〈연도별 시행계획〉

	사업규모 (개소)	국비(백만원)				지방비	자부담	합계
		농특	광특	기타회계	기금등			
합계								
'10	5	20,316	-	-		6,100	-	26,416
'11	5(계속)	24,648				2,783	-	27,431
'12	5(계속)	42,452				1,616	-	44,968

* 시범사업을 (09~11)년까지 완료목표로 계획하였으나 사업지연, 예산확보 미흡 등으로 1년 연장하여 12년 완료

〈시행계획 추진실적〉

	사업규모 (개소)	국비(백만원)				지방비	자부담	합계
		농특세	군특세	기타회계	기금등			
'10	5	20,316				6,100		26,416

4. 성과목표 달성도

- 농어업의 핵심주체로 육성하여 농어업의 경쟁력 제고 및 살맛나는 농어촌 뉴타운 조성의 초석을 구축하여 성과 목표 달성
 - 10년도에 농어촌뉴타운 기반시설 착공 준비를 착실히 하여 5개소 중 2개소(전남 장성, 충북 단양) 기반시설공사 착공, 나머지 3개소는 11년 상반기에 착공 목표로 추진 중 임

사업명	성과지표	측정기준	단위	목표치(A)	실적(B)	B/A(%)
농어촌형 뉴타운조성	농어촌뉴타운 분양률	- 뉴타운 700세대 분양률 입주계약 세대수/ 입주자 모집 세대수(700세대)	%	22.7	22.7	100
	주민역량강화 교육(천명)	- 당해년도 역량강화 교육 년인원(교육자수×일수)	천명	0.2	0.2	100

※ 전남 장성군 총 200세대 중 159세대 계약('10.12.31일 기준)

5. 자체평가 및 건의사항

- 농어촌뉴타운에 젊은 농업인 등 유치기반 구축에 기여
- 사전환경성 검토 장기간 소요 등으로 기반공사착수가 3~4개월 지연되었으나, '11년에 건설공사를 본격 추진 '12년 준공·입주추진

담당부서	지역개발과	담당자	최국일(사무관)
전화번호	02-500-1800	이메일	galaxy038@korea.kr

1. 사업목표

- 농어촌의 다양한 잠재자원을 지역의 특성에 맞게 효율적으로 종합 배치 되도록 하는 통합형 지역개발모델 정립 및 실행계획 수립
- 농어촌의 지속가능한 성장을 위해 기존의 지역개발사업과 생산, 가공, 유통분야의 다양한 사업들을 지역 단위로 유기적으로 묶어 추진할 수 있는 종합개발 체계 확립

2. 사업내용

- 통합형 지역개발 개념 및 방법론을 정립하고, 상이한 지역 특성을 지닌 3~4개 지역을 대상으로 3~5년간 실천 가능한 통합형 지역개발 실행계획을 수립
 - 주요 연구내용
 - 통합형 지역개발 개념 및 방법론 정립
 - 현장 중심의 실행계획 마련
 - 경관계획 및 공공디자인 개념 적용 연구
 - 통합형 지역개발 모델의 농어촌지역 확산 적용 연구
 - 기타 국내외 사례조사 및 적용 연구
- 사업기간 : 2010년(총 1년)
- 지원형태 : 연구개발비(150백만원)
- 지원조건 : 국고 100%

3. 연차별 추진계획

- 2010년 : 농어촌 통합형 지역개발 모델 정립을 위한 연구용역 실시

- 2011년 : 농어촌 통합형 지역개발 모델 보급 및 교육
 - 지역별로 유형별 개발전략(농촌·도농연계형) 수립 유도

〈연도별 시행계획〉

	사업규모 (명,개소)	국비(억원)				지방비	자부담	합계
		농특세	군특세	기타회계	기금등			
합계	연구1식	1.5	-	-	-	-	-	1.5
'10	연구1식	1.5	-	-	-	-	-	1.5
'11	-	-	-	-	-	-	-	-
'12	-	-	-	-	-	-	-	-
'13	-	-	-	-	-	-	-	-
'14	-	-	-	-	-	-	-	-

〈시행계획 추진실적〉

	사업규모 (명,개소)	국비(억원)				지방비	자부담	합계
		농특세	군특세	기타회계	기금등			
'10	연구1식	1.5	-	-	-	-	-	1.5

4. 성과목표 달성도

- '10년도 성과지표의 목표치 대비 달성정도

사업명	성과지표	측정기준	단위	목표치 (A)	실적 (B)	B/A (%)
금수강촌 만들기 사업	통합형 지역개발 모델 정립 및 실행계획 수립	연구용역 결과물	식	1	1	100

5. 자체평가 및 건의사항

- 기존의 지역개발사업뿐만 아니라 산업·정주·휴양 등 다양한 사업들을 지역단위에서 유기적으로 계획하는 농어촌 통합형 지역개발 모델 정립
 - '농어촌 통합형 지역개발 모델 정립 및 실행계획 수립' 연구용역 실시('10.6월~12월)
 - 실제 적용가능한 도시·농촌·도농연계형 등 유형별 실행계획 수립

담당부서	지역개발과	담당자	김운기(사무관)
전화번호	02-500-1810	이메일	kimuk@mifaff.go.kr

1. 사업목표

- 농어촌지역의 노후불량주택 개량을 통해 농어촌 주거환경개선 도모
- 농어촌 빈집정비 등과 연계, 지역의 경관을 고려한 주택개량 추진으로 농어촌지역의 주민의 삶의 질 향상 도모 및 정주의욕 고취

2. 사업내용

- 사업기간 : 1976년 ~ 계속
- 사업추진주체 : 시장·군수·구청장
- 사업추진절차



- 사업지원대상 : 농어촌지역에서 불량주택을 개량하고자 하는 농어촌 주민과 농어촌으로 이주하고자 하는 자 중 시장·군수가 추천한 자
- 사업규모 : 8,000동('76~'10년까지 457천동 지원)

○ 대출재원규모 : 4,000억원(농협자금 2,800억원, 지방비 1,200억원)

○ 지원조건

- 대출한도 : 신·개축 동당 5,000만원, 부분개량 동당 2,500만원 이내
- 상환조건 및 대출금리 : 5년 거치 15년 분할상환, 연리 3%

3. 연차별 추진계획

○ 재원형태 : 농협자금 70%(2,800억원), 지방비 30%(1,200억원)

○ 농협자금을 대해서는 정부에서 이차보전 지원

〈연도별 시행계획〉

	사업규모 (명,개소)	국비(억원)				지방비	기타 (자부담)	합계
		농특세	균특세	기타회계	기금등			
합계								
'10	8,000					1,200	2,800	4,000
'11	8,000					800	3,200	4,000

* 기타금액은 정부에서 이차보전을 지원하는 농협에서 조달하는 자금으로, '10년부터 농업자금 이차보전사업으로 전환되었음

〈시행계획 추진실적〉

	사업규모 (명,개소)	국비(억원)				지방비	기타 (자부담)	합계
		농특세	균특세	기타회계	기금등			
'10	5,699					825	1,925	2,750

4. 성과목표 달성도

○ '10년도 성과지표의 목표치 대비 달성정도

- 목표치 대비 99.6% 달성('10.12.31기준)

사업명	성과지표	측정기준	단위	목표치 (A)	실적 (B)	B/A (%)
농어촌주거환경 개선	주택정비율	시·군 추진물량 확인	%	80	79.7	99.6

5. 자체평가 및 건의사항

○ 잘된 점

- 농어촌주택개량자금 수요 물량과 연동하여 공급물량 확대 추진
 - * 지원비율(지원물량/수요량) : ('09)48.3% → ('10)61.7% → ('11)89.0%
- 농어촌지역의 경관을 고려한 주택개량사업 추진을 위해 농어촌 경관주택 표준설계도 10종 개발·보급('10.12)

○ 미흡한 점

- '10년 농촌주택정비자금과 농어촌주거환경개선자금을 통합하면서 재원 마련에 지방비 부담이 증가하여 추진실적 저조
 - * 총 자금에서 차지하는 지방비 비율 : ('09)19.3%(540억원) → ('10)30%(1,200억원)
 - * 재원변경 : (농어촌주거환경개선자금) 국민주택기금 60%, 농특회계 10%, 지방비 30% + (농촌주택정비자금) 농협자금 100% ⇒ (농어촌주택개량자금) 농협자금 70%, 지방비 30%

○ 건의사항

- '11년부터 농어촌주택개량자금 재원 중 국비에서 이차보전하는 자금(농협자금) 비율을 확대하여 지방비 부담 완화 추진
 - * 지방비 비율 축소 : ('10)30%(1,200억원) → ('11)20%(800억원)

담당부서	생활환경과	담당자	최재웅(주무관)
전화번호	2110-6977	이메일	jaeung25@korea.kr

1. 사업목표

- (목표) 슬레이트 조기 철거를 통한 국민 건강피해 예방
- (근거) 관계부처 합동 「슬레이트 관리 종합대책」(‘10.12)
 - 입법 중인 「석면안전관리법」에 처리비용 지원근거 등 마련

2. 사업내용

- 사업기간 : 2011 ~ 2021년
- 총사업비 : 약 5,362억원(‘10년까지 투자예산 : 없음)
 - 관계부처 사업예산, 지방비 및 자부담 비용 포함
- 사업규모 : 노후 슬레이트 건축물 188,600동
- 지원형태 : 자치단체 경상보조(지방비 매칭)
- 지원조건 : 미 정(‘11년 시범사업 결과에 따라 확정)
 - 시범사업은 국비 30%(1.12백만원/동), 지방비 30%, 자부담 40%
- 사업시행주체 : 환경부, 자치단체

3. 연차별 추진계획

- ‘11년 ~ ‘21년까지 연간 1만~1만5천동, 총 188,600동(5,362억원 투자) 노후 슬레이트 처리 지원

〈 연도별 시행계획 〉

	사업규모 (동)	국비(억원)				지방비	자부담	합계
		농특세	균특세	기타회계	기금등			
합계								
'10	기초자료 조사 및 연구사업('09.11~'10.10), 범정부 대책수립('10.하)							
'11	2,500	0	0	28	0	28	37	65
'12	12,800	0	0	128	0	77	51	128
'13	12,800	0	0	128	0	77	51	128
'14	14,800	0	0	148	0	88	60	148

※ '11년 이후 시행계획은 「슬레이트 관리 종합대책」('10.12)에 따름

〈 시행계획 추진실적 〉

	사업규모 (동)	국비(억원)				지방비	자부담	합계
		농특세	균특세	기타회계	기금등			
'10		“ 해	당	없	음 “			

- 슬레이트 사용실태 조사 등 연구사업('09.11~'10.10)
 - 「석면안전관리법」 제정 추진('10.10월 국회제출 심의 중)
 - 정부 및 자치단체 슬레이트 처리비용 지원근거(안 제25조)
 - 슬레이트 수집·운반·보관·처리 특례 규정(안 제26조)
 - 범정부 「슬레이트 관리 종합대책」 수립('10.12)
 - 5개 분야, 25개 세부 추진과제 확정
 - 2011~2021년까지 188천동 처리지원 및 예산투자(5,052억원)
- ※ 2011년 시범사업 물량배정(2,500동) 및 시행지침 시달('11.1)

4. 성과목표 달성도

- (목 표) 기초자료 조사, 범정부 슬레이트 관리대책 수립('10년)
- (달 성) 조사·연구사업('09.11~'10.10) 및 대책수립('10.12) 완료

사 업 명	성과지표	측정기준	단위	목표치 (A)	실적 (B)	B/A (%)
농어촌 슬레이트 철거·처리 지원	기초자료 조사	연구사업 결과	-	-	조사	100
	대책수립	대책수립 여부	-	-	수립	100

5. 자체평가 및 건의사항

○ 잘된 점

- 관련 조사·연구사업 및 관리대책의 적기 수립으로 슬레이트에 대한 국민들의 불안감 해소, 건강피해 예방에 기여
- 특히, 관리대책 수립 시 관계부처에서 추진 중인 유사 사업간 연계를 통해 예산집행의 효율성 제고에 기여
 - ※ 농식품부(주택개량), 자치단체(빈집정비), 국토부(주택개보수), 행안부(희망근로 프로젝트), 환경부(노후 슬레이트 처리) 사업간 연계방안 마련

○ 미흡한 점

- 사용실태 조사 시 미등록·철거신고 누락사례 조사 미흡, 일선 행정기관을 활용한 일제조사 및 자료보완 필요

○ 건의사항

- 부처별 슬레이트 관련사업(ex. 주택개량, 빈집정비사업 등) 규모의 지속적 확대 및 슬레이트 건축물 우선지원 대책 등 필요
- 범정부 「슬레이트 관리 종합대책」(‘10.12) 추진 및 객관적 실적평가를 위한 (가칭) 슬레이트 정책협의회 적극참여 요망
 - ※ 협의회 구성·운영규정안 마련(‘11.상), 협의회 운영(‘11.하~)

담당부서	수도정책과	담당자	이창규(서기관)
전화번호	02-2110-6878	이 메 일	partisan72@korea.kr

1. 사업목표

- (목 표) 면지역 상수도 보급률 '05년 37.2%에서 2014년 76.0%로 향상
- (근 거) 수도법 제56조, “농어촌특별세사업 통합지침”

2. 사업내용

- 사업기간 : '94 ~ '14
- 사업비 : 25,834억원 (국고 22,008억원)
- 사업규모 : 면단위 농어촌지방상수도 553개소
- 시행방법 : 국고 70% 지원 ('09년 이전 계속사업 국고 80%)
- 추진내용 : 151개 시·군 면단위에 지방상수도 공급

3. 연차별 추진계획

- '05~'10년 기간 동안 총사업비 1조3,709억원 투입

〈연도별 시행계획〉

	사업규모 (개소)	국비(억원)				지방비	자부담	합계
		농특	광특	기타회계	기금등			
합계	-	-	10,107	-	-	-	-	10,107
'10	151	-	2,100	-	-	-	-	2,100
'11	177	-	2,300	-	-	-	-	2,300
'12	-	-	2,300	-	-	-	-	2,300
'13	-	-	2,300	-	-	-	-	2,300
'14	-	-	1,014	-	-	-	-	1,014

〈시행계획 추진실적〉

	사업규모 (개소)	국비(억원)				지방비	자부담	합계
		농특세	군특세	기타회계	기금등			
'10	151		2,246			590		2,836

4. 성과목표 달성

- '10년 면단위 상수도보급률은 63.4%로 목표치 대비 105.7% 달성
 - 농어촌 지역(면단위) 생활용수 개발사업 추진으로 상수도 보급률 제고 등 농어촌지역에 안정적인 용수공급에 기여

사업명	성과지표	측정기준	단위	목표치 (A)	실적 (B)	B/A (%)
면단위 생활용수개발사업	면단위 급수보급률(%)	면단위 급수인구/총인구	%	60.0	63.4	105.7

5. 자체평가 및 건의사항

- 잘된 점
 - 성과목표 달성 등 농어촌 생활용수 개발사업의 차질없는 집행으로 농어촌 급수 취약 지역 주민에게 안전한 용수공급으로 통해 삶의 질 개선
 - 구제역으로 인한 가축 살처분 매몰지 주변 지방상수도 미보급 마을을 대상으로 한 긴급 상수도 시설 확충사업 지원('10년 예비비 1,081억원)
- 미흡한 점 : 해당사항 없음
- 건의사항
 - 농어촌 생활용수 개발사업이 광특회계 시·도자율 편성 사업으로 진행됨에 따라 국고투자의 대폭 확대 등 범 정부차원의 농어촌 주민 지원사업 추진에 구조적 한계
 - ⇒ 국가편성 사업으로 이관 등 제도개선 필요

담당부서	대중교통과	담당자	최병길 사무관
전화번호	02-2110-8672	이메일	bkil99@korea.kr

1. 사업목표

- 대부분의 농어촌 지역은 인구감소로 버스이용객이 감소하여 버스운행으로 인한 손실금액 증가중
 - 따라서, 농어촌 지역의 기초교통권 보장을 위해 손실금 보상, 공영버스 구입비용을 지원하여 안정적인 교통서비스 제공

2. 사업내용

- 사업기간 : 2010~2014
- 사업주체 : 시·도지사
- 추진체계 : 시·도 수요조사 및 소요액 통보(국토부→행안부) → 분권교부세 버스재정지원(행안부→시·도)→사업시행(시·도)
- 지원형태 : 분권교부세 버스재정지원
- 사업규모 : 벽지노선(2999.2km) 운행손실 및 공영버스 구입 지원
- 사업대상
 - 벽지노선 손실보상 : 벽지노선으로 지정된 노선이나 수익성이 없는 노선을 운행하는 업체에 대해 손실금의 일정액 지원
 - 오지도서 공영버스 구입비용 지원 : 시·도에서 직접 운영하는 버스(공영버스)의 구입비용의 일부금액을 국비지원

3. 연차별 추진계획

〈연도별 시행계획〉

	사업규모 (명,개소)	국비(억원)				지방비 (분권교부세)	자부담	합계
		농특세	군특세	기타회계	기금등			
합계						2,865(300)		
'10						573(60)		
'11						573(60)		
'12						573(60)		
'13						573(60)		
'14						573(60)		

〈시행계획 추진실적〉

	사업규모 (명,개소)	국비(억원)				지방비 (분권교부세)	자부담	합계
		농특세	군특세	기타회계	기금등			
'10						697(63)		

4. 성과목표 달성도

○ '10년도 성과지표의 목표치 대비 달성정도

- 목표치 분권교부세60억, 지방비573억

⇒ 달성정도 122% (분권교부세63억, 지방비697억)

- 세수증가에 따라 분권교부세에 의한 버스재정지원 증가

사업명	성과지표	측정기준	단위	목표치 (A)	실적 (B)	B/A (%)
교통서비스 강화	'10년 분권교부세 집행	예산 집행 실적	억원	60	63	105
	'10년 지방비 집행	예산 집행 실적	억원	573	697	122

담당부서	연안해운과	담당자	권기정(사무관)
전화번호	02-2110-8564	이메일	kgj2232@mltm.go.kr

1. 사업목표

- 낙도보조항로를 운항하는 여객선 중 노후선 또는 운항 항로여건에 부적합한 여객선을 대체건조 후 해당항로에 투입하여 도서지역의 안정적인 해상교통수단을 확보하고 이용자의 안전도모

2. 사업내용

- 사업기간 : 1995년 ~ 계속
- 총사업비 : 계속사업('10년까지 기투자액 : 389억원)
- 사업규모 : 보조항로에 취항중인 여객선 대체건조 ('10년까지 완료사업 물량 : 32척)
- 지원형태 : 직접수행
- 지원조건 : 국고 100%
- 사업시행주체 : 국가(국토해양부)

3. 연차별 추진계획

〈연도별 시행계획〉

	사업규모 (명,개소)	국비(억원)				지방비	자부담	합계
		농특세	균특세	기타회계	기금등			
합계	2척	-	-	90	-	-	-	90
'10	-	-	-	16	-	-	-	16
'11	1척	-	-	16	-	-	-	16
'12	-	-	-	18	-	-	-	18
'13	1척	-	-	20	-	-	-	20
'14	-	-	-	20	-	-	-	20

〈시행계획 추진실적〉

	사업규모 (명,개소)	국비(억원)				지방비	자부담	합계
		농특세	균특세	기타회계	기금등			
'10	1척	-	-	16	-	-	-	16

- 해당 지역 도주민들이 고속화된 차도선 건조를 요구함에 따라 사업 착수전 민원해결을 위한 협의절차 진행 등으로 불가피하게 선박건조 설계 및 건조 착수가 지연되었고, 이에 따른 절대공기 부족으로 '10년도는 35백만원만 집행하였고, 1,552백만원은 '11년으로 이월 집행

4. 성과목표 달성도

○ '10년도 성과지표의 목표치 대비 달성정도

- '10년도 사업은 2개년도에 걸쳐 연차사업으로 진행됨에 따라 국고 여객선 건조가 '11년도에 완료되므로 목표치 미설정

사 업 명	성과지표	측정기준	단위	목표치 (A)	실적 (B)	B/A (%)
국고여객선 건조	국고여객선 건조척수(척)	당해연도 건조완료 척수	척	-	-	-

5. 자체평가 및 건의사항

○ 잘된 점

- 인천지역(진리~울도 항로) 국고여객선 건조 예산 조기배정('10.1월)
- 해당지역 도주민들이 고속화된 차도선 건조를 요구함에 따라 주민대표 등의 의견수렴 및 협의진행('10.3~7월)
 - 해당 항로 답사 : 기존 선박의 실제 운항속도, 차도선 도입 필요성 등 점검
- 지역민원(당초 14노트→15노트급 이상의 고속차도선 건조 요구) 해소를 위해 연차사업으로 추진키로 결정('10.7월)
 - '10년도 예산(16억원) 부족분은 차년도 확보예산에서 추가 집행
 - 선박건조 설계용역('10.9~11월), 선박건조 계약체결·착수('10.12월)

○ 미흡한 점

- 민원해소 추진을 위해 선박건조 발주가 지연됨에 따라 당해연도에 선박건조를 완료하지 못하였고, 사업비의 97%를 차년도로 이월

○ 건의사항

- 지역민들은 고속화·고급화된 선박 건조를 희망함에 따라 건조예산이 부족하지 않도록 예산수립 및 확보시에 최대한 고려 필요

담당부서	연안해운과	담당자	권기정(사무관)
전화번호	02-2110-8564	이메일	kgj2232@mltm.go.kr

1. 사업목표

- 도서민에 대한 여객선 운임지원을 통해 도서지역 정주여건 개선으로 삶의 질 향상, 도서개발 및 국토균형발전 도모

2. 사업내용

- 사업기간 : 2006년 ~ 계속
- 총사업비 : 계속사업('10년까지 기투자액 : 320억원)
- 사업규모 : 내항여객선을 이용하는 도서민(연간 약 350만명)에 대한 운임지원
- 지원형태 : 지자체보조
- 지원조건 : 국비 50%, 지방비 50%
- 사업시행주체 : 시도(시군구)

3. 연차별 추진계획

〈연도별 시행계획〉

	사업규모 (명,개소)	국비(억원)				지방비	자부담	합계
		농특세	균특세	기타회계	기금등			
합계	8개 시도	-	-	416	-	416	-	832
'10	8개 시도	-	-	67	-	67	-	134
'11	8개 시도	-	-	82	-	82	-	164
'12	8개 시도	-	-	84	-	84	-	168
'13	8개 시도	-	-	89	-	89	-	178
'14	8개 시도	-	-	94	-	94	-	188

〈시행계획 추진실적〉

	사업규모 (명,개소)	국비(억원)				지방비	자부담	합계
		농특세	군특세	기타회계	기금등			
'10	8개 시도	-	-	67	-	67	-	134

- 7개시도(인천, 경기, 충남, 전북, 전남, 경북, 경남)는 일반회계 사업 예산(64억원)으로 전액 집행하였고, 제주지역(본도를 제외한 3개 도서)의 경우는 광특회계 사업 예산(3억원)으로 전액 집행

4. 성과목표 달성도

- '10년도 성과지표의 목표치 대비 달성정도

사 업 명	성과지표	측정기준	단위	목표치 (A)	실적 (B)	B/A (%)
내항여객선 운임보조	보조금 교부율(%)	(지자체 교부액/ 국고보조금 예산액)×100	%	100	100	100

5. 자체평가 및 건의사항

- 잘된 점

- 국비 지원예산 전액 집행완료 및 내항여객선 운임지원 현지확인 ('10.10)을 통해 보조금의 적정지급 여부 확인(인천지역 8개선사)

- 미흡한 점

- 기본운임 지원을 확대(20%→30%)를 위해 국비 소요예산(5억원)을 '11년 예산에 반영코자 기획재정부에 요구하였으나, 확보하지 못함
- 4개 지자체의 경우 집행잔액(불용액) 발생으로 실집행율 100% 미충족 (실집행율 : 충남 88.1%, 전북 97.8%, 경남 91.2%, 제주 97.7%)

- 건의사항

- 지원예산이 부족하지 않도록 예산수립시 담당자의 의견 최대한 반영 필요

담당부서	정보문화과	담당자	안재현 주무관
전화번호	02-2100-2994	이메일	koreahn@korea.kr

1. 사업목표

- 농어촌 정보이용환경 조성 및 주민교육을 통한 도농간 정보격차 해소
- 정보화를 통한 상거래 지원으로 주민소득 증대 등 지역경제 활성화

2. 사업내용

- 사업기간 : 2001년~계속
- 사업규모 : 기 조성된 363개 정보화마을 운영 활성화 및 연차별 신규 조성
- 시행방법 : 직접수행, 자치단체 보조(보조율 50%)
- 사업시행주체 : 행정안전부, 지방자치단체
- 사업내용
 - 정보화마을 콘텐츠 유지관리, 전자상거래(www.invil.com) 지원
 - 정보화마을 컨설팅, 지도자 및 운영전문가 육성 교육
 - 정보화마을 운영기반 정착과 활성화 지원을 위한 프로그램관리자 육성
 - 안정적인 서비스 제공을 위해 중앙시스템 유지보수 등 운영·관리
 - 전자상거래시스템 등 정보시스템 경쟁력 강화를 위한 기능 추가개발 등
- 추진체계

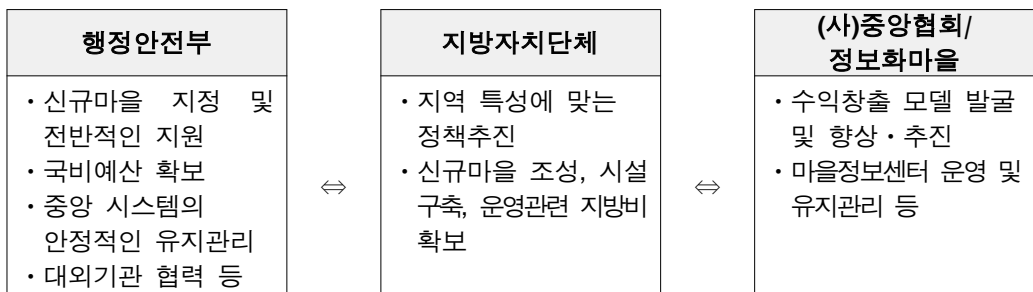

3. 연차별 추진계획

〈연도별 시행계획〉

	사업규모 (명,개소)	국비(백만원)				지방비	자부담	합계
		농특세	군특세	기타회계	기금등			
합계		-	-	34,310	-	11,117	1,979	47,406
'10	363곳	-	-	5,598	-	1,221	-	6,819
'11	365곳	-	-	5,258	-	1,526	305	7,089
'12	365곳	-	-	7,818	-	2,790	558	11,166
'13	365곳	-	-	7,818	-	2,790	558	11,166
'14	365곳	-	-	7,818	-	2,790	558	11,166

〈시행계획 추진실적〉

	사업규모 (명,개소)	국비(백만원)				지방비	자부담	합계
		농특세	군특세	기타회계	기금등			
'10	363곳	-	-	5,598	-	1,221	-	6,819

4. 성과목표 달성도

○ '10년도 성과지표의 목표치 대비 달성정도

사업명	성과지표	측정기준	단위	목표치 (A)	실적 (B)	B/A (%)
정보화마을 조성	정보화마을 홈페이지 회원가입 실적	정보화마을 홈페이지 회원 누적	천명	480	489	102

5. 자체평가 및 건의사항

○ 잘된 점

- 정보화마을 콘텐츠 유지관리 및 활성화를 통한 전자상거래 실적 증가
※ 29억('06년) → 45억('07년) → 91억('08년) → 135억('09년) → 209억('10년)
- 운영교육, 컨설팅 등으로 주민 운영능력 제고 및 자발적 참여 유도
※ 운영교육(38천명), 컨설팅(24곳)

- 프로그램관리자 육성을 통한 운영 활성화 및 지역IT 일자리 창출에 기여
 - ※ ('07년) 304명, ('08년) 337명, ('09년) 358명, ('10년) 185명
- 정보시스템 안정적 운영 및 유지관리를 통한 안정적인 서비스 제공
- 정보화마을 중앙시스템 기능 추가개발
 - 고객혜택관리, 스마트알리미, 인빌뉴스 모바일 웹서비스 기능 개발
- 도시 수준의 정보이용환경 개선 및 정보이용 생활화에 기여
 - 온라인 방문자 수, 각종 게시건수 등의 증가로 지역 공동체 활성화
 - ※ 온라인 방문자수 : 7백만('06년)→13백만('10년), 각종 게시건수 : 55만건('06년)→355만건('10년)
- 농어촌 정보화 우수사례로 해외에 호평(세계 103여개국 2천여명 방문)
 - ※ 일본 총무대신 방문('10.3.21, 보릿고개마을), 사가현 지역 시범정보화마을 조성·운영 중

○ 미흡한 점 : 없음

○ 건의사항 : 없음

담당부서	정보화담당관실	담당자	서봉열 사무관
전화번호	02-500-1687	이메일	bysuh@mifaff.go.kr

1. 사업목표

- 농어업경영체의 생산·유통·경영 업무에 자동화시스템을 도입함으로써 생산성 제고 및 업무효율성 제고효과 발생
- 농어업 현장에서 손쉽게 활용할 수 있는 생산경영정보시스템 및 품목별자가진단시스템을 구축·보급으로 경영 효율화 및 비용 절감을 통한 삶의 질 향상에 기여

2. 사업내용

- 사업기간 : 1999년 ~ 계속
- 총사업비 : 계속사업(10년까지 기투자액 96억원)
- 사업규모 : 농어업경영체 u-IT 자동화시스템 구축지원 및 기존 시스템 유지보수·관리
- 지원형태 : 민간보조, 지자체보조
- 지원조건 : 국고 100%, 국고 40%
- 사업시행주체 : (재)한국농림수산정보센터, 지자체

3. 연차별 추진계획

〈연도별 시행계획〉

	사업규모 (명,개소)	국비(백만원)				지방비	자부담	합계
		농특세	균특세	기타회계	기금등			
합계		10,263	-	-	-	6,000	3,000	19,263
'10	5개소	2,095	-	-	-	1,300	650	4,045
'11	5개소	1,898	-	-	-	1,000	500	3,398
'12	5개소	1,990	-	-	-	1,200	600	3,790
'13	5개소	2,090	-	-	-	1,200	600	3,890
'14	5개소	2,190	-	-	-	1,300	650	4,140

- '10, '11 예산확정 및 '11~'14 중기재정계획에 따라 계획수정

〈시행계획 추진실적〉

	사업규모 (명,개소)	국비(백만원)				지방비	자부담	합계
		농특세	균특세	기타회계	기금등			
'10	5개소	2,068	-	-	-	1,300	650	4,018

4. 성과목표 달성도

○ '10년도 성과지표의 목표치 대비 달성정도

사업명	성과지표	측정기준	단위	목표치 (A)	실적 (B)	B/A (%)
농어업경영체 정보화지원	이용자 만족도	7등급 척도의 만족도 조사 결과를 100점만점으로 환산	점	80.4	80.4	100.0
	업무처리 절감율	업무처리시간(구축전-구축후)/ 업무처리시간(구축전)*100	%	32.5	32.5	100.0

5. 자체평가 및 건의사항

○ 잘된 점

- 지속적인 홍보 및 교육을 실시하여 생산경영정보시스템 이용자 확대 및 만족도 향상 달성
- 경영체가 정보시스템을 이용하여 투입생산비를 비교분석하고 개선 방향을 모색하는데 도움을 주어 결과적으로 경영체의 경쟁력 향상에 기여
- 농수축산분야에 u-IT 등 신기술을 적용한 공모사업 과제 발굴 실시

○ 미흡한 점 : 없음

○ 건의사항 : 없음

담당부서	정보화담당관실	담당자	서봉열 사무관
전화번호	02-500-1687	이메일	bysuh@mifaff.go.kr

1. 사업목표

- 농어업경영에 필요한 정보제공 및 커뮤니티를 통한 농어업인 상호간 정보교류로 농어업 경영효율화 및 생산성 제고에 기여
- 농어업인에 대한 정보화교육을 통해 정보화 능력을 향상하고 부가가치를 창출할 수 있는 전문 인력 양성

2. 사업내용

- 사업기간 : 1999년 ~ 계속
- 총사업비 : 계속사업('10년까지 기투자액 687억원)
- 사업규모 : 농림수산정보망 운영, 농어업인정보화교육 실시
- 지원형태 : 직접수행, 민간보조, 지자체보조
- 지원조건 : 국고 100%(일부 국고 50%, 지방비 50%)
- 사업시행주체 : 농림수산식품부, (재)한국농림수산정보센터, 지자체

3. 연차별 추진계획

〈연도별 시행계획〉

	사업규모 (명,개소)	국비(백만원)				지방비	자부담	합계
		농특세	균특세	기타회계	기금등			
합계		31,592	-	-	-	694	-	32,286
'10	농림수산정보망 운영	6,246	-	-	-	427	-	6,673
'11	농림수산정보망 운영	5,896	-	-	-	267	-	6,163
'12	농림수산정보망 운영	6,180	-	-	-	-	-	6,180
'13	농림수산정보망 운영	6,480	-	-	-	-	-	6,480
'14	농림수산정보망 운영	6,790	-	-	-	-	-	6,790

〈시행계획 추진실적〉

	사업규모 (명,개소)	국비(백만원)				지방비	자부담	합계
		농특세	균특세	기타회계	기금등			
'10	농림수산정보망 운영	5,900	-	-	-	427	-	6,327

4. 성과목표 달성도

○ '10년도 성과지표의 목표치 대비 달성정도

사업명	성과지표	측정기준	단위	목표치 (A)	실적 (B)	B/A (%)
농어업경영체 정보화지원	이용자 만족도	7등급 척도의 만족도 조사 결과를 100점만점으로 환산	점	80.4	80.4	100.0
	업무처리 절감율	업무처리시간(구축전-구축후) /업무처리시간(구축전)*100	%	32.5	32.5	100.0

5. 자체평가 및 건의사항

○ 잘된 점

- 농림수산정보망을 통한 농어업·농어촌 콘텐츠를 제공으로 농어업인 및 농어촌주민의 정보격차지수 지속적 감소에 기여
- 농식품CEO를 대상으로 경제·사회 등 여러분야에 대한 지식정보를 제공하여 경쟁력 제고에 기여

○ 미흡한 점 : 없음

○ 건의사항 : 없음

제 4 절

농어촌의 경제활동 다각화

2010년도 농어업인 삶의 질 향상 및 농어촌 지역개발 시행계획 추진실적

담당부서	지역개발과	담당자	신주영(주무관)
전화번호	02-500-1803	이메일	nomad21@korea.kr

1. 사업목표

- 농어촌의 다양한 자원을 기반으로 1·2·3차 복합산업화 촉진, 창업 및 기업유치 활성화 지원 → 지역의 경제활동 다각화
 - * 사례 : 농산물(1차)을 가공한 식품과 민예품(2차)을 판매하고, 농촌지역의 역사·문화자원 탐방 및 관광서비스(3차) 제공을 결합
- 지자체에서 포괄보조금예산 사업을 활용, 지역특성을 고려하여 자율적으로 사업 추진

2. 사업내용

- 사업기간: '10~계속
- 사업주체
 - 농어촌자원복합산업화지원사업은 시도 자율편성사업으로 사업주관 기관은 시·도, 시·군·구이며, 사업담당부서는 시·도 농업정책과, 시·군·구 농정과
 - 포괄보조사업의 효율적·체계적 추진을 위해 포괄보조사업 총괄 및 담당부서 지정·운영(시도/시군구별)하고, 계획수립/사업추진/자체평가 과정에서 합리적인 결론도출, 폭넓은 의견수렴 등을 위해 공공·민간전문가 등으로 구성된 지역발전협의체 구성
- 추진체계

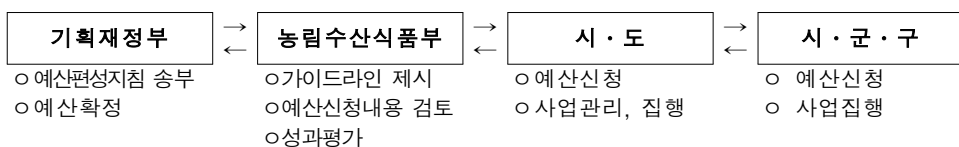

○ 추진내용

- 사업 지원대상

- 시·군·구 전체
- 2개 이상의 농어촌 시·군 협력사업인 경우 해당 시·군
- 다만 사업유형별로 대상지역에 대해 법령 및 법령에 근거한 타 지침에 별도로 정한 경우 그에 따름(농공단지 조성: 특별·광역시, 수도권 지역 시·군·구)

- 사업 규모

- '09년 기준 13개 세부사업에 대해 지원

- 지원금액 및 형태

- 2,356억원, 지자체 보조(국고 50%, 지방비·자부담 50%)

- 지원조건

- 지자체 예산한도내에서 농어촌자원복합산업화지원사업의 취지에 맞는 예산신청을 하여 사업지원이 타당하다고 판단된 사업에 한하여 지원

- 사업 주요내용

- 농어촌 산업주체 역량강화 및 혁신체계 구축
- R&D 및 컨설팅 등 지원 강화
- 농어촌 자원 복합산업화를 위한 생산·유통 기반 구축
- 농어촌 기업 유치 및 향토기업 집적화 기반조성
- 농어촌형 체험·휴양 비즈니스 기반 구축

3. 연차별 추진계획

- 기존 사업의 체계를 포괄보조사업(농어촌자원복합산업화 지원사업)의 목표에 부합토록 내역사업을 재편성하여 사업유형별로 예산 편성
- 기획재정부의 예산한도(ceiling)내에서 지자체 자율적으로 예산 편성 및 집행(시도 자율사업)

〈연도별 시행계획〉

	사업규모 (명,개소)	국비(억원)				지방비	자부담	합계
		농특세	균특세	기타회계	기금등			
합계			12,834			12,834		25,668
'10			2,356			2,356		4,712
'11			2,435			2,435		4,870
'12			2,681			2,681		5,362
'13			2,681			2,681		5,362
'14			2,681			2,681		5,362

〈시행계획 추진실적〉

	사업규모 (명,개소)	국비(억원)				지방비	자부담	합계
		농특세	균특세	기타회계	기금등			
'10			2,356			2,356		4,712

4. 성과목표 달성도

○ '10년도 성과지표의 목표치 대비 달성정도

사업명	성과지표	측정기준	단위	목표치 (A)	실적 (B)	B/A (%)
농어촌자원복합 산업화지원사업	지원대상업체 매출액 증가율	(당해년도 매출액/ 전년도 매출액)*100	%	10	42	420

※ 매출액 : ('09) 5,739억원 ('10) 8,147억원

5. 자체평가 및 건의사항

○ 잘된 점

- 농어촌자원복합산업화지원사업 내용의 유기적 연계, 사업추진방식 체계화 및 지자체 담당자 교육 등을 통해 사업의 정체성 확보

- '11년도부터 생산·유통-가공·판매-체험·관광을 연계하여 1-2-3차 산업을 융복합화
- 시군별 중장기 계획 수립-개별사업 설계(중대규모사업 사업성 검토)-예산반영-사업추진-평가 및 피드백

○ 잘못된 점

- 농어촌 산업 활성화 추진체계 확립을 위한 시·군 단위 포괄보조사업 5개년 계획의 내실화를 통해 지역별 특화자원의 1·2·3차 산업융복합화를 도모할 필요

○ 건의사항: 없음

담당부서	농촌환경자원과	담당자	정명철
전화번호	031-290-0285	이메일	jmc6807@korea.kr

1. 사업목표

- 농어촌의 향토자원을 조사, 발굴 및 DB화하여 지역별로 향토산업 육성에 활용될 수 있는 아이템 제공
- 농어촌지역에 산재한 향토전통자원 중에서 산업화 유망자원을 선발하고 산업화 모델을 개발하여 지원함으로써 지역 활성화 및 향토산업 육성을 위한 기반 조성

2. 사업내용

- 사업기간 : 2006~2010년(5년간)
- 사업규모 및 사업비 : 38개 지역(시군), 8.5억원('10년 7,500만원)
- 시행방법 : 시험연구비에 의한 자체 연구사업 수행
- 추진내용
 - 농어촌 지역별 향토자원 조사 : 매년 3~10개 지역(시군)
 - 지역 향토자원 중 산업화 유망자원 발굴 및 DB화
 - 향토자원 사업화 가치평가지표 개발 및 평가
 - 향토자원을 활용한 문화콘텐츠 개발
 - 조사대상 지자체 관련 부서와의 유기적 연계 및 협조
 - 향토자원 산업화 모델 및 지원전략 개발을 통한 지자체 향토산업 지원체계 구축

○ 2010년 사업 추진내용

- 향토자원 발굴조사 : 중부 강변 10개 시군(가평, 구리, 양평, 여주, 이천, 원주, 춘천, 홍천, 단양, 충주)
- 향토자원발굴조사협의회 구성 : 10지역, 총 108명(학계, 유관기관 및 단체, 지자체 담당자 등)
- 2010 향토자원 발굴조사 전문가협의회 개최 : 10지역, 총 10회
- 산업화 유망 향토자원 심층조사 : 10지역, 504건

대분류	중분류	가평	구리	양평	여주	이천	원주	춘천	홍천	단양	충주	전체	
												개수	%
유물유적	마을	0	1	4	2	4	2	3	1	1	0	18	1. 3.6
	유적사적지	0	4	2	7	4	10	2	1	6	5	41	2. 8.1
	건축	3	1	7	7	4	9	6	5	4	9	55	3. 10.9
	조각	8	1	0	7	2	5	2	4	2	2	33	4. 6.5
	회화서예	7	0	2	0	0	0	2	0	0	1	12	5. 2.4
	서적활자기기	0	0	0	4	0	0	0	0	10	5	19	6. 3.7
	공예자기	0	0	1	0	0	2	1	0	1	0	5	7. 1.0
	전시관람시설	2	3	3	3	4	4	10	5	3	2	39	8. 7.7
	계	20	10	19	30	18	32	26	16	27	24	222	9. 43.9
민속풍속	전통제전	0	1	0	0	0	3	0	0	1	2	7	10.1.4
	향토축제	4	4	4	6	6	6	9	4	3	5	51	11.10.1
	의식(의례)	0	0	0	0	0	0	0	0	0	0	0	12.0
	판소리/영화/연극	0	0	0	0	0	0	0	0	0	0	0	13.0
	설화전설	0	0	0	0	0	2	0	0	1	0	3	14.0.6
	계	4	5	4	6	6	11	9	4	5	7	61	15.12.3
인물	장인명장	2	2	0	0	0	2	0	0	0	0	6	16.1.2
	문화예술인물	0	0	0	7	8	11	6	0	1	7	40	17.7.9
	거처생가묘소	3	0	0	3	2	0	3	1	0	1	13	18.2.6
	계	5	2	0	10	10	13	9	1	1	8	59	19.11.7
전통식품 특산품	특산물	4	0	1	4	4	1	0	5	1	0	20	20.4.0
	전통식품 특산품	0	0	0	4	2	0	2	0	2	1	11	21.2.2
	전통주/민속음료	0	0	0	0	0	0	0	0	0	0	0	22.0
	계	4	0	1	8	6	1	2	5	3	1	31	23.6.2
자연 생태환경	동식물	1	0	1	2	2	3	0	0	0	0	9	24.1.8
	보호구역	0	0	0	0	0	0	0	0	4	0	4	25.0.8
	산악 및 평지자원	10	0	10	1	2	3	6	13	4	1	50	26.9.9
	수변 및 해양자원	8	0	1	1	2	4	8	6	0	4	34	27.6.7
	경승지	0	1	0	1	8	0	0	0	10	2	22	28.4.3
	공원	0	2	2	2	1	1	4	0	0	0	12	29.2.4
	계	19	3	14	7	15	11	18	19	18	7	131	30.25.9
합계		52	20	38	61	55	68	64	45	54	47	504	31.100

- 조사발굴 향토자원 DB 구축 : 특허청 한국전통지식포털 연계

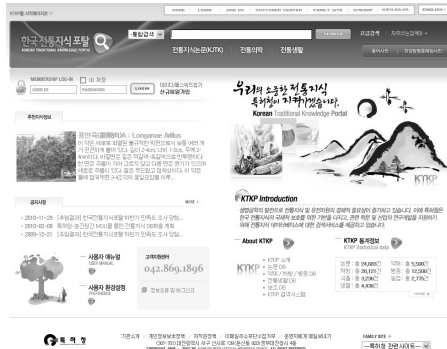

<데이터베이스 구성항목>

구분	내용	비고
제목	향토자원 명	
작성자명	향토자원이 수록된 책자명	
발행일자	관련지에 수록되어 있는 발행년도, 발행일자 등	
권	권	
호	호	
페이지	시작페이지, 끝 페이지	
출판	기술이 수록된 원전 및 참고자료의 서지 정보	
원문 텍스트	검색 색인을 위한 전문에 대한 텍스트	

- 지역별 향토자원 산업화 가치평가 : 10지역, 총 40명 전문가 참여, 3영역 10세부영역 20문항(총 100점)
- 향토자원 산업화 가치사슬 분석 : 국내 7건(광양 흥쌍리청매실, 정선 개미들마을, 보령머드, 안동 간고등어, 함평 나비축제, 무주 반딧불축제, 안동 하회마을), 국외 1건(망퐁 레몬축제)
- 향토자원 유형별 스토리텔링 모델 개발 : 4유형(문화예술인물, 마을, 특산물 등)
- 향토자원 산업화 가치평가에 근거한 문화콘텐츠 개발 : 3종(예산군 추사 김정희 문화콘텐츠, 옥천군 정지용 '향수 30리' 문화관광지도, 홍천군 홍천жат 문화콘텐츠)
- 「향토자원에 숨어 있는 부를 찾아라」 책자 발간 : 500부, 현장 수요자에게 배포
 - 주요내용 및 성격: 향토자원 사업화 단계별 프로세스 및 유형별 세부과제와 국내외 사업화 성공사례를 담은 향토자원 사업화 매뉴얼

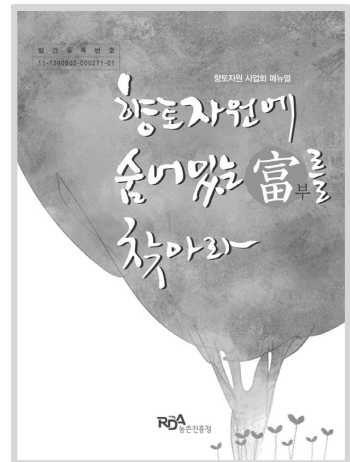

3. 연차별 추진계획

- 향토자원 발굴 및 DB화(2010)
 - 향토자원 발굴조사 대상지역 : 중부 강변 10개 시군

〈연도별 시행계획〉

	사업규모 (명,개소)	국비(백만원)				지방비	자부담	합계
		농특세	균특세	기타회계	기금등			
합계	10개소			2				2
'10	10개소			2				2

- 향토자원 발굴 및 DB화 연구 종결로 ‘삶의 질 향상 시행계획’ 세부과제 종결을 요청함

〈시행계획 추진실적〉

	사업규모 (명,개소)	국비(백만원)				지방비	자부담	합계
		농특세	균특세	기타회계	기금등			
'10	10개소			207				207

4. 성과목표 달성도

- '10년도 성과지표의 목표치 대비 달성정도
 - 향토자원 발굴조사 대상 10지역 완료(100%)
 - 향토자원 산업화 유망자원 발굴 및 DB구축 초과 달성(128%)

사업명	성과지표	측정기준	단위	목표치 (A)	실적 (B)	B/A (%)
향토자원 조사발굴 및 DB구축	향토자원 발굴조사	조사대상 지역	지역	10	10	100%
	향토자원 산업화 유망자원 발굴	산업화 유망 향토자원 DB 건수	건	395	504	128%
	향토자원 산업화 유망자원 DB구축	농촌공익기능 정보시스템상 자료 게시 여부	건	395	504	128%

5. 자체평가 및 건의사항

○ 잘된 점

- 학계, 유관기관 및 단체, 지자체 담당자 등 해당지역 전문가들이 참여하여 향토자원 발굴, 평가 및 조사를 체계적으로 수행
 - ※ 향토자원발굴조사협의회 구성(10지역, 108명), 전문가협의회(10지역, 10회) 개최
- 산업화 가치가 높은 향토자원을 적극 발굴하고 조사결과를 지자체에 제공하여 활용성 제고
 - ※ ‘향토자원산업화가치평가지표’를 활용하여 지역별로 조사·발굴한 산업화 유망 향토자원의 산업적 이용가치 평가(산업전문가 10명, 지역전문가 30명 참여)
- 향토자원 사업화 매뉴얼 <향토자원에 숨어 있는 부를 찾아라>를 발간하여 지역의 실무자들이나 지방자치단체 담당자들이 현장에서 곧바로 활용할 수 있도록 함
 - ※ 조사·선정·사업화 등 단계별 프로세스 및 원재료중심형·제조중심형·서비스중심형·프로젝트형 등 유형별 세부과제를 구체적으로 제시
- 향토자원 유형별 스토리텔링 모델 개발, 향토자원 산업화 가치 평가에 근거한 문화콘텐츠 개발 등 향토자원을 이용한 사업화의 과정에서 감성마케팅을 적용할 수 있도록 모델을 제시함

○ 미흡한 점

- 향토자원 조사·발굴 및 DB구축 사업을 지속적으로 추진해야 하나 2010년에 행안부에서 전국 향토자원 전수조사를 실시하여 2006년부터 추진해온 연구 사업을 중단하였음

○ 건의사항

- 2010년 행안부에서 추진한 전국 향토자원 전수조사 결과물을 데이터베이스화 하는 과정에서 농진청에서 이미 개발한 분류체계를 이용하고, 사업화 추진 과정에서도 ‘향토자원산업화가치평가지표’ 및 사업화 매뉴얼을 적극 활용할 것을 건의함

담당부서	지역개발과	담당자	최국일(사무관)
전화번호	02-500-1800	이메일	galaxy038@korea.kr

1. 사업목표

- 농어촌의 유·무형의 자원을 활용하여 농어촌에서 생산된 제품의 전시·판매 등 종합적 홍보·마케팅을 통하여 농어촌생산품의 수요 확대 촉진
- 농어촌생산품 수요확대를 통한 농특산물의 가공확대와 농어촌기업 육성으로 농업인의 농외소득활동 활성화 촉진 및 지역 내 일자리 창출에 기여하고, 농가소득과 삶의 질 향상에 기여

2. 사업내용

- 농어촌기업 제품의 수요 창출 지원을 위해 농어촌산업박람회 개최 지원
 - 우수 시·군 및 농어촌산업대상 시상
 - 지자체별·테마별 상품 및 한지·와인을 활용한 테마관 개설 및 지자체간 연계를 통해 개발한 농산품 전시
 - 지역혁신·마을혁신 우수사례, 품목별 연계발전 사례 발표 등 심포지엄 개최
 - 농어촌기업 채용 등 일자리박람회, 투자회사 초청 기업설명회 개최
- 사업 지원대상 : 시·군 및 참여 업체
- 사업 규모 : 박람회 행사
- 지원금액 및 형태 : 160백만원
- 지원조건 : 행사비 일부 지원
- 지원내용 : 장소 임대료, 홍보비, 심포지엄, 시상식 등

3. 연차별 추진계획

〈연도별 시행계획〉

	사업규모 (명,개소)	국비(억원)				지방비	자부담	합계
		농특세	균특세	기타회계	기금등			
합계	5회	13.6	-	-	-	-	-	13.6
'10	박람회 1회	1.6	-	-	-	-	-	1.6
'11	박람회 1회	3	-	-	-	-	-	3
'12	박람회 1회	3	-	-	-	-	-	3
'13	박람회 1회	3	-	-	-	-	-	3
'14	박람회 1회	3	-	-	-	-	-	3

〈시행계획 추진실적〉

	사업규모 (명,개소)	국비(억원)				지방비	자부담	합계
		농특세	균특세	기타회계	기금등			
'10	박람회 1회	1.6	-	-	-	-	-	1.6

4. 성과목표 달성도

○ '10년도 성과지표의 목표치 대비 달성정도

사업명	성과지표	측정기준	단위	목표치 (A)	실적 (B)	B/A (%)
농어촌 생산품 수요 확대 지원	농어촌산업 박람회 방문객 증가율(%)	(금년도 방문객 - 전년도 방문객)/ 전년도방문객*100	%	10	64.8	648

5. 자체평가 및 건의사항

○ 제2회 농어촌산업박람회 개최('10.7.29.~8.1, COEX)

- 농어촌산업 수요창출을 위한 농수축산물 브랜드, 가공제품을 전시·홍보하여 지역제품의 소비자 인지도 확보
- 지자체별 기업투자유치 및 귀농·귀촌유치설명회 등을 통해 도시 자본 및 인력의 지역유치 지원

<제2회 농어촌산업박람회 주요내용>

- 관람객 수 : 106,634명 ('09년 64,700명)
- 총 매출액 : 약 2,071백만원 ('09년 1,260백만원)
- 참가 : 76개 시·군 290개 업체, 75개 축산브랜드 업체
- 전시 및 주요행사
 - 참여 지자체별 부스, 업체별 독립 부스, 향토산업관의 지자체별 전시관, 우수 축산물 및 수산물 전시관 등
 - Welcome to G20, 뷰티산업관, 지역연계발전관, 한방약초관, '1이시군 1명품' 스퀘어, 농어촌 24시간 편의점 등 특성화 전시관
 - 공식행사 : 개막식, 농촌활력증진사업 우수 시군 및 유공자 시상식
 - 세미나 등 부대행사
 - 농업·농촌 대표자회의, 지자체 연계발전 우수사례 발표, 품목별 농어촌산업 발전방향 및 활성화전략, 한방약초 연계발전사업 발대식 등

담당부서	지역개발과	담당자	최국일(사무관)
전화번호	02-500-1800	이메일	galaxy038@korea.kr

1. 사업목표

- 농어촌지역의 기업에 대한 비즈니스서비스 제공으로 창업 및 기업 성장을 지원
 - 수요자 중심의 맞춤형 컨설팅체계 구축
 - 비즈니스모델 개발·보급, 네트워크 구축 지원으로 사업역량 강화

2. 사업내용

〈창업보육 지원센터 지원〉

- 사업 지원대상 : 시군 농업기술센터
- 사업 규모 : 총 10개소(매년 4개소)
- 지원금액 및 형태 :
- 지원조건 : 국고 50%, 지방비 50%
- 지원내용 : 시제품생산·품질개선·기술교육 등 기술지원, 전문 인력 양성교육을 위한 프로그램 개발 및 교육, 운영 프로그램 개발·보급 등 추진

3. 연차별 추진계획

〈연도별 시행계획〉

	사업규모 (명,개소)	국비(억원)				지방비	자부담	합계
		농특세	균특세	일반회계	기금등			
합계	20개소	-	-	90	-	90	-	180
'10	4개소	-	-	10	-	10	-	20
'11	8개소(신규4)	-	-	20	-	20	-	40
'12	8개소(신규4)	-	-	20	-	20	-	40
'13	8개소(신규4)	-	-	20	-	20	-	40
'14	8개소(신규4)	-	-	20	-	20	-	40

〈시행계획 추진실적〉

	사업규모 (명,개소)	국비(억원)				지방비	자부담	합계
		농특세	군특세	일반회계	기금등			
'10	4개소	-	-	10	-	10	-	20

4. 성과목표 달성도

○ '10년도 성과지표의 목표치 대비 달성정도

사업명	성과지표	측정기준	단위	목표치 (A)	실적 (B)	B/A (%)
-	-	-	-	-	-	-

* 농어촌지역 창업, 기업성장 지원 정책 추진은 초기단계로 성과지표 설정에 무리가 있음

5. 자체평가 및 건의사항

○ 농업인 및 농업법인의 농외소득 활동 지원 및 농어촌산업 활성화를 위한 제도적 기반 마련

- 「농업인 등의 농외소득 활동 지원을 위한 법률」 시행 및 동법 시행령 제정·시행('10.6월)

○ 농업인의 창업보육 지원을 위한 농산물가공기술활용센터 설치

- 농업인에 대한 가공기술 교육·보급 및 마케팅 교육 등 시군 농업 기술센터의 창업보육 지원기능 강화

* '10년 설치 수 / 예산 : 4개 / 20억원

담당부서	농촌자원과	담당자	윤종탁(농업연구사) 박찬순(농촌지도사)
전화번호	031-299-1071	이메일	jongtag@korea.kr

1. 사업목표

- 국내원료를 기반으로 한 농업인의 창업 및 농촌자원 소득화 지원으로 지역농산물 부가가치 증진 및 농업인 소득증대
- 지역 식자재와 문화를 활용하여 스토리가 있는 향토음식의 상품화 및 체험 공간 조성으로 우리 식문화 계승 및 확산 기여
- 사업추진근거
 - 농업·농촌 및 식품산업 기본법 제10조(지역농업의 발전과 농촌주민의 복지증진)
 - 농어업인의 삶의 질 향상 및 농어촌지역 개발 촉진에 관한 특별법 제31조(향토산업의 진흥 : 지역 고유문화, 기술, 특산품 등의 조사, 발굴, 상품화 및 계승에 대한 지원)

2. 사업내용

- 사업기간 : 2006년 ~
- 총사업비 : 289억원('09년까지 기투자액 : 56.5억원)
- 사업규모 : 2개사업, 600개소(전국 읍면수의 20% 수준)
 - * 농업인의창의적인손맛지원사업, 향토음식자원화사업
- '10사업량 : 33개소 16.5억원(국비 50%)
- 지원형태 : 자치단체자본보조
- 지원조건 : 국비50%, 지방비 50%
- 사업시행주체 : 시·군농업기술센터

〈 사업추진 절차 〉

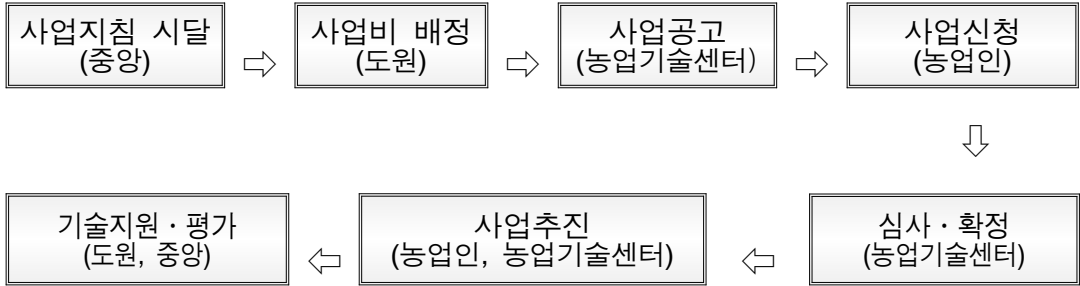

〈 기관별 역할 분담 〉

기 관	역 할 분 담
농촌진흥청 농촌자원과	<ul style="list-style-type: none"> ○ 정책수립 및 평가, 장기 방향 설정, 평가 ○ 전문교육, 지도자료 지원, 사업 홍보 등 ○ 전문가 협력체계 구축
농업기술원	<ul style="list-style-type: none"> ○ 기술지원, 홍보 등 ○ 도단위 협력체계 구축
농업기술센터	<ul style="list-style-type: none"> ○ 사업 대상자 선정, 사업 주관, 사업추진 지원 ○ 농업인 교육, 홍보 등

○ 세부내역

- 가공 작업장 및 시설설치, 가공장비 구입 및 설치, 포장개발, 유통 개선, 상표등록 및 출원, 홍보, 기술습득을 위한 교육 및 우수 지역 벤치마킹, 전자상거래를 위한 홈페이지 제작 및 운영 등

식품가공 농업인 CEO의 성공신화 만들기 (농업인 창업지원사업)

현장 밀착형 기술지원

- 창업기술교육 : 사업계획서 작성요령, 원가계산방법 등
- 전자상거래 및 온라인 판매 활성화 교육
- 현장 밀착형 기술지원



<소규모 창업기술교육>

다양한 수요 창출

- 생협·한살림 등 소비자조직과의 연계, 각종 박람회 및 전시회 참여 지원
- 전자상거래(womanfarm.com) 활성화
 - (우수농가) 인기쇼핑몰·우수 블로거 연계 강화
 - (중위농가) 다양한 인센티브와 경진
 - (하위농가) 교육 강화
- 우체국과 MOU 체결
- 생활개선회 전국 네트워크 활용 직거래 판매 확대



<전자상거래>

품질(위생) 향상 지원 강화

- 창업사업장 위생 및 품질향상 기술보급
- 식품위생 및 품질향상을 위한 시설개선, 디자인개선 등
- 소규모 사업장에 맞는 위생매뉴얼 제작 보급

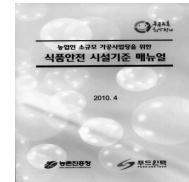

<시설기준매뉴얼>

- 향토음식 자원화 기반조성을 위한 향토음식 숨씨 보유자 발굴, 향토음식 자료화, 향토음식 자원화를 위한 사업자 역량 개발, 농가맛집 조성, 향토음식 상품화 등



<향토음식발굴>



<음식체험장운영>



<향토음식 상품화>

3. 연차별 추진계획

- 농업인의 창의적인 손맛지원사업과 향토음식자원화사업 2개 세부 사업에 대하여 전국 읍면수의 20% 수준인 60개소 지원을 목표로 추진

〈연도별 시행계획〉

	사업규모 (개소)	국비(백만원)				지방비	자부담	합계
		농특	광특	기타회계	기금등			
합계	92		10,050			10,050		20,100
'10	33		1,650			1,650		3,300
'11	31		1,550			1,550		3,100
'12	60		3,000			3,000		6,000
'13	85		4,250			4,250		8,500
'14	95		4,750			4,750		9,500

〈시행계획 추진실적〉

	사업규모 (개소)	국비(백만원)				지방비	자부담	합계
		농특세	광특세	기타회계	기금등			
'10	33		1,650	-	-	1,650	-	3,300

4. 성과목표 달성도(사업물량 위주로)

- '10년도 성과지표의 목표치 대비 달성정도

사업명	성과지표	측정기준	단위	목표치 (A)	실적 (B)	B/A (%)
농업인의 창의적인 손맛사업	매출액 증가율 (전년도 대비)	지원후 3년차 사업장의 매출액 조사	%	5.5	20	363

- 성과지표는 지원 후 3년차 사업장에 대한 매출액을 조사하는 것으로 전년대비 20%가 증가하여 목표치 5.5%를 초과달성함
- 농업인 창업지원 사업장의 생산시스템 효율화, 전문가 컨설팅, 생산기술 교육 등으로 사업자 역량개발과 체계적인 사업관리로 매출액 증가에 크게 기여였으며

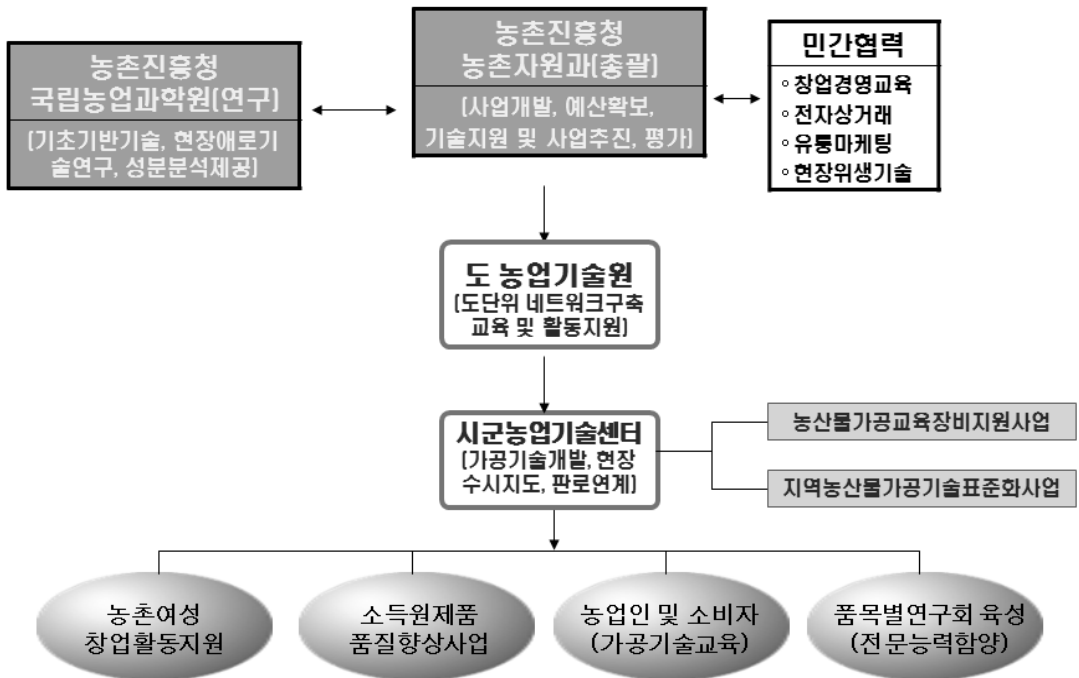

- 농업인에게 가장 취약한 부분 중의 하나인 홍보·마케팅 지원을 위하여 농진청 전자상거래 포털사이트 “우먼팜”을 운영하여 매출액 증가의 요인이라 할 수 있음



<농업인 창업제품 장터 “우먼팜”>



<입점농가 교육>



<웹진 발행>

- 전문기술을 보유하고 있는 시군농업기술센터의 밀착형 기술지도로 농업인의 애로기술을 해결하고, 대상자별 맞춤형 지도로사업 성과가 높게 나타남

※ 현장지도공무원(564명) 식품 관련 자격증 보유 및 연구회 현황

- 자격증 보유 : 181명 (식품기술사 18, 기사 128, 산업기사 35)
- 전문지도연구회 : 106명 (농산물가공 56, 전통식품 50)

5. 자체평가 및 건의사항

○ 잘된 점

- 농업인 창업활동 지원으로 농산물의 부가가치를 높이고, 농외소득 활동 활성화에 기여하였으며, 사업장 당 상시고용 2.1명의 일자리를 창출하여 지역에 활기를 불어넣은 사업으로 인정받음
- 지역의 농산물을 활용하고 지역의 인력을 활용한다는 측면에서 에너지 절감효과가 크고 전통의 방식으로 이루어지고 있기 때문에 정책의 새로운 패러다임인 녹색성장과 부합하며, 선순환적 구조의 사업이라 할 수 있음
- 농업인등의 농외소득 활동 지원에 관한 법률 제정에 따른 시행령 제정('10. 6)으로 사업을 효율적으로 지원할 수 있는 토대 마련
- 농업인 소규모 가공사업장 식품안전 시설기준 매뉴얼을 제작·보급하여 전문성과 경험이 부족한 농업인에게 체감기술 제공
- 무료행복체험이벤트, 제휴이벤트, 추석이벤트, 온라인 상품 기획전 등 시기별, 대상별 다양한 이벤트를 추진하고, 서울국제식품산업대전 등 영향력 있는 행사에 적극 참가토록 지원하여 고객층 다각화에 노력

○ 미흡한 점

- 농업인의 문화적 경험과 전문성 부족 등으로 트렌드에 취약하고, 상품개발, 생산, 판매 등을 사업자 스스로 해결해야 하므로 사업 성과가 서서히 나타남
 - 사업자간 긴밀한 협력체계를 구축하고 공동으로 대응할 수 있도록 지원

○ 건의사항

- 농업인의 삶의 질 향상 과제 사업에 대해서는 계획량의 사업비가 확보될 수 있도록 하여 중·장기적 계획이 원활이 추진될 수 있도록 지원 요청

담당부서	농촌환경자원과	담당자	조 록 환
전화번호	031-290-0270	이 메 일	tryjolh@korea.kr

1. 사업목표

○ 사업추진 근거

- 농어업인 삶의질 향상 및 농어촌 지역개발촉진에 관한 특별법 제35조(도시와 농어촌의 교류확대)
- 도시와 농어촌 간의 교류촉진에 관한 법률 제6조(농어촌체험·휴양마을 사업의 육성 및 지원)

○ 사업목표

- 친환경 농업, 자연경관 등을 활용한 농촌체험관광 활성화를 통해 농업 부가가치를 증진시키고, 농가의 소득향상 및 농촌지역의 공동체 형성·복원 등에 기여
- 도시민의 다양한 수요에 맞는 농촌관광상품 및 평가지표개발을 통해 농촌을 농촌체험관광 및 도농교류 거점으로 활용

2. 사업내용

- 농촌관광품질제고를 위해서 9개세부연구과제를 추진하였음
- 농특산물과 전통지식을 활용한 농촌마을 축제개발 : 4건
 - 완주 창포문화축제, 서천 칠월칠석문화축제 등

지역	완주 창포체험마을	서천 달고개 모시마을	예천 삼강주막마을	군위 보현골 능금마을
테마	-창포를 활용한 단오문화 재현 -단오놀이의 재현	-칠월칠석 건우직녀의 사랑과 만남 -칠월칠석 농특산물과 음식	-삼강마을 나루터에 1900년부터 내려오는 주막문화 - 3강 나루터놀이	-보현골 샘물길 따라가기 -애플데이-사과하고 용서하기 -애플로드와 사과따기 체험
주요 프로그램	-창포스파피아 -창포미인 -창포화장품만들기 -단오놀이오종경기 -창포주 단오콘상차림 -창포밭 미로게임	-칠석기원 걸교놀이 -건우직녀사랑놀이 -쇄서퓌의 -칠색칠미체험 (밀전병,과일화채,모시떡, 자색고구마막걸리)	-술사발 술샘놀이 -오색오주 맛체험 -나루터 놀이 -주막 농악놀이 -삼강주막 술값계산놀이 -주모선발대회	-보현골 샘물길 따라가기 -애플로드 걷기 -사과따기 체험 -사과뜰채 낚시게임 -애플데이행사

- 보현골 샘물축제 개최 및 평가 : 12. 24 (1일), 내방객 550명



○ 전통지식보유자 농촌관광 해설사 육성 매뉴얼 개발 : 1건

○ 창포를 이용한 입욕술의 개발 및 농촌관광체험상품화 : 1건

- 창포입욕술 스파프로그램, 창포막걸리 만들기 등



○ 농가민박 서비스품질이 숙박객 만족에 미치는 영향요인 분석

- 민박주인의 태도, 객실 꾸밈상태와 주변경관, 예약시스템 등

○ 농가민박 서비스 향상을 위한 교육 동영상 CD 개발 : 1종 1000개 제작 보급

- 내용 : 서비스 친절성, 신속성, 정확성, 에티켓, 예절 등

- 농가민박 성공 노하우 및 경영주 마인드, 최선의 서비스 방법 제시

- 농가민박 국내외 방문객 인터뷰를 통하여 현장감 있는 영상 구성

- 농가민박 경영자의 필수 서비스 내용의 재현을 통한 학습용 영상 구성



- 농가민박 품질인증 평가지표개발 및 인증기준설정
 - 3분야 28항목 : 외부환경, 서비스 수준, 시설수준
 - 농가민박 품질인증 평가지표 현장 적용 : 서천군 등 3개군 275농가
- 농촌의 유무형자원을 활용한 농어촌신문화공간조성 연구
 - 농어촌신문화공간조성 지원을 위한 국내외 우수사례 분석 :
 - 농어촌신문화공간조성사업 시범지역 주민요구분석
 - 신문화공간조성사업에 대한 긍정적 영향인지 요인 : 거주기간, 연간 가구소득, 자가소유면적, 벼농사 등
 - 신문화공간조성사업에 있어서 지역주민들의 갈등원인 : 의견 제시할 기회가 불충분, 의사전달 왜곡, 지역주민들의 사업목표 다름, 개발이익 분배 등임
 - 신문화공간조성사업 성과평가지표개발 : 2분야 16항목

3. 연차별 추진계획

〈연도별 시행계획〉

	사업규모 (건수)	국비(억원)				지방비	자부담	합계
		농특세	군특세	기타회계	기금등			
합계	20			201			201	
'10	8			41/40			41/40	
'11	5			40			40	
'12	5			40			40	
'13	5			40			40	
'14	5			40			40	

〈시행계획 추진실적〉

	사업규모 (농촌관광 상품개발건수)	국비(억원)				지방비	자부담	합계
		농특세	군특세	기타회계	기금등			
'10	8건			41			41	

4. 성과목표 달성도

- '10년도 성과지표의 목표치 대비 달성정도
 - 농촌관광상품개발건수 성과목표달성도는 100%달성하였음
 - 농촌축제프로그램 4건 등 총 8건의 농촌관광상품개발 완료

사 업 명	성과지표	측정기준	단위	목표치 (A)	실적 (B)	B/A (%)
농촌관광상품 개발	농촌관광상품 개발건수		건	8	8	100

5. 자체평가 및 건의사항

- 잘된 점
 - 농촌축제개발에 농촌관광마을 주민들을 참여하도록 하여 현장 적용이 활발하도록 하였음
 - 개발된 군위군의 보현골 샘물사과축제를 마을주민들이 축제를 개최하여 마을주민들의 자긍심과 마을홍보에 기여하였음
- 미흡한 점
 - 농촌관광마을의 축제예산지원이 없는 경우 현장적용이 지연됨
 - 개발된 창포 입욕술이 처음 개발되어 마을주민들의 교육을 통한 체험프로그램으로 운영하더라도 관광상품으로 판매시 양조제조 허가사항 추가되어 농가소득화를 위해 애로사항발생
- 건의사항
 - 농촌관광관련 사업과 농촌관광품질제고 연구와 연계할 수 있는 협의회 구성 필요

담당부서	지역개발과	담당자	최국일(사무관)
전화번호	02-500-1800	이메일	galaxy038@korea.kr

1. 사업목표

- 농산업, 문화관광, 지역특화품목, 향토자원 등의 지역간 연계 협력 촉진으로 규모의 경제화 및 지역경제정책의 시너지효과 극대화
- 1, 2, 3차산업의 공동마케팅강화, 특화품목(한방약초, 천일염 등)의 시군간 협력촉진 등을 통한 유사 중복사업의 통폐합 및 지역경쟁력강화

2. 사업내용

〈지리산권 에코빌리지 조성〉

- 사업내용 : 전북(남원시, 장수군), 전남(곡성군, 구례군), 경남(함양군, 산청군, 하동군) 등 지리산 인근 3개 도 7개 시군 지원
- 사업 규모 : 7개 시군 거점 8개소, 경유마을 60개소의 옛마을 풍경 복원, 탐방편의시설, 소득연계사업, 휴게·문화시설 조성
- 지원금액 및 형태 : '11~'14년 기간 동안 9,800백만원(국고 7,840)을 해당 시군에 지원 후 참여 지자체로 구성된 자지단체조합인 '지리산관광개발조합'에 배정하여 시행
- 사업추진체계 : 3개도 7개 시군 자치단체조합인 '지리산관광개발조합'

〈농식품부-지경부 협력업무 추진〉

- 사업내용 : ① 동일 농어촌지역 내 지원사업 내용의 연계·조정
② 지역특구와 양 부처 예산사업 연계를 통한 특구운영 활성화,

③ 농공단지 육성업무 공조체계 강화, ④ IT 기반 서비스기업 창업을 통한 농어업선진화 지원

○ 사업 추진체계

- (중앙) 농식품부, 지식경제부, 농어촌 산업정책 추진지원단 중심으로 연계·협력사업 추진
- (지역) 지자체 공무원 및 보조·출연 사업단 관계자 및 민간전문가 10인 내외로 구성된 농어촌자원산업화 TF팀에서 연계·협력사업 추진

3. 연차별 추진계획

○ 지리산권 에코빌리지 조성

〈연도별 시행계획〉

	사업규모 (명,개소)	국비(억원)				지방비	자부담	합계
		농특세	균특세	기타회계	기금등			
합계		-	-	-	-	-	-	-
'10	-	-	-	-	-	-	-	-
'11	1	-	1,568	-	-	392	-	1,960
'12	1	-	3,136	-	-	784	-	3,920

〈시행계획 추진실적〉

	사업규모 (명,개소)	국비(억원)				지방비	자부담	합계
		농특세	균특세	기타회계	기금등			
'10	-	-	-	-	-	-	-	-

○ 농식품부-지경부 협력업무 추진

〈추진실적〉

- 농식품부-지경부 간 연계협력 추진을 위한 협의회 개최('10.10.5)
- 농어촌 지역 산업정책 추진에 관한 농식품부-지경부 협약체결 계획 보고('10.10.28, 장관)
- 농식품부-지경부 MOU 체결('11.2월)
- 농어촌 산업정책 추진지원단 구성('11.2월)
- 세부 사업별 시행지침 마련('11.3월)

4. 성과목표 달성도

○ '10년도 성과지표의 목표치 대비 달성정도

사 업 명	성과지표	측정기준	단위	목표치 (A)	실적 (B)	B/A (%)
-	-	-	-	-	-	-

* 사업 추진 초기단계로 성과지표 설정에 무리가 있음

5. 자체평가 및 건의사항

〈지리산 에코빌리지 조성〉

- 사업 지원대상 : 남원시, 장수군, 곡성군, 구례군, 함양군, 산청군, 하동군 3개 도 7개 시군에 지원
- 사업 규모 : 7개 시군 거점 8개소, 경유마을 60개소의 옛마을 풍경복원, 탐방편의시설, 소득연계사업, 휴게·문화시설 조성
- 사업추진주체 : 3개도 7개 시군 자치단체조합인 '지리산권관광개발조합'

〈농식품부-지경부 협력업무 추진〉

- 사업 내용
 - ① 동일 지역 및 연고자원을 대상으로 한 양 부처 지원사업의 기능 재정립으로 생산-가공-R&D-유통 등 가치사슬 기능 집중화
 - (대상사업) 동일 기초단위 또는 연접지역에서 시행되는 사업:
 - 지경부의 지역연고사업육성사업, 지자체연구소육성사업과 농식품부의 향토산업육성사업·농어촌자원복합산업화지원사업간 연계·조정

- ② 지역특구와 예산사업의 연계로 예산사업의 효율성 제고와 특구 활성화 동시 추구
- 143개 특구를 지정하여 126개 규제의 완화 또는 권한이양을 통해 지역특화 발전을 제도적으로 지원
 - 기초단위 S/W성 사업 내용이 포함된 지경부 RIS사업과 농식품부 향토산업육성사업, 자원복합산업화지원사업
- ③ 향토산업 기반 특화단지, 전략산업 연계 전문산업단지 등 지역 산업 메카 기능 수행이 가능하도록 양 부처 정책 공조
- **(특성화)** 농공단지 운영과 지역산업과의 연계성을 강화하여 향토산업 기반의 특화산업단지와 전략산업 연계 전문 산업단지로 집중육성
 - **(단기자치 제고)** '80~'90년대 조성된 노후화된 단지의 생산기반을 정비하고 명칭 변경으로 이미지 개선
- ④ 농어업 종사자에 대한 경영정보 컨설팅을 맞춤형으로 수행하는 IT기반 전문 서비스기업 창업 시범 지원
- **(목적)** 개별 농가에 대한 직접적인 경영정보의 관리 및 컨설팅을 통해 지속적인 경영노하우 발전과 동 DB축적을 통한 학습효과 제고
 - **(추진전략)** 수혜 농어민의 지속적인 컨설팅이 가능한 IT 기반 서비스업의 창업을 유도 후 시장기반 기업으로 전화 추진

담당부서	식품산업정책과	담당자	박선용
전화번호	02-500-1924	이메일	pilgrim2@korea.kr

1. 사업목표

- 지역의 가용자원을 통합·유기적으로 활용하고 지역농산업 주체들의 역량을 집중하여 지역농산업 활성화와 농가소득 증대 도모
 - 지역특성에 맞는 차별화된 전략품목 육성과 지원체계 구축
 - 산·학·연·관 네트워크에 의한 시너지 효과 창출

2. 사업내용

- 사업기간 : 2005년~계속
- 사업규모 : 농식품클러스터 육성("16까지 100개),
향토산업육성("13년까지 200개)
- 지원형태 : 지방자치단체 보조
- 지원조건 : 국고50%, 지방비50%(시설설치시 국고40%, 지방비40%, 자부담 20%)
- 사업추진체계 : 산·학·연·관 사업단 구성→지자체→농식품부 선정
(사업단), 평가 및 국고보조금 지원 →지자체(보조금
교부 및 사업단관리 등)
- 지원내용 : 지역특화 농산업을 중심으로 산·학·연·관이 참여하는
네트워킹 구축, 가공·유통시설, 공동브랜드 개발 등
을 통 산업화 및 마케팅 등

3. 연차별 추진계획

- 총사업비 : - 억원("10년까지 기투자액 : 1,448억원)
- 추진실적 : 농식품클러스터 사업단 54개소, 향토산업사업단 109개소
선정 추진

〈연도별 시행계획〉

	사업규모 (지원개소)	국비(백만원)				지방비	자부담	합계
		농특세	군특세	기타회계	기금등			
합계				338,980		337,980		676,960
'10	94			61,470		61,320		122,790
'11	134			69,350		69,160		138,510
'12	133			75,920		75,700		151,620
'13	122			72,820		72,600		145,420
'14	82			59,420		59,200		118,620

〈시행계획 추진실적〉

	사업규모 (지원개소)	국비(억원)				지방비	자부담	합계
		농특세	군특세	기타회계	기금등			
'10	94			615		613		1,228

4. 성과목표 달성도

○ '10년도 성과지표의 목표치 대비 달성정도

- 2010년도 매출액 증가율 목표 15%, 실적 34%
- 2009년에 신규선정된 12개사업단의 매출 실적이 2010년도에 신규로 반영됨에 따라 초과 달성된 것임

사업명	성과지표	측정기준	단위	목표치 (A)	실적 (B)	B/A (%)
지역전략식품 산업육성사업	클러스터 특화품목 매출액증가율	2010년도 사업단 참여업체 매출액	%	15	34	226

5. 자체평가 및 건의사항

○ 잘된 점

- 생산위주 농업을 1·2·3차 산업이 연계하고 산·학·관의 혁신역량을 체계적으로 결합
- 외부전문가를 포함한 평가단 구성 및 평가 세부기준을 설정하여 체계적으로 운영하고 있으며, 평가결과를 토대로 사업단별 사업비를 차등 지원하는 성과관리체계로서 경쟁력 유도

○ 건의사항

- 지속적인 사업추진을 위해 연차별 사업비의 안정적인 지원을 요청

담당부서	산림휴양등산과	담당자	이 수 호
전화번호	042-481-4212	이 메 일	su603@forest.go.kr

1. 사업목표

- 산림휴양 자원의 체계적인 보전·이용 및 관리를 통한 국민의 삶의 질 향상에 이바지하기 위하여 산림문화·휴양에 관한 법률 제정(2005)
- 2013년까지 총 362개소의 산림휴양시설(휴양림 176, 산림욕장 186) 조성(대통령 공약사항)

2. 사업내용

- 사업기간 : 1988년 ~ 계속
- 총사업비 : 억원(10년까지 기투자액 : 4,809억원)
- 사업주체 : 국가 및 지방자치단체
- 추진체계
 - 사업시행방법 : 국유자연휴양림(직접), 공유자연휴양림(국고보조)
 - 사업 수혜자 : 일반 국민
 - 보조조건
 - ┌ 자연휴양림(50억 기준) : 국유(국고100%), 공유(국비50%, 지방비50%)
 - └ 공유산림욕장(4억 기준) : 국비 50%, 지방비 50%
 - 자연휴양림 지정 및 조성사업 추진 절차

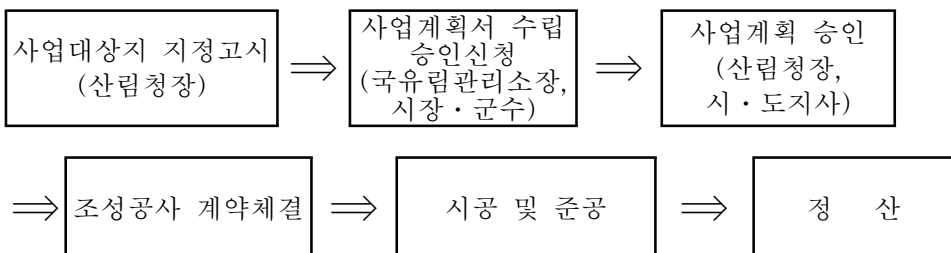

○ 2010년도 추진 내용

- 자연휴양림 설계 : 3개소(지방자치단체)
- 자연휴양림 조성 : 17개소(지방자치단체)
- 자연휴양림 보완 : 67개소(국가 38, 지방자치단체 29)
- 산림욕장 조성·보완 : 12개소(지방자치단체)

3. 연차별 추진계획

○ 연차별 추진내용과 추진일정, 사업비 등

〈연도별 시행계획〉

	사업규모 (개소)	국비(억원)				지방비	자부담	합계
		농특세	균특세	기타회계	기금등			
합계	379	-	1,757	1,723	-	1,757	-	5,237
'10	299	-	298	281	-	298	-	877
'11	312	-	280	353	-	280	-	913
'12	330	-	382	359	-	382	-	1,123
'13	361	-	390	365	-	390	-	1,145
'14	379	-	407	365	-	407	-	1,179

※ 연도별 사업개소는 누적치임

〈시행계획 추진실적〉

	사업규모 (개소)	국비(억원)				지방비	자부담	합계
		농특세	균특세	기타회계	기금등			
'10	299	-	298	281	-	298	-	877

4. 성과목표 달성도

○ '10년도 성과지표의 목표치 대비 달성정도

사업명	성과지표	측정기준	단위	목표치 (A)	실적 (B)	B/A (%)
산림휴양 공간조성	자연휴양림 이용자만족도	7개 항목에 대하여 5점 리커트 척도를 적용하여 외부전문기관에 의한 만족도 조사	점	90.0	91.4	101.6
	지자체 자연 휴양림 가동율	(지자체자연휴양림 이용객실) /지자체자연휴양림 총객실×100	%	37	42	113.5
	국립자연휴양림 가동율	(국립자연휴양림 이용객실) /국립자연휴양림 총객실×100	%	54	58	107.4
	국립자연휴양림 재정 향상율	((총재정수입 - 전입금) / 총재정수입) × 100	%	35.1	38.1	109.0

5. 자체평가 및 건의사항

○ 잘된 점

- 자연휴양림의 체계적인 조성 및 이용자의 만족도 제고와 효율적인
운영관리를 위하여 '07~'08 산림휴양시설 재정사업 모니터링과 '08
주요재정사업 성과평가(한국조세연구원), 고객만족도 조사(매년)를 외부
전문가에 의뢰하여 사업 전체에 대한 수행과정 및 실적 점검 등을
종합적으로 측정·분석하여 나타난 문제점에 대하여는 개선방안을
마련하여 다음연도에 사업계획에 반영하고 있음
- 산림휴양공간조성 사업에 맞는 성과지표 측정기준을 정성적·정량적으로
실시하여 대외적으로 성과목표 달성도의 신뢰성을 증가시켰음.

○ 미흡한 점

- 사전환경성검토, 문화재지표조사, 사전재해영향성검토 등 협의 및 자연
휴양림조성계획수립 등 행정절차 이행지연으로 일부 개소 예산집행
부진(이월예산 발생)

○ 건의사항

- 정상적인 예산집행(이월예산 예방)을 위해 관련 부처별 긴밀한 협조 필요

담당부서	산림환경보호과	담당자	이지현(주무관)
전화번호	042-481-4249	이메일	lygodium@forest.go.kr

1. 사업목표

○ 사업 목적

- 수목유전자원의 현지의 보전기능을 강화하고 국가식물자원의 수집·증식·보전·관리 및 자원화를 위한 연구와 국민의 자연학습장 제공
- 산림사료 및 산림생물표본의 영구적인 보존·전시와 홍보를 통하여 산림에 대한 인식제고

○ 추진 근거

- 「산림기본법」제19조(수목원의 보호 및 육성)
- 「산림자원의 조성 및 관리에 관한 법률」제42조(산림생물 다양성의 보전)
- 「임업 및 산촌 진흥촉진에 관한 법률」제4조(재정지원)
- 「수목원 조성 및 진흥에 관한 법률」제22조(사업비 등의 보조)

2. 사업내용

○ 사업기간 : '92년 ~ 계속

○ 사업주체 : 지방자치단체(시·도, 시·군·구)

○ 추진체계

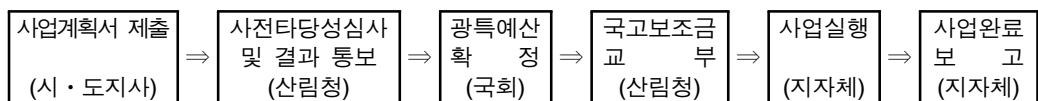

○ 지원형태 및 조건 : 지자체보조, 국고 50% 지방비 50%

○ 사업비 및 조성기간

- 지방수목원 : 60억원, 4년(1년 설계, 3년 시공)
- 산림박물관 : 40억원, 3년(1년 설계, 2년 시공)

- 추진내용 : 국가식물자원을 체계적·효율적으로 수집·증식 및 보전·관리하기 위하여 수목원·박물관을 확대 조성

3. 연차별 추진계획

- 총사업비 : 2,668억원('09년까지 투자액 : 1,527억원)

〈연도별 시행계획〉

	사업규모 (개소)	국비(억원)				지방비	자부담	합계
		농특세	광특세	기타회계	기금등			
합계			1,141			1,141		2,282
'10	34		197			197		394
'11	38		278			278		556
'12	35		222			222		444
'13	35		222			222		444
'14	35		222			222		444

〈시행계획 추진실적〉

	사업규모 (개소)	국비(억원)				지방비	자부담	합계
		농특세	광특세	기타회계	기금등			
'10	34		197			197		394

4. 성과목표 달성도

- '10년도 성과지표의 목표치 대비 100% 달성

사업명	성과지표	측정기준	단위	목표치 (A)	실적 (B)	B/A (%)
수목원 조성 및 산림박물관 건립	식물유전자원 누적 확보량	공립수목원의 식물자원 확보량 평균 (제주 제외)	종	1,900	1,904	100
		" (제주)	종	1,150	1,152	100

5. 자체평가 및 건의사항

○ 잘된 점

- 산주 및 지역주민과의 공감대 형성
 - 주변마을과 자매결연을 추진 수목원 무료관람 및 음악회, 미술품전시회 등 문화행사시 초빙하여 지역주민 삶의 질 향상에 기여
 - 지역특산품 사주기(농산물직거래장터 개설), 밤·야생화 재배, 수목 관리 기술을 지도하는 등 지역경제 발전에 기여
- 관계기관과의 협의 및 국내·외 전문가·이해관계자 등의 의견을 적극 수렴함으로써 효율적인 사업 도모
 - 「타당성심사위원회」 의견을 수렴하여 수목원조성 지원대상자 선정에 투명성 확보('10. 5.25)
 - ※ 총 13개소 중 지원대상 7개소 선정 : '11년 이후 예산반영
- 보유식물자원의 효율적 관리·운영을 위한 「국가식물종관리프로그램」을 개발·보급 등 네트워크관리시스템 구축
 - ('09년까지) 국·공·사립수목원 27개소 → ('10년) 학교수목원 등 10개소

○ 미흡한 점 : 없음

○ 건의사항

- 식물유전자원에 대한 체계적인 수집·증식·보전 및 자원화와 연구로 국가경쟁력 강화를 위하여 지속적으로 예산지원 필요

담당부서	농촌사회과	담당자	한철수, 김춘기, 이명남, 하지은(사무관)
전화번호	02-500-1813, 1822, 1817, 1821	이메일	llty@mifaff.go.kr

1. 사업목표

- 도시와 농어촌 간 인적·물적·문화적 자원의 원활한 교류를 통한 농어촌지역의 활력 회복 및 도·농간의 균형발전 도모

2. 사업내용

- 사업기간 : '02~계속
- 지원형태 : 민간보조, 지자체보조
- 지원조건 : 민간보조(국고100%), 지자체보조(국고·지방비 각 50%, 사무장채용지원은 국고50%, 지방비40, 마을10)
- 사업추진주체 : 지자체, 한국농어촌공사, 민간단체, 농어촌마을

3. 연차별 추진계획

〈연도별 시행계획〉

	사업규모 (명,개소)	국비(억원)				지방비	자부담	합계
		농특세	균특세	기타회계	기금등			
합계	2,709	877	-	-	-	325	34	1,236
'10	378	183	-	-	-	52	5	240
'11	401	169	-	-	-	72	5	246
'12	642	170	-	-	-	67	8	245
'13	644	175	-	-	-	67	8	250
'14	644	180	-	-	-	67	8	255

〈시행계획 추진실적〉

	사업규모 (명,개소)	국비(억원)				지방비	자부담	합계
		농특세	군특세	기타회계	기금등			
'10	375	179	-	-	-	52	5	236

- 구제역 확산에 따른 일부행사 취소, 집행잔액 등으로 인해 미집행 4억원 발생

4. 성과목표 달성도

○ '10년도 성과지표의 목표치 대비 달성정도

- 체험마을의 체험프로그램 다양화 및 농산물 직거래 활성화에 따른 소득증대로 매출액 초과 달성

사업명	성과지표	측정기준	단위	목표치 (A)	실적 (B)	B/A (%)
도농교류 활성화	포털이용자 만족도 조사	설문조사기관을 통한 설문	%	85	85.2	100.2
	체험마을 평균 방문객 증가율(%)	(당년도 체험마을 평균 방문객수/전년도 체험마을 평균 방문객수)*100	%	19.6	20.3	-
	체험마을 평균 매출액 증가율(%)	(당년도 체험마을 평균 매출액수/전년도 체험마을 평균 매출액수)*100	%	9.2	24.8	-
	인적역량강화 교육 만족도(%)	교육생 대상 설문조사 *교육프로그램, 교육환경, 교육성과 등에 대한 설문을 종합하여 측정	%	80	80	100

* 체험마을 평균 방문객 증가율 및 체험마을 평균 매출액 증가율은 마을별 조사를 통해 산출가능 하나 구제역, AI 등으로 인해 마을별 조사가 어려워 '10.11월 말 실적과 12월 예상치를 고려하여 기재

5. 자체평가 및 건의사항

○ 잘된 점

〈도농교류촉진 및 인적역량강화〉

- '2010 농어촌 여름휴가 페스티벌' 개최('10.7월)를 통해 도시민 여가 수요를 농어촌으로 유도
 - 162개 체험마을 참여, 방문객 총 102천명
- 외국인 농어촌 체험관광 활성화를 위해 전국 농어촌 20곳 명소 선정 및 외국인 체험단 운영(총 2,305명 참여)
- 대도시에 농어촌을 홍보할 '도농교류 안테나숍' 추진방안 수립('10.12월)
 - 도농교류 안테나숍 시범운영 및 확대, 온라인을 통한 도농교류 안테나숍 활성화 등
- 도농교류 정부포상을 추진하여 1사1촌 운동 및 도농교류를 통해 농촌지역 활성화에 기여한 유공자 자긍심 고취 및 사기 진작
 - 훈장 1, 포장 1, 대표3, 국표 5, 장관표창 22
- 1사1촌 우수기업 사회공헌인증 등을 통해 농어촌 마을과 결연하는 기업체 지속 확대
 - 1사1촌 결연기업 : ('09) 7.7천 개소 → ('10) 8.2천
- 상향식 지역개발을 주도할 인력육성을 위해 총 3,951명에 대해 리더·사무장·외국인유치마을 지도자 과정 등 교육 실시

〈도시농업 추진〉

- 도시생활농업 모델정립 및 활성화에 관한 연구용역 추진('10.3~12월)
- 연구결과 최종 보고서 발간 및 관련부서·기관에 연구결과 제공 및 활용(12월말)
- 도시농업 활성화 방안 수립(5.26, 차관결재)
 - 녹색위 주관 관계부처 회의 개최(3월)
 - 전국협의회 개최(4월, 녹색위, 외청 등 50명 참석)
 - 추진방안 논의를 위한 회의 개최(5월, 2회)

〈농어촌축제〉

- 농어촌축제 지원 대상 시·군(마을) 선정은 공모 및 전문가심사위원회 심사를 통해 선정·지원

- 지원실적 : ('09) 17개 축제 → ('10) 26
- 농어촌축제를 D/B화하여 웰촌포털에 축제정보 게재·홍보
- 지원축제 현장 설문조사 및 모니터링을 토대로 축제평가를 실시하여 차년도 축제선정 시 반영

〈도농교류 협력사업〉

- 도농교류협력사업 사업자 선정, 지원조건 등 공모방식의 내실화와 사후관리 강화
 - 서면심사를 지향하고 전문가 심의위원회에서 사업계획발표 후 선정
 - 지원규모 조정(최대 1억원→8천만원), 자부담 기준 강화(20%→30), 단가현실화(당일 20천원→25, 1박 2일 45천원→50)
- 공모사업에 우수체험마을을 참여시켜 상호보완 및 경쟁유도
 - 7개 마을 시범운영(마을당 1.5~3천만원)
- '10년도에 110개 마을·단체가 신청, 이 중 47개 단체·마을을 선정 지원
 - ('09) 39개 단체, 1,559백만원 → ('10) 47개 단체·마을, 1,600백만원
- '10년 도농교류 협력사업 모니터링 및 종합평가('10.9~12)

〈농촌체험휴양마을 육성 지원〉

- 체험마을 사무장 및 지자체공무원(466명) 대상 워크숍 개최(3월)
 - 도농교류 5개년 계획 및 체험마을 평가결과 후속조치 등
- 체험마을 사무장 350명 채용지원(연중)
- 체험마을 상해보험 가입 241개 마을 지원(3월~12월)
- 녹색농촌체험마을 및 아름마을 239개소 평가 및 후속조치
 - 성공마을 74개소, 발전가능마을 112개소, 미흡마을 53개소
 - 미흡마을 53개소는 재평가를 하여 의지가 없는 13개 마을 퇴출조치
- 농어촌마을가꾸기경진대회를 개최(12월)하여 마을간 선의의 경쟁을 촉진시킴으로써 농촌체험·휴양마을 활성화에 기여
 - 우수체험마을 20개소 시상

○ 미흡한 점

- 다양한 사업 추진을 위한 예산확보 및 신규사업개발 필요

○ 건의사항 : 없음

담당부서	녹색관광과	담당자	황인호 주무관
전화번호	02-3704-9913	이메일	diyoursel7@korea.kr

1. 사업목표

○ 목적 및 기대효과

- 아시아 최초로 인증된 슬로시티 6개 지역을 중심으로 한 지역공동체 운동 확산 및 지역의 고유한 삶의 방식을 보존함으로써 기존 단체 관광의 대안이 되는 한국만의 독특한 관광상품으로 개발

○ 사업추진방향

- 슬로시티 자원을 활용하여 외부방문객의 체험관광 활성화를 위한 기반 조성
- 슬로시티 체험프로그램 개발, 슬로시티 마을 정비, 안내센터 조성 등

성과지표	측정방법	단위	목표치

※ 10년도에는 지역별 슬로시티 활성화 사업계획 수립 및 기초 기반사업 추진 중으로 성과측정이 가능한 '11년 이후부터 성과지표 수립 계획

○ 사업추진근거

- "관광진흥법" 제48조 및 제76조

2. 사업내용

○ 사업추진체계

- 사업시행주체 : 시장·군수
- 사업추진절차 : 슬로시티 인증(시·군 신청 및 슬로시티 본부 인증)
→ 사업계획 제출(시·군→시·도) → 사업계획 종합 및 검토(시·도)

→ 사업계획 검토 및 지원(문화부) → 사업추진(시·군) → 사업
현장점검(문화부) → 사업실적 제출(시·군) → 정산확정(문화부)

○ 사업 내용

- 사업지원대상 : 슬로시티 인증 시·군
- 사업지원대상 및 규모 : 6개 슬로시티 인증 지역(전남 신안, 완도, 담양, 장흥, 경남 하동, 충남 예산)
- 지원금액 및 형태 : '10년도 52억원(국비 50%·지방비 50%)
- 지원조건
 - 슬로시티 인증지역 사업계획 검토결과에 따라 지역별로 차등지원
- 사업 주요내용
 - 슬로시티 인프라 조성 : 마을 경관개선, 마을 생태자원(다랭이논, 구들장논) 추가조성, 체험장 조성 등
 - 슬로시티 프로그램 운영 등 : 주민교육 실시, 체험프로그램 개발, 슬로푸드 개발 및 판매 등
- 시도별 배분내역 ('10년 슬로시티 개소수)

(단위 : 개소수)

계	대전	울산	경기	강원	충북	충남	전북	전남	경북	경남	제주
6						1		4		1	

3. 연차별 추진계획

〈연도별 시행계획〉

	사업규모 (명,개소)	국비(억원)				지방비	자부담	합계
		농특세	군특세	기타회계	기금등			
합계								
'10	6				52	52		104
'11	6				20	20		40
'12	6				15	15		30
'13	6				15	15		30
'14	6				10	10		20

〈시행계획 추진실적〉

	사업규모 (명,개소)	국비(억원)				지방비	자부담	합계
		농특세	균특세	기타회계	기금등			
'10	6				52	52		104

※ '10년도 국고예산 중 150백만원은 총회개최를 위한 민간보조로 추진

4. 성과목표 달성도

○ '10년도 성과지표의 목표치 대비 달성정도

- '10년 시행계획에서는 지역별 슬로시티 활성화 사업계획 수립 및 기초 기반사업 추진 중으로 성과지표 미설정
- '11년도 이후 성과목표 달성도 측정 가능

5. 자체평가 및 건의사항

○ 잘된 점

- 대중관광개발이 가져온 지역사회 해체와 정주민 감소에 대응하여 주민의 정주기반을 확보해 주고 그들의 경제성을 창출하는 수단으로 지역개발의 방향성 제시

담당부서	농촌자원과	담당자	이성희(지도관)
전화번호	031-299-1073	이메일	lsh8026@korea.kr

1. 사업목표

○ 목 표

- 농촌체험관광의 상품화 및 다양한 체험프로그램 보급, 품질관리 강화로 농업·농촌의 부가가치 향상 및 고객 만족도 제고
- 청소년에게 학교 내에서 경험할 수 없는 농업·농촌생활을 교과과정과 연계한 체험학습 유도로 농촌에 대한 이해증진 및 농촌체험활동 활성화
- 농촌관광 서비스 유형별 공급능력의 체계적 육성과 조직화를 통한 역할 확대 및 농촌관광 운영협의체 운영 마케팅 지원

○ 추진근거

- 농어업·농어촌 및 식품산업기본법 제50조(농어촌지역산업의 진흥 및 개발), 51조(도시와 농어촌 간의 교류 활성화 등)
- 농어촌정비법 제81조(농어촌 관광휴양의 지원·육성)
- 농어업인의 삶의 질 향상 및 농어촌지역 개발촉진에 관한 특별법 제35조(도시와 농어촌 간의 교류 확대)

2. 사업내용

○ 사업추진체계

- 사업주관기관 : 농촌진흥청
- 사업시행주체 : 도농업기술원 및 시군농업기술센터
- 사업담당부서
 - 농촌진흥청 : 농촌지원국 농촌자원과
 - 시도 : 도 농업기술원 농촌자원업무 담당과
 - 시·군 : 농촌자원업무 관련과

- 기관별 역할분담
 - 사업계획 수립 및 예산 확보 : 농촌진흥청
 - 지침 시달 및 시·도별 사업량 배분 : 농촌진흥청
 - 지원대상 시도·시군 선정 및 지방비 확보 : 농촌진흥청, 도농업기술원
 - 사업시행 및 예산 집행 : 도농업기술원 및 시군농업기술센터

○ 사업 내용

< 농촌체험 지역네트워크 사업 >

- 사업지원대상 : 도농업기술원 및 시군농업기술센터
- 사업규모 : 20개소 ('09년까지 42개소) 조성
- 지원금액 및 형태 : 2,000백만원(국비 50% 지방비 50%) 개소당 100백만원
- 주요 사업내용
 - 농어촌체험관광 지역 협의체 구성 및 one stop service 지원체계 구축
 - 농촌관광 전문인력 육성을 위한 교육훈련(농촌관광대학 운영 등) 및 컨설팅
 - 농촌관광 활동의 공동 브랜드개발 및 홍보마케팅, 지역간 네트워크 형성 및 관광상품의 품질관리 기술 개발

< 농촌교육농장 육성사업 >

- 사업지원대상 : 농업활동과 체험관광활동을 동시에 수행할 수 있는 농장 또는 영농법인체, 체험활동 교육이수 및 프로그램 개발 능력을 보유한 농가
- 사업규모 : 69개소 ('09년까지 176개소) 육성
- 지원금액 및 형태 : 1,700백만원(국비 50% 지방비 50%) 개소당 25백만원
- 주요 사업내용
 - 교과과정과 연계한 농촌체험활동 교육프로그램 개발
 - 교육환경 조성 및 정비, 교육장비 설치, 교구·교재 및 워크북 개발
 - 체험학습장 설치, 자연학습장, 산책로 조성, 기술지원 및 컨설팅 등

〈 농촌체험활동 기술보급 〉

- 사업지원대상 : 농촌전통테마마을의 사후관리가 필요하며 농촌 체험활동 프로그램을 추진과 관리가 용이하고 시범효과가 큰 마을
- 사업규모 : 20개소 ('09년까지 40개소) 육성
- 지원금액 및 형태 : 400백만원(국비 50% 지방비 50%) 개소당 20백만원
- 주요 사업내용
 - 농촌전통테마마을 사후관리에 필요한 체험학습 환경조성 및 정비
 - 체험 상품 프로그램 개발 및 컨설팅 지원
 - 지역의 농·특산물 및 부존자원을 활용한 관광상품의 브랜드 개발

3. 연차별 추진계획

- 사업내용 : 농촌체험활동 활성화 지원
 - 농촌체험 지역네트워크, 농촌교육농장 육성, 농촌체험활동 기술보급
- 사업기간 : '06년~계속
- 사업규모 : 502.4억원 810개소('10년까지 기투자규모 : 163억원 353개소), 국비·지방비 50%
- 지원형태 : 지자체보조

〈연도별 시행계획〉

	사업규모 (명,개소)	국비(억원)				지방비	자부담	합계
		농특세	광특세	기타회계	기금등			
합계								
'10	109		20.5			20.5		41
'11	103		19.1	2.2		19.1		40.4
'12	194		35.5	2		35.5		73
'13	235		48.5	2		48.5		99
'14	278		62.5	2		62.5		127

〈시행계획 추진실적〉

	사업규모 (명,개소)	국비(억원)				지방비	자부담	합계
		농특세	광특세	기타회계	기금등			
'10	109		20.5			20.5		41

4. 성과목표 달성도

○ '10년도 성과지표의 목표치 대비 달성정도

- '10 농촌체험지역네트워크 지역주민 만족도 조사결과 89.4% 만족, '10 농촌교육농장 교사양성과정(기초, 심화, 연수) 교육생 만족도 조사결과 95.5% 만족으로 '10년도 목표(78%)대비 118.6% 초과달성함
- ('09) 88,551명 → ('10) 152,007명으로 71.7% 증가함. '10년도 목표 (20%)대비 358.5% 초과달성함

사업명	성과지표	측정기준	단위	목표치 (A)	실적 (B)	B/A (%)
농촌체험활동 활성화 지원	수혜자만족도	2개분야별 만족도 조사결과(5점척도)를 백분율로 환산한 평균값 ①대상자만족도(2년차 농촌체험지역네트워크 지역주민) ②교육생 만족도(당해년도 교사양성과정 교육생)	%	78	92.5	118.6
	방문객증가율	전년대비 방문객 증가율(2년차 농촌교육농장 체험방문객 수)	%	20	71.7	358.5

5. 자체평가 및 건의사항

○ 잘된 점

- 농촌체험관광의 사후관리와 지속적 상품개발, 품질관리, 수준별 맞춤형 지도, 체계적인 평가 및 중앙- 도- 시군단위 지역별 네트워크체계 구축으로 농촌체험활동 활성화에 기여함

* 농촌전통테마마을 및 농촌교육농장 전국네트워크 구축('10.11.23)

- 농촌전통테마마을 사후관리를 위한 평가 및 운영실태를 점검 (5.25~9.17)하여 성공마을, 발전가능마을, 미흡마을 등으로 진단하고 내·외부 전문가를 구성하여 수준별 발전방향 및 개선방안 도출을 위한 현장 컨설팅 지원
- 학교 교과과정과 연계한 고품질 농촌교육농장 육성을 위해 품질 관리 체계구축 및 품질관리 지표를 마련하였고, 교육청과 협력 체계를 지속적으로 구축하고 있으며, 교육농장교사의 역량강화를 위해 수준별·단계별 교사양성과정을 운영하여 농장교사의 전문 능력을 배양시킴으로써 소비자 신뢰를 제고함

○ 미흡한 점

- 농촌체험관광사업의 양적 성장에 비해 질적 성장 미흡
 - 농촌관광 수요는 증가하고 있으나 재방문 및 숙박 비율 낮음
 - * ('03) 79.6% → ('09) 57.4%, 방문객 중 숙박비율 25.8%(유럽 80%)
- 농촌 고령화, 부녀화 현상 가속화에 따라 사업을 이끌어 나갈 인력이 부족하고 주민의 주체역량 미흡

○ 건의사항

- 농업·농촌은 단순 생산 공간에서 심미적·공익적 가치가 무한한 농촌어메니티자원 보고로 인식되고 있고, 수요 및 시장창출 가능성이 증대되고 있는 바,
- 농촌체험관광의 질적 성장을 위하여 맞춤형 단계별 성장 관리 및 브랜드화 추진, 차별화된 콘텐츠 강화, 전문인력 양성 등의 농촌체험 명품 육성을 위한 지원이 확대 되어야 함
- 이에, 지원예산이 부족하지 않도록 예산수립 시 담당자의 의견 최대한 반영 필요

4-2-4-2(계속) 초·중등학생의 농어촌 체험·교류 확대 (농림수산식품부)

담당부서	농촌사회과	담당자	하지은
전화번호	02-500-1821	이메일	jeeha@korea.kr

1. 사업목표

- 미래 세대의 주역인 초·중등학생에 대해 농어촌을 체험하고 농어촌의 가치를 습득할 수 있는 기회 제공
 - 농어업 우호세력 및 미래의 건전한 농수산물 소비자 육성

2. 사업내용

- 도시학생이 한 학기 이상 농어촌에서 교육을 받도록 하는 농어촌 유학사업 추진
 - 사업기간 : '10년 ~
 - 사업 지원대상 : 농어촌 유학센터를 운영하는 유학센터
(농어촌공사 도농교류지원본부를 통해 지급)
 - 사업 규모(사업량) : ('10) 3개소
 - 지원금액 및 형태 : ('10) 100백만원
 - 지원조건 : 국비 100%
 - 지원내용 : 방과 후 교육 프로그램 개발 및 운영, 농어촌 유학 활동가 인건비, 농어촌 유학 홍보 등
- 도시학교와 농어촌체험마을 간의 1교1촌 결연을 맺어, 초등교과 과정과 연계된 농어촌 체험학습(팜스쿨) 운영
 - 사업기간 : '10년 ~
 - 사업 지원대상 : 농촌 체험학습 프로그램을 운영하고자 하는 전국 초등학교(각 시도 교육청에서 선정예정)

- 사업 규모(사업량) : 20개소
- 지원금액 및 형태 : ('10) 100백만원
- 지원조건 : 국비 100%
- 지원내용 : 교내 텃밭 공간 조성 및 운영, 농촌 체험마을 방문 및 체험 프로그램 참여(연 최소 1회 이상) 등

3. 연차별 추진계획

○ (연차별 추진내용과 추진일정, 사업비 등)

〈연도별 시행계획〉

- 농어촌 유학

	사업규모 (명,개소)	국비(억원)				지방비	자부담	합계
		농특세	균특세	기타회계	기금등			
합계	23개소	7						
'10	2	1						
'11	5	1.5						
'12	5	1.5						
'13	5	1.5						
'14	5	1.5						

〈시행계획 추진실적〉

	사업규모 (명,개소)	국비(억원)				지방비	자부담	합계
		농특세	균특세	기타회계	기금등			
'10	3개소	1						

- 팜스쿨

	사업규모 (명,개소)	국비(억원)				지방비	자부담	합계
		농특세	균특세	기타회계	기금등			
합계	100	9						
'10	20	1						
'11	20	2						
'12	20	2						
'13	20	2						
'14	20	2						

〈시행계획 추진실적〉

	사업규모 (명,개소)	국비(억원)				지방비	자부담	합계
		농특세	균특세	기타회계	기금등			
'10	20개소	1						

4. 성과목표 달성도

○ '10년도 성과지표의 목표치 대비 달성정도

- 농어촌 유학의 경우 공모 및 심사 결과 당초 2개소에서 3개소로 지원 유학센터 수를 늘리기로 결정(심사위원회)

사 업 명	성과지표	측정기준	단위	목표치 (A)	실적 (B)	B/A (%)
농어촌 유학	지원대상 개소수	지원대상 개소수	개소	2	3	150
팜스쿨	"	"	"	20	20	100

5. 자체평가 및 건의사항

○ 잘된 점

- 농어촌 유학과 팜스쿨 사업을 시범적으로 추진해 봄으로써 동 사업의 필요성 및 타당성 검증
- 농어촌 유학의 경우 지원한 1개 센터에서 농어촌 유학센터 입소전과 입소 후의 학생 모니터링을 통해 농어촌 유학이 실제 아동의 심리 상태 및 학업에 미치는 긍정적인 효과 등을 입증
- 팜스쿨의 경우 단순히 체험마을 방문에서 그치는 것이 아니라, 추후 교내 직거래 장터 개설 등을 통해 장기적인 교류로 이어지는 사례가 발생하였으며, 교내 텃밭을 통해 가꾼 작물로 교내 급식에 활용하는 등 소규모 예산 지원으로 농어촌과 농산물에 대한 인식을 제고하는데 높은 효과를 가져옴

○ 미흡한 점

- 농어촌 유학의 경우 아직 초기 단계이므로 전국적으로 공급과 수요를 창출하는 것이 시급하며, 특히 농어촌 유학의 효과를 입증하는 연구가 더욱 심층적으로 진행될 필요가 있음

○ 건의사항 : 없음

제 5 절

문화 · 여가여건 개선

2010년도 농어업인 삶의 질 향상 및 농어촌 지역개발 시행계획 추진실적

담당부서	도서관진흥팀	담당자	임혜은 주무관
전화번호	02-3704-2758	이메일	helim20@korea.kr

1. 사업목표

○ 사업목적

- 종합정보센터로서의 공공도서관을 육성하여 지역주민에 대한 정보제공과 국민 문화향수권을 신장하고 농어촌의 공공도서관 건립을 특별 지원함으로써 지역균형발전 도모 및 농어촌 주민의 삶의 질 향상

○ 사업목표

- 2013년까지 농어촌공공도서관 총 260개관 건립 목표

○ 추진근거 및 배경

- 도서관법 제27조 (공공도서관 설치 등) 및 도서관법시행령 제17조(공공도서관의 설립·육성)
- 농어촌지역개발촉진특별법 제34조(농어촌 문화복지시설의 설치 및 운영지원)
- '새문화관광정책사업'('98), 농어촌발전종합대책('94)
- 국가균형발전특별법 제15조(지역문화·관광의 육성), 제16조(낙후지역 및 농어촌의 개발)
- 도서관발전종합계획(2009-2013, 도서관정보정책위원회)

2. 사업내용

○ 사업기간 : 1994 ~ 계속

○ 총사업비 : '10년까지 999억원 지원

○ 지원형태 : 지방자치단체 자본보조(광역·지역발전특별회계)

- 지원조건 : 총 건립비의 80%까지 국고 지원(최대 16억원), 부지 매입비 제외
- 지원내용 : 읍·면지역 건립 공공도서관에 건립비 지원
- 시행주체 : 문화체육관광부, 지방자치단체

3. 연차별 추진계획

- 연차별 추진내용과 추진일정, 사업비 등

〈연도별 시행계획〉

	사업규모 (명,개소)	국비(억원)				지방비	자부담	합계
		농특세	균특세	기타회계	기금등			
합계								
'10	19		146			144		290
'11	15		111			857		968
'12	6		96			100		196
'13	6		96			100		196
'14	6		96			100		196

※ 농어촌 공공도서관 건립 지원 사업은 광역·지역발전특별회계의 '문화시설 확충 및 운영' 세부 사업 내에 통합되어 있어 국가에서 인위적으로 사업을 조정하는데 한계가 있음

〈시행계획 추진실적〉

	사업규모 (명,개소)	국비(억원)				지방비	자부담	합계
		농특세	균특세	기타회계	기금등			
'10	19개소		146			144		290

4. 성과목표 달성도

- '10년도 성과지표의 목표치 대비 달성 정도

- 농어촌공공도서관 6개관 증가를 목표하였으며, 12개관 개관함

※ 공공도서관 건립은 평균 2~3년에 걸쳐 진행되는 사업으로 지원관수와 신규 개관 수에 차이가 있음

사업명	성과지표	측정기준	단위	목표치 (A)	실적 (B)	B/A (%)
농어촌공공도서관 건립지원 사업	농어촌 공공도서관 개관수(관)	읍면지역 공공도서관 신규개관 수	개관수	6	12	200

5. 자체평가 및 건의사항

○ 잘된 점

- 농어촌 지역에 공공도서관 건립을 특별 지원함으로써, 농어업인들의 문화 향수권을 신장하고 정보제공을 강화하여 삶의 질 향상에 기여
- 전문가 컨설팅 지원을 통한 건립·운영 내실화 도모
 - 전문인력이 부족한 농어촌을 중심으로 신규 건립 예정 공공도서관을 대상으로 도서관 건축·개관 준비 전반에 대한 전문가 컨설팅 지원('10년 전국 12개관)
 - 전국 공공도서관 운영 평가 결과 하위도서관 운영 컨설팅 지원('10년 6개관)
- 건립 지원 뿐 아니라 농어촌 지역 우선 우수학술·교양도서보급(30만책, 1400개관), 독서·교육문화프로그램 지원('10년 26개관) 등을 통해 운영 활성화 도모
- 연 2회 사업추진실적 현황 분석, 수시 점검 및 현장조사, 워크숍 등을 통하여 사업의 적정한 추진 도모
- 공공도서관 이용자 만족도 증가 : '09년 65.1점 → '10. 77.3점

○ 미흡한 점

- 공공도서관의 지속적인 확충에도 불구하고 여전히 선진국의 절반 수준임('10년 말 기준 6.8만명당 1개관)
 - ※ 미국 3.2만명('08년), 영국 1.3만명('09년), 독일 0.9만명('09년), 일본 4만명('09년)

○ 건의사항

- '04년 이후 공공도서관 건립 지원규모는 4배 증가하였으나 총액 인건비 제도에 의해 공공도서관 신규 운영 인력 확보가 어려움
 - 지식정보기반사회의 창의성 개발 및 지식정보원천으로서의 도서관 역할이 증대되는 점을 감안, 신규 개관되는 도서관에 대하여 신규 소요 운영인력 배정 필요
 - ※ 공공도서관 건립 연평균 지원 관수, 예산액: '91~'03년까지 21개관, 8,074백만원, '04~'10년까지 55개관, 33,371백만원으로 각 2.6배, 4.1배 증가

담당부서	과학기술문화과	담당자	우상범(주무관)
전화번호	02-2100-6638	이메일	sbw70@mest.go.kr

1. 사업목표

- 선진국에 비해 크게 부족한 과학관의 확충을 통해 과학문화를 확산하여 과학기술에 대한 국민의 이해와 관심을 제고하고 과학 생활화·대중화에 기여
- 지방과학문화시설의 확충을 통한 지역주민의 과학기술 체험기회를 확대하여 지역간 과학문화 격차해소 및 과학기술 균형발전을 촉진
- 지역 자연환경 및 문화시설과 연계를 통한 지역경제 활성화에 기여

2. 사업내용

- 사업기간 : '04년부터 계속
- 추진근거
 - 과학기술기본법 제22조(과학기술진흥기금)
 - 과학관육성법 제17조(경비의 보조등) 설립, 운영에 필요한 경비 보조
- 사업주체 : 지방자치단체
- 지원조건 : 건립비 50%이내(최대 10억원) 보조
- 사업내용
 - 과학관당 부지매입비를 제외한 건립비의 50%(최대 10억원)을 단계적(2~3년)으로 지원
 - ※ 지자체 수요조사 및 평가를 통해 지원(선정심의위 구성·운영)

3. 연차별 추진계획

- '04년부터 '10년까지 총311억원을 37개 지방테마과학관에 지원
- '10년까지 매년 8개(계속, 신규)내외의 지방테마과학관에 40억원을 지원하였으나, '11년 이후에는 예산이 감소(40억→30억)되어 사업 규모의 축소

〈연도별 시행계획〉

	사업규모 (명,개소)	국비(억원)				지방비	자부담	합계
		농특세	균특세	기타회계	기금등			
합계					160	240		400
'10	8개소				40	60		100
'11	8개소				30	45		75
'12	8개소				30	45		75
'13	8개소				30	45		75
'14	8개소				30	45		75

- '11년 지방테마과학관 건립 지원 사업 예산 감소(40억→30억)에 따른 사업규모 및 지방비 매칭 비율 감소

〈시행계획 추진실적〉

	사업규모 (명,개소)	국비(억원)				지방비	자부담	합계
		농특세	균특세	기타회계	기금등			
'10	10개소				40	110		150

- 계획대비 사업 규모 증가(2개소)에 따른 지방비 투자 비율 증가
- ※ 테마과학관 건립지원은 2~3년 소요되는 건설사업으로 총건립비로 관리되어, 연도별 지방비는 연도별 국비 투입 비율로 산출함

4. 성과목표 달성도

- '10년도 성과지표의 목표치 대비 달성정도
 - '10년 8개(신규 3, 계속 5)를 목표로 추진하여 10개(신규 3, 계속 7)를 달성
 - 사업선정기준 보완 및 현장 실제점검을 통해 사업 집행을 독려함으로써 건립지원 수 증가

사 업 명	성과지표	측정기준	단위	목표치 (A)	실적 (B)	B/A (%)
지방테마과학관 건립지원	건립지원수	지원실적 (계수통계확인)	개소	8개	10개	125

5. 자체평가 및 건의사항

○ 잘된 점

- 농어촌 및 소외지역의 과학교육 및 과학기술 체험기회를 확대하여 청소년의 과학창의력을 향상시키고, 지역 경제 활성화에 기여
- 신규 지원대상 선정시 지역별·시설별 균형을 고려하여 지원함으로써 전국 과학기술문화시설의 균형적 확충
 - 신규 3개 : 군산, 장흥, 영주
- '10년 선정 평가기준을 보완(사업준비상황 : 60점→70점, 사업타당성 : 20점→30점)하여 선정하고, 현장실사점검(14개, 11.1~26)을 이행하여 예산집행의 효율화를 추진함

○ 미흡한 점

- 선정평가기준 보완 등 제도개선을 통해 예산 이월 등 집행지연이 감소하고 있으나 여전히 사업 지연사례가 발생
- 일부지자체의 충분한 사전준비 부족으로 부지확보 지연, 사업계획 변경 등으로 예산 이월 및 일정지연 발생

○ 건의사항 : 해당없음

담당부서	체육진흥과	담당자	강성태 사무관
전화번호	02-3704-9856	이메일	youni@korea.kr

1. 사업목표

- 공공 체육 서비스가 미치지 못하는 지자체의 읍·면 단위에 농어촌 복합체육시설 설치를 지원하여 균형있는 생활체육시설 확충 도모
 - 지역 균형발전(도·농간 격차 완화)을 위해 서비스 혜택을 받지 못하는 지역에 지역적 특성, 수요자의 선택권 등을 반영하여 차별화된 복합 체육시설 지원

2. 사업내용

- 지원대상
 - 특별시, 광역시를 제외한 9개 도의 기초 지자체 읍·면 지역
 - 국민체육센터, 농어민 문화체육센터, 농어촌 복합체육시설 등 시설 설치를 이미 지원받은 읍·면 지역은 지원대상에서 제외
- 사업 규모(사업량) : 5개소 지원('06~'10년까지 33개소 지원)
- 지원금액 및 형태 : 1개소당 6억원 정액 지원, 자치단체 자본보조
- 지원조건 : 부지매입비 및 추가 사업비는 지방자체단체 부담
- 사업추진주체 : 시·군
- 사업추진근거
 - 국민체육진흥법 제22조(기금의 사용 등) 제1항 2호
 - ※ 국민체육진흥기금은 국민체육시설 확충을 위한 사업에 사용
 - 국가균형발전특별법 제15조(지역문화·관광의 육성), 제16조(낙후지역 및 농어촌의 개발)
 - 생활체육 활성화를 통한 국민건강증진 방안(대통령 지시사항)

○ 지원내용

- 다목적 구장 및 소규모 실내 체육시설 조성
- 커뮤니티 시설, 아쿠아시설 및 레크리에어션 시설 등 편의시설
- 지역적 특성, 수요자의 선택권 등을 반영하여 지방자치단체가 아래 조성 유형 3가지("A", "B", "C" 형) 중에서 자율 선택하여 조성

〈농어촌 복합체육시설 조성 유형〉

A형	⇒	레크레이션센터, 커뮤니티센터, 자기운동센터, 아쿠아센터, 다목적구장(노인 건강체육시설) 등 (연면적 1,297㎡- 본건물 350㎡, 다목적구장 947㎡)
B형	⇒	커뮤니티센터, 자기운동센터, 아쿠아센터, 다목적구장(노인 건강체육시설) 등 (연면적 1,228㎡ 본건물 280㎡ 다목적구장 948㎡)
C형	⇒	레크레이션센터, 실내체육관, 소그룹실, 다목적구장(노인 건강체육시설) 등 (연면적 1,482㎡ 본건물 564㎡ 다목적구장 918㎡)

【시설내용】

- 레크레이션센터 : 소공연 및 모임 가능 소규모 다목적 체육활동 공간
- 커뮤니티센터 : 운동형 거실, 소파, 휴식 및 오락 가능
- 자기운동센터 : 지역여건에 맞는 소규모 운동 프로그램 공간
- 아쿠아센터 : 소도시 지역주민들이 선호하는 찜질 사우나 시설
- 체육시설 : 게이트볼장 등 노인계층 선호시설

3. 연차별 추진계획

〈연도별 시행계획〉

	사업규모 (개소)	국비(억원)				지방비	자부담	합계
		농특세	군특세	기타회계	기금등			
합계	25				150	37.5		187.5
'10	5				30	7.5		37.5
'11	5				30	7.5		37.5
'12	5				30	7.5		37.5
'13	5				30	7.5		37.5
'14	5				30	7.5		37.5

〈시행계획 추진실적〉

	사업규모 (개소)	국비(억원)				지방비	자부담	합계
		농특세	균특세	기타회계	기금등			
'10	5				30	7.5		37.5

4. 성과목표 달성도

○ '10년도 성과지표의 목표치 대비 달성정도

사 업 명	성과지표	측정기준	단위	목표치 (A)	실적 (B)	B/A (%)
농어촌 복합체육시설 조성 지원	지원 개소수	지원 결정 사업 수	개	5	5	100
	지원액	기금집행액 실적	억원	30	30	100

5. 자체평가 및 건의사항

○ 잘된 점

- 생활체육 활성화를 통해 건강한 지역사회를 구현하고, 차별없는 균등한 체육인프라 확충(도·농간 격차 완화)을 위해 공공체육 서비스 혜택이 부족한 지역에 지역적 특성, 수요자의 선택권 등을 반영하여 지원하고 있으므로 농어업인의 삶의 질이 향상에 크게 기여하고 있음
- 지방자치단체 지역 여건에 맞는 시설을 조성하도록 하여 적은 예산 투자에 비해 지역 주민들의 이용 만족도가 매우 높음.

○ 미흡한 점

- 일부 사업의 경우, 부지 및 사업규모 등 사업계획 변경에 따른 사업 추진이 다소 지연되고 있음

○ 건의사항

- 지원 예산의 안정적인 확보 필요

담당부서	지역문화과	담당자	최금정 주무관
전화번호	02-3704-9457	이메일	snow77@korea.kr

1. 사업목표

- 지역의 문화 분야에 해당지역의 대학을 중심으로 민·관·학 협력 체계를 구축하여 진흥기반을 마련해 줌으로써 지역문화 역량 강화

2. 사업내용

- 사업기간 : 2005년 ~ (단년도 계속)
- 총사업비 : 연간 4억원('10년까지 기투자액 : 28.3억원)
- 사업규모 : 매년 15개 내외 컨설팅 연구용역
(‘10년까지 완료사업 물량 : 111건 지원)
- 지원형태 : 지자체보조
- 지원조건 : 지방비 50% 매칭
- 사업시행주체 : 지방자치단체(지역소재 대학)

3. 연차별 추진계획

- 실질적인 사업 컨설팅, 지자체간 연계 사업에 우선 지원함으로써, 광특회계(부처편성사업) 편성목적에 부합할 수 있도록 추진

〈연도별 시행계획〉

	사업규모 (명,개소)	국비(억원)				지방비	자부담	합계
		농특세	군특세	기타회계	기금등			
합계	71	-	22.58	-	-	22.58	-	45.16
'10	15	-	4.48	-	-	4.48	-	8.96
'11	14	-	4.30	-	-	4.30	-	8.60
'12	14	-	4.90	-	-	4.90	-	9.80
'13	14	-	4.40	-	-	4.40	-	8.80
'14	14	-	4.50	-	-	4.50	-	9.00

〈시행계획 추진실적〉

	사업규모 (명,개소)	국비(억원)				지방비	자부담	합계
		농특세	군특세	기타회계	기금등			
'10	15	-	4.5	-	-	4.5	-	9

- 당초 계획대로 사업규모를 선정하고, 예산을 집행하였음

4. 성과목표 달성도

○ '10년도 성과지표의 목표치 대비 달성정도

- (목표치와 실적 제시) 목표치(컨설팅 지원규모 15건) 대비 100% 달성

사업명	성과지표	측정기준	단위	목표치 (A)	실적 (B)	B/A (%)
지역문화컨설팅 기반구축	컨설팅 지원개수	사업실적 보고	개수	15	15	100

5. 자체평가 및 건의사항

○ 잘된 점

- 정기적인 모니터링 및 평가체계 구축을 통해 컨설팅 질 제고

* 착수워크숍(3월)→ 중간평가워크숍(8월, 전문위원 및 분임별 연구책임자 교차평가)→ 최종평가(12월, 자체평가, 만족도 조사결과 및 전문위원 평가를 총합하여 결정)

○ 미흡한 점 : 해당없음

○ 건의사항 : 현재 예산편성에 컨설팅비용만이 포함되어 있어, 구축된 네트워크의 지속적 유지 및 컨설팅 결과의 파급 등 사후관리를 위한 예산 편성이 필요함. 지원예산이 부족하지 않도록 예산수립시 담당자의 의견 최대한 반영 필요

담당부서	공연전통예술과	담당자	이형수 주무관
전화번호	02-3704-9507	이메일	lhspost@korea.kr

1. 사업목표

- 국립예술단체의 우수공연 프로그램을 전국 문예회관 및 연계된 소외시설 등을 통한 공연지원으로 지방 소외지역 주민의 문화향유권 신장

2. 사업내용

- 사업기간 : 2009년 ~
- 사업 규모 : 10개 국립예술단체 참여 51개 지역 123회 공연
- 지원형태 : 민간경상보조
- 사업주체 : (사)한국문화예술회관연합회
- 사업 지원대상
 - 지방문예회관(재정자립도 40%미만지역) 및 인근 소외시설
 - * 서울 및 광역시 문예회관, 독립문예회관 제외
- 지원금액 및 형태 : 공연당 20~40백만원 지원(정액)
- 사업 주요내용 : 국립예술단체의 우수레퍼토리 및 지역맞춤 프로그램을 소외지역 문예회관 및 연계시설 파견 공연
- 시도별 배분내역 : 문예회관 대상 공모사업

3. 연차별 추진계획

〈연도별 시행계획〉

	사업규모 (명,개소)	국비(억원)				지방비	자부담	합계
		농특세	균특세	기타회계	기금등			
합계								
'10	50개지역, 54천명			25				25
'11	70개지역, 72천명			34				34
'12	70개지역, 72천명			34				34
'13	70개지역, 72천명			34				34
'14	70개지역, 72천명			34				34

〈시행계획 추진실적〉

	사업규모 (명,개소)	국비(억원)				지방비	자부담	합계
		농특세	균특세	기타회계	기금등			
'10	51개지역, 55천명			25				25

4. 성과목표 달성도

○ '10년도 성과지표의 목표치 대비 달성정도

사업명	성과지표	측정기준	단위	목표치 (A)	실적 (B)	B/A (%)
방방곡곡 문화예술 지원	수혜자수	관람객 조사	천명	54	55	102

5. 자체평가 및 건의사항

○ 잘된 점

- 수준높은 국립예술단체 공연프로그램의 소외지역 주민대상 공연을 통해 문화향유권 신장 및 지방문화예술 수준제고 및 활성화에 기여

○ 미흡한 점 : 해당없음

○ 건의사항 : 해당없음

담당부서	- 국립어린이·청소년도서관 - 국립중앙박물관 - 국립민속박물관	담당자	- 국립어린이청소년도서관 : 신은식 - 국립중앙박물관 : 양평석 - 국립민속박물관 : 국성하
전화번호	02-3413-4756 02-3704-9295 02-3704-4522	이 메 일	es1214@korea.kr yangps62@korea.kr shkook@nfm.go.kr

1. 사업목표

- 도서관 : 도서관 접근이 어려운 소외계층 어린이에게 찾아가는 독서프로그램을 통해 꿈과 상상력, 미래를 향한 희망을 키울 수 있는 기회와 안정적 독서기반을 제공하고 정보 문화 격차를 해소함
- 박물관 : 문화소외지역을 찾아가는 축소된 형태의 작은 박물관 운영을 통해 우리의 역사와 문화에 대한 이해와 자긍심 고취 및 다양한 문화체험기회 제공으로 삶의 질 향상, 지역 내 학교에 문화교육 확대

2. 사업내용

- 사업기간 : 2007년 ~
- 총사업비 : 4.5억원('10년까지 기투자액 : 9.7억원)
- 사업규모 : 전국공공도서관과 연계되어 있는 아동센터 및 보육원 대상 도서 및 독서진흥 프로그램 운영지원
('10년까지 완료사업 물량 : 171개소/3,585명 지원)
- 지원형태 : 민간보조
- 지원조건 : 국고 100%
- 사업시행주체 : 국립어린이청소년도서관

〈 국립중앙박물관 〉

○ 사업기간 : 2010.3월~12월

○ 총사업비 :

○ 사업규모 : 총 28차 71회 56개 단체(기관) 방문 운영, 39,964명 참여

※ 2010 찾아가는 박물관 운영 결과

차	회	일	자	지	역	방문기관	참여자 (명)	운영인력		비	고					
								내부	외부							
1	1	3.9(화)	증	평	군	보광초등학교	170명	280	4	3	벽	지	학	교		
	2	3.11(목)				도안초등학교			110명	2					3	
2	3	3.16(화)	안양시	안양해솔학교	285명	495	495	5	3	특	수	학	교			
	4	3.18(목)	수원시	수원서광학교	210명			4	3							
3	5	3.23(화)	대전시	산서초등학교	70명	670	670	4	0	벽	지	학	교			
	6	3.24(수)	영동군	한국군부대	600명			2	0					군	부	대
4	7	3.30(화)	해	남	군	화원초등학교	250명	370	4	2	남	도	국	악	원	
	8	4.1(목)				산이초등학교			120명	2						2
5	9	4.8(목)	동두천	미8군2사단	600명	2,850	2,850	4	0	군	부	대				
	10	4.10(토)	하동군	벚꽃축제	1,500명			3	2				지	역	축	제
	11	4.11(일)	남해군	남해군립도서관	500명			2	2				도	서	관	
	12	4.12(월)	하동군	화개초등학교	250명			3	3				벽	지	학	교
6	13 14	4.17(토) ~18(일)	파주시	장애인종합복지관	2,000명	2,000	2,000	4	6	복	지	관				
7	15 16	4.21(수) ~22(목)	의령군	의병제전	2,000명	2,000	2,000	4	4	지	역	축	제			
8	17	4.27(화)	상	주	시	상주상희학교	180명	4,310	2	4	특	수	학	교		
	18	4.29(목)				함창초등학교			180명	2					4	벽
	19 21	5.1(토) ~3(월)	문경시	전통찻사발축제	3,950명	9	4		지	역					축	제
9	22 23	5.8(토) ~9(일)	산청군	산청한방축제	3,000명	3,000	3,000	4	8	지	역	축	제			
10	24	5.18(화)	고	양	시	한국경진학교	300명	460	3	3	서	울	국	악	원	
	25	5.20(목)				고양명현학교			160명	3						3
11	26	5.25(화)	철	곡	군	신동초등학교	180명	340	2	4	벽	지	학	교		
	27	5.27(목)				동명초등학교			160명	2					3	
12	28	6.8(화)	속	초	시	속초청해학교	125명	261	4	2	특	수	학	교		
	29	6.10(목)				청호초등학교			136명	4					2	벽
13	30	6.14(월)	신	안	군	비금초등학교	210명	660	4	2	도	서	학	교		
	31	6.15(화)				도초초등학교			200명	4					2	
	32	6.17(목)				흑산초등학교			250명	4					2	
14	33	6.29(화)	임	실	군	오수초등학교	295명	490	2	4	벽	지	학	교		
	34	7.1(목)				관촌초등학교			195명	2					4	

차	회	운영일	지역	방문기관	참여자 (명)	운영인력		비고
						내부	외부	
15	35	7.6(화)	거창군	셋별초등학교 350명	540	3	4	벽지학교
	36	7.8(수)		가조초등학교 190명		5	2	
16	37 38	7.21(수) ~22(목)	충주시	충주시립도서관 1,800명	1,800	4	6	도서관
17	39 40	7.28(수) ~29(목)	성남시	분당구미도서관 1,750명	1,750	2	6	도서관
18	41 44	8.5(목) ~8(일)	무안군	무안연산업축제 3,600명	3,600	10	16	지역축제
19	45 46	8.14(토) ~15(일)	강진군	강진청자문화제 2,000명	2,000	6	6	지역축제
20	47 48	8.25(수) ~26(목)	영월군	영월도서관 1,200명	1,200	4	4	도서관
21	49	9.7(화)	강릉시	강릉오성학교 280명	1,280	2	4	특수학교
	50	9.9(목)		주영초등학교 110명		4	4	벽지학교
	51 52	9.11(토) ~12(일)	동해시	동해시도서관 890명		4	6	도서관
22	53	9.28(화)	고창군	매산초등학교 154명	354	2	4	벽지학교
	54	9.30(목)		흥덕초등학교 200명		2	4	
23	55	10.5(화)	천안시	천안인애학교 265명	2,375	2	5	특수학교
	56	10.7(목)		양대초등학교 210명		2	5	벽지학교
	57 58	10.9(토) ~10(일)	제주시	제주말축제장 1,900명		2	6	지역축제
24	59	10.12(화)	제천시	제천청암학교 273명	499	2	5	특수학교
	60	10.14(목)		보양초등학교 226명		2	5	벽지학교
25	61	10.26(화)	군산시	대야초등학교 260명	4,650	2	5	벽지학교
	62	10.28(목)		월명초등학교 190명		2	5	
	63 65	10.29(금) ~31(일)	나주시	영산강문화제 4,200명		6	12	지역축제
26	66	11.2(화)	경산시	임당초등학교 150명	440	3	4	벽지학교
	67	11.4(목)		자인초등학교 290명		3	4	
27	68	11.9(화)	청원군	수성초등학교 410명	882	2	4	벽지학교
	69	11.11(목)		옥산초등학교 472명		5	2	
28	70	11.16(화)	마산시	하북·우산초등학교 250명	408	2	3	부산국악원 벽지학교
	71	11.18(목)		진전초등학교 158명		4	4	
28차	71회	71일	36개 지역	56개 단체(기관)	39,964명	185명	219명	
<p>총 28차 71회 56개 단체(기관) 방문 운영, 39,964명 참여 초등 31학교 / 특수(장애) 9학교 / 도서관 5곳 / 한(미)군부대 2곳 / 지역문화축제 8곳 / 복지관 1곳 / 국악공연 3회(서울,남도,부산국악원)</p>								

- 지원형태 : 직접수행
- 지원조건 : 전액 국고
- 사업시행주체 : 국립중앙박물관

〈 국립민속박물관 〉

- 사업기간 : 2010년 6월 ~2010년 12월
- 총사업비 : 83,930천원
- 사업규모 : 전국의 문화소외지역 소규모 초등학교에 방문하여, 전시버스관람, 체험교육 등 운영, 총29회 2,352명 참가
- 지원형태 : 직접시행
- 지원조건 : 국고 100%
- 사업시행주체 : 국립민속박물관

※ 2010년 찾아가는 어린이박물관 운영 결과

횟수	교육일	참가학교	참가인원
1	6. 9(수)	충남 부여군 인세초등학교	73명
2	6. 10(목)	충남 논산시 성동초등학교	60명
3	6. 11(금)	충남 홍성군 장곡초등학교	110명
4	6. 23(수)	충남 홍성군 홍북초등학교	70명
5	6. 24(목)	충남 부여군 대왕초등학교	60명
6	6. 25(금)	충남 논산시 원봉초등학교	52명
7	6. 30(수)	충남 예산군 수덕초등학교	65명
8	7. 1(목)	충남 홍성군 광성초등학교	46명
9	9. 8(수)	충남 공주시 석송초등학교	82명
10	9. 9(목)	충남 공주시 정안초등학교	139명
11	9. 29(수)	충남 홍성군 결성초등학교	64명
12	9. 30(목)	충남 부여군 장암초등학교	95명
13	10. 1(금)	충남 공주시 수촌초등학교	135명
14	10. 6(수)	충남민속축제한마당	160명
15	10. 7(목)		
16	10. 13(수)	전남 신안군 압해동초등학교	63명
17	10. 14(목)	전남 신안군 압해서초등학교	94명
18	10. 15(금)	전남 영광군 백수초등학교	95명
19	10. 27(수)	전북 부안군 계화초등학교	60명
20	10. 28(목)	전북 군산시 서수초등학교	50명
21	10. 29(금)	충남 홍성군 금당초등학교	112명
22	11. 10(수)	충남 태안군 모항초등학교	92명
23	11. 11(목)	충남 홍성군 금마중학교	54명
24	11. 24(수)	전북 장수군 번암초등학교	107명
25	11. 25(목)	경남 함양군 위림초등학교	83명
26	11. 26(금)	경남 함양군 서상초등학교	126명
27	12. 8(수)	경남 남해군 성명초등학교	62명
28	12. 9(목)	경남 남해군 상주초등학교	80명
29	12. 10(금)	경남 하동군 노량초등학교	63명
		총 인원	2,352명

※ 교육내용 : 재미있고 신나는 우리 놀이

진행 과정		학습 내용
09:00-10:00	준 비	○음향시설, 배전함 확인 ○버스 전시 준비 / 교육 운영 준비
10:00-10:10 (10분)	도 입	○국립민속박물관 소개와 인사 ○강사 소개
10:10-11:30 (80분)	활동 1	우리도 만들어보자! - 전래놀이의 놀이방법 이해와 우리장단 익히기 - 모듬별로 마을이름 정하기 - 색팽이, 제기, 딱지 만들기
11:30-12:20 (50분)	활동 2	‘배우는 기쁨, 노는 즐거움 ‘ ○버스 전시 관람 : 활동지 ○재미있는 놀이체험 마당
12:20-13:20	점심식사	
13:20-14:50 (90분)	활동 3	재미있고 신나는 민속놀이 - 모듬별로 모여앉아 깃발 만들기 - 응원 장단 만들어 뽐내기 - 전래놀이 시험 및 모듬별 깃발싸움 - 다함께 어울리기
14:50-15:00	정 리	○마무리 인사 ○단체 촬영 ○설문지 배부

3. 연차별 추진계획

○ 국립 어린이 청소년 도서관

〈연도별 시행계획〉

	사업규모 (명,개소)	국비(억원)				지방비	자부담	합계
		농특세	균특세	기타회계	기금등			
합계	9,100명/455개소		-	29.7	-	-	-	29.7
'10	1,500명/75개소		-	4.5	-	-	-	4.5
'11	1,600명/80개소		-	4.5	-	-	-	4.5
'12	1,800명/90개소		-	6.2	-	-	-	6.2
'13	2,000명/100개소		-	7	-	-	-	7
'14	2,200명/110개소		-	7.5	-	-	-	7.5

〈시행계획 추진실적〉

	사업규모 (명,개소)	국비(억원)				지방비	자부담	합계
		농특세	군특세	기타회계	기금등			
'10	1,500명/ 75개소		-	4.5	-	-	-	4.5

○ 추진일정 : 2010. 3 ~ 10

○ 추진내용 : 국립어린이청소년도서관 - 공공도서관 - 아동센터 등과 연계하여
6개월간 매주 1회 보육원 등에 찾아가는 독서프로그램 방문 운영

○ 추진실적

- 75개 운영도서관·아동센터에 1,800회 독서프로그램 운영, 총 18,321책
도서지원, 권역별독서캠프, 독서체험프로그램(책과 함께 하는 연극
놀이 공연) 75회 운영 등

○ 국립중앙박물관

〈연도별 시행계획〉

	사업규모 (명,개소)	국비(억원)				지방비	자부담	합계
		농특세	군특세	일반회계	기금등			
합계	80,000			3.99				3.99
'10	40,000명			2.35				2.35
'11	40,000명			1.64				1.64

〈시행계획 추진실적〉

	사업규모 (명,개소)	국비(억원)				지방비	자부담	합계
		농특세	군특세	일반회계	기금등			
'10	39,964명/ 56개 기관			2.35				2.35

○ 국립민속박물관

〈연도별 시행계획〉

	사업규모 (명,개소)	국비(백만원)				지방비	자부담	합계
		농특세	군특세	일반회계	기금등			
합계	15,700명/170개소			412.3				412.3
'10	2,000명/25개소			60.6				60.6
'11	3,000명/35개소			85				85
'12	3,200명/35개소			87.7				87.7
'13	3,500명/35개소			89				89
'14	4,000명/40개소			90				90

〈시행계획 추진실적〉

	사업규모 (명,개소)	국비(백만원)				지방비	자부담	합계
		농특세	군특세	일반회계	기금등			
'10	2,352명/ 29개소			60.6				60.6

4. 성과목표 달성도(사업물량 위주로)

〈 국립 어린이 청소년 도서관 〉

○ '10년도 성과지표의 목표치 대비 달성정도

사업명	성과지표	측정기준	단위	목표치 (A)	실적 (B)	B/A (%)
도서관과 함께 책 읽기	공공도서관 · 아동센터 지원	계획 대비 실적	%	75	75	100
	1인당 지원률	계획 대비 실적	%	1,500	1,500	100

〈 국립중앙박물관 〉

○ '10년도 성과지표의 목표치 대비 달성정도

사업명	성과지표	측정기준	단위	목표치 (A)	실적 (B)	B/A (%)
찾아가는 박물관	수행 횟수	횟수	횟수	69	71	103

〈 국립민속박물관 〉

○ '10년도 성과지표의 목표치 대비 달성정도

사 업 명	성과지표	측정기준	단위	목표치 (A)	실적 (B)	B/A (%)
찾아가는 어린이박물관	참여학교	횟수	개교	25	29	116
	참여 만족도	설문조사	%	85	93	109

5. 자체평가 및 건의사항

○ 잘된 점

- 독서진흥 계속 프로그램 운영으로 인한 아동들의 변화
 - 지역 공공도서관이 독서진흥 계속프로그램(인형극 관람, 독서 캠프, 영화관람 등)을 참여기관과 연계하여 운영하고 있으며, 참여 기관 어린이들의 도서관 방문 횟수 증가
 - 어린이들의 학교생활에서 사회성, 자아존중감, 문해력 향상
 - 어린이들의 심적 안정감 및 발표력 향상
 - 말하기, 듣기, 읽기쓰기, 심리, 정서적 체험
- 도서지원으로 인한 효율적인 프로그램 운영
 - 지원도서로 인해 프로그램 효과성을 높이며, 독서습관 형성 및 책에 대한 관심 증가
 - 어린이가 개인도서를 소장함으로 인해 책과의 친밀감 형성
- 공공도서관 및 보육원 등 참여기관의 변화
 - 소외계층을 위한 도서관 서비스 프로그램 전파
 - 지역의 보도 자료를 활용하여 책읽기 사업에 대해 홍보
 - 보육원 등 내 도서관이 생기고, 지역민들과 유대관계 형성
 - 독서프로그램이라는 고정 관념을 깨고 기관의 도서관 활성화 방법을 모색 하는 계기 제공 및 방향을 제공

○ 미흡한 점

- 기업의 참여유도를 위한 적극적인 대국민 홍보 부족

○ 건의사항

- 정보소외계층 어린이들의 독서증진에 효과 있는 역점 사업이나, 전국 지역아동센터의 소외계층어린이 대상 '도서관과 함께 책읽기' 사업 참여 어린이가 1,500명으로 약 1.6%정도의 지원에 지나지 않음
- 지원예산이 부족하지 않도록 예산수립시 담당자의 의견 최대한 반영 필요

※ 지역아동센터/아동수 : 3,274개처/94,406명(지역아동정보센터 2009 통계)

< 국립중앙박물관 >

○ 잘된 점

- 총 28차에 걸쳐 56개 단체(기관)에 71회 방문 운영함으로써 39,964명 참여 통해 교육적 효과 및 박물관에 대한 이미지 제고

○ 미흡한 점

- 해당 없음

○ 건의사항

- 해당없음

< 국립민속박물관 >

○ 잘된 점

- 어린이들이 전래놀이와 민속놀이, 연극놀이를 접목시켜 옛 놀이 문화를 몸으로 익히며, 단체놀이의 즐거움과 협동심을 배움.
- 지역 초등학교의 병설 유치원생도 교육 참여 또는 참관시킴으로써 잠재적 교육 대상을 확보함.
- 교사에게 필요한 교육 자료들을 배부함으로써 민속 문화에 대한 이해를 돕고, 박물관의 이미지를 향상시키는 효과를 가짐.

○ 미흡한 점

- 지역 각 초등학교의 정확한 교육 일정 및 학생 현황 파악으로 교육 운영시 일선 학교의 체계적인 협조를 유도하여야 할 것임.

○ 건의사항

- 지원예산이 부족하지 않도록 예산 수립 시 담당자 의견 최대 반영 필요

담당부서	지역문화과	담당자	김효진 주무관
전화번호	02-3704-9453	이메일	hyojin21@korea.kr

1. 사업목표

- 추진근거 : 지방문화원진흥법 제15조
- 추진목적
 - 어르신들의 문화프로그램을 통해 '인생의 황금기'를 적극적으로 누릴 수 있도록 지방문화원에 관련 문화프로그램 운영 지원
 - 문화프로그램을 통하여 노년계층의 문화관련 새로운 일자리창출 및 동기부여
 - 현역당시의 경험 및 전문성, 숙련된 기술 등을 새롭게 활용하여 노년세대를 소외집단이 아닌 인생과 사회의 적극적 참여 계층으로 유도
 - 저출산으로 인해 국가사회적으로 총량적 노동인력 부족 현상에 대비한 은퇴인력의 적극적 활용의 기반 마련

2. 사업내용

- 사업기간 : 2005 ~ 계속
- 사업비('10) : 2,300,000천원(국고보조금)
- 지원형태 : 민간보조(민간경상보조)
- 사업주체 : 문화체육관광부 / 한국문화원연합회(지방문화원)
- 추진체계 : 기본계획수립(문화부) → 교부신청(연합회) → 사업비교부(문화부) → 사업시행/추진상황 모니터링(연합회/문화부) → 사업정산 및 성과보고/정책반영 및 환류(문화부/연합회)

3. 연차별 추진계획

〈연도별 시행계획〉

	사업규모 (개소)	국비(억원)				지방비	자부담	합계
		농특세	균특세	기타회계	기금등			
합계	780	-	-	121	-	-	-	121
'10	150	-	-	23	-	-	-	23
'11	155	-	-	24	-	-	-	24
'12	155	-	-	24	-	-	-	24
'13	160	-	-	25	-	-	-	25
'14	160	-	-	25	-	-	-	25

〈시행계획 추진실적〉

	사업규모 (명,개소)	국비(억원)				지방비	자부담	합계
		농특세	균특세	기타회계	기금등			
'10	170	-	-	23	-	3	0.9	26.9

- 수혜자 확대 및 재원확충을 위해 지방비 및 자부담 등의 매칭이 추가되어 지원 프로그램수가 당초 목표보다 상향 지원됨.

4. 성과목표 달성도

○ '10년도 성과지표의 목표치 대비 달성정도

사업명	성과지표	측정기준	단위	목표치 (A)	실적 (B)	B/A (%)
지방문화원 어르신문화프로 그램 운영	프로그램수	사업실적 보고 및 평가	개수	150	170	113
	프로그램 참여자수		명수	4,500	5,841	130

5. 자체평가 및 건의사항

○ 잘된 점

- 사회적문제로 부각되고 있는 고령화사회의 결여된 노인문화프로그램에 대해 '지방문화원 어르신문화프로그램'을 통해 다양한 문화예술교육의 기회를 제공하여 문화양극화 해소와 삶의 질 향상, 문화향유 증진에 크게 기여함.

- 어르신들의 문화적욕구 및 지역적 특성을 반영한 맞춤형 '지방 문화원 어르신문화학교(105개 프로그램)' 운영
- 문화소외지역을 직접 찾아가는 문화예술교육프로그램(15개 프로그램)과 어르신들의 재능을 세대간 소통 및 사회참여를 위한 문화나눔봉사단을 운영(26개 프로그램)
- 어르신들의 삶의 생활문화를 창조적 문화컨텐츠로 개발 및 전승

○ 미흡한 점 : 없음

○ 건의사항

- 어르신들의 근본적인 문화 갈증을 해소하고 문화소외계층이 아닌 향유계층으로 거듭날 수 있도록 안정적이며 지속적인 예산 지원 체계가 필요함.
- 평가결과에 대한 조치가 미비함. 평가에 따른 인센티브 제공 등의 평가보상제도 필요

담당부서	지역문화과	담당자	김영미 주무관
전화번호	02-3704-9454	이메일	skydreami@korea.kr

1. 사업목표

- 문화를 매개로 한 주민 공동체의 구축과 발전을 위한 자생력 기반 마련 및 생활문화공동체의 다양한 사업모델 개발·확산

2. 사업내용

- 사업기간 : 2010년 ~
- 총사업비 : 12억원(10년까지 기투자액 : 24억원)
- 사업규모 : 19개 단체
- 지원형태 : 민간경상보조
- 지원조건 : 국고 100%
- 사업시행주체 : 문화체육관광부, 한국문화예술위원회, 한국문화예술교육진흥원
- 사업내용 : 문화소외지역 주민을 대상으로 문화예술 활동을 매개로 한 공동체 형성
- 지원대상 : 대상지역에 기반을 둔 문화예술관련 단체 및 기관
- 수혜대상 : 문화소외지역(임대아파트단지, 서민단독주택밀집지역, 농어촌 등) 주민
- 사업추진절차 : 사업설명회(교육진흥원)→사업추진단체 공모(교육진흥원)→추진단체 심의·확정(문화체육관광부·교육진흥원)→사업계획 보완·협의(교육진흥원·선정단체)→보조금 교부신청(선정단체→교육진흥원)→사업비 교부(교육진흥원→선정단체)

3. 연차별 추진계획

〈연도별 시행계획〉

	사업규모 (명,개소)	국비(억원)				지방비	자부담	합계
		농특세	균특세	기타회계	기금등			
합계	60				60			60
'10	19				12			12
'11	20				12			12
'12	20				12			12
'13	20				12			12
'14	20				12			12

〈시행계획 추진실적〉

	사업규모 (명,개소)	국비(억원)				지방비	자부담	합계
		농특세	균특세	기타회계	기금등			
'10	19단체	-	-	-	12	-	-	12

4. 성과목표 달성도

○ '10년도 성과지표의 목표치 대비 달성정도

사업명	성과지표	측정기준	단위	목표치 (A)	실적 (B)	B/A (%)
생활문화공동체 만들기	예술단체 지원 개수	지원 단체 수	단체	20	19	95

※ 당초 20개 단체(목표치 대비 100%)를 선정하였으나, 추진 중 운영 주체(단체) 포기로 최종 19단체 운영함.

5. 자체평가 및 건의사항

○ 잘된 점

- 동 사업을 통한 지역 주민간의 소통 강화 및 화합 도모로 지역 문화 활성화 및 건전한 사회 분위기 조성
- 주민들의 다양한 문화공동체 활동에 대한 적극적 홍보
 - 구체적인 사례 및 소개 등 일간지 463회 보도
 - 웹 블로그 '우리동네 예술동네' 개설 운영, 4,800여명 방문
- '09년도 성과평가 연구를 통해 공동체 형성 로드맵 설정 및 외부 자원 유치 확대(옥천군 지방비 매칭 등)

○ 미흡한 점 : 없음

○ 건의사항 : 없음

담당부서	관광진흥과	담당자	박성필 주무관
전화번호	02-3704-9760	이메일	psp1024@korea.kr

1. 사업목표

- 지역축제 중 관광상품성이 있는 축제를 국제적인 문화관광자원으로 육성하여 외래관광객 유치 확대 및 지역경제 활성화에 기여
- 친환경, 향토 특산물 등을 활용한 관광축제 활성화를 통해 농어민의 소득 증대 및 삶의 질 향상에 기여

2. 사업내용

- 사업기간 : '98~계속
- 사업비 : 7,225백만원(2010년)
- 시행방법
 - 지원형태 : 자치단체 경상보조
 - 지원조건 : 정율지원(관광진흥개발기금 50%, 지방비 50%)
 - 사업절차 : 문화관광축제 추진계획 수립 시달(문화부→시·도) → 사업계획수립(축제 추진주체) → 사업신청(시·군·구) → 문화관광축제 추천(시·도 → 문화관광부) → 문화관광축제 선정 및 등급결정(문화부) → 예산지원(문화부 → 시·도 → 시·군·구) → 사업시행 및 문화관광축제 개최(시·군·구) → 사업평가(문화부 등) → 평가결과 다음해 선정시 피드백

3. 연차별 추진계획

○ 문화관광축제 선정 지속적 추진

〈연도별 시행계획〉

	사업규모 (명,개소)	국비(억원)				지방비	자부담	합계
		농특세	균특세	기타회계	기금등			
합계								
'10	44				72	72		144
'11	44				67	67		134
'12	44				67	67		134
'13	44				67	67		134
'14	44				67	67		134

〈시행계획 추진실적〉

	사업규모 (명,개소)	국비(억원)				지방비	자부담	합계
		농특세	균특세	기타회계	기금등			
'10	44				72	72		144

4. 성과목표 달성도

○ '10년도 성과지표의 목표치 대비 달성정도

- 문화관광축제 총 관광객 수 : 97.1%
- 문화관광축제 총 경제파급효과 : 121.7%

사업명	성과지표	측정기준	단위	목표치 (A)	실적 (B)	B/A (%)
향토문화 관광축제 육성	문화관광축제 총 관광객수	지자체 보고	백만명	32	31.1	97.1
	문화관광축제 총 경제파급효과	지자체 보고	억원	14,000	17,034	121.7

5. 자체평가 및 건의사항

○ 잘된 점

- 선택과 집중을 통한 문화관광축제 육성정책으로 선정 개수를 '09년 57개에서 '10년 44개로 축소하고, 선정된 축제에 대한 현장평가 및 개선사항 도출 등 컨설팅 실시
- 문화관광축제에 대한 현장평가 및 개선사항 반영 여부 평가에 따라 콘텐츠의 질이 계속 상승하고 있으며, 이에 따라 관람객 만족도가 지속적으로 증가추세에 있음

※ 관람객 만족도(5점 만점) : '07년 4.68, '08년 4.70, '09년 4.71

○ 미흡한 점

- 천안함 사태 등 외부적 요인으로 인하여 추모분위기 조성에 따라 축제규모 축소 등으로 관람객이 감소, 목표치 미달성

○ 건의사항

- 해당사항 없음

담당부서	농촌정책과	담당자	김춘기(사무관)
전화번호	02-500-1822	이메일	kim1207@korea.kr

1. 사업목표

- 문화부의 농어촌 문화향수 격차해소 및 문화·관광을 통한 지역 경쟁력 제고와 농식품부의 농어촌 삶의 질 제고 및 농어촌 지역 활성화

2. 사업내용

- 사업기간 : 2010년
- 총사업비 : 14억원(10년까지 기투자액 : 14억원)
- 사업규모 : 문화이모작 2개마을(경북 영덕, 전남 강진), 대학생문화(20개마을, 200명 대학생), 문화농부키움(매개인력 교육·연수, 공동워크숍, 매뉴얼 제작 등)
- 지원형태 : 민간보조(한국문화관광연구원, 한국농어촌공사)
- 지원조건 : 국고 100%
- 사업시행주체 : 한국문화관광연구원, 한국농어촌공사

3. 연차별 추진계획

- (연차별 추진내용과 추진일정, 사업비 등)
 - 사업기간 : 2010. 1 - 12
 - 재원형태 : 농식품부(농어촌구조개선특별회계), 문화부(토토기금)
 - 연도별 투자실적 및 계획

(단위 : 백만원)

구 분	국 비					지방비	기 타 (자부담포함)	합계
	농특세	균특	기타회계	기금	소계			
2009								
2010	700			700	1,400			1,400
(증△감)	700			700	1,400			1,400

〈시행계획 추진실적〉

	사업규모 (명,개소)	국비(억원)				지방비	자부담	합계
		농특세	균특세	기타회계	기금등			
'10	2개마을등	7	-	-	7	-	-	14

4. 성과목표 달성도

○ '10년도 성과지표의 목표치 대비 달성정도

사 업 명	성과지표	측정기준	단위	목표치 (A)	실적 (B)	B/A (%)
농림수산물부- 문화체육관광부 공동협력사업	문화이모작	지원마을수	개소	2	2	100
	대학생문화활동	활동학생수	명	200	200	100

5. 자체평가 및 건의사항

○ 잘된 점

- 농어촌 마을에 문화를 심기위해 농식품부와 문화부가 공동협력 사업으로 예산 14억원 지원
- 경북 영덕과 전남 강진의 2개마을에 문화이모작사업을 하여 농어촌 마을의 잠재된 문화 발굴하여 관광 상품화
- 문화혜택을 보지 못하는 오지 농어촌에 대학생들이 직접 방문 하여 일손돕기, 전통문화놀이 전파 등 농어업인과 대학생이 문화 나눔활동 수행
- 농어촌마을의 주민과 지역 예술인을 대상으로 문화교육 실시

○ 미흡한 점

- '11년도에도 계속 사업을 시행할 수 있는 예산이 없어 중단

○ 건의사항 : 없음

담당부서	문화예술교육과	담당자	박백우 주무관
전화번호	02-3704-9409	이메일	park5027@korea.kr

1. 사업목표

- 국악, 연극, 등 분야별 전문 예술강사를 전국 초·중·고교에 파견/배치하여 학생들의 창의·인성교육을 지원하고, 지역거주 현장 예술인을 예술강사로 활용함으로써 지역의 일자리 창출에 기여

2. 사업내용

- 사업기간 : 2010(단년도 계속사업)
- 사업비 : '10년 615억원(문화부 313억원, 지방비 59억원, 지방교육재정 243억원)
- 사업규모 : 전국 초·중·고 5,436개교, 예술강사 4,136명 파견
- 지원형태 : 민간보조(한국문화예술교육진흥원), 자치단체경상보조(16개 시도)
- 지원조건 : 국악분야(지자체보조 국고 50%, 지방비 50%)
연극,영화 분야 등(민간보조 국고50%, 지방교육재정 50%)
- 사업시행주체 : 한국문화예술교육진흥원

3. 연차별 추진계획

- 사업기본 방향
 - 학교의 문화예술교육 활성화를 통해 학생들의 감수성 함양과 창의력 개발을 위해 예술강사 지원사업을 문화부-교과부 공동 협력사업으로 확대 추진
 - 지원대상학교 선정시 농어촌 등 소외·취약지역 학교 선정 확대

〈연도별 시행계획〉

	사업규모 (명,개소)	국비(억원)				지방비	자부담	합계
		농특세	균특세	기타회계	기금등			
합계	28,608개교			1,601		1,500		3,101
'10	5,436개교			313		302		615
'11	5,772개교			322		298		620
'12	5,800개교			322		300		622
'13	5,800개교			322		300		622
'14	5,800개교			322		300		622

〈시행계획 추진실적〉

	사업규모 (명,개소)	국비(억원)				지방비	자부담	합계
		농특세	균특세	기타회계	기금등			
'10	5,436개교	-	-	313	-	302	-	615

4. 성과목표 달성도

○ '10년도 성과지표의 목표치 대비 달성정도

사업명	성과지표	측정기준	단위	목표치 (A)	실적 (B)	B/A (%)
농어촌 학교 문화예술교육지원	예술교육 수혜자 만족도	수혜학생 설문조사	점수 (100점 기준)	82점	82점	100%

5. 자체평가 및 건의사항

○ 잘된 점

- 국악, 연극, 영화, 무용 등 분야별 전문 예술강사를 전국 초.중.고교에 파견/지원으로 학생들의 문화 감수성과 바른 인성을 가진 창의적 인재양성과 지역 예술인들의 일자리를 창출함

○ 미흡한 점

- 다양한 문화예술교육을 위한 학교-지역사회 문화기반시설 체형 교육 프로그램 부족

○ 건의사항 : 없음

제 6 절

농어촌
환경 · 경관 개선

2010년도 농어업인 삶의 질 향상 및 농어촌 지역개발 시행계획 추진실적

담당부서	지역개발과	담당자	김현숙(주무관)
전화번호	02-500-1809	이메일	kimhs5@korea.kr

1. 사업목표

- 지역별 특색있는 경관형성을 위한 작물재배 및 마을경관보전활동을 통해 농촌경관을 아름답게 가꾸어 지역축제, 농촌관광, 도농교류 등 지역사회 활성화 도모

2. 사업내용

- 사업기간 : 2005 ~ 계속
- 지원대상 : 농업인 및 농촌마을
- 사업 규모(사업량) : '10년 기준 16,600ha
- 지원금액 및 형태 : 15,679백만원(국고보조)
- 지원조건 : 국고 70%, 지방비 30%
- 지원내용 : 농지를 활용한 경관작물의 재배관리 및 마을주민 참여를 통한 마을경관가꾸기 등 마을경관보전활동 지원

3. 연차별 추진계획

	사업규모 (명,개소)	국 비 (백만원)				지방비	자부담	합계
		농특	광특	기타회계	기금등			
합계								
'10	16,600	15,679				6,684		22,363
'11	11,826	13,903				5,937		19,840
'12	14,600	15,900				6,685		22,585
'13	14,600	16,218				6,685		22,903
'14	14,600	16,542				6,685		23,227

4. 성과목표 달성도

○ '10년도 성과지표의 목표치 대비 달성정도

사업명	성과지표	측정기준	단위	목표치 (A)	실적 (B)	B/A (%)
경관보전 직불제	지역축제 등 도농교류 프로그램과 연계율	당해연도 지역축제 등 도농교류 프로그램 연계/ 전년도 연계율×100	%	85	87.1	102.5

* '11년에는 지역축제 등 도농교류 프로그램과 연계한 방문객 증가율(%)를 성과지표로 설정

5. 자체평가 및 건의사항

○ 잘된 점

- 지역축제, 농촌관광, 도농교류 등 지역사회 활성화를 위해 경관 협약에 따라 경관작물을 재배하는 농업인 등에게 경관보전직불금을 지급하여 농가의 소득 안정에 기여
- 농촌경관에 대한 높은 국민적 관심에 부응하여 농촌이 농산물 생산이라는 기능 외에 아름답고 쾌적한 농촌경관을 제공하여 국민의 삶의 질 개선에 기여하였으며, 계획대로 추진된 것으로 평가됨.

○ 미흡한 점

- 사업계획이 마을단위로 수립되어 시·군단위 경관계획과의 연계·통합효과 부족

○ 건의사항

- 지자체 단위의 농어촌경관계획을 수립토록 적극 추진

담당부서	농가소득안정추진단	담당자	김영태 사무관
전화번호	02-500-1765	이 메 일	ytk3728@korea.kr

1. 사업목표

- 추진근거
 - 「세계무역기구협정의 이행에 관한 특별법」 제11조제2항제5호
 - 농산물의 생산자를 위한 직접지불제도 시행규정 및 시행규칙
 - 「농업·농촌 및 식품산업기본법」 제40조제3항 제4호
 - 「농어업인 삶의 질 향상 및 농어촌 지역개발촉진에 관한 특별법」 제40조
 - WTO 농업협정문 부속서 2의 13
- 사업목표 : 농업생산성이 낮고 정주여건이 불리한 지역에 대한 지원을 통한 농업인의 소득보전 및 지역 활성화 도모

2. 사업내용

- 사업기간 : 2004~계속
- 사업비('10) : 59,636백만원(국비 41,745, 지방비 17,891)
- 지원대상 : 조건불리지역 거주 실경작 농업인
- 사업규모 : '10년도 조건불리지역 118,379ha
- 지원형태 : 자체단체 경상보조(국비 70%, 지방비 30%)
- 지원조건 : 농지관리 의무, 마을공동기금 조성, 마을활성화 실천 등 지급요건 이행
- 지원내용 : 조건불리 법정리의 농지 및 초지에 대해 직불금 지급
 - 지원단가: 논·밭·과수원 50만원/ha, 초지 25만원/ha

3. 연차별 추진계획

○ 사업운영 기본방향

- 경지율 및 경지경사도 기준을 고려하여 선정된 법정리 내의 밭, 과수원, 초지를 대상으로 지급(도서지역은 경지율과 경지경사도에 관계없이 지급)
- 지역주민 스스로 마을 활성화를 위한 계획을 수립토록 하고, 농지 관리 등 실천의무 부과

<'10년도 시행계획>

<단위: 백만원>

	지원면적 (ha)	국비(백만원)				지방비	자부담	합계
		농특세	균특세	기타회계	기금등			
합계	118,379	40,816				17,492		58,308
대구	39	13				5		18
인천	2,119	750				321		1,071
울산	61	20				8		28
경기	948	254				109		363
강원	21,416	7,349				3,150		10,499
충북	8,496	2,969				1,272		4,241
충남	2,558	854				366		1,220
전북	3,934	1,409				604		2,013
전남	21,034	7,226				3,097		10,323
경북	21,317	7,378				3,162		10,540
경남	8,761	2,965				1,271		4,236
제주	27,696	9,629				4,127		13,756

* 지원면적은 '09 예산 산출 자료임

* '10년 예산 중 교육·홍보비, DB관리비 및 시·군 행정비를 제외한 순수한 사업예산임

4. 추진실적

〈'10년도 추진실적〉

	지원면적 (ha)	국비(백만원)				지방비	자부담	합계
		농특세	군특세	기타회계	기금등			
합계	103,253	35,553				15,236		50,789
대구	37	13				6		19
인천	1,956	685				292		977
울산	49	17				7		24
경기	625	218				93		311
강원	18,408	6,316				2,707		9,023
충북	7,639	2,652				1,136		3,788
충남	2,020	699				300		999
전북	3,515	1,213				520		1,733
전남	18,008	6,283				2,693		8,976
경북	18,704	6,515				2,792		9,307
경남	7,298	2,544				1,091		3,635
제주	24,994	8,398				3,599		11,997

* 지원면적은 '10 보조금 교부 산출 자료임

* '10년 예산 중 교육·홍보비, DB관리비 및 시·군 행정비를 제외한 순수한 사업예산임

5. 성과목표 달성도

○ '10년도 성과지표의 목표치 대비 달성정도

- 조건불리지역에 대한 직불금 지원을 통해 농업의 공익적 기능 유지, 해당 지역 과소화 예방 등 지역활성화로 '10년 조건불리 지역 중 정주농 비율 98.5% 유지

사 업 명	성과지표	측정기준	단위	목표치 (A)	실적 (B)	B/A (%)
조건불리지역 직접지불	이탈 농지지율	최근5년간 정주농비율 /당해년도 정주농비율 *정주농비율=금년 농가수/작년농가수×100	%	98.5	100.5	102.0

담당부서	산림환경보호과	담당자	이지현(주무관)
전화번호	042-481-4249	이메일	lygodium@forest.go.kr

1. 사업목표

- 사업 목적
 - 산림생태계의 안정 및 산림생물 다양성을 유지·증진
 - 산림생태계의 연구·교육 및 탐방·체험을 위한 국민의 환경교육의 장으로 제공
- 추진 근거
 - 「산림기본법」제19조(수목원의 보호 및 육성)
 - 「산림자원의 조성 및 관리에 관한 법률」제42조(산림생물 다양성의 보전)
 - 「임업 및 산촌 진흥촉진에 관한 법률」제4조(재정지원)

2. 사업내용

- 사업기간 : '92년 ~ 계속
- 사업주체 : 지방자치단체(시·도, 시·군·구)
- 추진체계

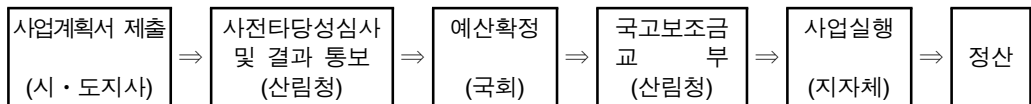

- 지원형태 및 조건 : 지자체보조, 국고 50% 지방비 50%
- 사업비 및 조성기간
 - 자생식물원 : 15억원, 3년(1년 설계, 2년 시공)
 - 지역생태숲 : 30억원, 4년(1년 설계, 3년 시공)

○ 추진내용

- 자생식물의 현지내 보전기능을 강화하여 산림생태계의 안정과 산림생물의 다양성을 유지·증진하기 위한 생태숲 조성
- 기후변화에 취약한 고산성·생육한계성 자생식물의 조사·증식·보존 및 서식지내 복원·적용 추진

3. 연차별 추진계획

○ 총사업비 : 1,737억원('09년까지 투자액 : 697억원)

〈연도별 시행계획〉

	사업규모 (개소)	국비(억원)				지방비	자부담	합계
		농특세	광특세	기타회계	기금등			
합계			462	58		520		1,040
'10	33		109	10		119		238
'11	33		83	18		101		202
'12	33		90	10		100		200
'13	33		90	10		100		200
'14	33		90	10		100		200

〈시행계획 추진실적〉

	사업규모 (개소)	국비(억원)				지방비	자부담	합계
		농특세	광특세	기타회계	기금등			
'10	33		109	10		119		238

4. 성과목표 달성도

○ '10년도 성과지표의 목표치 대비 100% 달성

사업명	성과지표	측정기준	단위	목표치 (A)	실적 (B)	B/A (%)
자생식물원 및 생태숲 조성	지역생태숲 조성개수	지역생태숲 누적 조성개수	개소	42	42	100

5. 자체평가 및 건의사항

○ 잘된 점

- 지역주민과의 공감대 형성
 - 인근 농촌전통 테마마을과 체험학습 교류 활성화 : 목공예, 꽃누르미, 솔방울공예, 나뭇잎 천연염색 등
 - 생태숲내 농산물판매점을 설치하여 직거래 장터 마련
 - 인근 산촌마을 등 안내 및 홍보
 - 주변마을과 자매결연을 추진 생태숲 무료관람 및 음악회, 미술품전시회 등 문화행사시 초빙하여 지역주민 삶의 질 향상에 기여
 - 지역주민·전문가·이해관계자 등의 의견을 적극 수렴함으로써 효율적인 사업 도모
 - 보유식물자원의 효율적 관리·운영을 위한 「국가식물종관리프로그램」을 개발·보급 등 네트워크관리시스템 구축 : 2개소('10년)
 - 「타당성심사위원회」 의견을 적극 수렴하여 생태숲조성 등 지원대상자 선정에 투명성 확보('10.5.25)
- ※ 총 13개소 중 지원대상자 7개소 선정 : '11년 이후 예산반영

○ 미흡한 점 : 없음

○ 건의사항

- 지역 고유 자생·향토식물의 체계적인 보존·육성을 위하여 자생식물원 확대조성 필요

담당부서	농촌환경자원과	담당자	김상범
전화번호	031-290-0265	이메일	landlife@korea.kr

1. 사업목표

○ 목적 및 기대효과

- 농어촌 경관의 보전·형성·관리를 위한 농촌경관의 유형별 관련기술 및 체계, 프로그램 등에 관한 총체적 추진계획 수립
- 농촌다움의 유지·보전과 환경정비를 통한 쾌적한 농어촌 공간조성 및 잠재자원의 특성화 등으로 농촌 자립기반 구축

○ 사업추진방향

- 지역의 잠재자원 개발, 소득화 사업, 경관 형성, 커뮤니티 형성 등으로 권역별 특성화를 유도 및 사업 추진의 시너지 효과 창출
- 지역주민·지자체 및 지역전문가 등이 참여하는 실천적 계획수립 유도
- 농촌경관의 보전·형성·관리를 통한 쾌적한 농촌환경정비 및 공간조성
- 농촌경관의 자원화를 위한 경관계획 체계 구축
- 자연경관, 전통문화경관 등 잠재자원의 특성화를 통한 농촌관광, 도·농 교류 연계 및 소득증대 창출

○ 사업추진근거

- 농어업농어촌 및 식품산업 기본법 제44조 (농어촌의 자연환경·수산자원·어장환경 및 경관 보전)
- “농어업인 삶의질향상 및 농어촌 지역개발 촉진에 관한 특별법” 제30조 (농어촌 경관의 보전)
- 농어촌정비법 제3조(자원조사), 제5조(농어촌경관의 보전관리)
- 경관법 제9조 (경관계획의 수립을 위한 기초조사)

2. 사업내용

- 사업기간 : '10년 ~ '14년 (총 5년)
- 사업추진주체 : 농촌진흥청 국립농업과학원 농촌환경자원과
- 사업추진절차

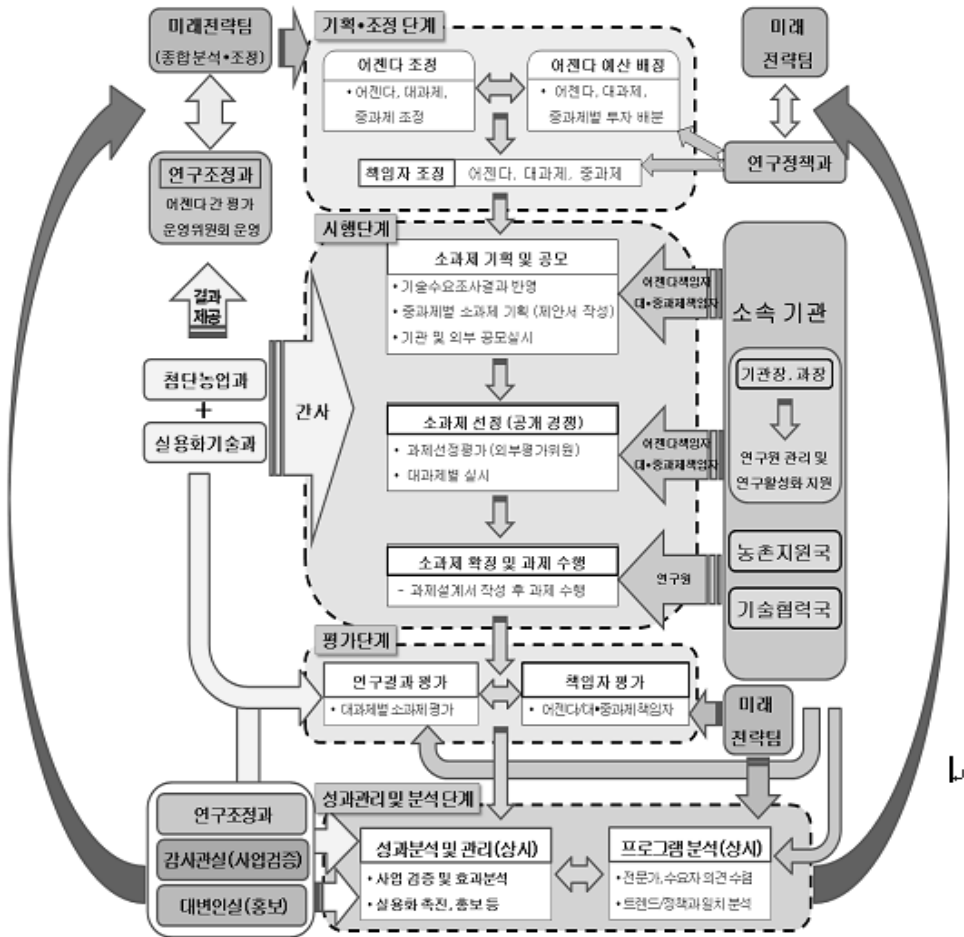

○ 사업 내용

- 사업 지원대상 : 농촌경관조성 및 어메니티자원 관리기반 기술개발 연구 추진 부서
- 사업 규모 : 농촌경관조성 및 어메니티 자원 관리기반 기술 6과제
- 지원금액 및 형태 : 27억원, 국비 100%,

- 지원조건

- 전문가 등의 심의와 사전 중복과제 여부 등의 검토를 통하여 농어촌 경관의 보전·형성·관리를 위한 총체적 추진계획 수립에 필요한 과제
- 농촌경관어메니티 자원화를 위한 관리/계획 관련 연구

- 사업 주요내용

- 농촌경관계획 및 경관맵 현장적용 연구
- 농촌경관의 원형보전 및 복원연구
- 농어촌지역의 대표경관 선정 및 활용연구
- 녹색경관 형성을 위한 체험공간 및 환경시설물 디자인 현장적용 연구
- 농촌어메니티 자원 발굴 및 정보서비스 구축 연구
- 그린로드 발굴 및 조성기술 개발

농촌경관조성 및 농촌어메니티자원관리기반

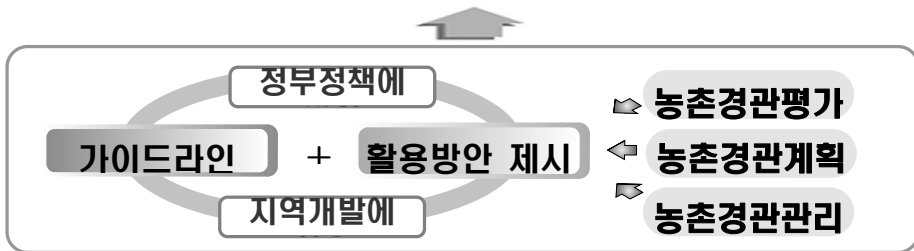

3. 연차별 추진계획

○ 연도별 시행계획 및 추진실적

<연도별 시행계획>

	사업규모 (개소)	국비(억원)				지방비	자부담	합계
		농특세	균특세	기타회계	기금등			
합계	520	-	-	27	-	-	-	27
'10	140	-	-	7	-	-	-	7
'11	140	-	-	7	-	-	-	7
'12	140	-	-	7	-	-	-	7
'13	50	-	-	3	-	-	-	3
'14	50	-	-	3	-	-	-	3

〈연도별 시행계획 추진실적〉

	사업규모 (명,개소)	국비(억원)				지방비	자부담	합계
		농특세	군특세	기타회계	기금등			
'10	154개소	-	-	7	-	-	-	7

○ '10년도 추진내용

- 농촌경관자원 관리 및 경관계획 수립 : 2건
- 농촌경관계획 수립 및 경관관리 업무편람 활용('09.12, 농식품부)

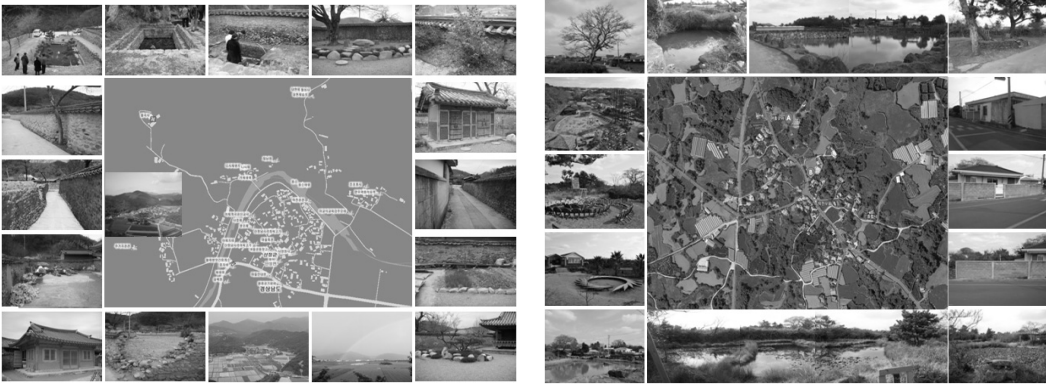

<그림> 산청군 단성면 남사리(좌)와 제주시 한경면 낙천리(우) 경관자원 분포

- 농촌경관유형별 중요도 평가(산림경관, 수경관, 농업경관, 역사경관 등)

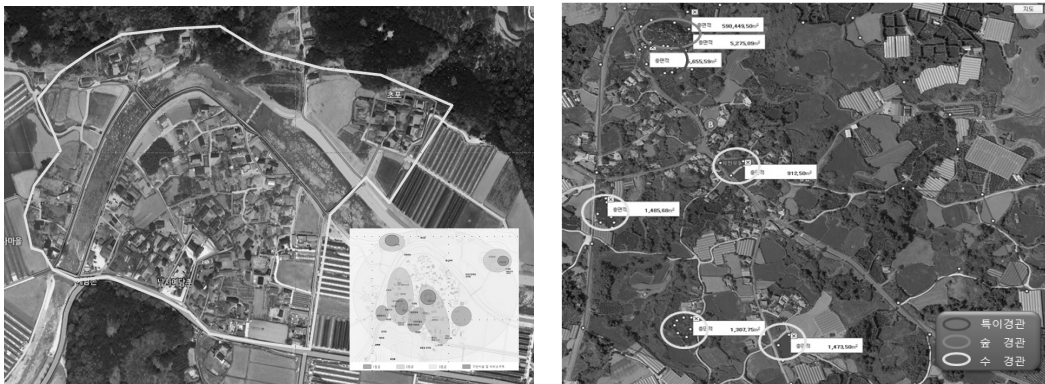

<그림> 산청군 단성면 남사리(좌)와 제주시 한경면 낙천리(우) 경관평가

· 농촌경관기본구상 및 세부경관계획 수립



<그림> 산청군 남사리 경관기본구상도(좌) 제주시 낙천리 경관기본구상도

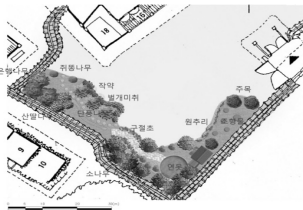
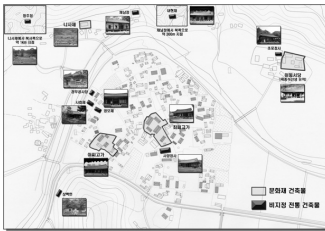
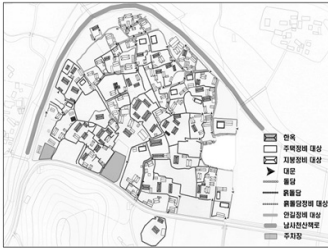

작약



별개미취



원추리



구절초



<그림> 산청군 단성면 남사리 농촌경관 세부계획



기존 안

수정 안



<그림> 제주시 환경면 낙천리 농촌경관 세부계획

- 농어촌 대표경관자원의 등급화 방안 : 1건

- 농어촌경관의 경관평가 및 등급화를 통하여 I~V등급별 요소 및 특성을 파악하여 경관관리 및 사업의 우선순위 등 정책결정, 통합적 관리에 활용 가능
- 경관자원 분포도를 제시하여 지역 경관탐방로 등의 경관자원에 대한 활용계획을 수립할 수 있음
- 농어촌 대표경관 등급화지도 사례 (예산군)

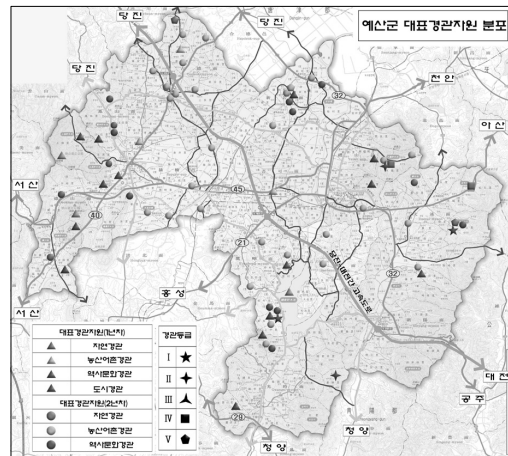

<그림> 경관자원 지도 (예산군)

- 환경시설물 경관디자인 현장적용 : 2지역
- 충청북도 옥천군 한두레권

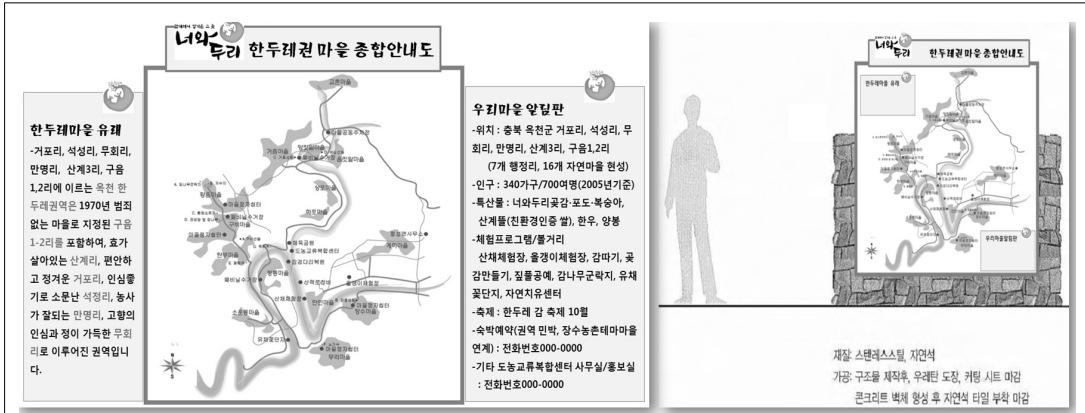

<마을종합안내 내용 및 안내판>

<공공환경시설 설치 전>



<공공환경시설 설치 후>



- 경상북도 경주시 산내면 감산리 장사마을

<생활환경시설 설치 전>



<생활환경시설 설치 후>



<파고라, 벤치 등>

<전망시설>

<경관환경시설 설치 전>

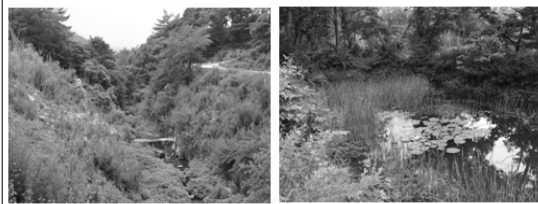

<경관환경시설 설치 후>



<몸놀이장 목재데크>

<생태연못 목재데크>

- 농촌어메니티 테마연계형 그린로드 발굴 및 조성기술 개발
- 농촌어메니티 테마형 그린로드 선정기준 개발 및 그린로드 개발 : 15개소

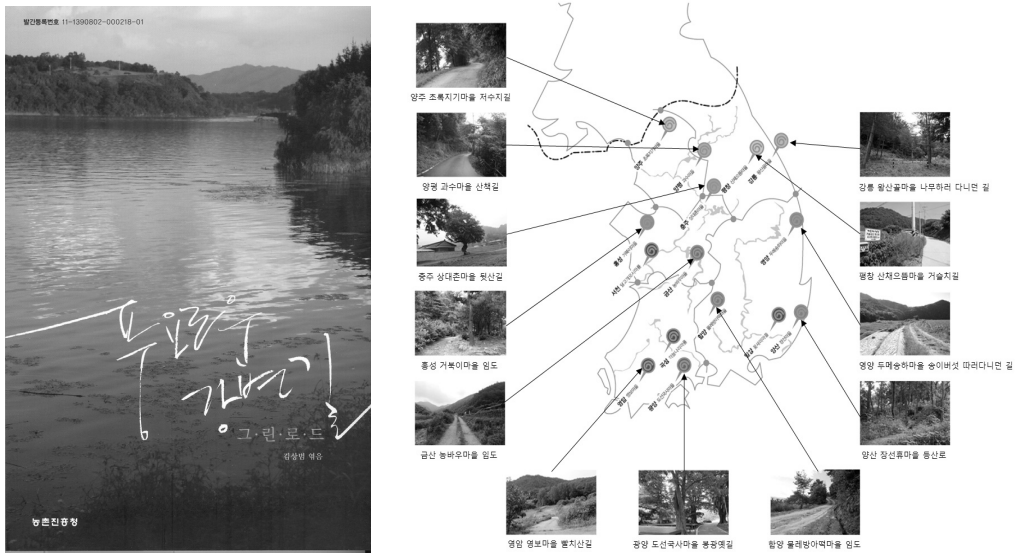

<그림> 그린로드 책자 및 지역 분포

4. 성과목표 달성도

○ '10년도 성과지표의 목표치 대비 달성정도

사 업 명	성과지표	측정기준	단위	목표치 (A)	실적 (B)	B/A (%)
농촌경관조성 관리기반기술 구축	농촌어메니티자원 발굴조사 읍면지역 수	지역 수	건	140	154	110
	농촌경관관리 및 조성 현장지원 수	지원 수	건	3	4	133

5. 자체평가 및 건의사항

○ 잘된 점

- 사업추진 시 사전 여론수렴, 중간진도관리, 연말평가 등 농촌진흥청 시험연구사업지침에 의거 일정대로 추진하였으며,

- 농촌경관개선대책을 통한 정책적 교류와 농촌경관포럼, 농촌경관연구회를 통한 학술적 교류를 통하여 연구성과를 달성하였으며 겸임연구원, 외부전문가와의 외부 의견을 수렴하였음
- 연구성과는 학술대회, 국제심포지엄, 농촌경관워크샵 등 행사에서 일반인 및 관련 담당 공무원을 대상으로 발표 및 홍보하였으며 전문지에 투고하여 좋은 호응을 얻었으며, '농촌어메니티 전시관'에 상시 전시되고 있음

○ 미흡한 점

- 해당사항 없음

○ 건의사항

- 해당사항 없음

담당부서	생활하수과	담당자	조석훈(사무관)
전화번호	02-2110-6892	이메일	seukhoon@me.go.kr

1. 사업목표

- (목 표) 농어촌지역에 공공하수처리시설 설치 및 하수관거 정비 사업을 추진하여 생활환경개선과 수질오염방지를 통한 농어민의 삶의 질 향상
- (근 거) 하수도법 제11조(공공하수도의 설치) 및 제63조(국고보조)

2. 사업내용

- 사업기간 : '95~계속
- 사업주체 : 시장·군수
- 추진체계
 - 사업신청(시·군→시·도) → 대상사업 신청(시·도→환경부) → 대상사업 선정(환경부) → 예산지원(농림부→시·도→시·군) → 사업시행 → 사업 완료 → 정산 → 시설운영(시·군)
- 추진방법 : 지자체 국고보조사업으로 추진(국고 70%, 지방비 30%)
- 사업내용
 - 농특회계 면단위 하수도시설 설치 사업과 환특회계 농어촌 마을하수도 정비사업으로 농어촌지역 하수도시설 확충사업 추진
 - * (농특사업) '95년부터 농특세의 일부를 지방양여금으로 전입시켜 농어촌지역 하수도시설 설치사업을 추진하다 지방양여금 폐지에 따라 '05년부터 국고보조사업으로 전환하여 추진
 - * (환특사업) 구 행정자치부에서 농어촌 주거환경개선사업으로 추진하던 농어촌 마을하수도 정비사업으로 '07년부터 환경부로 이관하여 환경개선 특별회계 사업으로 추진

3. 연차별 추진계획

- '10~'14년(5개년) 동안 농어촌마을하수도 시설 확충을 위해 지방비 등을 포함하여 총 1조 8,229억원을 투자

〈연도별 시행계획〉

	사업규모 (개소)	국비(억원)				지방비	자부담	합계
		농특	광특	기타회계	기금등			
합계		5,432	128	7,018		5,732		18,310
'10	279	1,050	23	983		881		2,937
'11	306	825	24	1,486		1,343		3,678
'12		1,136	25	1,446		1,117		3,724
'13		1,181	26	1,440		1,134		3,781
'14		1,240	30	1,663		1,257		4,190

- '10년, 274개소의 농어촌마을하수도 확충사업에 2,937억원 투자

〈시행계획 추진실적〉

	사업규모 (개소)	국비(억원)				지방비	자부담	합계
		농특세	군특세	기타회계	기금등			
'10	274	1,050 (64개)	23 (4)	983 (206개)	-	881	-	2,937

4. 성과목표 달성도

- '10년도 농어촌지역 하수도보급율은 53%로 목표치 달성

사업명	성과지표	측정기준	단위	목표치 (A)	실적 (B)	B/A (%)
농어촌지역 하수도 설치	농어촌지역 하수도 보급율	군지역 하수도 보급률 통계	%	53	53	100

5. 자체평가 및 건의사항

- (잘된 점) 도시지역에 비해 상대적으로 낙후된 농어촌지역의 삶의 질을 개선하기 위해 하수도 보급율을 지속적으로 향상시켜 나가고 있음
- (미흡한 점) 도시지역에 비해 산재해있는 농어촌 마을의 특성상 단기간에 하수도를 보급하기 위해서는 대폭적인 예산지원이 필요하나 정부재정 형편상 충분한 예산지원이 이루어지지 못하고 있음
- (건의사항) 일부 면단위 하수처리시설이 채원부족으로 사업기간이 연장되어 생활에 불편을 겪고 있으므로 추진중인 사업이 조기에 종료될 수 있도록 적극적인 지원이 필요

담당부서	폐자원에너지팀	담당자	이정윤(사무관)
전화번호	02-2110-7731	이메일	aaqljw@me.go.kr

1. 사업목표

- (목 표) 농어촌 지역에 매립, 재활용 등 폐기물을 종합적으로 처리할 수 있는 시설을 설치하여 농어촌 지역의 생활환경보호 및 쓰레기의 안정적 처리기반 확보
 - 지역에서 발생하는 폐기물을 안전하게 처리할 수 있도록 군지역에 1개소 이상 설치
- (근 거) 농어촌특별세관리특별회계법(제3조) 및 폐기물관리법(제56조)

2. 사업내용

- 사업 지원대상 : 군단위지역 폐기물처리시설 설치사업
- 사업 규모 : 총사업비 2,716억원('10년까지 투자액 2,813억원)
- 지원금액 및 형태 : 국고보조(15억원/개소)
- 지원조건 : 정액(15억원/개소)
- 지원내용 : 농어촌 지역의 매립지 여유용량 확보와 위생적인 폐기물처리에 필요한 소각, 매립시설 및 재활용시설 설치 지원

3. 연차별 추진계획

- 매년 지자체의 신청을 받아 매립여유 용량 등을 감안하여 사업추진 지역을 선정·결정하고 국고지원하여 추진

- '10년 101억원 투자하여 13개소에 지원(신규사업5, 계속사업 8개소)

〈연도별 시행계획〉

	사업규모 (개소)	국비(억원)				지방비	자부담	합계
		농특세	균특세	기타회계	기금등			
합계	68	512						512
'10	13	101						101
'11	13	84						84
'12	14	109						109
'13	14	109						109
'14	14	109						109

〈시행계획 추진실적〉

	사업규모 (개소)	국비(억원)				지방비	자부담	합계
		농특세	균특세	기타회계	기금등			
'10	13	101						101

4. 성과목표 달성도

○ '10년도 농어촌폐기물처리시설의 폐기물처리량 증가율은 4.1%로 목표치 대비 102.5% 달성

- '10년도 13개소 농어촌폐기물처리시설(계속 8, 신규 5) 설치사업 진행하여 6개소 농어촌폐기물처리시설 설치완료

사업명	성과지표	측정기준	단위	목표치 (A)	실적 (B)	B/A (%)
농어촌 종합폐기물처리 시설 설치	농어촌폐기물처리 시설의 폐기물 처리량 증가율	폐기물처리량 증가율	%	4	4.1	102.5

5. 자체평가 및 건의사항

○ 잘된 점

- 인구변화 추이현황, 쓰레기발생량 등을 고려하여 폐기물관리계획을 수립함으로써 처리시설 설치시 적용가능 할 뿐만 아니라, 해당지역에 타당한 폐기물처리방식 등을 검토하여 사업추진시 공법선정 등에 따른 문제 사전 해결
- 지속적인 주민 협의와 현장점검 등을 통해 '10년 예산 100% 집행완료

○ 미흡한 점

- 사업추진 초기부터 지역주민과 협의를 통해 실시하고 있으나, 넘비시설에 대한 기피현상으로 일부반대 상존

○ 건의사항

- 사업비 부족이 발생하지 않도록 '12년 예산 수립시 계속사업에 대한 지속적인 지원 추진 필요

담당부서	친환경농업과	담당자	김양일(주무관)
전화번호	02-500-2136	이메일	yangil@korea.kr

1. 사업목표

- 유기질비료·토양개량제 공급 확대를 통한 화학비료 사용량 절감 및 토양환경 보전

2. 사업내용

- 사업기간 : 유기질비료('99년 ~ 계속), 토양개량제('57~ 계속)
- 총사업비 : '10까지 투자액 12,126억원(토양개량제 6,250, 유기질비료 5,876)
- 사업규모 : '10까지 지원물량 23,274천톤(토양개량제 10,824, 유기질 12,450)
- 지원형태 : 지자체보조
- 지원조건 : 정액지원, 국고보조 70%(지방비 30)
- 사업시행주체 : 지자체(시·군·구)

3. 연차별 추진계획

- (연차별 추진내용과 추진일정, 사업비 등)

〈연도별 시행계획〉

	사업규모 (천톤)	국비(억원)				지방비	자부담	합계
		농특세	균특세	일반회계	기금등			
합계	2,691,556		-	11,036	-	1,533	-	12,569
'10	3,311		-	2,314	-	216	-	2,530
'11	3,300		-	2,006	-	324	-	2,330
'12	3,610		-	2,172	-	331	-	2,503
'13	3,810		-	2,272	-	331	-	2,603
'14	3,810		-	2,272	-	331	-	2,603

〈시행계획 추진실적〉

	사업규모 (천톤)	국비(억원)				지방비	자부담	합계
		농특세	균특세	일반회계	기금등			
'10	3,311		-	2,314	-	216	-	2,530

- 유기질비료 지원 : 2,500천톤(1,450억원)
- 토양개량제(규산질, 석회질) 지원 : 811천톤(864억원)

4. 성과목표 달성도

○ '10년도 성과지표의 목표치 대비 달성정도

- 유기질비료지원 및 토양개량제, 맞춤형비료 지원 등을 통한 화학비료 사용량 전년대비 13.1% 절감

사업명	성과지표	측정기준	단위	목표치 (A)	실적 (B)	B/A (%)
유기질비료 및 토양 개량제 지원	단위면적당 화학비료 사용량 감소율(%)	[(금년도전년도 단위 면적당 화학비료 사용량) /전년도 사용량]*100	%	△5	△13.1	262

5. 자체평가 및 건의사항

○ 잘된 점

- 퇴비 부숙도 기준 신설('10.3), 퇴비 품질등급제 도입 및 차등지원('10.7) 등으로 퇴비의 품질 향상 및 안전성 제고
- 유기질비료, 토양개량제 등 비료사업 예산 조기집행 성과거양
- * 우리부 '10년 예산조기집행 사례선정

○ 미흡한 점

- 전년대비 '11년 유기질비료지원 예산 200억원 감소
- * 유기질비료지원 : ('10) 1,450억원 → ('11) 1,250억원(△200억원)

○ 건의사항

- 화학비료 사용량 감축 및 친환경농산물 생산 확대를 위해 유기질비료 등 친환경비료지원 예산 확대 지원 필요

담당부서	친환경농업과	담당자	김수진(주무관)
전화번호	02-500-2132	이메일	ksj6059@korea.kr

1. 사업목표

- 합성농약에 의한 병해충방제를 생물학적 방제방법으로 전환하여 농약사용량을 줄이고 고품질 안전농산물 생산체제 구축, 실천농가의 소득증대 및 노동력 절감, 농약 피해로부터 농업인의 건강보호

2. 사업내용

- 사업기간 : 2005 ~ 2010
- 총사업비 : - ('10년까지 기투자액 : 21,755백만원)
- 사업규모 : 3,000m² 이상의 시설에서 지원대상 작물을 재배하는 농업인, 영농조합법인 또는 농업회사법인
- 지원형태 : 민간경상보조
- 지원조건 : 국고 20%, 지방비 30%, 자부담 50%
- 사업시행주체 : 지방자치단체(각 시·군·구)

3. 연차별 추진계획

- (연차별 추진내용과 추진일정, 사업비 등)

〈연도별 시행계획〉

	사업규모 (ha)	국비(억원)				지방비	자부담	합계
		농특세	균특세	기타회계	기금등			
합계	3,500	45				67	112	224
'10	3,500	45				67	112	224
'11	-							
'12	-							
'13	-							
'14	-							

〈시행계획 추진실적〉

	사업규모 (ha)	국비(억원)				지방비	자부담	합계
		농특세	균특세	기타회계	기금등			
'10	3,500	45	-	-	-	67	112	224

4. 성과목표 달성도(사업물량 위주로)

○ '10년도 성과지표의 목표치 대비 달성정도

사업명	성과지표	측정기준	단위	목표치 (A)	실적 (B)	B/A (%)
생물학적병해충 방제사업	친환경농산물 생산비중(%)	친환경농산물 인증면적 /전체경지면적*100	%	6.2	6.2	100

5. 자체평가 및 건의사항

○ 잘된 점

- 화학농약 감축 등을 위한 생물학적 병해충방제 사업 지원, 고품질 안전농산물 생산체제 구축
 - 천적방제(2,500ha) 지원으로 시설원예농가의 해충방제 조기 정착 추진
- 친환경 인증 농가 등에 1,000ha 수준의 미생물 농약 지원으로 화학농약 감축 유도를 통해 안전농산물 생산

○ 미흡한 점

- '11년도 생물학적병해충방제사업 예산 미반영

○ 건의사항 : 없음

담당부서	친환경농업과	담당자	김수진(주무관)
전화번호	02-500-2132	이메일	ksj6059@korea.kr

1. 사업목표

- 친환경농업 실천이 필요한 지역을 중심으로 다양한 형태의 친환경 농업 실천기반조성 및 '15년까지 친환경농업지구 1,300개소 조성

2. 사업내용

- 사업기간 : 1995 ~ 계속
- 총사업비 : - ('10년까지 기투자액 : 1,323억원)
- 사업규모 : 농경지가 10ha 이상 집단화 되고, 참여농가가 10호 이상인 지역('10년까지 지구조성 : 1,020개소)
- 지원형태 : 민간자본보조
- 지원조건 : 국고 40%, 지방비 40%, 자부담 20%
- 사업시행주체 : 지방자치단체(각 시·군·구)

3. 연차별 추진계획

- (연차별 추진내용과 추진일정, 사업비 등)

〈연도별 시행계획〉

	사업규모 (개소)	국비(억원)				지방비	자부담	합계
		농특세	군특세	기타회계	기금등			
합계	245		348			564	232	1,144
'10	29		24			24	16	64
'11	16		24			40	16	80
'12	80		120			200	80	400
'13	80		120			200	80	400
'14	40		60			100	40	200

〈시행계획 추진실적〉

	사업규모 (개소)	국비(억원)				지방비	자부담	합계
		농특세	균특세	기타회계	기금등			
'10	29	-	24	-	-	24	16	64

4. 성과목표 달성도(사업물량 위주로)

○ '10년도 성과지표의 목표치 대비 달성정도

사업명	성과지표	측정기준	단위	목표치 (A)	실적 (B)	B/A (%)
친환경 지구조성	친환경농산물 생산비중(%)	친환경농산물 인증면적 /전체경지면적*100	%	6.2	6.2	100

5. 자체평가 및 건의사항

○ 잘된 점

- 친환경농업 지구조성을 통해 지속가능한 농업생산이라는 차원에서 친환경농업의 중요성 강조
 - 친환경 인프라 구축으로, 긍정적 외부효과(환경보전, 생태계 개선, 소비자의 신뢰도 향상 등)가 발생
 - 사업 활성화에 의한 인근농가 파급효과로 친환경인증면적(39%증) 및 인증 농가수 증가(10%)
 - 사업지구는 인증단계별로 유기 및 무농약 인증 비중이 높음
- * 전체인증면적/지구('09) : 유기 6.6%→22.7, 무농약 35.2%→35.4

○ 미흡한 점

- '15년 친환경농산물 생산비중 12%(무농약 이상) 달성을 위해 '15년까지 친환경농업지구조성 1,300개소(1읍·면 1개소) 확보를 추진하고 있으나, 예산 확대가 쉽지 않아 사업추진에 어려움이 있음.

○ 건의사항

- 지원예산이 부족하지 않도록 예산 수립시 담당자의 의견 최대한 반영 필요

담당부서	자원재활용과	담당자	이정식(주무관)
전화번호	2110-6956	이메일	ljs0907@korea.kr

1. 사업목표

- 폐비닐 수거비 지원으로 영농과정에서 발생하는 폐비닐의 수거 활성화를 통한 농경지 오염방지 및 농촌지역 환경개선
 - 농촌폐비닐을 직접 수거한 농민에게 수거보상금(10원/kg) 지급

2. 사업내용

- 사업기간 : 2010년 ~ 계속
- 사업주체 : 한국환경공단
- 사업 지원대상 : 마을이장, 작목반장, 부녀회장 등 농업인
- 사업 규모(사업량) : 195,000톤
- 지원금액 및 형태 : 1,950백만원, 정액지원(국고보조 100%)
- 지원조건 : 한국환경공단(사업소)이 영농 후 발생한 폐비닐을 수거하여 수집전표를 발행한 물량
- 지원내용 : 영농폐비닐을 직접 수거한 농민에게 지급하는 수거 보상금으로 경작 후 발생한 폐비닐의 수거활성화를 통하여 농경지 오염방지와 농촌환경개선을 기하고자 그간 농식품부에서 추진하던 것을 '10년부터 환경부로 일원화하여 예산반영

3. 연차별 추진계획

- 한국환경공단(사업소)이 영농 후 발생한 폐비닐을 수거 한 후 수집 전표를 발행하고 수집전표 및 계량증명서를 근거로 수거자(마을 이장, 작목반장, 부녀회장 등 농민)에게 수거보상금 지급

〈연도별 시행계획〉

	사업규모 (만톤)	국비(억원)				지방비	자부담	합계
		농특세	균특세	기타회계	기금등			
합계	97.5			97.5				97.5
'10	19.5			19.5				19.5
'11	19.5			19.5				19.5
'12	19.5			19.5				19.5
'13	19.5			19.5				19.5
'14	19.5			19.5				19.5

〈시행계획 추진실적〉

	사업규모 (만톤)	국비(억원)				지방비	자부담	합계
		농특세	균특세	기타회계	기금등			
'10	19.5			19.5				19.5

4. 성과목표 달성도

- 영농폐기물 176,849톤을 수거하여 목표치 대비 90.7% 달성
 - 민간수집장에서 취급하지 않는 저급폐비닐 위주로 수거함에 따라 수거실적 감소

사업명	성과지표	측정기준	단위	목표치 (A)	실적 (B)	B/A (%)
영농폐기물 수거·처리 지원	영농폐비닐 수거처리 지원	영농폐비닐 수거실적	톤	195,000	176,849	90.7

5. 자체평가 및 건의사항

- 잘된 점
 - 수거보상금 지원 및 농촌폐비닐 수거 필요성을 적극 홍보하여 민간수집장에서 취급하지 않는 저급폐비닐 수거량 증가
 - * 양질의 폐비닐은 민간수집장에 수거·처리
- 미흡한 점
 - 지자체별 수거한 폐비닐 집하장 설치 필요
- 건의사항
 - 사업비 부족이 발생하지 않도록 '12년 예산 수립시 계속사업에 대한 지속적인 지원 추진 필요

담당부서	해양보전과	담당자	기호영 사무관
전화번호	02-504-5436	이메일	keehoyoung@korea.kr

1. 사업목표

- 연근해 주요해역·항만 및 어항 등의 해양폐기물 수거·처리로 해양 환경을 개선함으로써 수산자원 회복 및 어업인의 소득증대

2. 사업내용

- 사업기간 : '99 ~ 계속
- 총사업비 : 계속사업('09년까지 기 투자액 1,334억원)
- 사업규모
 - 항만, 국가어항, 습지보호구역 및 연근해 주요어장 해양폐기물 정화사업
 - 해양쓰레기 분포 및 실태조사
 - 조업 중 인양된 해양쓰레기 수매(전국 11개 지자체)
 - 해양폐기물 선상집하장 설치 지원(전국 3개 지자체)
- 지원형태 : 민간·지자체 보조
- 지원조건 : 국고 60 ~ 100%
- 사업시행주체 : 국토해양부, 해양환경관리공단 및 시도지사(사·군·구)

3. 연차별 추진계획

〈연도별 시행계획〉

	사업규모 (명,개소)	국비(백만원)				지방비	자부담	합계
		농특세	군특세	기타회계	기금등			
합계					82,317	11,380		93,697
'10	11개 지자체				13,600	2,200		15,800
'11	"				14,935	2,295		17,230
'12	"				16,320	2,295		18,615
'13	"				17,867	2,295		20,162
'14	"				19,595	2,295		21,890

〈시행계획 추진실적〉

	사업규모 (명,개소)	국비(백만원)				지방비	자부담	합계
		농특세	군특세	기타회계	기금등			
'10	11개 지자체				13,600	2,200		15,800

4. 성과목표 달성도

○ '10년도 성과지표의 목표치 대비 달성정도

사업명	성과지표	측정기준	단위	목표치 (A)	실적 (B)	B/A (%)
해양폐기물정화사업 (민간대행)	해양폐기물 수거처리물량	설계량 대비 실제 수거물량비교	%	100	100	100
해양폐기물정화사업 (지자체)	쓰레기 수매사업 확대실적	전년대비 확대실적	개소	51	51	100

5. 자체평가 및 건의사항

○ 잘된 점

- 연근해 침적쓰레기 수거처리, 조업중 인양된 쓰레기 수매사업 등 어민의 생활터전을 친환경적으로 회복하기 위한 노력으로 어촌정주여건 개선
- 연근해 주요 해역의 해양 쓰레기 분포 및 실태조사를 지속적으로 실시해오며 따라 체계적인 D/B 구축을 실현하여 장기적인 해양 쓰레기 관리정책 수립 가능
- 조업중 인양된 해양쓰레기 수매사업을 통해 어민들의 해양환경 정화사업에 대한 자발적 참여 유도 및 어업인의 인식제고

○ 미흡한 점

- 해양에서 수거된 폐어구·어망 등 폐기물의 친환경적인 처리 및 경제적으로 수거·처리할 수 있는 장비 개선·보완 등 필요

○ 건의사항

- 지자체 수요가 많고 일자리 창출 및 해양환경개선효과가 큰 해안가 쓰레기 수거사업 예산 반영 필요

※ 해안가쓰레기 수거사업 : '09년(24억), '10년(예산 미반영), 11년(예산 미반영)

담당부서	재해경감과	담당자	박경진
전화번호	02-2100-5462	이메일	parkkj@korea.kr

1. 사업목표

○ 목표

- 수해위험 소하천의 지속적인 정비로 재해를 사전에 예방함으로써, 농어촌 지역 소득기반 조성과 생활환경개선
- 치수·이수(治水·利水)와 자연환경이 조화된 다목적 소하천정비로 친수 환경조성

○ 사업추진 근거

- 소하천정비법 제6조(소하천정비종합계획의 수립)
 - 시장·군수·구청장이 소하천에 대한 정비방향의 지침이 될 소하천 정비종합계획 수립
- 소하천정비법 제7조(소하천정비중기계획의 수립)
 - 시장·군수·구청장이 종합계획에 따라 5년마다 소하천정비중기계획 수립
- 소하천정비법 제8조(소하천정비시행계획의 수립)
 - 시장·군수·구청장이 중기계획에 의거 매년 다음연도의 소하천정비 시행계획 수립
- 소하천정비법 제13조(비용보조)
 - 관계 중앙행정기관의 장 및 시·도지사는 소하천의 정비 등에 소요 되는 비용의 일부를 관리청에 보조할 수 있음.
- 농어업인 삶의 질 향상 및 농어촌지역 개발촉진에 관한 특별법 제11조(제정지원)
 - 국가 및 지방자치단체는 시행계획, 시·도 계획 및 시·군 계획이 효과적으로 시행될 수 있도록 예산의 범위 안에서 필요한 재정지원을 하여야 함.
- 농어업인 삶의 질 향상 및 농어촌지역 개발촉진에 관한 특별법 제5조(농어업인 삶의 질 향상 및 농어촌지역개발 기본계획의 수립)

○ 사업추진 체계

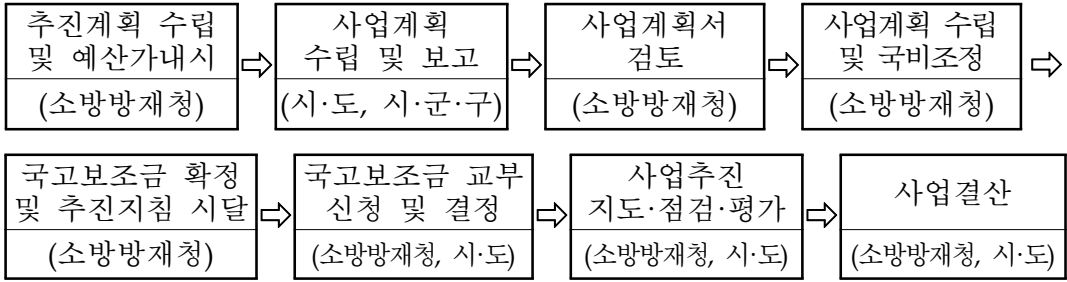

2. 사업내용

- 사업기간 : 1995년 ~
- 총사업비 : 11조 7,001억원('10년까지 기 투자액 : 29,530억원)
- 사업규모 : 35,815km('10년까지 정비연장 : 14,769km)
- 지원형태 : 지방자치단체보조
- 지원조건 : 국 비 50%, 지방비 50%(Matching Fund)
 - 소하천정비종합계획 수립이 완료된 소하천 대상
 - 소하천의 미정비 연장 비율에 따라 군지역과 도농복합시 읍면 지역
- 사업시행주체 : 지방자치단체(시·군·구)
- 주요 추진내용
 - 소하천정비종합계획의 경제성 및 재해위험도 분석 등에 의한 투자 우선 순위를 정하여, 소하천정비종합계획 수립이 완료된 소하천을 대상으로 정비사업 추진
 - 호안으로 보호할 필요성이 낮은 산과 접한 구간은 호안 미시공
 - 소하천정비 구간내 수해원인이 되는 단경간 교량, 암거 등 시설물 정비
 - 국가 정책에 의거 지방자치단체의 역할에 따라 국고보조금의 증·감액 조치 등의 인센티브제도 추진
 - 원활한 사업추진 및 지자체와 긴밀한 협조체제를 유지하기 위한 소하천 담당공무원 교육 실시

3. 연차별 추진계획

〈연도별 시행계획〉

	사업규모 (명,개소)	국비(억원)				지방비	자부담	합계
		농특세	균특세	기타회계	기금등			
합계	2,530	12,648				12,647		25,295
'10	414	2,072				2,071		4,143
'11	456	2,279				2,279		4,558
'12	501	2,507				2,507		5,014
'13	552	2,757				2,757		5,514
'14	607	3,033				3,033		6,066

〈시행계획 추진실적〉

	사업규모 (명,개소)	국비(억원)				지방비	자부담	합계
		농특세	균특세	기타회계	기금등			
'10	414	2,072				2,071		4,143

4. 성과목표 달성도

○ '10년도 성과지표의 목표치 대비 달성정도

- 정부의 재해예방사업비 증액 및 집중투자를 통하여 총 4,143억원 (국비2,072, 지방비2,071)을 투자하여 계획대로 사업을 완료

사업명	성과지표	측정기준	단위	목표치 (A)	실적 (B)	B/A (%)
소하천 정비	소하천정비율	2010년	km	414	414	100

5. 자체평가 및 건의사항

○ 잘된 점

- 아름다운 소하천가꾸기 사업 확산·정착
 - 주변환경을 고려하지 않은 치수위주의 획일적인 제방쌓기, 직선화, 옹벽 등 비탈면 수직화 등으로 친수기능이 미흡하던 소하천을 하천환경을 보전하는 소하천 특성 및 지역실정에 적합한 아름다운 소하천가꾸기 사업 추진계획 수립·추진('10.2.3)
 - 치수이수 및 주변경관 맞춤형 정비로 친수환경을 조성하여 농어업인 삶의 질 향상을 위하여 아름다운 소하천가꾸기 시행지침을 마련하여 지자체에 시달('10.2.24)

- 아름다운 소하천가꾸기 공모전을 실시하여 우수기관에 대한 인센티브를 부여하여 해당기관·공무원 표창 및 사업비 추가 지원으로 농어업인의 수혜도를 제고하고 자긍심 고취('10.2.3~'10.5.28)

○ 미흡한 점

- 소하천정비 투자 확대 미흡으로 국가·지방하천에 비해 정비율이 낮은 소하천에 매년 홍수피해가 발생하여 농어업인 삶의 질 및 생활안정 제고 필요
 - 하천별 정비율 : 국가하천 95.1%, 지방하천 79.0%, 소하천 41.2%
 - 최근 10년간('01~'10) 하천피해 총 3조 8,899억원중 소하천 1조 5,415억원(40%)
- 그동안 피해 발생 후 사후 복구에 치중하는 방재정책으로 예방투자 규모가 작아 소하천정비의 장기화 및 반복재해 원인 작용
 - '10년 당초예산(4,143억원) 수준으로 투자 시 22년 소요
- 지방자치단체의 지방비 부담(50%)이 과중하여 지방예산 확보에 한계가 있어 안정적이고 지속인 소하천정비 추진이 어려움

○ 건의사항

- 국가·지방하천에 비해 정비율이 낮은 소하천의 정비율을 10년 내 지방하천 정비율(80%) 수준으로 상향하기 위해 국비 증액투자 필요
- 피해 발생 후 사후 복구에 치중하는 현 예산 운영 방식을 재해발생전 예방사업의 지속적인 투자(국비지원)로 피해저감 및 예산절감 필요
- 지방재정이 열악한 실정을 감안하여 국고보조금 지원비율을 상향 조정하여 지방에서 재해예방사업을 활발히 추진할 수 있도록 개선 (현행50%→60%)

※ 보조금의 예산 및 관리에 관한 법률 시행령 제4조[별표 1]

- 재해예방을 위해 추진하는 소하천정비사업과 유사한 사업은 보조율이 60%이상으로 지원되고 있으나,
- 소하천 정비사업은 50% 지원으로 타 사업에 비해 국고보조율이 적어 지자체 재정에 부담을 주고 있음.

소 관	사 업 명	기준보조율	비고
국토해양부	하천재해예방사업	60%	
환 경 부	생태하천복원사업	70%	
소방방재청	재해위험지구정비	60%	
소방방재청	소하천 정비사업	50%	

담당부서	목재생산과	담당자	윤찬균(주무관)
전화번호	042-481-8879	이메일	a4072@korea.kr

1. 사업목표

- 숲가꾸기 사업장이나 체재소 등에서 발생된 산물을 활용하여 난방용 연료인 목재펠릿을 생산·보급하여 농·산촌 주민의 연료비 절감 및 온실가스 감축 등에 기여

2. 사업내용

- 사업기간 : 2008년 ~
- 총사업비 : - 억원('10년까지 기투자액 : 233억원)
- 사업규모 : 펠릿보일러보급 4,000대, 펠릿제조시설조성 8개소
('10년까지 완료사업 물량 : 펠릿보일러 7,000대, 펠릿제조 시설 13개소)
- 지원형태 : 지자체보조
- 지원조건 : 국고 30% ~ 50%
- 사업시행주체 : 지자체(시장·군수·구청장)

3. 연차별 추진계획

- (연차별 추진내용과 추진일정, 사업비 등)

〈연도별 시행계획〉

	사업규모 (대,개소)	국비(억원)				지방비	자부담	합계
		농특세	군특세	기타회계	기금등			
합계	31,760,24	597	-	-	-	582	481	1,660
'10	4,000,8	116	-	-	-	96	80	292
'11	4,760,6	93	-	-	-	92	81	266
'12	6,500,0	76	-	-	-	98	67	241
'13	6,500,5	138	-	-	-	123	104	365
'14	10,000,5	174	-	-	-	173	149	496

〈시행계획 추진실적〉

	사업규모 (대,개소)	국비(억원)				지방비	자부담	합계
		농특세	군특세	기타회계	기금등			
'10	4,000,8	116	-	-	-	96	80	292

4. 성과목표 달성도(사업물량 위주로)

○ '10년도 성과지표의 목표치 대비 달성정도

사 업 명	성과지표	측정기준	단위	목표치 (A)	실적 (B)	B/A (%)
산림바이오 매스확충	펠릿보일러 보급율	계획 대비 실적	%	4,000	4,000	100
	펠릿제조시설 조성율	계획 대비 실적	%	8	8	100

5. 자체평가 및 건의사항

○ 잘된 점

- 「목재펠릿 에너지활용 대책」의 체계적 추진으로 바이오에너지 공급 확대
 - 체계적 수급관리를 위해 펠릿보일러 4천대 보급 및 제조시설 8개소 조성
 - 국립수목원 및 군부대 시범사업을 통한 경제성 입증
 - 목재펠릿 산업화 기반마련을 위한 목재펠릿 품질규격 의무표시제 도입 및 펠릿 부가세 감면(2010 세제개편안 포함)

○ 미흡한 점

- 공공기관, 산업체 등 신규 목재펠릿의 수요처 개발에 미흡
- 수입펠릿 대비 국내 제품의 경쟁력 취약
- 펠릿보일러 과다 경쟁으로 부당설치 등에 대한 국회 지적

○ 건의사항

- 해당사항 없음

담당부서	채소특작과	담당자	이남윤(주무관)
전화번호	02-500-2020	이메일	lny@korea.kr

1. 사업목표

- 유리온실 등에 대한 신재생에너지인 지열 냉난방 시스템 도입으로 난방비용 절감과 농산물 품질 향상 및 온실가스 감축으로 지구 온난화에 대응

2. 사업내용

- 사업기간 : '09~'17(지열·목재펠릿 : '10~'17)
- 총사업비 : 15,910억원('10까지 투자액: 893억원)
- 사업규모 :
 - '17년까지 에너지절감형 난방·보온시설 8,170ha 설치
 - '17년까지 목재펠릿 난방기 4,208ha, 지열히트펌프 2,148ha 보급
- 지원형태 : 지자체 보조
- 지원조건 : 국고 60%

3. 연차별 추진계획

〈연도별 시행계획〉

	사업규모 (ha)	국비(억원)				지방비	자부담	합계
		농특세	균특세	기타회계	기금등			
합계	2,691,556	6,265	-	-	-	-	-	6,265
'10	250	-	-	1,200	-	400	400	2,000
'11	210	-	-	1,004	-	335	335	1,674
'12	210	-	-	1,004	-	335	335	1,674
'13	210	-	-	1,004	-	335	335	1,674
'14	210	-	-	1,004	-	335	335	1,674

〈시행계획 추진실적〉

	사업규모 (ha)	국비(억원)				지방비	자부담	합계
		농특세	균특세	기타회계	기금등			
'10	85	-	-	539	-	179	179	898

- 사업초기 단계를 감안 언론보도자료, 사업설명회 개최 등 적극적인 사업 홍보를 실시하였으나, 초기 투자비가 매우 커 보조율 80%를 지원하여도 농가 부담금액이 많아 자금마련에 어려움이 있으며, 지방선거 등으로 지방비 확보에도 곤란하여 전체 예산 1,200억중 539억원만 집행

4. 성과목표 달성도(사업물량 위주로)

- '10년도 성과지표의 목표치 대비 달성정도
 - (목표치와 실적 제시)
 - (목표 미달이나 초과달성 등의 내용 및 사유 설명)

사 업 명	성과지표	측정기준	단위	목표치 (A)	실적 (B)	B/A (%)
유리온실 등에 지열냉난방 지원	에너지절감시설 및 신재생에너지 보급대상 농어가 유류사용 절감율(%)	(전년도 유류사용량 - 금년도유류사용량) /전년도 유류사용량] ×100	%	15	22.3	148

5. 자체평가 및 건의사항

- 잘된 점
 - 시설원예분야에 농업용 면세유 64%를 사용하고 있으나 지열 등 신재생 에너지 지원으로 면세유 등 화석연료 감축 및 온실가스 감축으로 지구 온난화에 대응하는 등 농업을 지속가능한 산업으로 발전의 기초 마련
 - 지열 냉난방 시설보급에 따른 농가의 난방비 절감, 생산농산물의 품질향상, 온실가스 감축, 면세유 사용감소로 면세액 절감 및 유가 변동에 대한 국내 유류 가격 안정성 확보
- 미흡한 점
 - 초기 투자비가 매우 커 보조율 80%를 지원하여도 농가 부담금액이 많아 자금마련에 어려움이 있으며, 지방선거 등으로 지방비 확보에도 곤란하여 전체 예산 1,200억중 539억원만 집행

담당부서	물환경정책과	담당자	김현주(주무관)
	폐자원에너지팀		이재덕(사무관)
전화번호	02-2110-6956	이 메 일	khj523@korea.kr
	02-2110-7732		Ljdeog@korea.kr

1. 사업목표

○ 목 표

- 가축분뇨공공처리시설의 지속적인 확충과 시설개선을 통해 소규모 축산농가에서 발생하는 가축분뇨를 적정 처리하여 상수원 등 공공수역 수질 보전에 기여
- 가축분뇨, 음식물류폐기물, 하수슬러지 등의 유기성폐자원에서 바이오가스를 생산·이용하여 화석연료 대체, 온실가스 감축, 기후변화 방지 및 저탄소 녹색성장 추진

○ 근 거 : 「가축분뇨의 관리 및 이용에 관한 법률」 제3조 및 제24조

2. 사업내용

〈 가축분뇨 자원화 〉

- 사업기간 : 1991 - 계속
- 총사업비 : '10년까지 기투자액 7,793억원(국고기준)
- 지원대상 : 지자체에서 설치예정인 가축분뇨공공처리시설의 설치 지원 및 가동중인 공공처리시설 중 개선·증설사업을 선정하여 지원
- 사업규모 : 전국 32개소 지원
- 지원형태 : 지자체 국고보조

○ 지원조건 : 시·군·구 80%, 광역시 60%(군지역은 80%)·단,
지역단위 통합관리센터는 전지역 70%

○ 지원내용 : 가축분뇨공공처리시설 32개소 설치·개선사업비 지원

〈 가축분뇨 에너지화 〉

○ 사업기간 : '09~계속

○ 사업규모 : 4,458톤/일(20개소)

○ 총사업비 : 6,043억원('10년까지 기투자액 : 882억원)

○ 지원조건 : 국고보조 30~70%

○ 사업시행주체 : 지방자치단체

○ 추진체계 : 사업계획수립 및 국고보조사업 신청(지자체) ⇒ 국고
지원(환경부) ⇒ 사업시행(지자체)

3. 연차별 추진계획

〈 가축분뇨 자원화 〉

○ 사업운영 기본방향

- 가축분뇨 공공처리시설 확충 및 시설개선 추진
 - 2012년부터 가축분뇨의 해양배출 전면금지, 한·미 FTA 등 개방화, 수질오염총량제 실시 등 국내·외적인 정책환경 변화를 감안하여 공공처리시설 확충 및 시설개선 지속 추진
- 퇴·액비화 및 가스화 등 자원순환형 가축분뇨 관리 기반 조성
 - 가축분뇨를 이용한 퇴·액비의 생산 및 유통관리 체계를 구축한 통합관리센터 시범사업 추진으로 가축분뇨 공공처리의 자원화 촉진 도모
 - 가동중인 가축분뇨 공공처리시설의 중간처리수 액비화 및 바이오 가스 생산시설 설치 추진

〈연도별 시행계획〉

	사업규모 (개소)	국비(억원)				지방비	자부담	합계
		농특세	균특세	기타회계	기금등			
합계	154			4,220		1,069		5,289
'10	34			821		221		1,042
'11	33			852		211		1,063
'12	29			824		206		1,030
'13	29			849		212		1,061
'14	29			874		219		1,093

〈시행계획 추진실적〉

	사업규모 (개소)	국비(억원)				지방비	자부담	합계
		농특세	균특세	기타회계	기금등			
'10	32			821		221		1,042

〈가축분뇨 에너지화〉

- '12년까지 7개소(1,448톤/일), '13년 6개소(1,150톤/일), '14년 7개소(1,860톤/일) 등 20개소, 4,458톤/일 규모의 유기성폐자원 바이오가스화 시설 설치
 - 가축분뇨(병합) 바이오가스화 시설은 '13년 1개소, 14년 1개소 완공 추진

〈연도별 시행계획〉

	사업규모 (개소)	국비(억원)				지방비	자부담	합계
		농특세	균특세	기타회계	기금등			
합계	10			549		234		783
'10	2			12		5		17
'11	2			38		16		54
'12	4			73		31		104
'13	6			138		59		197
'14	10			288		123		411

〈시행계획 추진실적〉

	사업규모 (개소)	국비(억원)				지방비	자부담	합계
		농특세	균특세	기타회계	기금등			
'10	2			12		5		17

4. 성과목표 달성도

- 1일 105톤의 가축분뇨 오염물질(BOD)을 삭감하여 목표치 대비 105.5% 달성
- 1일 450톤 처리 용량의 병합 바이오가스화 시설을 설치하여 목표치 달성

사 업 명	성과지표	측정기준	단위	목표치 (A)	실적 (B)	B/A (%)
축산분뇨 자원화 · 에너지화	가축분뇨 오염물질(BOD) 삭감량(톤/일)	공공처리시설 유입부하량 - 공공수역 배출부하량	톤/일	105.1	105.5	100
	병합 바이오가스화 시설 용량*	지자체별 사업계획(실적)의 시설용량 합계	톤/일	450	450	100

*병합 바이오가스화 시설용량 지표의 실적치는 '10년에 국고보조금이 지원된 지자체의 시설계획 용량임

5. 자체평가 및 건의사항

- 잘된 점
 - 하천, 호소 등 공공수역 수질오염 관리 중요지역, 가축분뇨 다량 발생 및 해양배출량이 많은 지자체 등의 가축분뇨공공처리시설 설치사업을 선정하여 지원함으로써 수질 및 수생태계 보전에 기여
 - 가축분뇨 병합(혼합) 에너지화시설 설치사업에 대하여는 국고를 70%까지 상향 지원함으로써 가축분뇨와 음식물류폐기물을 하나의 시설에서 처리토록 촉진하여 시설 설치·운영 예산절감 도모
- 미흡한 점
 - 일부 지자체의 가축분뇨(병합) 에너지화시설 설치사업은 지역주민, 지방의회 등의 반대로 인해 사업추진이 지연됨
- 건의사항
 - 현행 지자체 보조사업을 민간시설까지 확대 지원 할 수 있도록 함으로써 가축분뇨 에너지화시설 설치 촉진 및 축산농가 에너지 자립을 제고 필요

담당부서	축산정책과	담당자	이덕진 주무관
전화번호	500-2056	이메일	leedj77@korea.kr

1. 사업목표

- 가축분뇨처리 시설·장비 등의 지원으로 가축분뇨를 퇴비·액비·에너지 등으로 자원화 촉진 및 '12년부터 가축분뇨 전량을 육상처리 할 수 있는 처리시설 및 유통기반 구축
 - 공동자원화(누계) : ('09) 39개소 → ('10) 56
 - 액비유통센터(누계) : ('09) 101개소 → ('10)
 - 액비저장조(누계) : ('09) 5,646기 → ('10) 6,524

▶ 지원근거

- 축산법 제3조(축산발전시책의 강구), 가축분뇨관리및이용에관한법률 제3조(국가·지방자치단체·축산업자의 책무)

▶ 추진경위

- 농림부·환경부 합동으로 가축분뇨 관리·이용대책 마련('04.11)
- '12년 가축분뇨 해양배출 금지 대비, "가축분뇨 해양배출 감축대책" 수립('07.6)
- 국정과제, 녹색뉴딜사업, 신성장동력사업 등으로 채택('08, '09)

2. 사업내용

- 사업기간 : '91 ~ 계속
- 총사업비 : - 억원 ('10년까지 13,288억원)
- 지원형태 : 지자체 보조 및 융자
- 지원대상 : 축산농가, 농업법인, 지역 농·축협, 민간기업 등
- 지원내용 : 가축분뇨를 퇴비·액비·에너지로 자원화 및 이용 촉진을 위해 가축분뇨처리 시설 및 장비 등 지원

○ 사업추진체계

- 사업추진주체 : 시·도지사(시장·군수·구청장)

사업신청(사업희망자 → 시·군) ⇒ 사업내용검토 및 심의(시·군, 시·도 농정심의회) ⇒ 대상자 선정(시·군, 시·도) ⇒ 시·도에 예산배정(농식품부) ⇒ 시·군에 예산배정(시·도) ⇒ 대상자 확정 및 통보(시·군, 시·도) ⇒ 보조금 교부신청(사업대상자 → 시·군 → 시·도) ⇒ 보조금 교부결정(시·도 → 시·군 → 사업대상자) ⇒ 가축분뇨시설 허가·신고(시·군) ⇒ 시공업체 선정·착공(사업자) ⇒ 준공검사(시·군) ⇒ 사업완료 신고·사업비 신청 ⇒ 사업비 검정·정산 ⇒ 보조금 집행

3. 연차별 추진계획

- 가축분뇨처리 시설·장비 등 지원으로 '12년부터 가축분뇨 전량을 육상처리 할 수 있는 처리시설 및 유통기반을 구축, 경종과 축산이 상생하는 자연순환농업 실현
 - 해양배출량이 많은 지역, 자체처리가 곤란한 중규모 양돈농가 밀집지역 등에 공동자원화시설 확대 설치
 - 퇴액비로 자원화 된 가축분뇨 이용 활성화를 위한 액비유통센터, 액비저장조 등을 확대 추진
- 퇴액비 이용 활성화 및 수요 확대를 위한 제도개선 추진 및 퇴액비 품질관리 강화

〈 연도별 시행계획 〉

	사업규모 (명,개소)	국비(억원)				지방비	자부담	합계
		농특세	군특세	기타회계	기금등			
합계								
'10		773	18	-	-	428	85	1,304
'11		781	20	-	-	416	81	1,298
'12		781	20	-	-	416	81	1,298
'13		781	20	-	-	416	81	1,298
'14		781	20	-	-	416	81	1,298

< 시행계획 추진실적 >

	사업규모 (명,개소)	국비(억원)				지방비	자부담	합 계
		농특세	균특세	기타회계	기금등			
'10	-	773	18	-	-	428	85	1,304

4. 성과목표 달성도

- 가축분뇨 처리시설 및 유통기반 구축 등으로 가축분뇨를 퇴비·액비·에너지 등으로 자원화 함에 따라 자원화율이 증가하고, 해양배출량이 감소하여 토양·수질 등 환경오염 방지
 - 가축분뇨 자원화율 : ('10 목표) 86% → ('10 실적) 86.6%
 - 가축분뇨 해양배출량 : ('10 목표) 700천톤 → ('10 실적) 1,070(△370)
 - * 해양배출량 : ('09) 1,171천톤 → ('10) 1,070 (△102천톤, △8.6%)

▶ 가축분뇨 해양배출량 '10년 목표치 70만톤을 초과한 사유

- 돼지사육두수 전년 대비 증가(316천두)에 따라 분뇨 발생량은 증가(115천톤)한 반면, 금년도 잦은 눈·비 및 3차례 구제역 발생에 따라 액비살포 실적이 낮아 해양배출량이 목표대비 초과
- * 돼지사육두수 : ('09) 9,585천두 → ('10.9) 9,901(증 316천두)

사업명	성과지표	측정기준	단위	목표치(A)	실적(B)	B/A(%)
축산분뇨 처리시설	가축분뇨 자원화율	(가축분뇨자원화량 / 전체 가축분뇨 발생량)×100	%	86.0	86.6	100.7
	가축분뇨 해양배출량	가축분뇨 해양배출 물량	만톤	70	107	△53

5. 자체평가 및 건의사항

○ 잘된 점

- 가축분뇨처리 시설·장비 등 지원으로 '12년부터 가축분뇨 전량을 육상처리 할 수 있는 처리시설 및 유통기반을 구축, 가축분뇨를 퇴비·액비 등으로 자원화 함에 따라 자원화율이 증가

- 사업비 확대 : ('08) 664억원 → ('09) 754 → ('10) 791 → ('11) 801
- * 공동자원화(누계) : ('08)19개소 → ('09)39 → ('10)56 → ('11)69
- * 유통센터(누계) : ('08)78개소 → ('09)101 → ('10)128 → ('11)158
- 자원화율 : ('07) 83.7% → ('08) 84.3 → ('09) 85.6 → ('10) 86.6
- 생산된 퇴·액비의 이용 활성화 및 수요 확대를 위한 제도개선
 - 가축분뇨법 시행규칙 개정('10.11.8)
 - * 액비부숙기간(6개월 → 4), 액비살포면적(돼지 : 640㎡ → 260), 주거지로 부터 액비살포거리 제한(200m → 100) 완화 등
 - 비료공정규격 개정('10.3.29)
 - * 바이오가스시설에서 생산된 혐기소화액(음식물폐기물 등 30%이내 포함 가능)을 부산물비료로 인정

○ 미흡한 점

- '12년 가축분뇨 해양배출 금지 대비, 「가축분뇨 해양배출 감축대책 ('07.6)」에 따라 '07년부터 연간 50만톤 이상 감축을 추진하고 있으나, '10년 해양배출량 목표치 70만톤을 초과
- 전년 대비 돼지사육두수는 증가한 반면, 금년도 잦은 눈·비 및 구제역 발생(3차례)에 따라 액비의 생산·살포 실적이 낮아 해양 배출량이 목표대비 초과

○ 건의사항 : 없음.

담당부서	과학기술정책과	담당자	서기관 박정훈
전화번호	02-500-2453	이메일	hopak246@korea.kr

1. 사업목표

- 농촌 바이오매스 타운 건설을 위한 요소기술 및 기반 확보

2. 사업내용

- 바이오매스에너지작물 개발 및 활용 기술 개발 지원
 - 사업기간 : '07 ~ '18
 - 지원대상 : 산·학·연 연구팀
 - 사업 규모 : '10년도 15과제(기획과제 5, 일반과제 10)
 - 지원금액 및 형태 : 3,995백만원(기획과제 2,720, 일반과제 1,275), 출연
 - 지원조건 : 대기업 50%, 중소기업 25% 이상 Matching fund

3. 연차별 추진계획

- '13년까지 농산바이오매스 에너지화 기반기술 개발

〈연도별 시행계획〉

	사업규모 (과제수)	국비(억원)				지방비	자부담	합계
		농특세	균특세	기타회계	기금등			
합계								
'10	15	40					9	49
'11	16	42					11	53
'12	17	45					11	56
'13	18	48					12	60
'14	19	51					13	64

* '11년 이후 예산(국비)은 중기재정계획에 따라 연 6.4%씩 확대, 기타(민간부담)는 정부출연금(국비)의 25%(중소기업 참여부담금) 적용

〈시행계획 추진실적〉

	사업규모 (과제수)	국비(억원)				지방비	자부담	합계
		농특세	균특세	기타회계	기금등			
'10	15	40					9	49

4. 성과목표 달성도

○ '10년도 성과지표의 목표치 대비 달성정도

사 업 명	성과지표	측정기준	단위	목표치 (A)	실적 (B)	B/A (%)
생명산업기술개발	특허출원건수	국내특허출원실적	건	1	1	100
	논문게재건수	SCI논문게재건수	건	6	6	100

5. 자체평가 및 건의사항

○ 잘된 점

- 기술개발 단계별 계획대로 추진 중

* '07~'13 : 농산바이오매스 에너지화 기반기술 개발

'14~'16 : 부존자원 에너지화 시범사업 등 응용기술 개발

'17~'18 : 바이오에너지 생산, 기술이전, 농가보급 등 실용화기술 개발

○ 미흡한 점

- 원료 확보 및 보급 관련 인프라 시설 부족

○ 건의사항

- 해당없음

담당부서	자원환경과	담당자	차태황
전화번호	02)500-2381	이메일	tacha@mifaff.go.kr

1. 사업목표

- 해조류 대량생산·수거 자동화시스템 구축을 통하여 바이오매스 공급원을 확보하고 해조류에 있는 에너지화 주성분(다당류) 및 다양한 유용물질과 희귀금속 등을 회수하는 통합적 활용기술 개발

2. 사업내용

- 사업기간 : 2010년 ~ 2016
- 총사업비 : 275억원('10년까지 기투자액 : 10억원)
- 사업규모 : 해조류바이오매스 에너지화 및 통합활용 연구 1식
- 지원형태 : 민간보조(대학)
- 지원조건 : 국고 100%
- 사업시행주체 : 농림수산식품부

3. 연차별 추진계획

〈연도별 시행계획〉

	사업규모 (명,개소)	국비(억원)				지방비	자부담	합계
		농특세	군특세	기타회계	기금등			
합계								
'10	1식			10				10
'11	1식			10				10
'12	1식			50				50
'13	1식			50				50
'14	1식			70				70

〈시행계획 추진실적〉

	사업규모 (명,개소)	국비(억원)				지방비	자부담	합계
		농특세	균특세	기타회계	기금등			
'10	1식			8.8				8.8

- 연구용역 추진을 위한 계약체결 과정에서 낙찰잔액 발생

4. 성과목표 달성도

○ '10년도 성과지표의 목표치 대비 달성정도

- 동 용역의 계약체결이 지연('10.10.6)됨에 따라 추진일정 차질발생

사업명	성과지표	측정기준	단위	목표치 (A)	실적 (B)	B/A (%)
해조류바이오 매스의 그린에너지화 및 통합적 활용을 위한 기반구축 연구	특허출원	특허출원 여부 확인	건	3	1	33.3
	학술논문발표	학술지 게재 여부 확인	건	3	-	-

* 국내외 학술지에 논문 제출건수(미발표)

5. 자체평가 및 건의사항

○ **잘된 점**

- 용역 추진의 경제성 분석 등 타당성연구를 선행하고, 시범연구사업 추진을 통하여 체계적인 용역추진 기반마련을 통하여 본 사업 추진
 - * 해조류바이오매스 에너지화 타당성 연구('08.10월 ~'09.2월)
 - * “저탄소 녹색성장을 위한 바다숲 조성 추진계획” 장관보고('09.4)
 - * “해조류바이오매스 에너지화 및 통합활용 기반구축” 선행 연구 실시('09.6~'10.4)

○ **미흡한 점**

- 행정절차 수행 등을 위하여 계약체결('10.10월)이 지연됨에 따라, 사업추진의 공백발생 및 예산의 조기집행에 애로

○ **건의사항**

- 최근 해조류를 이용한 온실가스 저감 및 바이오에너지 생산 가능성에 대한 국내외의 관심이 집중되고 있으나 아직은 실험실 연구수준
 - 지속적인 바이오매스 공급원의 확보와 부산물의 통합적 활용기반을 구축하여 경제성 있는 대체에너지 개발 필요
- 해조류바이오매스의 에너지화 자체만으로는 경제성을 확보할 수가 없으므로, Pilot plant 구축 등을 통해 에너지원 뿐만 아니라 유용물질을 회수함으로써 경제성을 조기에 확보하기 위한 과감한 예산지원 필요

담당부서	지역녹색성장과	담당자	박원석
전화번호	02-2100-2813	이메일	cwgpws@korea.kr

1. 사업목표

- 폐자원(축분, 음식물) 바이오 매스를 활용한 에너지 자립마을 조성
 - 바이오가스 플랜트, 열 생산설비, 온수공급시설 설치 등
 - 지역내 가용자원 활용하여 에너지 자립도 향상
- 시범마을 사업성과에 대한 평가후 범정부자원 확산계획 수립

2. 사업내용

- 사업내용 : 지자체의 녹색성장 추진실적 지속적 점검 및 도·농 복합형 녹색마을 조성 추진
- 사업기간 : 2010년 ~ 2012년
- 지원형태 : 직접수행 및 지방자치단체 보조
- 지원조건 : 국비 50%, 지방비 50%
- 시행주체 : 행정안전부, 지방자치단체

3. 연차별 추진계획

〈연도별 시행계획〉

	사업규모 (명,개소)	국비(억원)				지방비	자부담	합계
		농특세	군특세	기타회계	기금등			
합계	4개소			92		92		184
'10	1개소			23		23		46
'11	1개소			23		23		46
'12								
'13								
'14	2개소			46		46		92

〈시행계획 추진실적〉

	사업규모 (명,개소)	국비(억원)				지방비	자부담	합계
		농특세	군특세	기타회계	기금등			
'10	1개소			23		23		46

4. 성과목표 달성도

○ '10년도 성과지표의 목표치 대비 달성정도

사 업 명	성과지표	측정기준	단위	목표치 (A)	실적 (B)	B/A (%)
도농복합형 녹색마을 조성	도농복합형 녹색마을 조성 실적	1개소 선정, 주민수용율, 실시 설계 추진		100	100	100%

5. 자체평가 및 건의사항

○ 잘된 점

- 저탄소 녹색성장을 위해 폐자원, 바이오매스 등을 활용한 마을단위의 에너지 자립마을 조성 기반 마련

○ 미흡한 점

- 충분한 사전검토 기간 및 지역의 마을에 대한 녹색성장 인식확산이 미흡하여 주민간 갈등이 발생함.

○ 건의사항

담당부서	녹색미래전략과	담당자	이 현 미
전화번호	02-500-2439	이 메 일	hyum83@korea.kr

1. 사업목표

- 국가비전인 저탄소 녹색성장을 구현하고 신재생에너지 확대·보급을 통해 에너지자립도 증대 및 기후변화에 대처
- 가축분뇨 바이오매스, 태양광, 태양열, 풍력 등 신재생 에너지를 이용한 에너지 자립형 마을 조성을 통한 생활환경 개선, 자원 활용 제고 및 경제 효과 극대화 필요

2. 사업내용

- 사업기간 : 2010년 ~ 2012년
- 총사업비 : 9,212백만원('10년까지 기투자액 : 608백만원)
- 지원형태 : 지자체보조(전북 완주군)
- 지원조건 : 국고 50%, 지자체 40%, 자부담 10%
- 사업시행주체 : 지자체(전북 완주군)

3. 연차별 추진계획

- 1개소 조성 : 2010~2012(3개년) / 9,212백만원(농식품부 3,408백만원)
 - (2010년) 마을 대상지 선정, 기본설계 및 세부계획 설계 용역 계약 및 기본설계 추진 중 (농식품부 608백만원)
 - (2011년) 기본설계 및 세부계획설계 완료, 기존마을 정비, 공동이용 시설 건설, 바이오가스 보급시설 설치(농식품부 1,890백만원)
 - (2012년) 태양광, 태양열 등 에너지 보급시설 설치 및 마을 조성 완료(농식품부 910백만원)

〈연도별 시행계획〉

	사업규모 (명,개소)	국비(억원)				지방비	자부담	합계
		농특세	균특세	기타회계	기금등			
합계	3개소	91	-	-	-	72.8	18.2	182
'10	1개소 신규	6	-	-	-	4.8	1.2	12
'11	1개소 진행	18	-	-	-	14.4	3.6	36
'12	1개소 완료 1개소 신규	15	-	-	-	12	3	30
'13	1개소 진행 1개소 신규	24	-	-	-	19.2	4.8	48
'14	1개소 완료 1개소 진행	28	-	-	-	22.4	5.6	56

〈시행계획 추진실적〉

	사업규모 (명,개소)	국비(억원)				지방비	자부담	합계
		농특세	균특세	기타회계	기금등			
'10	1	6	-	-	-	4.8	1.2	12

4. 성과목표 달성도

○ '10년도 성과지표의 목표치 대비 달성정도

- 기본계획 및 실시설계 수립 목표
- 지방의회의 지방비 추경심의회가 하반기로 연기(상반기 지방자치단체 선거에 따른 지방의회 일정연기)됨에 따라 사업이 지연됨, 농식품부는 해당 지자체가 마을조성을 조속히 시행할 수 있도록 국고 교부하여 사업 독려함

사업명	성과지표	측정기준	단위	목표치 (A)	실적 (B)	B/A (%)
농촌형 에너지자립 녹색마을 조성	기본계획 및 실시설계 수립여부	수립여부확인	%	100% (수립)	80%	80%

5. 자체평가 및 건의사항

○ 잘된 점

- 신재생에너지에 대한 주민교육을 실시하고, 선진지 견학을 추진함으로써 에너지자립형 녹색마을에 대한 마을 주민들의 적극적인 지지를 이끌어냄
- 바이오매스 에너지화 시설이 설치될 기존 양돈단지에 대한 악취 혐오감으로 근처 타 마을(화정마을) 주민들의 건립반대 여론이 있었으나, 꾸준한 설득과 인센티브 제공 약속으로 사업추진이 가능하게 되었음

○ 미흡한 점

- '10년도 달성 예정이었던 기본계획 수립 및 세부계획 실시 일정의 변화로 전체적인 사업 조성이 지연됨
- 지연 사유 : 대상지 선정('10.3.2) 이후 지방의회의 지방비 추경 심의가 하반기로 연기됨에 따라 예산확보가 어려워 국비를 우선 지원하기 전까지 사업 추진이 지연됨

○ 건의사항

- 녹색마을 조성 사업이 일정에 맞춰 추진될 수 있도록 주민들의 적극적인 지지와 도움이 필요함.

담당부서	폐자원에너지팀	담당자	원지영
전화번호	02-2110-7724	이메일	wonjy26@me.go.kr

1. 사업목표

- (목표) 농어촌 지역에 버려지는 폐자원 및 바이오매스를 활용하여 에너지를 생산하는 에너지 자립형 마을 조성하여 지역 경제 활성화 및 삶의 질 향상에 기여
- (근거) 폐자원 및 바이오매스 에너지대책 실행계획('09.7, VIP 보고)

2. 사업내용

- 사업기간 : 2010년 ~ 2020년
- 사업 지원대상 : 저탄소 녹색마을 조성을 희망하는 지자체
- 사업 규모(사업량) : '10년 신규 4개소(부처별 각각 1개)
- 지원금액 및 형태 : 총 사업비의 50% 보조
(지원금액은 부처마다 상이), 자치단체보조
* 환경부는 총사업기간 2년으로 기간 내 약 25억원 지원
- 지원조건 : 총 사업비의 50% 지원
- 사업 주요내용
 - 마을 내에 폐자원 및 바이오매스를 에너지로 생산하는 시설을 설치하여 에너지 자립도를 높이는 사업으로서 「폐자원 및 바이오매스 에너지대책」 실행계획('09.7, VIP 보고)에 따라 부처별로 유형에 따라 시범적으로 추진 중에 있음
 - '10년부터 2~3년간 부처별로 시범 사업 추진 후 시범 사업 결과를 토대로 전국 확산·보급하는 본 사업 추진

3. 연차별 추진계획

- '12년까지 시범사업으로 2개소를 조성하며 본 사업기간인 '13년부터 '20년까지 사업지역을 선정하여 국고지원 추진

〈연도별 시행계획〉

	사업규모 (개소)	국비(억원)				지방비	자부담	합계
		농특세	군특세	기타회계	기금등			
합계	8			200		200		400
'10	1			25		25		50
'11	1			25		25		50
'12	-			-		-		-
'13	3			75		75		150
'14	3			75		75		150

- '12년까지 시범사업이 종료되고 '13년부터 본 사업이 진행되기 때문에 당초 '12년 사업계획을 '13년으로 연기

〈시행계획 추진실적〉

	사업규모 (개소)	국비(억원)				지방비	자부담	합계
		농특세	군특세	기타회계	기금등			
'10	1			1.64		1.64		3.28

4. 성과목표 달성도

- '10년도 시범마을 1개소 선정으로 목표치 달성

사업명	성과지표	측정기준	단위	목표치 (A)	실적 (B)	B/A (%)
저탄소 녹색마을 조성	시범마을 선정 개소수	시범사업 추진을 위하여 선정한 마을 개소수	개수	1	1	100

5. 자체평가 및 건의사항

○ 잘된 점

- 지자체 및 주민대상으로 녹색마을 이해도 증진을 위하여 범부처 녹색마을 홈페이지 구축(<http://greenvill.or.kr>)
- 부처별 시범 사업 추진 현황을 점검하고 사업의 성공적인 추진 기반을 조성하기 위한 관계부처 실무협의회 정기 운영(매월)
- 시범사업 부처 협력방안으로 환경부와 행안부가 '11년도 시범사업 합동 설명회 개최 및 공동 공모·평가 진행
- 지속적인 관계기관 협의 및 현장조사 등을 통해 '10년 예산 집행완료

○ 미흡한 점

- 지자체 선거 및 인사이동으로 사업일정이 다소 지연

○ 건의사항

- 저탄소 녹색마을과 타 부처 녹색성장 관련 사업* 연계 필요

* 신·재생에너지 보급 사업(지경부) 및 녹색 생활 실천 사업(행안부) 등

담당부서	산림휴양등산과	담당자	이광호 사무관
전화번호	042-481-4124	이메일	rain188@forest.go.kr

1. 사업목표

- 산촌지역에 풍부한 산림바이오매스를 에너지로 활용하고, 목재 이용 확대 및 에너지 효율 향상을 위한 주택 개선을 통해 산촌 지역의 저탄소 녹색생활 실천 도모

2. 사업내용

- 사업기간 : 2010년 ~
- 총사업비 : 1개소당 50억원 이내('10년까지 기투자액 : 2.2억원)
- 사업규모 : 산촌진흥지역으로 지정·고시된 산촌
('10년까지 사업대상지 선정 개소 : 1개소)
- 지원형태 : 지방자치단체보조
- 지원조건 : 국고 50%, 지방비 30%, 자부담 20%
- 사업시행주체 : 시장·군수

3. 연차별 추진계획

〈연도별 시행계획〉

	사업규모 (개소)	국비(억원)				지방비	자부담	합계
		농특세	균특세	기타회계	기금등			
합계	54	419.2	-	-	-	216.6	140	775.8
'10	1	2.2	-	-	-	0.3	-	2.5
'11	2	15	-	-	-	7.8	5	27.8
'12	10	43.5	-	-	-	17	10	70.5
'13	17	134	-	-	-	69.5	45	248.5
'14	24	224.5	-	-	-	122	80	426.5

〈시행계획 추진실적〉

	사업규모 (개소)	국비(억원)				지방비	자부담	합계
		농특세	군특세	기타회계	기금등			
'10	1	2.2	-	-	-	0.3	-	2.5

4. 성과목표 달성도

○ '10년도 성과지표의 목표치 대비 달성정도

- (목표/실적) 설계 용역 추진/설계 용역 추진

사업명	성과지표	측정기준	단위	목표치 (A)	실적 (B)	B/A (%)
저탄소 녹색마을 조성	시범사업 1개소 추진	시범사업 1개소추진 여부	개소	1	1	100

5. 자체평가 및 건의사항

○ 잘된 점

- 산림탄소 순환마을 조성협의회를 상반기에 구성하여 정기적인 회의 개최로 사업 추진상황 점검 및 주민의견 수렴

○ 미흡한 점

- 공공시설 부지 선정과 관련하여 마을 주민 간 이견에 따른 설계 용역 기간 연장

○ 건의사항 : 해당사항 없음

제 7 절

지역역량 강화

2010년도 농어업인 삶의 질 향상 및 농어촌 지역개발 시행계획 추진실적

담당부서	농촌사회과	담당자	하지은
전화번호	02-500-1821	이메일	jeeha@korea.kr

1. 사업목표

- 농어촌 주민과 마을 리더 등에 대해 전문 교육과 수요자 중심의 맞춤형 교육을 제공함으로써 도농교류 및 지역개발 리더로 육성

2. 사업내용

- 리더양성, 사업동기화, 주제별 특화과정 등 총 10개 과정 운영
 - 사업 지원대상 : 농어촌공사 도농교류지원본부
 - 사업 규모(사업량) : 1개소
 - 지원금액 및 형태 : 107백만원(민간경상보조, 농특)
 - 지원조건 : 국고 100%
 - 지원내용 : 농어촌 지역리더, 사무장, 주민, 지자체 공무원 등 다양한 지역개발 주체에 대해 맞춤형 역량강화 교육 실시

3. 연차별 추진계획

〈연도별 시행계획〉

	사업규모 (명,개소)	국비(억원)				지방비	자부담	합계
		농특세	균특세	기타회계	기금등			
합계	33,391명	57.5						
'10	3,200	10.7						
'11	3,800	10.8						
'12	6,000	12						
'13	10,000	12						
'14	10,000	12						

〈시행계획 추진실적〉

	사업규모 (명,개소)	국비(억원)				지방비	자부담	합계
		농특세	군특세	기타회계	기금등			
'10	3,591명	10.7						

4. 성과목표 달성도

- '10년도 성과지표의 목표치 대비 달성정도
 - 불필요한 예산을 절감하고 교육 인원 수를 늘려 초과 달성

사 업 명	성과지표	측정기준	단위	목표치 (A)	실적 (B)	B/A (%)
인적역량강화	교육 인원 수	교육인원	명	3,200	3,591	112

5. 자체평가 및 건의사항

- 잘된 점
 - 리더 및 마을 사무장 교육에 최초로 '초급-중급-고급'의 단계별 교육과정을 개설함으로써 맞춤형 리더 양성 교육 제공
 - 이전 단계를 이수해야만 다음 단계 이수가 가능하도록 함으로써 교육을 통한 성취 동기 부여
 - 효과과 미미하고 타실국과 중복되는 과정은 폐지
 - 마을리더에게 보다 전문적인 교육을 제공하기 위해 리더의 경우 중급 과정에 '마을경영 및 법인 관리 방안', 고급과정에 '투명한 관리 역량 개발, 발표력 향상 기법, 지역 네트워크 만들기' 등의 내용 포함
 - 사무장의 경우 실무적 역량을 갖추면서 추후 리더로서 발전할 수 있는 토대 제공을 위해 '회계장부 관리, 마을 해설기법, 마을 디자인 기법' 등의 교육 제공
- 미흡한 점
 - 강사 외에 교육 내용 전반에 걸쳐 실습 등 교육애의 학습을 지원하는 '퍼실리테이터' 도입 필요
 - 사무장의 경우 성공적으로 운영되는 체험마을 사무장과 신규 사무장을 매칭하여 현장에서 실습하는 '멘토링제' 도입 필요
- 건의사항
 - 없음

담당부서	농촌사회과	담당자	하지은
전화번호	02-500-1821	이메일	jeeha@korea.kr

1. 사업목표

- 체험지도사와 마을해설가 등 도농교류 전문인력을 양성하기 위해 우수 교육 프로그램 및 교육과정에 대한 인증 활성화
- 도농교류 또는 농어촌 지역개발 전문인력 양성기관을 다양화함으로써 전문 인력 양성 교육의 품질 제고
 - 사업추진근거 : “도시와 농어촌간의 교류촉진에 관한 법률” 제17조 및 “도농교류 또는 농어촌지역개발 전문인력 양성프로그램 및 체험지도사, 마을해설가 교육과정 인증에 대한 운영규정(농식품부 고시 제2009-386호)”

2. 사업내용(비예산사업)

- 인증기관 : 농림수산식품부
- 인증절차 : 인증신청(기관·단체) → 인증심사(농식품부, 전문가) → 인증서 발급(농식품부→기관·단체)

3. 연차별 추진계획

〈연도별 시행계획〉

	사업규모 (명,개소)	국비(억원)				지방비	자부담	합계
		농특세	균특세	기타회계	기금등			
합계	5건							
'10	5							
'11	10							
'12	10							
'13	10							
'14	10							

〈시행계획 추진실적〉

	사업규모 (명,개소)	국비(억원)				지방비	자부담	합계
		농특세	균특세	기타회계	기금등			
'10	6건							

4. 성과목표 달성도

○ '10년도 성과지표의 목표치 대비 달성정도

사 업 명	성과지표	측정기준	단위	목표치 (A)	실적 (B)	B/A (%)
교육 프로그램 및 교육과정 인증	프로그램 및 과정 인증건수	인증건수	건수	5	6	120

5. 자체평가 및 건의사항

○ 잘된 점

- 별도 예산 수반없이 인증을 통해 민간의 우수한 교육기관이
농어촌 관련 전문인력을 양성할 수 있도록 유도

○ 미흡한 점

- 아직까지 초기단계인 동 제도의 활성화를 위해 관계자에 대한 홍보
추진 필요

○ 건의사항 : 없음

담당부서	지역개발과	담당자	김동권서기관
전화번호	02-500-1804	이메일	greens@korea.kr

1. 사업개요

- 농어촌정비계획 수립의 전 과정을 총괄 진행·조정할 수 있는 총괄 계획가 제도 도입으로 체계적이고 합리적인 계획수립에 기여
 - 농어촌정비법 제54조(생활환경정비계획의 수립)

* 총괄계획가 자격요건 등(농어촌정비법시행령제52조)

- 위촉자 : 시장·군수
- 자격요건 : 농어촌계획·지역개발 관련 학과 교수, 박사·기술사로 경력이 7년 이상, 전문지시등을 겸비하여 시장군수가 인정
- 업무 수행 : 계획 수립 과정의 총괄·진행 및 계획의 주요 내용 검토·조정
- 운영기간 : 정비개발계획의 승인·마을정비구역의 지정 받기 전
- 보수 등 : 시·군 조례로 정함

2. 연차별 추진계획(10년도 계획)

- 지방자치단체가 쉽게 활용 할 수 있도록 가이드라인 마련

3. 성과목표 달성도

- 목표 완료
 - 총괄계획가 제도 가이드라인을 마련 지자체에 통보(10.6.8)
 - 가이드라인안 마련 및 국토부, 지자체협의(10.5)

4. 자체평가 및 건의사항

- 총괄계획가 제도를 도입함으로써 지자체의 합리적인 계획수립에 기여 할 것으로 예상

담당부서	지역개발과	담당자	이수열 사무관
전화번호	02-500-1806	이메일	sy5858@korea.kr

1. 사업목표

- 지역개발 관련 사업추진 시 지역이 필요로 하는 사업의 발굴, 사업계획 수립, 사업 모니터링 등에 참여케 함으로써 지역 특성에 기반한 보다 효과적인 상향식 지역개발정책 추진을 위해 지역주도, 지역자율의 농어촌 지역발전협의회를 구성·운영
 - 「농어업인 삶의 질 향상 및 농어촌지역개발촉진에 관한 특별법」에 관련 근거 신설

2. 사업내용

- 지역주도, 지역자율의 농어촌 지역발전 협의회 구성 및 운영 (협의회 구성)
 - 구성 및 운영자 : 시장·군수·구청장
 - 위원장 및 위원 : 50명 내외(위원장 1, 부위원장 1명 포함)
 - 지역주민, 관계공무원, 지역개발 전문가 등으로 구성
 - 역할 : 농어촌 지역종합개발계획의 수립 및 집행에 관하여 시장·군수·구청장의 자문

3. 연차별 추진계획

- '10년도 : 농어촌 지역발전 협의회 구성·운영 근거 마련
 - 「농어업인 삶의 질 향상 및 농어촌지역개발촉진에 관한특별법」 개정('10.7.23, 시행 '11.1.24부터)

- 제38조의2(농어촌 지역발전협의회의 구성·운영) ① 제38조에 따른 지역종합 개발계획의 수립 및 집행에 관하여 특별자치도지사·시장·군수·구청장의 자문에 응하기 위하여 특별자치도지사·시장·군수·구청장 소속으로 농어촌지역발전 협의회(이하 “협의회”라 한다)를 둘 수 있다.
 - ② 협의회는 위원장 1명과 부위원장 1명을 포함한 50명 이내의 위원으로 구성한다.
 - ③ 협의회의 위원은 다음 각 호의 사람 중에서 특별자치도지사·시장·군수·구청장이 임명하거나 위촉한다.
 1. 해당 지역 주민
 2. 관계 공무원
 3. 지역개발에 관한 학식과 경험이 풍부한 사람
 - ④ 제1항부터 제3항까지에서 규정한 사항 외에 협의회의 구성과 운영에 관한 사항은 시·군·구의 조례로 정한다.
- '11년도 : 지자체에 농어촌 지역발전 협의회 구성을 권고하고, 각종 평가 시 협의회 구성·운영 여부를 평가

4. 성과목표 달성도

- 목표 달성 : 완료
 - 「농어업인 삶의 질 향상 및 농어촌지역개발촉진에 관한특별법」 개정('10.7.23)

5. 자체평가 및 건의사항

- 지역발전협의회 구성 근거를 마련함으로써 효과적인 상향식 지역 개발정책 추진을 위한 기반을 구축

담당부서	지역개발과	담당자	이수열 사무관
전화번호	02-500-1806	이메일	sy5858@korea.kr

1. 사업목표

- 지역에서 활동하고 있는 지역개발 전문가 네트워크를 구축·운영함으로써 농어촌지역 정책의 현황과 문제점을 진단하고, 바람직한 지역발전 정책 방향과 과제를 도출

2. 연차별 추진계획

- '10년도 : 농촌지역정책 전문가 워크숍 개최(12.8)
 - 논의사항
 - 지역 역량강화를 위한 인적 네트워크 구축 및 조직화
 - 농촌지역 정책을 지속적으로 논의하기 위한 워크숍 상시 개최
 - 평가지표의 적절성, 포괄보조사업의 추진체계, 지역정책의 효율적인 수행을 위한 지자체내 통합기구 설치 등 논의
- '11년도 : 농어촌 지역개발 전문가 네트워크 구축·운영
 - 네트워크 구축, 정기적(분기별 1회) 워크숍 개최

3. 성과목표 달성도

- 목표 달성여부 : 지연
 - (계획) '10년도 하반기 : 농어촌지역정책 포럼 구성
 - (실적) '10년도 하반기 : 네트워크 구축 및 조직화 논의

4. 자체평가 및 건의사항

- 전문가 워크숍을 통해 네트워크의 구축 및 조직화에 대해 논의함으로써 지역개발 네트워크의 필요성에 대한 공감대 형성

담당부서	농촌사회과	담당자	한철수(사무관)
전화번호	02-500-1813	이메일	llty@mifaff.go.kr

1. 사업목표

- 농어촌 체험관광 및 도시민의 농촌 이주·정착에 도움이 되는 정보를 종합적으로 제공하여 농가소득 증대 및 농어촌관광 활성화에 기여하고 도시민의 다양한 요구에 부응하는 내실화된 정보를 제공하여 웰촌 포털 활성화에 기여

2. 사업내용

- 사업기간 : '02~계속
- 지원형태 : 민간보조
- 지원조건 : 국고 100%
- 사업시행주체 : 한국농어촌공사

3. 연차별 추진계획

〈연도별 시행계획〉

	사업규모 (명,개소)	국비(억원)				지방비	자부담	합계
		농특세	균특세	기타회계	기금등			
합계	-	85	-	-	-	-	-	85
'10	-	20	-	-	-	-	-	20
'11	-	8	-	-	-	-	-	8
'12	-	18	-	-	-	-	-	18
'13	-	19	-	-	-	-	-	19
'14	-	20	-	-	-	-	-	20

〈시행계획 추진실적〉

	사업규모 (명,개소)	국비(억원)				지방비	자부담	합계
		농특세	균특세	기타회계	기금등			
'10		19	-	-	-	-	-	19

4. 성과목표 달성도

○ '10년도 성과지표의 목표치 대비 달성정도

- 농어촌체험여행상품 개발·판매 서비스 제공, 차별화된 콘텐츠 온라인 정보제공을 위한 활용도 높은 콘텐츠 제공 등으로 포털이용자 만족도 초과 달성

사업명	성과지표	측정기준	단위	목표치 (A)	실적 (B)	B/A (%)
도농교류활성화	포털이용자 만족도 조사	설문조사기관을 통한 설문	%	85	85.2	100.2

5. 자체평가 및 건의사항

○ 잘된 점

- 농어촌 전문인력양성을 위한 교육정보사이트 개발 및 정보 제공('10.3월)
 - 도농교류활성화 및 지역개발 교육수요자 편의성 도모
- 체험마을과 주변관광지를 연계한 농어촌체험마을 상품 추가 개발·판매('10.12월)
 - 40개 마을 100개 체험마을 여행상품 개발·판매 서비스 제공
 - * 체험마을 여행상품 개발 : ('09) 30개 마을/100개 여행상품 → ('10) 40/100
- 차별화된 콘텐츠 온라인 정보제공을 위한 활용도 높은 콘텐츠 제공
 - 그린리포터, 여행작가가 제공하는 전문화된 콘텐츠 제공(900여건)

- 체험마을과 귀촌생활에 관심있는 도시민에게 동영상 정보 제공(100여편)
- 월별 지역축제, 농어촌 관련뉴스, 농어민복지정보 등 실질적 콘텐츠 제공(600여건)
- 고품질 정보 제공으로 고객 서비스 만족도 지속적 향상(포털 이용자 만족도조사 2회 실시('10.6월, 12월))

* ('08) 80.7% → ('09) 83.9 → ('10) 85.2

- 농어민 및 귀농·귀촌을 위한 도시민에게 농어촌주택표준설계도 개발·무상제공

· ('04) 설계도면 37종 개발 → ('09) 51 → ('10) 71

* '10년 말 설계도면 다운로드 건수(누계) : 50,000여건

- 대형포털, 언론매체 등 홍보를 통한 포털 대외인지도 제고
- 개인정보보호마크(ePRIVACY) 및 인터넷사이트 안전마크(i-Safe) 획득('10.3월)
- 스포츠조선 고객만족도 정보통신분야 중 「여행포털분야」 2년연속 1위 선정

○ 미흡한 점 : 해당 없음

○ 건의사항 : 해당 없음

담당부서	농촌정책과	담당자	이명남(사무관)
전화번호	02-500-1817	이메일	mnlee@korea.kr

1. 사업목표

- 인구감소로 지역발전에 어려움을 겪고 있는 시·군의 적극적인 도시민 유치활동을 활성화시키기 위하여 시·군 도시민 농촌유치 프로그램 지원

2. 사업내용

- 사업기간 : 2007년 ~
- 총사업비 : 억원('10년까지 기투자액 : 50억원)
- 사업규모 : 22개 시·군
- ('07~'09) 10개 시·군 → ('10) 22개 시·군
- 지원형태 : 지자체경상보조
- 지원조건 : 국고 50%, 지방비 50%
- 사업시행주체 : 시장·군수

3. 연차별 추진계획

연도	사업내용	추진일정	사업비
2007 ~2009	·도시민 농촌유치 지원 시범사업 시·군 선정 지원(10개 시·군) ·시범사업 추진성과 평가, 문제점 발굴·개선 ·'10~'12년 추진사업 신규 시군 선정(22개 시·군) 등	2007 ~2009	50억원 (1년차 10, 2~3년차 각20억원)
2010	·22개 시·군의 사업성과 평가 *우수 및 미흡 시군은 '11년 예산 차등지원 ·'11~'13년 추진사업 신규 참여 시·군 공모	'10.8월 '10.12월	15억원
2011	·'11~'13년 추진사업 신규 시·군 선정 - 충북 옥천, 충남 청양, 경남 하동 ·25개 시·군의 사업성과 평가 실시	'11.1월 '11.11월	23억원
2012	·28개 시·군의 사업성과 평가 실시 ·'12~'14년 지원사업 신규 참여 시·군 공모	'12.11월 '12.12월	28억원

〈연도별 시행계획〉

	사업규모 (명,개소)	국비(억원)				지방비	자부담	합계
		농특세	군특세	기타회계	기금등			
합계	30	122				122		244
'10	22	15				15		30
'11	28	23				23		46
'12	30	28				28		56
'13	30	28				28		56
'14	30	28				28		56

〈시행계획 추진실적〉

	사업규모 (명,개소)	국비(억원)				지방비	자부담	합계
		농특세	군특세	기타회계	기금등			
'10	22	15	-	-	-	15	-	30

- '10년도 예산집행 및 사업추진상황 현지점검('10.5), 사업 활성화 도모를 위한 지자체 포털사이트 점검·개선('10.6) 및 24개 세부항목을 대상으로 전문가 현장평가를 실시하고, 결과에 따라 '11년도 예산의 일부를 차등 지원

*도시민 농촌유치 지원사업의 시범사업('07~'09)이 종료됨에 따라 3개년 추진 성과 평가 및 '10~'12까지 추진할 신규 22개 시군을 선정

* 22개 시군 : 강원(화천, 양구, 양양), 충북(단양), 충남(금산), 전북(남원, 완주, 진안, 장수, 순창, 고창), 전남(순천, 곡성, 장흥, 강진, 영암, 영광, 장성, 완도), 경북(안동, 봉화, 상주)

4. 성과목표 달성도

○ '10년도 성과지표의 목표치 대비 달성정도

- '10년도에 22개 시·군에서 3,263명의 도시민을 유치하여 목표치 (3,000명) 대비 109%를 초과 달성
- 22개 시군이 도시민 농촌유치를 위한 귀농상담 및 정보제공, 귀농인의 집 운영, 농촌체험, 교육, 커뮤니티 형성 등의 다양한 프로그램 운영을 통해 당초 목표치 초과 달성

사 업 명	성과지표	측정기준	단위	목표치 (A)	실적 (B)	B/A (%)
도시민 농촌유치 지원사업	도시민 농촌유치(명)	도시민유치 지원사업 추진 시군에 귀농한 인원수로 측정	명	3,000	3,263	109

5. 자체평가 및 건의사항

○ 잘된 점

- 전국 시·군을 대상으로 공모를 해서 추진의지가 높고 추진체계 등이 잘 갖춰진 시·군을 선정해 지원함으로써 사업효과 극대화
- 농촌 이주 희망도시민의 안정적인 농촌 정착을 위해 농촌체험, 농업 교육, 멘토링, 커뮤니티 형성 등의 다양한 귀농·귀촌 프로그램을 개발·지원함으로써 도시민 유치활동 활성화에 기여
- * 대부분 사업 추진시군은 상담창구가 설치되어 상담요원(관내 귀농·귀촌자, 관련전문가 채용 등)도 배치되어 상담 활발하게 이루어지고 있음
- * 귀농·귀촌관련 조례 제정(미제정 3)으로 활성화 기반 마련
- * 귀농·귀촌자 DB구축, 인구통계 및 관련정보(빈집·농지 등) 등을 체계적으로 관리되고 있음

○ 미흡한 점

- 사업효과 극대화를 위해서 보다 많은 시·군이 참여할 수 있도록 해야 하나 참여를 유도할 수 있는 제도적 장치 미흡

○ 건의사항

- 기존 도시민 유치사업 참여 시·군 이외에도 다소 관심도가 낮더라도 보다 많은 시군이 참여할 수 있도록 예산 규모 확대, 지자체 공무원 및 농업인 대상 도시민 유치사업 교육, 홍보 등 추진

담당부서	농촌사회과	담당자	한철수(사무관)
전화번호	02-500-1813	이메일	llty@mifaff.go.kr

1. 사업목표

- 농작업 등 농어촌에 관심 있는 도시민(기술자, 예술가, 농작업 인력 등)의 인력활용 시스템을 구축하여 활용함으로써 농어촌 활력화 도모

2. 사업내용

- 사업시행주체 : 농림수산식품부, 농협, 한국농어촌공사
- 농어촌 지역에 관심 있고 일하고자 하는 도시민(기술자 및 단체, 농작업 인력 등) 또는 귀농·귀촌인을 농어촌 마을·단체 등과 연계해주는 중개제도를 마련하여 일손돕기 등 봉사활동 활성화를 유도하고 도시민 일자리 창출 도모

3. 연차별 추진계획 : 해당없음

4. 성과목표 달성도 : 해당없음

5. 자체평가 및 건의사항

잘된 점

- 1사1촌 운동 및 농촌사랑봉사활동 등을 통해 도시농어촌 인적 교류 확대에 기여함
 - 1사1촌 자매결연 기업 및 단체 증가('09 : 77백개소 → '10 : 82백개소)
 - 도농교류활동이 우수하여 타마을의 벤치마킹대상이 될 1사1촌 우수마을 선정(102개소)

- 농촌사랑봉사활동신청자(1,197명) 현황(농촌사랑범국민운동본부)
 - 봉사분야 : 일손돕기(698명), 소년소녀가장 후원(76명), 이미용 및 청소 등(66명), 교육·문화(47명), 재해복구(14명), 의료(4명), 기타(264)
 - 지역별 : 서울(250명), 경기(204명), 대구(95명), 부산(87명), 광주 등(561명)
- 농촌사랑봉사활동 실적 현황
 - 일손돕기 : 부산 42회 등 전국적으로 103회 2,754명
 - 의료활동(마사회 적립금) : 경남 19회 등 전국적으로 67회, 1,172명
 - 농어촌 공부방 운영(마사회적립금) : 강원, 전남 등 농촌지역 12개 마을 대상으로 54명의 자원봉사자가 농촌지역 학습도우미방 운영
- 도시-농어촌을 연결하는 인재 매칭을 위해서 농어촌 도시인력 활용 방안 마련('10.12)
 - 범 농어업계 차원의 자원봉사지원제도 마련 등
- 미흡한 점 : 해당없음
- 건의사항 : 해당없음