

스마트축사 데이터활용 교육

- 경영정보 관리 교육 -

학습목표 | Objectives

이번 모듈을 통해 여러분은...

1

스마트 축산 관련 ICT 장비의 종류와 특징을 설명할 수 있다

2

데이터 관리의 필요성 및 데이터별 특성을 파악하고, 축산 빅데이터 플랫폼에 데이터를 입력할 수 있다

경영정보 관리 교육

세부주제

1. 플랫폼 정보 입력 방법

2. ICT 수집장치

3. 축산 빅데이터 이해

4. 실습활동

5. 요약 및 정리

1. 플랫폼 정보 입력 방법

1) 축산 빅데이터 양돈 플랫폼 개요

① 농장에 대한 통합정보 확인

② 세부 데이터 추가, 수정, 삭제 등 입력 및 관리

③ 컨설팅, 보고 등을 위한 입력 데이터 활용 통계 분석 자료

핵심내용

- ✓ 축산 빅데이터 양돈 플랫폼 접속 시 첫 화면으로, 메뉴는 크게 메인화면, 입력관리 메뉴, 통계분석 메뉴로 나뉨.
- ✓ 메인화면은 농장에 대한 통합정보를 확인할 수 있는 화면임.
- ✓ 입력관리 메뉴는 농장관리, 경영관리, 생산관리, 사육환경관리 탭으로 구성되어 있으며, 관련 세부 데이터를 추가, 수정, 삭제하는 등 입력하고 관리하는 메뉴임.
- ✓ 통계분석 메뉴는 통계관리와 보고서 탭으로 구성되어 있으며, 컨설팅이나 각종 보고 등을 위한 기초자료로 참고할 수 있도록 입력된 데이터를 활용하여 통계분석을 실시하여 제시된 자료를 확인할 수 있는 메뉴임.C

유용한 자료

- ✓ 농정원(2019). 축산 빅데이터 플랫폼 사용자 매뉴얼(양돈).

유의사항

- ✓ 전체적 메뉴구성을 이해할 수 있도록 개요 설명

1. 플랫폼 정보 입력 방법

1) 축산 빅데이터 양돈 플랫폼 개요

(1) 메인화면 메뉴 구성

- 메인화면은 로그인 후 축산 빅데이터 플랫폼 접속 시 확인할 수 있는 첫 화면으로 농장현황, 분석모델, ICT 통합조회 등을 확인할 수 있음.

구분	세부 내용
농장현황	<ul style="list-style-type: none">- 축산 빅데이터 플랫폼 접속 시 첫 화면, 농장에 대한 통합 정보 확인 가능- 산차별 모돈현황, 금일 사료 입고내역, 전체 사육두수 현황, 이유두수 대비 출하두수, 115일 교배복수 대비 분만율, 작업예정돈 및 미 작업돈 등
분석모델	<ul style="list-style-type: none">- ICT장비현황 및 모돈 사육현황 요약적으로 확인 가능- 돈사별 ICT장비 및 상태, 돈사별 후보돈, 임신돈, 사고돈, 포유돈, 이유모돈 사육현황
ICT 통합조회	<ul style="list-style-type: none">- ICT 장비 데이터 통합 확인 가능- 기간별, 장비별 조회 가능

핵심내용

- ✓ 메인화면 메뉴는 농장현황, 분석모델, ICT 통합조회 메뉴로 구성되어 있음.
- ✓ 농장현황 메뉴는 플랫폼 접속 첫 화면으로 농장에 대한 통합 정보를 확인할 수 있음.
- ✓ 분석모델 메뉴는 ICT장비현황 및 모돈 사육현황을 요약적으로 확인할 수 있음.
- ✓ ICT 통합조회는 ICT장비 데이터를 통합 확인할 수 있음.

유용한 자료

- ✓ 농정원(2019). 축산 빅데이터 플랫폼 사용자 매뉴얼(양돈).

유의사항

- ✓ 전체적 메뉴구성을 이해할 수 있도록 개요 설명

1. 플랫폼 정보 입력 방법

1) 축산 빅데이터 양돈 플랫폼 개요

(2) 메인화면 구성 예시 ICT 통합조회

- ICT 통합조회 메뉴에서는 ICT 장비 및 기간별 측정치를 그래프를 통해 요약적으로 확인할 수 있으며, 한 번에 5개 장비까지 선택하여 결과를 출력할 수 있음.

핵심내용

✓ ICT 통합조회 메뉴는 ICT 장비목록별 측정치를 주, 월, 연 단위로 확인할 수 있는 메뉴로, 분석 결과는 그래프 등으로 요약되어 제시됨.

유용한 자료

✓ 농정원(2019). 축산 빅데이터 플랫폼 사용자 매뉴얼(양돈).

유의사항

✓ 전체적 메뉴구성을 이해할 수 있도록 개요 설명

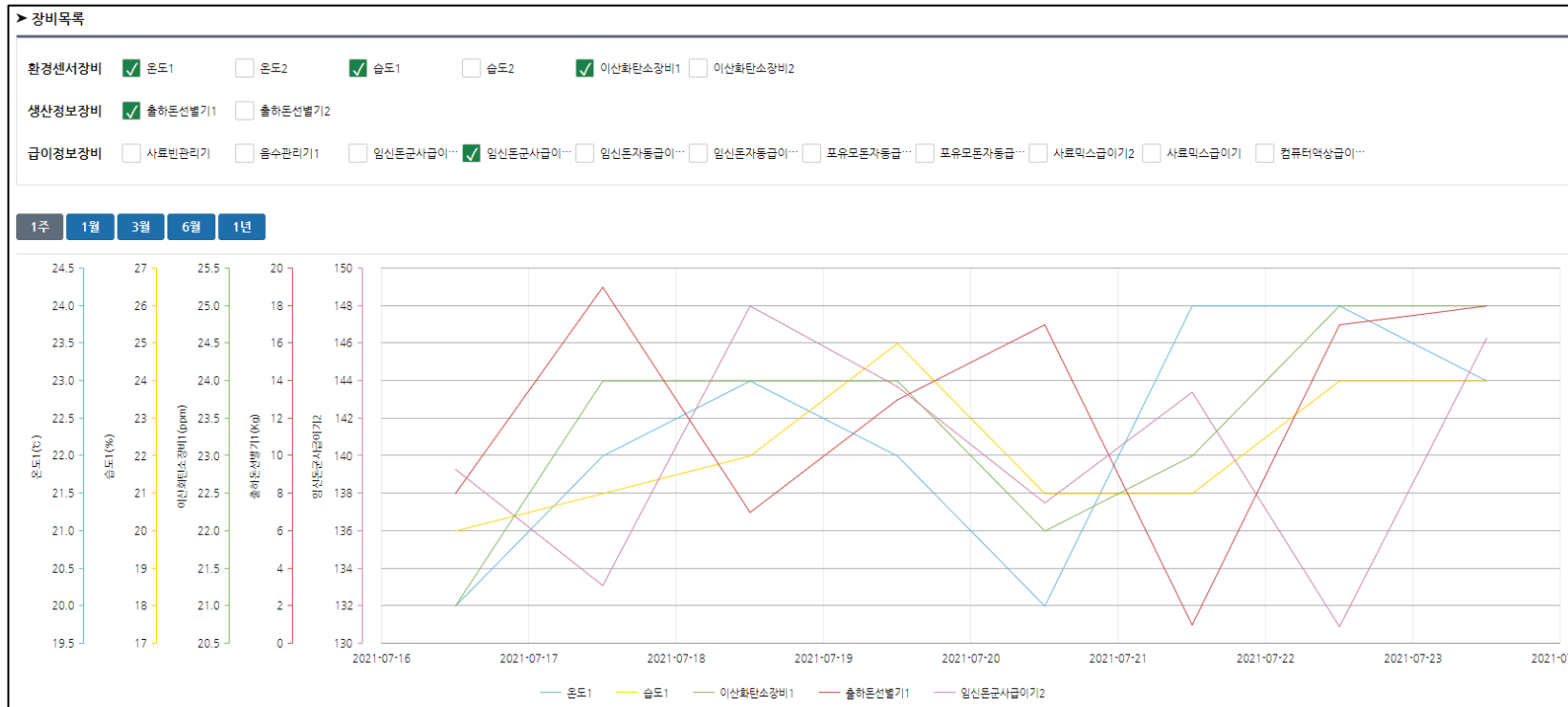

1. 플랫폼 정보 입력 방법

1) 축산 빅데이터 양돈 플랫폼 개요

(3) 경영관리 메뉴 구성

구분	세부 내용
수입지출정보	<ul style="list-style-type: none"> - 농가 경영에 따른 수입, 지출 현황 등에 관한 정보 - 수입관리, 지출관리 등
재고정보	<ul style="list-style-type: none"> - 농장에서 사용하는 품목 목록 및 입고 제품의 출고 목록 정보 - 출고관리 등
자산정보	<ul style="list-style-type: none"> - 농장의 자산 및 부채 현황 관련 정보

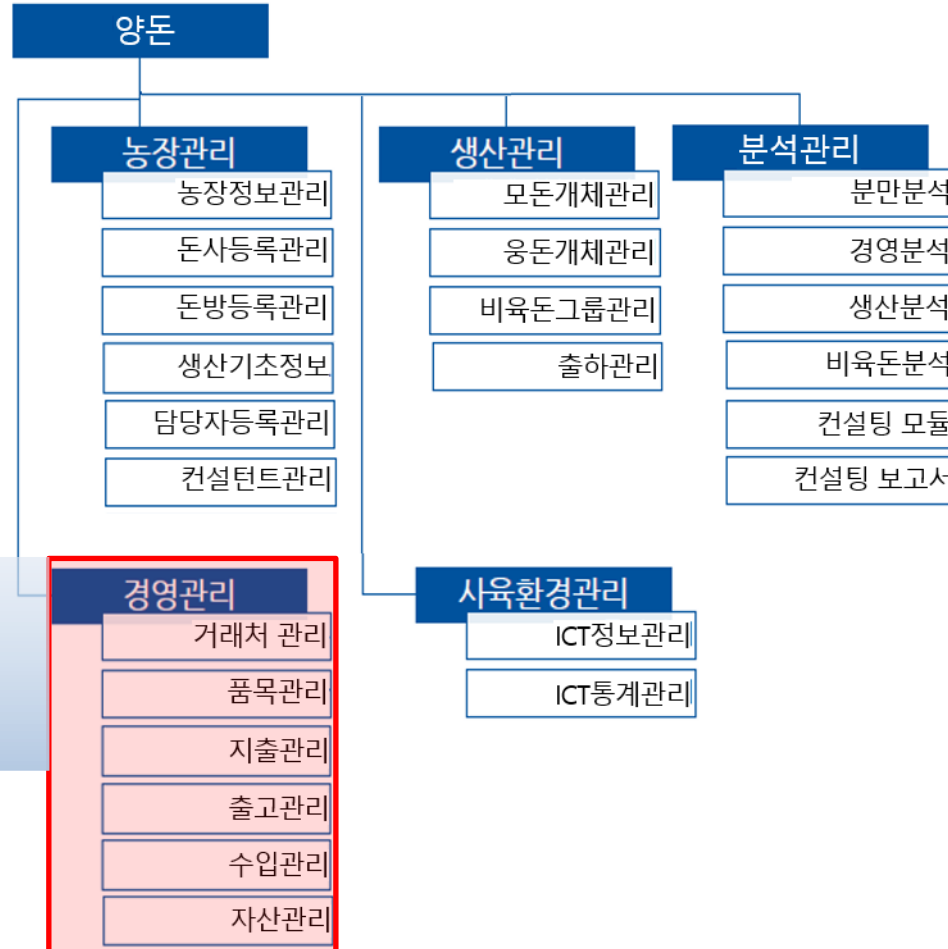

핵심내용

✓ 입력한 데이터 정보를 통합적으로 제공하는 메인화면 탭을 제외한 축산 빅데이터 양돈 플랫폼의 메뉴구성은 크게 농장관리, 경영관리, 생산관리, 사육환경관리, 통계관리 메뉴로 구성되어 있음.

✓ 이 중 경영관리 정보의 경우, 수입·지출정보, 재고정보, 자산정보 관련 세부 메뉴로 나뉘어져 있음.

유용한 자료

✓ 농정원(2019). 축산 빅데이터 플랫폼 사용자 매뉴얼(양돈).

유의사항

✓ 전체적 메뉴구성을 이해할 수 있도록 개요 설명

1. 플랫폼 정보 입력 방법

2) 수입·지출정보 이해 및 입력방안

(1) 데이터 Set 구성 및 입력방법

- 수입·지출정보는 농장경영에 따른 소득 및 비용을 파악하기 위한 정보를 기재하고 관리하는 메뉴로 크게 수입정보 관련 판매/출하정보와 지출정보 관련 사료지출정보, 고용노동비 지출정보, 기타지출정보를 기재하도록 구성되어 있음.
- 수입·지출정보는 수입 및 지출관리 탭에 해당 내용을 기재하고 '저장' 버튼을 클릭하여 입력 가능
- 수입·지출정보 중 필수로 입력하여야 하는 데이터는 거래날짜, 계정과목 등이 있음.

구분		세부 내용		
수입정보	판매/출하 정보	① 거래날짜*	② 계정과목*	③ 거래처
		④ 수량	⑤ 생체중	⑥ 지육체중
		⑦ 총금액(원)	⑧ 외상금액(원)	
지출정보	사료지출 정보	① 거래날짜*	② 계정과목*	③ 사료명
		④ 거래처	⑤ 단가(원)	⑥ 수량
		⑦ 총금액(원)	⑧ 외상금액(원)	⑨ 급이대상 개체그룹
		⑩ 영양제	⑪ 첨가제	
	고용노동비 지출정보	① 거래날짜*	② 계정과목*	③ 거래처
		④ 총금액(원)	⑤ 외상금액(원)	
	기타지출 정보	① 거래날짜*	② 계정과목*	③ 거래처
		④ 총금액(원)	⑤ 외상금액(원)	

* 항목은 필수 입력 데이터를 의미함.

핵심내용

- ✓ 수입·지출정보는 농장경영에 따른 경제적 소득 및 비용을 파악하기 위한 기초정보를 기재하는 메뉴로 판매/출하 정보, 사료지출정보, 고용노동비 지출정보, 기타지출정보 등으로 구성됨.
- ✓ 수입·지출정보 중 거래날짜, 계정과목 등은 필수로 등록해야하는 항목으로 지정됨.

유용한 자료

- ✓ 농정원(2019). 축산 빅데이터 플랫폼 사용자 매뉴얼(양돈).

유의사항

- ✓ 입력항목 중 필수 입력 데이터 강조 필요

1. 플랫폼 정보 입력 방법

2) 수입·지출정보 이해 및 입력방안

(2) 입력화면 구성_판매/출하정보 입력화면

수입관리 < 경영관리

수입관리

거래일 *	<input type="text"/>	계정명 *	임신통판매	거래처	선택
두수(수량)	<input type="text"/>	생체중	<input type="text"/>	지육체중	<input type="text"/>
현금	<input type="text"/>	미수금	<input type="text"/>	총액	② 데이터 입력

리셋

③ 저장

수입관리 리스트

거래일 2021-06-27 ~ 2021-07-27

계정명 계정명을 입력하세요!

조회

조회결과 0 건

번호	계정명	거래일	두수(수량)	생체중	총액
검색된 데이터가 없습니다.					

삭제

핵심내용

- ✓ 판매/출하정보 입력은 수입 관리 탭에서 해당 내용을 기재하고 하단의 '저장' 버튼을 클릭하여 등록할 수 있으며, 거래일, 계정명 등이 필수 입력 항목으로 지정됨.

유용한 자료

- ✓ 농정원(2019). 축산 빅데이터 플랫폼 사용자 매뉴얼(양돈).

유의사항

- ✓ 항목별 입력 절차 및 구성을 파악할 수 있도록 지도하며, 주요용어 설명 필요

1. 플랫폼 정보 입력 방법

3) 재고정보 이해 및 입력방안

(1) 데이터 Set 구성 및 입력방법

- 재고정보는 농장 운영을 위해 구비해 놓은 보유품목으로 기타재고정보 등을 기재하도록 구성되어 있음.
- 재고정보는 출고관리 탭에 품목명을 입력하여 해당 품목에 대한 정보를 입력하고, 하단의 '저장' 버튼을 클릭하여 내용 기재 및 수정이 가능함.

구분	세부 내용		
기타재고정보	① 품목명*	② 구매일자	③ 현 재고량
	④ 변동 일자	⑤ 변동 후 재고량	

* 항목은 필수 입력 데이터를 의미함.

(2) 입력화면 구성_기타재고정보 입력화면

핵심내용

- ✓ 재고정보는 농장 운영을 위해 보유하고 있는 물품에 대한 사항으로, 기타재고정보 등으로 구성됨.
- ✓ 재고정보 중 필수 입력되어야 할 항목으로는 품목명 등이 있음.
- ✓ 기타재고정보를 입력하기 위해서는 출고관리 탭에서 품목명을 검색하고, 해당 품목의 출고 정보를 기재한 후 하단의 '저장' 버튼을 클릭하여 입력

유용한 자료

- ✓ 농정원(2019). 축산 빅데이터 플랫폼 사용자 매뉴얼(양돈).

유의사항

- ✓ 입력항목 중 필수 입력 데이터 강조 필요

1. 플랫폼 정보 입력 방법

4) 자산정보 이해 및 입력방안

(1) 데이터 Set 구성 및 입력방법

- 자산정보는 농업 경영상의 자산 현황에 대한 기초정보로 토지자산, 건물자산, 대농구자산정보 등으로 구성되어 있음.
- 자산정보는 자산관리 탭에서 정보를 입력한 후 하단의 '저장'버튼을 클릭하여 등록 가능
- 자산정보 중 필수로 입력하여야 하는 데이터는 거래날짜, 계정과목 등으로 지정됨.

구분		세부 내용		
고정자산 정보	토지자산 정보	① 거래날짜*	② 계정과목*	③ 구입 총금액(원)
		④ 외상금액(원)		
	건물자산 정보	① 거래날짜*	② 계정과목*	③ 구입 총금액(원)
		④ 외상금액(원)		
	대농구자산 정보	① 거래날짜*	② 계정과목*	③ 구입 총금액(원)
		④ 외상금액(원)		

* 항목은 필수 입력 데이터를 의미함.

핵심내용

- ✓ 자산정보는 농장의 자산현황에 대한 정보로 고정자산정보 등으로 구성됨.
- ✓ 고정자산정보는 자산관리 탭에서 토지, 건물, 대농구 관련 된 사항을 등록하여 관리함.
- ✓ 자산정보 중 필수 입력되어야 할 항목으로는 거래날짜 및 계정과목 등이 있음.

유용한 자료

- ✓ 농정원(2019). 축산 빅데이터 플랫폼 사용자 매뉴얼(양돈).

유의사항

- ✓ 입력항목 중 필수 입력 데이터 강조 필요

1. 플랫폼 정보 입력 방법

4) 자산정보 이해 및 입력방안

(2) 입력화면 구성_고정자산정보 입력화면

메인화면 < 자산관리 < 경영관리

자산관리

② 고정자산 관련 정보 입력

거래일 * 계정분류 * 고정자산 계정명 토지

현금 대출 총액

리셋

저장

③

자산관리 리스트

거래일 2021-06-27 ~ 2021-07-27

조회

조회결과 0 건

번호	계정분류	계정명	거래일	현금	대출	총액
검색된 데이터가 없습니다.						

삭제

핵심내용

- ✓ 고정자산정보를 입력하려면, 자산관리 탭에서 계정분류에서 고정자산을 선택하고 해당 자산의 정보를 입력하고 하단의 '저장' 버튼을 클릭함으로써 등록이 가능하며, 이때 거래일자, 계정분류 등은 필수로 입력해야 하는 항목으로 지정됨.

유용한 자료

- ✓ 농정원(2019). 축산 빅데이터 플랫폼 사용자 매뉴얼(양돈).

유의사항

- ✓ 항목별 입력 절차 및 구성을 파악할 수 있도록 지도하며, 주요용어 설명 필요

1. 플랫폼 정보 입력 방법

(참고) 축산 빅데이터 양돈 플랫폼 매뉴얼

- ✓ 스마트축사 빅데이터 플랫폼 매뉴얼 영상(양돈편)
- 영상을 통해 스마트축사 빅데이터 양돈 플랫폼 구성 및 세부 입력 방법 확인 가능 (약 9분 가량 소요)

방법 1. 웹 브라우저 주소창에 <https://youtu.be/qWBw1pz5BMI> 입력

방법 2. 유튜브(www.youtube.com) '[스마트축사 빅데이터 플랫폼 매뉴얼 영상 양돈편](https://youtu.be/qWBw1pz5BMI)' 검색

핵심내용

- ✓ 상세 축산 빅데이터 양돈 플랫폼 구성 화면 및 입력 매뉴얼을 확인하기 위해 해당 영상을 시청각 자료로서 활용
- ✓ 교육 시 교재는 플랫폼 구성 참고자료로 활용하도록 하고, 해당 영상 약 10분간 시청을 통해 교육 진행

유용한 자료

- ✓ 유튜브 홈페이지(2021) Retrieved from <https://youtu.be/qWBw1pz5BMI>

유의사항

- ✓ 영상이 제대로 작동되는지 여부를 교육 전 미리 확인 필요

경영정보 관리 교육

세부주제

1. 플랫폼 정보 입력 방법
2. ICT 수집장치
3. 축산 빅데이터 이해
4. 실습활동
5. 요약 및 정리

핵심내용

- ✓ 경영정보 관리 관련 ICT 수집장치로는 생산·경영 소프트웨어가 있음.
- ✓ 생산·경영 소프트웨어는 농장의 생산과 경영을 종합적으로 관리할 수 있는 프로그램으로 ICT 장비와 연동하여 정보를 수집하거나 수기로 정보를 작성하며, 경영정보와 관련하여 수입정보, 지출정보, 재고정보, 자산 정보 등을 기재하고 관리할 수 있음.
- ✓ 생산·경영 소프트웨어를 활용하면 농장의 경영 및 운영 효율성을 증진시키고, 데이터의 체계적 관리 및 분석을 통해 시사점 등을 도출하여 개별 축사 맞춤형 경영관리를 할 수 있다는 장점이 있음.

2. ICT 수집장치

1) 경영정보 관리 프로그램 이해

(1) 생산·경영 소프트웨어 개요

- 경영정보 관리 관련 ICT 수집장치로는 경영정보를 관리할 수 있는 프로그램인 생산·경영 소프트웨어가 있음.
- 생산·경영 소프트웨어는 농장의 생산과 경영을 종합적으로 관리할 수 있는 프로그램으로 ICT 수집장치와 연결하여 정보가 자동 수집되거나, 수기로 필요 정보를 작성하여 생산 및 경영과 관련된 전반의 데이터를 손쉽게 관리하고, 해당 데이터를 바탕으로 데이터를 분석하여 시사점 등을 고려할 수 있도록 구성한 소프트웨어임.

(2) 생산·경영 소프트웨어 특징 및 기대효과

- 생산·경영 소프트웨어는 농장 경영과 관련된 기초정보를 수집하여, 시스템을 통해 체계적으로 관리할 수 있도록 지원하고 있으며, 이를 통해 경영분석 등을 통해 컨설팅에 활용하거나, 분석자료를 기반으로 한 맞춤형의 효율적·합리적 의사결정으로 농장 경제성 향상에 영향을 줄 수 있음.

(3) 생산·경영 소프트웨어 데이터 수집항목

- 생산·경영 소프트웨어는 프로그램별로 차이는 있으나, 농장 내 수입과 관련된 세부 정보, 사료비, 용역비 등 각종 지출과 관련된 지출정보, 사료나 약품 등 재고와 관련된 재고 정보, 유동자산, 고정자산, 매각정보 등 자산 정보 등의 경영정보를 수집·관리할 수 있도록 지원하고 있음.

구분	경영정보 관련 데이터 수집항목	비고
수입정보	개체판매 또는 유대수입, 거래 날짜, 단가, 수량, 금액, 거래처, 외상금액 등	프로그램별 데이터 수집 항목 상이
지출정보	지출항목 명, 구매처, 구매 량, 단가, 구매가격, 결제, 입고요청일, 입고일, 외상금액 등	
재고정보	사료 및 약품 명, 구매일자, 구매량, 구매처, 구매가격, 재고량, 구입일자, 담당자 등	
자산정보	초기현금 및 예금 등 유동자산, 토지, 건물, 대농구 등 고정자산, 매각정보 등	

2. ICT 수집장치

2) 경영정보 관리 프로그램 활용

(1) 경영정보 관리 관련 프로그램 종류 소개

- 경영정보 관리 관련 프로그램으로는 한돈팜스, 피그지오, 축사로, 회계박사, 농업경영장부 등이 있으며, 재고정보, 수입·지출정보 등의 경영정보를 입력·관리할 수 있게 지원함.
- 추후 해당 플랫폼을 축산 빅데이터 플랫폼에 연동하여 활용 가능

구분		내용	예시화면
한돈팜스	개요	- 대한한돈협회 구축 플랫폼 - 한돈 사육두수 조사 및 수급예측 등 통계자료 활용, 전산분석 보고서를 통한 경영개선 지원 등 활용	
	수집 정보	- 약품, 사료 등 농장관리 경영 사항, 사료비용 등 경영정보	
	접속 링크	http://www.handon.or.kr/	
피그지오	개요	- 인포벨리코리아 구축 플랫폼 - 양돈 농장정보, 경영정보, 생산정보, 사육환경정보 등 관리	
	수집 정보	- 경영정보 수집	
	접속 링크	-	
축사로	개요	- 농촌진흥청 구축 전산관리시스템 - HACCP 전산관리를 위해 축종별(낙농, 한우, 양돈, 양계) 농장, 경영, 생산정보 등 데이터 관리 지원	
	수집 정보	- 사료/약품입고관리, 약품재고관리 등	
	접속 링크	https://chuksaro.nias.go.kr/	
회계박사	개요	- 농촌진흥청 구축 플랫폼 - 농업회계 표준 실무서 계정에 따른 PC버전 농업회계 프로그램	
	수집 정보	- 고정자산, 거래처, 수입 및 지출, 자산, 생산원가 등	
	접속 링크	https://amis.rda.go.kr/	
농업경영장부	개요	- 농림수산물교육문화정보원 구축 플랫폼 - 농업특수성을 고려한 농업경영시스템으로 영농일지, 입출금장부, 회계장부, 회계진단 및 분석 제공	
	수집 정보	- 수입, 지출, 자산, 부채, 자본 등	
	접속 링크	https://www.agrion.kr/	

핵심내용

- ✓ 양돈분야 경영정보 관리 프로그램으로는 한돈팜스, 피그지오, 축사로, 회계박사, 농업경영장부 등이 있으며, 재고정보, 수입정보, 지출정보, 자산정보 등 경영정보를 입력·관리할 수 있도록 지원하고 있음.
- ✓ 추후 양돈분야 경영정보 관리 프로그램의 입력 관리 내용을 축산 빅데이터 플랫폼과 연계하여 상호호환, 연동 활용이 가능할 것으로 예상함.

유용한 자료

- ✓ 한돈팜스 홈페이지(2021) <http://www.handon.or.kr/>
- ✓ 김지선(2021.03.22.) '인포벨리코리아 '피그지오 1.0'', etnews, Retrieved form <https://www.etnews.com/20210322000091?m=1>
- ✓ 축사로 홈페이지(2021) <https://chuksaro.nias.go.kr/>
- ✓ 회계박사 홈페이지(2021) <https://amis.rda.go.kr/>
- ✓ 농업은 농업경영장부 홈페이지(2021) <https://www.agrion.kr/>

2. ICT 수집장치

2) 경영정보 관리 프로그램 활용

(2) 회계박사 프로그램 정보 연동

- 농촌진흥청에서 제공하는 농업회계 프로그램인 회계박사는 농장의 경영활동을 기록할 수 있도록 지원하는 프로그램으로 농장이 보유하고 있는 자산과 자본 부채를 입력하고 농장에서 일어나는 거래를 복식부기로 기록하여 대차대조표, 손익계산서, 생산원가명세서를 작성할 수 있으며, 이를 농가 의사결정 자료로 활용하거나, 외부 이해관계자들에게 제공하여 재무상태에 대한 컨설팅 등에 활용할 수 있도록 지원함.
- 회계박사 프로그램은 PC버전 프로그램으로 농업회계 표준실무서 계정에 따라 농업 특수성을 반영하고, 생물자산 및 원재료에 대한 회계처리를 지원하고 있음.
- 경영정보 관련 작성한 사항을 엑셀 등의 형태로 저장할 수 있으며, 이를 활용하여 추후 축산 빅데이터 플랫폼에 동일한 내용을 엑셀로 업로드 하거나 시스템을 연동하여 동일 항목에 대한 중복 입력 피로도를 낮추고, 데이터 관리 효율성을 높일 수 있을 것으로 기대됨.

핵심내용

- ✓ 경영정보 프로그램 중 하나인 회계박사 프로그램은 농촌진흥청에서 제공하는 PC버전 농업회계 프로그램으로 농업회계 표준실무서 계정에 따른 농업특수성 반영 및 생물자산·원재료 등에 대한 회계처리를 지원하여 농장 경영활동 기록을 지원하고 있음.
- ✓ 회계박사 프로그램은 자산관리, 판매관리, 비용관리, 거래처관리, 장부관리, 재무제표, 영농일지, 데이터 관리 등을 지원하고 있음.

유용한 자료

- ✓ 농촌진흥청 농업경영종합정보시스템 홈페이지(2021). <https://amis.rda.go.kr/>

유의사항

- ✓ 해당 내용은 스마트팜코리아 축산 빅데이터 플랫폼이 아닌 타 프로그램으로 추후 빅데이터 플랫폼과 시스템을 연동하여 활용할 수 있음.
- ✓ 스마트팜코리아 축산 빅데이터 플랫폼과 혼동되지 않도록 유의하여 설명

<회계박사 프로그램 개요>

<회계박사 프로그램 메뉴>

2. ICT 수집장치

2) 경영정보 관리 프로그램 활용

(2) 회계박사 프로그램 정보 연동

회계박사 프로그램 경영정보 입력 내용

Below the transaction list is a '대차대조표' (Balance Sheet) for the first quarter of 2018, ending on December 31st. The table is as follows:

계정과목	제1(당)기		제2(전)기	
	금액	금액	금액	금액
자산				
유동자산		21,600,000		
당좌자산	21,600,000			
현금	9,500,000			
단기예금	12,100,000			
비유동자산		12,380,333		
토지	4,000,000			
건물	3,000,000			
(-)건물감가상각누계액	575,000	2,425,000		
영농시설물	2,000,000			
(-)영농시설물감가상각누계액	583,333	1,416,667		
대농기구	3,000,000			
(-)대농기구감가상각누계액	1,800,000	1,200,000		
차량운반구	5,000,000			

추산빅데이터 플랫폼 내용 연동

회계박사에 등록된 경영정보 가져오기

▶ 교수학습 지도 Tip

핵심내용

- ✓ 추후 시스템 연동 작업을 통해 회계박사 프로그램과 축산 빅데이터 플랫폼이 연동될 경우, 회계박사 프로그램에서 수입, 지출, 자산, 부채 정보 등 경영관련 정보를 입력하면, 축산 빅데이터 플랫폼에 해당 정보가 자동 또는 엑셀 형식 다운로드 및 수기 업로드로 연동되어 관리할 수 있도록 할 수 있음.

유용한 자료

- ✓ 농촌진흥청 농업경영종합정보시스템 홈페이지(2021). <https://amis.rda.go.kr/>

유의사항

- ✓ 해당 내용은 스마트팜코리아 축산 빅데이터 플랫폼이 아닌 타 프로그램으로 추후 빅데이터 플랫폼과 시스템을 연동하여 활용할 수 있음.
- ✓ 스마트팜코리아 축산 빅데이터 플랫폼과 혼동되지 않도록 유의하여 설명

2. ICT 수집장치

2) 경영정보 관리 프로그램 활용

(3) 농업경영장부 프로그램 정보 연동

- 농업경영장부는 농림수산물교육문화정보원에서 제공하는 농업ON 서비스 중 하나로, 기존 회계시스템 대신 농업의 특수성을 고려해 영농일지, 입출금장부, 회계장부 등 농업경영에 필요한 핵심 내용으로 구성된 경영시스템으로 농가 기록에 근거한 회계진단 및 분석 기능도 지원하고 있음.
- 추후 축산 빅데이터 플랫폼과 연동하여, 농업경영장부에 기록된 내용 또는 축산 빅데이터 플랫폼에 기록된 내용을 자동으로 연동시키거나, 입력된 내용의 엑셀파일 다운로드 및 업로드를 통해 수기로 상호 호환되어 활용될 수 있도록 하여 동일 항목에 대한 중복 입력 피로도를 낮추고, 데이터 관리 효율성을 높일 수 있을 것으로 기대됨.

<농업경영장부 프로그램 진단지표분석 예시>

항목	재무제표	결과
유동성	유동비율	-115,450% > -100%
지급능력	부채비율	
수익성	소득세차감전이익	40,451,307원
	총자산이익률	93%
	자기자본이익률	
	매출액영업이익률	67,418% > 100%
효율성	노동과 경영에 대한 보수	40,402,349원
	경영에 대한 보수	40,402,349원
	자산회전율	83,466% > 100%
성장성	이자보상비율	834,666% > 100%
	총자산증가율	100%
	자기자본증가율	

핵심내용

- ✓ 경영정보 프로그램 중 하나인 농업경영장부 프로그램은 농정원에서 제공하는 경영시스템으로 농업 특수성을 고려해 영농일지, 입출금장부, 회계장부 등 농업경영에 핵심적인 내용으로 구성된 경영시스템임.
- ✓ 농업경영장부 프로그램은 농가가 입력한 기록에 근거하여 회계진단 및 분석 기능 또한 제공하고 있음.

유용한 자료

- ✓ 농업ON 홈페이지(2021). <https://www.agrion.kr/>

유의사항

- ✓ 해당 내용은 스마트팜코리아 축산 빅데이터 플랫폼이 아닌 타 프로그램으로 추후 빅데이터 플랫폼과 시스템을 연동하여 활용할 수 있음.
- ✓ 스마트팜코리아 축산 빅데이터 플랫폼과 혼동되지 않도록 유의하여 설명

2. ICT 수집장치

2) 경영정보 관리 프로그램 활용

(3) 농업경영장부 프로그램 정보 연동

농업경영장부 프로그램 경영정보 입력 내용

수입일괄등록

항목설정

항목명	필수여부	일	항목명	필수여부	일
일자	필수	사용안함	품목	필수	사용안함
종류	필수	사용안함	내용	필수	사용안함
등급	일의	사용안함	수량	일의	사용안함
단위					
금액					
결제					

지출일괄등록

항목설정

항목명	필수여부	일	항목명	필수여부	일
일자	필수	사용안함	품목	필수	사용안함
종류	필수	사용안함	내용	필수	사용안함
등급	일의	사용안함	수량	일의	사용안함
단위					
금액					
결제					

회계장부조회

본계장 총계정원장 계정별원장 **매입매출장** 현금출납장

기간검색: 오늘 3일 1주일 2주일 1개월 3개월 당기 전기 2020.05.13 2020.08.13

구분: -선택- 품목: 전체 사업유형: 전체 거래처: 전체

조회

매입매출장

구분	유형	일자	품목	사업유형	공급가액	부가세	합계	거래처
매출		2020-06-02	가래	생산	10,000	0		
		[한개]	1건		10,000	0		
		[분기누계]	1건		10,000	0		
		[누계]	1건		10,000	0		
매출		2020-08-13	사과	유통	50,000	0		
		[한개]	1건		50,000	0		
		[분기누계]	2건		50,000	0		
		[누계]	2건		60,000	0		

축산빅데이터 플랫폼 내용 연동

- 메인화면
- 농장관리
- 경영관리
- 거래차관리
- 품목관리
- 지출관리
- 출고관리
- 수입관리
- 자산관리
- 생산관리
- 컨설팅 모듈
- 컨설팅 보고서
- 포유우돈 급여분석
- 신규 컨설팅 모듈

수입관리 < 경영관리

거래처: 계중명: 임신통판액: 거래처: 선택

두산수출: 생체중: 지육체중: 출력

한금: 미수금: 총액

조회 **내 저장**

수입관리 리스트 **조회**

번호	계중명	거래처	두산수출	생체중	총액
검색된 데이터가 없습니다.					

농업경영장부에 등록된 경영정보 가져오기

핵심내용

- ✓ 추후 시스템 연동 작업을 통해 농업경영장부 프로그램과 축산 빅데이터 플랫폼이 연동될 경우, 농업경영장부 프로그램에서 수입, 지출, 자산, 부채 정보 등 경영관련 정보를 입력하면, 축산 빅데이터 플랫폼에 해당 정보가 자동 또는 엑셀 형식 다운로드 및 수기 업로드로 연동되어 관리할 수 있도록 할 수 있음.

유용한 자료

- ✓ 농업ON 홈페이지(2021). <https://www.agrion.kr/>

유의사항

- ✓ 해당 내용은 스마트팜코리아 축산 빅데이터 플랫폼이 아닌 타 프로그램으로 추후 빅데이터 플랫폼과 시스템을 연동하여 활용할 수 있음.
- ✓ 스마트팜코리아 축산 빅데이터 플랫폼과 혼동되지 않도록 유의하여 설명

경영정보 관리 교육

세부주제

1. 플랫폼 정보 입력 방법
2. ICT 수집장치
3. 축산 빅데이터 이해
4. 실습활동
5. 요약 및 정리

핵심내용

- ✓ 경영정보 중 수입 지출 정보의 필요성 및 데이터 관리 방법의 요약 설명자료
- ✓ 경영정보를 파악하기 위해 필수 데이터 항목의 관리는 매우 중요하고 이 자료의 정보를 통해 농장의 수익성 분석이 가능
- ✓ 농장 컨설팅시 유용한 자료로 활용하여 농장의 문제점 해결 및 수익개선에 이용함.

3. 축산 빅데이터의 이해

1) 수입·지출정보 관리 필요성 및 데이터 관리 방법

(1) 데이터 관리 필요성 및 의의

① 데이터 관리 목적

- 농장의 경영정보와 관련된 필수데이터 항목의 생성 및 관리는 농장의 매출상황을 즉각적으로 파악하는데 필수적인 데이터
- 수입·지출 정보는 최종적으로 생산비 산출 및 손익분석을 위해 필수적인 데이터임.
- 추후 농장의 생산정보와 환경정보를 통해 획득한 정보와 통합하여 농장의 경영성과를 평가하는데 활용

② 데이터 주요특징

- 농장경영정보는 농장의 수입·지출 및 자산현황을 파악할 수 있는 필수 데이터 항목으로 구성
- 농장의 경영상황을 체계적으로 관리하는데 있어 중요한 정보를 포함
- 농장의 수입정보관리 및 지출정보관리로 구분하여 필수데이터 관리
- (수입정보) 판매 및 출하정보를 중심으로 구성
- (지출정보) 사료지출정보, 고용노동비 지출정보 및 기타 지출정보로 구분하여 관리

핵심내용

- ✓ 수입 지출 정보의 관리 방법 및 필수데이터 항목의 종류 설명
- ✓ 필수데이터의 항목의 변경시는 최소 2-3일 이내 입력관리해야 함.

3. 축산 빅데이터의 이해

1) 수입·지출정보 관리 필요성 및 데이터 관리 방법

(2) 데이터 관리 방법

① 필수데이터 항목

- 수입정보에서 필수적으로 관리해야 할 데이터 항목으로는 거래날짜, 계정과목, 거래처, 수량, 생체중, 지육체중, 총금액(원) 등이 있음.
- 지출정보에서 필수적으로 관리해야 할 데이터 항목은 사료지출정보 데이터, 고용노동비지출정보, 기타지출정보 등이 있음.

구분	필수데이터 항목		
수입정보	① 거래날짜	② 계정과목	③ 거래처
	④ 수량	⑤ 생체중	⑥ 지육체중
	⑦ 총금액(원)		
지출정보 (사료지출, 고용노동비지출, 기타지출)	① 거래날짜	② 계정과목	③ 사료명
	④ 단가(원)	⑤ 수량	⑥ 총금액(원)
	⑦ 외상금액(원)	⑧ 사료입고일	⑨ 고용시간
	⑩ 거래처		

② 데이터 관리 방법

- 대부분의 데이터 항목은 매번 변동이 있을 때마다 데이터 항목에 변동 된 내용을 즉시 입력하여 관리하며, 고용인건비와 기타기출에 대한 정보는 발생 시 마다 관리하는 것이 바람직함.
- 농장별로 ICT장비의 센서노드에 의해 자동수집 또는 수작업의 입력된 생산정보와 환경정보를 경영정보와 매치하여 생산성 및 경영성과분석을 분석할 수 있어야 함.
- 추후 통합운영관제센터에서는 각 농장의 변동데이터 항목을 모니터링 할 수 있는 체계를 구축해야 함.

핵심내용

- ✓ 양돈의 매출의 구조를 나타내는 표로서 매출액을 증가시켜서 수익을 창출하거나 생산 비용을 절감하여 수익을 높이는 사례를 보여주는 표
- ✓ 매출액의 정보획득 및 생산비의 구성에 관한 개념도표로 농장의 고정비는 축사감가상각비, 기계기구감가상각비, 대출이자 또는 모돈의 고정비로 데이터를 분류하고 있고 변동비는 돼지생산에 들어가는 비용 중 사료비,약품비, 분뇨처리비, 인건비, 정액비, 유지보수비. 수도광열비 등으로 구성됨.
- ✓ 사료비가 전체 생산비의 50% 정도 소요되어 사료의 선택 및 관리가 매우 중요함.

3. 축산 빅데이터의 이해

1) 수입·지출정보 관리 필요성 및 데이터 관리 방법

(참고) 양돈사업의 이익체계

- 양돈 사업에서 매출액을 증가시켜서 수익을 창출하거나 생산 비용을 절감하여 수익을 높일 수 있음.
- 매출액의 정보획득 및 생산비의 구성에 관한 개념도표로 농장의 고정비는 축사감가상각비, 기계기구감가상각비, 대출이자 또는 모돈의 고정비로 데이터를 분류하고 있고 변동비는 돼지생산에 들어가는 비용 중 사료비, 약품비, 분뇨처리비, 인건비, 정액비, 유지보수비. 수도광열비 등으로 구성됨.
- 사료비가 전체 생산비의 50% 정도 소요되어 사료의 선택 및 관리가 매우 중요함.

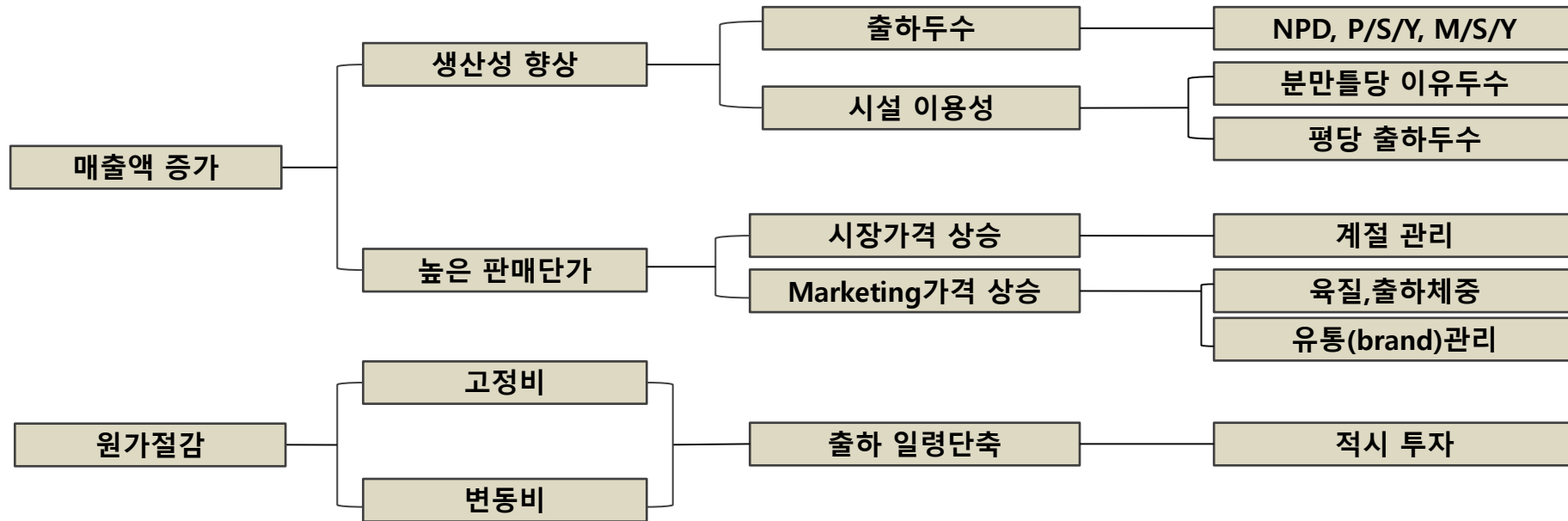

핵심내용

- ✓ 데이터의 개념은 각 해당정보의 내용을 효과적으로 파악하는데 필요한 데이터 항목만을 선정, 각 데이터를 통해 유기적 산출결과가 발생해야 함.
- ✓ 수입 지출 정보의 관리 방법 및 필수데이터 항목의 종류 설명
- ✓ 부가 설명 된 괄호 안의 내용 및 예를 든 내용을 설명하여 학습자의 이해를 돕도록 함.

3. 축산 빅데이터의 이해

1) 수입·지출정보 관리 필요성 및 데이터 관리 방법

(2) 데이터 관리 방법

③ 데이터 개념 및 용어 정의

구분		설명
수입정보	거래날짜	• 자돈, 비육돈, 종돈 및 도태돈 판매일 기록
	계정과목	• 판매하는 돼지의 구분 (자돈, 비육돈, 종돈, 모돈 및 도태돈 판매)
	품목유형	• 양돈
	거래처유형	• 계통출하, 중간상인 판매 등
	거래처	• 돼지 판매처 명
	수량	• 판매두수 기록
	생체중	• 판매 시 평균 돼지 체중
	지육체중	• 규격돈 출하 시 평균 도체중 (예: 88kg)
	총금액	• 돼지 판매일의 총 매출 • 예) 판매두수(30두)×평균지육체중(90kg)×평균지육단가(5,000원/kg)=13,500,000원

핵심내용

- ✓ 데이터의 개념은 각 해당정보의 내용을 효과적으로 파악하는데 필요한 데이터 항목만을 선정, 각 데이터를 통해 유기적 산출결과가 발생해야 함.
- ✓ 수입 지출 정보의 관리 방법 및 필수데이터 항목의 종류 설명
- ✓ 괄호 안에 추가 설명내용 및 예를 든 내용을 설명하여 학습자의 이해도를 높일 것

3. 축산 빅데이터의 이해

1) 수입·지출정보 관리 필요성 및 데이터 관리 방법

(2) 데이터 관리 방법

③ 데이터 개념 및 용어 정의

구분		설명	
지출 정보	사료 지출	거래날짜	• 사료주문 날짜를 기록
		계정과목	• 사료의 형태에 따라 분류하여 기록 (배합사료, 첨가제, 발효사료, 사료원료 등)
		사료명	• 사육단계별 급여사료명 기록 • 예) 포유돈사료, 갓난돼지사료, 자돈사료1호·2호, 육성돈사료, 임신돈사료, 비육1호·2호사료 등
		단가	• 각 사료 종류별 1kg당 가격 • 예) 임신돈 사료 단가 500원
		수량	• 구매한 사료의 양 • 예) 임신돈 사료 2톤/포유돈사료 1톤으로 기록
		총금액	• 사료구매한 총 금액 • 예) 임신돈 사료2톤 (500원/kg)+포유돈사료1톤(550원/kg)의 가격은 (2,000kgx500원)+(1000kgx550원)=1,550,000원
		외상금액	• 구입 총 사료금액 중 지불한 사료금액을 제외한 나머지 금액으로 기록
		사료입고일	• 사료 주문 후 실제 농장에 사료가 들어온 날짜를 기록

핵심내용

- ✓ 데이터의 개념은 각 해당정보의 내용을 효과적으로 파악하는데 필요한 데이터 항목만을 선정, 각 데이터를 통해 유기적 산출결과가 발생해야 함.
- ✓ 수입 지출 정보의 관리 방법 및 필수데이터 항목의 종류 설명
- ✓ 괄호 안의 내용을 추가로 설명하여 학습자의 이해도를 높일 것

3. 축산 빅데이터의 이해

1) 수입·지출정보 관리 필요성 및 데이터 관리 방법

(2) 데이터 관리 방법

③ 데이터 개념 및 용어 정의

		구분	설명
지출 정보	고용 노동 비	거래날짜	• 고용인이 실제 일에 투입된 날짜 기록
		계정과목	• 고정인원의 인건비와 일당 (출장비) 또는 아르바이트 형태의 단기간 고용으로 구분 데이터 생성 기록
		수량	• 고정 고용인원수를 기록, 필요 시 단기 알바의 경우 따로 인원 및 기간을 기록 관리
		고용시간	• 특별한 경우를 제외하고 개월 수를 기록, 단기간 고용 시는 일일 8시간 기준 고용일수를 곱하여 고용시간을 산정, 시간당 인건비를 계산
		총금액	• 고용인원수에 각 고용인원의 월 인건비를 총 합산, 인건비를 산정하고 기록
	기타 지출 정보	거래날짜	• 사료구매와 인건비를 제외한 약품, 장비, 소모품 등의 주요거래의 구매 일자 기록
		계정과목	• 약품, 정액, 후보돈, 흰 컨트롤러, ICT장비 등으로 구분, 계정을 만들어 기록
		거래처	• 약품, ICT자비, 각종 소모품 거래처명 및 연락처 기록 관리
		수량	• 각 거래처에서 구입한 물품의 수를 기록
		단가	• 각 구입물품의 개당 가격을 기록
		총금액	• 각 기타 거래처 별로 구매한 물품의 수에 각각의 가격을 곱하여 금액을 산출, 필요 시 각 거래처별로 거래 총 금액을 별도 기록 관리
		외상금액	• 각 거래처별로 구입한 물품대금 중 지불한 금액을 제외한 금액

3. 축산 빅데이터의 이해

1) 수입·지출정보 관리 필요성 및 데이터 관리 방법

(참고) 경영관리 프로그램 수입·지출정보 등록 예시

- 경영관리 프로그램 중 PiCC(양돈통합관제센터)에서는 사료정보 등록양식으로 사료명/사료설명/용도/단가/ 용량 주거래처를 입력관리 가능함.

번호	사료명	사료설명	용도	제조사	단가(원)	용량단위	주요 거래처	최근 구매일	최근 구매수량	최근 구매단가
1		갓난이사료	갓난돼지		0	kg		-	0	0
2		링크사료	젓먹이		0	kg		-	0	0
3		육성돈사료	육성돈		0	kg		-	0	0
4		갓난이사료	갓난돼지		0	kg		-	0	0
5		갓난이사료	갓난돼지		0	kg		-	0	0
6		육성돈사료	육성돈		0	kg		-	0	0
7		젓먹이사료	자돈		0	kg		-	0	0
8		임신돈사료	임신돈		0	kg		-	0	0
9		첨가제			0	kg		-	0	0
10		자돈사료	자돈		0	kg		-	0	0
11		후보돈사료	후보돈		0	kg		-	0	0
12		비육후기사료	육성돈		0	kg		-	0	0
13	동실맥포유돈-MB	포유돈사료	포유돈		0	kg	대한제당(주)	-	0	0

핵심내용

- ✓ 농장기초정보의 사료 등록양식
- ✓ 기초정보중 사료정보 등록양식으로 사료명/사료설명/용도/단가/ 용량 주거래처를 입력관리하는 내용 설명

핵심내용

- ✓ 빅데이터 플랫폼 내에서 데이터의 내용을 종합적으로 관찰 및 항목별 결과 총괄 하는 방법 제시
- ✓ 운영보고서의 종류 및 주간, 월간,연간 자료 취합의 특성 설명
- ✓ 통합운영보고서는 농장의 사업의 흐름을 파악하고 전문가 컨설팅 자료로 유익하게 활용됨

3. 축산 빅데이터의 이해

1) 수입·지출정보 관리 필요성 및 데이터 관리 방법

(3) 데이터 모니터링 방법

① 축산 빅데이터 플랫폼 내 입력 데이터 모니터링 방법

- 수입·지출정보는 축산 빅데이터 플랫폼 내 경영분석 메뉴에서 분석 및 모니터링을 할 수 있음.
- 농장경영정보를 통합적으로 운영할 수 있는 소프트웨어 개발을 통해 수입정보 및 지출정보의 각 필수 데이터의 입력된 결과를 거래처별, 기간별, 수량 및 금액별로 별도로 데이터를 확보할 수 있어야 함.
- 각각의 수입 및 지출정보의 데이터를 통합하여 기간별 판매량과 가격 등의 자료를 통해 매출액관리를 효과적으로 운영관리
- 몇몇의 데이터를 통합한 운영보고서를 확보할 수 있도록 프로그래밍될 필요 있음.

예) 월간 비육돈 판매 현황 및 매출액 보고서/주간 또는 월간 사료소비량 및 사료비 내역서 등

항목	20-09	20-10	20-11	20-12	21-01	21-02	21-03	21-04	21-05	21-06	21-07	21-08	합계	비율
생산성														
보종수(우)	142.1	142.9	137	137.6	139	139	139	139	139	139	139	139	1,471.2	139.3
우유(우)	16.9	19.6	24.6	17.9	23.6								102.6	29.6
우유(우)	21.1	16.1	10.2	4.4	0.1								60.9	19.2
우유(kg)	1,939.2	2,324.3	2,792.8	2,094.8	2,949.3								11,990.4	2,398.1
이유우유생산(kg)	80.1	129.8	240.2	406.6	2360.0								2446.9	4991.4
비육돈														
총 비육돈(우)	11,369,360	10,706,749	9,968,966	47,312,990	7,641,136								40,639,276	87,731,996
우유우유(우)	197	237	276	209	279								1,198	240
우유(우)	22,410	28,140	31,338	24,020	33,637								139,692	27,908
우유(kg)	118.8	118.7	118.8	114.9	120.6								601.6	139.3
우유(우)	119,348	141,877	149,878	108,418	149,961								708,188	341,637
우유(kg)	9,892	2,905	3,062	2,202	2,109								14,758	2,047
110kg	299,469	319,937	339,939	322,124	240,888								1,620,871	324,174
우유(우)	872,468	879,864	704,369	810,999	810,811								3,891,964	879,377
우유(우)	10,188,442	10,407,340	10,244,100	10,660,146	10,180,381								51,881,471	48,002,912
우유(우)	232,872	204,484	199,882	209,289	171,843								1,069,827	212,708
우유(우)	214,369	189,423	180,873	198,779	188,833								1,009,871	201,714
kg당	2.045	1.722	1.844	2.354	1.423								9.168	1.834
우유(우)	312,366	340,068	379,038	407,318	344,913								1,810,199	300,649

핵심내용

- ✓ 재고 정보에 관련된 데이터 관리 필요성의 관리 목적을 설명함.
- ✓ 효율적인 재고관리는 불필요한 추가구입 및 재고품의 활용성을 높일 수 있음.

3. 축산 빅데이터의 이해

2) 재고정보 관리 필요성 및 데이터 관리 방법

(1) 데이터 관리 필요성 및 의의

① 데이터 관리 목적

- 재고정보와 관련된 데이터관리를 통해 불필요한 물품 구매를 줄여 효율적인 재고물품의 관리 가능
- 재고정보를 관리할 경우 생산비 절감에도 매우 큰 영향을 주기 때문에 관리가 필요함.
- 또한 재고정보는 관리할 경우 물품의 품질관리도 효율적으로 할 수 있음.

② 데이터 주요특징

- 재고정보는 농장의 주요재고정보인 사료재고, 약품재고 및 기타재고 정보와 관련된 데이터 정보를 관리
- 농장에서 돼지를 생산하는데 필요한 물품의 재고현황을 신속히 파악할 수 있는 데이터 항목으로 구성
- 물품의 구매 시와 농장 내 사용상태를 즉각적으로 기록 관리

핵심내용

- ✓ 재고 정보관리에 필요한 데이터 항목 및 입력 기준 안내
- ✓ 데이터의 입력 주기로 필수 데이터 항목 변동 시마다 입력 필수 사항 설명

3. 축산 빅데이터의 이해

2) 재고정보 관리 필요성 및 데이터 관리 방법

(2) 데이터 관리 방법

① 필수데이터 항목

- 재고정보는 농장의 주된 소모품인 사료재고, 약품재고 및 기타재고 정보로 구분 기록 관리
- 사료, 약품, 기타재고정보에서 필수적으로 관리해야 할 데이터 항목으로는 사료/약품/품목 유형, 사료/약품/품목명, 구입일자, 현 재고량, 변동일자, 변동 후 재고량(or 출고량) 등이 있음.

구분	필수데이터 항목		
수입정보	① 사료/약품/품목 유형	② 사료/약품/품목명	③ 구입 일자
	④ 현 재고량	⑤ 변동 일자	⑥ 변동 후 재고량(or 출고량)

② 데이터 관리 방법

- 필수데이터 항목에 변동사항이 있을 때마다 즉각적으로 입력 관리하는 것이 필수
- 농장별로 ICT장비의 센서노드에 의해 자동수집 또는 수작업으로 재고 현황 입력·관리 필요
- 구입 또는 출고 등의 변경 사항에 대해 정보 입력

핵심내용

- ✓ 재고 정보관리에 필요한 데이터 항목 및 입력 기준 안내
- ✓ 괄호 안의 예를 들은 내용을 학습자에게 자세히 설명하여 학습자의 이해도를 향상

3. 축산 빅데이터의 이해

2) 재고정보 관리 필요성 및 데이터 관리 방법

(2) 데이터 관리 방법

③ 데이터 개념 및 용어 정의

구분		설명
사료재고 정보	사료유형	<ul style="list-style-type: none"> • 사료의 가공형태 • 예: 가루사료, 펠릿사료, 액상사료, 클럼블사료 등의 기록
	사료명	<ul style="list-style-type: none"> • 사육단계별 급여하는 사료의 이름 • 예: 포유돈사료, 임신돈사료, 젖돈사료, 육성돈사료, 비육돈사료 등으로 기록
	구입일자	<ul style="list-style-type: none"> • 사료를 구매 신청일자 기록
	현 재고량	<ul style="list-style-type: none"> • 농장 내 남아 있는 사료량
	변동 일자	<ul style="list-style-type: none"> • 실제 사료가 농장에 들어온 일자로 기록
	변동 후 재고량	<ul style="list-style-type: none"> • 기존 남아 있는 사료량과 새로 들어 온 사료량의 합인 기록

핵심내용

- ✓ 재고 정보관리에 필요한 데이터 항목 및 입력 기준 안내
- ✓ 약품재고 필수항목데이터 입력 기준과 기타재고 필수항목 입력기준에 대한 설명

3. 축산 빅데이터의 이해

2) 재고정보 관리 필요성 및 데이터 관리 방법

(2) 데이터 관리 방법

③ 데이터 개념 및 용어 정의

구분		설명
약품재고 정보	약품유형	• 백신, 항생제, 비타민, 해열제, 소독약 등으로 구분 기록
	약품명	• 약품의 실제이름을 기입 관리
	구입일자	• 약품의 구매한 날짜로 기록
	현 재고량	• 약품의 유형별 각각의 현재 남아 있는 양의 기록관리
	변동 일자	• 약품의 사용한 일자
	변동 후 재고량	• 약품을 사용한 양을 제외하고 남아 있는 약품의 양을 기록
기타재고 정보	물품유형	• 농장에서 사용하는 물품을 사용 목적에 따라 분리관리 • 예: 공구류, 전구, 바닥재, 헨류, 전선, 장화, 근무복 등
	품목명	• 공구류, 장화, 급이통, 니플, 전기관련 용품, 나사, 못 등
	구입일자	• 각 물품의 구매일자를 기록관리
	현 재고량	• 사용하고 남아 있는 각 물품의 양 또는 수량을 기록관리
	변동 일자	• 각 물품을 사용한 날짜를 기록
	변동 후 재고량	• 물품의 사용 후 남아 있는 양 또는 수량을 기록

핵심내용

- ✓ 경영관리 사료구매 입력 양식을 보여줌
- ✓ 사료회사, 사료명을 조회하고 사료정보에 필수데이터를 입력, 지정, 조회 및 삭제할 수 있음
- ✓ 축사사료구매를 위한 별도의 메뉴가 있음

3. 축산 빅데이터의 이해

2) 재고정보 관리 필요성 및 데이터 관리 방법

(참고) 경영관리 프로그램 재고정보 등록 예시

- 경영관리 프로그램 중 PiCC(양돈통합관제센터)에서는 사료구매 입력양식으로 사료회사, 사료명을 조회하고 사료정보에 필수데이터를 입력 저장, 조회 및 삭제할 수 있으며, 축사사료구매를 위한 별도의 메뉴가 있음.

핵심내용

- ✓ 경영관리 중 약품구매 입력 관리 양식을 보여줌
- ✓ 구매 약품의 약품구매 추가를 click 후 약품의 선택과 입력 후 저장하는 형태로 구성되어 있으며, 추가 약품구매 시 활용 및 입력할 메뉴도 제공됨.
- ✓ 추가 약품구매 시 활용 및 입력할 메뉴설정형태를 보여줌

3. 축산 빅데이터의 이해

2) 재고정보 관리 필요성 및 데이터 관리 방법

(참고) 경영관리 프로그램 재고정보 등록 예시

- 경영관리 프로그램 중 PiCC(양돈통합관제센터)에서는 약품구매 탭에서 구매 약품의 약품구매 추가를 클릭 후 약품의 선택과 입력 후 저장하는 형태로 구성되어 있으며, 추가 약품구매 시 활용 및 입력할 메뉴도 제공됨.

3. 축산 빅데이터의 이해

2) 재고정보 관리 필요성 및 데이터 관리 방법

(참고) 경영관리 프로그램 재고정보 등록 예시

- 경영관리 프로그램 중 PiCC(양돈통합관제센터)에서는 약품 및 백신 등록양식으로 약품명/약품용도/제조사/휴약기간/단위/투약방법 등의 기록 입력

핵심내용

- ✓ 농장 기초정보중 약품(백신 등록 입력) 양식
- ✓ 약품 및 백신 등록 양식으로 약품명/약품용도/제조사/휴약기간/단위 / 투약방법 기록 입력 내용 설명

핵심내용

✓ 데이터의 전산프로그램 내에서 데이터를 모니터 하는 방법 및 요건에 대한 설명

3. 축산 빅데이터의 이해

2) 재고정보 관리 필요성 및 데이터 관리 방법

(3) 데이터 모니터링 방법

① 축산 빅데이터 플랫폼 내 입력 데이터 모니터링 방법

- 재고정보 데이터 모니터링을 위해서는 각 필수데이터 항목의 정확한 기록관리가 중요함.
- 재고정보 데이터 모니터링을 위해서는 소분류의 사료재고정보, 약품재고정보 및 기타재고정보에 있어 각각의 보고서 형태를 통합관리 할 수 있는 시스템이 필요
- 축산 빅데이터 플랫폼에서는 경영관리 메뉴의 품목관리 출고관리 등의 메뉴에서 내용 입력 및 조회 등을 통한 관리가 가능함.

품목관리 < 경영관리

품목구분: 사료 | 품목상세: 갖은 | 품목명: []

비고: []

리셋 | 저장

품목 리스트

품목명: [품목명을 입력하세요!] | 조회

조회결과 143 건

번호	품목명	품목구분	품목상세
1	출막백신	약품	백신류
2	홀로클루사제	약품	백신류
3	헥피암2호	사료	결돈
4	헥표체인지	사료	결돈
5	헥표이유자돈2호	사료	결돈
6	헥표H7체인지3호	사료	결돈

핵심내용

- ✓ 고정자산 정보관리에 필요한 데이터 관리에 필요성 및 관리방법 설명
- ✓ 농장의 고정자산의 주요 항목을 설명하여 학습자의 이해도를 향상시킴

3. 축산 빅데이터의 이해

3) 자산정보 관리 필요성 및 데이터 관리 방법

(1) 데이터 관리 필요성 및 의의

① 데이터 관리 목적

- 자산정보는 농장의 현황 파악 용이
- 자산정보 관리를 통해 시설 및 장비의 운영상 효율성 기대
- 자산 정보의 효과적인 관리를 통해 농장의 현황을 정확히 파악
- 노후 된 시설 및 장비현황을 인지하여 농장의 시설 개선 시 우선순위를 효과적으로 결정

② 데이터 주요특징

- 자산정보는 고정자산과 유동자산, 매각정보 등으로 구성됨.
- 고정자산정보는 농장의 고정자산정보를 손쉽게 파악하기 위해 토지자산정보, 건물자산정보, 대농구자산정보 및 매각정보로 구성

핵심내용

- ✓ 고정자산 정보 관리에 필요한 필수 데이터 항목에 입력 시 기준 내용에 대한 설명
- ✓ 토지자산/건물자산/대농구자산 및 매각정보의 필수데이터 항목의 기준 설명
- ✓ 데이터 입력 주기 설명

3. 축산 빅데이터의 이해

3) 자산정보 관리 필요성 및 데이터 관리 방법

(2) 데이터 관리 방법

① 필수데이터 항목

- 토지자산정보에서 필수적으로 관리해야 할 데이터 항목으로는 거래날짜, 계정과목, 자산명, 용도, 구입 총금액 등이 있음.
- 건물자산정보에서 필수적으로 관리해야 할 데이터 항목으로는 거래날짜, 계정과목, 자산명, 용도, 면적, 건물유형 및 형태 등이 있음.
- 대농구자산정보에서 필수적으로 관리해야 할 데이터 항목으로는 거래날짜, 계정과목, 거래처, 자산명, 용도, 구입 총금액 등이 있음.
- 매각정보에서 필수적으로 관리해야 할 데이터 항목으로는 매각날짜, 매각금액 등이 있음.

구분		필수데이터 항목		
고정자산 정보	토지자산 정보	① 거래날짜	② 계정과목	③ 자산명
		④ 용도	⑤ 구입 총금액(원)	
	건물자산 정보	① 거래날짜	② 계정과목	③ 자산명
		④ 용도	⑤ 면적	⑥ 건물유형
		⑦ 건물형태		
	대농구 자산정보	① 거래날짜	② 계정과목	③ 거래처
		④ 자산명	⑤ 용도	⑥ 구입 총금액(원)
매각정보	① 매각날짜	② 매각금액		

② 데이터 관리 방법

- 고정자산의 정보를 파악할 수 있는 필수데이터 항목을 입력, 변동 시에 즉시 입력하여 관리하는 것이 기본
- 최초 데이터 입력 후 특별한 변동사항이 발생할 때만 추가로 입력

핵심내용

- ✓ 고정자산 정보 관리에 필요한 필수 데이터 항목에 입력 시 기준 내용에 대한 설명
- ✓ 토지자산 및 건물자산정보에 필요한 필수데이터 항목이 입력시 필요한 기준 설명

3. 축산 빅데이터의 이해

3) 자산정보 관리 필요성 및 데이터 관리 방법

(2) 데이터 관리 방법

③ 데이터 개념 및 용어 정의

구분		설명	
고정 자산 정보	토지 자산 정보	거래일자	• 농장의 토지를 구입한 날을 기록
		계정과목	• 논, 전, 임야, 잡종지 등의 토지의 성격 기록
		자산명	• 토지로 기록
		구입 총금액	• 토지구입 시 총 지불금액 기록
	건물 자산 정보	거래일자	• 건물준공일 기준
		계정과목	• 축사, 퇴비장, 관리사, 숙소, 소독시설 등으로 구분
		면적	• 축사면적, 기타 부속물 면적 기입
		용도	• 축사(가축사육), 숙소(직원거주공간), 관리사(농장사무실) 등으로 구분기록
		건물유형	• 목조, 블록형태, 철근구조물 등으로 구분기록
		건물형태	• 단층, 복층, 개방식, 반개방식 및 무창 돈사 등으로 표시

핵심내용

- ✓ 고정자산 정보 관리에 필요한 필수 데이터 항목에 입력 시 기준 내용에 대한 설명
- ✓ 대농구자산 정보에 필요한 필수데이터 항목이 입력시 필요한 기준 설명

3. 축산 빅데이터의 이해

3) 자산정보 관리 필요성 및 데이터 관리 방법

(2) 데이터 관리 방법

③ 데이터 개념 및 용어 정의

구분		설명	
고정 자산 정보	대농구 자산 정보	거래일자	• 기계 및 장비구입일 기준입력
		계정과목	• 기계, 설비 및 장비 등으로 구분입력
		자산명	• 기계, 설비 및 장비 이름 기록
		용도	• 각 기계, 설비 및 장비의 사용 용도기록
		구입 총금액	• 각 기계, 설비 및 장비 구입 전체 금액 입력
매각 정보	매각일자	• 장비, 기계기구 판매일자 입력	
	매각금액	• 판매한 기계기구 및 설비 실제 금액 입력	

3. 축산 빅데이터의 이해

3) 자산정보 관리 필요성 및 데이터 관리 방법

(3) 데이터 모니터링 방법

① 축산 빅데이터 플랫폼 내 입력 데이터 모니터링 방법

- 자산정보는 축산 빅데이터 플랫폼 내 컨설팅 보고서의 자산원가 메뉴에서 현황을 분석하고 모니터링을 할 수 있음.
- 자산정보의 데이터 모니터링을 위해서는 각 농장의 코드, 아이디 및 비밀번호를 사전에 부여 받아 농장의 고정자산 정보를 파악해야 하며, 농장 주의 동의가 절대적으로 요구됨.

구분	취득일자	수량 면적	시가액(원)	연내 감액(원)	증감 사유	비고 (자가.임대)
토지	2021-01-18		50,000,000			
건물	2021-01-18		300,000,000			
농기구	2021-01-18		45,000,000			
합계			395,000,000			

핵심내용

✓ 고정자산 정보에 대한 내용을 총괄적으로 플랫폼을 통해 관찰할 수 있는 방법과 요건에 대한 설명

경영정보 관리 교육

세부주제

1. 플랫폼 정보 입력 방법
2. ICT 수집장치
3. 축산 빅데이터 이해
- 4. 실습활동**
5. 요약 및 정리

4. 실습활동

실습활동 명칭	실습 목적	활동 내용	필요 기자재
경영정보 데이터 입력 실습	경영정보 입력 및 조회를 통한 플랫폼 활용능력 배양	수입·지출, 재고, 자산정보 등 경영정보 입력 실습	컴퓨터, 빔프로젝터, 스크린

4. 실습활동

실습 목적

- 농가별 경영정보 관련 데이터를 직접 조회하고 입력하여 축산빅데이터 플랫폼 활용 역량 제고

실습절차 및 방법

- 축산 빅데이터 양돈 플랫폼 로그인
- 농가별 경영정보(수입·지출정보, 재고 정보, 자산정보) 입력
- 입력된 데이터 또는 ICT기기 연동을 통해 자동 입력된 데이터 조회

유의사항

- 로그인을 위한 사전 회원가입 필수
- 입력된 데이터가 올바른지 확인 필요

활동시트

경영정보 데이터 입력 실습

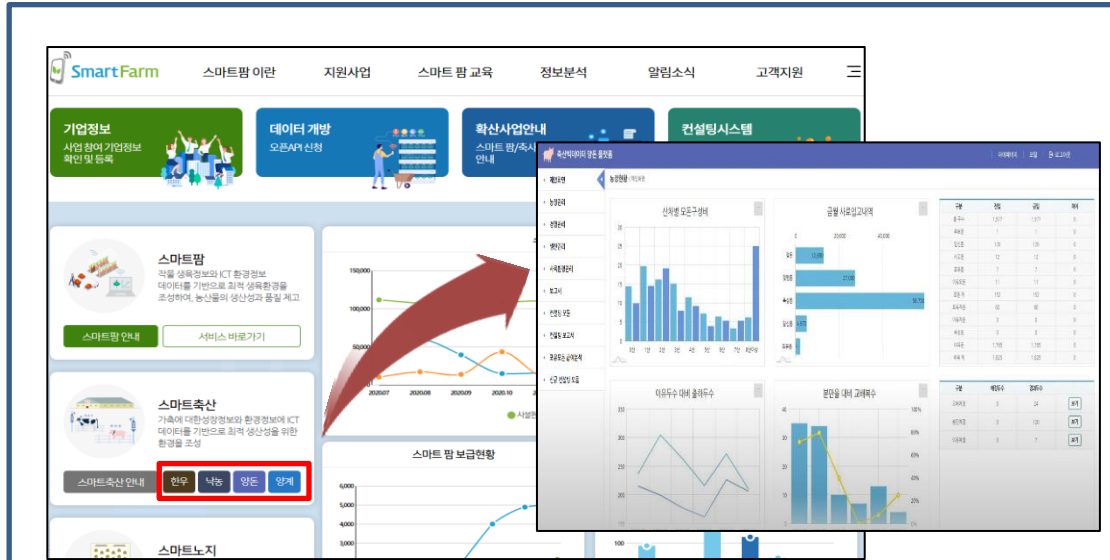

<실습 내용>

1. 스마트팜코리아 접속(www.smartfarmkorea.net)
2. 로그인 후 축산 빅데이터 플랫폼 접속
3. 경영관리 메뉴에서 경영정보 직접 입력
4. 입력한 내용 확인 및 데이터 조회
5. 통계 및 분석 메뉴를 통해 생산정보 분석 데이터 모니터링

▶ 교수학습 지도 Tip

핵심내용

✓ 양돈 축산빅데이터 플랫폼의 실제 농가 데이터 입력 실습

유의사항

✓ 농가 데이터 입력시 애로사항 등을 파악하여 해결할 수 있도록 적절히 지도

경영정보 관리 교육

세부주제

1. 플랫폼 정보 입력 방법
2. ICT 수집장치
3. 축산 빅데이터 이해
4. 실습활동
5. 요약 및 정리

5. 요약 및 정리

- 경영정보 관리를 위한 ICT 수집장치로는 생산·경영 소프트웨어가 있음.
- 생산·경영 소프트웨어는 농장의 생산과 경영을 종합적으로 관리할 수 있는 프로그램으로 ICT 수집장치와 연결하여 정보가 자동 수집되거나, 수기로 필요 정보를 작성하여 생산 및 경영과 관련된 전반의 데이터를 손쉽게 관리하고, 해당 데이터를 바탕으로 데이터를 분석하여 시사점 등을 고려할 수 있도록 구성한 소프트웨어이며, 추후 다양한 생산·경영 소프트웨어를 축산 빅데이터 플랫폼에 연동하여 활용 가능함.
- 경영정보 데이터는 농장의 경제적 효율성 파악과 수익 분석에 필수적인 자료이므로 데이터 관리가 필수적임.

발행년월	2021년 09월
디자인	나무프린트
발행처	농림수산식품교육문화정보원 세종특별자치시 국책연구원5로 19 Tel. 044-861-8888

[비매품]

이 책에 실린 내용은 농림축산식품부의 공식 견해와 반드시 일치하는 것은 아닙니다.
이 책에 실린 내용은 출처를 명시하면 자유롭게 인용할 수 있습니다. 단, 무단 전재하거나 복사하면 법에 저촉됩니다.