

# 농지법령집

2021. 12.



# 농지법령집

2021. 12.





# 목 차

1. 차례 .....	1
2. 농지법 · 농지법 시행령 · 농지법 시행규칙 (본문) .....	16
3. 부칙 .....	207
4. 농지법 시행령 별표 .....	293
5. 농지법 시행규칙 별표 .....	306
6. 농지법 시행규칙 서식 .....	315
※ [참고] 건축법 시행령 [별표1]	
용도별 건축물의 종류 .....	378

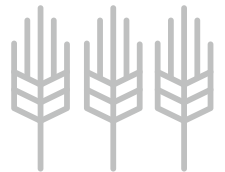
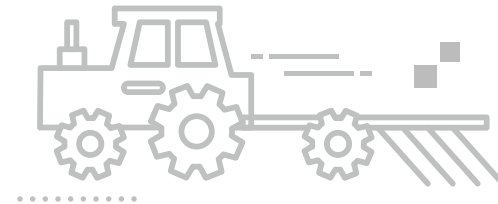



# 차 례

농지법	농지법 시행령	농지법 시행규칙
<b>제1장 총칙</b>	<b>제1장 총칙</b>	<b>제1장 총칙</b>
제1조(목적) ..... 16	제1조(목적) ..... 16	제1조(목적) ..... 16
제2조(정의) ..... 16	제2조(농지의 범위) ..... 16	제2조(개량시설의 범위) ..... 18
		제3조(부속시설의 범위) ..... 19
		제3조의2(농막 등의 범위) ..... 21
	제3조(농업인의 범위) ..... 22	제4조(상시종사의 범위) ..... 23
제3조(농지에 관한 기본 이념) ..... 24	제3조의2(농지개량의 범위) ..... 24	제4조의2(농지개량의 범위) ..... 24
제4조(국가 등의 의무) ..... 25		
제5조(국민의 의무) ..... 25		
<b>제2장 농지의 소유</b>	<b>제2장 농지의 소유</b>	<b>제2장 농지의 소유</b>
제6조(농지 소유 제한) ..... 26		제5조(시험지·연구지·실습지 등의 용도로 농지를 소유 할 수 있는 공공단체 등의 범위) ..... 26

농지법	농지법 시행령	농지법 시행규칙
		제6조(시험지·연구지·실습지 등으로 쓰일 농지의 취득 인정) ..... 26
	제4조(이농당시의 소유농지를 계속하여 소유할 수 있는 자의 농업경영기간) ..... 27	
	제5조(농지의 개발사업지구 안에 있는 농지의 범위) 27	
	제5조의2(평균경사율이 15퍼센트 이상인 영농 여건이 불리한 농지의 범위) ..... 29	제6조의2(영농여건불리농지의 조사·고시) ..... 29
제7조(농지 소유 상한) ..... 32		
제7조의2(금지 행위) ..... 33		
	제6조(농지취득자격증명발급대상의 예외) ..... 34	
	제7조(농지취득자격증명의 발급) ..... 35	제7조(농지취득자격증명신청서 등) ..... 35
제8조(농지취득자격증명의 발급) ..... 37	제7조의2(농지취득자격증명 신청서류의 보존기간) 37	
제8조의2(농업경영계획서 등의 보존기간) ..... 37		
제8조의3(농지취득자격증명의 발급제한) ..... 37		
제9조(농지의 위탁경영) ..... 39	제8조(농지의 위탁경영) ..... 39	
제10조(농업경영에 이용하지 아니하는 농지 등의 처분) 40		
	제9조(농지처분의무가 면제되는 정당한 사유) ..... 41	
		제8조(농업경영에 이용하지 아니하는 농지 등의 처분 통지) ..... 43
제11조(처분명령과 매수 청구) ..... 45		

농지법	농지법 시행령	농지법 시행규칙
제12조(처분명령의 유예) ..... 47 제13조(담보 농지의 취득) ..... 48	제10조(처분명령과 농지매수 청구) ..... 46  제11조(담보농지를 취득할 수 있는 그 밖의 금융기관) 49 제12조(농지의 처분위임 등) ..... 49	제9조(농지매수청구서 등) ..... 46  제10조(농지의 처분위임 등) ..... 49  제11조(농지처분비용 및 수수료) ..... 50
<b>제3장 농지의 이용</b>  <b>제1절 농지의 이용 증진 등</b>	<b>제3장 농지의 이용</b>  <b>제1절 농지의 이용증진 등</b>	<b>제3장 농지의 이용</b>
제14조(농지이용계획의 수립) ..... 51  제15조(농지이용증진사업의 시행) ..... 55 제16조(농지이용증진사업의 요건) ..... 55 제17조(농지이용증진사업 시행계획의 수립) ..... 56	제13조(농지이용계획수립 대상에서 제외되는 시·자치구) ..... 51 제14조(공청회를 통한 주민의 의견청취) ..... 52  제15조(농지이용계획의 고시) ..... 54 제16조(농지이용증진사업의 시행자) ..... 55	제12조(농지이용계획의 수립) ..... 53 제13조(농지이용실태조사) ..... 54  제14조(농지이용증진사업시행계획의 수립) ..... 56



농지법	농지법 시행령	농지법 시행규칙
제18조(농지이용증진사업 시행계획의 고시와 효력) 58	제17조(등기의 촉탁) ..... 58	제15조(농지이용증진사업시행계획의 고시) ..... 58
제19조(농지이용증진사업에 대한 지원) ..... 59	제18조(유휴농지의 범위) ..... 59	제16조(등기촉탁시의 첨부서류) ..... 58
제20조(대리경작자의 지정 등) ..... 59	제19조(대리경작자의 지정요건) ..... 60	제16조의2(대리경작자 지정 신청) ..... 59
	제20조(대리경작자 지정예고에 대한 이의) ..... 62	제17조(대리경작자지정 예고 등) ..... 62
	제21조(대리경작자의 지정해지사유) ..... 64	제18조(토지사용료의 지급) ..... 63
제21조(토양의 개량·보전) ..... 65	제22조(토양의 개량·보전을 위한 사업의 시행) ... 65	제19조(대리경작자지정의 중지신청 등) ..... 64
제22조(농지 소유의 세분화 방지) ..... 66	제23조(농지를 분할할 수 있는 사유) ..... 67	제20조(토양의 개량·보전사업자금등의 지원대상 농업 생산자단체의 범위) ..... 66
<b>제2절 농지의 임대차 등</b>	<b>제2절 농지의 임대차 등</b>	
제23조(농지의 임대차 또는 사용대차) ..... 69	제24조(농지의 임대차 또는 사용대차) ..... 70	제20조의2(임대차 또는 사용대차의 종료 명령) ..... 72
제24조(임대차·사용대차 계약 방법과 확인) ..... 72		제21조(표준계약서) ..... 72

농지법	농지법 시행령	농지법 시행규칙
제24조의2(임대차 기간) ..... 75 제24조의3(임대차계약에 관한 조정 등) ..... 76 제25조(목시의 갱신) ..... 78 제26조(임대인의 지위 승계) ..... 78 제26조의2(강행규정) ..... 79 제27조(국유농지와 공유농지의 임대차 특례) ..... 79	제24조의2(농지임대차 기간) ..... 75 제24조의3(농지임대차조정위원회의 운영 등) ..... 76	제21조의2(임대차계약의 확인) ..... 73
<b>제4장 농지의 보전 등</b>	<b>제4장 농지의 보전 등</b>	<b>제4장 농지의 보전 등</b>
<b>제1절 농업진흥지역의 지정과 운용</b>	<b>제1절 농업진흥지역의 지정·운용</b>	<b>제1절 농업진흥지역의 지정·운용</b>
제28조(농업진흥지역의 지정) ..... 79 제29조(농업진흥지역의 지정 대상) ..... 80 제30조(농업진흥지역의 지정 절차) ..... 80	제25조(농업진흥지역지정계획안의 작성 등) ..... 80  제26조(농업진흥지역의 지정승인 요청) ..... 81  제27조(농업진흥지역 등의 고시) ..... 82	제22조 삭 제 ..... 81 제23조(농업진흥지역지정계획안의 송부) ..... 81

농지법	농지법 시행령	농지법 시행규칙
제31조(농업진흥지역 등의 변경과 해제) ..... 83	제28조(농업진흥지역 등의 변경·해제) ..... 83	
제31조의2(주민의견청취) ..... 87	제28조의2(주민의견청취) ..... 87	
제31조의3(실태조사) ..... 89	제28조의3(농업진흥지역 실태조사의 범위 및 방법) 89	
제32조(용도구역에서의 행위 제한) ..... 91	제29조(농업진흥구역에서 할 수 있는 행위) ..... 91	제23조의2(고정식온실·버섯재배사·비닐하우스 등의 부속시설의 범위) ..... 91
		제24조(농업·축산업 영위 등에 필요한 농업용·축산업 용 시설의 범위) ..... 97
	제30조(농업보호구역에서 할 수 있는 행위) ..... 104	제25조(그 밖의 어업용시설의 범위) ..... 98
제33조(농업진흥지역에 대한 개발투자 확대 및 우선 지원) ..... 107	제31조(농업진흥지역에 대한 우선적 투자) ..... 107	제25조의2(농수산업 관련 시설의 범위) ..... 105
제33조의2(농업진흥지역의 농지매수 청구) ..... 108	제31조의2(농업진흥지역의 농지매수 청구) ..... 108	제25조의3(농업진흥지역의 농지매수청구서 등) .. 108
<b>제2절 농지의 전용</b>	<b>제2절 농지의 전용</b>	<b>제2절 농지의 전용</b>
제34조(농지의 전용허가·협의) ..... 109	제32조(농지전용허가의 신청) ..... 109	제26조(농지전용허가의 신청) ..... 109
	제33조(농지전용허가의 심사) ..... 111	제27조 삭 제 ..... 111
		제28조(농지전용심사의견서 등) ..... 111

농지법	농지법 시행령	농지법 시행규칙
제35조(농지전용신고) ..... 117 제36조(농지의 타용도 일시사용허가 등) ..... 119  제36조의2(농지의 타용도 일시사용신고 등) ..... 125  제37조(농지전용허가 등의 제한) ..... 134	제34조(농지의 전용에 관한 협의 등) .....115 제35조(농지의 전용신고) .....117 제36조(신고에 따른 농지전용의 범위) .....119 제37조(농지의 타용도 일시사용허가) .....119  제37조의2(농지의 타용도 일시사용신고) .....125 제37조의3(신고에 따른 농지의 타용도 일시사용의 범 위 등) .....127 제38조(농지의 타용도 일시사용허가·신고의 기간 등) 127 제39조(농지의 타용도 일시사용협의) .....129 제40조(복구계획 및 복구비용명세서의 제출) .....130 제41조(복구비용의 산출기준·납부시기·납부절차 등) .....131 제42조(복구비용예치금 등의 사용) .....133 제43조(복구비용예치금 등의 반환) .....134	제29조(농지전용허가) .....114 제30조(농지의 전용에 관한 협의) .....115 제31조(농지전용 신고) .....117  제31조의2(태양에너지 발전설비를 설치할 수 있는 지 역 등) .....121 제32조(농지의 타용도일시사용허가의 신청) .....121 제33조(농지의 타용도일시사용허가 협의 심사) ...123 제34조(농지의 타용도일시사용허가) .....124 제34조의2(농지의 타용도 일시사용신고) .....125  제35조(농지의 타용도일시사용 협의) .....129  제36조(복구비용반환청구서) .....134

농지법	농지법 시행령	농지법 시행규칙
제 37조의2(둘 이상의 용도지역·용도지구에 걸치는 농지에 대한 전용허가 시 적용기준) ..... 142 제37조의3(농지관리위원회의 설치·운영) ..... 143 제38조(농지보전부담금) ..... 144	제44조(농지전용허가의 제한대상시설) .....135 제44조의2(둘 이상의 용도지역·용도지구에 걸치는 농지에 대한 전용허가 시 적용기준) .....141 제45조(전용허가 등과 농지보전부담금의 납부) .....144 제46조(농지전용허가 등의 통지) .....145 제47조(농지보전부담금의 부과결정) .....147 제48조(농지보전부담금 수납업무의 대행 등) .....147 제49조(농지보전부담금의 납부통지 등) .....148 제49조의2(신용카드 등에 의한 납부) .....149 제50조(농지보전부담금의 분할납부) .....150 제51조(농지보전부담금의 환급) .....154	제37조(농지전용허가의 제한대상 시설) .....136 제38조(농지전용허가 등의 통지서류) .....145 제39조 삭 제 .....146 제40조(농지보전부담금의 부과결정 통보) .....147 제41조(농지보전부담금의 납부통지) .....148 제41조의2(신용카드등에 의한 납부) .....149 제42조(납부기간의 연장) .....151 제43조(독촉장 등) .....152 제44조 삭 제 .....152 제45조(농지보전부담금의 분할납부) .....152 제46조(농지보전부담금의 환급 등) .....154

농지법	농지법 시행령	농지법 시행규칙
<p>제39조(전용허가의 취소 등) ..... 166</p> <p>제40조(용도변경의 승인) ..... 168</p> <p>제41조(농지의 지목 변경 제한) ..... 170</p> <p>제42조(원상회복 등) ..... 171</p> <p>제43조(농지전용허가의 특례) ..... 172</p> <p><b>제3절 농지위원회 &lt;개정 2021. 8. 17.&gt;</b></p>	<p>제52조(농지보전부담금의 감면) .....157</p> <p>제53조(부과기준 및 부과기준일) .....158</p> <p>제54조(결손처분 등) .....163</p> <p>제55조(부과·수납업무수수료 등) .....164</p> <p>제56조(농지보전부담금의 수납상황 보고) .....165</p> <p>제57조(농지전용 목적사업의 지연 등에 대한 정당한 사유) .....167</p> <p>제58조(불법전용농지 등의 조사) .....167</p> <p>제59조(용도변경의 승인) .....168</p> <p>제60조(농지전용허가의 특례) .....172</p> <p><b>제3절 농지원부 &lt;개정 2009. 11. 26.&gt;</b></p>	<p>제47조(산지의 효율적 이용촉진을 위한 농지보전부담금의 면제대상사업) .....157</p> <p>제47조의2(농지보전부담금의 제공미터당 상한 금액) .....158</p> <p>제48조(결손처분 및 결손처분취소 통지) .....162</p> <p>제49조(농지보전부담금체납정리심의회의 구성·운영) .....163</p> <p>제50조(농지보전부담금의 수납보고) .....165</p> <p>제51조(농지전용허가 등의 취소·철회 등) .....166</p> <p>제52조(용도변경의 승인신청) .....168</p> <p>제53조(농지전용허가의 특례) .....172</p> <p><b>제3절 농지원부 &lt;개정 2009. 11. 27.&gt;</b></p>

농지법	농지법 시행령	농지법 시행규칙
제44조 삭 제 ..... 173	제61조 삭 제 .....173	제54조 삭 제 .....173
	제62조 삭 제 .....173	
제44조(농지위원회의 설치) ..... 174	제63조 삭 제 .....174	
제45조 삭 제 ..... 174	제64조 삭 제 .....174	
제45조(농지위원회의 구성) ..... 174	제65조 삭 제 .....174	
제46조 삭 제 ..... 174	제66조 삭 제 .....174	
	제67조 삭 제 .....174	
	제68조 삭 제 .....174	
	제69조 삭 제 .....174	
제46조(농지위원회의 기능) ..... 175		
제47조 삭 제 ..... 176	제70조(농지원부의 작성) .....176	제55조(농지원부의 작성·비치) .....176
제48조 삭 제 ..... 176		
<b>제4절 농지대장 &lt;신설 2021. 8. 17.&gt;</b>		
제49조(농지원부의 작성과 비치) ..... 176		
제49조(농지대장의 작성과 비치) ..... 177		제56조(농지원부 등의 관리) .....177
		제57조(농지원부파일의 정리·보관 등) .....178
제49조의2(농지이용 정보 등 변경신청) ..... 179		제58조(농지원부의 열람 또는 등본교부신청) .....179

농지법	농지법 시행령	농지법 시행규칙
제50조(농지원부의 열람 또는 등본 등의 교부) … 179 제50조(농지대장의 열람 또는 등본 등의 교부) … 180		제59조(자경증명의 발급) ……………180
<b>제5장 보칙</b>	<b>제5장 보칙</b>	<b>제5장 보칙</b>
제51조(권한의 위임과 위탁 등) …………… 181 제51조의2(벌칙 적용에서 공무원 의제) …………… 181	제71조(권한 · 업무의 위임 · 위탁) ……………181	제60조(농지전용허가대장 등의 전산처리) ……………181
제52조(포상금) …………… 187 제53조(농업진흥구역과 농업보호구역에 걸치는 한 필지의 토지 등에 대한 행위 제한의 특례) …………… 188	제72조(포상금의 지급) ……………187 제73조(농업진흥구역과 농업보호구역에 걸치는 1필지의 토지 등의 최소면적) ……………188	제61조(농지전용허가 등의 보고) ……………186 제62조(포상금의 지급) ……………187
제54조(농지의 소유 등에 관한 조사) …………… 189	제74조(수수료) ……………194	제63조(증표) ……………189
제54조의2(농지정보의 관리 및 운영) …………… 192 제54조의3(농지정보의 제공) …………… 193 제55조(청문) …………… 194 제56조(수수료) …………… 194	<b>제6장 벌칙</b>	



농지법	농지법 시행령	농지법 시행규칙
제57조(벌칙) ..... 196		
제58조(벌칙) ..... 196		
제59조(벌칙) ..... 197		
제60조(벌칙) ..... 197		
제61조(벌칙) ..... 198	제75조(이행강제금의 부과) .....198	제64조(이행강제금의 징수절차) .....198
제62조(양벌규정) ..... 198	제76조(보고서 등의 작성과 제출) .....199	
제63조(이행강제금) ..... 199	제77조(규제의 재검토) .....201	제65조(규제의 재검토) .....201
제64조(과태료) ..... 202	제78조(고유식별정보의 처리) .....203	
	제79조(자료의 제공 요청) .....205	
<b>부칙</b> ..... <b>207</b>	<b>부칙</b> ..... <b>207</b>	<b>부칙</b> ..... <b>207</b>

농지법	농지법 시행령	농지법 시행규칙
<p>[시행 1996. 1. 1.] [법률 제4817호, 1994. 12. 22., 제정]  [시행 1996. 6. 30.] [법률 제5108호, 1995. 12. 29., 타법개정]  [시행 1996. 8. 8.] [법률 제5153호, 1996. 8. 8., 타법개정]  [시행 1997. 11. 23.] [법률 제5371호, 1997. 8. 22., 타법개정]  [시행 1997. 7. 14.] [법률 제5279호, 1997. 1. 13., 타법개정]  [시행 1998. 1. 1.] [법률 제5453호, 1997. 12. 13., 타법개정]  [시행 1998. 1. 1.] [법률 제5454호, 1997. 12. 13., 타법개정]  [시행 1998. 9. 16.] [법률 제5555호, 1998. 9. 16., 타법개정]  [시행 1999. 12. 31.] [법률 제6073호, 1999. 12. 31., 타법개정]  [시행 1999. 3. 31.] [법률 제5948호, 1999. 3. 31., 일부개정]  [시행 2000. 1. 1.] [법률 제5758호, 1999. 2. 5., 타법개정]  [시행 2000. 1. 1.] [법률 제5759호, 1999. 2. 5., 타법개정]  [시행 2000. 1. 21.] [법률 제6188호, 2000. 1. 21., 일부개정]  [시행 2000. 7. 1.] [법률 제6241호, 2000. 1. 28., 타법개정]  [시행 2002. 4. 1.] [법률 제6597호, 2002. 1. 14., 일부개정]  [시행 2003. 1. 1.] [법률 제6656호, 2002. 2. 4., 타법개정]  [시행 2003. 1. 1.] [법률 제6793호, 2002. 12. 18., 일부개정]  [시행 2003. 10. 1.] [법률 제6841호, 2002. 12. 30., 타법개정]  [시행 2005. 1. 14.] [법률 제7335호, 2005. 1. 14., 타법개정]  [시행 2006. 1. 22.] [법률 제7604호, 2005. 7. 21., 일부개정]  [시행 2006. 4. 1.] [법률 제7459호, 2005. 3. 31., 타법개정]  [시행 2006. 4. 30.] [법률 제7775호, 2005. 12. 29., 타법개정]  [시행 2007. 11. 18.] [법률 제8466호, 2007. 5. 17., 타법개정]  [시행 2007. 4. 11.] [법률 제8352호, 2007. 4. 11., 전부개정]  [시행 2008. 2. 29.] [법률 제8852호, 2008. 2. 29., 타법개정]  [시행 2008. 6. 22.] [법률 제8749호, 2007. 12. 21., 타법개정]  [시행 2009. 10. 2.] [법률 제9620호, 2009. 4. 1., 타법개정]  [시행 2009. 11. 28.] [법률 제9717호, 2009. 5. 27., 타법개정]  [시행 2009. 11. 28.] [법률 제9721호, 2009. 5. 27., 일부개정]  [시행 2009. 12. 10.] [법률 제9758호, 2009. 6. 9., 타법개정]  [시행 2009. 6. 30.] [법률 제9276호, 2008. 12. 29., 타법개정]</p>	<p>[시행 1996. 1. 1.] [대통령령 제14835호, 1995. 12. 22., 제정]  [시행 1996. 8. 8.] [대통령령 제15135호, 1996. 8. 8., 타법개정]  [시행 1997. 1. 1.] [대통령령 제15229호, 1996. 12. 31., 일부개정]  [시행 1997. 9. 11.] [대통령령 제15480호, 1997. 9. 11., 타법개정]  [시행 1999. 10. 11.] [대통령령 제16571호, 1999. 10. 11., 일부개정]  [시행 1999. 4. 19.] [대통령령 제16254호, 1999. 4. 19., 일부개정]  [시행 1999. 7. 1.] [대통령령 제16348호, 1999. 5. 24., 타법개정]  [시행 2000. 1. 1.] [대통령령 제16647호, 1999. 12. 28., 타법개정]  [시행 2000. 1. 1.] [대통령령 제16646호, 1999. 12. 28., 타법개정]  [시행 2000. 3. 13.] [대통령령 제16756호, 2000. 3. 13., 타법개정]  [시행 2000. 7. 1.] [대통령령 제16757호, 2000. 3. 24., 타법개정]  [시행 2001. 9. 12.] [대통령령 제17357호, 2001. 9. 12., 일부개정]  [시행 2002. 4. 1.] [대통령령 제17560호, 2002. 3. 30., 일부개정]  [시행 2003. 1. 1.] [대통령령 제17869호, 2002. 12. 31., 일부개정]  [시행 2003. 10. 1.] [대통령령 제18108호, 2003. 9. 29., 타법개정]  [시행 2003. 7. 1.] [대통령령 제18039호, 2003. 6. 30., 타법개정]  [시행 2004. 12. 30.] [대통령령 제18619호, 2004. 12. 30., 일부개정]  [시행 2004. 3. 17.] [대통령령 제18312호, 2004. 3. 17., 타법개정]  [시행 2004. 4. 24.] [대통령령 제18377호, 2004. 4. 24., 타법개정]  [시행 2004. 7. 1.] [대통령령 제18457호, 2004. 6. 29., 타법개정]  [시행 2004. 8. 10.] [대통령령 제18515호, 2004. 8. 10., 타법개정]  [시행 2005. 7. 1.] [대통령령 제18931호, 2005. 6. 30., 타법개정]  [시행 2005. 7. 28.] [대통령령 제18978호, 2005. 7. 27., 타법개정]  [시행 2006. 1. 1.] [대통령령 제19239호, 2005. 12. 30., 타법개정]  [시행 2006. 1. 22.] [대통령령 제19281호, 2006. 1. 20., 일부개정]  [시행 2006. 5. 9.] [대통령령 제19466호, 2006. 5. 8., 타법개정]  [시행 2006. 7. 1.] [대통령령 제19563호, 2006. 6. 29., 타법개정]  [시행 2006. 8. 29.] [대통령령 제19666호, 2006. 8. 29., 일부개정]  [시행 2006. 8. 5.] [대통령령 제19639호, 2006. 8. 4., 타법개정]  [시행 2007. 11. 15.] [대통령령 제20383호, 2007. 11. 15., 타법개정]  [시행 2007. 11. 30.] [대통령령 제20428호, 2007. 11. 30., 타법개정]</p>	<p>[시행 1996. 1. 1.] [농림수산부... 제1217호, 1995. 12. 29., 제정]  [시행 1996. 12. 28.] [농림부령 제1246호, 1996. 12. 28., 타법개정]  [시행 1997. 1. 1.] [농림부령 제1247호, 1996. 12. 31., 일부개정]  [시행 1998. 6. 25.] [농림부령 제1285호, 1998. 6. 25., 일부개정]  [시행 1999. 12. 7.] [농림부령 제1349호, 1999. 12. 7., 일부개정]  [시행 1999. 5. 21.] [농림부령 제1328호, 1999. 5. 21., 일부개정]  [시행 2000. 1. 1.] [농림부령 제1355호, 1999. 12. 31., 타법개정]  [시행 2000. 1. 1.] [농림부령 제1354호, 1999. 12. 31., 타법개정]  [시행 2000. 7. 1.] [농림부령 제1360호, 2000. 3. 27., 타법개정]  [시행 2002. 12. 31.] [농림부령 제1431호, 2002. 12. 31., 일부개정]  [시행 2002. 4. 11.] [농림부령 제1412호, 2002. 4. 11., 일부개정]  [시행 2003. 10. 22.] [농림부령 제1450호, 2003. 10. 22., 타법개정]  [시행 2003. 12. 15.] [건설교통부... 제382호, 2003. 12. 15., 타법개정]  [시행 2004. 12. 30.] [농림부령 제1484호, 2004. 12. 30., 일부개정]  [시행 2006. 1. 22.] [농림부령 제1513호, 2006. 1. 20., 일부개정]  [시행 2006. 6. 30.] [농림부령 제1529호, 2006. 6. 30., 타법개정]  [시행 2007. 7. 4.] [농림부령 제1563호, 2007. 7. 4., 전부개정]  [시행 2008. 11. 18.] [농림수산식... 제37호, 2008. 11. 18., 타법개정]  [시행 2008. 12. 31.] [농림수산식... 제55호, 2008. 12. 31., 타법개정]  [시행 2008. 3. 3.] [농림수산식... 제1호, 2008. 3. 3., 타법개정]  [시행 2008. 6. 13.] [농림수산식... 제11호, 2008. 6. 13., 일부개정]  [시행 2008. 6. 22.] [농림수산식... 제12호, 2008. 6. 20., 타법개정]  [시행 2009. 11. 28.] [농림수산식... 제94호, 2009. 11. 26., 타법개정]  [시행 2009. 11. 28.] [농림수산식... 제97호, 2009. 11. 27., 일부개정]  [시행 2009. 12. 15.] [농림수산식... 제103호, 2009. 12. 15., 타법개정]  [시행 2009. 6. 29.] [농림수산식... 제73호, 2009. 6. 29., 타법개정]  [시행 2012. 1. 1.] [농림수산식... 제230호, 2011. 12. 23., 일부개정]  [시행 2012. 11. 1.] [농림수산식... 제317호, 2012. 11. 1., 타법개정]  [시행 2012. 7. 18.] [농림수산식... 제295호, 2012. 7. 18., 일부개정]  [시행 2012. 7. 18.] [농림수산식... 제288호, 2012. 6. 29., 일부개정]  [시행 2013. 3. 23.] [농림축산식... 제1호, 2013. 3. 23., 타법개정]</p>

농지법	농지법 시행령	농지법 시행규칙
<p>[시행 2010. 11. 18.] [법률 제10303호, 2010. 5. 17., 타법개정]                      [시행 2011. 10. 13.] [법률 제10580호, 2011. 4. 12., 타법개정]                      [시행 2011. 5. 19.] [법률 제10682호, 2011. 5. 19., 타법개정]                      [시행 2012. 12. 18.] [법률 제11599호, 2012. 12. 18., 타법개정]                      [시행 2012. 3. 2.] [법률 제10522호, 2011. 3. 31., 타법개정]                      [시행 2012. 4. 15.] [법률 제10599호, 2011. 4. 14., 타법개정]                      [시행 2012. 7. 18.] [법률 제11171호, 2012. 1. 17., 일부개정]                      [시행 2013. 3. 23.] [법률 제11694호, 2013. 3. 23., 타법개정]                      [시행 2013. 3. 23.] [법률 제11690호, 2013. 3. 23., 타법개정]                      [시행 2014. 8. 7.] [법률 제11998호, 2013. 8. 6., 타법개정]                      [시행 2015. 1. 16.] [법률 제12812호, 2014. 10. 15., 일부개정]                      [시행 2015. 1. 20.] [법률 제13022호, 2015. 1. 20., 일부개정]                      [시행 2015. 12. 23.] [법률 제13383호, 2015. 6. 22., 타법개정]                      [시행 2016. 1. 21.] [법률 제13022호, 2015. 1. 20., 일부개정]                      [시행 2016. 1. 21.] [법률 제13405호, 2015. 7. 20., 일부개정]                      [시행 2016. 12. 1.] [법률 제14242호, 2016. 5. 29., 타법개정]                      [시행 2016. 5. 29.] [법률 제14209호, 2016. 5. 29., 일부개정]                      [시행 2016. 9. 1.] [법률 제13782호, 2016. 1. 19., 타법개정]                      [시행 2016. 9. 1.] [법률 제13796호, 2016. 1. 19., 타법개정]                      [시행 2018. 1. 18.] [법률 제14532호, 2017. 1. 17., 타법개정]                      [시행 2018. 5. 1.] [법률 제14985호, 2017. 10. 31., 일부개정]                      [시행 2019. 11. 26.] [법률 제16652호, 2019. 11. 26., 타법개정]                      [시행 2019. 7. 1.] [법률 제16073호, 2018. 12. 24., 일부개정]                      [시행 2020. 2. 11.] [법률 제16975호, 2020. 2. 11., 일부개정]                      [시행 2020. 3. 24.] [법률 제17091호, 2020. 3. 24., 타법개정]                      [시행 2020. 7. 8.] [법률 제17219호, 2020. 4. 7., 타법개정]                      [시행 2020. 8. 12.] [법률 제16975호, 2020. 2. 11., 일부개정]                      [시행 2021. 10. 14.] [법률 제18021호, 2021. 4. 13., 일부개정]                      [시행 2021. 8. 17.] [법률 제18401호, 2021. 8. 17., 일부개정]                      [시행 2022. 5. 18.] [법률 제18401호, 2021. 8. 17., 일부개정]                      [시행 2022. 8. 18.] [법률 제18401호, 2021. 8. 17., 일부개정]</p>	<p>[시행 2007. 6. 29.] [대통령령 제20136호, 2007. 6. 29., 전부개정]                      [시행 2007. 9. 10.] [대통령령 제20256호, 2007. 9. 10., 타법개정]                      [시행 2007. 9. 6.] [대통령령 제20244호, 2007. 9. 6., 타법개정]                      [시행 2008. 2. 29.] [대통령령 제20677호, 2008. 2. 29., 타법개정]                      [시행 2008. 6. 22.] [대통령령 제20854호, 2008. 6. 20., 타법개정]                      [시행 2008. 6. 5.] [대통령령 제20802호, 2008. 6. 5., 일부개정]                      [시행 2009. 10. 8.] [대통령령 제21774호, 2009. 10. 8., 타법개정]                      [시행 2009. 11. 28.] [대통령령 제21847호, 2009. 11. 26., 타법개정]                      [시행 2009. 11. 28.] [대통령령 제21848호, 2009. 11. 26., 일부개정]                      [시행 2009. 12. 14.] [대통령령 제21881호, 2009. 12. 14., 타법개정]                      [시행 2009. 12. 14.] [대통령령 제21882호, 2009. 12. 14., 타법개정]                      [시행 2009. 12. 15.] [대통령령 제21887호, 2009. 12. 15., 타법개정]                      [시행 2009. 4. 21.] [대통령령 제21445호, 2009. 4. 21., 타법개정]                      [시행 2009. 6. 26.] [대통령령 제21565호, 2009. 6. 26., 타법개정]                      [시행 2009. 7. 1.] [대통령령 제21590호, 2009. 6. 30., 타법개정]                      [시행 2009. 7. 7.] [대통령령 제21626호, 2009. 7. 7., 타법개정]                      [시행 2010. 11. 18.] [대통령령 제22493호, 2010. 11. 15., 타법개정]                      [시행 2011. 1. 1.] [대통령령 제22395호, 2010. 9. 20., 타법개정]                      [시행 2011. 11. 16.] [대통령령 제23297호, 2011. 11. 16., 타법개정]                      [시행 2011. 12. 8.] [대통령령 제23356호, 2011. 12. 8., 타법개정]                      [시행 2012. 1. 26.] [대통령령 제23535호, 2012. 1. 25., 타법개정]                      [시행 2012. 1. 6.] [대통령령 제23488호, 2012. 1. 6., 타법개정]                      [시행 2012. 11. 1.] [대통령령 제24155호, 2012. 10. 29., 타법개정]                      [시행 2012. 11. 16.] [대통령령 제24172호, 2012. 11. 12., 일부개정]                      [시행 2012. 4. 15.] [대통령령 제23718호, 2012. 4. 10., 타법개정]                      [시행 2012. 7. 18.] [대통령령 제23944호, 2012. 7. 10., 일부개정]                      [시행 2013. 12. 30.] [대통령령 제25042호, 2013. 12. 30., 일부개정]                      [시행 2013. 3. 23.] [대통령령 제24455호, 2013. 3. 23., 타법개정]                      [시행 2014. 1. 1.] [대통령령 제25050호, 2013. 12. 30., 타법개정]                      [시행 2014. 3. 24.] [대통령령 제25273호, 2014. 3. 24., 타법개정]                      [시행 2014. 4. 29.] [대통령령 제25339호, 2014. 4. 29., 타법개정]</p>	<p>[시행 2014. 4. 3.] [농림축산식품부령 제86호, 2014. 4. 3., 일부개정]                      [시행 2015. 1. 1.] [농림축산식품부령 제122호, 2014. 12. 31., 일부개정]                      [시행 2015. 1. 6.] [농림축산식품부령 제129호, 2015. 1. 6., 타법개정]                      [시행 2015. 12. 23.] [농림축산식품부령 제180호, 2015. 12. 23., 타법개정]                      [시행 2016. 1. 21.] [농림축산식품부령 제195호, 2016. 1. 21., 일부개정]                      [시행 2016. 12. 30.] [농림축산식품부령 제227호, 2016. 12. 9., 일부개정]                      [시행 2016. 12. 9.] [농림축산식품부령 제227호, 2016. 12. 9., 일부개정]                      [시행 2017. 1. 1.] [농림축산식품부령 제227호, 2016. 12. 9., 일부개정]                      [시행 2017. 1. 19.] [농림축산식품부령 제239호, 2017. 1. 19., 일부개정]                      [시행 2017. 1. 2.] [농림축산식품부령 제237호, 2017. 1. 2., 타법개정]                      [시행 2018. 5. 1.] [농림축산식품부령 제318호, 2018. 5. 1., 일부개정]                      [시행 2019. 11. 14.] [농림축산식품부령 제461호, 2019. 11. 14., 타법개정]                      [시행 2019. 7. 1.] [농림축산식품부령 제370호, 2019. 6. 28., 일부개정]                      [시행 2019. 8. 26.] [농림축산식품부령 제391호, 2019. 8. 26., 타법개정]                      [시행 2021. 1. 1.] [농림축산식품부령 제463호, 2020. 12. 31., 일부개정]</p>

농지법	농지법 시행령	농지법 시행규칙
	<p>[시행 2014. 7. 15.] [대통령령 제25456호, 2014. 7. 14., 타법개정]  [시행 2014. 7. 8.] [대통령령 제25448호, 2014. 7. 7., 타법개정]  [시행 2015. 1. 1.] [대통령령 제25917호, 2014. 12. 30., 일부개정]  [시행 2015. 12. 23.] [대통령령 제26754호, 2015. 12. 22., 타법개정]  [시행 2015. 6. 4.] [대통령령 제26302호, 2015. 6. 1., 타법개정]  [시행 2016. 1. 21.] [대통령령 제26903호, 2016. 1. 19., 일부개정]  [시행 2016. 1. 25.] [대통령령 제26922호, 2016. 1. 22., 타법개정]  [시행 2016. 1. 6.] [대통령령 제26861호, 2016. 1. 6., 타법개정]  [시행 2016. 11. 29.] [대통령령 제27628호, 2016. 11. 29., 일부개정]  [시행 2016. 12. 30.] [대통령령 제27628호, 2016. 11. 29., 일부개정]  [시행 2016. 3. 29.] [대통령령 제27062호, 2016. 3. 29., 타법개정]  [시행 2016. 6. 30.] [대통령령 제27285호, 2016. 6. 28., 타법개정]  [시행 2016. 7. 1.] [대통령령 제27299호, 2016. 6. 30., 타법개정]  [시행 2016. 9. 1.] [대통령령 제27471호, 2016. 8. 31., 타법개정]  [시행 2016. 9. 1.] [대통령령 제27472호, 2016. 8. 31., 타법개정]  [시행 2017. 1. 1.] [대통령령 제26903호, 2016. 1. 19., 일부개정]  [시행 2017. 1. 1.] [대통령령 제27751호, 2016. 12. 30., 타법개정]  [시행 2018. 1. 18.] [대통령령 제28583호, 2018. 1. 16., 타법개정]  [시행 2018. 2. 13.] [대통령령 제28653호, 2018. 2. 13., 일부개정]  [시행 2018. 3. 27.] [대통령령 제28686호, 2018. 2. 27., 타법개정]  [시행 2018. 5. 1.] [대통령령 제28838호, 2018. 4. 30., 일부개정]  [시행 2019. 1. 1.] [대통령령 제29421호, 2018. 12. 24., 타법개정]  [시행 2019. 7. 1.] [대통령령 제29906호, 2019. 6. 25., 일부개정]  [시행 2019. 7. 2.] [대통령령 제29950호, 2019. 7. 2., 타법개정]  [시행 2020. 11. 24.] [대통령령 제31176호, 2020. 11. 24., 타법개정]  [시행 2020. 8. 11.] [대통령령 제30925호, 2020. 8. 11., 일부개정]  [시행 2020. 8. 12.] [대통령령 제30925호, 2020. 8. 11., 일부개정]  [시행 2021. 1. 1.] [대통령령 제31337호, 2020. 12. 29., 타법개정]  [시행 2021. 1. 5.] [대통령령 제31380호, 2021. 1. 5., 타법개정]  [시행 2021. 10. 14.] [대통령령 제32045호, 2021. 10. 14., 일부개정]  [시행 2022. 4. 15.] [대통령령 제32045호, 2021. 10. 14., 일부개정]</p>	

## 농지법 · 농지법 시행령 · 농지법 시행규칙 (본문)

농지법	농지법 시행령	농지법 시행규칙
<p style="text-align: center; margin-bottom: 10px;">[시행 2021. 10. 14.] [법률 제18021호, 2021. 4. 13., 일부개정]</p> <p style="text-align: center; font-weight: bold; margin-bottom: 10px;">제1장 총칙</p> <p><b>제1조(목적)</b> 이 법은 농지의 소유·이용 및 보전 등에 필요한 사항을 정함으로써 농지를 효율적으로 이용하고 관리하여 농업인의 경영 안정과 농업 생산성 향상을 바탕으로 농업 경쟁력 강화와 국민경제의 균형 있는 발전 및 국토 환경 보전에 이바지하는 것을 목적으로 한다.</p> <p><b>제2조(정의)</b> 이 법에서 사용하는 용어의 뜻은 다음과 같다. &lt;개정 2007. 12. 21., 2009. 4. 1., 2009. 5. 27., 2018. 12. 24., 2021. 8. 17.&gt;</p> <p>1. "농지"란 다음 각 목의 어느 하나에 해당하는 토지를 말한다.</p> <p style="padding-left: 20px;">가. 전·답, 과수원, 그 밖에 법적 지목(地目)을 불문하고 실제로 농작물 경작지 또는 대통령령으로 정하는 다년생 식물 재배지로 이용되는 토지. 다만, 「초지법」에 따라 조성된 초지 등 대통령령으로 정하는 토지는 제외한다.</p>	<p style="text-align: center; margin-bottom: 10px;">[시행 2021. 10. 14.] [대통령령 제32045호, 2021. 10. 14., 일부개정]</p> <p style="text-align: center; font-weight: bold; margin-bottom: 10px;">제1장 총칙</p> <p><b>제1조(목적)</b> 이 영은 「농지법」에서 위임된 사항과 그 시행에 필요한 사항을 규정하는 것을 목적으로 한다.</p> <p><b>제2조(농지의 범위)</b> ① 「농지법」(이하 "법"이라 한다) 제2조제1호가목 본문에서 "대통령령으로 정하는 다년생식물 재배지"란 다음 각 호의 어느 하나에 해당하는 식물의 재배지를 말한다. &lt;개정 2009. 11. 26., 2019. 6. 25.&gt;</p>	<p style="text-align: center; margin-bottom: 10px;">[시행 2021. 1. 1.] [농림축산식품부령 제463호, 2020. 12. 31., 일부개정]</p> <p style="text-align: center; font-weight: bold; margin-bottom: 10px;">제1장 총칙</p> <p><b>제1조(목적)</b> 이 규칙은 「농지법」 및 같은 법 시행령에서 위임된 사항과 그 시행에 필요한 사항을 규정하는 것을 목적으로 한다.</p>

농지법	농지법 시행령	농지법 시행규칙
	<ol style="list-style-type: none"> <li>1. 목초·종묘·인삼·약초·잔디 및 조림용 묘목</li> <li>2. 과수·뽕나무·유실수 그 밖의 생육기간이 2년 이상인 식물</li> <li>3. 조경 또는 관상용 수목과 그 묘목(조경목적으로 식재한 것을 제외한다)</li> </ol> <p>② 법 제2조제1호가목 단서에서 "「초지법」에 따라 조성된 토지 등 대통령령으로 정하는 토지"란 다음 각 호의 토지를 말한다. &lt;개정 2009. 12. 14., 2015. 6. 1., 2016. 1. 19.&gt;</p> <ol style="list-style-type: none"> <li>1. 「공간정보의 구축 및 관리 등에 관한 법률」에 따른 지목이 전·답, 과수원이 아닌 토지(지목이 임야인 토지는 제외한다)로서 농작물 경작지 또는 제1항 각 호에 따른 다년생식물 재배지로 계속하여 이용되는 기간이 3년 미만인 토지</li> <li>2. 「공간정보의 구축 및 관리 등에 관한 법률」에 따른 지목이 임야인 토지로서 「산지관리법」에 따른 산지전용허가(다른 법률에 따라 산지전용허가가 의제되는 인가·허가·승인 등을 포함한다)를 거치지 아니하고 농작물의 경작 또는 다년생식물의 재배에 이용되는 토지</li> </ol>	

제2조(정의)

제2조(농지의 범위)

농지법	농지법 시행령	농지법 시행규칙
<p>나. 가목의 토지의 개량시설과 가목의 토지에 설치하는 농축산물 생산시설로서 대통령령으로 정하는 시설의 부지</p>	<p>3. 「초지법」에 따라 조성된 초지                      ③ 법 제2조제1호나목에서 "대통령령으로 정하는 시설"이란 다음 각 호의 구분에 따른 시설을 말한다. &lt;개정 2008. 2. 29., 2009. 11. 26., 2012. 7. 10., 2013. 3. 23., 2013. 12. 30., 2014. 12. 30., 2019. 7. 2.&gt;</p> <p>1. 법 제2조제1호가목의 토지의 개량시설로서 다음 각 목의 어느 하나에 해당하는 시설                      가. 유지(溜池: 웅덩이), 양·배수시설, 수로, 농로, 제방                      나. 그 밖에 농지의 보전이나 이용에 필요한 시설로서 농림축산식품부령으로 정하는 시설</p> <p>2. 법 제2조제1호가목의 토지에 설치하는 농축산물 생산시설로서 농작물 경작지 또는 제1항 각 호의 다년생식물의 재배지에 설치한 다음 각 목의 어느 하나에 해당하는 시설</p>	<p><b>제2조(개량시설의 범위)</b> 「농지법 시행령」(이하 "영"이라 한다) 제2조제3항제1호나목에서 "농림축산식품부령으로 정하는 시설"이란 토양의 침식이나 재해로 인한 농작물의 피해를 방지하기 위하여 설치한 계단·흙막이·방풍림과 그 밖에 이에 준하는 시설을 말한다. &lt;개정 2013. 3. 23., 2014. 12. 31.&gt;                      [전문개정 2009. 11. 27.]</p>

농지법	농지법 시행령	농지법 시행규칙
	<p>가. 고정식온실·버섯재배사 및 비닐하우스와 농림축산식품부령으로 정하는 그 부속시설</p>	<p><b>제3조(부속시설의 범위)</b> ① 영 제2조제3항제2호 가목에서 "농림축산식품부령으로 정하는 그 부속시설"이란 해당 고정식온실·버섯재배사 및 비닐하우스와 연접하여 설치된 시설로서 농작물 또는 다년생식물의 경작·재배·관리·출하 등 일련의 생산과정에 직접 이용되는 다음 각 호의 시설을 말한다. &lt;신설 2014. 12. 31.&gt;</p> <ol style="list-style-type: none"> <li>1. 보일러, 양액탱크, 종균배양설비, 농자재 및 농산물보관실, 작업장 등 해당 고정식온실·버섯재배사 및 비닐하우스에서 농작물 또는 다년생식물을 재배하는 데 직접 필요한 시설</li> <li>2. 해당 고정식온실·버섯재배사 및 비닐하우스에서 생산된 농작물 또는 다년생식물을 판매하기 위한 간이진열시설(연면적이 33제곱미터 이하인 경우로 한정한다)</li> <li>3. 시설 면적이 6천제곱미터 이하에서 농림축산식품부장관이 정하여 공고하는 면적 이상인 고정식온실·버섯재배사 및 비닐하우스에서 재배하는 농작물 또는 다년생식물의 관리를 위하여 설치하는 시설(연면적 33제곱미터 이하이고, 주거 목적이 아닌 경우로 한정한다)</li> </ol>



제2조(농지의 범위)

제3조(부속시설의 범위)

농지법	농지법 시행령	농지법 시행규칙
	<p>나. 축사·곤충사육사와 농림축산식품부령으로 정하는 그 부속시설</p> <p>다. 간이퇴비장</p>	<p>② 영 제2조제3항제2호나목에서 "농림축산식품부령으로 정하는 그 부속시설"이란 해당 축사 또는 곤충사육사와 연결하여 설치된 시설로서 가축 또는 곤충의 사육·관리·출하 등 일련의 생산과정에 직접 이용되는 다음 각 호의 시설을 말한다. &lt;개정 2008. 3. 3., 2012. 7. 18., 2013. 3. 23., 2014. 4. 3., 2014. 12. 31., 2019. 8. 26.&gt;</p> <p>1. 축사의 부속시설: 다음 각 목의 어느 하나에 해당하는 시설</p> <p>가. 먹이공급시설, 착유시설, 위생시설, 가축분뇨처리시설, 농기계보관시설, 진입로 및 가축운동장</p> <p>나. 자가 소비용 사료의 간이처리시설 또는 보관시설</p> <p>다. 가목 및 나목의 시설 또는 해당 축사에서 사육하는 가축의 관리를 위하여 설치하는 시설(연면적 33제곱미터 이하이고, 주거 목적이 아닌 경우로 한정한다)</p> <p>2. 곤충사육사의 부속시설: 다음 각 목의 어느 하나에 해당하는 시설</p> <p>가. 사육용기 세척시설 및 진입로</p> <p>나. 자가 소비용 사료의 간이처리 또는 보</p>

농지법	농지법 시행령	농지법 시행규칙
	<p>라. 농막·간이저온저장고 및 간이액비저장조 중 농림축산식품부령으로 정하는 시설</p>	<p>관시설 다. 가목 및 나목의 시설 또는 해당 곤충 사육사에서 사육하는 곤충의 관리를 위하여 설치하는 시설(연면적 33제곱미터 이하이고, 주거 목적이 아닌 경우로 한정한다) 3. 삭제 &lt;2012. 7. 18.&gt;</p> <p><b>제3조의2(농막 등의 범위)</b> 영 제2조제3항제2호 라목 및 영 제29조제1항제7호에서 "농림축산식품부령으로 정하는 시설"이란 각각 다음 각 호의 시설을 말한다.</p> <ol style="list-style-type: none"> <li>1. 농막: 농작업에 직접 필요한 농자재 및 농기계 보관, 수확 농산물 간이 처리 또는 농작업 중 일시 휴식을 위하여 설치하는 시설(연면적 20제곱미터 이하이고, 주거 목적이 아닌 경우로 한정한다)</li> <li>2. 간이저온저장고: 연면적 33제곱미터 이하 일 것</li> <li>3. 간이액비저장조: 저장 용량이 200톤 이하 일 것</li> </ol> <p>[본조신설 2014. 4. 3.]</p>

제2조(정의)

농지법	농지법 시행령	농지법 시행규칙
<p>2. "농업인"이란 농업에 종사하는 개인으로서 대통령령으로 정하는 자를 말한다.</p> <p>3. "농업법인"이란 「농어업경영체 육성 및 지원에 관한 법률」 제16조에 따라 설립된 영농조합법인과 같은 법 제19조에 따라 설</p>	<p><b>제3조(농업인의 범위)</b> 법 제2조제2호에서 "대통령령으로 정하는 자"란 다음 각 호의 어느 하나에 해당하는 자를 말한다. &lt;개정 2008. 2. 29., 2009. 11. 26., 2013. 3. 23., 2019. 7. 2.&gt;</p> <ol style="list-style-type: none"> <li>1. 1천제곱미터 이상의 농지에서 농작물 또는 다년생식물을 경작 또는 재배하거나 1년 중 90일 이상 농업에 종사하는 자</li> <li>2. 농지에 330제곱미터 이상의 고정식온실·버섯재배사·비닐하우스, 그 밖의 농림축산식품부령으로 정하는 농업생산에 필요한 시설을 설치하여 농작물 또는 다년생식물을 경작 또는 재배하는 자</li> <li>3. 대가축 2두, 중가축 10두, 소가축 100두, 가금(家禽: 집에서 기르는 날짐승) 1천수 또는 꿀벌 10군 이상을 사육하거나 1년 중 120일 이상 축산업에 종사하는 자</li> <li>4. 농업경영을 통한 농산물의 연간 판매액이 120만원 이상인 자</li> </ol>	

농지법	농지법 시행령	농지법 시행규칙
<p>립되고 업무집행권을 가진 자 중 3분의 1 이상이 농업인인 농업회사법인을 말한다.</p> <p>가. 삭제 &lt;2009. 5. 27.&gt;</p> <p>나. 삭제 &lt;2009. 5. 27.&gt;</p> <p>4. "농업경영"이란 농업인이나 농업법인이 자기의 계산과 책임으로 농업을 영위하는 것을 말한다.</p> <p>5. "자경(自耕)"이란 농업인이 그 소유 농지에서 농작물 경작 또는 다년생식물 재배에 상시 종사하거나 농작업(農作業)의 2분의 1 이상을 자기의 노동력으로 경작 또는 재배하는 것과 농업법인이 그 소유 농지에서 농작물을 경작하거나 다년생식물을 재배하는 것을 말한다.</p>		<p><b>제4조(상시종사의 범위)</b> 「농지법」(이하 "법"이라 한다) 제2조제5호에 따른 상시종사는 다음 각 호의 어느 하나에 해당하는 경우로 한다.</p> <ol style="list-style-type: none"> <li>1. 농업인이 그 노동력의 2분의 1 이상으로써 농작물을 경작하거나 다년생식물을 재배하는 경우</li> <li>2. 제1호에 준하는 경우로서 시장(구를 두지 아니한 시의 시장을 말하며 도농복합형태의 시에 있어서는 농지의 소재지가 동지역인 경우만을 말한다)·구청장(도농복합형태의 시의 구에 있어서는 농지의 소재지가 동지역인 경우만을 말한다)·읍장 또는 면장(이하 "시·구·읍·면장"이라 한다)이 인정하는 경우</li> </ol>

농지법	농지법 시행령	농지법 시행규칙
<p>6. "위탁경영"이란 농지 소유자가 타인에게 일정한 보수를 지급하기로 약정하고 농작업의 전부 또는 일부를 위탁하여 행하는 농업경영을 말한다.</p> <p>7. "농지의 전용"이란 농지를 농작물의 경작이나 다년생식물의 재배 등 농업생산 또는 대통령령으로 정하는 농지개량 외의 용도로 사용하는 것을 말한다. 다만, 제1호나 목에서 정한 용도로 사용하는 경우에는 전용(轉用)으로 보지 아니한다.</p> <p>8. "주말·체험영농"이란 농업인이 아닌 개인이 주말 등을 이용하여 취미생활이나 여가활동으로 농작물을 경작하거나 다년생식물을 재배하는 것을 말한다.</p> <p><b>제3조(농지에 관한 기본 이념)</b> ① 농지는 국민에게 식량을 공급하고 국토 환경을 보전(保全)하</p>	<p><b>제3조의2(농지개량의 범위)</b> 법 제2조제7호 본문에서 "대통령령으로 정하는 농지개량"이란 농지의 생산성을 높이기 위하여 농지의 형질을 변경하는 다음 각 호의 어느 하나에 해당하는 행위로서 인근 농지의 관개·배수·통풍 및 농작업에 영향을 미치지 않는 것을 말한다. &lt;개정 2013. 3. 23., 2019. 6. 25.&gt;</p> <ol style="list-style-type: none"> <li>1. 농지의 이용가치를 높이기 위하여 농지의 구획을 정리하거나 개량시설을 설치하는 행위</li> <li>2. 해당 농지의 토양개량이나 관개·배수·농업기계이용의 개선을 위하여 농지에서 농립축산식품부령으로 정하는 기준에 따라 객토·성토·절토하거나 암석을 채굴하는 행위</li> </ol> <p>[본조신설 2009. 11. 26.]</p>	<p><b>제4조의2(농지개량의 범위)</b> 영 제3조의2제2호에 따른 객토, 성토 및 절토의 기준은 별표 1과 같다.</p> <p>[본조신설 2009. 11. 27.]</p>

농지법	농지법 시행령	농지법 시행규칙
<p>는 데에 필요한 기반이며 농업과 국민경제의 조화로운 발전에 영향을 미치는 한정된 귀중한 자원이므로 소중히 보전되어야 하고 공공복리에 적합하게 관리되어야 하며, 농지에 관한 권리의 행사에는 필요한 제한과 의무가 따른다.</p> <p>② 농지는 농업 생산성을 높이는 방향으로 소유·이용되어야 하며, 투기의 대상이 되어서는 아니된다.</p> <p><b>제4조(국가 등의 의무)</b> ① 국가와 지방자치단체는 농지에 관한 기본 이념이 구현되도록 농지에 관한 시책을 수립하고 시행하여야 한다.</p> <p>② 국가와 지방자치단체는 농지에 관한 시책을 수립할 때 필요한 규제와 조정을 통하여 농지를 보전하고 합리적으로 이용할 수 있도록 함으로써 농업을 육성하고 국민경제를 균형 있게 발전시키는 데에 이바지하도록 하여야 한다.</p> <p><b>제5조(국민의 의무)</b> 모든 국민은 농지에 관한 기본 이념을 존중하여야 하며, 국가와 지방자치단체가 시행하는 농지에 관한 시책에 협력하여야 한다.</p>		

농지법	농지법 시행령	농지법 시행규칙
<p style="text-align: center;"><b>제2장 농지의 소유</b></p> <p><b>제6조(농지 소유 제한)</b> ① 농지는 자기의 농업경영에 이용하거나 이용할 자가 아니면 소유하지 못한다.</p> <p>② 제1항에도 불구하고 다음 각 호의 어느 하나에 해당하는 경우에는 농지를 소유할 수 있다. &lt;개정 2008. 2. 29., 2008. 12. 29., 2009. 5. 27., 2009. 6. 9., 2012. 1. 17., 2012. 12. 18., 2013. 3. 23., 2016. 5. 29., 2017. 10. 31., 2020. 2. 11., 2021. 4. 13., 2021. 8. 17.&gt;</p> <ol style="list-style-type: none"> <li>1. 국가나 지방자치단체가 농지를 소유하는 경우</li> <li>2. 「초·중등교육법」 및 「고등교육법」에 따른 학교, 농림축산식품부령으로 정하는 공공단체·농업연구기관·농업생산자단체 또는 종묘나 그 밖의 농업 기자재 생산자가 그 목적사업을 수행하기 위하여 필요한 시험지·연구지·실습지·종묘생산지 또는 과수 인공수분용 꽃가루 생산지로 쓰기 위하여 농림축산식품부령으로 정하는 바에 따라 농지를 취득하여 소유하는 경우</li> </ol>	<p style="text-align: center;"><b>제2장 농지의 소유</b></p>	<p style="text-align: center;"><b>제2장 농지의 소유</b></p> <p><b>제5조(시험지·연구지·실습지 등의 용도로 농지를 소유할 수 있는 공공단체 등의 범위)</b> 법 제6조 제2항제2호에서 "농림축산식품부령으로 정하는 공공단체·농업연구기관·농업생산자단체 또는 종묘나 그 밖의 농업 기자재 생산자"란 별표 2에 해당하는 단체 또는 기관을 말한다. &lt;개정 2008. 3. 3., 2013. 3. 23.&gt;</p> <p><b>제6조(시험지·연구지·실습지 등으로 쓰일 농지의</b></p>

농지법	농지법 시행령	농지법 시행규칙
<p>3. 주말·체험영농을 하려고 제28조에 따른 농업진흥지역 외의 농지를 소유하는 경우</p> <p>4. 상속[상속인에게 한 유증(遺贈)을 포함한다. 이하 같다]으로 농지를 취득하여 소유하는 경우</p> <p>5. 대통령령으로 정하는 기간 이상 농업경영을 하던 사람이 이농(離農)한 후에도 이농 당시 소유하고 있던 농지를 계속 소유하는 경우</p> <p>6. 제13조제1항에 따라 담보농지를 취득하여 소유하는 경우(「자산유동화에 관한 법률」 제3조에 따른 유동화전문회사등이 제13조제1항제1호부터 제4호까지에 규정된 저당권자로부터 농지를 취득하는 경우를 포함한다)</p> <p>7. 제34조제1항에 따른 농지전용허가[다른 법률에 따라 농지전용허가가 의제(擬制)되는 인가·허가·승인 등을 포함한다]를 받거나 제35조 또는 제43조에 따른 농지전용신고를 한 자가 그 농지를 소유하는 경우</p> <p>8. 제34조제2항에 따른 농지전용협의를 마친 농지를 소유하는 경우</p> <p>9. 「한국농어촌공사 및 농지관리기금법」 제24조제2항에 따른 농지의 개발사업지구에 있는 농지로서 대통령령으로 정하는 1천</p>	<p><b>제4조(이농당시의 소유농지를 계속하여 소유할 수 있는 자의 농업경영기간)</b> 법 제6조제2항제5호·법 제7조제2항 및 법 제23조제1항제7호나목에서 "대통령령으로 정하는 기간"이란 8년을 말한다. &lt;개정 2016. 1. 19.&gt;</p> <p><b>제5조(농지의 개발사업지구 안에 있는 농지의 범위)</b> ① 법 제6조제2항제9호에서 "대통령령으로 정하는 1천500제곱미터 미만의 농지"란</p>	<p><b>취득인정)</b> ① 「초·중등교육법」 및 「고등교육법」에 따른 학교 또는 제5조에 따른 공공단체등이 법 제6조제2항제2호에 따라 시험지·연구지·실습지·종묘생산지 또는 과수 인공수분용 꽃가루 생산지로 농지를 취득하려는 경우에는 소관 중앙행정기관의 장(소관 사무에 관한 권한을 위임받은 자를 포함한다. 이하 이 조에서 같다)의 추천을 거쳐 농지소재지를 관할하는 특별시장·광역시장 또는 도지사(이하 "시·도지사"라 한다)의 농지취득인정을 받아야 한다. &lt;개정 2008. 3. 3., 2008. 6. 13., 2009. 11. 27., 2016. 12. 9.&gt;</p> <p>② 제1항에 따라 농지취득인정을 받으려는 자는 별지 제1호서식의 농지취득인정신청서에 다음 각 호의 서류를 첨부하여 소관 중앙행정기관의 장에게 제출해야 한다. &lt;개정 2019. 6. 28.&gt;</p> <ol style="list-style-type: none"> <li>1. 취득하려는 농지의 활용계획이 포함되어 있는 사업계획서</li> <li>2. 신청당시 소유하고 있는 농지의 명세와 활용현황</li> <li>3. 허가증·인가증·등록증 등 농지취득자격이 있음을 입증하는 서류</li> <li>4. 삭제 &lt;2012. 7. 18.&gt;</li> </ol>



농지법	농지법 시행령	농지법 시행규칙
<p>500제곱미터 미만의 농지나 「농어촌정비법」 제98조제3항에 따른 농지를 취득하여 소유하는 경우</p>	<p>「한국농어촌공사 및 농지관리기금법」 제24조제2항에 따라 한국농어촌공사가 개발하여 매도하는 다음 각 호의 어느 하나에 해당하는 농지를 말한다. &lt;개정 2009. 6. 26.&gt;</p> <ol style="list-style-type: none"> <li>1. 도·농간의 교류촉진을 위한 1천500제곱미터 미만의 농원부지</li> <li>2. 농어촌관광휴양지에 포함된 1천500제곱미터 미만의 농지</li> </ol> <p>② 개인이 제1항 각 호에 따른 농지를 소유하는 경우 그 면적의 계산은 세대원 전부가 소유하는 총면적으로 한다.</p>	<p>5. 삭제 &lt;2019. 6. 28.&gt;</p> <p>③ 제2항에 따른 신청서 제출 시 소관 중앙행정기관의 장은 「전자정부법」 제36조제1항에 따른 행정정보의 공동이용을 통하여 신청인의 주민등록표등본(법인인 경우에는 법인 등기사항증명서를 말한다), 토지(임야)대장 및 지적도를 확인하여야 한다. 다만, 신청인이 확인에 동의하지 아니하는 경우(주민등록표등본의 경우만 해당한다)에는 이를 첨부하도록 하여야 한다. &lt;개정 2009. 11. 27., 2012. 7. 18.&gt;</p> <p>④ 소관 중앙행정기관의 장은 제2항에 따른 농지취득인정신청 서류를 제출받은 때에는 이를 검토한 후 농지취득인정의 추천을 할 필요가 있다고 인정하는 경우에만 해당 신청서류에 추천서를 첨부하여 시·도지사에게 보내야 한다. &lt;개정 2008. 3. 3., 2008. 6. 13., 2019. 6. 28.&gt;</p> <p>⑤ 시·도지사는 제4항에 따라 농지취득인정신청 서류를 접수한 때에는 그 신청내용이 법제6조제2항제2호에 따른 요건에 적합한지의 여부를 검토한 후 적합하다고 인정하는 경우에는 별지 제2호서식의 농지취득인정서를 신</p>

농지법	농지법 시행령	농지법 시행규칙
<p>9의2. 제28조에 따른 농업진흥지역 밖의 농지 중 최상단부부터 최하단부까지의 평균 경사율이 15퍼센트 이상인 농지로서 대통령령으로 정하는 농지를 소유하는 경우</p>	<p><b>제5조의2(평균경사율이 15퍼센트 이상인 영농 여건이 불리한 농지의 범위)</b> ① 법 제6조제2항제9호의2에서 "대통령령으로 정하는 농지"란 다음 각 호의 요건을 모두 갖춘 농지로서 시장·군수가 조사하여 고시한 농지(이하 "영농여건불리농지"라 한다)를 말한다.</p> <ol style="list-style-type: none"> <li>1. 「지방자치법」 제2조제1항제2호에 따른 시·군의 읍·면 지역의 농지일 것</li> <li>2. 집단화된 농지의 규모가 2만제곱미터 미만인 농지일 것</li> </ol>	<p>청인에게 내주어야 하며, 적합하지 않다고 인정하는 경우에는 그 사유를 구체적으로 밝혀 신청인에게 통보해야 한다. 이 경우 시·도지사는 농지취득인정신청의 처리결과를 그 추천을 한 소관 중앙행정기관의 장에게 통보해야 한다. &lt;개정 2008. 3. 3., 2008. 6. 13., 2019. 6. 28.&gt;</p> <p>⑥ 제1항에 따라 별표 2의 전통사찰이 취득인정을 받을 수 있는 농지는 해당사찰이 있는 시(특별시 및 군의 지역을 제외한 광역시를 포함한다. 이하 이 항에서 같다)·군 또는 이에 연접한 시·군에 소재한 농지에 한정한다.</p> <p><b>제6조의2(영농여건불리농지의 조사·고시)</b> ① 시장·군수는 법 제6조제2항제9호의2 및 영 제5조의2에 해당하는 농지(이하 "영농여건불리농지"라 한다)를 조사하여 해당 농지의 소재지, 지번, 지목 및 면적을 표시한 토지조사 등을 공보에 게재하는 방법으로 고시하여야 한다.</p> <p>② 시장·군수는 제1항에 따라 영농여건불리농지를 고시하였을 때에는 해당 농지가 표시된 축척 5천분의 1 이상의 지적도를 보관하여 일반인이 열람할 수 있도록 하여야 한다.</p>

농지법	농지법 시행령	농지법 시행규칙
<p>10. 다음 각 목의 어느 하나에 해당하는 경우  가. 「한국농어촌공사 및 농지관리기금법」에 따라 한국농어촌공사가 농지를 취득하여 소유하는 경우  나. 「농어촌정비법」 제16조·제25조·제43조·제82조 또는 제100조에 따라 농지를 취득하여 소유하는 경우  다. 「공유수면 관리 및 매립에 관한 법률」</p>	<p>3. 시장·군수가 다음 각 목의 사항을 고려하여 영농 여건이 불리하고 생산성이 낮다고 인정하는 농지일 것  가. 농업용수·농로 등 농업생산기반의 정비 정도  나. 농기계의 이용 및 접근 가능성  다. 통상적인 영농 관행</p> <p>② 시장·군수는 제1항에 따라 영농여건불리농지를 고시한 때에는 그 내용을 관할 광역시장 또는 도지사를 거쳐 농림축산식품부장관에게 보고하여야 한다. &lt;개정 2013. 3. 23.&gt;</p> <p>③ 영농여건불리농지의 조사와 고시에 필요한 사항은 농림축산식품부령으로 정한다. &lt;개정 2013. 3. 23.&gt;</p> <p>[본조신설 2009. 11. 26.]</p>	<p>③ 시장·군수가 제1항에 따라 영농여건불리농지를 고시하였을 때에는 인터넷 등 정보통신망을 통하여 일반인이 볼 수 있도록 하여야 한다.</p> <p>[본조신설 2009. 11. 27.]</p>

농지법	농지법 시행령	농지법 시행규칙
<p>에 따라 매립농지를 취득하여 소유하는 경우</p> <p>라. 토지수용으로 농지를 취득하여 소유하는 경우</p> <p>마. 농림축산식품부장관과 협의를 마치고 「공익사업을 위한 토지 등의 취득 및 보상에 관한 법률」에 따라 농지를 취득하여 소유하는 경우</p> <p>바. 「공공토지의 비축에 관한 법률」제2조 제1호가목에 해당하는 토지 중 같은 법 제7조제1항에 따른 공공토지비축심의위원회가 비축이 필요하다고 인정하는 토지로서 「국토의 계획 및 이용에 관한 법률」 제36조에 따른 계획관리지역과 자연녹지지역 안의 농지를 한국토지주택공사가 취득하여 소유하는 경우. 이 경우 그 취득한 농지를 전용하기 전까지는 한국농어촌공사에 지체 없이 위탁하여 임대하거나 무상사용하게 하여야 한다.</p> <p>③ 제23조제1항제1호부터 제6호까지의 규정에 따라 농지를 임대하거나 무상사용하게 하는 경우에는 제1항 또는 제2항에도 불구하고</p>		

제6조(농지 소유 제한)

농지법	농지법 시행령	농지법 시행규칙
<p>임대하거나 무상사용하게 하는 기간 동안 농지를 계속 소유할 수 있다. &lt;개정 2020. 2. 11., 2021. 4. 13.&gt;</p> <p>④ 이 법에서 허용된 경우 외에는 농지 소유에 관한 특례를 정할 수 없다.</p> <p><b>제7조(농지 소유 상한)</b> ① 상속으로 농지를 취득한 사람으로서 농업경영을 하지 아니하는 사람은 그 상속 농지 중에서 총 1만제곱미터까지만 소유할 수 있다. &lt;개정 2020. 2. 11.&gt;</p> <p>② 대통령령으로 정하는 기간 이상 농업경영을 한 후 이농한 사람은 이농 당시 소유 농지 중에서 총 1만제곱미터까지만 소유할 수 있다. &lt;개정 2020. 2. 11.&gt;</p> <p>③ 주말·체험영농을 하려는 사람은 총 1천제곱미터 미만의 농지를 소유할 수 있다. 이 경우 면적 계산은 그 세대원 전부가 소유하는 총 면적으로 한다. &lt;개정 2020. 2. 11.&gt;</p> <p>④ 제23조제1항제7호에 따라 농지를 임대하거나 무상사용하게 하는 경우에는 제1항 또는 제2항에도 불구하고 임대하거나 무상사용하게 하는 기간 동안 소유 상한을 초과하는 농지를 계속 소유할 수 있다. &lt;개정 2020. 2. 11.&gt;</p>		

농지법	농지법 시행령	농지법 시행규칙
<p><b>제7조의2(금지 행위)</b> 누구든지 다음 각 호의 어느 하나에 해당하는 행위를 하여서는 아니 된다.</p> <ol style="list-style-type: none"> <li>1. 제6조에 따른 농지 소유 제한이나 제7조에 따른 농지 소유 상한에 대한 위반 사실을 알고도 농지를 소유하도록 권유하거나 중개하는 행위</li> <li>2. 제9조에 따른 농지의 위탁경영 제한에 대한 위반 사실을 알고도 농지를 위탁경영하도록 권유하거나 중개하는 행위</li> <li>3. 제23조에 따른 농지의 임대차 또는 사용대차 제한에 대한 위반 사실을 알고도 농지 임대차나 사용대차하도록 권유하거나 중개하는 행위</li> <li>4. 제1호부터 제3호까지의 행위와 그 행위가 행하여지는 업소에 대한 광고 행위</li> </ol> <p>[본조신설 2021. 8. 17.]</p> <p><b>제8조(농지취득자격증명의 발급)</b> ① 농지를 취득하려는 자는 농지 소재지를 관할하는 시장(구를 두지 아니한 시의 시장을 말하며, 도농 복합 형태의 시는 농지 소재지가 동지역인 경우만을 말한다), 구청장(도농 복합 형태의 시의 구에서는 농지 소재지가 동지역</p>		

제8조(농지취득자격증명의 발급)

농지법	농지법 시행령	농지법 시행규칙
<p>인 경우만을 말한다), 읍장 또는 면장(이하 "시·구·읍·면의 장"이라 한다)에게서 농지취득자격증명을 발급받아야 한다. 다만, 다음 각 호의 어느 하나에 해당하면 농지취득자격증명을 발급받지 아니하고 농지를 취득할 수 있다. &lt;개정 2009. 5. 27.&gt;</p> <ol style="list-style-type: none"> <li>1. 제6조제2항제1호·제4호·제6호·제8호 또는 제10호(같은 호 바목은 제외한다)에 따라 농지를 취득하는 경우</li> <li>2. 농업법인의 합병으로 농지를 취득하는 경우</li> <li>3. 공유 농지의 분할이나 그 밖에 대통령령으로 정하는 원인으로 농지를 취득하는 경우</li> </ol>	<p><b>제6조(농지취득자격증명발급대상의 예외)</b> 법 제8조제1항제3호에서 "그 밖에 대통령령으로 정하는 원인"이란 다음 각 호의 어느 하나에 해당하는 경우를 말한다.</p> <ol style="list-style-type: none"> <li>1. 시효의 완성으로 농지를 취득하는 경우</li> <li>2. 「징발재산정리에 관한 특별조치법」 제20조, 「공익사업을 위한 토지 등의 취득 및 보상에 관한 법률」 제91조에 따른 환매권자가 환매권에 따라 농지를 취득하는 경우</li> <li>3. 「국가보위에 관한 특별조치법 제5조제4항에 따른 동원대상지역 내의 토지의 수용·사용에 관한 특별조치령에 따라 수용·사용된 토지의 정리에 관한 특별조치법」 제2조 및</li> </ol>	

농지법	농지법 시행령	농지법 시행규칙
<p>② 제1항에 따른 농지취득자격증명을 발급받으려는 자는 다음 각 호의 사항이 모두 포함된 농업경영계획서 또는 주말·체험영농계획서를 작성하고 농림축산식품부령으로 정하는 서류를 첨부하여 농지 소재지를 관할하는 시·구·읍·면의 장에게 발급신청을 하여야 한다. 다만, 제6조제2항제2호·제7호·제9호·제9호의2 또는 제10호바목에 따라 농지를 취득하는 자는 농업경영계획서를 작성하지 아니하고 발급신청을 할 수 있다. &lt;개정 2009. 5. 27., 2021. 8. 17.&gt;</p> <ol style="list-style-type: none"> <li>1. 취득 대상 농지의 면적(공유로 취득하려는 경우 공유 지분의 비율 및 각자가 취득하려는 농지의 위치도 함께 표시한다)</li> <li>2. 취득 대상 농지에서 농업경영을 하는 데에 필요한 노동력 및 농업 기계·장비·시설의 확보 방안</li> <li>3. 소유 농지의 이용 실태(농지 소유자에게만</li> </ol>	<p>같은 법 제3조에 따른 환매권자 등이 환매권 등에 따라 농지를 취득하는 경우</p> <p>4. 법 제17조에 따른 농지이용증진사업 시행계획에 따라 농지를 취득하는 경우</p> <p><b>제7조(농지취득자격증명의 발급)</b> ① 법 제8조제2항에 따라 농지취득자격증명을 발급받으려는 자는 농지취득자격증명신청서류를 농지의 소재지를 관할하는 시장(구를 두지 아니한 시의 시장을 말하며, 도농복합형태의 시에 있어서는 농지의 소재지가 동지역인 경우만을 말한다)·구청장(도농복합형태의 시의 구에 있어서는 농지의 소재지가 동지역인 경우만을 말한다)·읍장 또는 면장(이하 "시·구·읍·면의 장"이라 한다)에게 제출하여야 한다. 이 경우 농림축산식품부장관이 정하는 전자적인 방법을 활용하여 제출할 수 있다. &lt;개정 2016. 1. 19.&gt;</p> <p>② 시·구·읍·면의 장은 제1항에 따른 농지취득자격증명의 발급신청을 받은 때에는 그 신청을 받은 날부터 4일(법 제8조제2항 단서에 따라 농업경영계획서를 작성하지 아니하고 농지취득자격증명의 발급신청을 할 수 있는 경우에는 2일) 이내에 다음 각 호의 요건에</p>	<p><b>제7조(농지취득자격증명신청서 등)</b> ① 영 제7조 제1. 항에서 "농지취득자격증명신청서류"란 다음 각 호의 서류를 말한다</p> <ol style="list-style-type: none"> <li>1. 별지 제2호서식의 농지취득인정서(법 제6조 제2항제2호에 해당하는 경우에 한정한다)</li> <li>2. 별지 제3호서식의 농지취득자격증명신청서</li> <li>3. 별지 제4호서식의 농업경영계획서(농지를 농업경영 목적으로 취득하는 경우에 한정한다)</li> <li>4. 농지임대차계약서 또는 농지사용대차계약서(농업경영을 하지 아니하는 자가 취득하려는 농지의 면적이 영 제7조제2항제5호 각 목의 어느 하나에 해당하지 아니하는 경우에 한정한다)</li> <li>5. 농지전용허가(다른 법률에 따라 농지전용허가가 의제되는 인가 또는 승인 등을 포함한다)를 받거나 농지전용신고를 한 사실을 입증하는 서류(농지를 전용목적으로 취득하는 경우에 한정한다)</li> </ol>



농지법	농지법 시행령	농지법 시행규칙
<p>해당한다)</p> <p>4. 농지취득자격증명을 발급받으려는 자의 직업·영농경력·영농거리</p> <p>③ 시·구·읍·면의 장은 농지 투기가 성행하거나 성행할 우려가 있는 지역의 농지를 취득하려는 자 등 농림축산식품부령으로 정하는 자가 농지취득자격증명 발급을 신청한 경우 제44조에 따른 농지위원회의 심의를 거쳐야 한다. &lt;신설 2021. 8. 17.&gt;</p> <p>④ 시·구·읍·면의 장은 제1항에 따른 농지취득자격증명의 발급 신청을 받은 때에는 그 신청을 받은 날부터 7일(제2항 단서에 따라 농업경영계획서를 작성하지 아니하고 농지취득자격증명의 발급신청을 할 수 있는 경우에는 4일, 제3항에 따른 농지위원회의 심의 대상의 경우에는 14일) 이내에 신청인에게 농지취득자격증명을 발급하여야 한다. &lt;신설 2021. 8. 17.&gt;</p> <p>⑤ 제1항 본문과 제2항에 따른 신청 및 발급 절차 등에 필요한 사항은 대통령령으로 정한다. &lt;개정 2021. 8. 17.&gt;</p> <p>⑥ 제1항 본문과 제2항에 따라 농지취득자격증명을 발급받아 농지를 취득하는 자가 그 소</p>	<p>적합한지의 여부를 확인하여 이에 적합한 경우에는 신청인에게 농지취득자격증명을 발급하여야 한다. &lt;개정 2008. 2. 29., 2013. 3. 23., 2013. 12. 30., 2020. 8. 11.&gt;</p> <ol style="list-style-type: none"> <li>1. 법 제6조제1항이나 제2항제2호·제3호·제7호 또는 제9호에 따른 취득요건에 적합할 것</li> <li>2. 농업인이 아닌 개인이 주말·체험영농에 이용하고자 농지를 취득하는 경우에는 신청 당시 소유하고 있는 농지의 면적에 취득하려는 농지의 면적을 합한 면적이 법 제7조제3항에 따른 농지의 소유상한 이내일 것</li> <li>3. 법 제8조제2항 각 호 외의 부분 본문에 따라 농업경영계획서를 제출하여야 하는 경우에는 그 계획서에 같은 항 각 호의 사항이 포함되어야 하고, 그 내용이 신청인의 농업경영능력 등을 참작할 때 실현가능하다고 인정될 것</li> <li>4. 신청인이 소유농지의 전부를 타인에게 임대 또는 무상사용하게 하거나 농작업의 전부를 위탁하여 경영하고 있지 아니할 것. 다만, 법 제6조제2항제3호 또는 제9호에 따라 농지를 취득하는 경우에는 그러하지 아니하다.</li> </ol>	<p>② 제1항에 따른 신청서 제출 시 시·구·읍·면장은 「전자정부법」 제36조제1항에 따른 행정정보의 공동이용을 통하여 토지(임야)대장, 주민등록표등본, 법인 등기사항증명서(신청인이 법인인 경우만 해당한다)를 확인하여야 한다. &lt;개정 2009. 11. 27., 2012. 7. 18., 2016. 12. 9.&gt;</p>

농지법	농지법 시행령	농지법 시행규칙
<p>유권에 관한 등기를 신청할 때에는 농지취득 자격증명을 첨부하여야 한다. &lt;개정 2021. 8. 17.&gt;</p> <p>⑦ 농지취득자격증명의 발급에 관한 민원의 처리에 관하여 이 조에서 규정한 사항을 제외하고 「민원 처리에 관한 법률」이 정하는 바에 따른다. &lt;신설 2021. 8. 17.&gt;</p> <p>[시행일: 2022. 5. 18.] 제8조제2항, 제8조제4항 [시행일: 2022. 8. 18.] 제8조제3항</p> <p><b>제8조의2(농업경영계획서 등의 보존기간)</b> ① 시·구·읍·면의 장은 제8조제2항에 따라 제출되는 농업경영계획서를 10년간 보존하여야 한다.</p> <p>② 농업경영계획서 외의 농지취득자격증명 신청서류의 보존기간은 대통령령으로 정한다. [본조신설 2020. 2. 11.]</p> <p><b>제8조의3(농지취득자격증명의 발급제한)</b> ① 시·구·읍·면의 장은 농지취득자격증명을 발급받으려는 자가 제8조제2항에 따라 농업경영계획서 또는 주말·체험영농계획서에 포함하여야 할 사항을 기재하지 아니하거나 첨부하여</p>	<p>5. 신청당시 농업경영을 하지 아니하는 자가 자기의 농업경영에 이용하고자 하여 농지를 취득하는 경우에는 해당 농지의 취득 후 농업경영에 이용하려는 농지의 총면적이 다음 각 목의 어느 하나에 해당할 것</p> <p>가. 고정식온실·버섯재배사·비닐하우스·축사 그 밖의 농업생산에 필요한 시설로서 농림축산식품부령으로 정하는 시설이 설치되어 있거나 설치하려는 농지의 경우 : 330제곱미터 이상</p> <p>나. 곤충사육사가 설치되어 있거나 곤충사육사를 설치하려는 농지의 경우 : 165제곱미터 이상</p> <p>다. 가목 및 나목 외의 농지의 경우 : 1천 제곱미터 이상</p> <p>③ 제2항제3호에 따른 농지취득자격의 확인기준 등에 관한 세부사항은 농림축산식품부령으로 정한다. &lt;개정 2008. 2. 29., 2013. 3. 23.&gt;</p> <p><b>제7조의2(농지취득자격증명 신청서류의 보존기간)</b> 법 제8조의2제2항에 따른 농업경영계획서 외의 농지취득자격증명 신청서류의 보존기간은 10년으로 한다.</p>	<p>③ 영 제7조제3항에 따라 농지취득자격을 확인할 때에는 다음 각 호의 사항을 종합적으로 고려하여야 한다. 이 경우 정보·통신매체를 통한 교육으로 학력을 인정받는 학교에 재학 중인 학생 또는 야간수업을 받는 학생 등 통상적인 농업경영 관행에 따라 농업경영을 할 수 있다고 인정되는 학생, 농업경영을 하고 있는 학생 또는 법 제6조제2항제3호의 목적</p>

농지법	농지법 시행령	농지법 시행규칙
<p>야 할 서류를 제출하지 아니한 경우 농지취득 자격증명을 발급하여서는 아니 된다.</p> <p>② 시·구·읍·면의 장은 1필지를 공유로 취득하려는 자가 제22조제3항에 따른 시·군·구의 조례로 정한 수를 초과한 경우에는 농지취득자격증명을 발급하지 아니할 수 있다.</p> <p>③ 시·구·읍·면의 장은 「농어업경영체 육성 및 지원에 관한 법률」 제20조의2에 따른 실태조사 등에 따라 영농조합법인 또는 농업회사법인이 같은 법 제20조의3제2항에 따른 해산명령 청구 요건에 해당하는 것으로 인정하는 경우에는 농지취득자격증명을 발급하지 아니할 수 있다.</p> <p>[본조신설 2021. 8. 17.] [시행일: 2022. 5. 18.] 제8조의3제1항, 제8조의3제2항</p>	<p>[본조신설 2020. 8. 11.]</p>	<p>으로 농지를 취득하려는 「고등교육법」에 따른 학교에 재학 중인 학생을 제외한 「초·중등교육법」 및 「고등교육법」에 따른 학교에 재학 중인 학생은 농지취득자격이 없는 것으로 본다. &lt;개정 2012. 6. 29., 2016. 1. 21.&gt;</p> <ol style="list-style-type: none"> <li>1. 취득대상 농지의 면적</li> <li>2. 취득대상 농지를 농업경영에 이용하기 위한 노동력 및 농업기계·장비 등의 확보여부 또는 확보방안</li> <li>3. 소유농지의 이용실태(농지를 소유하고 있는 자의 경우에 한정한다)</li> <li>4. 경작하려는 농작물 또는 재배하고자 다년생식물의 종류</li> <li>5. 농작물의 경작지 또는 다년생식물의 재배지 등으로 이용되고 있지 아니하는 농지의 경우에는 농지의 복구가능성 등 취득대상 토지의 상태</li> <li>6. 신청자의 연령·직업 또는 거주지 등 영농여건</li> <li>7. 신청자의 영농의지</li> </ol> <p>④ 시·구·읍·면의 장은 영 제7조제2항에 따라 농지취득자격증명신청에 대하여 농지취득자격증명을 발급하는 경우에는 별지 제5호</p>

농지법	농지법 시행령	농지법 시행규칙
<p><b>제9조(농지의 위탁경영)</b> 농지 소유자는 다음 각 호의 어느 하나에 해당하는 경우 외에는 소유 농지를 위탁경영할 수 없다.</p> <ol style="list-style-type: none"> <li>1. 「병역법」에 따라 징집 또는 소집된 경우</li> <li>2. 3개월 이상 국외 여행 중인 경우</li> <li>3. 농업법인이 청산 중인 경우</li> <li>4. 질병, 취학, 선거에 따른 공직 취임, 그 밖에 대통령령으로 정하는 사유로 자경할 수 없는 경우</li> <li>5. 제17조에 따른 농지이용증진사업 시행계획에 따라 위탁경영하는 경우</li> <li>6. 농업인이 자기 노동력이 부족하여 농작업의 일부를 위탁하는 경우</li> </ol>	<p><b>제8조(농지의 위탁경영)</b> ① 법 제9조제4호에서 "그 밖에 대통령령으로 정하는 사유"란 다음 각 호의 어느 하나에 해당하는 사유를 말한다. &lt;개정 2020. 8. 11.&gt;</p> <ol style="list-style-type: none"> <li>1. 부상으로 3월 이상의 치료가 필요한 경우</li> <li>2. 교도소·구치소 또는 보호감호시설에 수용 중인 경우</li> <li>3. 임신 중이거나 분만 후 6개월 미만인 경우</li> </ol> <p>② 법 제9조제6호에 따른 자기노동력이 부족한 경우는 다음 각 호의 어느 하나에 해당하는 경우로서 통상적인 농업경영관행에 따라 농업경영을 함에 있어서 자기 또는 세대원의 노동력으로는 해당 농지의 농업경영에 관련</p>	<p>서식의 농지취득자격증명에 따르며, 이를 별지 제6호서식의 농지취득자격증명발급대장에 기재하여야 한다. &lt;개정 2008. 6. 13.&gt;</p>

제8조(농지의 위탁경영)

농지법	농지법 시행령	농지법 시행규칙
<p><b>제10조(농업경영에 이용하지 아니하는 농지 등의 처분)</b> ① 농지 소유자는 다음 각 호의 어느 하나에 해당하게 되면 그 사유가 발생한 날부터 1년 이내에 해당 농지(제6호의 경우에는 농지 소유 상한을 초과하는 면적에 해당하는 농지를 말한다)를 그 사유가 발생한 날 당시 세대를 같이하는 세대원이 아닌 자에게 처분하여야 한다. &lt;개정 2009. 5. 27., 2013. 3. 23., 2020. 2. 11., 2021. 8. 17.&gt;</p>	<p>된 농작업의 전부를 행할 수 없는 경우로 한다. &lt;개정 2019. 7. 2.&gt;</p> <ol style="list-style-type: none"> <li>1. 다음 각 목의 어느 하나에 해당하는 재배작물의 종류별 주요 농작업의 3분의 1 이상을 자기 또는 세대원의 노동력에 의하는 경우             <ul style="list-style-type: none"> <li>가. 벼 : 이식 또는 파종, 재배관리 및 수확</li> <li>나. 과수 : 가지치기 또는 열매숙기, 재배관리 및 수확</li> <li>다. 가목 및 나목 외의 농작물 또는 다년생식물 : 파종 또는 육묘, 이식, 재배관리 및 수확</li> </ul> </li> <li>2. 자기의 농업경영에 관련된 제1호 각 목의 어느 하나에 해당하는 농작업에 1년 중 30일 이상 직접 종사하는 경우</li> </ol>	

농지법	농지법 시행령	농지법 시행규칙
<p>1. 소유 농지를 자연재해·농지개량·질병 등 대통령령으로 정하는 정당한 사유 없이 자기의 농업경영에 이용하지 아니하거나 이용하지 아니하게 되었다고 시장(구를 두지 아니한 시의 시장을 말한다. 이하 이 조에서 같다)·군수 또는 구청장이 인정한 경우</p> <p>2. 농지를 소유하고 있는 농업회사법인이 제2조제3호의 요건에 맞지 아니하게 된 후 3개월이 지난 경우</p> <p>3. 제6조제2항제2호에 따라 농지를 취득한 자가 그 농지를 해당 목적사업에 이용하지 아니하게 되었다고 시장·군수 또는 구청장이 인정한 경우</p> <p>4. 제6조제2항제3호에 따라 농지를 취득한 자가 자연재해·농지개량·질병 등 대통령령으로 정하는 정당한 사유 없이 그 농지를 주말·체험영농에 이용하지 아니하게 되었다고 시장·군수 또는 구청장이 인정한 경우</p> <p>5. 제6조제2항제7호에 따라 농지를 취득한 자가 취득한 날부터 2년 이내에 그 목적사업에 착수하지 아니한 경우</p> <p>5의2. 제6조제2항제10호마목에 따른 농림축산식품부장관과의 협의를 마치지 아니하</p>	<p><b>제9조(농지처분의무가 면제되는 정당한 사유) ①</b></p> <p>법 제10조제1항제1호 및 제4호에서 "자연재해·농지개량·질병 등 대통령령으로 정하는 정당한 사유"란 각각 다음 각 호의 어느 하나에 해당하는 경우를 말한다. &lt;개정 2009. 11. 26., 2012. 7. 10., 2013. 12. 30., 2016. 1. 19., 2019. 7. 2., 2020. 8. 11.&gt;</p> <ol style="list-style-type: none"> <li>1. 법 제23조제1항에 따라 소유농지를 임대 또는 무상사용하게 하는 경우</li> <li>2. 법 제26조에 따라 임대인의 지위를 승계한 양수인이 그 임대차 잔여기간 동안 계속하여 임대하는 경우</li> <li>3. 다음 각 목의 어느 하나에 해당하는 경우 <ul style="list-style-type: none"> <li>가. 자연재해 등으로 인하여 영농이 불가능하게 되어 휴경(休耕)하는 경우</li> <li>나. 농지개량 또는 영농준비를 위하여 휴경하는 경우</li> <li>다. 「병역법」에 따라 징집 또는 소집되어 휴경하는 경우</li> <li>라. 질병 또는 취학으로 인하여 휴경하는 경우</li> <li>마. 선거에 따른 공직취임으로 휴경하는 경우</li> </ul> </li> </ol>	

제10조(농업경영에 이용하지 아니하는 농지 등의 처분)

제9조(농지처분의무가 면제되는 정당한 사유)

농지법	농지법 시행령	농지법 시행규칙
<p>고 농지를 소유한 경우</p> <p>5의3. 제6조제2항제10호바목에 따라 소유한 농지를 한국농어촌공사에 지체 없이 위탁하지 아니한 경우</p> <p>6. 제7조에 따른 농지 소유 상한을 초과하여 농지를 소유한 것이 판명된 경우</p> <p>7. 자연재해·농지개량·질병 등 대통령령으로 정하는 정당한 사유 없이 제8조제2항에 따른 농업경영계획서 내용을 이행하지 아니하였다고 시장·군수 또는 구청장이 인정한 경우</p> <p>② 시장·군수 또는 구청장은 제1항에 따라 농지의 처분의무가 생긴 농지의 소유자에게 농림축산식품부령으로 정하는 바에 따라 처분 대상 농지, 처분의무 기간 등을 구체적으로 밝혀 그 농지를 처분하여야 함을 알려야 한다. &lt;개정 2008. 2. 29., 2013. 3. 23.&gt;</p>	<p>바. 제24조제1항 각 호의 어느 하나에 해당하는 사유로 휴경하는 경우</p> <p>사. 농산물의 생산조정 또는 출하조절을 위하여 휴경하는 경우</p> <p>아. 연작으로 인한 피해가 예상되는 재배작물의 경작이나 재배 전후에 피해예방을 위하여 필요한 기간 동안 휴경하는 경우</p> <p>자. 「가축전염병예방법」 제19조에 따라 가축사육시설이 폐쇄되거나 가축의 사육이 제한되어 해당 축사에서 가축을 사육하지 못하게 된 경우</p> <p>차. 「곤충산업의 육성 및 지원에 관한 법률」 제10조제2항에 따라 곤충의 사육 및 유통이 제한되거나 폐기 명령을 받은 경우</p> <p>카. 소유농지가 「자연공원법」 제18조제1항제1호에 따른 공원자연보존지구로 지정된 경우</p> <p>② 법 제10조제1항제8호에서 "대통령령으로 정하는 정당한 사유"란 다음 각 호의 어느 하나에 해당하는 경우를 말한다.</p> <p>1. 제1항 각 호의 어느 하나에 해당하는 경우</p> <p>2. 법 제9조에 따라 위탁경영하는 경우</p>	

농지법	농지법 시행령	농지법 시행규칙
<p><b>제10조(농업경영에 이용하지 아니하는 농지 등의 처분)</b> ① 농지 소유자는 다음 각 호의 어느 하나에 해당하게 되면 그 사유가 발생한 날부터 1년 이내에 해당 농지(제6호의 경우에는 농지 소유 상한을 초과하는 면적에 해당하는 농지를 말한다)를 그 사유가 발생한 날 당시 세대를 같이하는 세대원이 아닌 자에게 처분하여야 한다. &lt;개정 2009. 5. 27., 2013. 3. 23., 2020. 2. 11., 2021. 8. 17.&gt;</p> <ol style="list-style-type: none"> <li>1. 소유 농지를 자연재해·농지개량·질병 등 대통령령으로 정하는 정당한 사유 없이 자기의 농업경영에 이용하지 아니하거나 이용하지 아니하게 되었다고 시장(구를 두지 아니한 시의 시장을 말한다. 이하 이 조에서 같다)·군수 또는 구청장이 인정한 경우</li> <li>2. 농지를 소유하고 있는 농업회사법인이 제2조제3호의 요건에 맞지 아니하게 된 후 3개월이 지난 경우</li> <li>3. 제6조제2항제2호에 따라 농지를 취득한 자가 그 농지를 해당 목적사업에 이용하지 아니하게 되었다고 시장·군수 또는 구청장이 인정한 경우</li> <li>4. 제6조제2항제3호에 따라 농지를 취득한 자</li> </ol>		<p><b>제8조(농업경영에 이용하지 아니하는 농지 등의 처분통지)</b> ① 법 제10조제2항에 따른 농지의 처분통지는 별지 제7호서식에 의한다.</p> <p>② 시장(구를 두지 아니한 시의 시장을 말한다)·군수 또는 구청장은 주소불명의 사유로 제1항에 따른 처분통지를 할 수 없는 때에는 그 내용을 시청·군청 또는 구청의 게시판에 14일 이상 공고함으로써 처분통지에 대신할 수 있다.</p>



제10조(농업경영에 이용하지 아니하는 농지 등의 처분)

농지법	농지법 시행령	농지법 시행규칙
<p>가 자연재해·농지개량·질병 등 대통령령으로 정하는 정당한 사유 없이 그 농지를 주말·체험영농에 이용하지 아니하게 되었다고 시장·군수 또는 구청장이 인정한 경우</p> <p>4의2. 제6조제2항제4호에 따라 농지를 취득하여 소유한 자가 농지를 제23조제1항제1호에 따라 임대하거나 제23조제1항제6호에 따라 한국농어촌공사에 위탁하여 임대하는 등 대통령령으로 정하는 정당한 사유 없이 자기의 농업경영에 이용하지 아니하거나 이용하지 아니하게 되었다고 시장·군수 또는 구청장이 인정한 경우</p> <p>4의3. 제6조제2항제5호에 따라 농지를 소유한 자가 농지를 제23조제1항제1호에 따라 임대하거나 제23조제1항제6호에 따라 한국농어촌공사에 위탁하여 임대하는 등 대통령령으로 정하는 정당한 사유 없이 자기의 농업경영에 이용하지 아니하거나, 이용하지 아니하게 되었다고 시장·군수 또는 구청장이 인정한 경우</p> <p>5. 제6조제2항제7호에 따라 농지를 취득한 자가 취득한 날부터 2년 이내에 그 목적사업에 착수하지 아니한 경우</p>		

농지법	농지법 시행령	농지법 시행규칙
<p>5의2. 제6조제2항제10호마목에 따른 농림축산식품부장관과의 협의를 마치지 아니하고 농지를 소유한 경우</p> <p>5의3. 제6조제2항제10호바목에 따라 소유한 농지를 한국농어촌공사에 지체 없이 위탁하지 아니한 경우</p> <p>6. 제7조에 따른 농지 소유 상한을 초과하여 농지를 소유한 것이 판명된 경우</p> <p>7. 자연재해·농지개량·질병 등 대통령령으로 정하는 정당한 사유 없이 제8조제2항에 따른 농업경영계획서 내용을 이행하지 아니하였다고 시장·군수 또는 구청장이 인정한 경우</p> <p>② 시장·군수 또는 구청장은 제1항에 따라 농지의 처분의무가 생긴 농지의 소유자에게 농림축산식품부령으로 정하는 바에 따라 처분 대상 농지, 처분의무 기간 등을 구체적으로 밝혀 그 농지를 처분하여야 함을 알려야 한다. &lt;개정 2008. 2. 29., 2013. 3. 23.&gt;</p> <p>[시행일: 2022. 5. 18.] 제10조제1항제4호의2, 제10조제1항제4호의3</p> <p><b>제11조(처분명령과 매수 청구)</b> ①시장(구를 두지 아니한 시의 시장을 말한다)·군수 또는 구청</p>		

제11조(처분명령과 매수 청구)

농지법	농지법 시행령	농지법 시행규칙
<p>장은 다음 각 호의 어느 하나에 해당하는 농지소유자에게 6개월 이내에 그 농지를 처분할 것을 명할 수 있다. &lt;개정 2021. 8. 17.&gt;</p> <ol style="list-style-type: none"> <li>1. 거짓이나 그 밖의 부정한 방법으로 제8조 제1항에 따른 농지취득자격증명을 발급받아 농지를 소유한 것으로 시장·군수 또는 구청장이 인정한 경우</li> <li>2. 제10조에 따른 처분의무 기간에 처분 대상 농지를 처분하지 아니한 경우</li> <li>3. 농업법인이 「농어업경영체 육성 및 지원에 관한 법률」 제19조의5를 위반하여 부동산업을 영위한 것으로 시장·군수 또는 구청장이 인정한 경우</li> </ol> <p>② 농지 소유자는 제1항에 따른 처분명령을 받으면 「한국농어촌공사 및 농지관리기금법」에 따른 한국농어촌공사에 그 농지의 매수를 청구할 수 있다. &lt;개정 2008. 12. 29.&gt;</p> <p>③ 한국농어촌공사는 제2항에 따른 매수 청구를 받으면 「부동산 가격공시에 관한 법률」에 따른 공시지가(해당 토지의 공시지가가 없으면 같은 법 제8조에 따라 산정한 개별 토지 가격을 말한다. 이하 같다)를 기준으로 해당 농지를 매수할 수 있다. 이 경우 인근 지역의</p>	<p><b>제10조(처분명령과 농지매수 청구)</b> 법 제11조제2항에 따라 농지의 매수를 청구하려는 자는 다음 각 호의 사항을 기재한 농지매수청구서에 농림축산식품부령으로 정하는 서류를 첨부하여 「한국농어촌공사 및 농지관리기금법」에 따른 한국농어촌공사(이하 "한국농어촌공사"라 한다)에 제출하여야 한다. &lt;개정 2008. 2. 29., 2009. 6. 26., 2013. 3. 23.&gt;</p> <ol style="list-style-type: none"> <li>1. 농지소유자의 성명(법인인 경우에는 그 명칭 및 대표자의 성명) 및 주소</li> </ol>	<p><b>제9조(농지매수청구서 등)</b> ① 영 제10조에 따른 농지매수청구서는 별지 제8호서식에 의한다.</p> <p>② 제1항에 따른 농지매수청구서에는 법 제11조제1항에 따른 농지의 처분명령서 사본과 해당 농지의 토지 등기사항증명서를 첨부하여야 한다. &lt;개정 2012. 7. 18.&gt;</p> <p>③ 삭제 &lt;2012. 7. 18.&gt;</p>

농지법	농지법 시행령	농지법 시행규칙
<p>실제 거래 가격이 공시지가보다 낮으면 실제 거래 가격을 기준으로 매수할 수 있다. &lt;개정 2008. 12. 29., 2016. 1. 19.&gt;</p> <p>④ 한국농어촌공사가 제3항에 따라 농지를 매수하는 데에 필요한 자금은 「한국농어촌공사 및 농지관리기금법」 제35조제1항에 따른 농지관리기금에서 용자한다. &lt;개정 2008. 12. 29.&gt;</p> <p><b>제12조(처분명령의 유예)</b> ① 시장(구를 두지 아니한 시의 시장을 말한다. 이하 이 조에서 같다)·군수 또는 구청장은 제10조제1항에 따른 처분의무 기간에 처분 대상 농지를 처분하지 아니한 농지 소유자가 다음 각 호의 어느 하나에 해당하면 처분의무 기간이 지난 날부터 3년간 제11조제1항에 따른 처분명령을 직권으로 유예할 수 있다. &lt;개정 2008. 12. 29.&gt;</p> <ol style="list-style-type: none"> <li>1. 해당 농지를 자기의 농업경영에 이용하는 경우</li> <li>2. 한국농어촌공사나 그 밖에 대통령령으로 정하는 자와 해당 농지의 매도위탁계약을 체결한 경우</li> </ol> <p>② 시장·군수 또는 구청장은 제1항에 따라 처분명령을 유예 받은 농지 소유자가 처분명</p>	<ol style="list-style-type: none"> <li>2. 농지의 표시 및 이용현황</li> <li>3. 해당 농지에 소유권 외의 권리가 설정된 때에는 그 종류·내용과 권리자의 성명(법인인 경우에는 그 명칭 및 대표자의 성명) 및 주소</li> <li>4. 농지에 설치한 농업용시설 등에 관한 사항 [제목개정 2012. 7. 10.]</li> </ol>	

제12조(처분명령의 유예)

농지법	농지법 시행령	농지법 시행규칙
<p>령 유예 기간에 제1항 각 호의 어느 하나에도 해당하지 아니하게 되면 지체 없이 그 유예한 처분명령을 하여야 한다.</p> <p>③ 농지 소유자가 처분명령을 유예 받은 후 제2항에 따른 처분명령을 받지 아니하고 그 유예 기간이 지난 경우에는 제10조제1항에 따른 처분의무에 대하여 처분명령이 유예된 농지의 그 처분의무만 없어진 것으로 본다.</p> <p><b>제13조(담보 농지의 취득)</b> ① 농지의 저당권자로서 다음 각 호의 어느 하나에 해당하는 자는 농지 저당권 실행을 위한 경매기일을 2회 이상 진행하여도 경락인(競落人)이 없으면 그 후의 경매에 참가하여 그 담보 농지를 취득할 수 있다. &lt;개정 2008. 12. 29., 2010. 5. 17., 2011. 3. 31., 2011. 5. 19., 2016. 5. 29., 2019. 11. 26.&gt;</p> <p>1. 「농업협동조합법」에 따른 지역농업협동조합, 지역축산업협동조합, 품목별·업종별 협동조합 및 그 중앙회와 농협은행, 「수산업협동조합법」에 따른 지구별 수산업협동조합, 업종별 수산업협동조합, 수산물가공 수산업협동조합 및 그 중앙회와 수협은행,</p>		

농지법	농지법 시행령	농지법 시행규칙
<p>「산림조합법」에 따른 지역산림조합, 품목별·업종별산림조합 및 그 중앙회</p> <ol style="list-style-type: none"> <li>2. 한국농어촌공사</li> <li>3. 「은행법」에 따라 설립된 은행이나 그 밖에 대통령령으로 정하는 금융기관</li> <li>4. 「한국자산관리공사 설립 등에 관한 법률」에 따라 설립된 한국자산관리공사</li> <li>5. 「자산유동화에 관한 법률」 제3조에 따른 유동화전문회사등</li> <li>6. 「농업협동조합의 구조개선에 관한 법률」에 따라 설립된 농업협동조합자산관리회사</li> </ol> <p>② 제1항제1호 및 제3호에 따른 농지 저당권자는 제1항에 따라 취득한 농지의 처분을 한국농어촌공사에 위임할 수 있다. &lt;개정 2008. 12. 29.&gt;</p>	<p><b>제11조(담보농지를 취득할 수 있는 그 밖의 금융기관)</b> 법 제13조제1항제3호에서 "그 밖에 대통령령으로 정하는 금융기관"이란 다음 각 호의 금융기관을 말한다. &lt;개정 2012. 1. 25., 2012. 7. 10.&gt;</p> <ol style="list-style-type: none"> <li>1. 「상호저축은행법」에 따른 상호저축은행</li> <li>2. 「신용협동조합법」에 따른 신용협동조합</li> <li>3. 「새마을금고법」에 따른 새마을금고 및 그 중앙회</li> <li>4. 「한국농수산물유통공사법」에 따른 한국농수산물유통공사</li> </ol> <p>[제목개정 2012. 7. 10.]</p> <p><b>제12조(농지의 처분위임 등)</b> ① 법 제13조제1항에 따라 담보농지를 취득한 같은 항 제1호 또는 제3호에 따른 농지의 저당권자가 법 제13조제2항에 따라 농지의 처분을 위임하려는 경우에는 농지처분위임증서에 농림축산식품부령으로 정하는 서류를 첨부하여 한국농어촌공사에 제출하여야 한다. &lt;개정 2008. 2. 29., 2009. 6. 26., 2013. 3. 23.&gt;</p>	<p><b>제10조(농지의 처분위임 등)</b> ① 영 제12조제1항에 따른 농지처분위임증서는 별지 제9호서식에 의한다.</p> <p>② 제1항의 농지처분위임증서에는 해당 농지의 토지 등기사항증명서 및 해당 농지의 위치가 표시된 지적도등본·임야도등본을 첨부하</p>

농지법	농지법 시행령	농지법 시행규칙
	<p>② 한국농어촌공사는 제1항에 따라 농지의 처분을 위임받은 경우에는 해당 농지를 공매의 방법으로 처분하여야 한다. &lt;개정 2009. 6. 26.&gt;</p> <p>③ 한국농어촌공사는 제2항에 따라 농지를 처분하려는 때에는 「감정평가 및 감정평가사에 관한 법률」에 따라 감정평가업자가 감정평가한 가액을 기준으로 한 최초 공매예정가격과 수회차(數回次)의 최저공매가격 등 처분조건을 일괄하여 농지의 처분을 위임한 자와 협의하여야 한다. &lt;개정 2009. 6. 26., 2016. 8. 31.&gt;</p> <p>④ 제2항에 따른 농지의 처분에 필요한 비용 및 수수료는 농림축산식품부령으로 정하는 바에 따라 그 처분을 위임한 자가 이를 부담한다. &lt;개정 2008. 2. 29., 2013. 3. 23.&gt;</p>	<p>여야 한다. &lt;개정 2012. 7. 18.&gt;</p> <p>③ 제2항에 따른 위임증서 제출 시 한국농어촌공사 사장은 「전자정부법」 제36조제2항에 따른 행정정보의 공동이용을 통하여 해당 농지의 토지대장을 확인하여야 한다. &lt;개정 2009. 11. 27., 2012. 7. 18.&gt;</p> <p><b>제11조(농지처분비용 및 수수료)</b> 영 제12조제4항에 따라 농지의 처분을 위임한 자가 부담하여야 할 처분에 필요한 비용 및 수수료는 다음 각 호와 같다.</p> <ol style="list-style-type: none"> <li>1. 처분에 필요한 비용 <ul style="list-style-type: none"> <li>가. 감정평가료</li> <li>나. 공매공고료</li> <li>다. 명도소송비용 그 밖에 처분에 필요한 비용</li> </ul> </li> <li>2. 수수료</li> </ol>

농지법	농지법 시행령	농지법 시행규칙
<p style="text-align: center;"><b>제3장 농지의 이용</b></p> <p style="text-align: center;"><b>제1절 농지의 이용 증진 등</b></p> <p>제14조(농지이용계획의 수립) ① 시장·군수 또는 자치구구청장(그 관할 구역의 농지가 대통령령으로 정하는 면적 이하인 시의 시장 또는 자치구의 구청장은 제외한다)은 농지를 효율적으로 이용하기 위하여 대통령령으로 정하는 바에 따라 지역 주민의 의견을 들은 후, 「농업·농촌 및 식품산업 기본법」 제15조에 따른 시·군·구 농업·농촌및식품산업정책심의회(이하 "시·군·구 농업·농촌및식품산업정책심의회"라 한다)의 심의를 거쳐 관</p>	<p style="text-align: center;"><b>제3장 농지의 이용</b></p> <p style="text-align: center;"><b>제1절 농지의 이용 증진 등</b></p> <p>제13조(농지이용계획수립 대상에서 제외되는 시·자치구) 법 제14조제1항에 따라 농지이용계획수립대상에서 제외되는 시 또는 자치구는 관할구역 안의 농지의 면적이 3천만제곱미터 이하인 시 또는 자치구로 한다. 다만, 관할구역 안의 농지면적이 3천만제곱미터 이하인 시 또는 자치구로서 시장 또는 자치구구청장이 해당 지역의 여건을 고려하여 법 제14조제1항에 따른 농지이용계획을 수립할 필요가 있다고 인정하는 경우를 제외한다. &lt;개정 2021. 1. 5.&gt;</p>	<p>가. 농지의 처분에 따른 수수료는 그 처분 금액의 100분의 1로 한다.</p> <p>나. 낙찰예정자로 결정된 자가 계약을 체결하지 아니하여 입찰보증금이 농지의 처분을 위임한 자에게 귀속되는 경우의 수수료는 가목의 수수료의 2분의 1로 한다.</p> <p style="text-align: center;"><b>제3장 농지의 이용</b></p>



제14조(농지이용계획의 수립)

농지법	농지법 시행령	농지법 시행규칙
<p>할 구역의 농지를 종합적으로 이용하기 위한 계획(이하 "농지이용계획"이라 한다)을 수립하여야 한다. 수립한 계획을 변경하려고 할 때에도 또한 같다. &lt;개정 2007. 12. 21., 2009. 5. 27., 2013. 3. 23., 2015. 6. 22.&gt;</p>	<p><b>제14조(공청회를 통한 주민의 의견청취)</b> ① 시장·군수 또는 자치구구청장은 법 제14조제1항에 따라 농지이용계획의 수립에 관한 지역주민의 의견을 듣기 위하여 공청회를 개최하여야 하며, 공청회 개최예정일 14일전까지 다음 각 호의 사항을 공고하고 일반인이 이를 열람할 수 있도록 하여야 한다.</p> <ol style="list-style-type: none"> <li>1. 공청회의 개최목적</li> <li>2. 공청회의 개최예정일시 및 장소</li> <li>3. 농지이용계획안의 개요</li> <li>4. 그 밖에 공청회의 개최에 필요한 사항</li> </ol> <p>② 제1항에 따른 공청회는 농지이용계획의 대상이 되는 행정구역단위로 이를 개최하되, 시장·군수 또는 자치구구청장이 필요하다고 인정할 때에는 수개의 지역으로 구분하여 개최할 수 있다.</p> <p>③ 공청회에 출석하여 의견을 진술하려는 자는 공청회 개최 전에 시장·군수 또는 자치구구청장에게 서면(전자문서를 포함한다)으로 의견의 요지를 제출할 수 있다.</p> <p>④ 시장·군수 또는 자치구구청장은 제3항에 따라 제출된 의견의 요지 중 비슷한 내용의 것에 대해서는 이를 일괄하여 공청회에서 진</p>	

농지법	농지법 시행령	농지법 시행규칙
<p>② 농지이용계획에는 다음 각 호의 사항이 포함되어야 한다.</p> <ol style="list-style-type: none"> <li>1. 농지의 지대(地帶)별·용도별 이용계획</li> <li>2. 농지를 효율적으로 이용하고 농업경영을 개선하기 위한 경영 규모 확대계획</li> <li>3. 농지를 농업 외의 용도로 활용하는 계획</li> </ol>	<p>술할 대표자를 선정할 수 있으며, 필요하다고 인정할 때에는 의견을 진술할 전문가를 선정할 수 있다.</p>	<p><b>제12조(농지이용계획의 수립)</b> ① 법 제14조제2항에 따른 농지이용계획에 포함되어야 할 세부사항은 다음 각 호와 같다. &lt;개정 2008. 3. 3., 2013. 3. 23.&gt;</p> <ol style="list-style-type: none"> <li>1. 농지이용계획의 목표와 기본방향에 관한 사항</li> <li>2. 농지의 지대구분 및 용도 구분에 관한 사항</li> <li>3. 농업생산기반의 정비방향 및 계획에 관한 사항</li> <li>4. 농업경영규모확대 목표 및 계획에 관한 사항</li> <li>5. 농지의 농업환경보전에 관한 사항</li> <li>6. 농지의 농업 외 용도로의 이용에 관한 사항</li> <li>7. 농지이용계획의 집행 및 관리에 관한 사항</li> <li>8. 그 밖에 농림축산식품부장관이 정하는 사항</li> </ol> <p>② 시장·군수 또는 자치구구청장은 법 제14조에 따라 농지이용계획을 수립하는 때에는 농지이용계획이 「농업·농촌 및 식품산업 기본법」에 따른 농업·농촌 및 식품산업 발전계획, 「농어촌정비법」에 따른 농업생산기</p>

농지법	농지법 시행령	농지법 시행규칙
<p>③ 시장·군수 또는 자치구구청장은 제1항에 따라 농지이용계획을 수립(변경한 경우를 포함한다. 이하 이 조에서 같다)하면 관할 특별시장·광역시장 또는 도지사(이하 "시·도지사"라 한다)의 승인을 받아 그 내용을 확정하고 고시하여야 하며, 일반인이 열람할 수 있도록 하여야 한다.</p> <p>④ 시·도지사, 시장·군수 또는 자치구구청장은 농지이용계획이 확정되면 농지이용계획대로 농지가 적정하게 이용되고 개발되도록 노력하여야 하고, 필요한 투자와 지원을 하여야 한다.</p> <p>⑤ 농지이용계획 수립에 필요한 사항은 농림축산식품부령으로 정한다. &lt;개정 2008. 2. 29., 2013. 3. 23.&gt;</p>	<p><b>제15조(농지이용계획의 고시)</b> ① 법 제14조제3항에 따른 농지이용계획의 고시에 포함되어야 할 사항은 다음 각 호와 같다. &lt;개정 2008. 2. 29., 2013. 3. 23.&gt;</p> <ol style="list-style-type: none"> <li>1. 농지이용계획의 목적</li> <li>2. 농지이용계획의 내용</li> <li>3. 농지이용계획의 내용이 표시된 축척 2만5천분의 1 이상의 지형도</li> <li>4. 그 밖에 농림축산식품부장관이 정하는 사항</li> </ol> <p>② 시장·군수 또는 자치구구청장은 농지이용계획을 고시한 때에는 지체 없이 그 결과를 관할 특별시장·광역시장 또는 도지사(이하 "시·도지사"라 한다)에게 보고하여야 하며, 고시된 농지이용계획과 이에 관련되는 농림축산식품부장관이 정하는 서식에 따른 도표 등을 관계 행정기관에 송부하고 일반인이 이를 열람할 수 있도록 하여야 한다. &lt;개정 2008. 2. 29., 2013. 3. 23.&gt;</p>	<p>반 정비사업 기본계획, 「국토의 계획 및 이용에 관한 법률」에 따른 도시기본계획 그 밖에 다른 법률에 따른 토지 등의 이용에 관한 계획과 조화를 이루도록 하여야 한다. &lt;개정 2008. 6. 20., 2009. 11. 26., 2009. 12. 15., 2013. 3. 23., 2015. 12. 23.&gt;</p> <p><b>제13조(농지이용실태조사)</b> 시장·군수 또는 자치구구청장은 농지이용계획을 수립하고자 할 때에는 미리 농지이용실태를 조사하고 이를 농지이용계획에 반영하여야 한다.</p>

농지법	농지법 시행령	농지법 시행규칙
<p><b>제15조(농지이용증진사업의 시행)</b> 시장·군수·자치구구청장, 한국농어촌공사, 그 밖에 대통령령으로 정하는 자(이하 "사업시행자"라 한다)는 농지이용계획에 따라 농지 이용을 증진하기 위하여 다음 각 호의 어느 하나에 해당하는 사업(이하 "농지이용증진사업"이라 한다)을 시행할 수 있다. &lt;개정 2008.12.29&gt;</p> <ol style="list-style-type: none"> <li>1. 농지의 매매·교환·분합 등에 의한 농지 소유권 이전을 촉진하는 사업</li> <li>2. 농지의 장기 임대차, 장기 사용대차에 따른 농지 임차권(사용대차에 따른 권리를 포함한다. 이하 같다) 설정을 촉진하는 사업</li> <li>3. 위탁경영을 촉진하는 사업</li> <li>4. 농업인이나 농업법인이 농지를 공동으로 이용하거나 집단으로 이용하여 농업경영을 개선하는 농업 경영체 육성사업</li> </ol> <p><b>제16조(농지이용증진사업의 요건)</b> 농지이용증진사업은 다음 각 호의 모든 요건을 갖추어야 한다.</p> <ol style="list-style-type: none"> <li>1. 농업경영을 목적으로 농지를 이용할 것</li> <li>2. 농지 임차권 설정, 농지 소유권 이전, 농업경영의 수탁·위탁이 농업인 또는 농업법인의 경영규모를 확대하거나 농지이용을</li> </ol>	<p><b>제16조(농지이용증진사업의 시행자)</b> 법 제15조에서 “그 밖에 대통령령으로 정하는 자”란 다음 각 호의 자를 말한다.</p> <ol style="list-style-type: none"> <li>1. 「농업협동조합법」에 따른 조합</li> <li>2. 「엽연초생산협동조합법」에 따른 엽연초생산협동조합</li> <li>3. 농지의 공동이용 또는 집단이용을 목적으로 구성된 단체로서 농지의 공동이용 또는 집단이용에 관한 사항이 규약으로 정하여지고 그 구성원인 농업인 또는 농업법인의 수가 10 이상인 단체</li> </ol>	

제16조(농지이용증진사업의 요건)

농지법	농지법 시행령	농지법 시행규칙
<p>집단화하는 데에 기여할 것</p> <p>3. 기계화·시설자동화 등으로 농산물 생산 비용과 유통 비용을 포함한 농업경영 비용을 절감하는 등 농업경영 효율화에 기여할 것</p> <p><b>제17조(농지이용증진사업 시행계획의 수립) ①</b> 시장·군수 또는 자치구구청장이 농지이용증진사업을 시행하려고 할 때에는 농림축산식품부령으로 정하는 바에 따라 농지이용증진사업 시행계획을 수립하여 시·군·구 농업·농촌및식품산업정책심의회 심의를 거쳐 확정하여야 한다. 수립한 계획을 변경하려고 할 때에도 또한 같다. &lt;개정 2007. 12. 21., 2008. 2. 29., 2009. 5. 27., 2013. 3. 23.&gt;</p> <p>② 시장·군수 또는 자치구구청장 외의 사업시행자가 농지이용증진사업을 시행하려고 할 때에는 농림축산식품부령으로 정하는 바에 따라 농지이용증진사업 시행계획을 수립하여 시장·군수 또는 자치구구청장에게 제출하여야 한다. &lt;개정 2008. 2. 29., 2013. 3. 23.&gt;</p> <p>③ 시장·군수 또는 자치구구청장은 제2항에 따라 제출받은 농지이용증진사업 시행계획이</p>		<p><b>제14조(농지이용증진사업시행계획의 수립) ①</b> 법 제15조에 따른 농지이용증진사업의 사업시행자는 법 제14조에 따른 농지이용계획이 수립된 지역에서 농지이용증진사업을 시행하고자 할 때에는 법 제17조제1항 및 제2항에 따라 해당 농지이용계획을 기본으로 하여 농지이용증진사업시행계획을 수립하여야 한다.</p>

농지법	농지법 시행령	농지법 시행규칙
<p>보완될 필요가 있다고 인정하면 그 사유와 기간을 구체적으로 밝혀 사업시행자에게 그 계획을 보완하도록 요구할 수 있다.</p> <p>④ 농지이용증진사업 시행계획에는 다음 각 호의 사항이 포함되어야 한다. &lt;개정 2008. 2. 29., 2013. 3. 23., 2021. 4. 13.&gt;</p> <ol style="list-style-type: none"> <li>1. 농지이용증진사업의 시행 구역</li> <li>2. 농지 소유권이나 임차권을 가진 자, 임차권을 설정받을 자, 소유권을 이전받을 자 또는 농업경영을 위탁하거나 수탁할 자에 관한 사항</li> <li>3. 임차권이 설정되는 농지, 소유권이 이전되는 농지 또는 농업경영을 위탁하거나 수탁하는 농지에 관한 사항</li> <li>4. 설정하는 임차권의 내용, 농업경영 수탁·위탁의 내용 등에 관한 사항</li> <li>5. 소유권 이전 시기, 이전 대가, 이전 대가 지급 방법, 그 밖에 농림축산식품부령으로 정하는 사항</li> </ol>		<p>② 법 제17조제4항제5호에서 "그 밖에 농림축산식품부령으로 정하는 사항"이란 다음 각 호의 사항을 말한다. &lt;개정 2008. 3. 3., 2013. 3. 23.&gt;</p> <ol style="list-style-type: none"> <li>1. 임차권을 설정하는 경우에는 임차료 및 그 지불방법</li> <li>2. 농업경영을 위탁하거나 수탁하는 경우에는 보수 및 그 지불방법</li> </ol>

농지법	농지법 시행령	농지법 시행규칙
<p><b>제18조(농지이용증진사업 시행계획의 고시와 효력)</b> ① 시장·군수 또는 자치구구청장이 제17조제1항에 따라 농지이용증진사업 시행계획을 확정하거나 같은 조 제2항에 따라 그 계획을 제출받은 경우(같은 조 제3항에 따라 보완을 요구한 경우에는 그 보완이 끝난 때)에는 농림축산식품부령으로 정하는 바에 따라 지체 없이 이를 고시하고 관계인에게 열람하게 하여야 한다. &lt;개정 2008. 2. 29., 2013. 3. 23.&gt;</p> <p>② 사업시행자는 제1항에 따라 농지이용증진사업 시행계획이 고시되면 대통령령으로 정하는 바에 따라 농지이용증진사업 시행계획에 포함된 제17조제4항제2호에 규정된 자의 동의를 얻어 해당 농지에 관한 등기를 촉탁하여야 한다.</p>	<p><b>제17조(등기의 촉탁)</b> 법 제15조에 따른 사업시행자는 법 제18조제2항에 따라 등기를 촉탁하려는 경우에는 동의서 그 밖에 농림축산식품부령으로 정하는 서류를 첨부하여야 한다. &lt;개정 2008. 2. 29., 2013. 3. 23.&gt;</p>	<p>3. 소유권을 이전하는 농지에 다른 권리가 설정되어 있는 경우에는 그 권리에 관한 사항</p> <p><b>제15조(농지이용증진사업시행계획의 고시)</b> ① 법 제18조제1항에 따른 농지이용증진사업시행계획의 고시에 포함되어야 할 사항은 다음 각 호와 같다. &lt;개정 2008. 3. 3., 2013. 3. 23.&gt;</p> <ol style="list-style-type: none"> <li>1. 농지이용증진사업을 시행하는 목적</li> <li>2. 농지이용증진사업시행계획의 내용</li> <li>3. 그 밖에 농림축산식품부장관이 정하는 사항</li> </ol> <p>② 시장·군수 또는 자치구구청장은 농지이용증진사업시행계획을 고시한 때에는 농지이용증진사업시행계획과 이에 관련되는 농림축산식품부장관이 정하는 서식에 의한 도표 등을 읍·면 또는 동에 송부하여 관계인이 이를 열람할 수 있도록 하여야 한다. &lt;개정 2008. 3. 3., 2013. 3. 23.&gt;</p> <p><b>제16조(등기촉탁시의 첨부서류)</b> ① 영 제17조에 따른 동의서는 별지 제10호서식에 의한다.</p> <p>② 영 제17조에서 "그 밖에 농림축산식품부령으로 정하는 서류"란 다음 각 호의 서류를 말한다. &lt;개정 2008. 3. 3., 2013. 3. 23.&gt;</p>

농지법	농지법 시행령	농지법 시행규칙
<p>③ 사업시행자가 제2항에 따라 등기를 촉탁하는 경우에는 제17조제1항에 따른 농지이용증진사업 시행계획을 확정된 문서 또는 제1항에 따른 농지이용증진사업 시행계획이 고시된 문서와 제2항에 따른 동의서를 「부동산등기법」에 따른 등기원인을 증명하는 서면으로 본다. &lt;개정 2011. 4. 12.&gt;</p> <p>④ 농지이용증진사업 시행계획에 따른 등기의 촉탁에 대하여는 「부동산등기 특별조치법」 제3조를 적용하지 아니한다.</p> <p><b>제19조(농지이용증진사업에 대한 지원)</b> 국가와 지방자치단체는 농지이용증진사업을 원활히 실시하기 위하여 필요한 지도와 주선을 하며, 예산의 범위에서 사업에 드는 자금의 일부를 지원할 수 있다.</p> <p><b>제20조(대리경작자의 지정 등)</b> ① 시장(구를 두지 아니한 시의 시장을 말한다. 이하 이 조에서 같다)·군수 또는 구청장은 유희농지(농작물 경작이나 다년생식물 재배에 이용되지 아니하는 농지로서 대통령령으로 정하는 농지</p>	<p><b>제18조(유희농지의 범위)</b> 법 제20조제1항에서 "대통령령으로 정하는 농지"란 다음 각 호의 어느 하나에 해당하지 아니하는 농지를 말한다. &lt;개정 2008. 2. 29., 2013. 3. 23., 2018. 4. 30., 2019. 7. 2.&gt;</p>	<p>1. 법 제17조제1항에 따라 농지이용증진사업시행계획을 확정된 문서(사업시행자가 시장·군수 또는 자치구구청장인 경우에 한정한다)</p> <p>2. 법 제18조제1항에 따라 농지이용증진사업시행계획이 고시된 문서(시장·군수 또는 자치구구청장 외의 사업시행자의 경우에 한정한다)</p> <p><b>제16조의2(대리경작자 지정 신청)</b> ① 법 제20조제1항에 따른 유희농지에 대한 대리경작자 지정 신청서는 별지 제10호의2서식에 따른다. ② 제1항에 따른 신청서를 받은 시장(구를 두지 아니한 시의 시장을 말한다. 이하 이 조에</p>



농지법	농지법 시행령	농지법 시행규칙
<p>를 말한다. 이하 같다)에 대하여 대통령령으로 정하는 바에 따라 그 농지의 소유권자나 임차권자를 대신하여 농작물을 경작할 자(이하 "대리경작자"라 한다)를 직권으로 지정하거나 농림축산식품부령으로 정하는 바에 따라 유휴농지를 경작하려는 자의 신청을 받아 대리경작자를 지정할 수 있다. &lt;개정 2012. 1. 17., 2013. 3. 23.&gt;</p>	<ol style="list-style-type: none"> <li>1. 지력의 증진이나 토양의 개량·보전을 위하여 필요한 기간 동안 휴경하는 농지</li> <li>2. 연작으로 인하여 피해가 예상되는 재배작물의 경작 또는 재배 전후에 지력의 증진 또는 회복을 위하여 필요한 기간 동안 휴경하는 농지</li> <li>3. 법 제34조제1항에 따른 농지전용허가를 받거나 같은 조 제2항에 따른 농지전용협의(다른 법률에 따라 농지전용허가가 의제되는 협의를 포함한다)를 거친 농지</li> <li>4. 법 제35조 또는 법 제43조에 따른 농지전용신고를 한 농지</li> <li>5. 법 제36조에 따른 농지의 타용도 일시사용허가를 받거나 협의를 거친 농지</li> <li>6. 법 제36조의2에 따른 농지의 타용도 일시사용신고를 하거나 협의를 거친 농지</li> <li>7. 그 밖에 농림축산식품부장관이 정하는 제1호부터 제6호까지의 농지에 준하는 농지</li> </ol> <p><b>제19조(대리경작자의 지정요건)</b> ① 시장(구를 두지 아니한 시의 시장을 말한다. 이하 이 조에서 같다)·군수 또는 구청장은 법 제20조제1항에 따라 대리경작자를 직권으로 지정하려</p>	<p>서 같다)·군수 또는 구청장은 「전자정부법」 제36조제1항에 따른 행정정보의 공동이용을 통하여 신청자의 주민등록표등본(법인인 경우에는 법인 등기사항증명서를 말한다)을 확인하여야 한다. 다만, 신청인이 확인에 동의하지 아니하는 경우(주민등록표등본의 경우만 해당한다)에는 이를 첨부하도록 하여야 한다.</p> <p>③ 제1항에 따른 대리경작자 지정 신청서를 제출받은 시장·군수 또는 구청장은 제출받은 날부터 21일 이내에 처리결과를 신청인에게 통보하여야 한다.</p> <p>[본조신설 2012. 7. 18.]</p>

농지법	농지법 시행령	농지법 시행규칙
	<p>는 경우에는는 다음 각 호의 어느 하나에 해당하지 아니하는 농업인 또는 농업법인으로서 대리경작을 하려는 자 중에서 지정하여야 한다. &lt;개정 2013. 12. 30.&gt;</p> <ol style="list-style-type: none"> <li>1. 법 제10조제2항에 따라 농지 처분의무를 통지받고 그 처분 대상 농지를 처분하지 아니한 자(법 제12조제3항에 따라 처분의무가 없어진 자는 제외한다)</li> <li>2. 법 제11조제1항 또는 법 제12조제2항에 따라 처분명령을 받고 그 처분명령 대상 농지를 처분하지 아니한 자</li> <li>3. 법 제57조부터 제59조까지의 규정에 따라 징역형을 선고받고 그 집행이 끝나거나 집행을 받지 아니하기로 확정된 후 1년이 지나지 아니한 자</li> <li>4. 법 제57조부터 제59조까지의 규정에 따라 징역형의 집행유예를 선고받고 그 유예기간 중에 있는 자</li> <li>5. 법 제57조부터 제59조까지의 규정에 따라 징역형의 선고유예를 받고 그 유예기간 중에 있는 자</li> <li>6. 법 제57조부터 제60조까지의 규정에 따라 벌금형을 선고받고 1년이 지나지 아니한 자</li> </ol>	

농지법	농지법 시행령	농지법 시행규칙
<p>② 시장·군수 또는 구청장은 제1항에 따라 대리경작자를 지정하려면 농림축산식품부령으로 정하는 바에 따라 그 농지의 소유권자 또는 임차권자에게 예고하여야 하며, 대리경작자를 지정하면 그 농지의 대리경작자와 소유권자 또는 임차권자에게 지정통지서를 보내야 한다. &lt;개정 2008. 2. 29., 2013. 3. 23.&gt;</p> <p>③ 대리경작 기간은 따로 정하지 아니하면 3년으로 한다. &lt;개정 2012. 1. 17.&gt;</p>	<p>② 시장·군수 또는 구청장은 제1항에 따라 대리경작자를 지정하기가 곤란한 경우에는 「농업·농촌 및 식품산업 기본법」 제3조제4호에 따른 생산자단체(이하 "농업생산자단체"라 한다)·「초·중등교육법」 및 「고등교육법」에 따른 학교나 그 밖의 해당 농지를 경작하려는 자를 대리경작자로 지정할 수 있다. &lt;개정 2008. 6. 20., 2013. 12. 30., 2015. 12. 22.&gt;</p> <p><b>제20조(대리경작자 지정예고에 대한 이의)</b> ① 법 제20조제2항에 따른 대리경작자의 지정예고에 대하여 이의가 있는 농지의 소유권자나 임차권자는 지정예고를 받은 날부터 10일 이내에 시장(구를 두지 아니한 시의 시장을 말한다. 이하 이 조에서 같다)·군수 또는 구청장에게 이의를 신청할 수 있다.</p> <p>② 시장·군수 또는 구청장은 제1항에 따른 이의신청을 받은 날부터 7일 이내에 이를 심사하여 그 결과를 신청인에게 알려야 한다.</p>	<p><b>제17조(대리경작자지정 예고 등)</b> ① 법 제20조제2항에 따른 대리경작자지정의 예고는 별지 제11호서식에 의한다.</p> <p>② 시장(구를 두지 아니한 시의 시장을 말한다)·군수 또는 구청장은 법 제20조제2항에 따른 대리경작자지정의 예고를 함에 있어서 해당 농지의 소유권 또는 임차권을 가진 자가 불분명하거나 주소불명 등으로 제1항에 따른 지정의 예고를 할 수 없는 때에는 그 내용을 시청·군청 또는 구청의 게시판에 14일 이상 공고함으로써 그 예고에 대신할 수 있다.</p> <p>③ 법 제20조제2항에 따른 대리경작자지정 통지서는 별지 제12호서식에 의한다.</p> <p>④ 영 제20조제1항에 따른 대리경작자지정에</p>

농지법	농지법 시행령	농지법 시행규칙
<p>④ 대리경작자는 수확량의 100분의 10을 농림축산식품부령으로 정하는 바에 따라 그 농지의 소유권자나 임차권자에게 토지사용료로 지급하여야 한다. 이 경우 수령을 거부하거나 지급이 곤란한 경우에는 토지사용료를 공탁할 수 있다. &lt;개정 2008. 2. 29., 2013. 3. 23.&gt;</p>		<p>대한 이의신청은 별지 제13호서식에 의한다.</p> <p><b>제18조(토지사용료의 지급)</b> ① 대리경작자는 법제20조제4항에 따라 대리경작농지에서 경작한 농작물의 수확일부터 2월 이내에 토지사용료를 해당 농지의 소유권 또는 임차권을 가진 자에게 지급하여야 한다.</p> <p>② 대리경작자가 특별한 사유 없이 제1항의 기간에 토지사용료를 지급하지 아니한 때에는 토지사용료에 그 기간 만료일의 다음날부터 토지사용료를 지급하는 날까지의 기간에 연리(年利) 12퍼센트로 계산한 금액을 가산하여 지급하여야 한다. &lt;개정 2012. 6. 29.&gt;</p> <p>③ 제1항의 토지사용료를 현금으로 지급하는 경우 그 금액은 지급 당시 해당 농작물의 농가판매가격(국가·지방자치단체 및 농업생산자단체에서 매입하는 작물의 경우에는 2등급의 매입가격을 말한다)을 기준으로 산정한 금액으로 한다. 다만, 해당 농지의 소유권 또는 임차권을 가진 자와 대리경작자가 토지사용료의 지급방법에 관하여 따로 합의한 경우에는 그에 따른다.</p>

제20조(대리경작자의 지정 등)

농지법	농지법 시행령	농지법 시행규칙
<p>⑤ 대리경작 농지의 소유권자 또는 임차권자가 그 농지를 스스로 경작하려면 제3항의 대리경작 기간이 끝나기 3개월 전까지, 그 대리경작 기간이 끝난 후에는 대리경작자 지정을 중지할 것을 농림축산식품부령으로 정하는 바에 따라 시장·군수 또는 구청장에게 신청하여야 하며, 신청을 받은 시장·군수 또는 구청장은 신청을 받은 날부터 1개월 이내에 대리경작자 지정 중지를 그 대리경작자와 그 농지의 소유권자 또는 임차권자에게 알려야 한다. &lt;개정 2008. 2. 29., 2013. 3. 23.&gt;</p> <p>⑥ 시장·군수 또는 구청장은 다음 각 호의 어느 하나에 해당하면 대리경작 기간이 끝나기 전이라도 대리경작자 지정을 해지할 수 있다.</p> <ol style="list-style-type: none"> <li>1. 대리경작 농지의 소유권자나 임차권자가 정당한 사유를 밝히고 지정 해지신청을 하는 경우</li> <li>2. 대리경작자가 경작을 게을리하는 경우</li> <li>3. 그 밖에 대통령령으로 정하는 사유가 있는 경우</li> </ol>	<p><b>제21조(대리경작자의 지정해지사유)</b> 법 제20조 제6항제3호에서 "그 밖에 대통령령으로 정하는 사유가 있는 경우"란 다음 각 호의 어느 하나에 해당하는 경우를 말한다.</p> <ol style="list-style-type: none"> <li>1. 대리경작자로 지정된 자가 법 제20조제4</li> </ol>	<p><b>제19조(대리경작자지정의 중지신청 등)</b> 법 제20조제5항 및 제6항에 따른 대리경작자지정의 중지 또는 해지신청은 별지 제13호서식에 의한다.</p>

농지법	농지법 시행령	농지법 시행규칙
<p><b>제21조(토양의 개량·보전)</b> ① 국가와 지방자치단체는 농업인이나 농업법인이 환경보전적인 농업경영을 지속적으로 할 수 있도록 토양의 개량·보전에 관한 사업을 시행하여야 하고 토양의 개량·보전에 관한 시험·연구·조사 등에 관한 시책을 마련하여야 한다.</p>	<p>항에 따른 토지사용료를 지급 또는 공탁하지 아니하는 경우</p> <p>2. 대리경작자로 지정된 자가 대리경작자의 지정해지를 신청하는 경우</p> <p><b>제22조(토양의 개량·보전을 위한 사업의 시행)</b></p> <p>① 법 제21조제1항에 따른 토양을 개량·보전하는 사업은 다음 각 호와 같다. &lt;개정 2008. 2. 29., 2013. 3. 23.&gt;</p> <ol style="list-style-type: none"> <li>1. 객토(客土), 깊이갈이 및 경사지토양보전</li> <li>2. 농림축산식품부장관이 정하는 퇴비 또는 토양개량제의 사용</li> <li>3. 화학비료의 합리적인 사용</li> <li>4. 중금속등으로 오염된 농지의 토양개량</li> <li>5. 유기농법 등을 이용한 환경보전적인 농업경영 그 밖에 농림축산식품부장관이 정하는 토양의 개량·보전</li> </ol> <p>② 시장·군수 또는 자치구구청장은 토양을 개량·보전하는 사업을 시행할 필요가 있다고 인정할 때에는 다음 각 호의 기준에 적합한 지역을 토양개량·보전사업시행지역으로 지정할 수 있다. &lt;개정 2008. 2. 29., 2013. 3. 23.&gt;</p> <ol style="list-style-type: none"> <li>1. 해당 지역에 대한 토양의 개량·보전사업</li> </ol>	

농지법	농지법 시행령	농지법 시행규칙
<p>② 국가는 제1항의 목적을 달성하기 위하여 토양을 개량·보전하는 사업 등을 시행하는 지방자치단체, 농림축산식품부령으로 정하는 농업생산자단체, 농업인 또는 농업법인에 대하여 예산의 범위에서 필요한 자금의 일부를 지원할 수 있다. &lt;개정 2008. 2. 29., 2013. 3. 23.&gt;</p> <p><b>제22조(농지 소유의 세분화 방지)</b> ① 국가와 지방자치단체는 농업인이나 농업법인의 농지 소</p>	<p>의 시행이 기술적으로 가능하고 경제성이 있을 것</p> <p>2. 농림축산식품부장관이 정하는 규모 이상으로 토양의 이화학적(理化學的) 성질이 불량한 농지가 집단화되어 있을 것</p> <p>3. 농지의 토양이 중금속 등으로 오염되어 개량이 필요하다고 인정될 것</p> <p>4. 유기농법 등 환경보전적인 농업경영의 육성이 필요하다고 인정될 것</p> <p>③ 시장·군수 또는 자치구구청장은 제2항에 따라 토양개량·보전사업시행지역을 지정한 때에는 해당 지역에 적합한 토양개량·보전사업시행계획을 수립·시행하여야 한다.</p>	<p><b>제20조(토양의 개량·보전사업자금등의 지원대상 농업생산자단체의 범위)</b> 법 제21조제2항에서 "농림축산식품부령으로 정하는 농업생산자단체"란 다음 각 호의 단체를 말한다. &lt;개정 2008. 3. 3., 2013. 3. 23.&gt;</p> <ol style="list-style-type: none"> <li>1. 「농업협동조합법」에 따른 조합</li> <li>2. 「엽연초생산협동조합법」에 따른 엽연초생산협동조합</li> </ol>

농지법	농지법 시행령	농지법 시행규칙
<p>유가 세분화되는 것을 막기 위하여 농지를 어느 한 농업인 또는 하나의 농업법인이 일괄적으로 상속·증여 또는 양도받도록 필요한 지원을 할 수 있다.</p> <p>② 「농어촌정비법」에 따른 농업생산기반정비사업이 시행된 농지는 다음 각 호의 어느 하나에 해당하는 경우 외에는 분할할 수 없다.          &lt;개정 2009. 5. 27., 2011. 4. 14.&gt;</p> <ol style="list-style-type: none"> <li>1. 「국토의 계획 및 이용에 관한 법률」에 따른 도시지역의 주거지역·상업지역·공업지역 또는 도시·군계획시설부지에 포함되어 있는 농지를 분할하는 경우</li> <li>2. 제34조제1항에 따라 농지전용허가(다른 법률에 따라 농지전용허가가 의제되는 인가·허가·승인 등을 포함한다)를 받거나 제35조나 제43조에 따른 농지전용신고를 하고 전용한 농지를 분할하는 경우</li> <li>3. 분할 후의 각 필지의 면적이 2천제곱미터를 넘도록 분할하는 경우</li> <li>4. 농지의 개량, 농지의 교환·분합 등 대통령령으로 정하는 사유로 분할하는 경우</li> </ol>	<p><b>제23조(농지를 분할할 수 있는 사유)</b> 법 제22조 제2항제4호에서 "대통령령으로 정하는 사유"란 다음 각 호의 어느 하나에 해당하는 경우를 말한다. &lt;개정 2009. 12. 15.&gt;</p>	
<p><b>제22조(농지 소유의 세분화 방지)</b> ① 국가와 지방</p>		



농지법	농지법 시행령	농지법 시행규칙
<p>자치단체는 농업인이나 농업법인의 농지 소유가 세분화되는 것을 막기 위하여 농지를 어느 한 농업인 또는 하나의 농업법인이 일괄적으로 상속·증여 또는 양도받도록 필요한 지원을 할 수 있다.</p> <p>② 「농어촌정비법」에 따른 농업생산기반정비사업이 시행된 농지는 다음 각 호의 어느 하나에 해당하는 경우 외에는 분할할 수 없다.                      &lt;개정 2009. 5. 27., 2011. 4. 14.&gt;</p> <ol style="list-style-type: none"> <li>1. 「국토의 계획 및 이용에 관한 법률」에 따른 도시지역의 주거지역·상업지역·공업지역 또는 도시·군계획시설부지에 포함되어 있는 농지를 분할하는 경우</li> <li>2. 제34조제1항에 따라 농지전용허가(다른 법률에 따라 농지전용허가가 의제되는 인가·허가·승인 등을 포함한다)를 받거나 제35조나 제43조에 따른 농지전용신고를 하고 전용한 농지를 분할하는 경우</li> <li>3. 분할 후의 각 필지의 면적이 2천제곱미터를 넘도록 분할하는 경우</li> <li>4. 농지의 개량, 농지의 교환·분합 등 대통령령으로 정하는 사유로 분할하는 경우</li> </ol> <p>③ 시장·군수 또는 구청장은 농지를 효율적</p>	<ol style="list-style-type: none"> <li>1. 농지를 개량하는 경우</li> <li>2. 인접 농지와 분합(分合)하는 경우</li> <li>3. 농지의 효율적인 이용을 저해하는 인접 토지와 불합리한 경계를 시정하는 경우</li> <li>4. 「농어촌정비법」에 따른 농업생산기반정비사업을 시행하는 경우</li> <li>5. 「농어촌정비법」 제43조에 따른 농지의 교환·분합을 시행하는 경우</li> <li>6. 법 제15조에 따른 농지이용증진사업을 시행하는 경우</li> </ol>	

농지법	농지법 시행령	농지법 시행규칙
<p>으로 이용하고 농업생산성을 높이기 위하여 통상적인 영농 관행 등을 감안하여 농지 1필지를 공유로 소유(제6조제2항제4호의 경우는 제외한다)하려는 자의 최대인원수를 7인 이하의 범위에서 시·군·구의 조례로 정하는 바에 따라 제한할 수 있다. &lt;신설 2021. 8. 17.&gt; [시행일: 2022. 5. 18.] 제22조제3항</p> <p style="text-align: center;"><b>제2절 농지의 임대차 등</b></p> <p><b>제23조(농지의 임대차 또는 사용대차) ①</b> 다음 각 호의 어느 하나에 해당하는 경우 외에는 농지를 임대하거나 무상사용하게 할 수 없다. &lt;개정 2008. 12. 29., 2009. 5. 27., 2015. 1. 20., 2015. 7. 20., 2020. 2. 11.&gt;</p> <p>1. 제6조제2항제1호·제4호부터 제9호까지·제9호의2 및 제10호의 규정에 해당하는 농지를 임대하거나 무상사용하게 하는</p>	<p style="text-align: center;"><b>제2절 농지의 임대차 등</b></p>	

제23조(농지의 임대차 또는 사용대차)

농지법	농지법 시행령	농지법 시행규칙
<p>경우</p> <p>2. 제17조에 따른 농지이용증진사업 시행계획에 따라 농지를 임대하거나 무상사용하게 하는 경우</p> <p>3. 질병, 징집, 취학, 선거에 따른 공직취임, 그 밖에 대통령령으로 정하는 부득이한 사유로 인하여 일시적으로 농업경영에 종사하지 아니하게 된 자가 소유하고 있는 농지를 임대하거나 무상사용하게 하는 경우</p> <p>4. 60세 이상인 사람으로서 대통령령으로 정하는 사람이 소유하고 있는 농지 중에서 자기의 농업경영에 이용한 기간이 5년이 넘는 농지를 임대하거나 무상사용하게 하는 경우</p> <p>5. 제6조제1항에 따라 소유하고 있는 농지를 주말·체험영농을 하려는 자에게 임대하거나 무상사용하게 하는 경우, 또는 주</p>	<p><b>제24조(농지의 임대차 또는 사용대차) ①</b> 법 제23조제1항제3호에서 "그 밖에 대통령령으로 정하는 부득이한 사유"란 다음 각 호의 어느 하나에 해당하는 경우를 말한다. &lt;개정 2016. 1. 19., 2020. 8. 11.&gt;</p> <ol style="list-style-type: none"> <li>1. 부상으로 3월 이상의 치료가 필요한 경우</li> <li>2. 교도소·구치소 또는 보호감호시설에 수용 중인 경우</li> <li>3. 3월 이상 국외여행을 하는 경우</li> <li>4. 농업법인이 청산 중인 경우</li> <li>5. 임신 중이거나 분만 후 6개월 미만인 경우</li> </ol> <p><b>②</b> 법 제23조제1항제4호에서 "대통령령으로 정하는 사람이 소유하고 있는 농지"란 다음 각 호의 어느 하나에 해당하는 사람이 거주하는 시(특별시 및 광역시를 포함한다. 이하 이항에서 같다)·군 또는 이에 연접한 시·군에 있는 소유 농지를 말한다. &lt;개정 2016. 1. 19., 2020. 8. 11.&gt;</p> <ol style="list-style-type: none"> <li>1. 농업경영에 더 이상 종사하지 않게 된 사람</li> </ol>	

농지법	농지법 시행령	농지법 시행규칙
<p>말·체험영농을 하려는 자에게 임대하는 것을 업(業)으로 하는 자에게 임대하거나 무상사용하게 하는 경우</p> <p>6. 제6조제1항에 따라 개인이 소유하고 있는 농지를 한국농어촌공사나 그 밖에 대통령령으로 정하는 자에게 위탁하여 임대하거나 무상사용하게 하는 경우</p> <p>7. 다음 각 목의 어느 하나에 해당하는 농지를 한국농어촌공사나 그 밖에 대통령령으로 정하는 자에게 위탁하여 임대하거나 무상사용하게 하는 경우</p> <p>가. 상속으로 농지를 취득한 사람으로서 농업경영을 하지 아니하는 사람이 제7조제1항에서 규정한 소유 상한을 초과하여 소유하고 있는 농지</p> <p>나. 대통령령으로 정하는 기간 이상 농업경영을 한 후 이농한 사람이 제7조제2항에서 규정한 소유 상한을 초과하여 소유하고 있는 농지</p> <p>8. 자경 농지를 농림축산식품부장관이 정하는 이모작을 위하여 8개월 이내로 임대하거나 무상사용하게 하는 경우</p> <p>9. 대통령령으로 정하는 농지 규모화, 농작물</p>	<p>2. 농업인</p> <p>③ 법 제23조제1항제9호에서 "대통령령으로 정하는 농지 규모화, 농작물 수급 안정 등을 목적으로 한 사업"이란 농산물(「농업·농촌 및 식품산업 기본법」 제3조제6호가목에 따른 농산물을 말한다)의 생산·가공·유통 및 수출 시설 단지를 조성·지원하는 사업으로서 농림축산식품부장관이 정하여 고시하는 사업을 말한다. &lt;신설 2020. 8. 11.&gt;</p>	

제23조(농지의 임대차 또는 사용대차)

농지법	농지법 시행령	농지법 시행규칙
<p>수급 안정 등을 목적으로 한 사업을 추진하기 위하여 필요한 자경 농지를 임대하거나 무상사용하게 하는 경우</p> <p>② 제1항에도 불구하고 농지를 임차하거나 사용대차한 임차인 또는 사용대차인이 그 농지를 정당한 사유 없이 농업경영에 사용하지 아니할 때에는 시장·군수·구청장이 농림축산식품부령으로 정하는 바에 따라 임대차 또는 사용대차의 종료를 명할 수 있다. &lt;신설 2015. 7. 20.&gt;</p> <p><b>제24조(임대차·사용대차 계약 방법과 확인)</b> ① 임대차계약(농업경영을 하려는 자에게 임대하는 경우만 해당한다. 이하 이 절에서 같다)과 사용대차계약(농업경영을 하려는 자에게 무상사용하게 하는 경우만 해당한다)은 서면 계약을 원칙으로 한다. &lt;개정 2020. 2. 11.&gt;</p> <p>② 제1항에 따른 임대차계약은 그 등기가 없는 경우에도 임차인이 농지소재지를 관할하는 시·구·읍·면의 장의 확인을 받고, 해당</p>		<p><b>제20조의2(임대차 또는 사용대차의 종료 명령)</b> ① 법 제23조제2항에 따른 임대차 또는 사용대차의 종료 명령(이하 "종료 명령"이라 한다)은 별지 제13호의2서식에 따른다.</p> <p>② 종료 명령을 받은 임차인 또는 사용대차인은 그 종료 명령을 받은 날부터 3개월 이내에 해당 계약을 종료하여야 한다.</p> <p>③ 시장·군수·구청장은 종료 명령을 한 경우에는 임대인에게 그 사실을 즉시 알려야 한다. [본조신설 2016. 1. 21.]</p> <p><b>제21조(표준계약서)</b> 농림축산식품부장관은 법 제24조에 따라 임대차 또는 사용대차에 관한 표준계약서양식을 정하여 이를 임대차 또는 사용대차계약서의 작성기준으로 사용할 것을 권장할 수 있다. &lt;개정 2008. 3. 3., 2013. 3. 23.&gt;</p>

농지법	농지법 시행령	농지법 시행규칙
<p>농지를 인도(引渡)받은 경우에는 그 다음 날 부터 제삼자에 대하여 효력이 생긴다.</p> <p>③ 시·구·읍·면의 장은 농지임대차계약 확인대장을 갖추어 두고, 임대차계약증서를 소지한 임대인 또는 임차인의 확인 신청이 있는 때에는 농림축산식품부령으로 정하는 바에 따라 임대차계약을 확인한 후 대장에 그 내용을 기록하여야 한다. &lt;개정 2013. 3. 23.&gt; [전문개정 2012. 1. 17.]</p>		<p><b>제21조의2(임대차계약의 확인)</b> ① 법 제24조제3항에 따라 임대차계약의 확인을 받으려는 임대차계약의 당사자는 임대차계약증서(이하 "계약증서"라 한다)를 시·구·읍·면의 장에게 제출하여야 한다.</p> <p>② 시·구·읍·면의 장은 제1항에 따라 제출받은 계약증서가 다음 각 호의 요건을 갖추었는지를 확인하여야 한다.</p> <ol style="list-style-type: none"> <li>1. 임대인과 임차인의 인적사항, 임대차계약 농지의 소재지 및 면적, 임대차계약 기간, 임차료 등이 적혀 있는 완성된 문서일 것</li> <li>2. 계약당사자의 서명 또는 기명날인이 있을 것</li> <li>3. 계약증서에 정정한 부분이 있는 경우에는 계약당사자가 그 부분에 서명하거나 날인하였을 것</li> </ol> <p>③ 시·구·읍·면의 장은 제2항에 따라 확인한 계약증서의 내용을 별지 제13호의3서식의 농지임대차계약 확인대장에 등재하고, 계약증서 여백에 별지 제13호의4서식에 따른 확인일자인을 찍고, 인영(印影: 도장을 찍은 모양)안에 확인일자와 농지임대차계약 확</p>

농지법	농지법 시행령	농지법 시행규칙
		<p>인대장의 등재번호를 부여하여야 한다. &lt;개정 2016. 1. 21., 2019. 8. 26.&gt;</p> <p>④ 시·구·읍·면의 장은 농지임대차계약 확인대장의 작성방법, 보존기간 등에 관하여는 다음 각 호에 따라 처리하여야 한다.</p> <ol style="list-style-type: none"> <li>1. 농지임대차계약 확인대장은 전산정보처리 조직을 이용할 수 있다.</li> <li>2. 농지임대차계약 확인대장의 등재번호는 청구한 순서대로 부여하여야 한다.</li> <li>3. 농지임대차계약 확인대장은 1년을 단위로 매년 만들고, 사용기간이 지난 농지임대차계약 확인대장은 마지막으로 적힌 등재번호의 다음 줄에 폐쇄의 뜻을 표시한 후 폐쇄하여야 한다.</li> <li>4. 제3호에 따라 폐쇄한 농지임대차계약 확인대장은 등재되어 있는 임대차계약 기간이 끝난 다음 년도부터 10년간 보존하여야 한다.</li> </ol> <p>⑤ 시·구·읍·면의 장은 농지임대차 계약의 당사자와 이해관계가 있다고 소명한 제삼자가 농지임대차계약 확인대장의 열람을 요청한 경우에는 열람하게 하여야 한다.</p> <p>[본조신설 2012. 7. 18.]</p>

농지법	농지법 시행령	농지법 시행규칙
<p><b>제24조의2(임대차 기간)</b> ① 제23조제1항 각 호 (제8호는 제외한다)의 임대차 기간은 3년 이상으로 하여야 한다. 다만, 다년생식물 재배지 등 대통령령으로 정하는 농지의 경우에는 5년 이상으로 하여야 한다. &lt;개정 2015. 1. 20., 2015. 7. 20., 2020. 2. 11.&gt;</p> <p>② 임대차 기간을 정하지 아니하거나 제1항에 따른 기간 미만으로 정한 경우에는 제1항에 따른 기간으로 약정된 것으로 본다. 다만, 임차인은 제1항에 따른 기간 미만으로 정한 임대차 기간이 유효함을 주장할 수 있다. &lt;개정 2020. 2. 11.&gt;</p> <p>③ 임대인은 제1항 및 제2항에도 불구하고 질병, 징집 등 대통령령으로 정하는 불가피한 사유가 있는 경우에는 임대차 기간을 제1항에 따른 기간 미만으로 정할 수 있다. &lt;개정 2020. 2. 11.&gt;</p> <p>④ 제1항부터 제3항까지의 규정에 따른 임대차 기간은 임대차계약을 연장 또는 갱신하거나 재계약을 체결하는 경우에도 동일하게 적용한다. &lt;개정 2020. 2. 11.&gt; [본조신설 2012. 1. 17.]</p>	<p><b>제24조의2(농지임대차 기간)</b> ① 법 제24조의2제1항 단서에서 "다년생식물 재배지 등 대통령령으로 정하는 농지"란 다음 각 호의 어느 하나에 해당하는 농지를 말한다. &lt;신설 2020. 8. 11.&gt;</p> <ol style="list-style-type: none"> <li>1. 농지의 임차인이 제2조제1항 각 호의 어느 하나에 해당하는 다년생식물의 재배지로 이용하는 농지</li> <li>2. 농지의 임차인이 농작물의 재배시설로서 고정식온실 또는 비닐하우스를 설치한 농지</li> </ol> <p>② 법 제24조의2제3항에서 "질병, 징집 등 대통령령으로 정하는 불가피한 사유"란 다음</p>	



제24조의2(농지임대차 기간)

농지법	농지법 시행령	농지법 시행규칙
<p><b>제24조의3(임대차계약에 관한 조정 등) ①</b> 임대차계약의 당사자는 임대차 기간, 임차료 등 임대차계약에 관하여 서로 협의가 이루어지지 아니한 경우에는 농지소재지를 관할하는 시장·군수 또는 자치구구청장에게 조정을 신청할 수 있다.</p> <p>② 시장·군수 또는 자치구구청장은 제1항에 따라 조정의 신청이 있으면 지체 없이 농지임</p>	<p>각 호의 어느 하나에 해당하는 경우를 말한다. &lt;개정 2020. 8. 11.&gt;</p> <ol style="list-style-type: none"> <li>1. 질병, 징집, 취학의 경우</li> <li>2. 선거에 의한 공직(公職)에 취임하는 경우</li> <li>3. 부상으로 3개월 이상의 치료가 필요한 경우</li> <li>4. 교도소·구치소 또는 보호감호시설에 수용 중인 경우</li> <li>5. 농업법인이 청산 중인 경우</li> <li>6. 농지전용허가(다른 법률에 따라 농지전용허가가 의제되는 인가·허가·승인 등을 포함한다)를 받았거나 농지전용신고를 하였으나 농지전용목적사업에 착수하지 않은 경우</li> </ol> <p>[본조신설 2012. 7. 10.] [제목개정 2020. 8. 11.]</p> <p><b>제24조의3(농지임대차조정위원회의 운영 등) ①</b> 법 제24조의3제2항에 따른 농지임대차조정</p>	

농지법	농지법 시행령	농지법 시행규칙
<p>대차조정위원회를 구성하여 조정절차를 개시하여야 한다.</p> <p>③ 제2항에 따른 농지임대차조정위원회에서 작성한 조정안을 임대차계약 당사자가 수락한 때에는 이를 해당 임대차의 당사자 간에 체결된 계약의 내용으로 본다.</p> <p>④ 제2항에 따른 농지임대차조정위원회는 위원장 1명을 포함한 3명의 위원으로 구성하며, 위원장은 부시장·부군수 또는 자치구의 부구청장이 되고, 위원은 「농업·농촌 및 식품산업 기본법」 제15조에 따른 시·군·구 농업·농촌및식품산업정책심의회 의원으로 조정의 이해당사자와 관련이 없는 사람 중에서 시장·군수 또는 자치구구청장이 위촉한다. &lt;개정 2013. 3. 23., 2015. 6. 22.&gt;</p> <p>⑤ 제2항에 따른 농지임대차조정위원회의 구성·운영 등에 필요한 사항은 대통령령으로 정한다.</p> <p>[본조신설 2012. 1. 17.]</p>	<p>위원회(이하 "농지임대차조정위원회"라 한다)가 임대차계약에 관한 조정을 하는 경우에는 신청자 등 임대차계약의 당사자 및 이해관계인의 의견을 들어야 한다.</p> <p>② 제1항에 따라 농지임대차조정위원회가 의견을 들은 경우에는 조정안을 작성하여 임대차계약의 당사자에게 제시하고 2일 이상의 기간을 정하여 그 수락을 권고하여야 한다.</p> <p>③ 임대차계약 당사자가 농지임대차조정위원회가 제시한 조정안을 수락한 경우에는 농지임대차조정위원회는 조정서를 작성하여야 한다.</p> <p>④ 농지임대차조정위원회의 위원장 및 위원전원과 임대차계약의 당사자는 제3항에 따라 작성된 조정서에 서명 또는 날인하여야 한다.</p> <p>⑤ 농지임대차조정위원회는 임대차계약의 당사자가 수락을 거부하여 더 이상 임대차계약에 관한 조정이 이루어질 여지가 없다고 판단되는 경우에는 임대차계약에 관한 조정의 종료를 결정하고 이를 임대차계약의 당사자에게 통보하여야 한다.</p> <p>⑥ 농지임대차조정위원회는 법 제24조의3제1항에 따라 임대차계약에 관한 조정의 신청이 있는 날부터 10일 이내에 임대차계약에 관한</p>	

제24조의3(농지임대차조정위원회의 운영 등)

농지법	농지법 시행령	농지법 시행규칙
<p><b>제25조(목시의 갱신)</b> 임대인이 임대차 기간이 끝나기 3개월 전까지 임차인에게 임대차계약을 갱신하지 아니한다는 뜻이나 임대차계약 조건을 변경한다는 뜻을 통지하지 아니하면 그 임대차 기간이 끝난 때에 이전의 임대차계약과 같은 조건으로 다시 임대차계약을 한 것으로 본다. &lt;개정 2012. 1. 17.&gt; [제목개정 2012. 1. 17.]</p> <p><b>제26조(임대인의 지위 승계)</b> 임대 농지의 양수인(讓受人)은 이 법에 따른 임대인의 지위를 승계한 것으로 본다.</p>	<p>조정을 종료하여야 한다. 다만, 사실 확인이 필요한 경우 등 불가피한 사유가 있는 경우에는 10일의 범위에서 그 기간을 연장할 수 있다.</p> <p>⑦ 농지임대차조정위원회의 위원에게는 예산의 범위에서 수당과 여비를 지급할 수 있다. 다만, 공무원인 위원이 그 소관업무와 직접 관련되어 농지임대차조정위원회에 출석하는 경우에는 그러하지 아니하다.</p> <p>[본조신설 2012. 7. 10.]</p>	

농지법	농지법 시행령	농지법 시행규칙
<p><b>제26조의2(강행규정)</b> 이 법에 위반된 약정으로 서 임차인에게 불리한 것은 그 효력이 없다. [본조신설 2012. 1. 17.]</p> <p><b>제27조(국유농지와 공유농지의 임대차 특례)</b> 「국 유재산법」과 「공유재산 및 물품 관리법」에 따른 국유재산과 공유재산인 농지에 대하여 는 제24조, 제24조의2, 제24조의3, 제25조, 제26조 및 제26조의2를 적용하지 아니한다. 〈개정 2012. 1. 17.〉</p> <p style="text-align: center;"><b>제4장 농지의 보전 등</b></p> <p style="text-align: center;"><b>제1절 농업진흥지역의 지정과 운용</b></p> <p><b>제28조(농업진흥지역의 지정)</b> ① 시·도지사는 농지를 효율적으로 이용하고 보전하기 위하 여 농업진흥지역을 지정한다. ② 제1항에 따른 농업진흥지역은 다음 각 호 의 용도구역으로 구분하여 지정할 수 있다. 〈 개정 2008. 2. 29., 2013. 3. 23.〉</p> <p>1. 농업진흥구역: 농업의 진흥을 도모하여야</p>	<p style="text-align: center;"><b>제4장 농지의 보전 등</b></p> <p style="text-align: center;"><b>제1절 농업진흥지역의 지정·운용</b></p>	<p style="text-align: center;"><b>제4장 농지의 보전 등</b></p> <p style="text-align: center;"><b>제1절 농업진흥지역의 지정·운용</b></p>

제28조(농업진흥지역의 지정)

농지법	농지법 시행령	농지법 시행규칙
<p>하는 다음 각 목의 어느 하나에 해당하는 지역으로서 농림축산식품부장관이 정하는 규모로 농지가 집단화되어 농업 목적으로 이용할 필요가 있는 지역</p> <p>가. 농지조성사업 또는 농업기반정비사업이 시행되었거나 시행 중인 지역에서 농업용으로 이용하고 있거나 이용할 토지가 집단화되어 있는 지역</p> <p>나. 가목에 해당하는 지역 외의 지역에서 농업용으로 이용하고 있는 토지가 집단화되어 있는 지역</p> <p>2. 농업보호구역: 농업진흥구역의 용수원 확보, 수질 보전 등 농업 환경을 보호하기 위하여 필요한 지역</p> <p><b>제29조(농업진흥지역의 지정 대상)</b> 제28조에 따른 농업진흥지역 지정은 「국토의 계획 및 이용에 관한 법률」에 따른 녹지지역·관리지역·농림지역 및 자연환경보전지역을 대상으로 한다. 다만, 특별시의 녹지지역은 제외한다.</p> <p><b>제30조(농업진흥지역의 지정 절차)</b> ① 시·도지</p>	<p><b>제25조(농업진흥지역지정계획안의 작성 등)</b> ①</p>	

농지법	농지법 시행령	농지법 시행규칙
<p>사는 「농업·농촌 및 식품산업 기본법」 제15조에 따른 시·도 농업·농촌및식품산업정책심의회(이하 "시·도 농업·농촌및식품산업정책심의회"라 한다)의 심의를 거쳐 농림축산식품부장관의 승인을 받아 농업진흥지역을 지정한다. &lt;개정 2007. 12. 21., 2008. 2. 29., 2009. 5. 27., 2013. 3. 23., 2015. 6. 22.&gt;</p>	<p>시·도지사는 법 제30조에 따라 농업진흥지역을 지정하려는 때에는 시장·군수 또는 자치구구청장으로 하여금 미리 관할구역의 농지를 조사하여 농업진흥지역지정계획안과 이를 보조하는 농업진흥지역지정계획도를 작성하도록 하여야 한다.</p> <p>② 삭제 &lt;2012. 7. 10.&gt;</p> <p>③ 시장·군수 또는 자치구구청장은 제28조의2에 따라 작성한 농업진흥지역지정계획안과 이를 보조하는 농업진흥지역지정계획도에 농림축산식품부령으로 정하는 서류를 첨부하여 시·도지사에게 보내야 한다. &lt;개정 2008. 2. 29., 2012. 7. 10., 2013. 3. 23.&gt;</p> <p>④ 제3항에 따라 농업진흥지역지정계획안을 송부 받은 시·도지사는 이를 바탕으로 법 제30조에 따른 절차에 따라 농업진흥지역을 지정하여야 한다.</p> <p><b>제26조(농업진흥지역의 지정승인 요청)</b> 시·도지사는 법 제30조제1항에 따라 농림축산식품부장관에게 농업진흥지역의 지정승인을 요청하려는 경우에는 다음 각 호의 서류를 제출하여야 한다. &lt;개정 2008. 2. 29., 2013. 3.</p>	<p><b>제22조</b> 삭제 &lt;2012. 7. 18.&gt;</p> <p><b>제23조(농업진흥지역지정계획안의 송부)</b> 시장·군수 또는 자치구구청장이 영 제25조제3항에 따라 농업진흥지역지정계획안을 시·도지사에게 송부하는 때에는 다음 각 호의 서류를 첨부해야 한다. &lt;개정 2008. 3. 3., 2013. 3. 23., 2014. 12. 31., 2019. 6. 28.&gt;</p> <ol style="list-style-type: none"> <li>1. 영 제28조의2에 따른 주민의견의 청취 결과</li> <li>2. 농업진흥지역의 용도구역별 토지의 지번·지목 및 면적을 표시한 토지조서</li> <li>3. 지적이 표시된 지형도에 농업진흥지역의 용도구역을 표시한 도면(전자도면을 포함한다)</li> <li>4. 그 밖에 농업진흥지역지정에 필요한 서류로서 농림축산식품부장관이 정하는 서류</li> </ol>

제30조(농업진흥지역의 지정 절차)

제26조(농업진흥지역의 지정승인 요청)

농지법	농지법 시행령	농지법 시행규칙
<p>② 시·도지사는 제1항에 따라 농업진흥지역을 지정하면 지체 없이 이 사실을 고시하고 관계 기관에 통보하여야 하며, 시장·군수 또는 자치구구청장으로 하여금 일반인에게 열람하게 하여야 한다.</p> <p>③ 농림축산식품부장관은 「국토의 계획 및 이용에 관한 법률」에 따른 녹지지역이나 계획관리지역이 농업진흥지역에 포함되면 제1항에 따른 농업진흥지역 지정을 승인하기 전에 국토교통부장관과 협의하여야 한다. &lt;개정 2008. 2. 29., 2013. 3. 23.&gt;</p> <p>④ 농업진흥지역의 지정 절차나 그 밖에 지정</p>	<p>23., 2019. 6. 25.)</p> <ol style="list-style-type: none"> <li>1. 농업진흥지역지정계획서</li> <li>2. 농업진흥지역의 용도구역별 토지의 지번·지목 및 면적을 표시한 토지조서</li> <li>3. 지적이 표시된 지형도에 농업진흥지역의 용도구역을 표시한 도면(전자도면을 포함한다. 이하 같다)</li> <li>4. 그 밖에 농림축산식품부장관이 정하는 농업진흥지역 지정승인에 참고가 될 사항을 기재한 서류</li> </ol> <p><b>제27조(농업진흥지역 등의 고시)</b> ① 법 제30조(법 제31조제2항에 따라 준용하는 경우를 포함한다)에 따른 농업진흥지역 또는 용도구역의 지정 또는 변경고시에 포함되어야 할 사항은 다음 각 호와 같다.</p> <ol style="list-style-type: none"> <li>1. 지정 또는 변경 연월일</li> <li>2. 광역시·도 및 시·군·자치구별 농업진흥지역 또는 용도구역의 면적</li> <li>3. 지적이 표시된 지형도에 농업진흥지역 또는 용도구역을 표시한 도면</li> </ol> <p>② 시·도지사는 농업진흥지역 또는 용도구역의 지정 또는 변경고시를 한 때에는 지체</p>	

농지법	농지법 시행령	농지법 시행규칙
<p>에 필요한 사항은 대통령령으로 정한다.</p> <p><b>제31조(농업진흥지역 등의 변경과 해제) ①</b> 시·도지사는 대통령령으로 정하는 사유가 있으면 농업진흥지역 또는 용도구역을 변경하거나 해제할 수 있다. 다만, 그 사유가 없어진 경우에는 원래의 농업진흥지역 또는 용도구역으로 환원하여야 한다. &lt;개정 2018. 12. 24.&gt;</p>	<p>없이 그 결과를 농림축산식품부장관에게 보고하고, 해당 지역을 관할하는 시장·군수 또는 자치구구청장에게 통지하여야 한다. &lt;개정 2008. 2. 29., 2013. 3. 23.&gt;</p> <p>③ 시장·군수 또는 자치구구청장은 제2항에 따른 통지가 있는 때에는 읍·면·동별로 용도구역별 토지조서와 함께 고시내용을 일반인이 열람할 수 있게 하여야 한다.</p> <p><b>제28조(농업진흥지역 등의 변경·해제) ①</b> 법 제31조제1항 본문에 따라 시·도지사가 농업진흥지역 또는 용도구역을 변경 또는 해제할 수 있는 경우는 다음 각 호와 같다.&lt;개정 2016. 11. 29., 2019. 6. 25., 2021. 10. 14.&gt;</p> <p>1. 다음 각 목의 어느 하나에 해당하는 경우로서 농업진흥지역을 해제하는 경우</p> <p>가. 「국토의 계획 및 이용에 관한 법률」 제6조에 따른 용도지역을 변경하는 경우(농지의 전용을 수반하는 경우에 한한다)</p> <p>나. 법 제34조제2항제1호에 해당하는 경우로서 미리 농지의 전용에 관한 협의를 하는 경우</p>	



제28조(농업진흥지역 등의 변경·해제)

농지법	농지법 시행령	농지법 시행규칙
	<p>다. 해당 지역의 여건변화로 농업진흥지역의 지정요건에 적합하지 않게 된 경우. 이 경우 그 농업진흥지역 안의 부지의 면적이 3만제곱미터 이하인 경우로 한정한다.</p> <p>2. 해당 지역의 여건변화로 농업진흥지역 밖의 지역을 농업진흥지역으로 편입하는 경우</p> <p>3. 다음 각 목의 어느 하나에 해당하는 경우로서 용도구역을 변경하는 경우</p> <p>가. 해당 지역의 여건변화로 농업보호구역의 전부 또는 일부를 농업진흥구역으로 변경하는 경우</p> <p>나. 해당 지역의 여건변화로 농업진흥구역 안의 3만제곱미터 이하의 토지를 농업보호구역으로 변경하는 경우</p> <p>다. 다음의 어느 하나에 해당하는 농업진흥구역 안의 토지를 농업보호구역으로 변경하는 경우</p> <p>1) 저수지의 계획홍수위선(計劃洪水位線)으로부터 상류 반경 500미터 이내의 지역으로서 「농어촌정비법」에 따른 농업생산기반 정비사업이 시행되지 않은 지역</p>	

농지법	농지법 시행령	농지법 시행규칙
<p>② 제1항에 따른 농업진흥지역 또는 용도구역의 변경 절차, 해제 절차 또는 환원 절차 등에 관하여는 제30조를 준용한다. 다만, 제1항 단서에 따라 원래의 농업진흥지역 또는 용도구역으로 환원하거나 농업보호구역을 농업진흥구역으로 변경하는 경우 등 대통령령으로 정하는 사항의 변경은 대통령령으로 정하는 바에 따라 시·도 농업·농촌및식품산업정책심의회 심의나 농림축산식품부 장관의 승인 없이 할 수 있다. &lt;개정 2007. 12. 21., 2008. 2. 29., 2009. 5. 27., 2013. 3. 23., 2018. 12. 24.&gt;</p>	<p>2) 저수지 부지</p> <p>② 시·도지사는 농림축산식품부 장관이 해당 지역의 여건변화로 농업진흥지역을 해제하거나 농업진흥구역을 농업보호구역으로 변경할 특별한 필요가 있다고 인정하여 농업진흥지역의 해제 또는 변경 기간을 고시한 경우에는 제1항제1호다목 후단 또는 제3호에도 불구하고 면적 제한을 적용하지 아니하고 농업진흥지역을 해제하거나 농업진흥구역을 농업보호구역으로 변경할 수 있다. &lt;신설 2016. 1. 19.&gt;</p> <p>③ 법 제31조제2항 단서에 따라 「농업·농촌 및 식품산업 기본법」 제15조에 따른 시·도 농업·농촌및식품산업정책심의회 심의 또는 농림축산식품부 장관의 승인 없이 농업진흥지역 또는 용도구역을 변경할 수 있는 경우는 다음 각 호와 같다. &lt;개정 2008. 2. 29., 2008. 6. 5., 2008. 6. 20., 2009. 11. 26., 2013. 3. 23., 2015. 12. 22.&gt;</p> <p>1. 시·도 농업·농촌및식품산업정책심의회 심의 없이 할 수 있는 경우 : 제1항제3호에 따라 농업보호구역을 농업진흥구역으로 변경하거나 농업진흥구역 안의 3만 제곱미터 이하의 토지를 농업보호구역으</p>	

제28조(농업진흥지역 등의 변경·해제)

농지법	농지법 시행령	농지법 시행규칙
	<p>로 변경하는 경우</p> <p>2. 농림축산식품부장관의 승인 없이 할 수 있는 경우</p> <p>가. 제1항제1호에 따라 1만 제곱미터 이하의 농업진흥지역을 해제하는 경우. 다만, 제1항제1호가목에 따라 농업진흥지역을 해제하는 경우로서 농림축산식품부장관과의 협의를 거쳐 지정되거나 결정된 별표 3에 따른 지역·지구·구역·단지 등 안에서 농업진흥지역을 해제하는 경우와 제1항제1호나목에 따라 농업진흥지역을 해제하는 경우로서 미리 농림축산식품부장관과 전용협의를 거친 지역에서 농업진흥지역을 해제하는 경우에는 면적에 제한이 없는 것으로 한다.</p> <p>나. 제1항제3호에 따라 농업보호구역을 농업진흥구역으로 변경하거나 농업진흥구역 안의 1만 제곱미터 이하의 토지를 농업보호구역으로 변경하는 경우</p> <p>④ 시·도지사는 제3항에 따라 농림축산식품부장관의 승인 없이 농업진흥지역 또는 용도구역을 변경한 경우에는 그 결과를 농림축</p>	

농지법	농지법 시행령	농지법 시행규칙
<p><b>제31조의2(주민의견청취)</b> 시·도지사는 제30조 및 제31조에 따라 농업진흥지역을 지정·변경 및 해제하려는 때에는 대통령령으로 정하는 바에 따라 미리 해당 토지의 소유자에게 그 내용을 개별통지하고 해당 지역주민의 의견을 청취하여야 한다. 다만, 다음 각 호의 어느 하나에 해당하는 경우에는 그러하지 아니하다.</p> <ol style="list-style-type: none"> <li>1. 다른 법률에 따라 토지소유자에게 개별 통지한 경우</li> <li>2. 통지를 받을 자를 알 수 없거나 그 주소·거소, 그 밖에 통지할 장소를 알 수 없는 경우</li> </ol> <p>[본조신설 2012. 1. 17.]</p>	<p>산식품부장관에게 보고하여야 한다. &lt;개정 2008. 2. 29., 2013. 3. 23.&gt;</p> <p>⑤ 제1항부터 제4항까지에서 규정한 사항 외에 농업진흥지역의 지정·변경·해제에 필요한 세부 기준 및 절차 등은 농림축산식품부장관이 정하여 고시한다. &lt;개정 2019. 6. 25.&gt;</p> <p><b>제28조의2(주민의견청취)</b> ① 시·도지사는 농업진흥지역을 지정·변경 또는 해제하려는 경우에는 법 제31조의2 각 호 외의 부분 본문에 따라 시장·군수 또는 자치구구청장에게 다음 각 호의 구분에 따른 방법 및 절차에 적합하게 미리 해당 토지의 소유자와 해당 지역주민의 의견을 듣도록 해야 한다. &lt;개정 2020. 11. 24.&gt;</p> <ol style="list-style-type: none"> <li>1. 해당 토지의 소유자에 대한 의견청취 <ol style="list-style-type: none"> <li>가. 시장·군수 또는 자치구구청장은 농업진흥지역의 지정·변경 또는 해제 계획안의 주요내용을 서면으로 해당 토지의 소유자에게 개별통지하여야 한다.</li> <li>나. 가목에 따라 개별통지한 내용에 대하여 의견이 있는 해당 토지의 소유자는</li> </ol> </li> </ol>	

제28조의2(주민의견청취)

농지법	농지법 시행령	농지법 시행규칙
	<p>서면으로 통보를 받은 날부터 14일 이내에 시장·군수 또는 자치구구청장에게 의견서를 제출하여야 한다.</p> <p>다. 시장·군수 또는 자치구구청장은 나목에 따라 제출된 의견을 검토하여 그 결과를 해당 의견을 받은 날부터 60일 이내에 의견을 제출한 토지의 소유자에게 서면으로 통보하여야 한다.</p> <p>2. 해당 지역주민에 대한 의견 청취</p> <p>가. 시장·군수 또는 자치구구청장은 농업진흥지역의 지정·변경 또는 해제 계획안의 주요내용을 해당 시·군 또는 자치구를 주된 보급지역으로 하는 둘 이상의 일반일간신문 및 해당 시·군 또는 자치구의 인터넷 홈페이지에 각각 공고하고, 그 계획안을 14일 이상 열람할 수 있도록 해야 한다.</p> <p>나. 가목에 따라 공고된 농업진흥지역의 지정·변경 또는 해제 계획안에 대하여 의견이 있는 자는 열람기간 내에 시장·군수 또는 자치구구청장에게 의견서를 제출하여야 한다.</p> <p>다. 시장·군수 또는 자치구구청장은 나</p>	

농지법	농지법 시행령	농지법 시행규칙
<p><b>제31조의3(실태조사)</b> ① 농림축산식품부장관은 효율적인 농업진흥지역 관리를 위하여 매년 농업진흥지역에 대한 실태조사를 하여야 한다.</p> <p>② 농림축산식품부장관이 제1항에 따른 실태조사 결과 제31조제1항에 따른 농업진흥지역 등의 변경 및 해제 사유가 발생했다고 인정하는 경우 시·도지사는 해당 농업진흥지역 또는 용도구역을 변경하거나 해제할 수 있다.</p> <p>③ 그 밖에 제1항에 따른 실태조사의 범위와 방법 등에 필요한 사항은 대통령령으로 정한다.</p>	<p>목에 따라 제출된 의견을 농업진흥지역의 지정·변경 또는 해제 계획안에 반영할 것인지를 검토하여 그 결과를 열람기간이 종료된 날부터 60일 이내에 해당 의견을 제출한 자에게 서면으로 통보하여야 한다.</p> <p>② 시장·군수 또는 자치구구청장은 제1항에 따라 해당 토지의 소유자와 지역주민이 제출한 의견이 타당하다고 인정되는 때에는 이를 농업진흥지역의 지정·변경 또는 해제 계획안에 반영하여야 한다.</p> <p>[본조신설 2012. 7. 10.]</p> <p><b>제28조의3(농업진흥지역 실태조사의 범위 및 방법)</b> ① 법 제31조의3제1항에 따른 농업진흥지역 실태조사(이하 "실태조사"라 한다)에는 다음 각 호의 사항이 포함되어야 한다.</p> <ol style="list-style-type: none"> <li>1. 지목, 농업생산기반의 정비 여부 등 농업진흥지역의 현황</li> <li>2. 법 제31조제1항 본문에 따른 농업진흥지역의 변경 및 해제 사유가 발생한 농업진흥지역</li> <li>3. 농업진흥지역의 지정, 변경 및 해제 기준 마련을 위한 조사</li> </ol>	

농지법	농지법 시행령	농지법 시행규칙
<p>[본조신설 2018. 12. 24.]</p> <p><b>제31조의3(실태조사)</b> ① 농림축산식품부장관은 효율적인 농지 관리를 위하여 매년 다음 각 호의 조사를 하여야 한다. &lt;개정 2021. 8. 17.&gt;</p> <ol style="list-style-type: none"> <li>1. 제20조제1항에 따른 유휴농지 조사</li> <li>2. 제28조에 따른 농업진흥지역의 실태조사</li> <li>3. 제54조의2제3항에 따른 정보시스템에 등록된 농지의 현황에 대한 조사</li> <li>4. 그 밖의 농림축산식품부령으로 정하는 사항에 대한 조사</li> </ol> <p>② 농림축산식품부장관이 제1항제2호에 따른 농업진흥지역 실태조사 결과 제31조제1항에 따른 농업진흥지역 등의 변경 및 해제 사유가 발생했다고 인정하는 경우 시·도지사는 해당 농업진흥지역 또는 용도구역을 변경하거나 해제할 수 있다. &lt;개정 2021. 8. 17.&gt;</p> <p>③ 그 밖에 제1항에 따른 실태조사의 범위와 방법 등에 필요한 사항은 대통령령으로 정한다.</p> <p>[본조신설 2018. 12. 24.] [시행일: 2022. 5. 18.] 제31조의3</p>	<ol style="list-style-type: none"> <li>4. 그 밖에 효율적인 농업진흥지역 관리를 위하여 농림축산식품부장관이 필요하다고 인정하는 사항</li> <li>② 농림축산식품부장관은 실태조사를 실시하기 위하여 조사기간, 방법 및 대상 등을 포함한 실태조사 계획을 수립해야 한다.</li> <li>③ 실태조사의 방법은 도면 조사를 원칙으로 하되, 도면과 현장의 일치 여부 등을 확인하기 위하여 현장 조사를 병행할 수 있다.</li> <li>④ 농림축산식품부장관은 실태조사 자료의 분석 및 도면의 관리 등 효율적인 실태조사를 실시하기 위하여 농업진흥지역 관리시스템을 구축·운영할 수 있다.</li> </ol> <p>[본조신설 2019. 6. 25.]</p>	

농지법	농지법 시행령	농지법 시행규칙
<p><b>제32조(용도구역에서의 행위 제한) ①</b> 농업진흥구역에서는 농업 생산 또는 농지 개량과 직접적으로 관련된 행위로서 대통령령으로 정하는 행위 외의 토지이용행위를 할 수 없다. 다만, 다음 각 호의 토지이용행위는 그러하지 아니하다. &lt;개정 2009. 5. 27., 2012. 1. 17., 2018. 12. 24., 2020. 2. 11.&gt;</p> <p>1. 대통령령으로 정하는 농수산물(농산물·임산물·축산물·수산물을 말한다. 이하 같다)의 가공·처리 시설의 설치 및 농수산업(농업·임업·축산업·수산업을 말한다. 이</p>	<p><b>제29조(농업진흥구역에서 할 수 있는 행위) ①</b> 법 제32조제1항 각 호 외의 부분 본문에서 "대통령령으로 정하는 행위"란 다음 각 호의 어느 하나에 해당하는 행위를 말한다. &lt;개정 2008. 2. 29., 2009. 11. 26., 2012. 7. 10., 2013. 3. 23., 2013. 12. 30., 2014. 12. 30., 2020. 8. 11.&gt;</p> <ol style="list-style-type: none"> <li>1. 농작물의 경작</li> <li>2. 다년생식물의 재배</li> <li>3. 고정식온실·버섯재배사 및 비닐하우스와 농림축산식품부령으로 정하는 그 부속시설의 설치</li> <li>4. 축사·곤충사육사와 농림축산식품부령으로 정하는 그 부속시설의 설치</li> <li>5. 간이퇴비장의 설치</li> <li>6. 농지개량사업 또는 농업용수개발사업의 시행</li> <li>7. 농막·간이저온저장고 및 간이액비 저장조 중에서 농림축산식품부령으로 정하는 시설의 설치</li> </ol> <p>② 법 제32조제1항제1호에서 "대통령령으로 정하는 농수산물(농산물·임산물·축산물·수산물을 말한다. 이하 같다)의 가공·처리 시설 및 농수산업(농업·임업·축산업·수</p>	<p><b>제23조의2(고정식온실·버섯재배사·비닐하우스 등의 부속시설의 범위) ①</b> 영 제29조제1항제3호에서 "농림축산식품부령으로 정하는 그 부속시설"이란 해당 고정식온실·버섯재배사 및 비닐하우스와 연접하여 설치된 시설로서 농작물 또는 다년생식물의 경작·재배·관리·출하 등 일련의 생산과정에 직접 이용되는 다음 각 호의 시설을 말한다. &lt;신설 2014. 12. 31.&gt;</p> <ol style="list-style-type: none"> <li>1. 제3조제1항제1호의 시설</li> <li>2. 해당 고정식온실·버섯재배사 및 비닐하우스에서 생산된 농산물 또는 다년생식물을 판매하기 위한 간이진열시설</li> <li>3. 해당 고정식온실·버섯재배사 및 비닐하우스에서 재배하는 농작물 또는 다년생식</li> </ol>



농지법	농지법 시행령	농지법 시행규칙
<p>하 같다) 관련 시험·연구 시설의 설치</p>	<p>산업을 말한다. 이하 같다) 관련 시험·연구 시설"이란 다음 각 호의 시설을 말한다. &lt;개정 2007. 11. 30., 2008. 6. 5., 2013. 12. 30., 2014. 12. 30., 2015. 12. 22., 2016. 1. 19., 2016. 11. 29., 2019. 6. 25.&gt;</p> <p>1. 다음 각 목의 요건을 모두 갖춘 농수산물의 가공·처리 시설(「건축법 시행령」 별표 1 제4호너목에 따른 제조업소 또는 같은 표 제17호에 따른 공장에 해당하는 시설을 말하며, 그 시설에서 생산된 제품을 판매하는 시설을 포함한다)</p> <p>가. 국내에서 생산된 농수산물(「농업·농촌 및 식품산업 기본법 시행령」 제5조 제1항 및 제2항에 따른 농수산물을 말하며, 임산물 중 목재와 그 가공품 및 토석은 제외한다. 이하 이 조에서 같다) 및 농림축산식품부장관이 정하여 고시하는 농수산가공품을 주된 원료로 하여 가공하거나 건조·절단 등 처리를 거쳐 식품을 생산하기 위한 시설일 것</p> <p>나. 농업진흥구역 안의 부지 면적이 1만5천제곱미터[미곡의 건조·선별·보관 및 가공시설(이하 "미곡종합처리장"이</p>	<p>물의 관리를 위하여 설치하는 시설(주거 목적이 아닌 경우로 한정한다)</p> <p>②영 제29조제1항제4호에서 "농림축산식품 부령으로 정하는 그 부속시설"이란 해당 축사 또는 곤충사육사와 연결하여 설치된 시설로서 가축 또는 곤충의 사육·관리·출하 등 일련의 생산과정에 직접 이용되는 다음 각 호의 시설을 말한다. &lt;개정 2014. 12. 31.&gt;</p> <p>1. 축사의 부속시설: 다음 각 목의 어느 하나에 해당하는 시설</p> <p>가. 제3조제2항제1호가목 및 나목의 시설 나. 가목의 시설 또는 해당 축사에서 사육하는 가축의 관리를 위하여 설치하는 시설(주거 목적이 아닌 경우로 한정한다)</p> <p>2. 곤충사육사의 부속시설: 다음 각 목의 어느 하나에 해당하는 시설</p> <p>가. 제3조제2항제2호가목 및 나목의 시설 나. 가목의 시설 또는 해당 곤충사육사에서 사육하는 곤충의 관리를 위하여 설치하는 시설(주거 목적이 아닌 경우로 한정한다)</p> <p>[본조신설 2014. 4. 3.] [제목개정 2014. 12. 31.]</p>

농지법	농지법 시행령	농지법 시행규칙
<p>2. 어린이놀이터, 마을회관, 그 밖에 대통령령으로 정하는 농업인의 공동생활에 필요한 편의 시설 및 이용 시설의 설치</p>	<p>라 한다)의 경우에는 3만제곱미터 미만인 시설(판매시설이 포함된 시설의 경우에는 그 판매시설의 면적이 전체 시설 면적의 100분의 20 미만인 시설에 한정한다)일 것</p> <p>2. 「양곡관리법」 제2조제5호에 따른 양곡가공업자가 농림축산식품부장관 또는 지방자치단체의 장과 계약을 체결해 같은 법 제2조제2호에 따른 정부관리양곡을 가공·처리하는 시설</p> <p>3. 농수산업 관련 시험·연구 시설: 육종연구를 위한 농수산업에 관한 시험·연구 시설로서 그 부지의 총면적이 3천제곱미터 미만인 시설</p> <p>③법 제32조제1항제2호에서 "그 밖에 대통령령으로 정하는 농업인의 공동생활에 필요한 편의 시설 및 이용 시설"이란 다음 각 호의 시설을 말한다. &lt;개정 2008. 6. 5., 2011. 12. 8., 2012. 7. 10., 2014. 12. 30., 2016. 11. 29.&gt;</p> <p>1. 농업인이 공동으로 운영하고 사용하는 창고·작업장·농기계수리시설·퇴비장</p> <p>2. 경로당, 어린이집, 유치원, 정자, 보건지소,</p>	

농지법	농지법 시행령	농지법 시행규칙
<p>3. 대통령령으로 정하는 농업인 주택, 어업인 주택, 농업용 시설, 축산업용 시설 또는 어업용 시설의 설치</p> <p>4. 국방·군사 시설의 설치</p> <p>5. 하천, 제방, 그 밖에 이에 준하는 국토 보존 시설의 설치</p> <p>6. 문화재의 보수·복원·이전, 매장 문화재의 발굴, 비석이나 기념탑, 그 밖에 이와 비슷한 공작물의 설치</p>	<p>보건진료소, 「응급의료에 관한 법률」 제2조제6호에 따른 응급의료 목적에 이용되는 항공기의 이착륙장 및 「민방위기본법」 제15조제1항제1호에 따른 비상대피시설</p> <p>3. 농업인이 공동으로 운영하고 사용하는 일반목욕장·화장실·구판장·운동시설·마을공동주차장 및 마을공동취수장</p> <p>4. 국가·지방자치단체 또는 농업생산자단체가 농업인으로 하여금 사용하게 할 목적으로 설치하는 일반목욕장, 화장실, 운동시설, 구판장, 농기계 보관시설 및 농업인 복지회관</p> <p>④ 법 제32조제1항제3호에서 "대통령령으로 정하는 농업인 주택, 어업인 주택"이란 다음 각 호의 요건을 모두 갖춘 건축물 및 시설물을 말한다. 다만, 제2호에 따른 부지면적을 적용함에 있어서 농지를 전용하여 농업인 주택 및 어업인 주택(이하 이 항에서 "농어업인 주택"이라 한다)을 설치하는 경우에는 그 전용하려는 면적에 해당 세대주가 그 전용허가 신청일 또는 협의신청일 이전 5년간 농어업인 주택의 설치를 위하여 부지로 전용한 농지면적을 합산한 면적(공공사업으로 인하여</p>	

농지법	농지법 시행령	농지법 시행규칙
	<p>철거된 농어업인 주택의 설치를 위하여 전용하였거나 전용하려는 농지면적을 제외한다)을 해당 농어업인 주택의 부지면적으로 본다.          &lt;개정 2010. 9. 20., 2012. 7. 10., 2016. 11. 29., 2019. 6. 25.&gt;</p> <p>1. 농업인 또는 어업인(「수산업·어촌 발전 기본법」 제3조제3호에 따른 어업인을 말한다. 이하 같다) 1명 이상으로 구성되는 농업·임업·축산업 또는 어업을 영위하는 세대로서 다음 각 목의 어느 하나에 해당하는 세대의 세대주가 설치하는 것일 것          가. 해당 세대의 농업·임업·축산업 또는 어업에 따른 수입액이 연간 총수입액의 2분의 1을 초과하는 세대          나. 해당 세대원의 노동력의 2분의 1 이상으로 농업·임업·축산업 또는 어업을 영위하는 세대</p> <p>2. 제1호 각 목의 어느 하나에 해당하는 세대의 세대원이 장기간 독립된 주거생활을 영위할 수 있는 구조로 된 건축물(「지방세법 시행령」 제28조에 따른 별장 또는 고급주택을 제외한다) 및 해당 건축물에 부속한 창고·축사 등 농업·임업·축산업 또는 어업</p>	

제29조(농업진흥구역에서 할 수 있는 행위)

농지법	농지법 시행령	농지법 시행규칙
	<p>을 영위하는데 필요한 시설로서 그 부지의 총면적이 1세대 당 660제곱미터 이하일 것</p> <p>3. 제1호 각 목의 어느 하나에 해당하는 세대의 농업·임업·축산업 또는 어업의 경영의 근거가 되는 농지·산림·축사 또는 어장 등이 있는 시(구를 두지 아니한 시를 말하며, 도농복합형태의 시에 있어서는 동지역에 한한다)·구(도농복합형태의 시의 구에 있어서는 동지역에 한한다)·읍·면(이하 "시·구·읍·면"이라 한다) 또는 이에 연결한 시·구·읍·면 지역에 설치하는 것일 것</p> <p>⑤ 법 제32조제1항제3호에서 "대통령령으로 정하는 농업용 시설, 축산업용 시설 또는 어업용 시설"이란 다음 각 호의 시설을 말한다. 다만, 제1호 및 제4호의 시설은 자기의 농업 또는 축산업의 경영의 근거가 되는 농지·축사 등이 있는 시·구·읍·면 또는 이에 연결한 시·구·읍·면 지역에 설치하는 경우로 한정한다. &lt;개정 2008. 2. 29., 2012. 7. 10., 2013. 3. 23., 2013. 12. 30., 2016. 11. 29., 2019. 6. 25.&gt;</p> <p>1. 농업인 또는 농업법인이 자기가 생산한 농산물을 건조·보관하기 위하여 설치하는 시설</p>	

농지법	농지법 시행령	농지법 시행규칙
	<p>2. 야생동물의 인공사육시설. 다만, 다음 각 목의 어느 하나에 해당하는 야생동물의 인공사육시설은 제외한다.</p> <p>가. 「야생생물 보호 및 관리에 관한 법률」 제14조제1항 각 호 외의 부분 본문에 따라 포획 등이 금지된 야생동물(같은 항 각 호 외의 부분 단서에 따라 허가를 받은 경우는 제외한다)</p> <p>나. 「야생생물 보호 및 관리에 관한 법률」 제19조제1항 각 호 외의 부분 본문에 따라 포획이 금지된 야생동물(같은 항 각 호 외의 부분 단서에 따라 허가를 받은 경우는 제외한다)</p> <p>다. 「생물다양성 보전 및 이용에 관한 법률」 제24조제1항 각 호 외의 부분 본문에 따라 수입등이 금지된 생태계교란 생물(같은 항 각 호 외의 부분 단서에 따라 허가를 받은 경우는 제외한다)</p> <p>3. 「건축법」에 따른 건축허가 또는 건축신고의 대상 시설이 아닌 간이양축시설</p> <p>4. 농업인 또는 농업법인이 농업 또는 축산업을 영위하거나 자기가 생산한 농산물을 처리하는데 필요한 농업용 또는 축산업용시</p>	<p><b>제24조(농업·축산업 영위 등에 필요한 농업용·축산업용 시설의 범위)</b> 영 제29조제5항제4호에서 "농림축산식품부령으로 정하는 시설"이란</p>

농지법	농지법 시행령	농지법 시행규칙
	<p>설로서 농림축산식품부령으로 정하는 시설</p> <p>5. 부지의 총면적이 3만제곱미터 미만인 양어장·양식장, 그 밖에 농림축산식품부령으로 정하는 어업용 시설</p>	<p>다음 각 호의 시설을 말한다. &lt;개정 2008. 3. 3., 2012. 7. 18., 2013. 3. 23.&gt;</p> <ol style="list-style-type: none"> <li>1. 탈곡장 및 앞담배건조실</li> <li>2. 농업인 또는 농업법인이 자기의 농업경영에 사용하는 비료·종자·농약·농기구·사료 등의 농업자재를 생산 또는 보관하기 위하여 설치하는 시설</li> <li>3. 농업용·축산업용 관리사(주거목적이 아닌 경우에 한정한다)</li> <li>4. 총부지의 면적이 1천500제곱미터 이하인 콩나물재배사</li> </ol> <p><b>제25조(그 밖의 어업용시설의 범위)</b> 영 제29조제5항제5호에서 "그 밖의 농림축산식품부령으로 정하는 어업용시설"이란 다음 각 호의 시설을 말한다. &lt;개정 2008. 3. 3., 2012. 7. 18., 2013. 3. 23.&gt;</p> <ol style="list-style-type: none"> <li>1. 수산종묘 배양시설</li> <li>2. 어업인이 자기가 생산한 수산물을 건조·보관하기 위하여 설치하는 시설</li> <li>3. 어업인이 자기의 어업경영에 사용하는 사료·어구 등의 어업자재를 보관하거나 수리하기 위하여 설치하는 시설</li> </ol>

농지법	농지법 시행령	농지법 시행규칙
<p>7. 도로, 철도, 그 밖에 대통령령으로 정하는 공공시설의 설치</p> <p>8. 지하자원 개발을 위한 탐사 또는 지하광물 채광(採鑛)과 광석의 선별 및 적치(積置)를 위한 장소로 사용하는 행위</p> <p>9. 농어촌 소득원 개발 등 농어촌 발전에 필요한 시설로서 대통령령으로 정하는 시설의 설치</p>	<p>6. 「가축분뇨의 관리 및 이용에 관한 법률」 제2조제8호의 처리시설</p> <p>7. 시·도지사, 시장·군수·구청장 또는 「농업협동조합법」 제2조제1호에 따른 조합이 설치하는 가축 방역을 위한 소독시설</p> <p>⑥ 법 제32조제1항제7호에서 "대통령령으로 정하는 공공시설"이란 다음 각 호의 시설을 말한다. &lt;개정 2009. 11. 26., 2012. 7. 10.&gt;</p> <p>1. 상하수도(하수종말처리시설 및 정수시설을 포함한다), 운하, 공동구(共同溝), 가스공급설비, 전주(유·무선송신탑을 포함한다), 통신선로, 전선로(電線路), 변전소, 소수력(小水力)·풍력발전설비, 송유설비, 방수설비, 유수지(遊水池)시설, 하천부속물 및 기상관측을 위한 무인(無人)의 관측시설</p> <p>2. 「사도법」 제4조에 따른 사도(私道)</p> <p>⑦ 법 제32조제1항제9호에서 "농어촌 발전에 필요한 시설로서 대통령령으로 정하는 시설"이란 다음 각 호의 시설을 말한다. &lt;개정 2008. 2. 29., 2013. 12. 30., 2014. 12. 30., 2016. 1. 19., 2016. 11. 29., 2018. 4. 30., 2019. 6. 25.&gt;</p> <p>1. 삭제 &lt;2012. 7. 10.&gt;</p>	



제29조(농업진흥구역에서 할 수 있는 행위)

농지법	농지법 시행령	농지법 시행규칙
	<ol style="list-style-type: none"><li>2. 국내에서 생산되는 농수산물을 집하·예냉(豫冷)·저장·선별 또는 포장하는 산지유통시설(농수산물을 저장만 하는 시설은 제외한다)로서 그 부지의 총면적이 3만제곱미터 미만인 시설</li><li>3. 부지의 총면적이 3천제곱미터 미만인 농업기계수리시설</li><li>4. 부지의 총면적이 3천제곱미터(지방자치단체 또는 농업생산자단체가 설치하는 경우에는 1만제곱미터) 미만인 남은 음식물이나 농수산물의 부산물을 이용한 유기질비료 제조시설</li><li>4의2. 부지의 총면적이 3천제곱미터(지방자치단체 또는 농업생산자단체가 설치하는 경우에는 3만제곱미터) 미만인 사료 제조시설(해당 시설에서 생산된 제품을 유통·판매하는 시설을 포함한다)</li><li>5. 법 제36조 및 법 제36조의2에 따른 농지의 타용도 일시사용 및 이에 필요한 시설</li><li>6. 국내에서 생산된 농수산물과 제2항제1호에 해당하는 시설에서 생산한 농수산물의 가공품을 판매하는 시설(공산품 판매시설 및 「건축법 시행령」 별표 1 제3호자목에</li></ol>	

농지법	농지법 시행령	농지법 시행규칙
	<p>따른 금융업소를 포함하며, 공산품 판매시설 및 금융업소가 포함된 시설의 경우에는 공산품 판매시설 및 금융업소의 면적이 전체 시설 면적의 100분의 30 미만인 시설에 한정한다)로서 농업생산자단체 또는 「수산업·어촌 발전 기본법」 제3조제5호에 따른 생산자단체가 설치하여 운영하는 시설 중 그 부지의 총면적이 1만제곱미터 미만인 시설</p> <p>7. 「전기사업법」 제2조제1호의 전기사업을 영위하기 위한 목적으로 설치하는 「신에너지 및 재생에너지 개발·이용·보급 촉진법」 제2조제2호가목에 따른 태양에너지를 이용하는 발전설비(이하 "태양에너지 발전설비"라 한다)로서 다음 각 목의 어느 하나에 해당하는 발전설비</p> <p>가. 건축물(「건축법」 제11조 또는 같은 법 제14조에 따라 건축허가를 받거나 건축신고를 한 건축물만 해당한다) 지붕에 설치하는 태양에너지 발전설비(해당 설비에서 생산한 전기를 처리하기 위하여 인근 부지에 설치하는 부속설비를 포함한다. 이하 같다)</p>	

제29조(농업진흥구역에서 할 수 있는 행위)

농지법	농지법 시행령	농지법 시행규칙
	<p>나. 국가, 지방자치단체 또는 「공공기관의 운영에 관한 법률」 제4조에 따른 공공기관이 소유한 건축물 지붕 또는 시설물에 설치하는 태양에너지 발전설비</p> <p>다. 삭제 &lt;2016. 1. 19.&gt;</p> <p>8. 다음 각 목의 어느 하나에 해당하는 농산어촌 체험시설</p> <p>가. 「도시와 농어촌 간의 교류촉진에 관한 법률」 제2조제5호에 따른 농어촌 체험·휴양마을사업의 시설로서 다음 요건에 모두 적합하고 그 부지의 총면적이 1만제곱미터 미만인 시설</p> <ol style="list-style-type: none"><li>1) 숙박서비스시설을 운영하는 경우에는 「도시와 농어촌 간의 교류촉진에 관한 법률」 제8조에 따른 규모 이하일 것</li><li>2) 승마장을 운영하는 경우에는 「도시와 농어촌 간의 교류촉진에 관한 법률」 제9조에 따른 규모 이하일 것</li><li>3) 음식을 제공하거나 즉석식품을 제조·판매·가공하는 경우에는 「도시와 농어촌 간의 교류촉진에 관한 법률」 제10조에 따른 영업시설기준을 준수한 시설일 것</li></ol>	

농지법	농지법 시행령	농지법 시행규칙
	<p>나. 농업인·어업인 또는 농업법인·어업법인(「농어업경영체 육성 및 지원에 관한 법률」 제2조제5호에 따른 어업법인을 말한다)이 자기가 경영하는 농지·산림·축사·어장 또는 농수산물 가공·처리시설을 체험하려는 자를 대상으로 설치하는 교육·홍보시설 또는 자기가 생산한 농수산물과 그 가공품을 판매하는 시설로서 그 부지의 총면적이 1천제곱미터 미만인 시설</p> <p>9. 농기자재(농기구, 농기계, 농기계 부품, 농약, 미생물제제, 비료, 사료, 비닐 및 파이프 등 농업생산에 필요한 기자재를 말한다) 제조시설로서 다음 각 목의 어느 하나에 해당하지 아니하는 시설(2006년 6월 30일 이전에 지목이 공장용지로 변경된 부지에 설치하는 경우에 한정한다)</p> <p>가. 제44조제1항 각 호의 시설</p> <p>나. 제44조제2항 각 호의 시설</p> <p>10. 제1항제1호부터 제4호까지의 토지이용행위와 정보통신기술을 결합한 농업을 육성하기 위한 시설로서 다음 각 목의 요건을 모두 갖춘 시설</p>	

제32조(용도구역에서의 행위 제한)

제29조(농업진흥구역에서 할 수 있는 행위)

농지법	농지법 시행령	농지법 시행규칙
<p>② 농업보호구역에서는 다음 각 호 외의 토지 이용행위를 할 수 없다. &lt;개정 2020. 2. 11.&gt;</p> <ol style="list-style-type: none"> <li>1. 제1항에 따라 허용되는 토지이용행위</li> <li>2. 농업인 소득 증대에 필요한 시설로서 대통령령으로 정하는 건축물·공작물, 그 밖의 시설의 설치</li> </ol>	<p>가. 농림축산식품부장관이 고시한 지역에 설치하는 시설일 것</p> <p>나. 시·도지사가 농림축산식품부장관과 협의한 사업계획에 따라 설치하는 시설일 것</p> <p>다. 제44조제3항제1호에 해당하는 시설(「건축법 시행령」 별표 1 제10호다목 및 제14호에 해당하는 시설은 제외한다)이 아닐 것</p> <p><b>제30조(농업보호구역에서 할 수 있는 행위) ①</b> 법 제32조제2항제2호에서 "농업인 소득 증대에 필요한 시설로서 대통령령으로 정하는 건축물·공작물, 그 밖의 시설"이란 다음 각 호의 시설을 말한다. &lt;개정 2008. 6. 5., 2009. 12. 15., 2013. 12. 30., 2016. 1. 19., 2016. 11. 29., 2018. 4. 30.&gt;</p> <ol style="list-style-type: none"> <li>1. 「농어촌정비법」 제2조제16호나목에 따른 관광농원사업으로 설치하는 시설로서 농업보호구역 안의 부지 면적이 2만제곱미터 미만인 것</li> </ol>	

농지법	농지법 시행령	농지법 시행규칙
<p>3. 농업인의 생활 여건을 개선하기 위하여 필요한 시설로서 대통령령으로 정하는 건축물·공작물, 그 밖의 시설의 설치</p>	<p>2. 「농어촌정비법」 제2조제16호다목에 따른 주말농원사업으로 설치하는 시설로서 농업보호구역 안의 부지 면적이 3천제곱미터 미만인 것</p> <p>3. 태양에너지 발전설비로서 농업보호구역 안의 부지 면적이 1만제곱미터 미만인 것</p> <p>4. 그 밖에 농촌지역 경제활성화를 통하여 농업인 소득증대에 기여하는 농수산업 관련 시설로서 농림축산식품부령으로 정하는 시설</p> <p>② 법 제32조제2항제3호에서 "대통령령으로 정하는 건축물·공작물, 그 밖의 시설"이란 다음 각 호의 시설을 말한다. &lt;개정 2009. 11. 26., 2014. 3. 24., 2016. 1. 19.&gt;</p> <p>1. 다음 각 목에 해당하는 시설로서 농업보호구역 안의 부지 면적이 1천제곱미터 미만인 것</p> <p>가. 「건축법 시행령」 별표 1 제1호가목에 해당하는 시설</p> <p>나. 「건축법 시행령」 별표 1 제3호가목, 라목부터 바목까지 및 사목(공중화장실 및 대피소는 제외한다)에 해당하는 시설</p> <p>다. 「건축법 시행령」 별표 1 제4호가목, 나목, 라목부터 사목까지, 차목부터 타목까지, 파목(골프연습장은 제외한다)</p>	<p><b>제25조의2(농수산업 관련 시설의 범위)</b> 영 제30조제1항제4호에서 "농림축산식품부령으로 정하는 시설"은 별표 2의2와 같다.</p> <p>[본조신설 2016. 12. 9.]</p> <p>[종전 제25조의2는 제25조의3으로 이동 &lt;2016. 12. 9.&gt;]</p>

제32조(용도구역에서의 행위 제한)

제30조(농업보호구역에서 할 수 있는 행위)

농지법	농지법 시행령	농지법 시행규칙
<p>③ 농업진흥지역 지정 당시 관계 법령에 따라 인가·허가 또는 승인 등을 받거나 신고하고 설치한 기존의 건축물·공작물과 그 밖의 시설에 대하여는 제1항과 제2항의 행위 제한 규정을 적용하지 아니한다.</p> <p>④ 농업진흥지역 지정 당시 관계 법령에 따라 다음 각 호의 행위에 대하여 인가·허가·승인 등을 받거나 신고하고 공사 또는 사업을 시행 중인 자(관계 법령에 따라 인가·허가·승인 등을 받거나 신고할 필요가 없는 경우에는 시행 중인 공사 또는 사업에 착수한 자를 말한다)는 그 공사 또는 사업에 대하여만 제1항과 제2항의 행위 제한 규정을 적용하지 아니한다.</p> <ol style="list-style-type: none"> <li>1. 건축물의 건축</li> <li>2. 공작물이나 그 밖의 시설의 설치</li> </ol>	<p>다) 및 하목에 해당하는 시설</p> <p>2. 「건축법 시행령」 별표 1 제3호사목(공중 화장실, 대피소, 그 밖에 이와 비슷한 것만 해당한다) 및 아목(변전소 및 도시가스배관시설은 제외한다)에 해당하는 시설로서 농업보호구역 안의 부지 면적이 3천제곱미터 미만인 것</p>	

농지법	농지법 시행령	농지법 시행규칙
<p>3. 토지의 형질변경 4. 그 밖에 제1호부터 제3호까지의 행위에 준하는 행위</p> <p><b>제33조(농업진흥지역에 대한 개발투자 확대 및 우선 지원)</b> ① 국가와 지방자치단체는 농업진흥지역에 대하여 대통령령으로 정하는 바에 따라 농지 및 농업시설의 개량·정비, 농어촌도로·농산물유통시설의 확충, 그 밖에 농업 발전을 위한 사업에 우선적으로 투자하여야 한다.</p> <p>② 국가와 지방자치단체는 농업진흥지역의 농지에 농작물을 경작하거나 다년생식물을 재배하는 농업인 또는 농업법인에게 자금 지원이나 「조세특례제한법」에 따른 조세 경감 등 필요한 지원을 우선 실시하여야 한다.</p>	<p><b>제31조(농업진흥지역에 대한 우선적 투자)</b> 국가와 지방자치단체가 법 제33조에 따라 농업진흥지역 및 해당 지역의 농업인 등에 대하여 우선적으로 투자 및 자금지원 등 필요한 지원을 하여야 하는 사업은 다음 각 호와 같다. &lt;개정 2008. 6. 20., 2009. 10. 8.&gt;</p> <ol style="list-style-type: none"> <li>1. 농지 및 농업시설을 개량·정비하기 위한 사업</li> <li>2. 농업용수를 개발하기 위한 사업</li> <li>3. 농어촌도로를 확충하기 위한 사업</li> <li>4. 농업기계화를 촉진하는 사업</li> <li>5. 농업인 또는 농업법인의 경영규모 확대를 지원하는 사업</li> <li>6. 「농어업경영체 육성 및 지원에 관한 법률」에 따른 후계농업경영인과 「농업·농촌 및 식품산업 기본법」에 따른 전업농업인을 육성하는 사업</li> <li>7. 농산물의 집하장·선과장(選果場), 그 밖의 농산물유통시설을 확충하기 위한 사업</li> <li>8. 농업인의 생활환경을 개선하기 위한 사업</li> </ol>	



농지법	농지법 시행령	농지법 시행규칙
<p><b>제33조의2(농업진흥지역의 농지매수 청구)</b> ① 농업진흥지역의 농지를 소유하고 있는 농업인 또는 농업법인은 「한국농어촌공사 및 농지관리기금법」에 따른 한국농어촌공사(이하 "한국농어촌공사"라 한다)에 그 농지의 매수를 청구할 수 있다.</p> <p>② 한국농어촌공사는 제1항에 따른 매수 청구를 받으면 「감정평가 및 감정평가사에 관한 법률」에 따른 감정평가법인등이 평가한 금액을 기준으로 해당 농지를 매수할 수 있다. &lt;개정 2016. 1. 19., 2020. 4. 7.&gt;</p> <p>③ 한국농어촌공사가 제2항에 따라 농지를 매수하는 데에 필요한 자금은 농지관리기금에서 융자한다. [본조신설 2012. 1. 17.]</p>	<p><b>제31조의2(농업진흥지역의 농지매수 청구)</b> 법 제33조의2제1항에 따라 농지의 매수를 청구하려는 자는 다음 각 호의 사항을 기재한 농지매수청구서에 농림축산식품부령으로 정하는 서류를 첨부하여 한국농어촌공사에 제출하여야 한다. &lt;개정 2013. 3. 23.&gt;</p> <ol style="list-style-type: none"> <li>1. 농지소유자의 성명(법인인 경우에는 그 명칭 및 대표자의 성명) 및 주소</li> <li>2. 농지의 표시 및 이용현황</li> <li>3. 해당 농지에 소유권 외의 권리가 설정된 때에는 그 종류·내용과 권리자의 성명(법인인 경우에는 그 명칭 및 대표자의 성명) 및 주소</li> <li>4. 농지에 설치한 농업용시설 등에 관한 사항</li> </ol> <p>[본조신설 2012. 7. 10.]</p>	<p><b>제25조의3(농업진흥지역의 농지매수청구서 등)</b></p> <ol style="list-style-type: none"> <li>① 영 제31조의2에 따른 농지매수청구서는 별지 제8호서식에 따른다.</li> <li>② 영 제31조의2 각 호 외의 부분에서 "농림축산식품부령으로 정하는 서류"란 다음 각 호의 서류를 말한다. &lt;개정 2013. 3. 23.&gt; <ol style="list-style-type: none"> <li>1. 농업인 또는 농업법인임을 확인할 수 있는 서류</li> <li>2. 삭제 &lt;2014. 4. 3.&gt;</li> <li>3. 해당 농지의 토지 등기사항증명서</li> <li>4. 삭제 &lt;2014. 4. 3.&gt;</li> </ol> </li> <li>③ 제1항에 따른 농지매수청구서를 제출받은 한국농어촌공사 사장은 「전자정부법」 제36조 제2항에 따른 행정정보의 공동이용을 통하여 다음 각 호의 사항을 확인하여야 한다. 다만, 청구인이 확인에 동의하지 아니하는 경우(주민등록표등본의 경우만 해당한다)에는 이를 첨부하도록 하여야 한다. &lt;개정 2014. 4. 3.&gt; <ol style="list-style-type: none"> <li>1. 청구인의 주민등록표 등본(법인인 경우에는 법인 등기사항 증명서를 말한다)</li> <li>2. 해당 농지의 토지등기부 등본</li> <li>3. 해당 농지의 토지이용계획확인서</li> <li>4. 해당 농지의 지적도 등본</li> </ol> </li> </ol>

농지법	농지법 시행령	농지법 시행규칙
<p style="text-align: center;"><b>제2절 농지의 전용</b></p> <p><b>제34조(농지의 전용허가·협의)</b> ① 농지를 전용하려는 자는 다음 각 호의 어느 하나에 해당하는 경우 외에는 대통령령으로 정하는 바에 따라 농림축산식품부 장관의 허가를 받아야 한다. 허가받은 농지의 면적 또는 경계 등 대통령령으로 정하는 중요 사항을 변경하려는 경우에도 또한 같다. &lt;개정 2008. 2. 29., 2009. 5. 27., 2013. 3. 23.&gt;</p> <ol style="list-style-type: none"> <li>1. 다른 법률에 따라 농지전용허가가 의제되는 협의를 거쳐 농지를 전용하는 경우</li> <li>2. 「국토의 계획 및 이용에 관한 법률」에 따른 도시지역 또는 계획관리지역에 있는 농지로서 제2항에 따른 협의를 거친 농지나 제2항제1호 단서에 따라 협의 대상에서 제외되는 농지를 전용하는 경우</li> <li>3. 제35조에 따라 농지전용신고를 하고 농지를 전용하는 경우</li> </ol>	<p style="text-align: center;"><b>제2절 농지의 전용</b></p> <p><b>제32조(농지전용허가의 신청)</b> ①법 제34조제1항에 따라 농지전용의 허가 또는 변경허가를 받으려는 자는 농지전용허가신청서에 농림축산식품부령으로 정하는 서류를 첨부하여 해당 농지의 소재지를 관할하는 시장·군수 또는 자치구구청장에게 제출하여야 한다. &lt;개정 2008. 2. 29., 2009. 11. 26., 2013. 3. 23.&gt;</p> <ol style="list-style-type: none"> <li>② 삭제 &lt;2009. 11. 26.&gt;</li> <li>③ 삭제 &lt;2009. 11. 26.&gt;</li> <li>④ 삭제 &lt;2009. 11. 26.&gt;</li> <li>⑤법 제34조제1항 후단에서 "대통령령으로 정하는 중요사항"이란 다음 각 호와 같다. <ol style="list-style-type: none"> <li>1. 전용허가를 받은 농지의 면적 또는 경계</li> <li>2. 전용허가를 받은 농지의 위치(동일 필지 안에서 위치를 변경하는 경우에 한한다)</li> <li>3. 전용허가를 받은 자의 명의</li> <li>4. 삭제 &lt;2008. 6. 5.&gt;</li> </ol> </li> </ol>	<p>[본조신설 2012. 7. 18.] [제25조의2에서 이동 &lt;2016. 12. 9.&gt;]</p> <p style="text-align: center;"><b>제2절 농지의 전용</b></p> <p><b>제26조(농지전용허가의 신청)</b> ①영 제32조제1항에 따른 농지전용허가신청서는 별지 제14호 서식에 의한다.</p> <p>②제1항의 농지전용허가신청서에 첨부하여야 할 서류는 다음 각 호와 같다. 다만, 변경허가를 신청하는 경우에는 변경하려는 사항에 관한 서류만 첨부할 수 있다. &lt;개정 2008. 6. 13., 2009. 11. 27., 2012. 7. 18., 2016. 1. 21.&gt;</p> <ol style="list-style-type: none"> <li>1. 전용목적, 사업시행자 및 시행기간, 시설물의 배치도, 소요자금 조달방안, 시설물 관리·운영계획, 「대기환경보전법 시행령」 별표 1 및 「수질 및 수생태계 보전에 관한 법률 시행령」 별표 13에 따른 사업장 규모 등을 명시한 사업계획서</li> <li>2. 전용하려는 농지의 소유권을 입증하는 서류(토지 등기사항증명서로 확인할 수 없는</li> </ol>

농지법	농지법 시행령	농지법 시행규칙
<p>4. 「산지관리법」 제14조에 따른 산지전용허가를 받지 아니하거나 같은 법 제15조에 따른 산지전용신고를 하지 아니하고 불법으로 개간한 농지를 산림으로 복구하는 경우</p> <p>5. 「하천법」에 따라 하천관리청의 허가를 받고 농지의 형질을 변경하거나 공작물을 설치하기 위하여 농지를 전용하는 경우</p>	<p>5. 설치하려는 시설의 용도 또는 전용목적사업(제59조제3항제1호부터 제3호까지의 규정에 해당하는 경우에 한한다)</p>	<p>경우에 한정한다) 또는 사용승낙서·사용승낙의 뜻이 기재된 매매계약서등 사용권을 가지고 있음을 입증하는 서류</p> <p>3. 전용예정구역이 표시된 지적도등본 또는 임야도등본과 지형도</p> <p>4. 해당 농지의 전용이 농지개량시설 또는 도로의 폐지 및 변경이나 토사의 유출, 폐수의 배출, 악취의 발생 등을 수반하여 인근 농지의 농업경영과 농어촌생활환경의 유지에 피해가 예상되는 경우에는 대체시설의 설치 등 피해방지계획서</p> <p>5. 변경내용을 증명할 수 있는 서류를 포함한 변경사유서(변경허가 신청의 경우에 한정한다)</p> <p>6. 농지보전부담금을 납부한 후 농지전용허가를 받은 자의 명의를 변경되는 경우에는 농지보전부담금의 권리 승계를 증명할 수 있는 서류(농지전용허가를 받은 자의 명의로 변경되어 변경허가 신청을 하는 경우에 한정한다)</p> <p>7. 농지보전부담금 분할납부신청서(분할납부를 신청하는 경우에 한정한다)</p> <p>③제2항에 따른 신청서 제출 시 시장·군수 또는 자치구구청장은 「전자정부법」 제36조</p>

농지법	농지법 시행령	농지법 시행규칙
	<p><b>제33조(농지전용허가의 심사)</b> ①시장·군수 또는 자치구구청장은 제32조제1항에 따라 농지전용허가신청서 등을 제출받은 때에는 다음 각 호의 심사기준에 따라 심사한 후 농림축산식품부령으로 정하는 서류를 첨부하여 그 제출받은 날(제3항에 따라 신청서류의 보완 또는 보정을 요구한 경우에는 그 보완 또는 보정이 완료된 날을 말한다)부터 10일 이내에 시·도지사에게 보내야 하며, 시·도지사는 10일 이내에 이에 대한 종합적인 심사의견서를 첨부하여 농림축산식품부장관에게 제출하여야 한다. &lt;개정 2008. 2. 29., 2009. 11. 26., 2013. 3. 23., 2016. 11. 29.&gt;</p> <p>1. 법 제32조 (농업진흥지역의 농지인 경우에 한한다) 및 법 제37조에 위배되지 아니할 것</p>	<p>제1항에 따른 행정정보의 공동이용을 통하여 해당 농지의 토지 등기사항증명서(신청인이 전용하려는 농지의 소유자인 경우로 한정한다), 지적도·임야도 및 지형도를 확인하여야 한다. &lt;개정 2009. 11. 27., 2012. 7. 18.&gt;</p> <p><b>제27조 삭제</b> &lt;2009. 11. 27.&gt;</p> <p><b>제28조(농지전용심사의견서 등)</b> ①영 제33조제1항에서 "농림축산식품부령으로 정하는 서류"란 다음 각 호의 서류를 말한다. &lt;개정 2008. 3. 3., 2009. 6. 29., 2013. 3. 23., 2018. 5. 1.&gt;</p> <ol style="list-style-type: none"> <li>1. 별지 제16호서식의 농지전용심사의견서</li> <li>2. 전용대상농지의 「부동산 가격공시에 관한 법률」에 따른 개별공시지가를 확인하여 작성한 별지 제17호서식의 개별공시지가 확인서</li> <li>3. 관할 한국농어촌공사 분사무소장의 의견서(전용하려는 농지가 한국농어촌공사관리지역에 속하는 경우에 한정한다)</li> </ol> <p>② 영 제33조제1항에 따른 종합적인 심사의견서는 별지 제16호서식에 의한다.</p>

제33조(농지전용허가의 심사)

농지법	농지법 시행령	농지법 시행규칙
	<p>2. 다음 각 목의 사항 등을 참작할 때 전용하려는 농지가 전용목적사업에 적합하게 이용될 수 있을 것으로 인정될 것</p> <ul style="list-style-type: none"><li>가. 시설의 규모 및 용도의 적정성</li><li>나. 건축물의 건축에 해당하는 경우에는 도로·수도 및 하수도의 설치 등 해당 지역의 여건</li></ul> <p>3. 다음 각 목의 사항 등을 참작할 때 전용하려는 농지의 면적이 전용목적사업의 실현을 위하여 적정한 면적일 것</p> <ul style="list-style-type: none"><li>가. 「건축법」의 적용을 받는 건축물의 건축 또는 공작물의 설치에 해당하는 경우에는 건폐율 등 「건축법」의 규정</li><li>나. 건축물 또는 공작물의 기능·용도 및 배치계획</li></ul> <p>4. 다음 각 목의 사항 등을 참작할 때 전용하려는 농지를 계속하여 보전할 필요성이 크지 아니할 것</p> <ul style="list-style-type: none"><li>가. 경지정리 및 수리시설 등 농업생산기반정비사업 시행 여부</li><li>나. 해당 농지가 포함된 지역농지의 집단화 정도</li><li>다. 해당 농지의 전용으로 인하여 인근 농</li></ul>	

농지법	농지법 시행령	농지법 시행규칙
	<p>지의 연쇄적인 전용 등 농지잠식 우려가 있는지의 여부</p> <p>라. 해당 농지의 전용으로 인근농지의 농업경영 환경을 저해할 우려가 있는지의 여부</p> <p>마. 해당 농지의 전용으로 인하여 농지축(農地築)이 절단되거나 배수가 변경되어 물의 흐름에 지장을 주는지의 여부</p> <p>5. 해당 농지의 전용이 인근 농지의 농업경영과 농어촌생활환경의 유지에 피해가 없을 것. 다만, 그 피해가 예상되는 경우에는 다음 각 목의 사항 등을 고려할 때 그 피해방지계획이 타당하게 수립되어 있을 것</p> <p>가. 해당 농지의 전용이 농지개량시설 또는 도로의 폐지·변경을 수반하는 경우 예상되는 피해 및 피해방지계획의 적절성</p> <p>나. 해당 농지의 전용이 토사의 유출, 폐수의 배출, 악취·소음의 발생을 수반하는 경우 예상되는 피해 및 피해방지계획의 적절성</p> <p>다. 해당 농지의 전용이 인근 농지의 일조·통풍·통작(通作)에 현저한 지장</p>	

제33조(농지전용허가의 심사)

농지법	농지법 시행령	농지법 시행규칙
	<p>을 초래하는 경우 그 피해방지계획의 적절성</p> <p>6. 해당 농지의 전용이 용수의 취수를 수반하는 경우 그 시기·방법·수량 등이 농수산업 또는 농어촌생활환경유지에 피해가 없을 것. 다만, 그 피해가 예상되는 경우에는 그 피해방지계획이 타당하게 수립되어 있을 것</p> <p>7. 사업계획 및 자금조달계획이 전용목적사업의 실현에 적합하도록 수립되어 있을 것</p> <p>8. 전용목적사업이 농지전용의 허가 또는 변경허가를 받으려는 자에게 관련 법령에서 허용된 사업일 것</p> <p>② 농림축산식품부장관은 제1항에 따른 심사기준에 적합하지 아니한 경우에는 농지의 전용허가를 하여서는 아니 된다. &lt;개정 2008. 2. 29., 2013. 3. 23.&gt;</p> <p>③ 시·도지사 및 시장·군수 또는 자치구구청장이 제2항에 따라 심사하는 경우 신청인이 제출한 서류에 흠이 있으면 지체 없이 보완 또는 보정에 필요한 상당한 기간을 정하여 신청인에게 보완 또는 보정을 요구하여야 한다. 이 경우 보완 또는 보정의 요구는 문서·구술·전화 또는 팩스로 하되, 신청인이</p>	<p><b>제29조(농지전용허가)</b> ① 삭제 &lt;2009. 11. 27.&gt;</p> <p>② 농림축산식품부장관이나 영 제71조제1항 및 제2항에 따라 권한을 위임받은 및 시장·군수·자치구구청장(이하 "관할청"이라 한다)은 농지전용허가를 하는 경우에는 별지 제18호서식의 농지전용허가대장에 이를 기재하고 별지 제19호서식의 농지전용허가증을 신청인에게 내주어야 한다. 다만, 법 제38조제2항에 따라 농지보전부담금을 나누어 내게 하는 경우에는 별지 제47호서식에 따라 분할납부 신청에 대한 처리결과를 통지한 후에 농</p>

농지법	농지법 시행령	농지법 시행규칙
<p>② 주무부장관이나 지방자치단체의 장은 다음 각 호의 어느 하나에 해당하면 대통령령으로 정하는 바에 따라 농림축산식품부장관과 미리 농지전용에 관한 협의를 하여야 한다. &lt;개정 2008. 2. 29., 2009. 5. 27., 2011. 4. 14., 2013. 3. 23.&gt;</p> <p>1. 「국토의 계획 및 이용에 관한 법률」에 따른 도시지역에 주거지역·상업지역 또는 공업지역을 지정하거나 도시·군계획시설을 결정할 때에 해당 지역 예정지 또는 시설 예정지에 농지가 포함되어 있는 경우. 다만, 이미 지정된 주거지역·상업지역·공업지역을 다른 지역으로 변경하거나 이미 지정된 주거지역·상업지역·공업지역에 도시·군계획시설을 결정하는</p>	<p>특별히 요청하는 때에는 문서로 하여야 한다. &lt;개정 2009. 11. 26., 2019. 7. 2.&gt;</p> <p>④ 시·도지사 및 시장·군수 또는 자치구구청장은 신청인이 제3항에 따른 보완 또는 보정을 요구한 기간에 이를 보완 또는 보정하지 아니하는 때에는 신청서류를 반려할 수 있다. &lt;신설 2009. 11. 26.&gt;</p> <p><b>제34조(농지의 전용에 관한 협의 등)</b> ① 주무부장관 또는 지방자치단체의 장이 법 제34조제2항에 따라 농지의 전용에 관하여 협의(다른 법률에 따라 농지전용허가가 의제되는 협의를 포함한다)하려는 경우에는 농지전용협의요청서에 농림축산식품부령으로 정하는 서류를 첨부하여 농림축산식품부장관에게 제출하여야 한다. &lt;개정 2008. 2. 29., 2013. 3. 23.&gt;</p> <p>② 농림축산식품부장관은 제1항에 따른 농지의 전용에 관한 협의요청이 있으면 제33조제1항 각 호의 사항에 대한 심사를 한 후 그 동의 여부를 결정하여야 한다. &lt;개정 2008. 2. 29., 2008. 6. 5., 2009. 11. 26., 2013. 3. 23.&gt;</p> <p>1. 삭제 &lt;2009. 11. 26.&gt;</p> <p>2. 삭제 &lt;2009. 11. 26.&gt;</p>	<p>지전용허가증을 내주어야 한다. &lt;개정 2009. 11. 27., 2013. 3. 23., 2016. 1. 21.&gt;</p> <p><b>제30조(농지의 전용에 관한 협의)</b> ① 영 제34조제1항에 따른 농지전용협의요청서는 별지 제20호서식에 의한다.</p> <p>② 제1항의 농지전용협의요청서에 첨부하여야 할 서류는 다음 각 호와 같다. &lt;개정 2008. 3. 3., 2009. 11. 27., 2012. 7. 18., 2013. 3. 23., 2016. 1. 21.&gt;</p> <p>1. 전용목적, 사업시행자 및 시행기간, 시설물의 배치도, 소요자금 조달방안, 시설물관리·운영계획, 「대기환경보전법 시행령」 별표 1 및 「수질 및 수생태계 보전에 관한 법률 시행령」 별표 13에 따른 사업장 규모 등을 명시한 사업계획서</p> <p>2. 전용예정구역이 표시된 지적도등본 또는 임야도등본 및 지형도</p>



농지법	농지법 시행령	농지법 시행규칙
<p>경우는 제외한다.</p> <p>1의2. 「국토의 계획 및 이용에 관한 법률」에 따른 계획관리지역에 지구단위계획구역을 지정할 때에 해당 구역 예정지에 농지가 포함되어 있는 경우</p> <p>2. 「국토의 계획 및 이용에 관한 법률」에 따른 도시지역의 녹지지역 및 개발제한구역의 농지에 대하여 같은 법 제56조에 따라 개발행위를 허가하거나 「개발제한구역의 지정 및 관리에 관한 특별조치법」 제12조 제1항 각 호 외의 부분 단서에 따라 토지의 형질변경허가를 하는 경우</p>	<p>3. 삭제 &lt;2009. 11. 26.&gt;</p> <p>4. 삭제 &lt;2009. 11. 26.&gt;</p> <p>5. 삭제 &lt;2009. 11. 26.&gt;</p> <p>6. 삭제 &lt;2009. 11. 26.&gt;</p> <p>7. 삭제 &lt;2009. 11. 26.&gt;</p> <p>③ 농림축산식품부장관은 제33조제1항 각 호의 심사기준에 적합하지 아니한 경우에는 동의를 하여서는 아니 된다. &lt;개정 2008. 2. 29., 2013. 3. 23.&gt;</p>	<p>3. 해당 농지의 전용이 농지개량시설 또는 도로의 폐지 및 변경이나 토사의 유출, 폐수의 배출, 악취의 발생 등을 수반하여 인근 농지의 농업경영과 농어촌생활환경의 유지에 피해가 예상되는 경우에는 대체시설의 설치 등 피해방지계획서</p> <p>4. 농지보전부담금 분할납부신청서(분할납부를 신청하는 경우에 한정한다)</p> <p>5. 그 밖에 농림축산식품부장관이 정하는 농지전용협약에 필요한 사항을 기재한 서류</p> <p>③ 제1항에 따른 농지전용협약요청서를 받은 관할청은 「전자정부법」 제36조제1항에 따른 행정정보의 공동이용을 통하여 지적도·임야도 및 지형도를 확인하여야 한다. &lt;신설 2012. 7. 18.&gt;</p> <p>④ 관할청은 영 제34조제2항에 따라 농지전용협약요청에 따른 동의 여부를 결정하려는 때에는 미리 별지 제16호서식의 농지전용심사신청서를 작성하여야 하며, 동의결정을 하는 경우에는 이를 별지 제21호서식의 농지전용협약대장에 기재하고 협의를 요청한 기관에 통보하여야 한다. &lt;개정 2012. 7. 18.&gt;</p>

농지법	농지법 시행령	농지법 시행규칙
<p><b>제35조(농지전용신고)</b> ① 농지를 다음 각 호의 어느 하나에 해당하는 시설의 부지로 전용하려는 자는 대통령령으로 정하는 바에 따라 시장·군수 또는 자치구구청장에게 신고하여야 한다. 신고한 사항을 변경하려는 경우에도 또한 같다. &lt;개정 2009. 5. 27., 2012. 1. 17.&gt;</p> <ol style="list-style-type: none"> <li>1. 농업인 주택, 어업인 주택, 농축산업용 시설(제2조제1호나목에 따른 개량시설과 농축산물 생산시설은 제외한다), 농수산물 유통·가공 시설</li> <li>2. 어린이놀이터·마을회관 등 농업인의 공동생활 편의 시설</li> <li>3. 농수산 관련 연구 시설과 양어장·양식장 등 어업용 시설</li> </ol>	<p><b>제35조(농지의 전용신고)</b> ① 법 제35조제1항에 따라 농지전용 신고 또는 변경신고를 하려는 자는 농지전용신고서에 농림축산식품부령으로 정하는 서류를 첨부하여 해당 농지의 소재지를 관할하는 시장·군수 또는 자치구구청장에게 제출하여야 한다. &lt;개정 2008. 2. 29., 2009. 11. 26., 2013. 3. 23.&gt;</p>	<p><b>제31조(농지전용 신고)</b> ①영 제35조제1항에 따른 농지전용신고서는 별지 제22호서식에 의한다.</p> <p>② 제1항의 농지전용신고서에 첨부하여야 할 서류는 다음 각 호와 같다. 다만, 변경신고를 하는 경우에는 변경하려는 사항에 관한 서류만 첨부할 수 있다. &lt;개정 2009. 11. 27., 2012. 7. 18., 2016. 1. 21.&gt;</p> <ol style="list-style-type: none"> <li>1. 전용목적 및 시설물의 활용계획 등을 명시한 사업계획서</li> <li>2. 전용하려는 농지의 소유권을 입증하는 서류(토지 등기사항증명서로 확인할 수 없는 경우에 한정한다) 또는 사용승낙서·사용승낙의 뜻이 기재된 매매계약서등 사용권을 가지고 있음을 입증하는 서류</li> <li>3. 해당 농지의 전용이 농지개량시설 또는 도로의 폐지 및 변경이나 토사의 유출, 폐수의 배출, 악취의 발생 등을 수반하여 인근 농지의 농업경영과 농어촌생활환경의 유지에 피해가 예상되는 경우에는 대체시설의 설치 등 피해방지계획서</li> <li>4. 변경내용을 증명할 수 있는 서류를 포함한 변경사유서(변경신고의 경우에 한정한다)</li> </ol>

제35조(농지전용신고)

제35조(농지의 전용신고)

제31조(농지전용 신고)

농지법	농지법 시행령	농지법 시행규칙
	<p>② 삭제 &lt;2009. 11. 26.&gt;</p> <p>③ 시장·군수 또는 자치구구청장이 신고내용을 검토하는 경우 신고인이 제출한 서류의 흠의 보완 또는 보정이나 반력에 관하여는 제33조제3항 및 제4항을 준용한다. &lt;개정 2009. 11. 26.&gt;</p> <p>④ 시장·군수 또는 자치구구청장은 제1항에 따라 농지전용신고서 등을 제출받은 때에는 신고내용이 법 제35조 및 이 영 제33조제1항</p>	<p>5. 농지보전부담금을 납부한 후 농지전용신고를 한 자의 명의를 변경되는 경우에는 농지보전부담금의 권리 승계를 증명할 수 있는 서류(농지전용신고를 한 자의 명의를 변경되어 변경신고를 하는 경우에 한정한다)</p> <p>6. 농지보전부담금 분할납부신청서(분할납부를 신청하는 경우에 한정한다)</p> <p>③ 제2항에 따른 농지전용신고서 제출 시 시장·군수 또는 자치구구청장은 「전자정부법」 제36조제1항에 따른 행정정보의 공동이용을 통하여 해당 농지의 토지 등기사항증명서(신고인이 전용하려는 농지의 소유자인 경우로 한정한다)를 확인하여야 한다. &lt;개정 2009. 11. 27., 2012. 7. 18.&gt;</p> <p>④ 삭제 &lt;2009. 11. 27.&gt;</p> <p>⑤ 시장·군수 또는 자치구구청장은 영 제35조제4항에 따라 농지전용신고를 수리하는 경우에는 이를 별지 제23호서식의 농지전용신</p>

농지법	농지법 시행령	농지법 시행규칙
<p>② 시장·군수 또는 자치구구청장은 제1항에 따른 신고를 받은 경우 그 내용을 검토하여 이 법에 적합하면 신고를 수리하여야 한다. &lt;신설 2020. 2. 11.&gt;</p> <p>③ 제1항에 따른 신고 대상 시설의 범위와 규모, 농업진흥지역에서의 설치 제한, 설치자의 범위 등에 관한 사항은 대통령령으로 정한다. &lt;개정 2020. 2. 11.&gt;</p> <p><b>제36조(농지의 타용도 일시사용허가 등)</b> ① 농지를 다음 각 호의 어느 하나에 해당하는 용도로 일시 사용하려는 자는 대통령령으로 정하는 바에 따라 일정 기간 사용한 후 농지로 복구한다는 조건으로 시장·군수 또는 자치구</p>	<p>제5호·제6호 및 제36조에 적합한지의 여부를 검토하여 적합하다고 인정하는 경우에는 농림축산식품부령으로 정하는 바에 따라 농지전용신고증을 신고인에게 내주어야 하며, 적합하지 아니하다고 인정하는 경우에는 그 사유를 구체적으로 밝혀 제출받은 서류를 반려하여야 한다. &lt;개정 2008. 2. 29., 2009. 11. 26., 2013. 3. 23.&gt;</p> <p><b>제36조(신고에 따른 농지전용의 범위)</b> 법 제35조 제3항에 따른 농지전용신고 대상 시설의 범위·규모·농업진흥지역에서의 설치제한 또는 설치자의 범위 등은 별표 1과 같다. &lt;개정 2020. 8. 11.&gt;</p> <p><b>제37조(농지의 타용도 일시사용허가)</b> ① 법 제36조제1항에 따라 농지의 타용도 일시사용허가 또는 변경허가를 받으려는 자는 농지의 타용도 일시사용허가신청서에 농림축산식품부령으로 정하는 서류를 첨부하여 해당 농지의 소</p>	<p>고대장에 기재하고 별지 제24호서식의 농지전용신고증을 신고인에게 내주어야 한다.</p>

농지법	농지법 시행령	농지법 시행규칙
<p>구청장의 허가를 받아야 한다. 허가받은 사항을 변경하려는 경우에도 또한 같다. 다만, 국가나 지방자치단체의 경우에는 시장·군수 또는 자치기구청장과 협의하여야 한다. &lt;개정 2018. 12. 24.&gt;</p> <ol style="list-style-type: none"> <li>1. 「건축법」에 따른 건축허가 또는 건축신고 대상시설이 아닌 간이 농수축산업용 시설(제2조제1호 나목에 따른 개량시설과 농축산물 생산시설은 제외한다)과 농수산물의 간이 처리 시설을 설치하는 경우</li> <li>2. 주(主)목적사업(해당 농지에서 허용되는 사업만 해당한다)을 위하여 현장 사무소나 부대시설, 그 밖에 이에 준하는 시설을 설치하거나 물건을 적치(積置)하거나 매설(埋設)하는 경우</li> <li>3. 대통령령으로 정하는 토석과 광물을 채굴하는 경우</li> <li>4. 「전기사업법」 제2조제1호의 전기사업을 영위하기 위한 목적으로 설치하는 「신에너지 및 재생에너지 개발·이용·보급 촉진법」 제2조제2호가목에 따른 태양에너지 발전설비(이하 "태양에너지 발전설비"라 한다)로서 다음 각 목의 요건을 모두 갖춘 경우</li> </ol>	<p>재지를 관할하는 시장·군수 또는 자치기구청장에게 제출하여야 한다. &lt;개정 2008. 2. 29., 2013. 3. 23.&gt;</p>	

농지법	농지법 시행령	농지법 시행규칙
<p>가. 「공유수면 관리 및 매립에 관한 법률」 제2조에 따른 공유수면매립을 통하여 조성한 토지 중 토양 염도가 일정 수준 이상인 지역 등 농림축산식품부령으로 정하는 지역에 설치하는 시설일 것</p> <p>나. 설치 규모, 염도 측정방법 등 농림축산식품부령이 별도로 정한 요건에 적합하게 설치하는 시설일 것</p> <p>② 시장·군수 또는 자치구구청장은 주무부장관이나 지방자치단체의 장이 다른 법률에 따른 사업 또는 사업계획 등의 인가·허가 또는 승인 등과 관련하여 농지의 타용도 일시사용 협의를 요청하면, 그 인가·허가 또는 승인 등을 할 때에 해당 사업을 시행하려는 자에게 일정 기간 그 농지를 사용한 후 농지로 복구한다는 조건을 붙일 것을 전제로 협의할 수 있다.</p> <p>③ 시장·군수 또는 자치구구청장은 제1항에 따른 허가를 하거나 제2항에 따른 협의를 할 때에는 대통령령으로 정하는 바에 따라 사업을 시행하려는 자에게 농지로의 복구계획을 제출하게 하고 복구비용을 예치하게 할 수 있다. 이 경우 예치된 복구비용은 사업시행자</p>		<p><b>제31조의2(태양에너지 발전설비를 설치할 수 있는 지역 등)</b> ① 법 제36조제1항제4호가목에서 "토양 염도가 일정 수준 이상인 지역 등 농림축산식품부령으로 정하는 지역"이란 사업구역 내의 농지면적 중 100분의 90 이상이 농림축산식품부장관이 정하는 방법으로 측정된 필지별 토양 염도가 5.50데시지멘스 퍼미터(dS/m) 이상인 지역을 말한다.</p> <p>② 토양 염도 측정 절차, 토양 염도 측정기관, 토양 염도 측정 비용, 토양 염도 결정방법 등 토양의 염도 측정에 필요한 사항은 농림축산식품부장관이 정하여 고시한다.</p> <p>[본조신설 2019. 6. 28.]</p> <p><b>제32조(농지의 타용도일시사용허가의 신청)</b> ① 영 제37조제1항에 따른 농지의 타용도일시사용허가신청서는 별지 제25호서식에 의한다.</p> <p>② 제1항의 농지의 타용도일시사용허가신청서에 첨부하여야 할 서류는 다음 각 호와 같다. &lt;개정 2009. 11. 27., 2012. 7. 18., 2018. 5. 1.&gt;</p> <p>1. 타용도로 사용하려는 기간 등이 표시된 사업계획서</p>

제36조(농지의 타용도 일시사용허가 등)

제32조(농지의 타용도일시사용허가의 신청)

농지법	농지법 시행령	농지법 시행규칙
<p>가 사업이 종료된 후 농지로의 복구계획을 이행하지 않는 경우 복구대행비로 사용할 수 있다. &lt;개정 2018. 12. 24.&gt;</p> <p>④ 시장·군수·자치구구청장은 제1항 및 제2항에 따라 최초 농지의 타용도 일시사용 후 목적사업을 완료하지 못하여 그 기간을 연장하려는 경우에는 대통령령으로 정하는 바에 따라 복구비용을 재산정하여 제3항에 따라 예치한 복구비용이 재산정한 복구비용보다 적은 경우에는 그 차액을 추가로 예치하게 하여야 한다. &lt;신설 2018. 12. 24.&gt;</p> <p>⑤ 제3항 및 제4항에 따른 복구비용의 산출 기준, 납부 시기, 납부 절차, 그 밖에 필요한 사항은 대통령령으로 정한다. &lt;개정 2018. 12. 24.&gt;</p>		<p>2. 타용도로 사용하려는 농지의 소유권을 입증하는 서류(토지 등기사항증명서로 확인할 수 없는 경우만 해당한다) 또는 사용권을 가지고 있음을 입증하는 서류(사용승낙서로 한정한다)</p> <p>3. 해당 농지의 타용도사용이 농지개량시설 또는 도로의 폐지 및 변경이나 토사의 유출, 폐수의 배출, 악취의 발생 등을 수반하여 인근 농지의 농업경영과 농어촌생활환경의 유지에 피해가 예상되는 경우에는 대체시설의 설치 등 피해방지계획서</p> <p>4. 영 제40조제1항에 따른 복구계획 및 복구비용명세서(변경허가신청의 경우에는 이미 제출한 복구계획과 복구비용명세서의 변경이 필요한 경우만 해당한다)</p> <p>5. 변경내용을 증명할 수 있는 서류를 포함한 변경사유서(변경허가신청의 경우만 해당한다)</p> <p>③ 제2항에 따른 신청서 제출 시 시장·군수 또는 자치구구청장은 「전자정부법」 제36조제1항에 따른 행정정보의 공동이용을 통하여 해당 농지의 토지 등기사항증명서(신청인이 다른 용도로 사용하려는 농지의 소유자인</p>

농지법	농지법 시행령	농지법 시행규칙
	<p>② 시장·군수 또는 자치구구청장은 제1항에 따른 신청 서류를 제출받은 때에는 다음 각 호의 심사기준에 따라 심사한 후 신청 받은 날(제3항에 따라 신청 서류의 보완 또는 보정을 요구한 경우에는 그 보완 또는 보정이 완료된 날을 말한다)부터 10일 이내에 그 결과를 신청인에게 문서로 알려야 한다. &lt;개정 2009. 11. 26.&gt;</p> <ol style="list-style-type: none"> <li>1. 법 제37조제2항제2호·제3호에 해당하는지의 여부</li> <li>2. 설치하려는 시설이나 농지를 일시사용하려는 사업의 규모·종류·지역여건 등을 참작할 때 타용도로 일시사용하려는 농지가 해당 목적사업에 적합하게 이용될 수 있는지의 여부</li> <li>3. 타용도로 일시사용하려는 농지의 면적 또는 사용기간이 해당 목적사업의 실현을 위하여 적정한 면적 또는 기간인지의 여부</li> <li>4. 타용도로 일시사용하려는 농지가 경지정리·수리시설 등 농업생산기반이 정비되</li> </ol>	<p>경우만 해당한다)를 확인하여야 한다. &lt;개정 2009. 11. 27., 2012. 7. 18., 2018. 5. 1.&gt;</p> <p><b>제33조(농지의 타용도일시사용허가·협의 심사)</b> 시장·군수 또는 자치구구청장은 영 제37조제2항 및 영 제39조제2항에 따라 농지의 타용도일시사용허가 또는 협의를 함에 있어서 타용도로 일시사용하려는 농지가 한국농어촌공사의 관리지역에 속하는 경우에는 관할 한국농어촌공사 분사무소장의 의견을 참작하여 허가 또는 동의여부를 결정하여야 한다. &lt;개정 2009. 6. 29.&gt;</p>



제37조(농지의 타용도 일시사용허가)

농지법	농지법 시행령	농지법 시행규칙
	<p>어 있어 농지로서의 보전가치가 있는지의 여부(법 제36조제1항제2호 및 제3호의 경우에만 해당한다)</p> <p>5. 해당 농지의 타용도 일시사용이 농지개량 시설 또는 도로의 폐지 및 변경이나 토사의 유출, 폐수의 배출, 악취의 발생 등을 수반하여 인근 농지의 농업경영이나 농어촌생활환경의 유지에 피해가 예상되는 경우에는 그 피해방지계획이 타당하게 수립되어 있는지의 여부</p> <p>6. 복구계획서 및 복구비용명세서의 내용이 타당한지의 여부</p> <p>③ 시장·군수 또는 자치구구청장이 제2항에 따라 심사를 하는 경우 신청인이 제출한 서류의 흠의 보완·보정 또는 반력에 관하여는 제33조제3항 및 제4항을 준용한다. &lt;개정 2009. 11. 26.&gt;</p> <p>④ 시장·군수 또는 자치구구청장은 제2항 각 호의 심사기준에 적합하지 아니한 경우에는 농지의 타용도일시사용허가를 하여서는 아니 된다.</p>	<p><b>제34조(농지의 타용도일시사용허가)</b> 시장·군수·자치구구청장은 농지의 타용도일시사용허가를 하는 경우에는 별지 제26호서식의 농지의 타용도일시사용허가대장에 이를 기재하고 별지 제27호서식의 농지의 타용도일시사용허가증을 신청인에게 내주어야 한다. 다만, 영 제</p>

농지법	농지법 시행령	농지법 시행규칙
<p><b>제36조의2(농지의 타용도 일시사용신고 등)</b> ① 농지를 다음 각 호의 어느 하나에 해당하는 용도로 일시사용하려는 자는 대통령령으로 정하는 바에 따라 지력을 훼손하지 아니하는 범위에서 일정 기간 사용한 후 농지로 원상복구한다는 조건으로 시장·군수 또는 자치구구청장에게 신고하여야 한다. 신고한 사항을 변경하려는 경우에도 또한 같다. 다만, 국가나 지방자치단체의 경우에는 시장·군수 또는 자치구구청장과 협의하여야 한다.</p> <ol style="list-style-type: none"> <li>1. 썰매장, 지역축제장 등으로 일시적으로 사용하는 경우</li> <li>2. 제36조제1항제1호 또는 제2호에 해당하는 시설을 일시적으로 설치하는 경우</li> </ol> <p>② 시장·군수 또는 자치구구청장은 주무부장관이나 지방자치단체의 장이 다른 법률에 따른 사업 또는 사업계획 등의 인가·허가 또는 승인 등과 관련하여 농지의 타용도 일시사용 협의를 요청하면, 그 인가·허가 또는 승</p>	<p><b>제37조의2(농지의 타용도 일시사용신고)</b> ① 법제36조의2제1항에 따라 농지의 타용도 일시사용신고 또는 변경신고를 하려는 자는 농지의 타용도 일시사용신고서에 농림축산식품부령으로 정하는 서류를 첨부하여 해당 농지의 소재지를 관할하는 시장·군수 또는 자치구구청장에게 제출하여야 한다.</p> <p>② 시장·군수 또는 자치구구청장은 제1항에 따른 신고서 및 서류를 제출받은 경우에는 신고 내용이 다음 각 호의 기준에 적합한지 여부를 검토하여야 한다.</p> <ol style="list-style-type: none"> <li>1. 제37조제2항제1호·제5호 및 제6호에 따른 기준</li> <li>2. 제37조의3에 따른 농지의 타용도 일시사용신고 대상 농지의 범위 및 규모 기준</li> </ol> <p>③ 시장·군수 또는 자치구구청장이 제2항에 따른 검토를 하는 경우 신고인이 제출한 서류의 보완, 보정 또는 반려에 대해서는 제33조제3항 및 제4항을 준용한다.</p>	<p>41조제2항에 따라 복구비용을 예치하게 하는 경우에는 복구비용의 예치를 확인한 후에 농지의 타용도일시사용허가증을 내주어야 한다.</p> <p><b>제34조의2(농지의 타용도 일시사용신고)</b> ① 영제37조의2제1항에 따른 농지의 타용도일시사용신고서는 별지 제27호의2서식에 따른다.</p> <p>② 제1항의 농지의 타용도일시사용신고서에 첨부하여야 할 서류는 다음 각 호와 같다.</p> <ol style="list-style-type: none"> <li>1. 타용도로 사용하려는 기간 등이 표시된 사업계획서</li> <li>2. 타용도로 사용하려는 농지의 소유권을 입증하는 서류(토지 등기사항증명서로 확인할 수 없는 경우만 해당한다) 또는 사용권을 가지고 있음을 입증하는 서류(사용승낙서로 한정한다)</li> <li>3. 해당 농지의 타용도사용이 농지개량시설이나 도로의 폐지·변경, 토사의 유출, 폐수의 배출 또는 악취의 발생 등을 수반하여 인근 농지의 농업경영과 농어촌생활환경의 유지에 피해가 예상되는 경우에는 대체시설의 설치 등 피해방지계획서</li> <li>4. 영 제40조제1항에 따른 복구계획 및 복구</li> </ol>

농지법	농지법 시행령	농지법 시행규칙
<p>인 등을 할 때에 해당 사업을 시행하려는 자에게 일정 기간 그 농지를 사용한 후 농지로 복구한다는 조건을 붙일 것을 전제로 협의할 수 있다.</p> <p>③ 시장·군수 또는 자치구구청장은 제1항에 따른 신고를 수리하거나 제2항에 따른 협의를 할 때에는 대통령령으로 정하는 바에 따라 사업을 시행하려는 자에게 농지로의 복구계획을 제출하게 하고 복구비용을 예치하게 할 수 있다. 이 경우 예치된 복구비용은 사업시행자가 사업이 종료된 후 농지로의 복구계획을 이행하지 않는 경우 복구대행비로 사용할 수 있다. &lt;개정 2018. 12. 24.&gt;</p> <p>④ 시장·군수 또는 자치구구청장은 제1항에 따른 신고를 받은 날부터 10일 이내에 신고수리 여부를 신고인에게 통지하여야 한다.</p> <p>⑤ 시장·군수 또는 자치구구청장이 제4항에서 정한 기간 내에 신고수리 여부 또는 민원처리 관련 법령에 따른 처리기간의 연장을 신고인에게 통지하지 아니하면 그 기간(민원처리 관련 법령에 따라 처리기간이 연장 또는 재연장된 경우에는 해당 처리기간을 말한다)이 끝난 날의 다음 날에 신고를 수리한 것으로 본다.</p>	<p>④ 시장·군수 또는 자치구구청장은 제2항에 따른 검토 결과 농지의 타용도 일시사용신고가 제2항 각 호의 기준에 적합하다고 인정하는 경우에는 농림축산식품부령으로 정하는 바에 따라 농지의 타용도 일시사용신고증을 신고인에게 내주어야 하며, 적합하지 아니하다고 인정하는 경우에는 그 사유를 구체적으로 밝혀 제출받은 서류를 반려하여야 한다. [본조신설 2018. 4. 30.]</p>	<p>비용명세서(변경신고의 경우에는 이미 제출한 복구계획과 복구비용명세서의 변경이 필요한 경우만 해당한다)</p> <p>5. 변경내용을 증명할 수 있는 서류를 포함한 변경사유서(변경신고의 경우만 해당한다)</p> <p>③ 영 제37조의2제1항에 따라 신고서를 제출받은 시장·군수 또는 자치구구청장은 「전자정부법」 제36조제1항에 따른 행정정보의 공동이용을 통하여 해당 농지의 토지 등기사항증명서(신고인이 타용도로 일시사용하려는 농지의 소유자인 경우만 해당한다)를 확인하여야 한다.</p> <p>④ 시장·군수 또는 자치구구청장은 영 제37조의2제4항에 따라 농지의 타용도 일시사용 신고를 수리하는 경우에는 이를 별지 제27호의3서식의 농지의 타용도일시사용신고대장에 기재하고 별지 제27호의4서식의 농지의 타용도일시사용신고증을 신고인에게 내주어야 한다. 다만, 영 제41조제2항에 따라 복구비용을 예치하게 하는 경우에는 복구비용의 예치를 확인한 후에 농지의 타용도일시사용 신고증을 내주어야 한다. [본조신설 2018. 5. 1.]</p>

농지법	농지법 시행령	농지법 시행규칙
<p>⑥ 제1항에 따른 신고 대상 농지의 범위와 규모, 일시사용 기간, 제3항에 따른 복구비용의 산출 기준, 복구비용 납부 시기와 절차, 그 밖에 필요한 사항은 대통령령으로 정한다. [본조신설 2017. 10. 31.]</p>	<p><b>제37조의3(신고에 따른 농지의 타용도 일시사용의 범위 등)</b> 법 제36조의2제6항에 따른 농지의 타용도 일시사용신고 대상 농지의 범위와 규모는 별표 1의2와 같다. [본조신설 2018. 4. 30.]</p> <p><b>제38조(농지의 타용도 일시사용허가·신고의 기간 등)</b> ① 법 제36조제1항에 따른 허가·협의, 같은 조 제2항에 따른 협의, 법 제36조의2제1항에 따른 신고·협의 및 같은 조 제2항에 따른 협의의 경우 농지의 타용도 일시사용기간은 다음 각 호와 같다. &lt;개정 2009. 11. 26., 2014. 12. 30., 2018. 4. 30., 2019. 6. 25.&gt;</p> <ol style="list-style-type: none"> <li>1. 법 제36조제1항에 따른 허가·협의 <ul style="list-style-type: none"> <li>가. 법 제36조제1항제1호의 용도로 일시 사용하는 경우: 7년 이내</li> <li>나. 법 제36조제1항제2호의 용도로 일시 사용하는 경우: 그 주목적 사업의 시행에 필요한 기간 이내</li> <li>다. 가목 및 나목 외의 경우: 5년 이내</li> </ul> </li> <li>2. 법 제36조제2항에 따른 협의 <ul style="list-style-type: none"> <li>가. 법 제36조제1항제2호의 용도로 일시 사용하는 경우: 그 주목적 사업의 시</li> </ul> </li> </ol>	

제38조(농지의 타용도 일시사용허가·신고의 기간 등)

농지법	농지법 시행령	농지법 시행규칙
	<p>행에 필요한 기간 이내</p> <p>나. 가목 외의 경우: 5년 이내</p> <p>3. 법 제36조의2제1항에 따른 신고·협의 및 같은 조 제2항에 따른 협의: 6개월 이내</p> <p>4. 삭제 &lt;2019. 6. 25.&gt;</p> <p>② 시장·군수 또는 자치구구청장은 제1항(같은 항 제3호의 경우는 제외한다)에 따른 농지의 타용도 일시사용기간이 만료되기 전에 다음 각 호의 기간을 초과하지 않는 범위에서 연장할 수 있다. &lt;개정 2019. 6. 25., 2021. 10. 14.&gt;</p> <p>1. 법 제36조제1항에 따른 허가·협의</p> <p>가. 법 제36조제1항제1호의 용도로 일시 사용하는 경우: 5년</p> <p>나. 법 제36조제1항제4호의 용도로 일시 사용하는 경우: 18년. 이 경우 1회 연장기간은 3년을 초과할 수 없다.</p> <p>다. 가목 및 나목 외의 경우: 3년</p> <p>2. 법 제36조제2항에 따른 협의</p> <p>가. 법 제36조제1항제4호의 용도로 일시 사용하는 경우: 18년. 이 경우 1회 연장기간은 3년을 초과할 수 없다.</p> <p>나. 가목 외의 경우: 3년</p>	

농지법	농지법 시행령	농지법 시행규칙
	<p>3. 국토의 계획 및 이용에 관한 법률」 제2조 제7호에 따른 도시·군계획시설(이하 “도시·군계획시설”이라 한다)의 설치예정지안의 농지에 대하여 타용도 일시사용허가를 한 경우: 그 도시·군계획시설의 설치시기 등을 고려하여 필요한 기간</p> <p>③ 법 제36조제1항제3호에서 "대통령령으로 정하는 토석과 광물"이란 다음 각 호의 것을 말한다. &lt;개정 2007. 9. 10.&gt;</p> <ol style="list-style-type: none"> <li>1. 「골재채취법」 제2조제1호에 따른 골재</li> <li>2. 「광업법」 제3조제1호에 따른 광물</li> <li>3. 적조방제·농지개량 또는 토목공사용으로 사용하거나 공업용 원료로 사용하기 위한 토석</li> </ol> <p>[제목개정 2018. 4. 30.]</p> <p><b>제39조(농지의 타용도 일시사용협의)</b> ① 주무부장관 또는 지방자치단체의 장은 법 제36조제1항 각 호 외의 부분 단서, 같은 조 제2항, 법 제36조의2제1항 각 호 외의 부분 단서 및 같은 조 제2항에 따라 농지의 타용도 일시사용협의를 요청하는 경우에는 농지의 타용도 일시사용협의요청서에 농림축산식품부령으로 정하는 서류를 첨부하여 시장·군수 또는</p>	<p><b>제35조(농지의 타용도일시사용 협의)</b> ① 영 제39조제1항에 따른 농지의 타용도일시사용협의요청서는 별지 제28호서식에 의한다.</p> <p>② 제1항의 농지의 타용도일시사용협의요청서에 첨부하여야 할 서류는 다음 각 호와 같다.</p> <ol style="list-style-type: none"> <li>1. 타용도로 사용하려는 기간 등이 표시된 사업계획서</li> <li>2. 해당 농지의 타용도사용이 농지개량시설</li> </ol>

농지법	농지법 시행령	농지법 시행규칙
	<p>자치구구청장에게 제출하여야 한다. &lt;개정 2018. 4. 30.&gt;</p> <p>② 시장·군수 또는 자치구구청장은 제1항에 따라 농지의 타용도 일시사용에 관한 협의요청이 있으면 제37조제2항 각 호 또는 제37조의2제2항 각 호의 심사기준에 따라 심사한 후 그 동의 여부를 결정하여야 한다. &lt;개정 2018. 4. 30.&gt;</p> <p>③ 시장·군수 또는 자치구구청장은 농지의 타용도 일시사용협의요청내용이 제37조제2항 각 호 또는 제37조의2제2항 각 호의 심사기준에 적합하지 아니하면 동의를 하여서는 아니 된다. &lt;개정 2018. 4. 30.&gt;</p> <p><b>제40조(복구계획 및 복구비용명세서의 제출)</b> ① 시장·군수 또는 자치구구청장은 법 제36조제1항에 따라 농지의 타용도 일시사용허가 또는 변경허가를 하거나 법 제36조의2제1항에 따라 농지의 타용도 일시사용신고 또는 변경신고를 수리하려는 경우에는 법 제36조제3항 또는 법 제36조의2제3항에 따라 해당 사업을 시행하려는 자에게 농지로의 복구계획과 복구비용명세서(변경허가 또는 변경신</p>	<p>또는 도로의 폐지 및 변경이나 토사의 유출, 폐수의 배출, 악취의 발생 등을 수반하여 인근 농지의 농업경영과 농어촌생활환경의 유지에 피해가 예상되는 경우에는 대체시설의 설치 등 피해방지계획서</p> <p>3. 영 제40조제1항에 따른 복구계획 및 복구비용명세서(변경협의요청의 경우에는 이미 제출한 복구계획과 복구비용명세서의 변경이 필요한 경우에 한정한다)</p> <p>③ 시장·군수·자치구구청장은 영 제39조제2항에 따른 농지의 타용도일시사용협의요청에 따른 동의여부를 결정한 때에는 이를 별지 제29호서식의 농지의 타용도일시사용협의대장에 기재하고 협의를 요청한 기관에 통보하여야 한다.</p>

농지법	농지법 시행령	농지법 시행규칙
	<p>고의 경우에는 이미 제출한 복구계획과 복구비용명세서의 변경이 필요한 경우에 한정한다)를 제출하게 하여야 한다. 다만, 법 제36조제1항제1호에 해당하는 경우에는 그러하지 아니하다. &lt;개정 2018. 4. 30.&gt;</p> <p>② 시장·군수 또는 자치구구청장은 법 제36조제2항 또는 법 제36조의2제2항에 따라 농지의 타용도 일시사용에 관한 협의를 하고자 할 때에는 복구계획 및 복구비용명세서를 제출하게 하고 복구비용을 예치하게 하는 조건으로 주무부장관 또는 지방자치단체의 장과 협의하여야 한다. &lt;개정 2018. 4. 30.&gt;</p> <p>③ 시장·군수 또는 자치구구청장이나 주무부장관 또는 지방자치단체의 장(이하 "시장·군수등"이라 한다)은 제1항 또는 제2항에 따라 제출된 복구계획 및 복구비용명세서의 내용이 적절하지 아니하거나 흠이 있는 경우에는 상당한 기간을 정하여 이를 보완 또는 보정하게 하여야 한다.</p> <p><b>제41조(복구비용의 산출기준·납부시기·납부절차 등)</b> ① 법 제36조제3항·제4항 또는 법 제36조의2제3항에 따른 농지의 타용도 일시사</p>	



제41조(복구비용의 산출기준·납부시기·납부절차 등)

농지법	농지법 시행령	농지법 시행규칙
	<p>용에 따른 복구비용 산출기준은 「지방자치단체를 당사자로 하는 계약에 관한 법률 시행령」 제10조제1항의 기준에 따른다. &lt;개정 2018. 4. 30., 2019. 6. 25.&gt;</p> <p>② 시장·군수등은 법 제36조제3항·제4항 또는 법 제36조의2제3항에 따라 복구비용을 예치하게 하는 경우에는 제1항의 산출기준에 따라 복구비용을 결정하고 20일 이상의 납부기간을 정하여 이를 예치하게 해야 한다. &lt;개정 2018. 4. 30., 2019. 6. 25.&gt;</p> <p>③ 제2항에 따른 복구비용은 세입세출외현금출납공무원계좌에 현금(체신관서 또는 「은행법」의 적용을 받는 은행이 발행하는 자기앞수표를 포함한다. 이하 같다)으로 예치하거나 현금을 갈음하여 「지방자치단체를 당사자로 하는 계약에 관한 법률 시행령」 제37조제2항 각 호에 따른 보증서 등(이하 "보증서등"이라 한다)을 시장·군수등을 수취인으로 하여 예치하여야 한다. 이 경우 보증서등의 보증기간은 농지의 타용도 일시사용기간과 복구에 필요한 기간에 2개월을 가산한 기간을 기준으로 한다. &lt;개정 2010. 11. 15., 2018. 4. 30.&gt;</p>	

농지법	농지법 시행령	농지법 시행규칙
	<p><b>제42조(복구비용예치금 등의 사용)</b> ① 시장·군수등은 법 제36조제1항에 따른 농지의 타용도 일시사용허가를 받거나 법 제36조의2제1항에 따른 농지의 타용도 일시사용신고를 한 자(법 제36조제2항 또는 법 제36조의2제2항에 따른 농지의 타용도 일시사용에 관한 협의를 거친 다른 법률에 따른 사업 또는 사업계획 등의 인가·허가 또는 승인 등을 받은 자를 포함한다. 이하 이 조에서 "복구의무자"라 한다)가 복구계획에 따라 농지로 복구하지 아니하면 복구의무자를 대신하여 해당 토지를 농지로 복구하거나 복구의무자로 하여금 복구하게 할 수 있다. &lt;개정 2018. 4. 30.&gt;</p> <p>② 시장·군수등은 제41조제3항에 따라 예치된 복구비용을 복구대행비로 충당하고, 잔액이 있는 경우에는 다음 각 호의 구분에 따라 이를 반환하여야 한다. 이 경우 예치금의 직접사용 등에 관하여는 「지방자치단체를 당사자로 하는 계약에 관한 법률 시행령」 제72조를 준용한다.</p> <ol style="list-style-type: none"> <li>1. 현금·정기예금증서·수익증권으로 예치된 경우 : 복구비를 예치한 자에게 반환</li> <li>2. 제1호 외의 경우 : 보증보험증권발행자나</li> </ol>	

제42조(복구비용예치금 등의 사용)

농지법	농지법 시행령	농지법 시행규칙
<p><b>제37조(농지전용허가 등의 제한)</b> ① 농림축산식품부장관은 제34조제1항에 따른 농지전용허가를 결정할 경우 다음 각 호의 어느 하나에 해당하는 시설의 부지로 사용하려는 농지는 전용을 허가할 수 없다. 다만, 「국토의 계획 및 이용에 관한 법률」에 따른 도시지역·계</p>	<p>그 밖의 지급보증서 등의 발행자에게 반환</p> <p><b>제43조(복구비용예치금 등의 반환)</b> ① 시장·군수등은 제41조제3항에 따라 복구비용을 예치한 자가 복구계획에 따라 농지로의 복구를 모두 이행한 때에는 현금으로 예치한 경우에는 복구비용과 이자를, 보증서등으로 예치한 경우에는 그 보증서등을 해당 복구비용을 예치한 자에게 반환하여야 한다.</p> <p>② 제1항에 따른 복구비용을 반환받으려는 자는 복구비용반환청구서에 농림축산식품부령으로 정하는 서류를 첨부하여 시장·군수등에게 제출하여야 한다. &lt;개정 2008. 2. 29., 2013. 3. 23.&gt;</p> <p>③ 시장·군수등은 제2항에 따른 반환청구가 있으면 지체 없이 이를 청구인에게 반환하여야 한다.</p>	<p><b>제36조(복구비용반환청구서)</b> ① 영 제43조제2항에 따른 복구비용반환청구서는 별지 제30호서식에 의한다.</p> <p>② 제1항의 복구비용반환청구서에 첨부하여야 할 서류는 다음 각 호와 같다.</p> <ol style="list-style-type: none"> <li>1. 복구비용예치증서</li> <li>2. 농지로의 복구가 완료되었음을 입증하는 서류</li> </ol>

농지법	농지법 시행령	농지법 시행규칙
<p>획관리지역 및 개발진흥지구에 있는 농지는 다음 각 호의 어느 하나에 해당하는 시설의 부지로 사용하더라도 전용을 허가할 수 있다.          &lt;개정 2007. 5. 17., 2008. 2. 29., 2013. 3. 23., 2017. 1. 17.&gt;</p> <p>1. 「대기환경보전법」 제2조제9호에 따른 대기오염배출시설로서 대통령령으로 정하는 시설</p>	<p><b>제44조(농지전용허가의 제한대상시설)</b> ① 법 제 37조제1항제1호에서 "대통령령으로 정하는 시설"이란 다음 각 호의 시설을 말한다. &lt;개정 2007. 9. 6., 2007. 11. 15., 2009. 11. 26., 2016. 3. 29., 2019. 6. 25.&gt;</p> <p>1. 「대기환경보전법 시행령」 별표 1의3에 따른 1종사업장부터 4종사업장까지의 사업장에 해당하는 시설. 다만, 미곡종합처리장의 경우에는 3종사업장 또는 4종사업장에 해당하는 시설을 제외한다.</p> <p>2. 「대기환경보전법 시행령」 별표 1의3에 따른 5종사업장에 해당하는 시설 중 「대기환경보전법」 제2조제9호에 따른 특정대기유해물질을 배출하는 시설. 다만, 「자원의 절약과 재활용촉진에 관한 법률」 제2조제10호에 따른 재활용시설, 「폐기물관리법」 제2조제8호에 따른 폐기물처리시설 및 「의료법」 제16조에 따른 세탁물의 처리시</p>	

농지법	농지법 시행령	농지법 시행규칙
<p>2. 「물환경보전법」 제2조제10호에 따른 폐수 배출시설로서 대통령령으로 정하는 시설</p>	<p>설을 제외한다.</p> <p>② 법 제37조제1항제2호에서 "대통령령으로 정하는 시설"이란 다음 각 호의 시설을 말한다. &lt;개정 2007. 9. 6., 2007. 11. 30., 2008. 2. 29., 2013. 3. 23., 2018. 1. 16.&gt;</p> <ol style="list-style-type: none"> <li>1. 「물환경보전법 시행령」 별표 13에 따른 1종사업장부터 4종사업장까지의 사업장에 해당하는 시설</li> <li>2. 「물환경보전법 시행령」 별표 13에 따른 5종사업장에 해당하는 시설 중 농림축산식품부령으로 정하는 시설. 다만, 「자원의 절약과 재활용촉진에 관한 법률」 제2조제6호에 따른 재활용시설, 「폐기물관리법」 제2조제8호에 따른 폐기물처리시설 및 「농수산물유통 및 가격안정에 관한 법률」 제2조제5호에 따른 농수산물공판장 중 축산물공판장을 제외한다.</li> </ol>	<p><b>제37조(농지전용허가의 제한대상 시설)</b> 영 제44조제2항제2호 본문에서 "농림축산식품부령으로 정하는 시설"이란 다음 각 호의 어느 하나에 해당하는 시설을 말한다. 다만, 인쇄·출판시설, 사진처리시설, 의료·보건시설 및 교육·연구시설로서 해당시설에서 배출되는 「물환경보전법 시행규칙」 제4조에 따른 특정수질유해물질을 모두 위탁처리 하는 경우를 제외한다. &lt;개정 2008. 3. 3., 2009. 11. 27., 2013. 3. 23., 2016. 1. 21., 2019. 6. 28.&gt;</p> <ol style="list-style-type: none"> <li>1. 「물환경보전법 시행규칙」 제35조의2에 따른 배출기준을 초과하는 특정수질유해물질 배출시설. 다만, 「물환경보전법」 제34조에 따라 설치허가를 받은 폐수무방류</li> </ol>

농지법	농지법 시행령	농지법 시행규칙
<p>3. 농업의 진흥이나 농지의 보전을 해칠 우려가 있는 시설로서 대통령령으로 정하는 시설</p>	<p>③ 법 제37조제1항제3호에서 “대통령령으로 정하는 시설”이란 다음 각 호의 시설을 말한다. &lt;개정 2008. 6. 5., 2009. 11. 26., 2009. 12. 15., 2012. 4. 10., 2013. 12. 30., 2014. 3. 24., 2014. 7. 14., 2016. 1. 22., 2016. 11. 29., 2018. 4. 30., 2021. 1. 5.&gt;</p> <p>1. 「건축법 시행령」 별표 1 제2호가목, 제3호나목, 제4호아목·자목·너목(이 영 제29조제2항제1호 및 제29조제7항제3호·제4호·제4호의2·제9호의 시설은 제외한다)·더목, 제5호, 제8호, 제10호다목·라목·바목, 제14호, 제15호(「제주특별자치도 설치 및 국제자유도시 조성을 위한 특별법」 제251조제1항에 따른 1천제곱미터 이하의 휴양펜션업 시설을 제외한다)·제16호, 제20호나목부터 바목까지 및 제27호에 해당하는 시설</p> <p>2. 「건축법 시행령」 별표 1 제1호, 제3호가목, 다목부터 마목까지 및 사목(지역아동</p>	<p>배출시설을 제외한다.</p> <p>2. 「물환경보전법 시행규칙」 제6조에 따른 폐수배출시설 중 이 규칙 별표 3에 해당하는 폐수배출시설</p>

제44조(농지전용허가의 제한대상시설)

농지법	농지법 시행령	농지법 시행규칙
	<p>센터만 해당한다), 제4호가목부터 사목까지, 차목부터 거목까지 및 리목, 제19호, 제20호가목·사목·아목 및 제26호에 해당하는 시설로서 그 부지로 사용하려는 농지의 면적이 1천제곱미터를 초과하는 것</p> <p>3. 「건축법 시행령」 별표 1 제3호바목, 제6호, 제11호, 제12호 및 제29호에 해당하는 시설로서 그 부지로 사용하려는 농지의 면적이 3천제곱미터를 초과하는 것</p> <p>4. 「건축법 시행령」 별표 1 제13호에 해당하는 시설로서 그 부지로 사용하려는 농지의 면적이 5천제곱미터를 초과하는 것</p> <p>5. 「건축법 시행령」 별표 1 제2호나목부터 라목까지 및 제7호다목에 해당하는 시설로서 그 부지로 사용하려는 농지의 면적이 1만 5천제곱미터를 초과하는 것</p> <p>6. 「건축법 시행령」 별표 1 제7호가목·나목, 제10호가목, 제17호, 제18호에 해당하는 시설, 「농어촌정비법」 제2조제16호나목에 따른 관광농원사업의 시설 및 태양에너지 발전설비로서 그 부지로 사용하려는 농지의 면적이 3만제곱미터를 초과하는 것</p> <p>7. 제29조제7항제8호가목에 따른 농어촌체</p>	

농지법	농지법 시행령	농지법 시행규칙
	<p>협·휴양마을사업의 시설과 제30조제1항 제4호에 따른 농수산업 관련 시설로서 그 부지로 사용하려는 농지의 면적이 해당 조항에서 허용하는 면적을 초과하는 것</p> <p>8. 제1호부터 제7호까지의 규정에 해당되지 아니하는 시설로서 그 부지로 전용하려는 농지의 면적이 1만제곱미터를 초과하는 것. 다만, 그 시설이 법 제32조제1항제3호부터 제8호까지의 규정에 따라 농업진흥구역에 설치할 수 있는 시설, 도시·군계획시설, 「농어촌정비법」 제101조에 따른 마을정비구역으로 지정된 구역에 설치하는 시설, 「도로법」 제2조제2호에 따른 도로부속물 중 고속국도관리청이 설치하는 고속국도의 도로부속물 시설, 「자연공원법」 제2조제10호에 따른 공원시설 및 「체육시설의 설치·이용에 관한 법률」 제3조에 따른 골프장에 해당되는 경우를 제외한다.</p> <p>9. 그 밖에 해당 지역의 농지규모·농지보전 상황 등 농업여건을 고려하여 시(특별시 및 광역시를 포함한다)·군의 조례로 정하는 농업의 진흥이나 농지의 보전을 저해하는 시설</p>	



제44조(농지전용허가의 제한대상시설)

농지법	농지법 시행령	농지법 시행규칙
	<p>④ 같은 부지 안에 제3항제2호부터 제8호까지의 규정에 해당하는 시설을 함께 설치하는 경우 그 면적은 가장 넓은 면적을 적용한다. &lt;개정 2016. 11. 29.&gt;</p> <p>⑤ 제3항 각 호 및 제4항에 따른 전용제한면적을 적용함에 있어서 해당 시설을 설치하는 자가 동시 또는 수차에 걸쳐 그 시설이나 그 시설과 같은 종류의 시설의 부지로 사용하기 위하여 연접하여 농지를 전용하는 경우에는 그 전용하려는 농지의 면적과 그 농지전용허가신청일 이전 5년간 연접하여 전용한 농지 면적을 합산한 면적을 해당 시설의 부지면적으로 본다.</p> <p>⑥ 법 제34조제1항 후단에 따른 변경허가(농지전용면적이 증가하지 아니하는 경우에 한한다) 또는 법 제40조에 따른 용도변경의 승인을 함에 있어서 1996년 12월 31일 이전에 농지전용허가(다른 법률에 따라 농지전용허가가 의제되는 협의를 포함한다)를 받거나 농지전용신고를 한 농지에 대하여는 제3항부터 제5항까지의 규정에도 불구하고 1996년 12월 31일 당시에 적용되던 제한기준을 적용한다.</p>	

농지법	농지법 시행령	농지법 시행규칙
<p>② 농림축산식품부장관, 시장·군수 또는 자치기구청장은 제34조에 따른 농지전용허가 및 협의(다른 법률에 따라 농지전용허가가 의제되는 협의를 포함한다)를 하거나 제36조에 따른 농지의 타용도 일시사용허가 및 협의를 할 때 그 농지가 다음 각 호의 어느 하나에 해당하면 전용을 제한하거나 타용도 일시사용을 제한할 수 있다. &lt;개정 2008. 2. 29., 2013. 3. 23.&gt;</p> <ol style="list-style-type: none"> <li>1. 전용하려는 농지가 농업생산기반이 정비되어 있거나 농업생산기반 정비사업 시행 예정 지역으로 편입되어 우량농지로 보전할 필요가 있는 경우</li> <li>2. 해당 농지를 전용하거나 다른 용도로 일시사용하면 일조·통풍·통작(通作)에 매우 크게 지장을 주거나 농지개량시설의 폐지를 수반하여 인근 농지의 농업경영에 매우 큰 영향을 미치는 경우</li> </ol>	<p>제44조의2(둘 이상의 용도지역·용도지구에 걸치는 농지에 대한 전용허가 시 적용기준) 법 제37조의2에서 "대통령령으로 정하는 면적"이란 330제곱미터를 말한다. [본조신설 2020. 8. 11.]</p>	

제37조(농지전용허가 등의 제한)

농지법	농지법 시행령	농지법 시행규칙
<p>3. 해당 농지를 전용하거나 타용도로 일시 사용하여 토사가 유출되는 등 인근 농지 또는 농지개량시설을 훼손할 우려가 있는 경우</p> <p>4. 전용 목적을 실현하기 위한 사업계획 및 자금 조달계획이 불확실한 경우</p> <p>5. 전용하려는 농지의 면적이 전용 목적 실현에 필요한 면적보다 지나치게 넓은 경우</p> <p><b>제37조의2(둘 이상의 용도지역·용도지구에 걸치는 농지에 대한 전용허가 시 적용기준)</b> 한 필지의 농지에 「국토의 계획 및 이용에 관한 법률」에 따른 도시지역·계획관리지역 및 개발진흥지구와 그 외의 용도지역 또는 용도지구(「국토의 계획 및 이용에 관한 법률」 제36조 제1항 또는 제37조제1항에 따른 용도지역 또는 용도지구를 말한다. 이하 이 조에서 같다)가 걸치는 경우로서 해당 농지 면적에서 차지하는 비율이 가장 작은 용도지역 또는 용도지구가 대통령령으로 정하는 면적 이하인 경우에는 해당 농지 면적에서 차지하는 비율이 가장 큰 용도지역 또는 용도지구를 기준으로 제37조제1항을 적용한다.</p> <p>[본조신설 2020. 2. 11.]</p>		

농지법	농지법 시행령	농지법 시행규칙
<p><b>제37조의3(농지관리위원회의 설치·운영)</b> ① 농림축산식품부장관의 다음 각 호의 사항에 대한 자문에 응하게 하기 위하여 농림축산식품부에 농지관리위원회(이하 “위원회”라 한다)를 둔다.</p> <ol style="list-style-type: none"> <li>1. 농지의 이용, 보전 등의 정책 수립에 관한 사항</li> <li>2. 제34조에 따른 농지전용허가 및 협의 또는 제35조에 따른 농지전용신고 사항 중 대통령령으로 정하는 규모 이상의 농지전용에 관한 사항</li> <li>3. 그 밖에 농림축산식품부장관이 필요하다고 인정하여 위원회에 부치는 사항</li> </ol> <p>② 위원회는 위원장 1명을 포함한 20명 이내의 위원으로 구성한다.</p> <p>③ 위원회의 위원은 관계 행정기관의 공무원, 농업·농촌·토지이용·공간정보·환경 등과 관련된 분야에 관한 학식과 경험이 풍부한 사람 중에서 농림축산식품부장관이 위촉하며, 위원장은 위원 중에서 호선한다.</p> <p>④ 위원장 및 위원의 임기는 2년으로 한다.</p> <p>⑤ 위원회의 구성·운영에 관하여 필요한 사항은 대통령령으로 정한다.</p>		

제37조의3(농지관리위원회의 설치·운영)

농지법	농지법 시행령	농지법 시행규칙
<p>[본조신설 2021. 8. 17.] [시행일: 2022. 5. 18.] 제37조의3</p> <p><b>제38조(농지보전부담금)</b> ① 다음 각 호의 어느 하나에 해당하는 자는 농지의 보전·관리 및 조성을 위한 부담금(이하 "농지보전부담금"이라 한다)을 농지관리기금을 운용·관리하는 자에게 내야 한다. &lt;개정 2009. 5. 27.&gt;</p> <ol style="list-style-type: none"> <li>1. 제34조제1항에 따라 농지전용허가를 받는 자</li> <li>2. 제34조제2항제1호에 따라 농지전용협의를 거친 지역 예정지 또는 시설 예정지에 있는 농지(같은 호 단서에 따라 협의 대상에서 제외되는 농지를 포함한다)를 전용하려는 자</li> <li>2의2. 제34조제2항제1호의2에 따라 농지전용에 관한 협의를 거친 구역 예정지에 있는 농지를 전용하려는 자</li> <li>3. 제34조제2항제2호에 따라 농지전용협의를 거친 농지를 전용하려는 자</li> <li>4. 다른 법률에 따라 농지전용허가가 의제되는 협의를 거친 농지를 전용하려는 자</li> <li>5. 제35조나 제43조에 따라 농지전용신고를 하고 농지를 전용하려는 자</li> </ol>	<p><b>제45조(전용허가 등과 농지보전부담금의 납부)</b> ① 농림축산식품부장관이나 시장·군수 또는 자치구구청장은 법 제34조·법 제35조 및 법 제43조에 따라 농지전용의 허가 또는 농지전용의 신고수리를 하려는 때에는 법 제38조제1항에 따른 농지보전부담금(이하 "농지보전부담금"이라 한다)의 전부 또는 일부를 미리 납부하게 하여야 한다. &lt;개정 2008. 2. 29., 2013. 3. 23., 2016. 1. 19.&gt;</p> <p>② 법 제38조제1항제2호부터 제4호까지의 규정에 따른 농지보전부담금의 납부대상이 되는 농지의 전용이 수반되는 인가·허가·승인·신고 수리 등(이하 이 항 및 제46조제1항에서 "인가등"이라 한다)을 하려는 관계 행정기관의 장은 농지보전부담금이 납부되었는지 확인한 후 인가등을 하여야 한다. &lt;개정 2016. 1. 19.&gt;</p> <p>[제목개정 2016. 1. 19.]</p>	

농지법	농지법 시행령	농지법 시행규칙
	<p><b>제46조(농지전용허가 등의 통지)</b> ① 제45조제2항에 따라 인가등을 하려는 관계 행정기관의 장은 인가등의 신청이 있을 때에는 지체 없이 그 사실을 농림축산식품부장관(제71조제1항제5호 및 같은 조 제2항제4호에 따라 농지보전부담금의 부과·징수 등에 관한 권한을 위임받은 자를 포함한다) 및 해당 농지의 관할 시장·군수 또는 자치구구청장에게 통보하여야 한다. &lt;개정 2016. 1. 19.&gt;</p> <p>② 시장·군수 또는 자치구구청장은 제45조제1항에 따라 농지보전부담금의 전부 또는 일부를 미리 납부하게 하려는 경우 또는 제1항에 따른 통보를 받은 경우에는 농지의 면적, 농지보전부담금의 공급미터당 금액 및 제52조에 따른 감면비율 등 농지보전부담금의 부과에 필요한 사항을 기재한 부과명세서에 농림축산식품부령으로 정하는 서류를 첨부하여 농림축산식품부장관 또는 시·도지사에게 통지하여야 한다. &lt;개정 2008. 2. 29., 2013. 3. 23., 2014. 12. 30., 2016. 1. 19.&gt;</p> <p>③ 시장·군수 또는 자치구구청장이나 관계 행정기관의 장은 제1항 또는 제2항에 따</p>	<p><b>제38조(농지전용허가 등의 통지서류)</b> ① 영 제46조제2항에 따른 부과명세서는 별지 제31호 서식에 의한다.</p> <p>② 제1항의 부과명세서에 첨부하여야 할 서류는 다음 각 호와 같다. 다만, 제2호 내지 제6호의 서류는 전용하는 농지의 면적이 10만 제곱미터를 초과하는 경우에 한정한다. &lt;개정 2008. 3. 3., 2013. 3. 23., 2018. 5. 1.&gt;</p> <ol style="list-style-type: none"> <li>1. 제28조제1항제2호에 따른 별지 제17호서식의 전용대상농지의 개별공시지가확인서</li> <li>2. 사업시행구역에 포함되는 토지조서</li> <li>3. 사업시행구역에 포함되는 농지조서</li> <li>4. 사업시행구역에 포함되는 토지의 실제 이용사항이 기재된 「감정평가 및 감정평가</li> </ol>

농지법	농지법 시행령	농지법 시행규칙
	<p>라 통보 또는 통지한 내용이 변경되거나 누락 또는 흠이 있으면 지체 없이 그 사실을 농림축산식품부장관, 시·도지사나 시장·군수 또는 자치구구청장에게 통지 또는 통보하여야 한다. &lt;개정 2008. 2. 29., 2013. 3. 23., 2014. 12. 30.&gt;</p>	<p>사에 관한 법률」에 따른 감정평가업자가 작성한 감정평가서(「공간정보의 구축 및 관리 등에 관한 법률」 제2조제19호에 따른 지적공부상 지목이 전·답 또는 과수원인 토지를 제외한다) 또는 시장·군수·자치구구청장의 현지조사확인서</p> <ol style="list-style-type: none"> <li>5. 사업시행구역에 포함된 농지개량시설물부지의 조서</li> <li>6. 사업시행구역 및 편입되는 농지가 표시된 지적도등본 또는 임야도등본</li> <li>7. 납입보증보험증서 등 보증서(제45조제3항에 따라 납입보증보험증서 등 보증서를 예치하는 경우에 한정한다)</li> <li>8. 그 밖에 농림축산식품부장관이 정하는 서류</li> </ol> <p>③ 제2항에도 불구하고 전용하는 농지 모두에 대하여 농지보전부담금이 전액 감면되는 경우에는 제2항제2호부터 제7호까지의 서류를 생략할 수 있다. &lt;신설 2009. 11. 27., 2016. 1. 21.&gt;</p> <p><b>제39조 삭제</b> &lt;2019. 6. 28.&gt;</p>

농지법	농지법 시행령	농지법 시행규칙
	<p><b>제47조(농지보전부담금의 부과결정)</b> ① 농림축산식품부장관은 제45조제1항에 따라 농지보전부담금의 전부 또는 일부를 미리 납부하게 하거나 제46조에 따른 통보 또는 통지를 받은 때에는 농지보전부담금의 부과에 관한 다음 각 호의 사항을 결정하여야 한다. &lt;개정 2008. 2. 29., 2013. 3. 23., 2016. 1. 19.&gt;</p> <ol style="list-style-type: none"> <li>1. 농지보전부담금의 부과금액</li> <li>2. 농지보전부담금이 감면되는 시설인 경우에는 그 감면비율</li> <li>3. 그 밖에 농지보전부담금의 징수에 필요한 사항</li> </ol> <p>② 제1항제1호에 따른 농지보전부담금의 부과금액은 법 제38조제7항 각 호의 농지보전부담금의 부과기준일 현재의 법 제38조제7항 및 이 영 제53조에 따라 산정된 제곱미터당 금액에 전용하는 농지의 면적을 곱하여 산출한 금액(법 제38조제6항에 따른 감면대상인 경우에는 그 금액에 제52조 및 별표 2에 따른 감면비율을 적용한 금액을 말한다)으로 한다. &lt;개정 2019. 6. 25.&gt;</p> <p><b>제48조(농지보전부담금 수납업무의 대행 등)</b> ①</p>	<p><b>제40조(농지보전부담금의 부과결정 통보)</b> 관할청은 농지보전부담금의 부과결정을 한 때에는 영 제46조제2항에 따라 별지 제31호서식에 의한 농지보전부담금 부과결정서에 제38조제2항 및 제3항에 따른 관련 서류를 첨부하여 한국농어촌공사에 통보하여야 한다. &lt;개정 2009. 6. 29., 2009. 11. 27.&gt;</p>



제48조(농지보전부담금 수납업무의 대행 등)

농지법	농지법 시행령	농지법 시행규칙
	<p>농림축산식품부장관은 법 제51조제3항에 따라 법 제38조제1항 및 법 제40조제2항에 따른 농지보전부담금의 수납업무를 한국농어촌공사로 하여금 대행하게 한다. &lt;개정 2008. 2. 29., 2009. 6. 26., 2013. 3. 23.&gt;</p> <p>② 농림축산식품부장관은 농림축산식품부령으로 정하는 바에 따라 제47조제1항 각 호의 사항을 기재한 농지보전부담금부과결정서에 관련 서류를 첨부하여 한국농어촌공사에 통보하여야 한다. &lt;개정 2008. 2. 29., 2009. 6. 26., 2013. 3. 23.&gt;</p> <p><b>제49조(농지보전부담금의 납부통지 등)</b> ① 한국농어촌공사는 농림축산식품부장관으로부터 제48조제2항에 따른 통보를 받으면 그 통보 받은 내용에 따라 농지보전부담금을 내야 하는 자(이하 "납입의무자"라 한다)에게 농림축산식품부령으로 정하는 바에 따라 농지보전부담금의 납입을 통지하여야 한다. &lt;개정 2008. 2. 29., 2009. 6. 26., 2013. 3. 23.&gt;</p> <p>② 한국농어촌공사가 제1항에 따라 농지보전부담금의 납입을 통지하는 때에는 납입금액 및 그 산출근거, 납입기한과 납입장소를 구체</p>	<p><b>제41조(농지보전부담금의 납부통지)</b> ① 한국농어촌공사는 영 제49조제1항에 따라 별지 제32호서식 및 별지 제34호서식에 따른 농지보전부담금 납부통지서를 농지보전부담금을 내야 하는 자(이하 "납부의무자"라 한다)에게 보내야 한다. &lt;개정 2009. 6. 29., 2012. 7. 18., 2016. 1. 21.&gt;</p> <p>② 한국농어촌공사는 제1항에 따라 송부한 농지보전부담금 납부통지서가 주소불명으로 반송된 경우에는 지체 없이 부과결정을 한 관할청에 주소지 파악 요청을 하여야 하며, 해</p>

농지법	농지법 시행령	농지법 시행규칙
	<p>적으로 밝혀야 한다. &lt;개정 2009. 6. 26.&gt;</p> <p>③ 제2항에 따른 농지보전부담금의 납부기한은 납부통지서 발행일부터 농지전용허가 또는 농지전용신고(다른 법률에 따라 농지전용허가 또는 농지전용신고가 의제되는 인가·허가·승인 등을 포함한다) 전까지로 한다. &lt;개정 2016. 1. 19.&gt;</p> <p>④ 삭제 &lt;2016. 1. 19.&gt;</p> <p>⑤ 삭제 &lt;2016. 1. 19.&gt;</p> <p>⑥ 삭제 &lt;2016. 1. 19.&gt;</p> <p>⑦ 한국농어촌공사는 제1항에 따라 농지보전부담금의 납입을 통지한 후에 그 통지내용에 누락 또는 흠이 있는 것이 발견된 때에는 지체 없이 농지보전부담금의 납입을 다시 통지하여야 한다. &lt;개정 2009. 6. 26.&gt;</p> <p>[제목개정 2016. 1. 19.]</p> <p><b>제49조의2(신용카드 등에 의한 납부)</b> ① 농지보전부담금은 신용카드, 직불카드 등(이하 이 조에서 "신용카드등"이라 한다)으로 납부할 수 있다.</p> <p>② 신용카드등에 의한 납부에 필요한 세부사항은 농림축산식품부령으로 정한다.</p> <p>[본조신설 2016. 1. 19.]</p>	<p>당 관할청은 송달가능한 주소지를 확인하여 한국농어촌공사에 즉시 통보하고, 한국농어촌공사는 농지보전부담금 납부통지서를 다시 발부하여 보내야 한다. &lt;개정 2009. 6. 29., 2014. 12. 31., 2016. 1. 21.&gt;</p> <p>③ 한국농어촌공사는 농지보전부담금이 납부된 때에는 지체 없이 관할청에 별지 제37호 서식에 따라 농지보전부담금의 납부내역통지를 하여야 한다. 이 경우 전산정보처리시스템을 활용하여 통지할 수 있다. &lt;개정 2009. 6. 29., 2016. 1. 21.&gt;</p> <p>[제목개정 2016. 1. 21.]</p> <p><b>제41조의2(신용카드등에 의한 납부)</b> ① 영 제49조의2에 따라 농지보전부담금을 신용카드, 직불카드 등(이하 "신용카드등"이라 한다)으로 납부하는 경우에는 신용카드등의 결제 승인일을 농지보전부담금 납부일로 본다.</p> <p>② 영 제49조의2에 따라 농지보전부담금이</p>

농지법	농지법 시행령	농지법 시행규칙
	<p><b>제50조(농지보전부담금의 분할납부)</b> ① 법 제38조제2항제1호에서 "대통령령으로 정하는 농지의 전용"이란 다음 각 호의 어느 하나에 해당하는 농지의 전용을 말한다. &lt;개정 2008. 6. 5., 2011. 11. 16., 2012. 7. 10., 2013. 12. 30., 2016. 1. 19.&gt;</p> <ol style="list-style-type: none"> <li>1. 「공공기관의 운영에 관한 법률」에 따른 공공기관과 「지방공기업법」에 따른 지방공기업이 「산업입지 및 개발에 관한 법률」 제2조제8호에 따른 산업단지의 시설용지로 농지를 전용하는 경우</li> </ol>	<p>신용카드등으로 납부된 경우, 신용카드업자(「여신전문금융업법」 제2조제2호의2에 따른 신용카드업자를 말한다. 이하 이 조에서 같다)는 납부된 농지보전부담금 전액을 한국농어촌공사에 납입하고, 한국농어촌공사는 신용카드업자에게 「여신전문금융업법」에 따른 가맹점수수료를 지급하여야 한다.</p> <p>③ 제1항 및 제2항에서 규정한 사항 외에 신용카드등에 의한 농지보전부담금 납부에 필요한 사항은 한국농어촌공사가 정한다.</p> <p>[본조신설 2016. 12. 9.]</p>

농지법	농지법 시행령	농지법 시행규칙
<p>② 농림축산식품부장관은 다음 각 호의 어느 하나에 해당하는 사유로 농지보전부담금을 한꺼번에 내기 어렵다고 인정되는 경우에는 대통령령으로 정하는 바에 따라 농지보전부담금을 나누어 내게 할 수 있다. &lt;개정 2008. 2. 29., 2013. 3. 23., 2015. 1. 20.&gt;</p>	<p>2. 「도시개발법」 제11조제1항에 따른 사업시행자(국가와 지방자치단체를 제외한다)가 같은 법 제2조제1항제2호에 따른 도시개발사업(환지방식으로 시행하는 경우에 한한다)의 부지로 농지를 전용하는 경우</p> <p>3. 「관광진흥법」 제55조에 따른 개발사업시행자(지방자치단체는 제외한다)가 같은 법 제2조제6호에 따른 관광지 또는 같은 법 제2조제7호에 따른 관광단지의 시설용지로 농지를 전용하는 경우</p> <p>4. 「중소기업기본법」 제2조에 따른 중소기업을 영위하려는 자가 중소기업의 공장용지로 농지를 전용하는 경우</p> <p>5. 「산업집적 활성화 및 공장설립에 관한 법률」 제13조제1항부터 제3항까지의 규정에 따라 공장설립 등의 승인을 받으려는 자가 공장용지로 농지를 전용하는 경우</p> <p>② 농지를 전용하려는 자는 법 제38조제2항에 따라 농지보전부담금을 분할납부하려는 경우에는 납부하여야 할 농지보전부담금의 100분의 30을 해당 농지전용허가 또는 농지전용신고(다른 법률에 따라 농지전용허가 또는 농지전용신고가 의제되는 인가·허</p>	<p><b>제42조(납부기간의 연장)</b> ① 영 제50조제2항 단서에 따라 농지보전부담금의 납부기간을 연장하려는 자는 납부기간 만료일전까지 별지 제38호서식의 농지보전부담금납부기간연장신청서에 농지보전부담금 납부재원의 조달계획서를 첨부하여 관할청에 납부기간의 연</p>

농지법	농지법 시행령	농지법 시행규칙
<p>1. 「공공기관의 운영에 관한 법률」에 따른 공공기관과 「지방공기업법」에 따른 지방공기업이 산업단지의 시설용지로 농지를 전용하는 경우 등 대통령령으로 정하는 농지의 전용</p> <p>2. 농지보전부담금이 농림축산식품부령으로 정하는 금액 이상인 경우</p> <p>③ 농림축산식품부장관은 제2항에 따라 농지보전부담금을 나누어 내게 하려면 대통령령으로 정하는 바에 따라 농지보전부담금을 나누어 내려는 자에게 나누어 낼 농지보전부</p>	<p>가·승인 등을 포함한다) 전에 납부하고, 그 잔액은 4년의 범위에서 농림축산식품부령으로 정하는 바에 따라 분할하여 납부하되, 최종납부일은 해당 목적사업의 준공일 이전이어야 한다. 다만, 농림축산식품부장관은 국가 또는 지방자치단체가 농지를 전용하는 경우로서 농지보전부담금 분할 잔액을 납부기한에 납부하기 어려운 사유가 있다고 인정되면 해당 목적사업의 준공일까지의 범위에서 그 납부기한을 연장할 수 있다.</p> <p>&lt;개정 2016. 1. 19.&gt;</p> <p>③ 한국농어촌공사는 납부의무자가 농지보전부담금 분할 잔액을 분할 납부기한까지 내지 않은 경우에는 분할 납부기한이 지난 후 10일 이내에 분할 납부기한으로부터 20일 이내의 기간을 정한 독촉장을 발급하고 그 사실을 농림축산식품부장관에게 보고해야 한다.</p> <p>&lt;신설 2016. 1. 19., 2019. 6. 25.&gt;</p> <p>④ 농림축산식품부장관은 법 제38조제3항 본문에 따라 납입보증보험증서 등을 예치하게 하는 경우에는 분할 납부할 농지보전부담금에 대하여 제48조제1항에 따라 농지보전</p>	<p>장을 신청하여야 한다. &lt;개정 2008. 3. 3., 2009. 11. 27., 2013. 3. 23., 2016. 1. 21.&gt;</p> <p>② 관할청은 제1항에 따른 연장신청이 있는 경우로서 농지보전부담금을 납부기간에 납부하기 어려운 사유가 있다고 인정할 때에는 별지 제39호서식의 농지보전부담금납부기간연장승인서를 신청인에게 교부하고 이를 한국농어촌공사에 통보하여야 한다. &lt;개정 2009. 6. 29., 2016. 1. 21.&gt;</p> <p>[제목개정 2016. 1. 21.]</p> <p><b>제43조(독촉장 등)</b> ① 영 제50조제3항에 따른 독촉장은 별지 제40호서식에 의한다. &lt;개정 2016. 1. 21.&gt;</p> <p>② 관할청 및 한국농어촌공사는 별지 제41호서식의 농지보전부담금부과결정(통지원부) 및 수납대장을 작성·관리하여야 한다. &lt;개정 2009. 6. 29.&gt;</p> <p><b>제44조 삭제</b> &lt;2016. 1. 21.&gt;</p> <p><b>제45조(농지보전부담금의 분할납부)</b> ① 영 제50조제2항에 따라 농지보전부담금을 나누어 납</p>

농지법	농지법 시행령	농지법 시행규칙
<p>담금에 대한 납입보증보험증서 등을 미리 예치하게 하여야 한다. 다만, 농지보전부담금을 나누어 내리는 자가 국가나 지방자치단체, 그 밖에 대통령령으로 정하는 자인 경우에는 그러하지 아니하다. &lt;개정 2008. 2. 29., 2013. 3. 23.&gt;</p>	<p>부담금의 수납업무를 대행하는 한국농어촌공사를 수취인으로 하여 발행한 제41조제3항에 따른 보증서등을 농림축산식품부령으로 정하는 바에 따라 예치하게 하여야 한다. 이 경우 보증서등의 보증기간은 분할 납부하는 농지보전부담금의 각각의 납부기한에 30일을 가산한 기간을 기준으로 하며, 보증금액은 해당 농지보전부담금의 100분의 110 이상의 금액으로 한다. &lt;개정 2008. 2. 29., 2009. 6. 26., 2013. 3. 23., 2016. 1. 19.&gt;</p> <p>⑤ 한국농어촌공사는 법 제38조제3항 본문에 따라 납입보증보험증서 등을 예치한 자가 납부기한까지 농지보전부담금을 납부하지 않는 경우에는 보증서등을 발행한 금융기관 또는 보증기관에게 대지급금 등을 제3항에 따른 독촉장에서 정한 납부기한으로부터 10일 이내에 청구하여 지급받은 대지급금 등을 농지보전부담금과 체납된 가산금으로 충당하고 그 사실을 농림축산식품부장관 및 보증서등을 예치한 자에게 각각 통보해야 한다. &lt;개정 2008. 2. 29., 2009. 6. 26., 2013. 3. 23., 2016. 1. 19., 2019. 6. 25.&gt;</p> <p>⑥ 법 제38조제3항 단서에서 "그 밖에 대통령</p>	<p>부하려는 자는 농지전용허가 등의 신청시에 별지 제46호서식의 농지보전부담금분할납부신청서를 관할청에 제출하여야 하며, 그 신청한 내용을 변경하려는 경우에는 농지전용허가·농지전용신고(다른 법률에 따라 농지전용허가 또는 농지전용신고가 의제되는 인가·허가·승인 등을 포함한다. 이하 이 조에서 "허가등"이라 한다) 신청일로부터 허가등 후 30일까지 별지 제46호서식의 농지보전부담금 분할납부 변경신청서를 제출하여야 한다. &lt;개정 2016. 1. 21.&gt;</p> <p>② 관할청은 제1항에 따른 분할납부신청이 있는 때에는 분할납부의 사유 등을 검토하여 그 처리 결과를 별지 제47호서식에 의하여 신청인(분할납부를 결정한 경우에는 한국농어촌공사를 포함한다)에게 알려야 한다. &lt;개정 2009. 6. 29.&gt;</p> <p>③ 관할청은 제2항에 따른 처리 결과 분할납부를 결정한 경우에는 농지보전부담금의 분할잔액을 4회 이내로 나누어 납부하게 하되, 그 분할 잔액에 대해서는 허가등을 한 날부터 30일까지 납입보증보험증서 등 보증서(이하 이 항에서 "보증서"라 한다)를 예치하게 하여야</p>

농지법	농지법 시행령	농지법 시행규칙
<p>④ 농지를 전용하려는 자는 제1항 또는 제2항에 따른 농지보전부담금의 전부 또는 일부를 농지전용허가·농지전용신고(다른 법률에 따라 농지전용허가 또는 농지전용신고가 의제되는 인가·허가·승인 등을 포함한다) 전까지 납부하여야 한다. &lt;신설 2015. 1. 20.&gt;</p> <p>⑤ 농지관리기금을 운용·관리하는 자는 다음 각 호의 어느 하나에 해당하는 경우 대통령령으로 정하는 바에 따라 그에 해당하는 농지보전부담금을 환급하여야 한다. &lt;개정 2015. 1. 20.&gt;</p>	<p>령으로 정하는 자"란 「공공기관의 운영에 관한 법률」에 따른 공공기관을 말한다. &lt;개정 2008. 2. 29., 2013. 12. 30., 2016. 1. 19.&gt;</p> <p><b>제51조(농지보전부담금의 환급)</b> ① 농림축산식품부장관은 납부의무자가 농지보전부담금으로 납부한 금액 중 과오납입한 금액이 있거나 법 제38조제5항에 따라 환급하여야 할 금액이 있으면 지체 없이 그 과오납액 또는 환급금액을</p>	<p>한다. 이 경우 농지보전부담금을 나누어 내려는 자가 예치기한 안에 보증서를 예치하지 아니한 때에는 분할납부 승인을 취소하고, 법 제38조제8항부터 제11항까지의 규정에 따라 독촉장 발부, 가산금 및 증가산금의 부과 및 징수를 하여야 한다. &lt;개정 2016. 1. 21.&gt;</p> <p>④ 법 제38조제2항제2호에서 "농림축산식품부령으로 정하는 금액"이란 다음 각 호의 금액을 말한다. &lt;신설 2016. 1. 21.&gt;</p> <ol style="list-style-type: none"> <li>1. 개인의 경우: 건당 2천만원</li> <li>2. 제1호 외의 경우: 건당 4천만원</li> </ol> <p><b>제46조(농지보전부담금의 환급 등)</b> ① 관할청은 영 제51조제1항 및 제2항에 따라 농지보전부담금환급금 및 환급가산금을 결정한 때에는 별지 제48호서식의 농지보전부담금환급금 및 환급가산금결정통지서를 농지보전부담</p>

농지법	농지법 시행령	농지법 시행규칙
<p>1. 농지보전부담금을 낸 자의 허가가 제39조에 따라 취소된 경우</p> <p>2. 농지보전부담금을 낸 자의 사업계획이 변경된 경우</p> <p>2의2. 제4항에 따라 농지보전부담금을 납부하고 허가를 받지 못한 경우</p> <p>3. 그 밖에 이에 준하는 사유로 전용하려는 농지의 면적이 당초보다 줄어든 경우</p>	<p>농지보전부담금환급금으로 결정하고 이를 농지보전부담금납부자와 한국농어촌공사에 각각 통지하여야 한다. 다만, 법 제42조제1항제3호 또는 제4호에 따라 농지의 원상회복을 명한 경우에는 농지의 원상회복 여부를 확인한 후에 통지하여야 한다. &lt;개정 2008. 2. 29., 2009. 6. 26., 2013. 3. 23., 2016. 1. 19.&gt;</p> <p>② 농림축산식품부장관은 제1항에 따라 농지보전부담금환급금을 통지하는 때에는 농지보전부담금환급금에 다음 각 호의 어느 하나에 해당하는 날의 다음 날부터 환급결정을 하는 날까지의 기간과 「국세기본법 시행령」 제43조의3제2항에 따른 국세환급가산금의 이율에 따라 계산한 금액을 환급가산금으로 결정하고 이를 농지보전부담금환급금과 함께 통지하여야 한다. &lt;개정 2008. 2. 29., 2013. 3. 23., 2013. 12. 30., 2016. 1. 19.&gt;</p> <p>1. 착오납입·이중납입 또는 납입 후의 그 부과의 취소·정정으로 인한 농지보전부담금환급금에 있어서는 그 납입일. 다만, 그 농지보전부담금이 2회 이상 분할납입된 것인 때에는 그 최후의 납입일로 하되, 농지보전부담금환급금이 최후에 납입된 금액을 초</p>	<p>금납입자와 한국농어촌공사에 각각 보내야 한다. &lt;개정 2009. 6. 29.&gt;</p> <p>② 농지보전부담금환급금 및 환급가산금을 지급받으려는 자는 별지 제49호서식의 농지보전부담금환급금 및 환급가산금청구서에 농지보전부담금환급금 및 환급가산금결정통지서를 첨부하여 한국농어촌공사에 제출하여야 한다. 이 경우 한국농어촌공사 사장은 「전자정부법」 제36제2항에 따른 행정정보의 공동이용을 통하여 주민등록표 등본(법인의 경우에는 법인 등기사항증명서를 말한다)을 확인하여야 하며, 청구인이 확인에 동의하지 않는 경우(주민등록표등본의 경우만 해당한다)에는 이를 첨부하도록 하여야 한다. &lt;개정 2009. 6. 29., 2009. 11. 27., 2012. 7. 18.&gt;</p> <p>③ 한국농어촌공사는 제2항에 따른 지급청구가 있는 때에는 지체 없이 농지보전부담금환급금 및 환급가산금을 청구인에게 지급하고 별지 제50호서식의 농지보전부담금환급금 및 환급가산금지급필통지서를 관할청에 보내야 한다. &lt;개정 2009. 6. 29.&gt;</p>



제51조(농지보전부담금의 환급)

농지법	농지법 시행령	농지법 시행규칙
	<p>과하는 경우에는 그 금액에 달할 때까지의 납입일의 순서로 소급하여 계산한 농지보전부담금환급금의 각 납입일로 한다.</p> <p>2. 납입자에게 책임이 있는 사유로 인하여 농지전용허가가 취소된 경우의 농지보전부담금환급금에 있어서는 그 취소일. 다만, 법 제42조제1항제3호에 따라 농지의 원상회복을 명한 경우에는 농지의 원상회복일로 한다.</p> <p>2의2. 농지보전부담금을 납부하고 농지전용허가 또는 농지전용신고(다른 법률에 따라 농지전용허가 또는 농지전용신고가 의제되는 인가·허가·승인 등을 포함한다) 등이 되지 아니한 경우의 농지보전부담금환급금에 있어서는 농지보전부담금의 납부일</p> <p>3. 납입자의 사업계획의 변경 그 밖에 이에 준하는 사유로 인한 농지보전부담금환급금에 있어서는 그 변경허가일 또는 이에 준하는 행정처분의 결정일. 다만, 법 제42조제1항제4호에 따라 농지의 원상회복을 명한 경우에는 농지의 원상회복일로 한다.</p> <p>③ 제1항에 따른 농지보전부담금환급금과 제2항에 따른 환급가산금은 「한국농어촌공사 및 농지관리기금법」에 따른 농지관리기금에</p>	

농지법	농지법 시행령	농지법 시행규칙
<p>⑥ 농림축산식품부장관은 다음 각 호의 어느 하나에 해당하면 대통령령으로 정하는 바에 따라 농지보전부담금을 감면할 수 있다. &lt;개정 2008. 2. 29., 2013. 3. 23., 2015. 1. 20.&gt;</p> <ol style="list-style-type: none"> <li>1. 국가나 지방자치단체가 공용 목적이나 공공 목적으로 농지를 전용하는 경우</li> <li>2. 대통령령으로 정하는 중요 산업 시설을 설치하기 위하여 농지를 전용하는 경우</li> <li>3. 제35조제1항 각 호에 따른 시설이나 그 밖에 대통령령으로 정하는 시설을 설치하기 위하여 농지를 전용하는 경우</li> </ol>	<p>서 이를 지급한다. &lt;개정 2009. 6. 26.&gt;</p> <p><b>제52조(농지보전부담금의 감면)</b> 법 제38조제6항에 따른 농지보전부담금의 감면대상 및 감면비율은 별표 2와 같다. &lt;개정 2016. 1. 19.&gt;</p>	<p><b>제47조(산지의 효율적 이용촉진을 위한 농지보전부담금의 면제대상사업)</b> 영 제52조와 영 별표 2 제3호저목에 따라 사업부지의 총면적 중 「산지관리법」 제4조제1항제2호에 따른 준보전산지의 면적이 100분의 50을 초과하는 경우에 농지보전부담금을 면제받을 수 있는 사업의 범위는 다음 각 호와 같다. &lt;개정 2014. 4. 3.&gt;</p> <ol style="list-style-type: none"> <li>1. 「택지개발촉진법」에 따른 택지개발사업</li> <li>2. 「주택법」에 따른 주택건설사업 및 대지조성사업</li> <li>3. 「도시개발법」 제3조에 따라 지정된 도시개발구역(「도시개발법 시행령」 제2조제1항제1호가목 및 나목에 해당하는 것에 한정한다)에서 시행하는 도시개발사업 및 「국토의 계획 및 이용에 관한 법률」에 따른 여객자동차터미널·화물터미널설치사업</li> <li>4. 「산업집적 활성화 및 공장설립에 관한 법률」에 따른 공장의 설립을 위한 공장용지 조성사업</li> <li>5. 「중소기업진흥에 관한 법률」 제31조에 따른 단지조성사업</li> </ol>

농지법	농지법 시행령	농지법 시행규칙
<p>⑦ 농지보전부담금은 「부동산 가격공시에 관한 법률」에 따른 해당 농지의 개별공시지가의 범위에서 대통령령으로 정하는 부과기준을 적용하여 산정한 금액으로 하되, 농업진흥지역과 농업진흥지역 밖의 농지를 차등하여 부과기준을 적용할 수 있으며, 부과기준일은 다음 각 호의 구분에 따른다. &lt;개정 2015. 1. 20., 2016. 1. 19., 2018. 12. 24.&gt;</p> <p>1. 제34조제1항에 따라 농지전용허가를 받는 경우: 허가를 신청한 날</p> <p>2. 제34조제2항에 따라 농지를 전용하려는 경우: 대통령령으로 정하는 날</p>	<p><b>제53조(부과기준 및 부과기준일)</b> ① 법 제38조제7항에 따른 농지보전부담금의 공급미터당 금액은 법 제38조제7항 각 호의 부과기준일 현재 가장 최근에 공시된 「부동산 가격공시에 관한 법률」에 따른 해당 농지의 개별공시지가의 100분의 30으로 한다. &lt;개정 2016. 1. 19., 2016. 8. 31., 2019. 6. 25.&gt;</p> <p>② 제1항에 따라 산정한 농지보전부담금의 공급미터당 금액이 농림축산식품부령으로 정하는 금액을 초과하는 경우에는 농림축산식품부령으로 정하는 금액을 농지보전부담금의 공급미터당 금액으로 한다. &lt;개정 2008. 2. 29., 2013. 3. 23., 2013. 12. 30.&gt;</p> <p>③ 법 제38조제7항제2호에서 "대통령령으로 정하는 날"이란 다음 각 호의 구분에 따른 날</p>	<p>6. 「자유무역지역의 지정 및 운영에 관한 법률」에 따른 자유무역지역조성사업</p> <p>7. 「물류시설의 개발 및 운영에 관한 법률」에 따른 물류터미널사업 및 물류단지개발사업</p> <p>8. 「여객자동차 운수사업법」에 따른 여객자동차터미널사업</p> <p>9. 삭제 &lt;2014. 4. 3.&gt;</p> <p>10. 삭제 &lt;2009. 11. 27.&gt;</p> <p><b>제47조의2(농지보전부담금의 공급미터당 상한 금액)</b> 영 제53조제2항에서 "농림축산식품부령으로 정하는 금액"이란 각각 5만원을 말한다. [본조신설 2014. 4. 3.]</p>

농지법	농지법 시행령	농지법 시행규칙
	<p>을 말한다. &lt;신설 2019. 6. 25.&gt;</p> <p>1. 법 제34조제2항제1호에 따른 농지전용협의를 거친 지역 예정지 또는 시설 예정지 안의 농지(같은 호 단서에 따라 협의대상에서 제외되는 농지를 포함한다)를 전용하는 경우 또는 같은 항 제1호의2에 따른 농지전용협의를 거친 구역 예정지 안의 농지를 전용하는 경우에는 다음 각 목의 어느 하나에 해당하는 날</p> <p>가. 「국토의 계획 및 이용에 관한 법률」 제56조제1항 본문에 따른 개발행위허가(이하 이 조에서 "개발행위허가"라 한다)나 같은 법 제88조제2항 본문에 따른 도시·군계획시설사업 실시계획의 인가(이하 이 조에서 "실시계획인가"라 한다) 또는 「개발제한구역의 지정 및 관리에 관한 특별조치법」 제12조제1항 각 호 외의 부분 단서에 따라 허가를 신청한 날</p> <p>나. 개발행위허가 또는 실시계획인가가 의제되는 「건축법」에 따른 건축허가를 신청한 날, 건축신고를 한 날, 그 밖에 다른 법률에 따라 해당 농지의</p>	

제38조(농지보전부담금)

제53조(부과기준 및 부과기준일)

농지법	농지법 시행령	농지법 시행규칙
<p>3. 다른 법률에 따라 농지전용허가가 의제되는 협의를 거친 농지를 전용하려는 경우: 대통령령으로 정하는 날</p>	<p>형질변경을 수반하는 인가·허가·사업승인·실시계획승인 등을 신청한 날 또는 신고를 한 날</p> <p>다. 개발행위허가나 실시계획인가를 받지 않고 토지의 형질변경이 허용되는 경우에는 토지의 형질변경을 신청한 날</p> <p>2. 법 제34조제2항제2호에 따라 농지전용협의를 거친 농지를 전용하려는 경우에는 개발행위허가나 실시계획인가 또는 「개발제한구역의 지정 및 관리에 관한 특별조치법」 제12조제1항 각 호 외의 부분 단서에 따라 허가를 신청한 날</p> <p>④ 법 제38조제7항제3호에서 "대통령령으로 정하는 날"이란 다음 각 호의 어느 하나에 해당하는 날을 말한다. &lt;신설 2019. 6. 25.&gt;</p> <p>1. 다른 법률에 따른 인가·허가·실시계획승인·구성계획승인 등을 신청한 날 또는 신고를 한 날</p> <p>2. 제1호에 해당하지 않는 경우에는 다른 법률에 따른 사업시행자·사업시행기간 또는 사업대상토지 등이 포함된 사업시행계획에 대한 농지전용허가가 의제되는 협의를 요청한 날</p>	

농지법	농지법 시행령	농지법 시행규칙
<p>4. 제35조나 제43조에 따라 농지전용신고 고를 하고 농지를 전용하려는 경우: 신고를 접수한 날</p> <p>⑧ 농림축산식품부장관은 농지보전부담금을 내야 하는 자가 납부기한까지 내지 아니하면 납부기한이 지난 후 10일 이내에 납부기한으로부터 30일 이내의 기간을 정한 독촉장을 발급하여야 한다. &lt;개정 2009. 5. 27., 2013. 3. 23., 2015. 1. 20., 2018. 12. 24.&gt;</p> <p>⑨ 농림축산식품부장관은 농지보전부담금을 내야 하는 자가 납부기한까지 부담금을 내지 아니한 경우에는 납부기한이 지난 날부터 체납된 농지보전부담금의 100분의 3에 상당하는 금액을 가산금으로 부과한다. &lt;신설 2009. 5. 27., 2012. 1. 17., 2013. 3. 23., 2015. 1. 20., 2018. 12. 24.&gt;</p> <p>1. 삭제 &lt;2015. 1. 20.&gt;</p> <p>2. 삭제 &lt;2015. 1. 20.&gt;</p> <p>⑩ 농림축산식품부장관은 농지보전부담금을 체납한 자가 체납된 농지보전부담금</p>	<p>[제목개정 2019. 6. 25.]</p>	

제38조(농지보전부담금)

농지법	농지법 시행령	농지법 시행규칙
<p>을 납부하지 아니한 때에는 납부기한이 지난 날부터 1개월이 지날 때마다 체납된 농지보전부담금의 1천분의 12에 상당하는 가산금(이하 "증가산금"이라 한다)을 제9항에 따른 가산금에 더하여 부과하되, 체납된 농지보전부담금의 금액이 100만원 미만인 경우는 증가산금을 부과하지 아니한다. 이 경우 증가산금을 가산하여 징수하는 기간은 60개월을 초과하지 못한다. &lt;신설 2015. 1. 20.&gt;</p> <p>⑪ 농림축산식품부장관은 농지보전부담금을 내야 하는 자가 독촉장을 받고 지정된 기한까지 부담금과 가산금 및 증가산금을 내지 아니하면 국세 또는 지방세 체납처분의 예에 따라 징수할 수 있다. &lt;신설 2009. 5. 27., 2013. 3. 23., 2015. 1. 20.&gt;</p> <p>⑫ 농림축산식품부장관은 다음 각 호의 어느 하나에 해당하는 사유가 있으면 해당 농지보전부담금에 관하여 결손처분을 할 수 있다. 다만, 제1호·제3호 및 제4호의 경우 결손처분을 한 후에 압류할 수 있는 재산을 발견하면 지체 없이 결손처분을 취소하고 체납처분을 하여야 한다. &lt;개정 2008. 2. 29., 2009. 5. 27., 2013. 3. 23., 2015. 1. 20.&gt;</p>		<p><b>제48조(결손처분 및 결손처분취소 통지)</b> 관할청이 법 제38조제12항에 따라 결손처분을 하거나 결손처분을 취소한 때에는 별지 제51호 서식의 농지보전부담금 결손처분통지서 또는 농지보전부담금 결손처분취소통지서를 한국농어촌공사에 보내야 한다. &lt;개정 2009. 6. 29., 2009. 11. 27., 2016. 1. 21.&gt;</p>

농지법	농지법 시행령	농지법 시행규칙
<ol style="list-style-type: none"> <li>1. 체납처분이 종결되고 체납액에 충당된 배분금액이 그 체납액에 미치지 못한 경우</li> <li>2. 농지보전부담금을 받을 권리에 대한 소멸시효가 완성된 경우</li> <li>3. 체납처분의 목적물인 총재산의 추산가액(推算價額)이 체납처분비에 충당하고 남은 여지가 없는 경우</li> <li>4. 체납자가 사망하거나 행방불명되는 등 대통령령으로 정하는 사유로 인하여 징수할 가능성이 없다고 인정되는 경우</li> </ol>	<p><b>제54조(결손처분 등)</b> ① 법 제38조제12항제4호에서 "체납자가 사망하거나 행방불명되는 등 대통령령으로 정하는 사유"란 다음 각 호의 어느 하나에 해당하는 경우를 말한다. &lt;개정 2008. 2. 29., 2009. 11. 26., 2013. 3. 23., 2016. 1. 19.&gt;</p> <ol style="list-style-type: none"> <li>1. 체납자가 사망한 경우</li> <li>2. 체납자가 「민법」 제27조에 따른 실종선고를 받은 경우</li> <li>3. 농림축산식품부장관이 체납자와 관계가 있다고 인정되는 행정기관 및 금융기관 등에 조회하여 확인한 결과 체납자의 행방이 불명하거나 재산이 없다는 것이 판명된 경우</li> <li>4. 「채무자 회생 및 파산에 관한 법률」 제251조에 따라 체납자가 납부책임을 면하게 된 경우</li> </ol>	<p><b>제49조(농지보전부담금체납정리심의회의 구성·운영)</b> ① 법 제38조제12항 및 영 제54조에 따른 체납액의 결손처분에 관한 사항을 심의하기 위하여 관할청에 농지보전부담금체납정리심의회(이하 "심의회"라 한다)를 둔다. &lt;개정 2009. 11. 27., 2016. 1. 21.&gt;</p> <ol style="list-style-type: none"> <li>② 심의회는 위원장 1인을 포함한 7인 이내의 위원으로 구성한다.</li> <li>③ 심의회는 제48조에 따른 체납액의 결손처분 등에 관한 사항을 심의한다.</li> <li>④ 심의회의 구성·운영에 필요한 사항은 농림축산식품부장관이 정한다. &lt;개정 2008. 3. 3., 2013. 3. 23.&gt;</li> </ol>



제38조(농지보전부담금)

제54조(결손처분 등)

농지법	농지법 시행령	농지법 시행규칙
<p>⑬ 농림축산식품부장관은 제51조에 따라 권한을 위임받은 자 또는 「한국농어촌공사 및 농지관리기금법」 제35조제2항에 따라 농지관리기금 운용·관리 업무를 위탁받은 자에게 농지보전부담금 부과·수납에 관한 업무를 취급하게 하는 경우 대통령령으로 정하는 바에 따라 수수료를 지급하여야 한다. &lt;개정 2008. 2. 29., 2008. 12. 29., 2009. 5. 27., 2012. 1. 17., 2013. 3. 23., 2015. 1. 20.&gt;</p> <p>⑭ 농지관리기금을 운용·관리하는 자는 제1항에 따라 수납하는 농지보전부담금 중 제13항에 따른 수수료를 뺀 금액을 농지관리기금에 납입하여야 한다. &lt;개정 2009. 5. 27., 2015. 1. 20.&gt;</p>	<p>② 농림축산식품부장관은 법 제38조제12항 본문에 따라 농지보전부담금을 결손처분하거나 법 제38조제12항 단서에 따라 결손처분을 취소한 때에는 지체 없이 한국농어촌공사에 결손처분사실 또는 그 취소사실을 알려야 한다. &lt;개정 2008. 2. 29., 2009. 6. 26., 2009. 11. 26., 2013. 3. 23., 2016. 1. 19.&gt;</p> <p><b>제55조(부과·수납업무수수료 등)</b> ①법 제38조제13항에 따라 농지보전부담금의 부과·수납에 관한 업무를 취급하는 시·도지사, 시장·군수·자치구구청장 및 한국농어촌공사에 대해 지급하는 수수료는 다음 각 호의 금액 이내에서 농림축산식품부장관이 정한다. &lt;개정 2008. 2. 29., 2009. 6. 26., 2009. 11. 26., 2013. 3. 23., 2016. 1. 19., 2021. 10. 14.&gt;</p> <ol style="list-style-type: none"> <li>1. 시·도지사 또는 시장·군수·자치구구청장의 농지보전부담금 부과결정 등에 관한 업무 : 농지보전부담금 수납액의 100분의 12</li> <li>2. 한국농어촌공사의 농지보전부담금 수납업무 : 농지보전부담금 수납액의 100분의 2</li> </ol> <p>② 시·도지사 및 시장·군수·자치구구청장은 제1항에 따라 수수료를 지급받은 때에는</p>	

농지법	농지법 시행령	농지법 시행규칙
<p>⑮ 농지보전부담금의 납부기한, 납부 절차, 그 밖에 필요한 사항은 대통령령으로 정한다.          &lt;개정 2009. 5. 27., 2015. 1. 20.&gt;</p>	<p>그 수수료를 농지보전부담금 부과결정 등에 따른 현지확인을 위한 출장여비 및 농지의 보전·관리와 관련된 업무비용으로 우선 사용하여야 한다.</p> <p><b>제56조(농지보전부담금의 수납상황 보고)</b> ① 한국농어촌공사는 농지보전부담금을 수납한 때에는 매월 그 수납상황을 농림축산식품부령으로 정하는 바에 따라 농림축산식품부장관에게 보고하고, 해당 전용농지의 소재지를 관할하는 시·도지사 및 시장·군수 또는 자치구구청장에게 이를 통보하여야 한다. &lt;개정 2008. 2. 29., 2009. 6. 26., 2013. 3. 23.&gt;</p> <p>② 한국농어촌공사는 제50조에 따라 농지보전부담금을 분할납부하여야 할 자가 납부기한까지 이를 납부하지 아니하면 그 사실과 체납사유 등을 조사하여 농림축산식품부장관과 해당 농지보전부담금의 부과결정을 한 행정청에 지체 없이 통보하여야 한다. &lt;개정 2008. 2. 29., 2008. 6. 5., 2009. 6. 26., 2013. 3. 23., 2016. 1. 19.&gt;</p> <p>③ 농림축산식품부장관은 법 제38조제11항에 따라 체납처분을 하거나 체납처분을 취소</p>	<p><b>제50조(농지보전부담금의 수납보고)</b> ① 영 제56조제1항에 따른 농림축산식품부장관에 대한 농지보전부담금 수납상황의 보고는 별지 제52호서식에 의한다. &lt;개정 2008. 3. 3., 2013. 3. 23.&gt;</p> <p>② 영 제56조제1항에 따른 시·도지사 및 시장·군수 또는 자치구구청장에 대한 농지보전부담금수납상황의 통보는 별지 제53호서식에 의한다. &lt;개정 2008. 6. 13.&gt;</p> <p>③ 영 제56조제2항에 따라 한국농어촌공사가 농림축산식품부장관과 해당 농지보전부담금의 부과결정을 한 행정청에 통보하여야 하는 사실과 체납사유 등은 별지 제53호의2서식에 따른다. &lt;신설 2008. 6. 13., 2009. 6. 29., 2013. 3. 23.&gt;</p> <p>④ 영 제56조제3항에 따라 체납처분 사실 또는 그 취소사실을 통지하는 경우에는 별지 제53호의3서식에 따른 농지보전부담금 체납처</p>

농지법	농지법 시행령	농지법 시행규칙
<p><b>제39조(전용허가의 취소 등)</b> ① 농림축산식품부장관, 시장·군수 또는 자치구구청장은 제34조제1항에 따른 농지전용허가 또는 제36조에 따른 농지의 타용도 일시사용허가를 받았거나 제35조 또는 제43조에 따른 농지전용신고 또는 제36조의2에 따른 농지의 타용도 일시사용신고를 한 자가 다음 각 호의 어느 하나에 해당하면 농림축산식품부령으로 정하는 바에 따라 허가를 취소하거나 관계공사의 중지, 조업의 정지, 사업규모의 축소 또는 사업계획의 변경, 그 밖에 필요한 조치를 명할 수 있다. 다만, 제7호에 해당하면 그 허가를 취소하여야 한다. &lt;개정 2008. 2. 29., 2009. 5. 27., 2013. 3. 23., 2015. 1. 20., 2017. 10. 31.&gt;</p> <ol style="list-style-type: none"> <li>1. 거짓이나 그 밖의 부정한 방법으로 허가를 받거나 신고한 것이 판명된 경우</li> <li>2. 허가 목적이나 허가 조건을 위반하는 경우</li> <li>3. 허가를 받지 아니하거나 신고하지 아니하고</li> </ol>	<p>한 때에는 지체 없이 한국농어촌공사에 체납처분 사실 또는 그 취소사실을 통지하여야 한다. &lt;신설 2016. 1. 19.&gt;</p>	<p>분통지서 또는 취소통지서에 압류조서 또는 압류해제조서(압류한 경우에 한정한다)를 첨부하여야 한다. &lt;신설 2016. 1. 21.&gt;</p> <p><b>제51조(농지전용허가 등의 취소·철회 등)</b> ① 법 제39조제1항제6호에 따라 농지전용허가의 취소를 신청하려는 자는 별지 제54호서식에 의한 농지전용허가취소신청서에 허가증을 첨부하여 해당 관할청에 제출하여야 한다. &lt;개정 2008. 6. 13., 2016. 1. 21.&gt;</p> <p>② 법 제39조제1항제6호에 따라 농지전용신고를 철회하려는 자는 별지 제54호서식에 의한 농지전용신고철회서에 신고증을 첨부하여 해당 시장·군수 또는 자치구구청장에게 제출하여야 한다. &lt;개정 2008. 6. 13., 2016. 1. 21.&gt;</p> <p>③ 법 제39조제1항제6호에 따라 농지의 타용도일시사용허가의 취소를 신청하려는 자는 별지 제54호서식에 의한 농지의 타용도일시사용허가취소신청서에 허가증을 첨부하여 해당 시장·군수 또는 자치구구청장에게 제출하여야 한다. &lt;개정 2008. 6. 13., 2016. 1. 21., 2018. 5. 1.&gt;</p> <p>④ 법 제39조제1항제6호에 따라 농지의 타</p>

농지법	농지법 시행령	농지법 시행규칙
<p>사업계획 또는 사업 규모를 변경하는 경우</p> <p>4. 허가를 받거나 신고를 한 후 농지전용 목적사업과 관련된 사업계획의 변경 등 대통령령으로 정하는 정당한 사유 없이 2년 이상 대지의 조성, 시설물의 설치 등 농지전용 목적사업에 착수하지 아니하거나 농지전용 목적사업에 착수한 후 1년 이상 공사를 중단한 경우</p> <p>5. 농지보전부담금을 내지 아니한 경우</p> <p>6. 허가를 받은 자나 신고를 한 자가 허가취소를 신청하거나 신고를 철회하는 경우</p> <p>7. 허가를 받은 자가 관계 공사의 중지 등 이 조 본문에 따른 조치명령을 위반한 경우</p> <p>② 농림축산식품부장관은 다른 법률에 따라 농지의 전용이 의제되는 협의를 거쳐 농지를 전용하려는 자가 농지보전부담금 부과 후 농지보전부담금을 납부하지 아니하고 2년 이내에 농지전용의 원인이 된 목적사업에 착수하지 아니하는 경우 관계 기관의 장에게 그 목적사업에 관련된 승인·허가 등의 취소를 요청할 수 있다. 이 경우 취소를 요청받은 관계 기관의 장은 특별한 사유가 없으면 이에 따라야 한다. &lt;신설 2015. 1. 20.&gt;</p>	<p><b>제57조(농지전용 목적사업의 지연 등에 대한 정당한 사유)</b> 법 제39조제1항제4호에서 "농지전용 목적사업과 관련된 사업계획의 변경 등 대통령령으로 정하는 정당한 사유"란 다음 각 호의 어느 하나에 해당하는 경우를 말한다. &lt;개정 2016. 1. 19.&gt;</p> <ol style="list-style-type: none"> <li>1. 농지전용 목적사업과 관련된 사업계획의 변경에 따른 행정기관의 허가 또는 인가를 얻기 위하여 농지전용 목적사업이 지연되는 경우</li> <li>2. 공공사업으로서 정부의 재정여건으로 인하여 농지전용 목적사업이 지연되는 경우</li> <li>3. 장비의 수입 또는 제작이 지체되어 농지전용 목적사업이 지연되는 경우</li> <li>4. 천재지변·화재, 그 밖의 재해로 인하여 농지전용 목적사업이 지연되는 경우</li> </ol> <p><b>제58조(불법전용농지 등의 조사)</b> ① 농림축산식품부장관이나 시장·군수 또는 자치구구청장은 관계 공무원으로 하여금 다음 각 호의 사항을 조사하게 하여야 한다. &lt;개정 2018. 4. 30.&gt;</p> <ol style="list-style-type: none"> <li>1. 관할구역 안의 농지가 불법으로 전용되었는지 여부</li> <li>2. 법 제34조제1항에 따른 농지전용허가 또</li> </ol>	<p>용도 일시사용신고를 철회하려는 자는 별지 제54호서식에 따른 농지의 타용도일시사용신고철회서에 신고증을 첨부하여 해당 시장·군수 또는 자치구구청장에게 제출하여야 한다. &lt;신설 2018. 5. 1.&gt;</p> <p>⑤ 관할청은 법 제39조에 따라 허가의 취소·관계 공사의 중지 등 필요한 조치명령을 할 때에는 그 허가를 받은 자 또는 신고를 한 자에게 다음 각 호의 사항을 서면으로 알려야 한다. &lt;개정 2018. 5. 1.&gt;</p> <ol style="list-style-type: none"> <li>1. 농지의 표시</li> <li>2. 허가 또는 신고의 종류</li> <li>3. 허가 또는 신고연월일 및 허가 또는 신고번호</li> <li>4. 허가취소일 또는 신고의 철회일</li> <li>5. 허가취소 등의 사유와 조치명령을 할 때에는 그 내용</li> </ol>

제58조(불법전용농지 등의 조사)

농지법	농지법 시행령	농지법 시행규칙
<p><b>제40조(용도변경의 승인)</b> ① 다음 각 호의 어느 하나에 해당하는 절차를 거쳐 농지전용 목적 사업에 사용되고 있거나 사용된 토지를 대통령령으로 정하는 기간 이내에 다른 목적으로 사용하려는 경우에는 농림축산식품부령으로 정하는 바에 따라 시장·군수 또는 자치구구청장의 승인을 받아야 한다. &lt;개정 2018. 12. 24.&gt;</p> <p>1. 제34조제1항에 따른 농지전용허가</p>	<p>는 법 제36조에 따른 농지의 타용도 일시 사용허가를 받았거나 법 제35조·법 제43조에 따른 농지전용신고 또는 법 제36조의2에 따른 농지의 타용도 일시사용신고를 한 자가 법 제39조제1항 각 호의 어느 하나에 따른 허가취소 등의 사유에 해당하는지 여부</p> <p>② 시장·군수 또는 자치구구청장은 법 제39조제1항에 따라 허가의 취소 또는 필요한 조치명령을 하거나 법 제42조제1항에 따라 원상회복을 명한 때에는 지체 없이 이를 농림축산식품부장관에게 보고하여야 한다. &lt;개정 2008. 2. 29., 2013. 3. 23., 2016. 1. 19.&gt;</p> <p><b>제59조(용도변경의 승인)</b> ① 법 제40조제1항에서 "대통령령으로 정하는 기간"이란 5년을 말한다.</p> <p>② 제1항에 따른 기간은 해당 시설물의 준공 검사필증을 교부한 날 또는 건축물대장에 등재된 날, 그 밖의 농지의 전용목적이 완료된 날부터 기산한다.</p> <p>③ 법 제40조제1항에서 "다른 목적으로 사용하려는 경우"란 해당 시설의 용도를 변경하거나 농지전용목적사업의 업종을 변경하는</p>	<p><b>제52조(용도변경의 승인신청)</b> ① 법 제40조제1항에 따라 농지전용목적사업에 사용되고 있거나 사용된 토지를 다른 목적으로 사용하려는 자는 별지 제55호서식의 농지전용용도변경승인신청서에 다음 각 호의 서류를 첨부하여 해당 토지의 소재지를 관할하는 시장·군수 또는 자치구구청장에게 제출하여야 한다.</p> <p>1. 용도변경의 목적 등을 기재한 사업계획서 2. 해당 토지의 용도변경이 농지개량시설 또</p>

농지법	농지법 시행령	농지법 시행규칙
<p>2. 제34조제2항제2호에 따른 농지전용협의</p> <p>3. 제35조 또는 제43조에 따른 농지전용신고</p> <p>② 제1항에 따라 승인을 받아야 하는 자 중 농지보전부담금이 감면되는 시설의 부지로 전용된 토지를 농지보전부담금 감면 비율이 다른 시설의 부지로 사용하려는 자는 대통령령으로 정하는 바에 따라 그에 해당하는 농지보전부담금을 내야 한다.</p>	<p>경우로서 다음 각 호의 어느 하나에 해당하는 경우를 말한다. 다만, 「국토의 계획 및 이용에 관한 법률」에 따른 도시지역·계획관리지역 및 개발진흥지구에 있는 토지는 제3호의 경우에 한정한다. &lt;개정 2007. 11. 15., 2007. 11. 30., 2009. 11. 26., 2014. 12. 30., 2016. 3. 29., 2018. 1. 16.&gt;</p> <p>1. 「대기환경보전법 시행령」 별표 1의3 또는 「물환경보전법 시행령」 별표 13에 따른 사업장의 규모별 구분을 달리하는 정도로 시설을 변경하려는 경우</p> <p>2. 제44조제3항 각 호의 구분을 달리하는 종류의 시설로 변경하려는 경우</p> <p>3. 농지보전부담금 또는 전용부담금이 감면되는 시설에서 농지보전부담금 또는 전용부담금이 감면되지 아니하거나 감면비율이 낮은 시설로 변경하려는 경우</p> <p>④ 법 제40조제2항에 따라 농지보전부담금이 감면되는 시설의 부지로 전용된 토지를 농지보전부담금의 감면비율이 다른 시설의 부지로 사용하려는 자가 내야 하는 농지보전부담금은 감면비율이 다른 시설의 부지로 사용하려는 면적에 대하여 전용된 해당 토지에 대</p>	<p>는 도로의 폐지 및 변경이나 토사의 유출, 폐수의 배출, 악취의 발생 등을 수반하여 인근 농지의 농업경영과 농어촌생활환경의 유지에 피해가 예상되는 경우에는 대체 시설의 설치 등 피해방지계획서</p> <p>② 시장·군수 또는 자치구구청장은 제1항에 따른 신청이 있는 때에는 영 제33조제1항 각 호에 준하여 이를 심사한 후 그 승인여부를 결정하여야 한다.</p> <p>③ 시장·군수 또는 자치구구청장은 제2항에 따라 용도변경의 승인을 하는 경우에는 별지 제56호서식의 농지전용용도변경승인대장에 이를 기재하고 별지 제57호서식의 농지전용용도변경승인서를 신청인에게 내주어야 한다.</p> <p>④ 시장·군수 또는 자치구구청장이 제2항에 따라 심사를 하는 경우 신청인이 제출한 서류의 흠의 보완·보정 또는 반력에 관하여는 영 제33조제3항 및 제4항의 규정을 준용한다. &lt;개정 2009. 11. 27.&gt;</p>

제59조(용도변경의 승인)

농지법	농지법 시행령	농지법 시행규칙
<p><b>제41조(농지의 지목 변경 제한)</b> 다음 각 호의 어느 하나에 해당하는 경우 외에는 농지를 전·답·과수원 외의 지목으로 변경하지 못한다.</p> <ol style="list-style-type: none"> <li>1. 제34조제1항에 따라 농지전용허가(다른 법률에 따라 농지전용허가가 의제되는 협의를 포함한다)를 받거나 같은 조 제2항에 따라 농지를 전용한 경우</li> <li>2. 제34조제1항제4호 또는 제5호에 규정된 목적으로 농지를 전용한 경우</li> <li>3. 제35조 또는 제43조에 따라 농지전용신고를 하고 농지를 전용한 경우</li> <li>4. 「농어촌정비법」 제2조제5호가목 또는 나</li> </ol>	<p>한 제47조제2항에 따른 농지보전부담금 부과기준일 당시의 농지보전부담금의 단위당 금액과 용도변경승인 당시의 해당 감면비율을 적용하여 산출한 금액에서 이미 납입한 해당 농지보전부담금을 뺀 금액으로 한다.</p> <p>⑤ 제4항에 따른 농지보전부담금의 부과결정·납부통지 및 납부절차 등에 관하여는 제45조부터 제49조까지의 규정을 준용한다. &lt;개정 2016. 1. 19.&gt;</p>	

농지법	농지법 시행령	농지법 시행규칙
<p>목에 따른 농어촌용수의 개발사업이나 농업생산기반 개량사업의 시행으로 이 법 제 2조제1호나목에 따른 토지의 개량 시설의 부지로 변경되는 경우</p> <p>5. 시장·군수 또는 자치구구청장이 천재지변이나 그 밖의 불가항력(不可抗力)의 사유로 그 농지의 형질이 현저히 달라져 원상회복이 거의 불가능하다고 인정하는 경우</p> <p><b>제42조(원상회복 등)</b> ①농림축산식품부장관, 시장·군수 또는 자치구구청장은 다음 각 호의 어느 하나에 해당하면 그 행위를 한 자에게 기간을 정하여 원상회복을 명할 수 있다. &lt;개정 2008. 2. 29., 2013. 3. 23., 2017. 10. 31.&gt;</p> <p>1. 제34조제1항에 따른 농지전용허가 또는 제36조에 따른 농지의 타용도 일시사용허가를 받지 아니하고 농지를 전용하거나 다른 용도로 사용한 경우</p> <p>2. 제35조 또는 제43조에 따른 농지전용신고 또는 제36조의2에 따른 농지의 타용도 일시사용신고를 하지 아니하고 농지를 전용하거나 다른 용도로 사용한 경우</p> <p>3. 제39조에 따라 허가가 취소된 경우</p>		



제42조(원상회복 등)

농지법	농지법 시행령	농지법 시행규칙
<p>4. 농지전용신고를 한 자가 제39조에 따른 조치명령을 위반한 경우</p> <p>② 농림축산식품부장관, 시장·군수 또는 자치구구청장은 제1항에 따른 원상회복명령을 위반하여 원상회복을 하지 아니하면 대집행(代執行)으로 원상회복을 할 수 있다. &lt;개정 2008. 2. 29., 2013. 3. 23.&gt;</p> <p>③ 제2항에 따른 대집행의 절차에 관하여는 「행정대집행법」을 적용한다.</p> <p><b>제43조(농지전용허가의 특례)</b> 제34조제1항에 따른 농지전용허가를 받아야 하는 자가 제6조제2항제9호의2에 해당하는 농지를 전용하려면 제34조제1항 또는 제37조제1항에도 불구하고 대통령령으로 정하는 바에 따라 시장·군수 또는 자치구구청장에게 신고하고 농지를 전용할 수 있다. [전문개정 2009. 5. 27.]</p>	<p><b>제60조(농지전용허가의 특례)</b> ① 법 제43조에 따라 농지전용을 신고하려는 자는 농지전용신고서에 농림축산식품부령으로 정하는 서류를 첨부하여 해당 농지의 소재지를 관할하는 시장·군수 또는 자치구구청장에게 제출하여야 한다. &lt;개정 2013. 3. 23.&gt;</p> <p>② 시장·군수 또는 자치구구청장이 신고내용을 검토하는 경우 신고인이 제출한 서류의 흠의 보완 또는 보정이나 반려에 관하여는 제33조제3항 및 제4항을 준용한다.</p> <p>③ 시장·군수 또는 자치구구청장은 제1항에 따라 농지전용신고서 등을 제출받은 때에는 신고내용이 다음 각 호의 사항을 검토하여 농</p>	<p><b>제53조(농지전용허가의 특례)</b> ① 영 제60조제1항에 따른 농지전용신고서는 별지 제22호서식에 의한다. &lt;개정 2009. 11. 27.&gt;</p> <p>② 제1항의 농지전용신고서에 첨부하여야 할 서류는 다음 각 호와 같다.</p> <ol style="list-style-type: none"> <li>1. 전용목적 및 시설물의 활용계획 등을 명시한 사업계획서</li> <li>2. 전용하려는 농지의 소유권을 입증하는 서류 또는 사용승낙서·사용승낙의 뜻이 기재된 매매계약서등 사용권을 가지고 있음을 입증하는 서류</li> <li>3. 해당 농지의 전용이 인근 농지의 일조·통풍·통작에 영향을 미치거나 토사의 유출,</li> </ol>

농지법	농지법 시행령	농지법 시행규칙
<p>제3절 농지위원회 &lt;개정 2021. 8. 17.&gt;</p> <p>제44조 삭제 &lt;2009. 5. 27.&gt;</p>	<p>지전용에 적합하다고 인정하는 경우에는 농림축산식품부령으로 정하는 바에 따라 농지전용신고증을 신고인에게 내주어야 하며, 적합하지 아니하다고 인정하는 경우에는 그 사유를 구체적으로 밝혀 제출받은 서류를 반려하여야 한다. &lt;개정 2013. 3. 23.&gt;</p> <ol style="list-style-type: none"> <li>1. 영농여건불리농지인지의 여부</li> <li>2. 제33조제1항제5호 및 제6호에 적합한지의 여부</li> <li>3. 「국토의 계획 및 이용에 관한 법률」 제76조에 따른 용도지역 및 용도지구에서 허용되는 토지이용행위에 적합한지의 여부 [전문개정 2009. 11. 26.]</li> </ol> <p>제3절 농지원부 &lt;개정 2009. 11. 26.&gt;</p> <p>제61조 삭제 &lt;2009. 11. 26.&gt;</p> <p>제62조 삭제 &lt;2009. 11. 26.&gt;</p>	<p>가스·분진·매연·폐수 등을 배출할 것이 예상되는 경우에는 대체시설의 설치 등 피해방지계획서</p> <p>③ 제2항에 따른 농지전용신고서 제출 시 시장·군수·자치구구청장은 「전자정부법」 제36조제1항에 따른 행정정보의 공동이용을 통하여 해당 농지의 토지 등기사항증명서(신청인이 전용하려는 농지의 소유자인 경우로 한정한다)를 확인하여야 한다. &lt;개정 2009. 11. 27., 2012. 7. 18.&gt;</p> <p>④ 시장·군수·자치구구청장은 영 제60조제3항에 따라 농지전용신고를 수리하는 경우에는 이를 별지 제23호서식의 농지전용신고대장에 기재하고 별지 제24호서식의 농지전용신고증을 신고인에게 내주어야 한다. &lt;신설 2009. 11. 27.&gt;</p> <p>제3절 농지원부 &lt;개정 2009. 11. 27.&gt;</p> <p>제54조 삭제 &lt;2009. 11. 27.&gt;</p>

농지법	농지법 시행령	농지법 시행규칙
<p><b>제44조(농지위원회의 설치)</b> 농지의 취득 및 이용의 효율적인 관리를 위해 시·구·읍·면에 각각 농지위원회를 둔다. 다만, 해당 지역 내의 농지가 농림축산식품부령으로 정하는 면적이 이하이거나, 농지위원회의 효율적 운영을 위하여 필요한 경우 시·군의 조례로 정하는 바에 따라 그 행정구역 안에 권역별로 설치할 수 있다.</p> <p>[본조신설 2021. 8. 17.] [시행일: 2022. 8. 18.] 제44조</p>	<p><b>제63조</b> 삭제 &lt;2009. 11. 26.&gt;  <b>제64조</b> 삭제 &lt;2009. 11. 26.&gt;  <b>제65조</b> 삭제 &lt;2009. 11. 26.&gt;  <b>제66조</b> 삭제 &lt;2009. 11. 26.&gt;  <b>제67조</b> 삭제 &lt;2009. 11. 26.&gt;  <b>제68조</b> 삭제 &lt;2009. 11. 26.&gt;  <b>제69조</b> 삭제 &lt;2009. 11. 26.&gt;</p>	
<p><b>제45조</b> 삭제 &lt;2009. 5. 27.&gt;</p>		
<p><b>제45조(농지위원회의 구성)</b> ① 농지위원회는 위원장 1명을 포함한 10명 이상 20명 이하의 위원으로 구성하며 위원장은 위원 중에서 호선한다.</p> <p>② 농지위원회의 위원은 다음 각 호의 어느 하나에 해당하는 사람으로 구성한다.</p> <ol style="list-style-type: none"> <li>1. 해당 지역에서 농업경영을 하고 있는 사람</li> <li>2. 해당 지역에 소재하는 농업 관련 기관 또는 단체의 추천을 받은 사람</li> <li>3. 「비영리민간단체 지원법」 제2조에 따른</li> </ol>		

농지법	농지법 시행령	농지법 시행규칙
<p>비영리민간단체의 추천을 받은 사람</p> <p>4. 농업 및 농지정책에 대하여 학식과 경험이 풍부한 사람</p> <p>③ 농지위원회의 효율적 운영을 위하여 필요한 경우에는 각 10명 이내의 위원으로 구성되는 분과위원회를 둘 수 있다.</p> <p>④ 분과위원회의 심의는 농지위원회의 심의로 본다.</p> <p>⑤ 위원의 임기·선임·해임 등 농지위원회 및 분과위원회의 운영에 필요한 사항은 대통령령으로 정한다.</p> <p>[본조신설 2021. 8. 17.] [시행일: 2022. 8. 18.] 제45조</p> <p><b>제46조</b> 삭제 &lt;2009. 5. 27.&gt;</p> <p><b>제46조(농지위원회의 기능)</b> 농지위원회는 다음 각 호의 기능을 수행한다.</p> <p>1. 제8조제3항에 따른 농지취득자격증명 심사에 관한 사항</p> <p>2. 제34조제1항에 따른 농지전용허가를 받은 농지의 목적사업 추진상황에 관한 확인</p> <p>3. 제54조제1항에 따른 농지의 소유 등에 관</p>		

제46조(농지위원회의 기능)

농지법	농지법 시행령	농지법 시행규칙
<p>한 조사 참여</p> <p>4. 그 밖에 농지 관리에 관하여 농림축산식품 부령으로 정하는 사항</p> <p>[본조신설 2021. 8. 17.]</p> <p>[시행일: 2022. 8. 18.] 제46조</p> <p><b>제47조 삭제</b> &lt;2009. 5. 27.&gt;</p> <p><b>제48조 삭제</b> &lt;2009. 5. 27.&gt;</p> <p><b>제4절 농지대장 &lt;신설 2021. 8. 17.&gt;</b></p> <p><b>제49조(농지원부의 작성과 비치)</b> ① 시·구·읍·면의 장은 농지 소유 실태와 농지 이용 실태를 파악하여 이를 효율적으로 이용하고 관리하기 위하여 대통령령으로 정하는 바에 따라 농지원부(農地原簿)를 작성하여 갖추어 두어야 한다.</p> <p>② 시·구·읍·면의 장은 제1항에 따른 농지원부를 작성·정리하거나 농지 이용 실태를 파악하기 위하여 필요하면 해당 농지 소유자에게 필요한 사항을 보고하게 하거나 관계</p>	<p><b>제70조(농지원부의 작성)</b> ① 법 제49조제1항에 따른 농지원부(農地原簿)는 다음 각 호의 어느 하나에 해당하는 농업인(1세대에 2인 이상의 농업인이 있는 경우에는 그 세대를 말한다)·농업법인 또는 제2항에 따른 준농업법인별로 작성한다.</p> <ol style="list-style-type: none"> <li>1천제곱미터 이상의 농지에서 농작물을 경작하거나 다년생식물을 재배하는 자</li> <li>농지에 330제곱미터 이상의 고정식온실 등 농업용 시설을 설치하여 농작물을 경작하거나 다년생식물을 재배하는 자</li> </ol>	<p><b>제55조(농지원부의 작성·비치)</b> 영 제70조제1항에 따른 농업인·농업법인 또는 준농업법인에 대한 별지 제58호서식의 농지원부는 농업인의 주소지(법인의 경우에는 주사무소의 소재지를 말한다)를 기준으로 하여 작성하되, 해당 시(구를 두지 아니한 시를 말하며 도농복합형태의 시에 있어서는 동지역에 한정한다)·구(도농복합형태의 시의 구에 있어서는 동지역에 한정한다)·읍 또는 면(이하 "시·구·읍·면"이라 한다)의 관할구역 밖에 있는 농지를 포함하여 작성·비치하여야 한다.</p>

농지법	농지법 시행령	농지법 시행규칙
<p>공무원에게 그 상황을 조사하게 할 수 있다.</p> <p>③ 시·구·읍·면의 장은 농지원부의 내용에 변동사항이 생기면 그 변동사항을 지체 없이 정리하여야 한다.</p> <p>④ 제1항의 농지원부에 적을 사항을 전산정보처리조직으로 처리하는 경우 그 농지원부 파일(자기디스크나 자기테이프, 그 밖에 이와 비슷한 방법으로 기록하여 보관하는 농지원부를 말한다)은 제1항에 따른 농지원부로 본다.</p> <p>⑤ 농지원부의 서식·작성·관리와 전산정보처리조직 등에 필요한 사항은 농림축산식품부령으로 정한다. &lt;개정 2008. 2. 29., 2013. 3. 23.&gt;</p>	<p>② 준농업법인은 직접 농지에 농작물을 경작하거나 다년생식물을 재배하는 국가기관·지방자치단체·학교·공공단체·농업생산자단체·농업연구기관 또는 농업기자재를 생산하는 자 등으로 한다.</p>	<p><b>제56조(농지원부 등의 관리)</b> ① 시·구·읍·면장은 농지원부에 기재할 사항을 전산정보처리조직에 따라 처리할 수 있다.</p> <p>② 농지원부(법 제49조제4항에 따른 농지원부 파일을 포함한다. 이하 같다)의 관리자는 법에 따른 비치 또는 이용 외의 목적으로 농지원부를 사용하거나 이를 이용한 전산처리를 하여서는 아니 된다.</p> <p>③ 농지원부의 작성·관리에 종사하거나 종사하였던 자 또는 그 밖의 자로서 직무상 농지원부기재사항을 알게 된 자는 다른 사람에게 이를 누설하여서는 아니 된다.</p> <p>④ 시·구·읍·면장은 관할구역 안에 거주하던 농업인의 거주지 이동으로 「주민등록법」 제16조제3항에 따라 신거주지의 시·구·읍·면장에게 주민등록표를 이송하는 경우에는 농지원부를 첨부하여 이송하여야 한다. &lt;개정 2009. 11. 27.&gt;</p> <p>⑤ 시·구·읍·면장은 농지원부가 작성된 농업인·농업법인 또는 준농업법인이 다음 각 호의 어느 하나에 해당하지 아니하는 자로 된 경우에는 그 농지원부를, 제4항에 따라 농지원부를 이송한 경우에는 그 농지원부의 사</p>
<p><b>제49조(농지원부의 작성과 비치)</b> ① 시·구·읍·면의 장은 농지 소유 실태와 농지 이용 실태를 파악하여 이를 효율적으로 이용하고 관리하기 위하여 대통령령으로 정하는 바에 따라 농지대장(農地臺帳)을 작성하여 갖추어 두어야 한다. &lt;개정 2021. 8. 17.&gt;</p> <p>② 제1항에 따른 농지대장에는 농지의 소재지·지번·지목·면적·소유자·임대차 정보·농업진흥지역 여부 등을 포함한다. &lt;신</p>	<p><b>제70조(농지원부의 작성)</b> 법 제49조제1항에 따른 농지원부(農地原簿)는 모든 농지에 대해 필지별로 작성한다.</p> <p>[전문개정 2021. 10. 14.]</p> <p>[시행일: 2022. 4. 15.] 제70조</p>	

농지법	농지법 시행령	농지법 시행규칙
<p>설 2021. 8. 17.)</p> <p>③ 시·구·읍·면의 장은 제1항에 따른 농지대장을 작성·정리하거나 농지 이용 실태를 파악하기 위하여 필요하면 해당 농지 소유자에게 필요한 사항을 보고하게 하거나 관계 공무원에게 그 상황을 조사하게 할 수 있다. &lt;개정 2021. 8. 17.&gt;</p> <p>④ 시·구·읍·면의 장은 농지대장의 내용에 변동사항이 생기면 그 변동사항을 지체 없이 정리하여야 한다. &lt;개정 2021. 8. 17.&gt;</p> <p>⑤ 제1항의 농지대장에 적을 사항을 전산정보처리조직으로 처리하는 경우 그 농지대장 파일(자기디스크나 자기테이프, 그 밖에 이와 비슷한 방법으로 기록하여 보관하는 농지대장을 말한다)은 제1항에 따른 농지대장으로 본다. &lt;개정 2021. 8. 17.&gt;</p> <p>⑥ 농지대장의 서식·작성·관리와 전산정보처리조직 등에 필요한 사항은 농림축산식품부령으로 정한다. &lt;개정 2008. 2. 29., 2013. 3. 23., 2021. 8. 17.&gt;</p> <p>[제목개정 2021. 8. 17.]</p> <p>[시행일: 2022. 8. 18.] 제49조</p>		<p>본을 각각 따로 편철하여 10년간 보존하여야 한다. 이 경우 전산정보처리조직에 따라 관리하는 농지원부 파일은 이를 농지원부 또는 농지원부의 사본으로 본다.</p> <ol style="list-style-type: none"> <li>1천제곱미터 이상의 농지에서 농작물을 경작하거나 다년생식물을 재배하는 자</li> <li>농지에 330제곱미터 이상의 고정식온실 등 농업용시설을 설치하여 농작물을 경작하거나 다년생식물을 재배하는 자</li> </ol> <p><b>제57조(농지원부파일의 정리·보관 등)</b> ① 농지원부 파일은 멸실 또는 손상에 대비하여 그 입력된 자료와 프로그램을 다른 기억매체에 따로 입력시켜 격리된 장소에 안전하게 보관하여야 한다.</p> <p>② 농지원부 파일을 관리하는 기관의 장은 전산정보처리조직의 이상이 발견된 때에는 즉시 농지원부 파일의 관리상태를 점검하고 멸실되거나 손상된 농지원부 파일은 멸실·손상전의 상태로 복구하여야 한다.</p> <p>③ 농지원부 파일의 입력·출력·편집·검색 그 밖에 전산정보처리조직에 따른 농지원부 파일의 처리와 운영에 관하여 필요한 사항은</p>

농지법	농지법 시행령	농지법 시행규칙
<p><b>제49조의2(농지이용 정보 등 변경신청)</b> 농지소유자 또는 임차인은 다음 각 호의 사유가 발생하는 경우 그 변경사유가 발생한 날부터 60일 이내에 시·구·읍·면의 장에게 농지대장의 변경을 신청하여야 한다.</p> <ol style="list-style-type: none"> <li>1. 농지의 임대차계약과 사용대차계약이 체결·변경 또는 해제되는 경우</li> <li>2. 제2조제1호나목에 따른 토지의 개량시설과 농축산물 생산시설을 설치하는 경우</li> <li>3. 그 밖에 농림축산식품부령으로 정하는 사유에 해당하는 경우</li> </ol> <p>[본조신설 2021. 8. 17.] [시행일: 2022. 8. 18.] 제49조의2</p>		<p>농림축산식품부장관이 정한다. &lt;개정 2008. 3. 3., 2013. 3. 23.&gt;</p>
<p><b>제50조(농지원부의 열람 또는 등본 등의 교부)</b> ① 시·구·읍·면의 장은 농지원부의 열람신청 또는 등본 교부신청을 받으면 농림축산식품부령으로 정하는 바에 따라 농지원부를 열람하게 하거나 그 등본을 내주어야 한다. &lt;개정 2008. 2. 29., 2013. 3. 23.&gt;</p>		<p><b>제58조(농지원부의 열람 또는 등본교부신청)</b> ① 법 제50조제1항에 따라 농지원부를 열람하거나 그 등본을 교부받으려는 자는 구술 또는 문서(전자문서를 포함한다)로 시·구·읍·면장에게 이를 신청하여야 한다. &lt;개정 2008. 11. 18.&gt;</p> <p>② 농지원부의 열람은 해당 시·구·읍·면의 사무소 안에서 관계공무원의 참여 하에 하여야 한다.</p> <p>③ 시·구·읍·면장은 제1항에 따라 농지원</p>



제50조(농지원부의 열람 또는 등본 등의 교부)

제58조(농지원부의 열람 또는 등본교부신청)

농지법	농지법 시행령	농지법 시행규칙
<p>② 시·구·읍·면의 장은 자경(自耕)하고 있는 농업인 또는 농업법인이 신청하면 농림축산식품부령으로 정하는 바에 따라 자경증명을 발급하여야 한다. &lt;개정 2008. 2. 29., 2013. 3. 23.&gt;</p> <p><b>제50조(농지대장의 열람 또는 등본 등의 교부) ①</b>  시·구·읍·면의 장은 농지대장의 열람신청 또는 등본 교부신청을 받으면 농림축산식품부령으로 정하는 바에 따라 농지대장을 열람하게 하거나 그 등본을 내주어야 한다.&lt;개정 2008. 2. 29., 2013. 3. 23., 2021. 8. 17.&gt;  ② 시·구·읍·면의 장은 자경(自耕)하고 있는 농업인 또는 농업법인이 신청하면 농림축산식품부령으로 정하는 바에 따라 자경증명을 발급하여야 한다. &lt;개정 2008. 2. 29., 2013. 3. 23.&gt;  [제목개정 2021. 8. 17.]  [시행일: 2022. 8. 18.] 제50조</p>		<p>부등본을 교부하는 경우에는 이를 별지 제59호서식의 농지원부등본발급대장에 기재하여야 한다.</p> <p><b>제59조(자경증명의 발급) ①</b> 법 제50조제2항에 따라 자경증명을 발급 받으려는 자는 별지 제60호서식의 자경증명발급신청서를 해당 농지의 소재지를 관할하는 시·구·읍·면장에게 제출하여야 한다.  ② 시·구·읍·면장은 제1항에 따른 신청이 있는 때에는 신청인의 농업경영상황을 조사한 후 자경하는 사실이 명백한 경우에는 신청일부터 4일 이내에 자경증명을 발급하고 이를 별지 제61호서식의 자경증명발급대장에 기재하여야 한다.</p>

농지법	농지법 시행령	농지법 시행규칙
<p style="text-align: center;"><b>제5장 보칙</b></p> <p><b>제51조(권한의 위임과 위탁 등)</b> ① 이 법에 따른 농림축산식품부 장관의 권한은 대통령령으로 정하는 바에 따라 그 일부를 소속기관의 장, 시·도지사 또는 시장·군수·자치구구청장에게 위임할 수 있다. &lt;개정 2008. 2. 29., 2013. 3. 23., 2021. 8. 17.&gt;</p> <p>② 농림축산식품부 장관은 이 법에 따른 업무의 일부를 대통령령으로 정하는 바에 따라 그 일부를 한국농어촌공사, 농업 관련 기관 또는 농업 관련 단체에 위탁할 수 있다. &lt;개정 2008. 2. 29., 2008. 12. 29., 2013. 3. 23.&gt;</p> <p>③ 농림축산식품부 장관은 대통령령으로 정하는 바에 따라 「한국농어촌공사 및 농지관리기금법」 제35조에 따라 농지관리기금의 운용·관리업무를 위탁받은 자에게 제38조제1항 및 제40조제2항에 따른 농지보전부담금 수납 업무를 대행하게 할 수 있다. &lt;개정 2008. 2. 29., 2008. 12. 29., 2013. 3. 23.&gt;</p> <p><b>제51조의2(벌칙 적용에서 공무원 의제)</b> 위원회</p>	<p style="text-align: center;"><b>제5장 보칙</b></p> <p><b>제71조(권한·업무의 위임·위탁)</b> ① 농림축산식품부 장관은 법 제51조제1항에 따라 다음 각 호의 권한을 시·도지사에게 위임한다. 다만, 대상농지가 둘 이상의 특별시·광역시 또는 도에 걸치는 경우는 제외한다. &lt;개정 2008. 2. 29., 2008. 6. 5., 2012. 7. 10., 2013. 3. 23., 2018. 4. 30., 2019. 6. 25.&gt;</p> <p>1. 법 제34조제1항 각 호 외의 부분에 따른 농지전용에 대한 허가(변경허가를 포함한다) 및 법 제34조제1항제1호 및 제2항제2호에 따른 협의에 관한 권한 중 다음 각 목에 해당하는 권한</p> <p>가. 농업진흥지역 안의 3천제곱미터 이상 3만제곱미터 미만의 농지의 전용(제2항제1호다목에 해당하는 경우를 제외한다)</p> <p>나. 농업진흥지역 밖의 3만제곱미터 이상 30만제곱미터 미만의 농지의 전용(제2항제1호다목에 해당하는 경우를 제외한다). 다만, 「국토의 계획 및 이용에 관한 법률」 제36조에 따른 계획관리지</p>	<p style="text-align: center;"><b>제5장 보칙</b></p> <p><b>제60조(농지전용허가대장 등의 전산처리)</b> 다음 각 호에 해당하는 대장의 작성 및 관리를 전산정보처리조직에 따라 처리하는 경우에는 그 대장 파일(자기디스크 그 밖에 이와 비슷한 방법에 따라 기록·보관하는 대장을 말한다)을 다음 각 호에 해당하는 대장으로 본다. &lt;개정 2018. 5. 1.&gt;</p> <ol style="list-style-type: none"> <li>1. 별지 제6호서식의 농지취득자격증명발급대장</li> <li>2. 별지 제18호서식의 농지전용허가대장</li> <li>3. 별지 제21호서식의 농지전용협의대장</li> <li>4. 별지 제23호서식의 농지전용신고대장</li> <li>5. 별지 제26호서식의 농지의 타용도일시사용허가대장</li> <li>5의2. 별지 제27호의3서식의 농지의 타용도일시사용신고대장</li> <li>6. 별지 제29호서식의 농지의 타용도일시사용협의대장</li> <li>7. 별지 제41호서식의 농지보전부담금부과결정(통지원부) 및 수납대장</li> </ol>

농지법	농지법 시행령	농지법 시행규칙
<p>및 제44조에 따른 농지위원회의 위원 중 공무원이 아닌 사람은 「형법」 제127조 및 제129조부터 제132조까지의 규정을 적용할 때에는 공무원으로 본다.</p> <p>[본조신설 2021. 8. 17.] [시행일: 2022. 5. 18.] 제51조의2</p>	<p>역과 같은 법 시행령 제30조에 따른 자연녹지지역 안에서의 농지의 전용의 경우에는 3만 제곱미터 이상으로 한다.</p> <p>다. 농림축산식품부장관(그 권한을 위임 받은 자를 포함한다)과의 협의를 거쳐 지정되거나 결정된 별표 3에 따른 지역·지구·구역·단지 등의 안에서 10만제곱미터 이상의 농지의 전용</p> <p>라. 제32조제5항제1호에 따른 농지전용의 변경. 다만, 다음의 어느 하나에 해당하는 경우에는 제외한다.</p> <ol style="list-style-type: none"> <li>1) 전용하려는 농지의 총 증가면적이 3만제곱미터 이상인 경우</li> <li>2) 전용하려는 농지의 총 증가면적이 3만제곱미터 미만이거나 그 농지의 면적이 감소하는 경우로서 전용하려는 농지 중 농업진흥지역 안의 농지의 증가면적이 1만제곱미터 이상인 경우</li> </ol> <p>2. 법 제34조제2항제1호에 따른 10만제곱미터 미만의 농지의 전용 관련 협의에 관한 권한(제2항제1호의2에 해당하는 권한은 제외한다)</p> <p>2의2. 법 제34조제2항제1호의2에 따른 농지</p>	<ol style="list-style-type: none"> <li>8. 별지 제56호서식의 농지전용용도변경승인대장</li> <li>9. 별지 제59호서식의 농지원부등본발급대장</li> <li>10. 별지 제61호서식의 자경증명발급대장</li> </ol>

농지법	농지법 시행령	농지법 시행규칙
	<p>의 전용 관련 협의에 관한 권한</p> <p>3. 법 제39조에 따른 농지전용허가의 취소, 관계 공사의 중단, 조업의 정지, 사업규모의 축소 또는 사업계획의 변경이나 그 밖의 필요한 조치에 관한 권한, 법 제55조제2호에 따른 청문에 관한 권한과 제58조에 따른 불법전용농지 등의 조사에 관한 권한. 다만, 제1호·제2호 및 제2항 단서에 따라 시·도지사에게 권한이 위임된 경우에 한한다.</p> <p>4. 법 제42조에 따른 원상회복명령 및 대집행에 관한 권한. 다만, 제1호·제2호·제3호 및 제2항 단서에 따라 시·도지사에게 권한이 위임된 경우에 한한다.</p> <p>5. 다음 각 목의 어느 하나에 해당하는 경우의 법 제38조에 따른 농지보전부담금의 부과·징수 등에 관한 권한</p> <p>가. 제1호·제2호 및 제2항 단서에 따라 시·도지사에게 권한이 위임된 경우</p> <p>나. 법 제38조제1항제4호에 따른 다른 법률에 따라 농지전용허가가 의제되는 협의를 거친 농지를 전용하려는 자 증가목에 따른 농지전용면적규모에 해당하는 농지를 전용하려는 자의 경우</p>	

제71조(권한·업무의 위임·위탁)

농지법	농지법 시행령	농지법 시행규칙
	<p>6. 법 제54조제1항에 따른 검사 및 조사에 관한 권한</p> <p>② 농림축산식품부장관은 법 제51조제1항에 따라 다음 각 호의 권한을 시장·군수 또는 자치구구청장에게 위임한다. 다만, 대상농지가 동일 특별시·광역시 또는 도의 관할구역 안의 둘 이상의 시·군 또는 자치구에 걸치는 경우에는 제1호의 권한은 이를 시·도지사에게 위임한다. &lt;개정 2008. 2. 29., 2012. 7. 10., 2013. 3. 23., 2019. 6. 25.&gt;</p> <p>1. 법 제34조제1항 각 호 외의 부분에 따른 농지전용에 대한 허가(변경허가를 포함한다) 및 법 제34조제1항제1호 및 제2항제2호에 따른 협의에 관한 권한 중 다음 각 목에 해당하는 권한</p> <p>가. 농업진흥지역의 3천제곱미터 미만의 농지의 전용</p> <p>나. 농업진흥지역 밖의 3만제곱미터 미만의 농지의 전용</p> <p>다. 농림축산식품부장관(그 권한을 위임받은 자를 포함한다)과의 협의를 거쳐 지정되거나 결정된 별표 3에 따른 지역·지구·구역·단지 등의 안에서</p>	

농지법	농지법 시행령	농지법 시행규칙
	<p>10만제곱미터 미만의 농지의 전용</p> <p>1의2. 법 제34조제2항제1호에 따른 농지의 전용 관련 협의에 관한 권한(같은 호에 따른 농지전용협의를 거친 도시·군계획시설 예정지 안의 농업진흥지역 밖의 농지의 면적을 3천제곱미터 미만 이내의 범위에서 변경하는 경우에 한정한다)</p> <p>2. 법 제39조에 따른 농지전용허가의 취소, 관계 공사의 중단, 조업의 정지, 사업규모의 축소 또는 사업계획의 변경이나 그 밖의 필요한 조치에 관한 권한, 법 제55조제2호에 따른 청문에 관한 권한과 제58조에 따른 불법전용농지 등의 조사에 관한 권한. 다만, 제1호에 따라 권한이 위임된 경우에 한한다.</p> <p>3. 법 제42조에 따른 원상회복명령 및 대집행에 관한 권한. 다만, 제1호 및 제2호에 따라 권한이 위임된 경우에 한한다.</p> <p>4. 다음 각 목의 어느 하나에 해당하는 경우의 법 제38조에 따른 농지보전부담금의 부과·징수 등에 관한 권한  가. 제1호에 따라 시장·군수 또는 자치구구청장에게 권한이 위임된 경우</p>	

제71조(권한·업무의 위임·위탁)

농지법	농지법 시행령	농지법 시행규칙
	<p>나. 법 제38조제1항제2호·제2호의2·제5호에 따른 자의 경우</p> <p>다. 법 제38조제1항제4호에 따른 다른 법률에 따라 농지전용허가가 의제되는 협의를 거친 농지를 전용하려는 자 중 가목에 따른 농지전용면적규모에 해당하는 농지를 전용하려는 자의 경우</p> <p>③ 시·도지사는 제1항 및 제2항 각 호 외의 부분 단서에 따라 그 권한을 행사하였거나 제4항에 따라 시장·군수 또는 자치구구청장으로부터 그 권한행사의 내용을 보고받은 때에는 농림축산식품부령으로 정하는 바에 따라 농림축산식품부장관에게 보고하여야 한다. &lt;개정 2008. 2. 29., 2013. 3. 23.&gt;</p> <p>④ 시장·군수 또는 자치구구청장은 제2항에 따라 그 권한을 행사한 때에는 농림축산식품부령으로 정하는 바에 따라 그 내용을 시·도지사에게 보고하여야 한다. &lt;개정 2008. 2. 29., 2013. 3. 23.&gt;</p> <p>⑤ 농림축산식품부장관은 법 제51조제2항에 따라 다음 각 호의 업무를 한국농어촌공사에 위탁한다. &lt;신설 2019. 6. 25.&gt;</p> <p>1. 법 제31조의3제1항에 따른 실태조사(제</p>	<p><b>제61조(농지전용허가 등의 보고)</b> 시·도지사 및 시장·군수 또는 자치구구청장은 농지전용허가 또는 협의를 하거나 신고를 수리한 상황을 반기별로 별지 제62호서식에 의하여 시장·군수 또는 자치구구청장은 시·도지사에게, 시·도지사는 농림축산식품부장관에게 보고하여야 한다. &lt;개정 2008. 3. 3., 2013. 3. 23.&gt;</p>

농지법	농지법 시행령	농지법 시행규칙
<p><b>제52조(포상금)</b> 농림축산식품부장관은 다음 각 호의 어느 하나에 해당하는 자를 주무관청이나 수사기관에 신고하거나 고발한 자에게 대통령령으로 정하는 바에 따라 포상금을 지급할 있다. &lt;개정 2008. 2. 29., 2013. 3. 23., 2017. 10. 31.&gt;</p> <ol style="list-style-type: none"> <li>제6조에 따른 농지 소유 제한이나 제7조에 따른 농지 소유 상한을 위반하여 농지를 소유할 목적으로 거짓이나 그 밖의 부정한 방법으로 제8조제1항에 따른 농지취득자격증명을 발급받은 자</li> <li>제32조제1항 또는 제2항을 위반한 자</li> <li>제34조제1항에 따른 농지전용허가를 받지 아니하고 농지를 전용한 자 또는 거짓이나 그 밖의 부정한 방법으로 제34조제1항에 따른 농지전용허가를 받은 자</li> <li>제35조 또는 제43조에 따른 신고를 하지</li> </ol>	<p>28조의3제2항에 따른 실태조사의 계획 수립 업무는 제외한다)</p> <ol style="list-style-type: none"> <li>제28조의3제4항에 따른 농업진흥지역 관리시스템의 구축 및 운영</li> </ol> <p>[제목개정 2019. 6. 25.]</p> <p><b>제72조(포상금의 지급)</b> ① 법 제52조에 따른 포상금은 별표 4의 포상금 지급기준에 따라 예산의 범위에서 지급해야 한다. 이 경우 포상금의 1명당 연간(포상금 지급 결정일이 속하는 해의 1월 1일부터 12월 31일까지를 말한다) 지급상한은 150만원으로 한다. &lt;개정 2009. 11. 26., 2021. 10. 14.&gt;</p> <p>② 제1항에 따른 포상금은 법 제52조 각 호에 해당하는 자가 행정기관에 의하여 발각되기 전에 주무관청이나 수사기관에 고발 또는 신고한 자에 대하여 해당 고발 또는 신고사건에 대하여 검사가 공소제기·기소중지 또는 기소유예를 하거나 사법경찰관이 수사중지(피의자중지로 한정한다)를 한 경우에 한정하여 지급한다. &lt;개정 2020. 12. 29.&gt;</p> <p>③ 제1항 및 제2항에도 불구하고 주무관청이나 수사기관에 신고하거나 고발한 자가 다음</p>	<p><b>제62조(포상금의 지급)</b> ① 영 제72조에 따라 포상금을 지급받으려는 자는 그 사건에 대하여 검사가 공소제기·기소중지 또는 기소유예를 하거나 사법경찰관이 수사중지(피의자중지로 한정한다)를 한 후에 별지 제63호서식의 포상금지급신청서에 다음 각 호의 서류를 첨부하여 농림축산식품부장관, 해당 농지 또는 토지의 소재지를 관할하는 시·도지사 또는 시장·군수·자치구구청장에게 제출해야 한다. 이 경우 포상금지급신청서를 제출받은 시·도지사 또는 시장·군수·자치구구청장은 해당 서류를 농림축산식품부장관에게 송부해야 한다. &lt;개정 2008. 3. 3., 2012. 7. 18., 2013. 3. 23., 2014. 12. 31., 2020. 12. 31.&gt;</p> <ol style="list-style-type: none"> <li>행정기관이나 사법기관의 신고·고발확인서</li> <li>포상금 배분에 관한 합의서(배분액에 관한 합의가 성립된 경우만 해당한다)</li> </ol>



농지법	농지법 시행령	농지법 시행규칙
<p>아니하고 농지를 전용한 자</p> <p>5. 제36조제1항에 따른 농지의 타용도 일시 사용허가를 받지 아니하고 농지를 다른 용도로 사용한 자</p> <p>6. 제36조의2제1항에 따른 농지의 타용도 일시사용신고를 하지 아니하고 농지를 다른 용도로 사용한 자</p> <p>7. 제40조제1항을 위반하여 전용된 토지를 승인 없이 다른 목적으로 사용한 자</p> <p><b>제53조(농업진흥구역과 농업보호구역에 걸치는 한 필지의 토지 등에 대한 행위 제한의 특례) ①</b> 한 필지의 토지가 농업진흥구역과 농업보호구역에 걸쳐 있으면서 농업진흥구역에 속하는 토지 부분이 대통령령으로 정하는 규모 이</p>	<p>각 호의 어느 하나에 해당하면 포상금을 지급하지 않는다. &lt;신설 2020. 8. 11.&gt;</p> <p>1. 농지 취득, 농지 전용·사용의 허가·신고 및 감독 등 관련 업무에 종사하는 경우</p> <p>2. 제1호에 따른 관련 업무에 종사하는 자의 배우자, 직계존속·비속 또는 직계비속의 배우자인 경우</p> <p>3. 익명이나 정확한 인적사항을 기재하지 않아 신분을 확인할 수 없는 경우</p> <p>④ 제1항에 따른 포상금을 2인 이상의 자가 함께 받게 되는 경우의 배분방법 그 밖에 포상금의 지급방법 및 절차 등에 필요한 사항은 농림축산식품부령으로 정한다. &lt;개정 2008. 2. 29., 2013. 3. 23., 2020. 8. 11.&gt;</p> <p><b>제73조(농업진흥구역과 농업보호구역에 걸치는 1 필지의 토지 등의 최소면적) 법 제53조제1항 및 제2항에서 "대통령령으로 정하는 규모"란 330제곱미터를 말한다.</b></p>	<p>3. 입금의뢰서(포상금의 계좌입금을 원하는 경우만 해당한다)</p> <p>② 농림축산식품부장관은 제1항에 따른 신청이 있는 때에는 그 사건에 관한 검사 또는 사법경찰관의 처리 내용을 조회한 후 포상금 지급을 결정하고, 그 결정일부터 2개월 이내에 해당 연도의 농지관리기금운용계획의 범위 안에서 포상금을 지급할 수 있다. &lt;개정 2008. 3. 3., 2013. 3. 23., 2020. 12. 31.&gt;</p> <p>③ 농림축산식품부장관은 하나의 사건에 대하여 신고 또는 고발한 자가 2인 이상인 경우에는 그 공로를 참작하여 영 제72조제1항에 따라 산정한 포상금을 적절하게 배분하여 지급하여야 한다. 다만, 포상금을 지급받을 자가 배분방법에 관하여 미리 합의한 포상금의 지급을 신청하는 경우에는 그 합의된 방법에 따라 지급한다. &lt;개정 2008. 3. 3., 2013. 3. 23.&gt;</p>

농지법	농지법 시행령	농지법 시행규칙
<p>하이면 그 토지 부분에 대하여는 제32조에 따른 행위 제한을 적용할 때 농업보호구역에 관한 규정을 적용한다.</p> <p>② 한 필지의 토지 일부가 농업진흥지역에 걸쳐 있으면서 농업진흥지역에 속하는 토지 부분의 면적이 대통령령으로 정하는 규모 이하이면 그 토지 부분에 대하여는 제32조제1항 및 제2항을 적용하지 아니한다.</p> <p><b>제54조(농지의 소유 등에 관한 조사)</b> ① 농림축산식품부장관, 시장·군수 또는 자치구구청장은 다음 각 호의 어느 하나에 해당하는 자의 농지의 소유·거래·이용 또는 전용 등에 관한 사실을 확인하기 위하여 소속 공무원에게 그 실태를 검사하거나 조사하게 할 수 있다.  &lt;개정 2008. 2. 29., 2013. 3. 23.&gt;</p> <ol style="list-style-type: none"> <li>1. 농업법인</li> <li>2. 농지의 위탁경영자</li> <li>3. 농지의 임대인</li> <li>4. 농지의 사용대주(使用貸主)</li> <li>5. 농지전용허가를 받은 자</li> <li>6. 농지이용증진사업의 사업시행자</li> </ol> <p>② 제1항에 따라 검사 또는 조사를 하는 공무</p>		<p><b>제63조(증표)</b> 법 제54조제2항에 따른 증표는</p>

농지법	농지법 시행령	농지법 시행규칙
<p>원은 그 권한을 표시하는 증표를 지니고 이를 관계인에게 내보여야 한다.</p> <p>③ 제1항과 제2항에 따른 검사·조사 및 증표에 관하여 필요한 사항은 농림축산식품부령으로 정한다. &lt;개정 2008. 2. 29., 2013. 3. 23.&gt;</p> <p><b>제54조(농지의 소유 등에 관한 조사)</b> ① 농림축산식품부장관, 시장·군수 또는 자치구구청장은 농지의 소유·거래·이용 또는 전용 등에 관한 사실을 확인하기 위하여 소속 공무원에게 그 실태를 정기적으로 조사하게 하여야 한다. &lt;개정 2008. 2. 29., 2013. 3. 23., 2021. 8. 17.&gt;</p> <ol style="list-style-type: none"> <li>1. 삭제 &lt;2021. 8. 17.&gt;</li> <li>2. 삭제 &lt;2021. 8. 17.&gt;</li> <li>3. 삭제 &lt;2021. 8. 17.&gt;</li> <li>4. 삭제 &lt;2021. 8. 17.&gt;</li> <li>5. 삭제 &lt;2021. 8. 17.&gt;</li> <li>6. 삭제 &lt;2021. 8. 17.&gt;</li> </ol> <p>② 제1항에 따른 조사는 일정기간 내에 제8조에 따른 농지취득자격증명이 발급된 농지 등 농림축산식품부령으로 정하는 농지에 대</p>		<p>별지 제64호서식에 의한다.</p>

농지법	농지법 시행령	농지법 시행규칙
<p>하여 매년 1회 이상 실시하여야 한다. &lt;신설 2021. 8. 17.&gt;</p> <p>③ 시장·군수 또는 자치구구청장은 제1항에 따른 조사를 실시하고 그 결과를 다음연도 3월 31일까지 시·도지사에게 거쳐 농림축산식품부장관에게 보고하여야 한다. &lt;신설 2021. 8. 17.&gt;</p> <p>④ 농림축산식품부장관은 제3항에 따른 조사 결과를 농림축산식품부령으로 정하는 바에 따라 공개할 수 있다. &lt;신설 2021. 8. 17.&gt;</p> <p>⑤ 제1항에 따라 검사 또는 조사를 하는 공무원은 그 권한을 표시하는 증표를 지니고 이를 관계인에게 내보여야 한다. &lt;개정 2021. 8. 17.&gt;</p> <p>⑥ 제1항과 제2항에 따른 검사·조사 및 증표에 관하여 필요한 사항은 농림축산식품부령으로 정한다. &lt;개정 2008. 2. 29., 2013. 3. 23., 2021. 8. 17.&gt;</p> <p>⑦ 농림축산식품부장관은 시장·군수 또는 자치구구청장이 제1항에 따른 조사를 실시하는 데 필요한 경비를 예산의 범위에서 지원할 수 있다. &lt;신설 2021. 8. 17.&gt;</p> <p>[시행일: 2022. 5. 18.] 제54조</p>		

농지법	농지법 시행령	농지법 시행규칙
<p><b>제54조의2(농지정보의 관리 및 운영)</b> ① 농림축산식품부장관과 시장·군수·구청장 등은 농지 관련 정책 수립, 농지원부 작성 등에 활용하기 위하여 주민등록전산자료, 부동산등기전산자료 등 대통령령으로 정하는 자료에 대하여 해당 자료를 관리하는 기관의 장에게 그 자료의 제공을 요청할 수 있으며, 요청을 받은 관리기관의 장은 특별한 사정이 없으면 이에 따라야 한다.</p> <p>② 농림축산식품부장관은 「농어업경영체 육성 및 지원에 관한 법률」 제4조에 따라 등록된 농업경영체의 농업경영정보와 이 법에 따른 농지 관련 자료를 통합적으로 관리할 수 있다.</p> <p>③ 농림축산식품부장관은 농지업무에 필요한 각종 정보의 효율적 처리와 기록·관리 업무의 전자화를 위하여 정보시스템을 구축·운영할 수 있다.</p> <p>[전문개정 2021. 4. 13.]</p>		
<p><b>제54조의2(농지정보의 관리 및 운영)</b> ① 농림축산식품부장관과 시장·군수·구청장 등은 농지 관련 정책 수립, 농지대장 작성 등에 활용하기 위하여 주민등록전산자료, 부동산등기</p>		

농지법	농지법 시행령	농지법 시행규칙
<p>전산자료 등 대통령령으로 정하는 자료에 대하여 해당 자료를 관리하는 기관의 장에게 그 자료의 제공을 요청할 수 있으며, 요청을 받은 관리기관의 장은 특별한 사정이 없으면 이에 따라야 한다. &lt;개정 2021. 8. 17.&gt;</p> <p>② 농림축산식품부장관은 「농어업경영체 육성 및 지원에 관한 법률」 제4조에 따라 등록된 농업경영체의 농업경영정보와 이 법에 따른 농지 관련 자료를 통합적으로 관리할 수 있다.</p> <p>③ 농림축산식품부장관은 농지업무에 필요한 각종 정보의 효율적 처리와 기록·관리 업무의 전자화를 위하여 정보시스템을 구축·운영할 수 있다.</p> <p>[전문개정 2021. 4. 13.] [시행일: 2022. 8. 18.] 제54조의2제1항</p> <p><b>제54조의3(농지정보의 제공)</b> 시장·군수 또는 자치구구청장은 다른 법률에 따라 제10조제2항의 농지 처분통지, 제11조제1항에 따른 농지 처분명령, 제63조에 따른 이행강제금 부과 등에 관한 정보를 「은행법」에 따른 은행이나 그 밖에 대통령령으로 정하는 금융기관이 요청하는 경우 이를 제공할 수 있다.</p>		

제54조의3(농지정보의 제공)

농지법	농지법 시행령	농지법 시행규칙
<p>[본조신설 2021. 8. 17.] [시행일: 2022. 5. 18.] 제54조의3</p> <p><b>제55조(청문)</b> 농림축산식품부장관, 시장·군수 또는 자치구구청장은 다음 각 호의 어느 하나에 해당하는 행위를 하려면 청문을 하여야 한다. &lt;개정 2008. 2. 29., 2013. 3. 23.&gt;</p> <ol style="list-style-type: none"> <li>1. 제10조제2항에 따른 농업경영에 이용하지 아니하는 농지 등의 처분의무 발생의 통지</li> <li>2. 제39조에 따른 농지전용허가의 취소</li> </ol> <p><b>제56조(수수료)</b> 다음 각 호의 어느 하나에 해당하는 자는 대통령령으로 정하는 바에 따라 수수료를 내야 한다.</p> <ol style="list-style-type: none"> <li>1. 제8조에 따라 농지취득자격증명 발급을 신청하는 자</li> <li>2. 제34조나 제36조에 따른 허가를 신청하는 자</li> <li>3. 제35조나 제43조에 따라 농지전용을 신고하는 자</li> <li>4. 제40조에 따라 용도변경의 승인을 신청하는 자</li> <li>5. 제50조에 따라 농지원부 등본 교부를 신청하거나 자경증명 발급을 신청하는 자</li> </ol>	<p><b>제74조(수수료)</b> ① 법 제56조에 따른 수수료는 다음 각 호와 같다. &lt;개정 2012. 7. 10.&gt;</p> <ol style="list-style-type: none"> <li>1. 법 제8조에 따른 농지취득자격증명의 신청 : 1천원</li> <li>2. 법 제34조에 따른 농지전용허가의 신청 및 법 제43조에 따른 농지전용의 신고 : 다음 각 목의 구분에 따른 금액             <ul style="list-style-type: none"> <li>가. 허가신청농지의 면적이 3천500제곱미터 이하인 경우에는 2만원</li> <li>나. 허가신청농지의 면적이 3천500제곱미터를 초과할 경우에는 2만원에 그 초과면적 350제곱미터마다 2천원을</li> </ul> </li> </ol>	

농지법	농지법 시행령	농지법 시행규칙
<p><b>제56조(수수료)</b> 다음 각 호의 어느 하나에 해당하는 자는 대통령령으로 정하는 바에 따라 수수료를 내야 한다.&lt;개정 2021. 8. 17.&gt;</p> <ol style="list-style-type: none"> <li>1. 제8조에 따라 농지취득자격증명 발급을 신청하는 자</li> <li>2. 제34조나 제36조에 따른 허가를 신청하는 자</li> <li>3. 제35조나 제43조에 따라 농지전용을 신고하는 자</li> <li>4. 제40조에 따라 용도변경의 승인을 신청하는 자</li> <li>5. 제50조에 따라 농지대장 등본 교부를 신청하거나 자경증명 발급을 신청하는 자</li> </ol> <p>[시행일: 2022. 8. 18.] 제56조</p>	<p>가산한 금액</p> <ol style="list-style-type: none"> <li>3. 법 제36조에 따른 농지의 타용도일시사용허가의 신청 : 다음 각 목의 구분에 따른 금액       <ol style="list-style-type: none"> <li>가. 허가신청농지의 면적이 3천500제곱미터 이하인 경우에는 1만원</li> <li>나. 허가신청농지의 면적이 3천500제곱미터를 초과하는 경우에는 1만원에 그 초과면적 350제곱미터마다 1천원을 가산한 금액</li> </ol> </li> <li>4. 법 제35조에 따른 농지전용의 신고 : 5천원</li> <li>5. 법 제40조에 따른 용도변경의 승인 : 5천원</li> <li>6. 법 제50조에 따른 농지원부등본 및 자경증명의 교부신청: 1천원. 다만, 전자민원창구 또는 통합전자민원창구를 통하여 발급받는 경우에는 수수료를 면제한다.</li> </ol> <p>② 제1항의 수수료는 해당 농지의 소재지를 관할하거나 해당 농지원부를 작성비치하고 있는 시(특별시 및 광역시를 제외한다. 이하 이 항에서 같다)·군 또는 자치구의 수입증지로 납부하여야 한다. 다만, 시장·군수 또는 자치구구청장은 정보통신망을 이용하여 전자화폐·전자결제 등의 방법으로 이를 납부하게 할 수 있다.</p>	



농지법	농지법 시행령	농지법 시행규칙
<p style="text-align: center;"><b>제6장 벌칙</b></p> <p><b>제57조(벌칙)</b> 제6조에 따른 농지 소유 제한이나 제7조에 따른 농지 소유 상한을 위반하여 농지를 소유할 목적으로 거짓이나 그 밖의 부정한 방법으로 제8조제1항에 따른 농지취득자격증명을 발급받은 자는 5년 이하의 징역 또는 해당 토지의 개별공시지가에 따른 토지가액(土地價額)[이하 “토지가액”이라 한다]에 해당하는 금액 이하의 벌금에 처한다. [전문개정 2021. 8. 17.]</p> <p><b>제58조(벌칙)</b> ① 농업진흥지역의 농지를 제34조제1항에 따른 농지전용허가를 받지 아니하고 전용하거나 거짓이나 그 밖의 부정한 방법으로 농지전용허가를 받은 자는 5년 이하의 징역 또는 해당 토지의 개별공시지가에 따른 토지가액에 해당하는 금액 이하의 벌금에 처한다. &lt;개정 2021. 8. 17.&gt;</p> <p>② 농업진흥지역 밖의 농지를 제34조제1항에 따른 농지전용허가를 받지 아니하고 전용하거나 거짓이나 그 밖의 부정한 방법으로 농지전</p>		

농지법	농지법 시행령	농지법 시행규칙
<p>용허가를 받은 자는 3년 이하의 징역 또는 해당 토지가액의 100분의 50에 해당하는 금액 이하의 벌금에 처한다. &lt;신설 2021. 8. 17.&gt;</p> <p>③ 제1항 및 제2항의 징역형과 벌금형은 병과(併科)할 수 있다. &lt;신설 2021. 8. 17.&gt;</p> <p><b>제59조(벌칙)</b> 다음 각 호의 어느 하나에 해당하는 자는 5년 이하의 징역 또는 5천만원 이하의 벌금에 처한다. &lt;개정 2014. 10. 15., 2017. 10. 31., 2018. 12. 24., 2021. 8. 17.&gt;</p> <ol style="list-style-type: none"> <li>1. 제32조제1항 또는 제2항을 위반한 자</li> <li>2. 제36조제1항에 따른 농지의 타용도 일시 사용허가를 받지 아니하고 농지를 다른 용도로 사용한 자</li> <li>3. 제40조제1항을 위반하여 전용된 토지를 승인 없이 다른 목적으로 사용한 자</li> </ol> <p><b>제60조(벌칙)</b> 다음 각 호의 어느 하나에 해당하는 자는 3년 이하의 징역 또는 3천만원 이하의 벌금에 처한다.</p> <ol style="list-style-type: none"> <li>1. 제7조의2에 따른 금지 행위를 위반한 자</li> <li>2. 제35조 또는 제43조에 따른 신고를 하지 아니하고 농지를 전용(轉用)한 자</li> </ol>		

제60조(벌칙)

제78조(고유식별정보의 처리)

농지법	농지법 시행령	농지법 시행규칙
<p>3. 제36조의2제1항에 따른 농지의 타용도 일시사용신고를 하지 아니하고 농지를 다른 용도로 사용한 자 [본조신설 2021. 8. 17.] [종전 제60조는 제61조로 이동 &lt;2021. 8. 17.&gt;]</p> <p><b>제61조(벌칙)</b> 다음 각 호의 어느 하나에 해당하는 자는 2천만원 이하의 벌금에 처한다. &lt;개정 2015. 7. 20., 2020. 2. 11., 2021. 8. 17.&gt;</p> <ol style="list-style-type: none"> <li>1. 제9조를 위반하여 소유 농지를 위탁경영한 자</li> <li>2. 제23조제1항을 위반하여 소유 농지를 임대하거나 무상사용하게 한 자</li> <li>3. 제23조제2항에 따른 임대차 또는 사용대차의 종료 명령을 따르지 아니한 자</li> </ol> <p>[제60조에서 이동, 종전 제61조는 제62조로 이동 &lt;2021. 8. 17.&gt;]</p> <p><b>제62조(양벌규정)</b> 법인의 대표자나 법인 또는 개인의 대리인, 사용인, 그 밖의 종업원이 그 법인 또는 개인의 업무에 관하여 제57조부터 제61조까지의 어느 하나에 해당하는 위반 행위를 하면 그 행위자를 벌하는 외에 그 법</p>	<p><b>제75조(이행강제금의 부과)</b> ① 시장(구를 두지 아니한 시의 시장을 말한다)·군수 또는 구청장은 법 제62조제1항에 따라 이행강제금을 부과하는 때에는 10일 이상의 기간을 정하여 이행강제금 처분대상자에게 의견제출의 기회</p>	<p><b>제64조(이행강제금의 징수절차)</b> 영 제75조에 따른 이행강제금의 징수절차에 관하여는 「국고금관리법 시행규칙」을 준용한다.</p>

농지법	농지법 시행령	농지법 시행규칙
<p>인 또는 개인에게도 해당 조문의 벌금형을 과(科)한다. 다만, 법인 또는 개인이 그 위반행위를 방지하기 위하여 해당 업무에 관하여 상당한 주의와 감독을 게을리하지 아니한 경우에는 그러하지 아니하다. &lt;개정 2021. 8. 17.&gt; [전문개정 2009. 5. 27.] [제61조에서 이동, 종전 제62조는 제63조로 이동 &lt;2021. 8. 17.&gt;]</p> <p><b>제63조(이행강제금)</b> ① 시장(구를 두지 아니한 시의 시장을 말한다. 이하 이 조에서 같다)·군수 또는 구청장은 다음 각 호의 어느 하나에 해당하는 자에게 해당 「감정평가 및 감정평가사에 관한 법률」에 따른 감정평가법인 등이 감정평가한 감정가격 또는 「부동산 가격공시에 관한 법률」 제10조에 따른 개별공시지가(해당 토지의 개별공시지가가 없는 경우에는 같은 법 제8조에 따른 표준지공시지가를 기준으로 산정한 금액을 말한다) 중 더 높은 가액의 100분의 25에 해당하는 이행강제금을 부과한다. &lt;개정 2021. 8. 17.&gt;</p> <p>1. 제11조제1항(제12조제2항에 따른 경우를 포함한다)에 따라 처분명령을 받은 후 제</p>	<p>를 주어야 한다.</p> <p>② 이행강제금의 징수절차는 농림축산식품부령으로 정한다. &lt;개정 2008. 2. 29., 2013. 3. 23.&gt;</p> <p>③ 법 제62조제1항에서 "대통령령으로 정하는 정당한 사유"란 다음 각 호의 어느 하나에 해당하는 경우를 말한다. &lt;개정 2009. 6. 26.&gt;</p> <p>1. 법 제11조제2항에 따라 한국농어촌공사에 매수를 청구하여 협의 중인 경우</p> <p>2. 법률 또는 법원의 판결 등에 따라 처분이 제한되는 경우</p> <p><b>제76조(보고서 등의 작성과 제출)</b> ① 시장·군수 또는 자치구구청장은 다음 각 호의 사항에 관한 현황을 농림축산식품부장관이 정하는 서식에 의하여 시·도지사에게 제출하여야 한다. &lt;개정 2008. 2. 29., 2012. 7. 10., 2013. 3. 23.&gt;</p> <p>1. 법 제10조·제11조에 따른 농지의 처분통지·처분명령</p> <p>2. 법 제20조에 따른 대리경작자의 지정</p> <p>2의2. 법 제34조에 따른 농지전용허가·협의</p> <p>2의3. 법 제35조 및 제43조에 따른 농지전용</p>	

농지법	농지법 시행령	농지법 시행규칙
<p>11조제2항에 따라 매수를 청구하여 협의 중인 경우 등 대통령령으로 정하는 정당한 사유 없이 지정기간까지 그 처분명령을 이행하지 아니한 자</p> <p>2. 제42조에 따른 원상회복 명령을 받은 후 그 기간 내에 원상회복 명령을 이행하지 아니하여 시장·군수·구청장이 그 원상회복 명령의 이행에 필요한 상당한 기간을 정하였음에도 그 기한까지 원상회복을 아니한 자</p> <p>② 시장·군수 또는 구청장은 제1항에 따른 이행강제금을 부과하기 전에 이행강제금을 부과·징수한다는 뜻을 미리 문서로 알려야 한다.</p> <p>③ 시장·군수 또는 구청장은 제1항에 따른 이행강제금을 부과하는 경우 이행강제금의 금액, 부과사유, 납부기한, 수납기관, 이의제기 방법, 이의제기 기관 등을 명시한 문서로 하여야 한다.</p> <p>④ 시장·군수 또는 구청장은 최초로 처분명령을 한 날을 기준으로 하여 그 처분명령이 이행될 때까지 제1항에 따른 이행강제금을 매년 1회 부과·징수할 수 있다.</p> <p>⑤ 시장·군수 또는 구청장은 제11조제1항(제12조제2항에 따른 경우를 포함한다)에 따라</p>	<p>신고</p> <p>3. 법 제57조부터 제61조까지의 규정을 위반한 자에 대한 고발 및 처분</p> <p>4. 법 제62조에 따른 이행강제금의 부과·징수</p> <p>② 시·구·읍·면의 장은 법 제8조에 따른 농지취득자격증명의 발급현황을 농림축산식품부장관이 정하는 바에 따라 시·도지사에게 제출하여야 한다. 자치구가 아닌 구의 구청장 및 읍장·면장의 경우에는 관할 시장·군수를 거쳐야 한다. &lt;개정 2008. 2. 29., 2012. 7. 10., 2013. 3. 23.&gt;</p> <p>③ 시·도지사는 제1항 및 제2항에 따라 제출된 자료를 종합하여 농림축산식품부장관에게 제출하여야 한다. &lt;개정 2008. 2. 29., 2013. 3. 23.&gt;</p> <p>④ 한국농어촌공사는 법 제11조제2항에 따른 매수청구 및 매수에 관한 분기별 상황을 농림축산식품부장관이 정하는 서식에 의하여 분기별로 농림축산식품부장관에게 제출하여야 한다. &lt;개정 2009. 6. 26., 2013. 3. 23.&gt;</p> <p>⑤ 농림축산식품부장관은 제1항, 제2항 및 다음 각 호의 사항에 관한 관련 자료를 시·도지사, 시장·군수·자치구구청장 또는</p>	

농지법	농지법 시행령	농지법 시행규칙
<p>처분명령을 받은 자가 처분명령을 이행하면 새로운 이행강제금의 부과는 즉시 중지하되, 이미 부과된 이행강제금은 징수하여야 한다.</p> <p>⑥ 제1항에 따른 이행강제금 부과처분에 불복하는 자는 그 처분을 고지받은 날부터 30일 이내에 시장·군수 또는 구청장에게 이의를 제기할 수 있다.</p> <p>⑦ 제1항에 따른 이행강제금 부과처분을 받은 자가 제6항에 따른 이의를 제기하면 시장·군수 또는 구청장은 지체 없이 관할 법원에 그 사실을 통보하여야 하며, 그 통보를 받은 관할 법원은 「비송사건절차법」에 따른 과태료 재판에 준하여 재판을 한다.</p> <p>⑧ 제6항에 따른 기간에 이의를 제기하지 아니하고 제1항에 따른 이행강제금을 납부기한 까지 내지 아니하면 「지방행정제재·부과금의 징수 등에 관한 법률」에 따라 징수한다.  &lt;개정 2013. 8. 6., 2020. 3. 24.&gt;  [제62조에서 이동 &lt;2021. 8. 17.&gt;]</p>	<p>관련 행정기관의 장으로부터 정보시스템의 연계 등을 통하여 전자적 방법으로 제공받을 수 있다. &lt;신설 2012. 7. 10., 2013. 3. 23., 2016. 1. 19., 2018. 4. 30.&gt;</p> <ol style="list-style-type: none"> <li>1. 법 제36조에 따른 농지의 타용도 일시사용허가 및 협의</li> <li>1의2. 법 제36조의2에 따른 농지의 타용도 일시사용신고 및 협의</li> <li>2. 법 제39조에 따른 농지전용허가·신고 및 타용도 일시사용허가·신고의 취소</li> <li>3. 법 제40조에 따른 용도변경 승인</li> <li>4. 법 제49조에 따른 농지원부</li> <li>5. 법 제50조에 따른 농지원부 등본 교부 및 자경증명 발급</li> </ol> <p>⑥ 시·도지사, 시장·군수·자치구구청장, 시·구·읍·면의 장은 제1항부터 제3항까지 및 제5항에서 정하는 관련 자료를 제출하는 경우에는 특별한 사정이 없는 한 정보시스템의 연계를 통한 전자적 방법을 사용하여야 한다. &lt;신설 2016. 1. 19.&gt;</p> <p><b>제77조(규제의 재검토)</b> ① 농림축산식품부장관은 다음 각 호의 사항에 대하여 다음 각 호</p>	<p><b>제65조(규제의 재검토)</b> 농림축산식품부장관은 다음 각 호의 사항에 대하여 다음 각 호의 기</p>

농지법	농지법 시행령	농지법 시행규칙
<p><b>제64조(과태료)</b> ① 다음 각 호의 어느 하나에 해당하는 자에게는 500만원 이하의 과태료를 부과한다.</p> <ol style="list-style-type: none"> <li>제8조제2항에 따른 증명 서류 제출을 거짓 또는 부정으로 한 자</li> <li>제49조의2에 따른 신청을 거짓으로 한 자</li> </ol> <p>② 제49조의2에 따른 신청을 하지 아니한 자에게는 300만원 이하의 과태료를 부과한다.</p> <p>③ 제1항 및 제2항에 따른 과태료는 대통령령으로 정하는 바에 따라 행정관청이 부과·징수한다.</p> <p>[본조신설 2021. 8. 17.] [시행일: 2022. 5. 18.] 제64조제1항제1호, 제64조제3항 [시행일: 2022. 8. 18.] 제64조제1항제2호, 제64조제2항</p>	<p>의 기준일을 기준으로 3년마다(매 3년이 되는 해의 기준일과 같은 날 전까지를 말한다) 그 타당성을 검토하여 개선 등의 조치를 하여야 한다. &lt;개정 2014. 12. 30., 2016. 1. 6., 2016. 12. 30.&gt;</p> <ol style="list-style-type: none"> <li>제19조 및 제21조에 따른 대리경작자의 지정요건 및 지정해지사유: 2017년 1월 1일</li> <li>제24조에 따른 농지의 임대차 또는 사용대차: 2017년 1월 1일</li> <li>제28조에 따른 농업진흥지역 등의 변경·해제 요건 및 절차: 2017년 1월 1일</li> <li>제36조에 따른 농지전용신고대상시설의 범위·규모·농업진흥지역에서의 설치제한 또는 설치자의 범위 등: 2017년 1월 1일</li> <li>제44조에 따른 농지전용허가의 제한대상 시설: 2017년 1월 1일</li> <li>제52조 및 별표 2에 따른 농지보전부담금의 감면대상 및 감면비율: 2017년 1월 1일</li> <li>제59조에 따른 용도변경의 승인 요건: 2017년 1월 1일</li> </ol> <p>② 삭제 &lt;2018. 12. 24.&gt; [전문개정 2013. 12. 30.]</p>	<p>기준일을 기준으로 3년마다(매 3년이 되는 해의 기준일과 같은 날 전까지를 말한다) 그 타당성을 검토하여 개선 등의 조치를 하여야 한다. &lt;개정 2017. 1. 2.&gt;</p> <ol style="list-style-type: none"> <li>제3조에 따른 축사·곤충사육사의 부속시설의 범위: 2017년 1월 1일</li> <li>제5조 및 별표 2에 따른 시험지·연구지·실습지 등의 용도로 농지를 소유할 수 있는 공공단체 등의 범위: 2017년 1월 1일</li> <li>제6조에 따른 시험지·연구지·실습지 등으로 쓰일 농지의 취득인정 절차: 2017년 1월 1일</li> <li>삭제 &lt;2017. 1. 2.&gt;</li> <li>삭제 &lt;2019. 11. 14.&gt;</li> <li>삭제 &lt;2019. 6. 28.&gt;</li> </ol> <p>[본조신설 2015. 1. 6.]</p>

농지법	농지법 시행령	농지법 시행규칙
	<p><b>제78조(고유식별정보의 처리)</b> ① 중앙행정기관의 장 또는 시·도지사(해당 권한이 위임·위탁된 경우에는 그 권한을 위임·위탁받은 자를 포함한다)는 법 제6조제2항제2호에 따른 시험지·연구지·실습지·종묘생산지 또는 과수 인공수분용 꽃가루 생산지로 쓰일 농지의 취득에 관한 사무를 수행하기 위하여 불가피한 경우 「개인정보 보호법 시행령」 제19조제1호에 따른 주민등록번호가 포함된 자료를 처리할 수 있다. &lt;개정 2016. 11. 29.&gt;</p> <p>② 농림축산식품부장관, 시·도지사 또는 시장·군수·자치구구청장(해당 권한이 위임·위탁된 경우에는 그 권한을 위임·위탁받은 자를 포함한다)은 다음 각 호의 사무를 수행하기 위하여 불가피한 경우 「개인정보 보호법 시행령」 제19조제1호 또는 제4호에 따른 주민등록번호 또는 외국인등록번호가 포함된 자료를 처리할 수 있다. &lt;개정 2012. 7. 10., 2013. 3. 23., 2018. 4. 30.&gt;</p> <p>1. 법 제21조에 따른 토양의 개량·보전에 관한 사무</p> <p>1의2. 법 제34조에 따른 농지전용허가·협의 사무</p>	



제78조(고유식별정보의 처리)

농지법	농지법 시행령	농지법 시행규칙
	<p>2. 법 제35조 및 제43조에 따른 농지전용신고 사무</p> <p>3. 법 제36조에 따른 농지의 타용도 일시사용허가 등에 관한 사무</p> <p>3의2. 법 제36조의2에 따른 농지의 타용도 일시사용신고 등에 관한 사무</p> <p>4. 법 제39조에 따른 농지전용허가 취소 등에 관한 사무</p> <p>5. 법 제40조에 따른 용도변경 승인 사무</p> <p>6. 법 제52조에 따른 포상금 지급 사무</p> <p>7. 제43조에 따른 복구비용예치금 등 반환 사무</p> <p>③ 시·구·읍·면의 장은 다음 각 호의 사무를 수행하기 위하여 불가피한 경우 「개인정보 보호법 시행령」 제19조제1호 또는 제4호에 따른 주민등록번호 또는 외국인등록번호가 포함된 자료를 처리할 수 있다. &lt;개정 2020. 8. 11.&gt;</p> <p>1. 법 제8조에 따른 농지취득자격증명 발급 사무</p> <p>1의2. 법 제24조제3항에 따른 농지임대차계약의 확인 및 농지임대차계약 확인대장의 기록에 관한 사무</p> <p>2. 법 제49조에 따른 농지원부 작성·비치 등에 관한 사무</p>	

농지법	농지법 시행령	농지법 시행규칙
	<p>3. 법 제50조에 따른 농지원부 등본 및 자경 증명 발급 등에 관한 사무</p> <p>④ 한국농어촌공사는 다음 각 호의 사무를 수행하기 위하여 불가피한 경우 「개인정보 보호법 시행령」 제19조제1호 또는 제4호에 따른 주민등록번호 또는 외국인등록번호가 포함된 자료를 처리할 수 있다. &lt;개정 2012. 7. 10.&gt;</p> <p>1. 법 제11조에 따라 처분명령을 받은 농지 매수 사무</p> <p>2. 법 제33조의2에 따른 농업진흥지역의 농지매수 사무</p> <p>3. 제48조제1항 및 제51조제1항에 따른 농지보전부담금의 수납·환급 사무</p> <p>[본조신설 2012. 1. 6.]</p> <p><b>제79조(자료의 제공 요청)</b> 법 제54조의2제1항에서 “주민등록전산자료, 부동산등기전산자료 등 대통령령으로 정하는 자료”란 다음 각 호의 자료를 말한다.</p> <p>1. 「부동산등기법」 제2조제1호에 따른 등기부</p> <p>2. 「공간정보의 구축 및 관리에 관한 법률」 제2조제19호에 따른 지적공부</p> <p>3. 「주민등록법」 제30조제1항에 따른 주민</p>	

제79조(자료의 제공 요청)

농지법	농지법 시행령	농지법 시행규칙
	<p>등록전산정보자료</p> <ol style="list-style-type: none"><li>4. 「가족관계의 등록 등에 관한 법률」 제9조 제1항에 따른 가족관계등록부</li><li>5. 「건축법」 제20조제6항에 따른 가설건축물 대장 및 같은 법 제38조에 따른 건축물대장</li><li>6. 「농업·농촌 공익기능 증진 직접지불제도 운영에 관한 법률」 제37조에 따른 공익직접지불제도 관련 자료</li><li>7. 「출입국관리법」 제31조 및 제32조에 따른 외국인등록에 관한 자료</li><li>8. 「재외동포의 출입국과 법적 지위에 관한 법률」 제6조에 따른 국내거소신고에 관한 자료</li><li>9. 「부동산 거래신고 등에 관한 법률」 제3조에 따른 부동산 거래의 신고 자료</li><li>10. 「한국농어촌공사 및 농지관리기금법」 제18조부터 제24조까지 및 제24조의2부터 제24조의5까지의 규정에 따른 농지은행사업에 관한 자료</li><li>11. 그 밖에 법 제54조의2제1항에 따른 농지 관련 정책 수립, 농지원부 작성 등에 활용하기 위해 필요하다고 농림축산식품부장관이 인정하는 자료</li></ol> <p>[본조신설 2021. 10. 14.]</p>	

## 부칙

농지법	농지법 시행령	농지법 시행규칙
<p style="text-align: center;"><b>부칙&lt;법률 제8352호, 2007. 4. 11.&gt;</b></p> <p><b>제1조 (시행일)</b> 이 법은 공포한 날부터 시행한다. 다만, 제2조제1호나목, 제2조제7호, 제8조제2항제2호, 제35조제1항제1호, 제36조제1항제1호, 부칙 제15조제28항·제35항 및 제66항의 개정규정은 2007년 7월 4일부터 시행한다.</p> <p><b>제2조 (시행일에 관한 경과조치)</b> 부칙 제1조 단서에 따라 제2조제1호나목, 제2조제7호, 제8조제2항제2호, 제35조제1항제1호 및 제36조제1항제1호의 개정규정이 시행되기 전까지는 그에 해당하는 종전의 제2조제1호나목, 제2조제9호, 제8조제2항제2호, 제37조제1항제1호 및 제38조제1항제1호를 적용한다.</p> <p><b>제3조 (농업생산에 필요한 시설의 부지에 관한 경과조치)</b> 법률 제4817호 농지법 시행일인</p>	<p style="text-align: center;"><b>부칙&lt;대통령령 제20136호, 2007. 6. 29.&gt;</b></p> <p><b>제1조 (시행일)</b> 이 영은 공포한 날부터 시행한다. 다만, 제2조의 개정규정은 2007년 7월 4일부터 시행한다.</p> <p><b>제2조 (유효기간)</b> ① 별표 2 제25호의 개정규정은 2008년 12월 31일까지 효력을 가진다. 이 경우 2008년 12월 31일까지 농지전용허가(변경허가의 경우와 다른 법률에 의하여 농지전용허가 또는 그 변경허가가 의제되는 인가 또는 허가 등의 경우를 포함한다. 이하 같다)를 신청하거나 농지전용신고(변경신고를 포함한다. 이하 같다)를 하는 것에 대하여 이를 적용한다.                  ② 별표 2 제26호의 개정규정은 2011년 12월 31일까지 효력을 가진다.                  ③ 별표 2 제37호의 개정규정은 2007년 12월 31일까지 효력을 가진다. 이 경우 2007년 12</p>	<p style="text-align: center;"><b>부칙&lt;농림부령 제1563호, 2007. 7. 4.&gt;</b></p> <p><b>제1조 (시행일)</b> 이 규칙은 2007년 7월 4일부터 시행한다.</p> <p><b>제2조 (농지전용허가의 제한대상시설에 관한 경과조치)</b> 이 규칙 시행 당시 농지전용허가를 신청한 것에 관한 농지전용의 제한은 제37조제1호의 개정규정에도 불구하고 종전의 규정에 따른다.</p> <p><b>제3조 (서식개정에 따른 경과조치)</b> 이 규칙 시행 당시 종전의 규정에 따라 사용하던 서식은 2007년 12월 31일까지 이 규칙에 의한 서식과 함께 사용하거나 그 일부를 수정하여 사용할 수 있다.</p> <p><b>제4조 (다른 법령과의 관계)</b> 이 규칙 시행 당시 다른 법령에서 종전의 「농지법 시행규칙」 또</p>

농지법	농지법 시행령	농지법 시행규칙
<p>1996년 1월 1일 당시 종전의 「농지의 보존 및 이용에 관한 법률」 및 「농지확대개발촉진법」에 따라 농지전용허가를 받거나 「농어촌발전 특별조치법」에 따라 농지전용신고를 하고 설치한 제2조제1호나목에 따른 농업생산에 필요한 시설의 부지에 대하여는 종전의 규정에 따른다.</p> <p><b>제4조 (기존 농지소유자에 관한 경과조치)</b> ①법률 제4817호 농지법 시행일인 1996년 1월 1일 당시 농지를 소유하고 있는 자에 대하여는 제6조제1항·제10조·제11조·제23조 및 제62조는 당해 농지 소유에 관하여 이를 적용하지 아니하되, 종전의 「농어촌발전 특별조치법」 제43조의3제2항에 따라 농지를 처분하여야 하는 자가 처분하지 아니한 처분대상 농지에 대한 처분기한 및 협의매수 등에 관하여는 종전의 「농어촌발전 특별조치법」 제43조의3에 따른다.</p> <p>② 법률 제4817호 농지법 시행일인 1996년 1월 1일 당시 제7조에 따른 농지의 소유상한을 초과하여 농지를 소유하고 있는 자는 같은 조의 규정에도 불구하고 그 농지를 계속 소유할 수 있다.</p>	<p>월 31일까지 농지전용허가를 신청하거나 농지전용신고를 하는 것에 대하여 이를 적용한다.</p> <p>④ 별표 2 제39호의 개정규정은 2008년 12월 31일까지 효력을 가진다. 이 경우 2008년 12월 31일까지 농지전용허가를 신청하거나 농지전용신고를 하는 것에 대하여 이를 적용한다.</p> <p>⑤ 별표 2 제41호나목의 개정규정은 2008년 12월 31일까지 효력을 가진다. 이 경우 2008년 12월 31일까지 농지전용허가를 신청하거나 농지전용신고를 하는 것에 대하여 이를 적용한다.</p> <p>⑥ 별표 2 제45호의 개정규정은 2007년 12월 31일까지 효력을 가진다. 이 경우 2007년 12월 31일까지 농지전용허가를 신청하거나 농지전용신고를 하는 것에 대하여 이를 적용한다.</p> <p>⑦ 별표 2 제46호부터 제48호까지의 개정규정은 2008년 12월 31일까지 효력을 가진다. 이 경우 2008년 12월 31일까지 농지전용허가를 신청하거나 농지전용신고를 하는 것에 대하여 이를 적용한다.</p> <p>⑧ 별표 2 제56호의 개정규정은 2011년 12월 31일까지 효력을 가진다.</p> <p>⑨ 별표 2 제58호의 개정규정은 2008년 12월</p>	<p>는 그 규정을 인용한 경우 이 규칙 가운데 그에 해당하는 규정이 있으면 종전의 규정을 갈음하여 이 규칙 또는 이 규칙의 해당 규정을 인용한 것으로 본다.</p>

농지법	농지법 시행령	농지법 시행규칙
<p><b>제5조 (농촌진흥지역의 지정에 관한 경과조치)</b> 이 법 시행 당시 종전의 「농어촌발전 특별조치법」에 따라 지정된 농업진흥지역은 이 법에 따라 지정된 것으로 본다.</p> <p><b>제6조 (농지전용허가 등에 관한 경과조치)</b> ① 법률 제4817호 농지법 시행일인 1996년 1월 1일 당시 종전의 「농지의 보존 및 이용에 관한 법률」, 「농어촌발전특별조치법」, 「농지확대개발 촉진법」에 따라 농지전용신고를 받은 자와 농지전용신고를 한 자는 이 법에 따라 농지전용허가 또는 농지의 타용도 일시사용허가를 받거나 농지전용신고를 한 것으로 본다.</p> <p>② 법률 제4817호 농지법 시행일인 1996년 1월 1일 당시 종전의 「농지의 보존 및 이용에 관한 법률」에 따라 농지전용에 관한 협의를 거치거나 동의·승인을 받은 농지는 이 법에 따라 농지전용에 관한 협의를 거친 것으로 본다.</p> <p>③ 법률 제4817호 농지법 시행일인 1996년 1월 1일 당시 종전의 「도시계획법」 제17조 제1항에 따른 주거지역·상업지역·공업지역으로 지정된 지역 안의 농지 및 도시계획시설의 예정지로 결정된 농지로서 종전의 「농</p>	<p>31일까지 효력을 가진다. 이 경우 2008년 12월 31일까지 농지전용허가를 신청하거나 농지전용신고를 하는 것에 대하여 이를 적용한다.</p> <p>⑩ 별표 2 제59호의 개정규정은 2010년 12월 31일까지 효력을 가진다. 이 경우 2010년 12월 31일까지 농지전용허가를 신청하거나 농지전용신고를 하는 것에 대하여 이를 적용한다.</p> <p><b>제3조 (농업진흥지역 해제에 관한 적용례)</b> 제28조제3항제2호의 개정규정은 이 영 시행 후 최초로 농업진흥지역 해제신청을 하는 것부터 적용한다.</p> <p><b>제4조 (농지전용허가의 제한대상시설에 관한 적용례)</b> 제44조제3항의 개정규정은 이 영 시행 후에 최초로 농지전용허가가 신청된 것부터 적용한다.</p> <p><b>제5조 (허가·협의권한의 위임 등에 관한 적용례)</b> 별표 3 제1호의 개정규정은 이 영 시행 후 최초로 농지전용허가 또는 협의가 신청되거나 접수된 것부터 적용한다.</p>	

제6조 (농지전용허가 등에 관한 경과조치)

농지법	농지법 시행령	농지법 시행규칙
<p>지의 보존 및 이용에 관한 법률」에 따라 농지 전용에 관한 협의를 거치지 아니한 농지는 이 법 제34조제2항제1호에 따라 농지전용에 관한 협의를 거친 것으로 본다.</p> <p><b>제7조 (농지조성비 등에 관한 경과조치)</b> ① 법률 제4817호 농지법 시행일인 1996년 1월 1일 당시 종전의 「농지의 보존 및 이용에 관한 법률」 제4조제4항에 따른 농지의 조성에 드는 비용과 종전의 「농지확대개발촉진법」 제53조제3항에 따라 농지를 새로 개발하는 데에 필요한 금액을 낸 자는 이 법에 따라 농지보전부담금을 낸 것으로 본다.</p> <p>② 법률 제4817호 농지법 시행일인 1996년 1월 1일 당시 종전의 「농지의 보존 및 이용에 관한 법률」 제4조제4항에 따른 농지의 조성에 드는 비용과 종전의 「농지확대개발촉진법」 제53조제3항에 따라 농지를 새로 개발하는 데에 필요한 금액의 납입고지를 받은 자는 이 법에 따라 농지보전부담금의 납입고지를 받은 것으로 본다.</p> <p>③ 법률 제4817호 농지법 시행일인 1996년 1월 1일 당시 종전의 「농지의 보존 및 이용에</p>	<p><b>제6조 (농지의 범위에서 농축산물 생산시설에 관한 경과조치)</b> 제2조제4항의 개정규정은 이 영 시행 당시 종전의 규정에 따라 농지전용허가를 받거나 농지전용신고가 수리된 농축산물 생산시설의 부지에 대하여는 종전의 규정에 따른다.</p> <p><b>제7조 (농업보호구역 안에서의 행위제한에 관한 경과조치)</b> 대통령령 제19281호 농지법 시행령 일부개정령의 시행일인 2006년 1월 22일 전에 관계 법령에 따라 농업보호구역 안에서 같은 법 시행령 일부개정령 제35조의 개정규정에 따라 설치가 금지되는 건축물·공작물 기타 시설의 설치에 관한 인가·허가 또는 승인 등을 받거나 인가·허가 또는 승인 등의 신청을 한 자에 대한 행위제한은 같은 법 시행령 일부개정령 제35조의 개정규정에 불구하고 종전의 규정에 따른다.</p> <p><b>제8조 (농업진흥지역 안에서의 행위제한에 관한 경과조치)</b> 대통령령 제16254호 농지법시행령중일부개정령의 시행일인 1999년 4월 19일 전에 관계 법령에 따라 농업진흥지역 안</p>	

농지법	농지법 시행령	농지법 시행규칙
<p>관한 법률」 제4조제5항에 따라 결정·고시된 농지의 구성에 드는 비용의 농지별 단위당 금액은 이 법에 따라 결정·고시된 것으로 본다.</p> <p>④ 법률 제4817호 농지법 시행일인 1996년 1월 1일 이후 「농지의 보전 및 이용에 관한 법률」 제4조제2항에 따라 1981년 7월 29일 이전에 협의를 거쳐 주거지역·상업지역·공업지역으로 지정된 지역 안의 농지를 전용하는 경우에는 제38조제1항제2호는 이를 적용하지 아니한다.</p> <p><b>제8조 (농지매매증명에 관한 경과조치)</b> 법률 제4817호 농지법 시행일인 1996년 1월 1일 당시 종전의 「농지개혁법」 제19조제2항 및 「농지임대차관리법」 제19조에 따라 농지매매증명을 발급받은 자는 이 법에 따라 농지취득자격증명을 발급받은 것으로 본다.</p> <p><b>제9조 (농지원부에 관한 경과조치)</b> 이 법 시행 당시 종전의 「농지의 보전 및 이용에 관한 법률」 제14조에 따른 농지원부는 이 법에 따른 농지원부로 본다.</p>	<p>에서 같은 법 시행령 일부개정령 제34조제4항·제5항 또는 제35조제3호의 개정규정에 따라 설치가 제한되는 건축물·공작물 기타 시설의 설치에 관한 인가·허가 또는 승인을 받거나 인가·허가 또는 승인 등의 신청을 한 자에 대한 행위제한의 기준에 관하여는 같은 법 시행령 일부개정령 제34조제4항·제5항 또는 제35조제3호의 개정규정에 불구하고 종전의 규정에 따른다.</p> <p><b>제9조 (농지보전부담금의 감면에 관한 경과조치)</b> 이 영 시행 전에 농지전용허가(다른 법률에 따라 농지전용허가가 의제되는 인가 또는 허가 등을 포함한다)를 받거나 농지전용신고를 한 것에 관한 농지보전부담금의 감면은 별표 2의 개정규정에 불구하고 종전의 규정에 따른다.</p> <p><b>제10조 (농지관리위원회의 운영 등에 관한 조례에 관한 경과조치)</b> 이 영 시행 당시 종전의 「농지임대차관리법 시행령」에 따른 농지관리위원회의 운영 등에 관한 시(특별시 및 광역시를 포함한다)·군의 조례는 이 영에 따른 해당 지방자치단체의 조례로 본다.</p>	



농지법	농지법 시행령	농지법 시행규칙
<p><b>제10조 (농지분할제한에 따른 경과조치)</b> 법률 제 6793호 농지법중개정법률 시행일인 2003년 1월 1일 당시 농지분할을 신청하였거나 관계 법령에 따라 농지분할을 수반하는 인·허가를 신청한 경우의 농지분할에 대하여는 제22조제2항의 개정규정을 적용하지 아니한다.</p> <p><b>제11조 (농업보호구역 안에서의 행위제한에 관한 경과조치)</b> 법률 제7604호 농지법중개정법률 시행일인 2006년 1월 22일 당시 농업보호구역 안에서 제32조제2항의 개정규정에 따라 설치가 제한되는 건축물·공작물, 그 밖의 시설의 설치에 관하여 관계 법령의 규정에 따라 인가·허가 또는 승인 등을 받거나 신고한 자와 그 인가·허가 또는 승인 등의 신청을 한 자의 행위제한에 대하여는 종전의 규정에 따른다.</p> <p><b>제12조 (농지의 정의에서 농축산물 생산시설에 관한 경과조치)</b> 법률 제8179호 농지법 일부개정법률의 시행일인 2007년 7월 4일 당시 종전의 규정에 따라 농지전용허가를 받거나 농지전용신고가 수리된 농축산물 생산시설의</p>	<p><b>제11조 (다른 법령의 개정)</b> ① 행정권한의 위임 및 위탁에 관한 규정 일부를 다음과 같이 개정한다.</p> <p>제29조제1항제6호를 다음과 같이 한다.</p> <p>6. 「국토의 계획 및 이용에 관한 법률」 제30조제1항에 따른 도시관리계획안의 협의. 다만, 협의대상 지역에 편입된 농지가 다음 각 목의 어느 하나에 해당하는 경우에 한한다.</p> <p>가. 농업진흥지역 안 : 1만제곱미터 미만인 경우</p> <p>나. 농업진흥지역 밖 : 20만제곱미터 미만인 경우</p> <p>다. 「산업입지 및 개발에 관한 법률」 제7조 및 제7조의2에 따른 지방산업단지(같은 법 제11조에 따라 지정요청된 것을 제외한다)에 편입되는 경우로서 농업진흥지역 밖의 농지면적이 해당 지방산업단지면적의 100분의 50 미만인 경우</p> <p>라. 「국토의 계획 및 이용에 관한 법률」 제51조제3항에 따른 제2종지구단위계획구역(산업형에 한한다)에 편입되</p>	

농지법	농지법 시행령	농지법 시행규칙
<p>부지에 대하여는 제2조제1호나목 및 같은 조 제7호의 개정규정에도 불구하고 종전의 규정에 따른다.</p> <p><b>제13조 (처분 등에 관한 일반적 경과조치)</b> 이 법 시행 당시 종전의 규정에 따른 행정기관의 행위나 행정기관에 대한 행위는 그에 해당하는 이 법에 따른 행정기관의 행위나 행정기관에 대한 행위로 본다.</p> <p><b>제14조 (벌칙에 관한 경과조치)</b> 이 법 시행 전의 행위에 대하여 벌칙 규정을 적용할 때에는 종전의 규정에 따른다.</p> <p><b>제15조 (다른 법률의 개정)</b> ① 경제자유구역의 지정 및 운영에 관한 법률 일부를 다음과 같이 개정한다.</p> <p>제11조제1항제3호 중 "농지법 제36조"를 "「농지법」 제34조"로 한다.</p> <p>제27조제1항제16호 중 "농지법 제8조·제10조·제11조·제13조·제36조 내지 제48조·제53조·제56조·제57조 및 제65조"를 "「농지법」 제8조, 제10조, 제11조, 제14조,</p>	<p>는 경우로서 농업진흥지역 밖의 농지면적이 100만제곱미터 미만인 경우</p> <p>② 건설폐기물의 재활용 촉진에 관한 법률 시행령 일부를 다음과 같이 개정한다.</p> <p>제4조제3호다목 중 "농지법 시행령 제3조의2"를 "「농지법 시행령」 제2조제3항제2호"로 한다.</p> <p>③ 기업도시개발특별법 시행령 일부를 다음과 같이 개정한다.</p> <p>제34조제1항제2호 중 "「농지법 시행령」 제57조"를 "「농지법 시행령」 제52조"로 한다.</p> <p><b>제12조 (다른 법령과의 관계)</b> 이 영 시행 당시 다른 법령에서 종전의 「농지법 시행령」 또는 그 규정을 인용한 경우 이 영 가운데 그에 해당하는 규정이 있으면 종전의 규정을 갈음하여 이 영 또는 이 영의 해당 규정을 인용한 것으로 본다.</p> <p><b>부칙&lt;대통령령 제20244호, 2007. 9. 6.&gt;</b> (폐기물관리법 시행령)</p>	

제15조 (다른 법률의 개정)

농지법	농지법 시행령	농지법 시행규칙
<p>제34조부터 제46조까지, 제51조, 제54조, 제55조 및 제62조"로 한다.</p> <p>② 고도(고도)보존에관한특별법 일부를 다음과 같이 개정한다.</p> <p>제12조제1항제3호 중 "농지법 제36조"를 "「농지법」 제34조"로, "동법 제37조"를 "같은 법 제35조"로 한다.</p> <p>③ 골재채취법 일부를 다음과 같이 개정한다. 제23조제1항제9호 중 "농지법 제36조제1항"을 "「농지법」 제34조제1항"으로, "동법 제38조제1항"을 "같은 법 제36조제1항"으로 한다.</p> <p>④ 공공기관 지방이전에 따른 혁신도시 건설 및 지원에 관한 특별법 일부를 다음과 같이 개정한다.</p> <p>제14조제1항제16호 중 "「농지법」 제36조"를 "「농지법」 제34조"로 한다.</p> <p>⑤ 공유수면매립법 일부를 다음과 같이 개정한다.</p> <p>제16조제1항제1호 중 "농지법 제36조"를 "「농지법」 제34조"로 한다.</p> <p>⑥ 과학관육성법 일부를 다음과 같이 개정한다. 제8조제5호 중 "농지법 제36조"를 "「농지법</p>	<p><b>제1조 (시행일)</b> 이 영은 공포한 날부터 시행한다. &lt;단서 생략&gt;</p> <p><b>제2조부터 제5조까지 생략</b></p> <p><b>제6조 (다른 법령의 개정)</b> ①및 ②생략</p> <p>③ 농지법 시행령 일부를 다음과 같이 개정한다. 제44조제1항제2호와 같은 조 제2항제2호 중 "「폐기물관리법」 제2조제7호"를 각각 "「폐기물관리법」 제2조제8호"로 한다.</p> <p>④부터 ⑰까지 생략</p> <p><b>제7조 생략</b></p> <p><b>부칙&lt;대통령령 제20256호, 2007. 9. 10.&gt;</b> (광업법 시행령)</p> <p><b>제1조 (시행일)</b> 이 영은 공포한 날부터 시행한다.</p> <p><b>제2조 (다른 법령의 개정)</b> ①부터 ③까지 생략</p> <p>④ 농지법 시행령 일부를 다음과 같이 개정한다. 제38조제3항제2호 중 "제3조"를 "제3조제1</p>	

농지법	농지법 시행령	농지법 시행규칙
<p>제34조"로 한다.</p> <p>⑦ 교통체계효율화법 일부를 다음과 같이 개정한다.</p> <p>제16조제3호 중 "농지법 제36조"를 "「농지법」 제34조"로 한다.</p> <p>⑧ 국민임대주택건설 등에 관한 특별조치법 일부를 다음과 같이 개정한다.</p> <p>제12조제1항제8호 중 "농지법 제36조"를 "「농지법」 제34조"로, "동법 제38조"를 "같은 법 제36조"로, "동법 제42조"를 "같은 법 제40조"로 한다.</p> <p>제20조제1호 중 "농지법 제40조"를 "「농지법」 제38조"로 한다.</p> <p>제23조제4항제7호 중 "농지법 제36조"를 "「농지법」 제34조"로 한다.</p> <p>⑨ 국방·군사시설 사업에 관한 법률 일부를 다음과 같이 개정한다.</p> <p>제7조제1호 중 "「농지법」 제36조제1항"을 각각 "「농지법」 제34조제1항"으로 한다.</p> <p>⑩ 국토의 계획 및 이용에 관한 법률 일부를 다음과 같이 개정한다.</p> <p>제8조제2항제1호가목 중 "「농지법」 제30조"를 "「농지법」 제28조"로 한다.</p>	<p>호"로 한다.</p> <p>⑤부터 ⑩까지 생략</p> <p><b>제3조 생략</b></p> <p><b>부칙&lt;대통령령 제20383호, 2007. 11. 15.&gt;</b> (대기환경보전법 시행령)</p> <p><b>제1조 (시행일)</b> 이 영은 공포한 날부터 시행한다. &lt;단서 생략&gt;</p> <p><b>제2조부터 제9조까지 생략</b></p> <p><b>제10조 (다른 법령의 개정) ① 생략</b></p> <p>② 농지법 시행령 일부를 다음과 같이 개정한다.</p> <p>제44조제1항제1호 본문 및 같은 항 제2호 본문 중 "「대기환경보전법 시행령」 별표 8"을 각각 "「대기환경보전법 시행령」 별표 10"으로 하고, 같은 항 제2호 본문 중 "「대기환경보전법」 제2조제8호"를 "「대기환경보전법」 제2조제9호"로 한다.</p> <p>제59조제3항제1호 중 "「대기환경보전법 시</p>	

제15조 (다른 법률의 개정)

제10조 (다른 법령의 개정)

농지법	농지법 시행령	농지법 시행규칙
<p>제61조제1항제5호 및 제92조제1항제8호 중 "농지법" 제36조"를 각각 "농지법" 제34조"로, "제37조"를 각각 "제35조"로, "제38조"를 각각 "제36조"로 한다.</p> <p>⑪ 금강수계물관리 및주민지원등에관한법률 일부를 다음과 같이 개정한다.</p> <p>제26조제1항제10호 중 "농지법 제36조"를 "농지법" 제34조"로 한다.</p> <p>⑫ 기업도시개발 특별법 일부를 다음과 같이 개정한다.</p> <p>제13조제1항제11호 중 "농지법 제36조"를 "농지법 제34조"로 한다.</p> <p>제25조제2항제2호 중 "농지법 제40조"를 "농지법 제38조"로 한다.</p> <p>⑬ 기업활동 규제완화에 관한 특별조치법 일부를 다음과 같이 개정한다.</p> <p>제13조제3호 중 "농지법 제36조"를 "농지법" 제34조"로 하고, 같은 조 제4호 중 "농지법 제37조 또는 제45조"를 "농지법" 제35조 또는 제43조"로 한다.</p> <p>제16조제2항 중 "농지법 제30조"를 "농지법" 제28조"로 한다.</p> <p>⑭ 낙동강수계물관리 및주민지원등에관한법</p>	<p>행령」 별표 8"을 "「대기환경보전법 시행령」 별표 10"으로 한다.</p> <p>③부터 ⑫까지 생략</p> <p><b>제11조 생략</b></p> <p><b>부칙&lt;대통령령 제20428호, 2007. 11. 30.&gt;</b> (수질 및 수생태계 보전에 관한 법률 시행령)</p> <p><b>제1조 (시행일)</b> 이 영은 공포한 날부터 시행한다.</p> <p><b>제2조부터 제5조까지 생략</b></p> <p><b>제6조 (다른 법령의 개정)</b> ①부터 ④까지 생략</p> <p>⑤ 농지법 시행령 일부를 다음과 같이 개정한다.</p> <p>제29조제2항 단서 중 "「수질환경보전법」 제2조제5호"를 "「수질 및 수생태계 보전에 관한 법률」 제2조제10호"로 하고, 제44조제2항제1호 및 제2호 본문 중 "「수질환경보전법 시행령」 별표 8"을 각각 "「수질 및 수생태계 보전에 관한 법률 시행령」 별표 13"으로 하며, 제59조제3항제1호 중 "「수질환경보전법 시행</p>	

농지법	농지법 시행령	농지법 시행규칙
<p>를 일부를 다음과 같이 개정한다.</p> <p>제28조제1항제10호 중 "농지법 제36조"를 "「농지법」 제34조"로 한다.</p> <p>⑮ 농림어업인 삶의 질 향상 및 농산어촌지역 개발촉진에 관한 특별법 일부를 다음과 같이 개정한다.</p> <p>제43조 중 "농지법 제30조"를 "「농지법」 제28조"로 한다.</p> <p>⑯ 농산물가공산업 육성법 일부를 다음과 같이 개정한다.</p> <p>제5조제4항제6호 중 "농지법 제36조제1항"을 "「농지법」 제34조제1항"으로 한다.</p> <p>⑰ 농어촌도로정비법 일부를 다음과 같이 개정한다.</p> <p>제12조제1항제7호 중 "농지법 제36조제1항"을 "「농지법」 제34조제1항"으로 한다.</p> <p>⑱ 농어촌주민의 보건복지증진을 위한 특별법 일부를 다음과 같이 개정한다.</p> <p>제33조제1호 중 "「농지법」 제30조"를 "「농지법」 제28조"로 한다.</p> <p>⑲ 농어촌주택개량촉진법 일부를 다음과 같이 개정한다.</p> <p>제6조제1항제4호 중 "농지법 제36조"를 "「농</p>	<p>령」 별표 6"을 "「수질 및 수생태계 보전에 관한 법률 시행령」 별표 13"으로 한다.</p> <p>⑥부터 ⑳까지 생략</p> <p><b>제7조 생략</b></p>	

제15조 (다른 법률의 개정)

농지법	농지법 시행령	농지법 시행규칙
<p>지법」 제34조"로 하고, "동법 제37조"를 "같은 법 제35조"로 한다.</p> <p>⑩ 대덕연구개발특구등의육성에관한특별법 일부를 다음과 같이 개정한다.</p> <p>제14조제2항제2호 중 "농지법 제40조"를 "「농지법」 제38조"로 한다.</p> <p>제29조제1항제3호 중 "농지법 제36조"를 "「농지법」 제34조"로 한다.</p> <p>⑪ 댐건설 및주변지역지원등에관한법률 일부를 다음과 같이 개정한다.</p> <p>제9조제1항제2호 중 "농지법 제36조"를 "「농지법」 제34조"로 한다.</p> <p>⑫ 도시 및 주거환경정비법 일부를 다음과 같이 개정한다.</p> <p>제32조제1항제5호 중 "농지법 제36조"를 "「농지법」 제34조"로, "동법 제37조"를 "같은 법 제35조"로 한다.</p> <p>⑬ 도시철도법 일부를 다음과 같이 개정한다.</p> <p>제23조제1항제9호 중 "농지법 제36조"를 "「농지법」 제34조"로 한다.</p> <p>⑭ 무역거래기반조성에관한법률 일부를 다음과 같이 개정한다.</p> <p>제11조제3호 중 "농지법 제40조"를 "「농지</p>		

농지법	농지법 시행령	농지법 시행규칙
<p>법」 제38조"로 한다.</p> <p>㉕ 문화산업진흥 기본법 일부를 다음과 같이 개정한다.</p> <p>제27조제1항제2호 중 "농지법 제40조"를 "「농지법」 제38조"로 한다.</p> <p>제28조제1항제7호 중 "농지법 제36조를 "「농지법」 제34조"로 한다.</p> <p>㉖ 벤처기업육성에 관한 특별조치법 일부를 다음과 같이 개정한다.</p> <p>제22조제1항제4호 중 "농지법 제40조"를 "「농지법」 제38조"로 한다.</p> <p>㉗ 부담금관리기본법 일부를 다음과 같이 개정한다.</p> <p>별표 제23호 중 "농지법 제38조"를 "「농지법」 제36조"로 하고, 같은 표 제24호 중 "농지법 제40조"를 "「농지법」 제38조"로 한다.</p> <p>㉘ 법률 제8188호 산업기술단지 지원에 관한 특례법 일부를 다음과 같이 개정한다.</p> <p>제16조제1항제3호 중 "「농지법」 제40조의 규정"을 "「농지법」 제38조"로 한다.</p> <p>㉙ 산업입지 및 개발에 관한 법률 일부를 다음과 같이 개정한다.</p> <p>제21조제1항제9호 중 "농지법 제36조"를 "</p>		



제15조 (다른 법률의 개정)

농지법	농지법 시행령	농지법 시행규칙
<p>「농지법」 제34조"로 한다.</p> <p>⑳ 산업집적활성화 및 공장설립에 관한 법률 일부를 다음과 같이 개정한다.</p> <p>제13조의2제1항제1호 중 "농지법 제36조제1항의 규정에 의한 농지전용의 허가, 동법 제37조제1항·제45조의 규정에 의한 농지전용의 신고 및 동법 제42조제1항의 규정에 의한 용도변경의 승인"을 "「농지법」 제34조제1항에 따른 농지전용의 허가, 같은 법 제35조제1항·제43조에 따른 농지전용의 신고 및 같은 법 제40조제1항에 따른 용도변경의 승인"으로 한다.</p> <p>제13조의5 후단 중 "「농지법」 제44조"를 "「농지법」 제42조"로 하고, 제22조의2제6항제2호 중"「농지법」 제40조"를 "「농지법」 제38조"로 한다.</p> <p>㉑ 소기업 및 소상공인지원을 위한 특별조치법 일부를 다음과 같이 개정한다.</p> <p>제4조제2항제2호 중 "농지법 제40조"를 "「농지법」 제38조"로 한다.</p> <p>㉒ 소하천정비법 일부를 다음과 같이 개정한다.</p> <p>제10조의2제1항제3호 중 "「농지법」 제36조"를 "「농지법」 제34조"로, "동법 제37조"를 "</p>		

농지법	농지법 시행령	농지법 시행규칙
<p>같은 법 제35조"로, "동법 제38조"를 "같은 법 제36조"로 한다.</p> <p>③ 송유관안전관리법 일부를 다음과 같이 개정한다.</p> <p>제4조제1항제2호 중 "농지법 제36조제1항"을 "「농지법」 제34조제1항"으로 한다.</p> <p>④ 수도권신공항건설촉진법 일부를 다음과 같이 개정한다.</p> <p>제8조제1항제9호 중 "농지법 제36조"를 "「농지법」 제34조"로 한다.</p> <p>⑤ 법률 제8180호 수목원조성 및 진흥에 관한 법률 일부를 다음과 같이 개정한다.</p> <p>제8조제8호 중 "「농지법」 제36조"를 "「농지법」 제34조"로 한다.</p> <p>⑥ 수산물품질관리법 일부를 다음과 같이 개정한다.</p> <p>제17조제2항제5호 중 "농지법 제36조제1항"을 "「농지법」 제34조제1항"으로 한다.</p> <p>⑦ 신항만건설촉진법 일부를 다음과 같이 개정한다.</p> <p>제9조제2항제9호 중 "농지법 제36조"를 "「농지법」 제34조"로 한다.</p> <p>⑧ 신행정수도 후속대책을 위한 연기·공주</p>		

제15조 (다른 법률의 개정)

농지법	농지법 시행령	농지법 시행규칙
<p>지역 행정중심복합도시 건설을 위한 특별법 일부를 다음과 같이 개정한다.</p> <p>제22조제1항제13호 중 "농지법 제33조제1항"을 "「농지법」 제31조제1항"으로, "동법 제36조"를 "같은 법 제34조"로, "동법 제37조"를 "같은 법 제35조"로, "동법 제38조"를 "같은 법 제36조"로 한다.</p> <p>㉞ 쌀소득 등의 보전에 관한 법률 일부를 다음과 같이 개정한다.</p> <p>제5조제2호 중 "「농지법」 제36조·제37조 또는 제45조"를 "「농지법」 제34조·제35조 또는 제43조"로 한다.</p> <p>㉟ 아시아문화중심도시 조성에 관한 특별법 일부를 다음과 같이 개정한다.</p> <p>제33조제1항제4호 중 "「농지법」 제36조"를 "「농지법」 제34조"로 한다.</p> <p>㊱ 어촌·어항법 일부를 다음과 같이 개정한다.</p> <p>제8조제10호 중 "「농지법」 제36조"를 "「농지법」 제34조"로 한다.</p> <p>㊲ 연안관리법 일부를 다음과 같이 개정한다.</p> <p>제18조제1항제3호 중 "농지법 제36조"를 "「농지법」 제34조"로 한다.</p> <p>㊳ 영산강·섬진강수계물관리 및주민지원등</p>		

농지법	농지법 시행령	농지법 시행규칙
<p>에관한법률 일부를 다음과 같이 개정한다.</p> <p>제26조제1항제10호 중 "농지법 제36조"를 "「농지법」 제34조"로 한다.</p> <p>④ 외국인투자촉진법 일부를 다음과 같이 개정한다.</p> <p>별표 1 제1호가목 중 "농지법 제36조제1항"을 "「농지법」 제34조제1항"으로 한다.</p> <p>별표 1 제2호가목 및 제3호거목 중 "농지법 제36조"를 각각 "「농지법」 제34조"로 한다.</p> <p>별표 1 제6호타목 및 제9호가목 중 "농지법 제36조제1항"을 각각 "「농지법」 제34조제1항"으로 한다.</p> <p>별표 1 제10호 라목 중 "농지법 제36조"를 "「농지법」 제34조"로 한다.</p> <p>⑤ 유통단지개발촉진법 일부를 다음과 같이 개정한다.</p> <p>제13조제1항제2호 중 "농지법 제36조"를 "「농지법」 제34조"로 한다.</p> <p>⑥ 유통산업발전법 일부를 다음과 같이 개정한다.</p> <p>제30조제1항제1호 중 "「농지법」 제36조제1항"을 "「농지법」 제34조제1항"으로 한다.</p> <p>⑦ 자연공원법 일부를 다음과 같이 개정한다.</p>		

제15조 (다른 법률의 개정)

농지법	농지법 시행령	농지법 시행규칙
<p>제21조제10호 중 "농지법 제36조제1항"을 "「농지법」 제34조제1항"으로 한다.</p> <p>④ 자연재해대책법 일부를 다음과 같이 개정한다.</p> <p>제49조제4항제8호 중 "농지법 제36조"를 "「농지법」 제34조"로, "동법 제37조"를 "같은 법 제35조"로, "동법 제38조"를 "같은 법 제36조"로 한다.</p> <p>④ 자전거이용 활성화에 관한 법률 일부를 다음과 같이 개정한다.</p> <p>제14조제1항제6호 중 "「농지법」 제36조제1항"을 "「농지법」 제34조제1항"으로 한다.</p> <p>⑤ 재래시장 및 상점가 육성을 위한 특별법 일부를 다음과 같이 개정한다.</p> <p>제40조제1항제5호 중 "「농지법」 제36조"를 "「농지법」 제34조"로, "같은 법 제37조"를 "같은 법 제35조"로 한다.</p> <p>〈51〉전원개발촉진법 일부를 다음과 같이 개정한다.</p> <p>제6조제1항제10호 중 "농지법 제36조"를 "「농지법」 제34조"로 한다.</p> <p>〈52〉제주특별자치도 설치 및 국제자유도시 조성을 위한 특별법 일부를 다음과 같이 개정한다.</p>		

농지법	농지법 시행령	농지법 시행규칙
<p>제142조제5호 중 "「농지법」 제36조제1항"을 "「농지법」 제34조제1항"으로 한다.</p> <p>제205조제1항 중 "「농지법」 제32조제1항 및 제33조제2항"을 "「농지법」 제30조제1항 및 제31조제2항"으로 하고, 같은 조 제2항 중 "「농지법」 제32조제3항"을 "「농지법」 제30조제3항"으로 하며, 같은 조 제3항 중 "「농지법」 제32조제4항 및 제33조제1항·제2항"을 "「농지법」 제30조제4항 및 제31조제1항·제2항"으로 한다.</p> <p>제230조제1항제3호 중 "「농지법」 제36조"를 "「농지법」 제34조"로 한다.</p> <p>제308조 본문 중 "「농지법」 제21조제2항"을 "「농지법」 제22조제2항"으로 하고, 같은 조 단서 중 "「농지법」 제30조"를 "「농지법」 제28조"로 한다.</p> <p>〈53〉주택법 일부를 다음과 같이 개정한다.</p> <p>제17조제1항제7호 중 "「농지법」 제36조"를 "「농지법」 제34조"로 한다.</p> <p>〈54〉주한미군 공여구역주변지역 등 지원 특별법 일부를 다음과 같이 개정한다.</p> <p>제29조제1항제8호 중 "「농지법」 제36조"를 "「농지법」 제34조"로 한다.</p>		

제15조 (다른 법률의 개정)

농지법	농지법 시행령	농지법 시행규칙
<p>〈55〉주한미군기지이전에따른평택시등의지원 등에관한특별법 일부를 다음과 같이 개정한다. 제5조제1항제7호 및 제18조제1항제1호 중 "농지법 제36조"를 각각 "「농지법」 제34조"로 한다.</p> <p>〈56〉지방소도읍육성지원법 일부를 다음과 같이 개정한다. 제9조제1항제3호 중 "농지법 제36조"를 "「농지법」 제34조"로, "동법 제37조"를 "같은 법 제35조"로 한다.</p> <p>〈57〉지역균형개발 및 지방중소기업 육성에 관한 법률 일부를 다음과 같이 개정한다. 제18조제1항제5호 중 "「농지법」 제36조"를 "「농지법」 제34조"로 한다.</p> <p>〈58〉지역특화발전특구에 대한 규제특례법 일부를 다음과 같이 개정한다. 제26조제2항 중 "「농지법」 제22조"를 "「농지법」 제23조"로 하고, 같은 조 제3항 중 "「농지법」 제34조"를 "「농지법」 제32조"로 하며, 같은 조 제4항 중 "「농지법」 제38조제1항"을 "「농지법」 제36조제1항"으로 하고, 같은 조 제5항 중 "「농지법」 제39조"를 "「농지법」 제37조"로 한다. 제39조제3항제2호 중 "「농지법」 제33조"를 "</p>		

농지법	농지법 시행령	농지법 시행규칙
<p>「농지법」 제31조"로 한다.</p> <p>제40조제1항제4호 중 "「농지법」 제36조"를 "「농지법」 제34조"로 한다.</p> <p>〈59〉집단에너지사업법 일부를 다음과 같이 개정한다.</p> <p>제49조제1항제11호 중 "농지법 제36조제1항"을 "「농지법」 제34조제1항"으로 한다.</p> <p>〈60〉철도건설법 일부를 다음과 같이 개정한다.</p> <p>제11조제1항제8호 중 "농지법 제36조"를 "「농지법」 제34조"로 한다.</p> <p>〈61〉청소년활동진흥법 일부를 다음과 같이 개정한다.</p> <p>제33조제1항제3호 및 제52조제1항제11호 중 "농지법 제36조"를 각각 "「농지법」 제34조"로 한다.</p> <p>〈62〉초지법 일부를 다음과 같이 개정한다.</p> <p>제20조제6호 중 "농지법 제36조제1항"을 "「농지법」 제34조제1항"으로 한다.</p> <p>〈63〉택지개발촉진법 일부를 다음과 같이 개정한다.</p> <p>제11조제1항제11호 중 "농지법 제36조"를 "「농지법」 제34조"로, "동법 제37조"를 "같은 법 제35조"로, "동법 제38조"를 "같은 법 제</p>		



제15조 (다른 법률의 개정)

농지법	농지법 시행령	농지법 시행규칙
<p>36조"로, "동법 제42조"를 "같은 법 제40조"로 한다.</p> <p>&lt;64&gt;토지환경보전법 일부를 다음과 같이 개정한다.</p> <p>제3조제2항 중 "농지법 제20조"를 "「농지법」 제21조"로 한다.</p> <p>&lt;65&gt;토지이용규제 기본법 일부를 다음과 같이 개정한다.</p> <p>별표의 연번란 71의 근거법률란 중 "「농지법」 제30조제1항"을 "「농지법」 제28조제1항"으로 한다.</p> <p>별표의 연번란 72의 근거법률란 중 "「농지법」 제30조제2항제1호"를 "「농지법」 제28조제2항제1호"로 한다.</p> <p>별표의 연번란 73의 근거법률란 중 "「농지법」 제30조제2항제2호"를 "「농지법」 제28조제2항제2호"로 한다.</p> <p>&lt;66&gt;법률 제8214호 폐기물처리시설 설치촉진 및 주변지역지원 등에 관한 법률 일부를 다음과 같이 개정한다.</p> <p>제12조제1항제11호 중 "「농지법」 제36조"를 "「농지법」 제34조"로 한다.</p> <p>&lt;67&gt;하수도법 일부를 다음과 같이 개정한다.</p>		

농지법	농지법 시행령	농지법 시행규칙
<p>제17조제1항제4호 중 "「농지법」 제36조"를 "「농지법」 제34조"로 한다.</p> <p>〈68〉하천법 일부를 다음과 같이 개정한다.</p> <p>제32조제1항제10호 중 "농지법 제36조"를 "「농지법」 제34조"로, "동법 제38조"을 "동법 제36조"로 한다.</p> <p>〈69〉학교시설사업촉진법 일부를 다음과 같이 개정한다.</p> <p>제5조제7호 중 "농지법 제36조제1항"을 "「농지법」 제34조제1항"으로 한다.</p> <p>〈70〉한강수계 상수원수질개선 및 주민지원 등에 관한 법률 일부를 다음과 같이 개정한다.</p> <p>제15조제10호 중 "농지법 제36조"를 "「농지법」 제34조"로 한다.</p> <p>〈71〉한국가스공사법 일부를 다음과 같이 개정한다.</p> <p>제16조의3제11호 중 "농지법 제36조"를 "「농지법」 제34조"로 한다.</p> <p>〈72〉한국농촌공사 및 농지관리기금법 일부를 다음과 같이 개정한다.</p> <p>제32조제4호 및 제34조제1항제7호 중 "「농지법」 제40조"를 각각 "「농지법」 제38조"로 한다.</p> <p>제42조 중 "「농지법」 제9조 및 제26조"를 "</p>		

제15조 (다른 법률의 개정)

농지법	농지법 시행령	농지법 시행규칙
<p>「농지법」 제9조 및 제25조"로 한다. 제50조제1항 중 "「농지법」 제46조"를 "「농지법」 제44조"로 한다. 〈73〉한국수자원공사법 일부를 다음과 같이 개정한다. 제18조제1항제9호 중 "농지법 제36조"를 "「농지법」 제34조"로 한다. 〈74〉한국토지공사법 일부를 다음과 같이 개정한다. 제19조제1항제9호 중 "농지법 제36조제1항"을 "「농지법」 제34조제1항"으로 한다. 〈75〉항공법 일부를 다음과 같이 개정한다. 제96조제1항제9호 중 "「농지법」 제36조"를 "「농지법」 제34조"로 한다. 〈76〉항만공사법 일부를 다음과 같이 개정한다. 제23조제1항제8호 중 "「농지법」 제36조"를 "「농지법」 제34조"로 한다. 〈77〉화물유통촉진법 일부를 다음과 같이 개정한다. 제37조제1항제2호 중 "농지법 제36조"를 "「농지법」 제34조"로 한다.</p> <p><b>제16조 (다른 법령과의 관계)</b> 이 법 시행 당시 다</p>		

농지법	농지법 시행령	농지법 시행규칙
<p>른 법령에서 종전의 「농지법」 또는 그 규정을 인용한 경우에 이 법 가운데 그에 해당하는 규정이 있으면 종전의 규정을 갈음하여 이 법 또는 이 법의 해당 규정을 인용한 것으로 본다.</p> <p><b>부칙&lt;법률 제8466호, 2007. 5. 17.&gt;</b> (수질 및 수생태계 보전에 관한 법률)</p> <p><b>제1조 (시행일)</b> 이 법은 공포 후 6개월이 경과한 날부터 시행한다.</p> <p><b>제2조 및 제3조 생략</b></p> <p><b>제4조 (다른 법률의 개정)</b> ①부터 ⑨까지 생략 ⑩ 농지법 일부를 다음과 같이 개정한다. 제37조제1항제2호 중 "「수질환경보전법」"을 "「수질 및 수생태계 보전에 관한 법률」"로 한다. ⑪ 부터 &lt;55&gt;까지 생략</p> <p><b>제5조 생략</b></p> <p><b>부칙&lt;법률 제8749호, 2007. 12. 21.&gt;</b> (농업·농촌 및 식품산업 기본법)</p>		

농지법	농지법 시행령	농지법 시행규칙
<p><b>제1조 (시행일)</b> 이 법은 공포 후 6개월이 경과한 날부터 시행한다.</p> <p><b>제2조부터 제7조까지 생략</b></p> <p><b>제8조 (다른 법률의 개정)</b> ①부터 ④까지 생략</p> <p>⑤ 농지법 일부를 다음과 같이 개정한다.</p> <p>제2조제3호 각 목 외의 부분 중 「농업·농촌기본법」 제15조를 「농업·농촌 및 식품산업 기본법」 제28조로, 「제16조」를 「제29조」로 한다.</p> <p>제14조제1항 전단 중 「농업·농촌기본법」 제43조에 따른 시·군·구농정심의회(이하 「시·군·구농정심의회」라 한다)를 「농업·농촌 및 식품산업 기본법」 제15조에 따른 시·군·구 농업·농촌 및 식품산업정책심의회(이하 「시·군·구 농업·농촌 및 식품산업정책심의회」라 한다)로 한다.</p> <p>제17조제1항 전단 중 「시·군·구농정심의회」를 「시·군·구 농업·농촌 및 식품산업정책심의회」로 한다.</p> <p>제30조제1항 중 「농업·농촌기본법」 제43조에 따른 시·도농정심의회(이하 「시·도</p>		

농지법	농지법 시행령	농지법 시행규칙
<p>농정심의회"라 한다)"를 "「농업·농촌 및 식품산업 기본법」 제15조에 따른 시·도 농업·농촌 및식품산업정책심의회(이하 "시·도 농업·농촌 및식품산업정책심의회"라 한다)"로 한다.</p> <p>제31조제2항 단서 중 "시·도농정심의회"를 "시·도 농업·농촌 및식품산업정책심의회"로 한다.</p> <p>⑥부터 ⑩까지 생략</p> <p><b>제9조 생략</b></p> <p><b>부칙&lt;법률 제8852호, 2008. 2. 29.&gt;</b> (정부조직법)</p> <p><b>제1조(시행일)</b> 이 법은 공포한 날부터 시행한다. · · · &lt;생략&gt; · · · , 부칙 제6조에 따라 개정되는 법률 중 이 법의 시행 전에 공포되었으나 시행일이 도래하지 아니한 법률을 개정한 부분은 각각 해당 법률의 시행일부터 시행한다.</p>		

농지법	농지법 시행령	농지법 시행규칙
<p>제2조부터 제5조까지 생략</p> <p><b>제6조(다른 법률의 개정)</b> ①부터 &lt;283&gt;까지 생략&lt;284&gt; 농지법 일부를 다음과 같이 개정한다. 제30조제3항 중 "건설교통부장관"을 "국토해양부장관"으로 한다.</p> <p>제6조제2항제2호, 제10조제2항, 제14조제5항, 제17조제1항 전단·제2항·제4항제5호, 제18조제1항, 제20조제2항·제4항 전단·제5항, 제21조제2항, 제39조 각 호 외의 부분 본문, 제45조제2항제2호, 제49조제5항, 제50조제1항·제2항 및 제54조제3항 중 "농림부령"을 각각 "농림수산식품부령"으로 한다.</p> <p>제28조제2항제1호 각 목 외의 부분, 제30조제1항·제3항, 제31조제2항 단서, 제34조제1항 각 호 외의 부분 전단·제2항 각 호 외의 부분, 제37조제1항 각 호 외의 부분 본문·제2항 각 호 외의 부분, 제38조제2항·제3항 본문·제5항 각 호 외의 부분·제8항 각 호 외의 부분 본문·제9항, 제39조 각 호 외의 부분 본문, 제42조제1항 각 호 외의 부분·제2항, 제51조제1항부터 제3항까지, 제52조 각 호 외의 부분, 제54조제1항 각</p>		

농지법	농지법 시행령	농지법 시행규칙
<p>호 외의 부분 및 제55조 각 호 외의 부분 중 "농림부장관"을 각각 "농림수산식품부장관"으로 한다.          &lt;285&gt;부터 &lt;760&gt;까지 생략</p> <p><b>제7조 생략</b></p> <p><b>부칙&lt;법률 제9276호, 2008. 12. 29.&gt;</b>          (한국농어촌공사 및 농지관리기금법)</p> <p><b>제1조(시행일)</b> 이 법은 공포 후 6개월이 경과한 날부터 시행한다. &lt;단서 생략&gt;</p> <p><b>제2조 및 제3조 생략</b></p> <p><b>제4조(다른 법률의 개정)</b> ①부터 ⑤까지 생략          ⑥ 농지법 일부를 다음과 같이 개정한다.          제6조제2항제9호 중 "「한국농촌공사 및 농지관리기금법」"을 "「한국농어촌공사 및 농지관리기금법」"으로 하고, 같은 항 제10호가목 중 "「한국농촌공사 및 농지관리기금법」"에 따라</p>	<p><b>부칙&lt;대통령령 제20677호, 2008. 2. 29.&gt;</b>          (농림수산식품부와 그 소속기관 직제)</p> <p><b>제1조(시행일)</b> 이 영은 공포한 날부터 시행한다.</p> <p><b>제2조부터 제6조까지 생략</b></p> <p><b>제7조(다른 법령의 개정)</b> ①부터 ⑳까지 생략          ㉑ 농지법 시행령 일부를 다음과 같이 개정한다.          제2조제3항제1호나목 전단·후단 및 제2호나목, 제3조제2호, 제7조제2항제5호가목·제3항, 제10조 각 호 외의 부분, 제12조제1항·제4항, 제17조, 제25조제2항·제3항, 제29조제1항제4호·제5항제4호·제7항제1호, 제32조제1항, 제33조제1항 각 호 외의 부분, 제34조제1항, 제35조제1항·제4항, 제37조제1항, 제39조제1항, 제43조제2항, 제44조제2항제2호 본문, 제46조제2항, 제47조제2항, 제48조제2항, 제49조제1항·제6</p>	<p><b>부칙&lt;농림수산식품부령 제1호, 2008. 3. 3.&gt;</b>          (농림수산식품부와 그 소속기관 직제 시행규칙)</p> <p><b>제1조 (시행일)</b> 이 규칙은 공포한 날부터 시행한다.</p> <p><b>제2조부터 제4조까지 생략</b></p> <p><b>제5조 (다른 법령의 개정)</b> ①부터 ⑯까지 생략          ⑰ 농지법 시행규칙 일부를 다음과 같이 개정한다.          제3조 각 호 외의 부분, 제5조, 제14조제2항 각 호 외의 부분, 제16조제2항 각 호 외의 부분, 제20조 각 호 외의 부분, 제24조 각 호 외의 부분, 제25조 각 호 외의 부분, 제28조제1항 각 호 외의 부분, 제37조 각 호 외의 부분, 제39조 각 호 외의 부분 및 제54조 중 "농림부령"을 각각 "농림수산식품부령"으로 한다.          제6조제1항·제4항·제5항 전단 및 후단, 제12조제1항제8호, 제15조제1항제3호·제2항, 제21조, 제23조제4호, 제29조제1항, 제30조제2항제4호, 제38조제2항제8호, 제42</p>



농지법	농지법 시행령	농지법 시행규칙
<p>한국농촌공사"를 "한국농어촌공사 및 농지관리기금법"에 따라 한국농어촌공사"로 한다.</p> <p>제11조제2항 중 "한국농촌공사 및 농지관리기금법"에 따른 한국농촌공사"를 "한국농어촌공사 및 농지관리기금법"에 따른 한국농어촌공사"로 하고, 같은 조 제3항 중 "한국농촌공사"를 "한국농어촌공사"로 하며, 같은 조 제4항 중 "한국농촌공사"를 "한국농어촌공사"로, "한국농촌공사 및 농지관리기금법"을 "한국농어촌공사 및 농지관리기금법"으로 한다.</p> <p>제12조제1항제2호, 제13조제1항제2호·제2항, 제15조 각 호 외의 부분, 제23조제6호·제7호 각 목 외의 부분, 제45조제2항제3호, 제51조제2항 중 "한국농촌공사"를 각각 "한국농어촌공사"로 한다.</p> <p>제38조제9항 및 제51조제3항 중 "한국농촌공사 및 농지관리기금법"을 각각 "한국농어촌공사 및 농지관리기금법"으로 한다.</p> <p>⑦부터 ⑮까지 생략</p> <p><b>제5조 생략</b></p>	<p>항, 제50조제2항·제3항 전단, 제56조제1항, 제60조제2항·제3항, 제71조제3항·제4항, 제72조제3항 및 제75조제2항 중 "농림부령"을 각각 "농림수산식품부령"으로 한다.</p> <p>제15조제1항제4호·제2항, 제18조제6호, 제22조제1항제2호 및 제5호·제2항제2호, 제26조 각 호 외의 부분·제4호, 제27조제2항, 제28조제2항·제3항 각 호 외의 부분·제3항제2호·제4항, 제33조제1항 각 호 외의 부분·제2항, 제34조제1항·제2항 각 호 외의 부분·제3항, 제45조제1항, 제46조제1항부터 제3항까지, 제47조제1항 각 호 외의 부분, 제48조제1항·제2항, 제49조제1항·제4항부터 제6항까지, 제50조제2항·제3항 전단·제4항, 제51조제1항 본문·제2항 각 호 외의 부분, 제53조제2항, 제54조제1항제3호·제2항, 제55조제1항 각 호 외의 부분, 제56조제1항·제2항, 제58조제1항·제2항, 제71조제1항 각 호 외의 부분·제1항제1호다목·제2항 각 호 외의 부분 본문·제2항제1호다목·제3항, 제76조제1항 각 호 외의 부분·제2항 전단·제3항 및 제4항 중 "농림부장관"을 각각 "농림수산식품부장관"으로 한다.</p>	<p>조제1항, 제49조제4항, 제50조제1항, 제57조제3항, 제61조, 제62조제1항·제2항 및 제3항 중 "농림부장관"을 각각 "농림수산식품부장관"으로 한다.</p> <p>별지 제1호서식 앞쪽, 별지 제2호서식, 별지 제14호서식 앞쪽, 별지 제19호서식, 별지 제20호서식 앞쪽, 별지 제31호서식, 별지 제38호서식, 별지 제39호서식, 별지 제46호서식, 별지 제47호서식, 별지 제52호서식, 별지 제54호서식 앞쪽, 별지 제62호서식, 별지 제63호서식 앞쪽 및 뒤쪽 중 "농림부장관"을 각각 "농림수산식품부장관"으로 한다.</p> <p>별지 제1호서식 뒤쪽, 별지 제14호서식 뒤쪽, 별지 제54호서식 뒤쪽, 별지 제63호서식 뒤쪽 중 "농림부"를 각각 "농림수산식품부"로 한다.</p> <p>⑮부터 &lt;63&gt;까지 생략</p> <p><b>부칙&lt;농림수산식품부령 제11호, 2008. 6. 13.&gt;</b></p> <p><b>제1조(시행일)</b> 이 규칙은 공포한 날부터 시행한다.</p> <p><b>제2조(농지의 취득인정에 관한 경과조치)</b> 이 규칙</p>

농지법	농지법 시행령	농지법 시행규칙
	<p>㉔부터 &lt;59&gt;까지 생략</p> <p><b>부칙&lt;대통령령 제20802호, 2008. 6. 5.&gt;</b></p> <p><b>제1조(시행일)</b> 이 영은 공포한 날부터 시행한다.</p> <p><b>제2조(유효기간)</b> 별표 2 제45호란·제45호의 2란 및 제61호란의 개정규정은 2011년 12월 31일까지 효력을 가진다. 이 경우 2011년 12월 31일까지 농지전용허가(변경허가의 경우와 다른 법률에 의하여 농지전용허가 또는 그 변경허가가 의제되는 인가 또는 허가 등의 경우를 포함한다)를 신청하거나 농지전용신고(변경신고를 포함한다)를 하는 것에 대하여 이를 적용한다.</p> <p><b>제3조(농업진흥지역 등의 변경·해제에 관한 적용례)</b> 제28조제3항제2호의 개정규정은 이 영 시행 후 최초로 농업진흥지역 변경신청 또는 해제신청을 하는 것부터 적용한다.</p>	<p>시행 당시 농지 취득인정을 신청한 것에 대하여는 제6조의 개정규정에 불구하고 종전의 규정에 따른다.</p> <p><b>제3조(농지취득자격증명신청서에 관한 경과조치)</b> 이 규칙 시행 당시 농지취득자격증명을 신청한 것에 대하여는 제7조제4항의 개정규정에 불구하고 종전의 규정에 따른다.</p> <p><b>제4조(서식개정에 관한 경과조치)</b> 이 규칙 시행 당시 종전의 규정에 따라 사용하던 별지 제43호서식부터 별지 제45호서식까지는 2008년 12월 31일까지 이 규칙에 의한 서식과 함께 사용하거나 그 일부를 수정하여 사용할 수 있다.</p> <p><b>부칙&lt;농림수산식품부령 제12호, 2008. 6. 20.&gt;</b> (농업·농촌 및 식품산업 기본법 시행규칙)</p> <p><b>제1조(시행일)</b> 이 규칙은 2008년 6월 22일부터 시행한다.</p>

농지법	농지법 시행령	농지법 시행규칙
	<p><b>제4조(농지보전부담금 감면에 관한 적용례)</b> 별표 2 제17호란, 제41호란, 제42호란, 제45호란, 제45호의2란, 제52호란, 제54호란, 제57호란, 제58호란 및 제61호란의 개정규정은 이 영 시행 후 최초로 농지전용허가(변경허가나 다른 법률의 규정에 의하여 농지전용허가가 의제되는 인가 또는 허가 등을 포함한다)를 신청하거나 농지전용신고를 하는 것부터 적용한다.</p> <p><b>제5조(농업진흥지역 해제에 대한 특례)</b> 제28조제1항제1호다목(농업보호구역을 해제하는 경우에 한한다)의 규정을 적용함에 있어서 이 영 시행일부터 2008년 12월 31일까지는 같은 규정 중 후단을 적용하지 아니한다.</p> <p><b>제6조(허가 또는 협의 권한의 위임에 관한 경과조치 등)</b> ① 이 영 시행 당시 농지전용허가 또는 협의가 신청되어 그 절차가 진행 중인 것에 대하여는 제71조제1항제1호의 개정규정에도 불구하고 종전의 규정에 따른다. ② 별표 3 제12호란의 개정규정은 이 영 시행 후 최초로 농지전용허가 또는 협의가 신청</p>	<p><b>제2조부터 제4조까지 생략</b></p> <p><b>제5조(다른 법령의 개정)</b> ① 및 ② 생략 ③ 농지법 시행규칙 일부를 다음과 같이 개정한다. 제12조제2항 중 "「농업·농촌기본법」에 따른 농업·농촌발전계획"을 "「농업·농촌 및 식품산업 기본법」에 따른 농업·농촌 및 식품산업 발전계획"으로 한다. ④ 생략</p> <p><b>제6조 생략</b></p>

농지법	농지법 시행령	농지법 시행규칙
	<p>되거나 접수된 것부터 적용한다.</p> <p><b>제7조(다른 법령의 개정)</b> 행정권한의 위임 및 위탁에 관한 규정 일부를 다음과 같이 개정한다. 제29조제1항제6호나목을 다음과 같이 한다. 나. 농업진흥지역 밖: 20만 제곱미터 미만인 경우. 다만, 「국토의 계획 및 이용에 관한 법률」 제36조에 따른 계획관리지역이나 같은 법 시행령 제30조에 따른 자연녹지지역 안의 농지의 경우에는 면적에 제한이 없는 것으로 한다. 제29조제1항에 제6호의2를 다음과 같이 신설한다.</p> <p>6의2. 「국토의 계획 및 이용에 관한 법률」 제30조제5항에 따른 도시관리계획의 변경 협의. 다만, 농업진흥지역 밖에서 같은 법 제30조제1항에 따라 농림수산식품부장관과 협의를 거쳐 결정된 도시관리계획을 변경하고자 하는 경우로서 그 농지의 증가면적이 1만 제곱미터 미만이거나 그 농지의 면적이 감소하는 경우에만 해당한다.</p>	<p><b>부칙&lt;농림수산식품부령 제37호, 2008. 11. 18.&gt;</b> (행정정보의 공동이용 및 문서감축 등을 위한 농산물의생산자를위한직접지불제도시행규칙 등 일부개정령)</p> <p>이 규칙은 공포한 날부터 시행한다.</p> <p><b>부칙&lt;농림수산식품부령 제55호, 2008. 12. 31.&gt;</b> (농림수산식품부와 그 소속기관 직제 시행규칙)</p> <p><b>제1조(시행일)</b> 이 규칙은 공포한 날부터 시행한다. &lt;단서 생략&gt;</p> <p><b>제2조(다른 법률의 개정)</b> ①부터 ⑥까지 생략 ⑦ 농지법 시행규칙 일부를 다음과 같이 개정한다. 별표 2 중 "농림부장관"을 "농림수산식품부장관"으로 한다. ⑧부터 ⑩까지 생략</p>

농지법	농지법 시행령	농지법 시행규칙
	<p><b>부칙&lt;대통령령 제20854호, 2008. 6. 20.&gt;</b> <b>(농업·농촌 및 식품산업 기본법 시행령)</b></p> <p><b>제1조(시행일)</b> 이 영은 2008년 6월 22일부터 시행한다.</p> <p><b>제2조부터 제4조까지 생략</b></p> <p><b>제5조(다른 법령의 개정)</b> ①부터 ⑧까지 생략</p> <p>⑨ 농지법 시행령 일부를 다음과 같이 개정한다. 제19조제2항 중 "「농업·농촌기본법」"을 "「농업·농촌 및 식품산업 기본법」"으로 한다. 제28조제3항 각 호 외의 부분 중 "「농업·농촌 기본법」 제43조에 따른 시·도농정심의회(이하 "시·도농정심의회"라 한다)"를 "「농업·농촌 및 식품산업 기본법」 제15조에 따른 시·도농업·농촌 및 식품산업정책심의회"로 하고, 같은 항 제1호 중 "시·도농정심의회"를 "시·도농업·농촌 및 식품산업정책심의회"로 한다. 제31조제6호 중 "「농업·농촌기본법」"을 "「농업·농촌 및 식품산업 기본법」"으로 한다.</p> <p>⑩부터 ⑳까지 생략</p>	

농지법	농지법 시행령	농지법 시행규칙		
<p><b>부칙&lt;법률 제9620호, 2009. 4. 1.&gt;</b> (농어업경영체 육성 및 지원에 관한 법률)</p> <p><b>제1조(시행일)</b> 이 법은 공포 후 6개월이 경과한 날부터 시행한다.</p> <p><b>제2조부터 제4조까지 생략</b></p> <p><b>제5조(다른 법률의 개정)</b> ①부터 ⑥까지 생략 ⑦ 농지법 일부를 다음과 같이 개정한다. 제2조제3호 각 목 외의 부분 중 "「농업·농촌 및 식품산업 기본법」 제28조에 따라 설립된 영농조합법인과 같은 법 제29조"를 "「농어업 경영체 육성 및 지원에 관한 법률」 제16조에 따라 설립된 영농조합법인과 같은 법 제19조"로 한다. ⑧부터 ⑭까지 생략</p> <p><b>제6조 생략</b></p> <p><b>부칙&lt;법률 제9717호, 2009. 5. 27.&gt;</b> (농어업·농어촌 및 식품산업 기본법)</p>	<p><b>제6조 생략</b></p> <p><b>부칙&lt;대통령령 제21445호, 2009. 4. 21.&gt;</b> (보금자리주택건설 등에 관한 특별법 시행령)</p> <p><b>제1조(시행일)</b> 이 영은 공포한 날부터 시행한다. &lt;단서 생략&gt;</p> <p><b>제2조(다른 법령의 개정)</b> ①부터 ⑤까지 생략 ⑥ 농지법 시행령 일부를 다음과 같이 개정한다. 별표 3 제8호란을 다음과 같이 한다.</p> <table border="1" data-bbox="808 842 1431 975"> <tr> <td data-bbox="808 842 1240 975">8. 「보금자리주택건설 등에 관한 특별법」 제2조</td> <td data-bbox="1245 842 1431 975">보금자리주택 지구</td> </tr> </table> <p>⑦부터 ⑳까지 생략</p> <p><b>제3조 생략</b></p> <p><b>부칙&lt;대통령령 제21565호, 2009. 6. 26.&gt;</b> (한국농어촌공사 및 농지관리기금법 시행령)</p>	8. 「보금자리주택건설 등에 관한 특별법」 제2조	보금자리주택 지구	<p><b>부칙&lt;농림수산식품부령 제73호, 2009. 6. 29.&gt;</b> (한국농어촌공사 및 농지관리기금법 시행규칙)</p>
8. 「보금자리주택건설 등에 관한 특별법」 제2조	보금자리주택 지구			

농지법	농지법 시행령	농지법 시행규칙
<p><b>제1조(시행일)</b> 이 법은 공포 후 6개월이 경과한 날부터 시행한다. &lt;단서 생략&gt;</p> <p><b>제2조부터 제5조까지 생략</b></p> <p><b>제6조(다른 법률의 개정)</b> ①부터 ⑦까지 생략</p> <p>⑧ 농지법 일부를 다음과 같이 개정한다.</p> <p>제14조제1항 전단 중 "「농업·농촌 및 식품산업 기본법」 제15조에 따른 시·군·구 농업·농촌 및 식품산업정책심의회(이하 "시·군·구 농업·농촌 및 식품산업정책심의회"라 한다)"를 "「농어업·농어촌 및 식품산업 기본법」 제15조에 따른 시·군·구 농어업·농어촌 및 식품산업정책심의회(이하 "시·군·구 농어업·농어촌 및 식품산업정책심의회"라 한다)"로 한다.</p> <p>제17조제1항 전단 중 "시·군·구 농업·농촌 및 식품산업정책심의회"를 "시·군·구 농어업·농어촌 및 식품산업정책심의회"로 한다.</p> <p>제30조제1항 중 "「농업·농촌 및 식품산업 기본법」 제15조에 따른 시·도 농업·농촌 및 식품산업정책심의회(이하 "시·도 농</p>	<p><b>제1조(시행일)</b> 이 영은 2009년 6월 30일부터 시행한다. 다만, . . . &lt;생략&gt; . . . 부칙 제3조는 공포한 날부터 시행한다.</p> <p><b>제2조 생략</b></p> <p><b>제3조(다른 법령의 개정)</b> ①부터 ⑬까지 생략</p> <p>⑭ 농지법 시행령 일부를 다음과 같이 개정한다.</p> <p>제5조제1항 각 호 외의 부분 중 "「한국농촌공사 및 농지관리기금법」"을 "「한국농어촌공사 및 농지관리기금법」"으로 하고, "한국농촌공사"를 "한국농어촌공사"로 한다.</p> <p>제10조 각 호 외의 부분 중 "「한국농촌공사 및 농지관리기금법」에 따른 한국농촌공사(이하 "한국농촌공사"라 한다)"를 "「한국농어촌공사 및 농지관리기금법」에 따른 한국농어촌공사(이하 "한국농어촌공사"라 한다)"로 한다.</p> <p>제51조제1항 본문 중 "한국농촌공사"를 "한국농어촌공사"로 하고, 같은 조 제3항 중 "「한국농촌공사 및 농지관리기금법」"을 "「한국농어촌공사 및 농지관리기금법」"으로 한다.</p> <p>제68조제1항제3호 중 "「한국농촌공사 및 농지관리기금법」"을 "「한국농어촌공사 및 농지</p>	<p><b>제1조(시행일)</b> 이 규칙은 2009년 6월 30일부터 시행한다. 다만, . . . &lt;생략&gt; . . . 부칙 제3조는 공포한 날부터 시행한다.</p> <p><b>제2조 생략</b></p> <p><b>제3조(다른 법령의 개정)</b> ① 및 ② 생략</p> <p>③ 농지법 시행규칙 일부를 다음과 같이 개정한다.</p> <p>제28조제1항제3호, 제33조, 제40조, 제41조제1항부터 제3항까지, 제42조제2항, 제43조제2항, 제44조제1항·제4항, 제45조제2항, 제46조제1항부터 제3항까지, 제48조 및 제50조제3항 중 "한국농촌공사"를 각각 "한국농어촌공사"로 한다.</p> <p>별표 2의 공공단체의 범위란 제1호를 다음과 같이 한다.</p> <p>1. 「한국농어촌공사 및 농지관리기금법」에 따른 한국농어촌공사</p> <p>별지 제8호서식, 별지 제9호서식, 별지 제31호서식, 별지 제32호서식, 별지 제33호서식 앞쪽·뒤쪽, 별지 제35호서식부터 별지 제37호서식까지, 별지 제40호서식, 별지 제42</p>

농지법	농지법 시행령	농지법 시행규칙
<p>업·농촌 및식품산업정책심의회"라 한다)"를 "농어업·농어촌 및 식품산업 기본법」 제15조에 따른 시·도 농어업·농어촌 및식품산업정책심의회(이하 "시·도 농어업·농어촌 및식품산업정책심의회"라 한다)"로 한다.</p> <p>제31조제2항 단서 중 "시·도 농업·농촌 및 식품산업정책심의회"를 "시·도 농어업·농어촌 및식품산업정책심의회"로 한다.</p> <p>⑨부터 ⑰까지 생략</p> <p><b>제7조 생략</b></p> <p><b>부칙&lt;법률 제9721호, 2009. 5. 27.&gt;</b></p> <p><b>제1조(시행일)</b> 이 법은 공포 후 6개월이 경과한 날부터 시행한다.</p> <p><b>제2조(농지전용 협의에 관한 적용례)</b> 제34조제2항제1호의2의 개정규정은 이 법 시행 후 최초로 제2종 지구단위계획구역을 지정하기 위하여 협의하는 것부터 적용한다.</p>	<p>관리기금법」으로 한다.</p> <p>제12조제1항부터 제3항까지, 제48조제1항·제2항, 제49조제1항·제2항·제5항·제7항, 제50조제3항 전단 및 제4항, 제54조제2항, 제55조제1항 각 호 외의 부분 및 제2호, 제56조제1항·제2항, 제75조제3항제1호 및 제76조제4항 중 "한국농촌공사"를 각각 "한국농어촌공사"로 한다.</p> <p>⑮부터 ⑳까지 생략</p> <p><b>제4조 생략</b></p> <p><b>부칙&lt;대통령령 제21590호, 2009. 6. 30.&gt;</b> (한시적 행정규제 유예 등을 위한 건축법 시행령 등 일부 개정령)</p> <p><b>제1조(시행일)</b> 이 영은 2009년 7월 1일부터 시행한다. &lt;단서 생략&gt;</p> <p><b>제2조(「농지법 시행령」 개정에 따른 유효기간 등)</b></p> <p>① 「농지법 시행령」 별표 2 제46호란의 개정규정은 2011년 6월 30일까지 효력을 가진다.</p> <p>② 「농지법 시행령」 별표 2 제46호란의 개정</p>	<p>호서식 뒤쪽, 별지 제45호서식 및 별지 제48호서식부터 별지 제53호서식까지 중 "한국농촌공사"를 각각 "한국농어촌공사"로 한다.</p> <p>④ 및 ⑤ 생략</p> <p><b>제4조 생략</b></p>



제2조(「농지법 시행령」)

농지법	농지법 시행령	농지법 시행규칙
<p><b>제3조(독촉장 및 가산금에 관한 적용례)</b> 제38조 제7항부터 제9항까지의 개정규정은 이 법 시행 후 최초로 농지보전부담금을 부과하는 분부터 적용한다.</p> <p><b>제4조(다른 법률의 개정)</b> ① 제주특별자치도 설치 및 국제자유도시 조성을 위한 특별법 일부를 다음과 같이 개정한다. 제205조의2제2항을 삭제한다. ② 법률 제9276호 한국농촌공사 및 농지관리기금법 일부개정법률 일부를 다음과 같이 개정한다. 제50조를 삭제한다.</p> <p style="text-align: center;"><b>부칙&lt;법률 제9758호, 2009. 6. 9.&gt;</b> (농어촌정비법)</p> <p><b>제1조(시행일)</b> 이 법은 공포 후 6개월이 경과한 날부터 시행한다. &lt;단서 생략&gt;</p> <p><b>제2조부터 제21조까지 생략</b></p>	<p>규정은 이 영 시행 후 최초로 농지전용허가(변경허가의 경우와 다른 법률에 따라 농지전용허가 또는 그 변경허가가 의제되는 인가 또는 허가 등의 경우를 포함한다. 이하 이 항에서 같다)를 신청하거나 농지전용신고(변경신고를 포함한다. 이하 이 항에서 같다)를 하는 것부터 적용하고, 2011년 6월 30일까지 농지전용허가를 신청하거나 농지전용신고를 하는 것에 대하여도 이를 적용한다.</p> <p><b>제3조부터 제9조까지 생략</b></p> <p style="text-align: center;"><b>부칙&lt;대통령령 제21626호, 2009. 7. 7.&gt;</b> (규제일몰제 적용을 위한 옥외광고물 등 관리법 시행령 등 일부개정령)</p> <p>이 영은 공포한 날부터 시행한다.</p> <p style="text-align: center;"><b>부칙&lt;대통령령 제21774호, 2009. 10. 8.&gt;</b> (농어업경영체 육성 및 지원에 관한 법률 시행령)</p>	<p style="text-align: center;"><b>부칙&lt;농림수산식품부령 제94호, 2009. 11. 26.&gt;</b> (농어업·농어촌 및 식품산업 기본법 시행규칙)</p>

농지법	농지법 시행령	농지법 시행규칙
<p><b>제22조(다른 법률의 개정)</b> ①부터 ⑪까지 생략            ⑫ 농지법 일부를 다음과 같이 개정한다.            제6조제2항제9호 중 "「농어촌정비법」 제84조제3항"을 "「농어촌정비법」 제98조제3항"으로 하고, 같은 항 제10호나목 중 "「농어촌정비법」 제16조·제40조·제58조·제68조 또는 제86조"를 "「농어촌정비법」 제16조·제25조·제43조·제82조 또는 제100조"로 한다.            ⑬부터 &lt;53&gt;까지 생략</p> <p><b>제23조 생략</b></p>	<p><b>제1조(시행일)</b> 이 영은 공포한 날부터 시행한다.</p> <p><b>제2조(다른 법령의 개정)</b> ①부터 ⑥까지 생략            ⑦ 농지법 시행령 일부를 다음과 같이 개정한다.            제31조제6호 중 "「농업·농촌 및 식품산업 기본법」에 따른 후계농업경영인 및 전업농업인"을 "「농어업경영체 육성 및 지원에 관한 법률」에 따른 후계농업경영인과 「농업·농촌 및 식품산업 기본법」에 따른 전업농업인"으로 한다.            별표 1 제5호 설치자의 범위란 및 별표 2 제23호 감면대상란 중 "「농업·농촌기본법」에 따른 생산자단체·영농조합법인·농업회사법인"을 각각 "「농업·농촌 및 식품산업 기본법」에 따른 생산자단체, 「농어업경영체 육성 및 지원에 관한 법률」에 따른 영농조합법인 및 영농회사법인"으로, "「수산업법」제9조의 2"를 각각 "「농어업경영체 육성 및 지원에 관한 법률」 제16조"로 한다.            ⑧부터 ⑮까지 생략</p> <p><b>부칙&lt;대통령령 제21847호, 2009. 11. 26.&gt;</b>            (농어업·농어촌 및 식품산업 기본법 시행령)</p>	<p><b>제1조(시행일)</b> 이 규칙은 2009년 11월 28일부터 시행한다.</p> <p><b>제2조 및 제3조 생략</b></p> <p><b>제4조(다른 법령의 개정)</b> ① 생략            ② 농지법 시행규칙 일부를 다음과 같이 개정한다.            제12조제2항 중 "「농업·농촌 및 식품산업 기본법」에 따른 농업·농촌 및 식품산업 발전계획"을 "「농어업·농어촌 및 식품산업 기본법」에 따른 농어업·농어촌 및 식품산업 발전계획"으로 한다.            ③ 생략</p> <p><b>제5조 생략</b></p>

농지법	농지법 시행령	농지법 시행규칙
	<p><b>제1조(시행일)</b> 이 영은 2009년 11월 28일부터 시행한다.</p> <p><b>제2조부터 제4조까지 생략</b></p> <p><b>제5조(다른 법령의 개정)</b> ①부터 ⑧까지 생략</p> <p>⑨ 농지법 시행령 일부를 다음과 같이 개정한다. 제28조제3항 각 호 외의 부분 중 "「농업·농촌 및 식품산업 기본법」 제15조에 따른 시·도 농업·농촌 및 식품산업정책심의회"를 "「농어업·농어촌 및 식품산업 기본법」 제15조에 따른 시·도 농어업·농어촌 및 식품산업정책심의회"로 하고, 같은 항 제1호 중 "시·도 농업·농촌 및 식품산업정책심의회"를 "시·도 농어업·농어촌 및 식품산업정책심의회"로 한다.</p> <p>⑩부터 ⑳까지 생략</p> <p><b>제6조 생략</b></p> <p><b>부칙&lt;대통령령 제21848호, 2009. 11. 26.&gt;</b></p>	<p><b>부칙&lt;농림수산식품부령 제97호, 2009. 11. 27.&gt;</b></p>

농지법	농지법 시행령	농지법 시행규칙
	<p><b>제1조(시행일)</b> 이 영은 2009년 11월 28일부터 시행한다. 다만, 제72조제1항 후단 및 별표 2 제10호란의 개정규정은 2010년 1월 1일부터 시행한다.</p> <p><b>제2조</b> 삭제&lt;2012. 11. 12.&gt;</p> <p><b>제3조(영농여건불리농지의 최초 고시 기한)</b> 시장·군수는 제5조의2의 개정규정에 따른 최초 고시는 2011년 12월 31일까지 하여야 한다.</p> <p><b>제4조(농지보전부담금 감면에 관한 적용례)</b> ① 별표 2 제10호가목의 개정규정은 부칙 제1조 단서에 따른 별표 2 제10호란의 개정규정의 시행 후 최초로 농지전용허가를 신청하거나 농지전용신고를 하는 것부터 적용한다. ② 별표 2 제10호나목의 개정규정은 부칙 제1조 단서에 따른 별표 2 제10호란의 개정규정의 시행 후 최초로 농지전용허가를 신청하거나 농지전용신고를 하는 것부터 적용하고, 2011년 12월 31일까지 농지전용허가를 신청하거나 농지전용신고를 하는 것에 대해서도 적용한다.</p>	<p><b>제1조(시행일)</b> 이 규칙은 2009년 11월 28일부터 시행한다.</p> <p><b>제2조(농지보전부담금의 면제에 관한 적용례)</b> 제47조제10호의 개정규정은 이 규칙 시행 후 최초로 농지전용허가(변경허가의 경우와 다른 법률에 따라 농지전용허가 또는 그 변경허가가 의제되는 인가 또는 허가 등의 경우를 포함한다)를 신청하거나 농지전용신고를 하는 것부터 적용한다.</p> <p><b>제3조(다른 법령의 개정)</b> 한국농어촌공사 및 농지관리기금법 시행규칙 일부를 다음과 같이 개정한다. 제9조제2항을 삭제한다. 제17조제3항 중 "농지관리위원회의 위원 2명 이상의 의견을 들어 지원 여부를"을 "지원 여부를"로 한다.</p>

제4조(농지보전부담금 감면에 관한 적용례)

농지법	농지법 시행령	농지법 시행규칙
	<p>③ 별표 2 제15호란의 개정규정은 이 영 시행 후 최초로 농지전용허가를 신청하거나 농지전용신고를 하는 것부터 적용한다.</p> <p><b>제5조(농지의 범위에서 간이저온저장고에 관한 경과조치)</b> 이 영 시행 당시 종전의 규정에 따라 농지전용허가를 받거나 농지전용신고가 수리된 간이저온저장고의 부지에 대해서는 제2조제3항제2호다목의 개정규정에도 불구하고 종전의 규정에 따른다.</p> <p><b>제6조(농지의 타용도 일시사용허가에 관한 경과조치)</b> 이 영 시행 당시 종전의 규정에 따라 타용도 일시사용 허가를 받거나 허가를 신청한 자에 대해서는 제37조제2항제4호 및 제38조제1항·제2항의 개정규정에도 불구하고 종전의 규정에 따른다.</p> <p><b>제7조(다른 법령의 개정)</b> 한국농어촌공사 및 농지관리기금법 시행령 일부를 다음과 같이 개정한다. 제44조를 삭제한다.</p>	

농지법	농지법 시행령	농지법 시행규칙
	<p>부칙&lt;대통령령 제21881호, 2009. 12. 14.&gt; (측량·수로조사 및 지적에 관한 법률 시행령)</p> <p>제1조(시행일) 이 영은 공포한 날부터 시행한다. &lt;단서 생략&gt;</p> <p>제2조부터 제5조까지 생략</p> <p>제6조(다른 법령의 개정) ①부터 ⑮까지 생략 ⑯ 농지법 시행령 일부를 다음과 같이 개정한다. 제2조제2항제1호 및 제2호 중 "「지적법」"을 각각 "「측량·수로조사 및 지적에 관한 법률」 "로 한다. ⑰부터 ⑳까지 생략</p> <p>제7조 생략</p> <p>부칙&lt;대통령령 제21882호, 2009. 12. 14.&gt; (항만법 시행령)</p> <p>제1조(시행일) 이 영은 공포한 날부터 시행한다. &lt;단서 생략&gt;</p>	

농지법	농지법 시행령	농지법 시행규칙
	<p>제2조부터 제5조까지 생략</p> <p>제6조(다른 법령의 개정) ①부터 ④까지 생략                      ⑤ 농지법 시행령 일부를 다음과 같이 개정한다.                      별표 2 제34호의 감면대상란 중 "「항만법」 제2조제6호"를 "「항만법」 제2조제5호"로 한다.                      ⑥부터 ⑳까지 생략</p> <p>제7조 생략</p> <p>부칙&lt;대통령령 제21887호, 2009. 12. 15.&gt;                      (농어촌정비법 시행령)</p> <p>제1조(시행일) 이 영은 공포한 날부터 시행한다.                      &lt;단서 생략&gt;</p> <p>제2조부터 제10조까지 생략</p> <p>제11조(다른 법령의 개정) ①부터 ⑫까지 생략                      ⑬ 농지법 시행령 일부를 다음과 같이 개정한다.                      제23조제4호 중 "농업생산기반정비사업"을 "농업생산기반 정비사업"으로 하고, 같은 조</p>	<p>부칙&lt;농림수산식품부령 제103호, 2009. 12. 15.&gt;                      (농어촌정비법 시행규칙)</p> <p>제1조(시행일) 이 규칙은 공포한 날부터 시행한다.                      &lt;단서 생략&gt;</p> <p>제2조 및 제3조 생략</p> <p>제4조(다른 법령의 개정) ① 생략                      ② 농지법 시행규칙 일부를 다음과 같이 개정한다.                      제12조제2항 중 "「농어촌정비법」에 따른 농</p>

농지법	농지법 시행령	농지법 시행규칙						
	<p>제5호 중 "「농어촌정비법」 제56조"를 "「농어촌정비법」 제43조"로 한다.</p> <p>제30조제1호제1호 중 "「농어촌정비법」 제2조제9호나목"을 "「농어촌정비법」 제2조제16호나목"으로 하고, 같은 항 제2호 중 "「농어촌정비법」 제2조제9호다목"을 "「농어촌정비법」 제2조제16호다목"으로 한다.</p> <p>제44조제3항제4호 중 "「농어촌정비법」 제2조제9호나목"을 "「농어촌정비법」 제2조제16호나목"으로 하고, 같은 항 제5호 중 "「농어촌정비법」 제29조"를 "「농어촌정비법」 제101조"로 한다.</p> <p>별표 2 제9호란, 제12호란, 제15호란 및 제27호란을 각각 다음과 같이 한다.</p> <table border="1" data-bbox="808 1010 1431 1369"> <tbody> <tr> <td data-bbox="808 1010 1292 1262">9. 국가 또는 지방자치단체가 「농어촌정비법」 제78조에 따라 조성하는 농공단지(「수도권정비계획법」 제2조제1호에 따른 수도권에 있는 농공단지에 한정한다)</td> <td data-bbox="1296 1010 1357 1262">0</td> <td data-bbox="1361 1010 1431 1262">100</td> </tr> <tr> <td data-bbox="808 1265 1292 1369">12. 「농어촌정비법」 제59조에 따른 생활환경정비사업용지</td> <td data-bbox="1296 1265 1357 1369">100</td> <td data-bbox="1361 1265 1431 1369">100</td> </tr> </tbody> </table>	9. 국가 또는 지방자치단체가 「농어촌정비법」 제78조에 따라 조성하는 농공단지(「수도권정비계획법」 제2조제1호에 따른 수도권에 있는 농공단지에 한정한다)	0	100	12. 「농어촌정비법」 제59조에 따른 생활환경정비사업용지	100	100	<p>업기반정비사업기본계획"을 "「농어촌정비법」에 따른 농업생산기반 정비사업 기본계획"으로 한다.</p> <p>③ 및 ④ 생략</p> <p><b>제5조 생략</b></p>
9. 국가 또는 지방자치단체가 「농어촌정비법」 제78조에 따라 조성하는 농공단지(「수도권정비계획법」 제2조제1호에 따른 수도권에 있는 농공단지에 한정한다)	0	100						
12. 「농어촌정비법」 제59조에 따른 생활환경정비사업용지	100	100						



제11조(다른 법령의 개정)

농지법	농지법 시행령	농지법 시행규칙						
	<table border="1" data-bbox="808 295 1429 895"> <tr> <td data-bbox="808 295 1294 786">15. 「농어촌정비법」 제94조에 따라 지정·고시된 한계농지등 정비 지구에 설치하는 같은 법 제92조 각 호의 어느 하나에 따른 시설용지(「수도권정비계획법」 제2조제1호 또는 「지방자치법」 제2조제1항제1호에 따른 수도권 또는 광역시에 속하지 아니하는 읍·면 지역에 설치하는 시설에 한정한다)</td> <td data-bbox="1294 295 1361 786">0</td> <td data-bbox="1361 295 1429 786">100</td> </tr> <tr> <td data-bbox="808 786 1294 895">27. 「농어촌정비법」 제2조제16호에 따른 농어촌 관광휴양사업의 시설</td> <td data-bbox="1294 786 1361 895">50</td> <td data-bbox="1361 786 1429 895">100</td> </tr> </table> <p data-bbox="808 895 1429 941">⑭부터 ⑳까지 생략</p> <p data-bbox="808 989 1429 1037"><b>제12조 생략</b></p> <p data-bbox="808 1085 1429 1181"><b>부칙&lt;대통령령 제22395호, 2010. 9. 20.&gt; (지방세법 시행령)</b></p> <p data-bbox="808 1244 1429 1340"><b>제1조(시행일)</b> 이 영은 2011년 1월 1일부터 시행한다.</p>	15. 「농어촌정비법」 제94조에 따라 지정·고시된 한계농지등 정비 지구에 설치하는 같은 법 제92조 각 호의 어느 하나에 따른 시설용지(「수도권정비계획법」 제2조제1호 또는 「지방자치법」 제2조제1항제1호에 따른 수도권 또는 광역시에 속하지 아니하는 읍·면 지역에 설치하는 시설에 한정한다)	0	100	27. 「농어촌정비법」 제2조제16호에 따른 농어촌 관광휴양사업의 시설	50	100	
15. 「농어촌정비법」 제94조에 따라 지정·고시된 한계농지등 정비 지구에 설치하는 같은 법 제92조 각 호의 어느 하나에 따른 시설용지(「수도권정비계획법」 제2조제1호 또는 「지방자치법」 제2조제1항제1호에 따른 수도권 또는 광역시에 속하지 아니하는 읍·면 지역에 설치하는 시설에 한정한다)	0	100						
27. 「농어촌정비법」 제2조제16호에 따른 농어촌 관광휴양사업의 시설	50	100						

농지법	농지법 시행령	농지법 시행규칙
<p>부칙&lt;법률 제10303호, 2010. 5. 17.&gt; (은행법)</p> <p>제1조(시행일) 이 법은 공포 후 6개월이 경과한 날부터 시행한다. &lt;단서 생략&gt;</p> <p>제2조부터 제8조까지 생략</p> <p>제9조(다른 법률의 개정) ①부터 ②⑥까지 생략</p>	<p>제2조부터 제7조까지 생략</p> <p>제8조(다른 법령의 개정) ①부터 ⑦까지 생략 ⑧ 농지법 시행령 일부를 다음과 같이 개정한다. 제29조제4항제2호 중 "「지방세법 시행령」 제84조의3"을 "「지방세법 시행령」 제28조"로 한다. ⑨부터 ⑳까지 생략</p> <p>제9조 생략</p> <p>부칙&lt;대통령령 제22493호, 2010. 11. 15.&gt; (은행법 시행령)</p> <p>제1조(시행일) 이 영은 2010년 11월 18일부터 시행한다.</p> <p>제2조 및 제3조 생략</p> <p>제4조(다른 법령의 개정) ①부터 ④⑩까지 생략 ④⑩ 농지법 시행령 일부를 다음과 같이 개정한다. 제41조제3항 전단 중 "금융기관"을 "은행"으로 한다.</p>	

제9조(다른 법률의 개정)

제4조(다른 법령의 개정)

농지법	농지법 시행령	농지법 시행규칙
<p>㉗ 농지법 일부를 다음과 같이 개정한다. 제13조제1항제3호 중 "「은행법」에 따라 설립된 금융기관"을 "「은행법」에 따라 설립된 은행"으로 한다. ㉘부터 &lt;86&gt;까지 생략</p> <p><b>제10조 생략</b></p> <p><b>부칙&lt;법률 제10522호, 2011. 3. 31.&gt;</b> (농업협동조합법)</p> <p><b>제1조(시행일)</b> 이 법은 2012년 3월 2일부터 시행한다. &lt;단서 생략&gt;</p> <p><b>제2조부터 제26조까지 생략</b></p> <p><b>제27조(다른 법률의 개정)</b> ①부터 ⑨까지 생략 ⑩ 농지법 일부를 다음과 같이 개정한다. 제13조제1항제1호 중 "품목별·업종별협동조합 및 그 중앙회"를 "품목별·업종별협동조합 및 그 중앙회와 농협은행"으로 한다. ⑪부터 ㉕까지 생략</p>	<p>㉚부터 &lt;115&gt;까지 생략</p> <p><b>제5조 생략</b></p> <p><b>부칙&lt;대통령령 제23297호, 2011. 11. 16.&gt;</b> (산업입지 및 개발에 관한 법률 시행령)</p> <p><b>제1조(시행일)</b> 이 영은 공포한 날부터 시행한다. &lt;단서 생략&gt;</p> <p><b>제2조(다른 법령의 개정)</b> ①부터 ⑦까지 생략 ⑧ 농지법 시행령 일부를 다음과 같이 개정한다. 제50조제1항제1호 중 "「산업입지 및 개발에 관한 법률」 제2조제5호"를 "「산업입지 및 개발에 관한 법률」 제2조제8호"로 한다. ⑨부터 ㉒까지 생략</p>	

농지법	농지법 시행령	농지법 시행규칙
<p>제28조 생략</p> <p><b>부칙&lt;법률 제10580호, 2011. 4. 12.&gt;</b> (부동산등기법)</p> <p>제1조(시행일) 이 법은 공포 후 6개월이 경과한 날부터 시행한다. &lt;단서 생략&gt;</p> <p>제2조 및 제3조 생략</p> <p>제4조(다른 법률의 개정) ①부터 ⑨까지 생략          ⑩ 농지법 일부를 다음과 같이 개정한다.          제18조제3항 중 "「부동산등기법」 제40조제1항제2호에 따른 등기원인을 증명하는 서면"을 "「부동산등기법」에 따른 등기원인을 증명하는 서면"으로 한다.          ⑪부터 ⑫까지 생략</p> <p>제5조 생략</p> <p><b>부칙&lt;법률 제10599호, 2011. 4. 14.&gt;</b> (국토의 계획 및 이용에 관한 법률)</p>		

농지법	농지법 시행령	농지법 시행규칙
<p><b>제1조(시행일)</b> 이 법은 공포 후 1년이 경과한 날부터 시행한다. &lt;단서 생략&gt;</p> <p><b>제2조부터 제7조까지 생략</b></p> <p><b>제8조(다른 법률의 개정)</b> ①부터 ⑱까지 생략                  ㉔ 농지법 일부를 다음과 같이 개정한다.                  제22조제2항제1호 중 "도시계획시설부지"를 "도시·군계획시설부지"로 한다.                  제34조제2항제1호 중 "도시계획시설"을 각각 "도시·군계획시설"로 하고, 같은 항 제1호의2 중 "제2종 지구단위계획구역"을 "지구단위계획구역"으로 한다.                  ㉕부터 &lt;83&gt;까지 생략</p> <p><b>제9조 생략</b></p> <p><b>부칙&lt;법률 제10682호, 2011. 5. 19.&gt;</b>                  (금융회사부실자산 등의 효율적 처리 및 한국자산관리공사의 설립에 관한 법률)</p> <p><b>제1조(시행일)</b> 이 법은 공포한 날부터 시행한다.</p>	<p><b>부칙&lt;대통령령 제23356호, 2011. 12. 8.&gt;</b>                  (영유아보육법 시행령)</p> <p><b>제1조(시행일)</b> 이 영은 2011년 12월 8일부터 시행한다. &lt;단서 생략&gt;</p>	<p><b>부칙&lt;농림수산식품부령 제230호, 2011. 12. 23.&gt;</b></p> <p>이 규칙은 2012년 1월 1일부터 시행한다.</p>

농지법	농지법 시행령	농지법 시행규칙
<p><b>제2조(다른 법률의 개정)</b> ①부터 ⑩까지 생략</p> <p>⑪ 농지법 일부를 다음과 같이 개정한다.</p> <p>제13조제1항제4호 중 "「금융기관부실자산 등의 효율적 처리 및 한국자산관리공사의 설립에 관한 법률」을 「금융회사부실자산 등의 효율적 처리 및 한국자산관리공사의 설립에 관한 법률」로 한다.</p> <p>⑫부터 ⑳까지 생략</p> <p><b>제3조 생략</b></p> <p><b>부칙&lt;법률 제11171호, 2012. 1. 17.&gt;</b></p> <p><b>제1조(시행일)</b> 이 법은 공포 후 6개월이 경과한 날부터 시행한다.</p> <p><b>제2조(대리경작 기간에 관한 적용례)</b> 제20조제3항의 개정규정은 이 법 시행 후 최초로 대리경작자로 지정된 경작자부터 적용한다.</p> <p><b>제3조(임대차 기간에 관한 적용례)</b> 제24조의2의 개정규정은 이 법 시행 후 최초로 임대차계약</p>	<p><b>제2조(다른 법령의 개정)</b> ①부터 ⑭까지 생략 ⑮ 농지법 시행령 일부를 다음과 같이 개정한다.</p> <p>제29조제3항제2호 중 "보육시설"을 "어린이집"으로 한다.</p> <p>별표 1 제6호다목 중 "보육시설"을 "어린이집"으로 한다.</p> <p>별표 2 제42호 중 "부모협동보육시설과 민간보육시설"을 "부모협동어린이집과 민간어린이집"으로 한다.</p> <p>⑯부터 &lt;54&gt;까지 생략</p> <p><b>부칙&lt;대통령령 제23488호, 2012. 1. 6.&gt;</b> (민감정보 및 고유식별정보 처리 근거 마련을 위한 과세자료의 제출 및 관리에 관한 법률 시행령 등 일부개정령)</p> <p><b>제1조(시행일)</b> 이 영은 공포한 날부터 시행한다. &lt;단서 생략&gt;</p> <p><b>제2조 생략</b></p> <p><b>부칙&lt;대통령령 제23535호, 2012. 1. 25.&gt;</b> (한국농수산물유통공사법 시행령)</p>	

제3조(임대차 기간에 관한 적용례)

농지법	농지법 시행령	농지법 시행규칙
<p>을 체결하는 것부터 적용한다.</p> <p><b>제4조(농지보전부담금의 가산금 부과에 관한 적용례)</b> 제38조제8항의 개정규정은 이 법 시행 후 최초로 납부기한이 경과한 징수대상 금액에 대하여 부과하는 가산금부터 적용한다.</p> <p><b>부칙&lt;법률 제11599호, 2012. 12. 18.&gt;</b> (한국토지주택공사법)</p> <p><b>제1조(시행일)</b> 이 법은 공포한 날부터 시행한다.</p> <p><b>제2조 및 제3조</b> 생략</p> <p><b>제4조(다른 법률의 개정)</b> ①부터 ⑤까지 생략 ⑥ 농지법 일부를 다음과 같이 개정한다. 제6조제2항제10호바목 전단 중 "한국토지공사"를 "한국토지주택공사"로 한다. ⑦부터 ⑬까지 생략</p>	<p><b>제1조(시행일)</b> 이 영은 2012년 1월 26일부터 시행한다.</p> <p><b>제2조(다른 법령의 개정)</b> ①부터 ⑦까지 생략 ⑧ 농지법 시행령 일부를 다음과 같이 개정한다. 제11조제4호를 다음과 같이 한다. 4. 「한국농수산물유통공사법」에 따른 한국농수산물유통공사 ⑨부터 ⑳까지 생략</p> <p><b>제3조</b> 생략</p> <p><b>부칙&lt;대통령령 제23718호, 2012. 4. 10.&gt;</b> (국토의 계획 및 이용에 관한 법률 시행령)</p> <p><b>제1조(시행일)</b> 이 영은 2012년 4월 15일부터 시행한다. &lt;단서 생략&gt;</p> <p><b>제2조부터 제13조까지</b> 생략</p> <p><b>제14조(다른 법령의 개정)</b> ①부터 ⑳까지 생략 ㉑ 농지법 시행령 일부를 다음과 같이 개정한다.</p>	

농지법	농지법 시행령	농지법 시행규칙
	<p>제38조제2항제2호 및 제44조제3항제5호 단서 중 "도시계획시설"을 각각 "도시·군계획시설"로 한다.            ㉔부터 &lt;85&gt;까지 생략</p> <p><b>제15조 생략</b></p> <p><b>부칙&lt;대통령령 제23944호, 2012. 7. 10.&gt;</b></p> <p><b>제1조(시행일)</b> 이 영은 2012년 7월 18일부터 시행한다.</p> <p><b>제2조(개별통지 및 주민의견 청취에 관한 적용례)</b> 제28조의2의 개정규정은 이 영 시행 후 최초로 농업진흥지역의 지정·변경 또는 해제에 관하여 주민의견을 청취하는 경우부터 적용한다</p> <p><b>제3조(농지보전부담금 분할납부에 관한 적용례)</b> 제50조제1항제5호의 개정규정은 이 영 시행일 당시 납부기한이 도래하지 아니한 것부터 적용한다.</p>	<p><b>부칙&lt;농림수산식품부령 제288호, 2012. 6. 29.&gt;</b></p> <p><b>제1조(시행일)</b> 이 규칙은 2012년 7월 18일부터 시행한다.</p> <p><b>제2조(토지사용료의 지급에 관한 적용례)</b> 제18조 제2항의 개정규정은 이 규칙 시행 후 대리경작자가 특별한 사유 없이 대리경작농지에서 경작한 농작물의 수확일부터 2개월 이내에 토지사용료를 농지의 소유권 또는 임차권을 가진 자에게 지급하지 아니하는 경우부터 적용한다.</p> <p><b>부칙&lt;농림수산식품부령 제295호, 2012. 7. 18.&gt;</b></p> <p>이 규칙은 2012년 7월 18일부터 시행한다.</p>



농지법	농지법 시행령	농지법 시행규칙
	<p><b>제4조(농지전용협의 및 농지보전부담금 부과·징수 권한 위임에 관한 적용례)</b> 제71조제1항 및 제71조제2항제4호나목의 개정규정은 이 영 시행 후 최초로 농지전용허가(변경허가를 포함한다) 또는 협의가 신청되거나 접수된 것부터 적용한다.</p> <p><b>제5조(다른 법령의 개정)</b> 행정권한의 위임 및 위탁에 관한 규정 일부를 다음과 같이 개정한다. 제32조제2항을 삭제한다.</p> <p><b>부칙&lt;대통령령 제24155호, 2012. 10. 29.&gt;</b> (행정규제 개선 등을 위한 건설근로자의 고용 개선 등에 관한 법률 시행령 등 일부개정령)</p> <p><b>제1조(시행일)</b> 이 영은 2012년 11월 1일부터 시행한다. &lt;단서 생략&gt;</p> <p><b>제2조부터 제4조까지 생략</b></p> <p><b>제5조(「농지법 시행령」 개정에 따른 적용례)</b> 「농지법 시행령」 제50조제2항 단서의 개정규정은 이 영 시행 후 농지전용허가(변경허가의</p>	<p><b>부칙&lt;농림수산식품부령 제317호, 2012. 11. 1.&gt;</b> (행정규제 개선 등을 위한 농수산물 유통 및 가격안정에 관한 법률 시행규칙 등 일부개정령)</p> <p>이 규칙은 2012년 11월 1일부터 시행한다.</p>

농지법	농지법 시행령	농지법 시행규칙
	<p>경우와 다른 법률에 따라 농지전용허가 또는 그 변경허가가 의제되는 경우를 포함한다. 이하 이 조에서 같다)를 신청하거나 농지전용신고(변경신고의 경우와 다른 법률에 따라 농지전용신고 또는 그 변경신고가 의제되는 경우를 포함한다. 이하 이 조에서 같다)를 하는 경우부터 2014년 12월 31일 현재 농지전용허가를 신청하거나 농지전용신고를 한 경우까지 적용한다.</p> <p><b>제6조부터 제11조까지 생략</b></p> <p><b>부칙&lt;대통령령 제24172호, 2012. 11. 12.&gt;</b></p> <p>이 영은 2012년 11월 16일부터 시행한다.</p> <p><b>부칙&lt;대통령령 제24455호, 2013. 3. 23.&gt;</b> (농림축산식품부와 그 소속기관 직제)</p> <p><b>제1조(시행일)</b> 이 영은 공포한 날부터 시행한다. &lt;단서 생략&gt;</p>	

농지법	농지법 시행령	농지법 시행규칙
	<p>제2조부터 제5조까지 생략</p> <p>제6조(다른 법령의 개정) ①부터 ㉓까지 생략</p> <p>㉔ 농지법 시행령 일부를 다음과 같이 개정한다.</p> <p>제2조제3항제1호나목, 같은 항 제2호나목, 제3조제2호, 제3조의2제2호, 제5조의2제3항, 제7조제2항제5호가목, 같은 조 제3항, 제10조 각호 외의 부분, 제12조제1항·제4항, 제17조, 제25조제3항, 제29조제1항제4호, 같은 조 제5항제4호·제5호, 제31조의2 각 호 외의 부분, 제32조제1항, 제33조제1항 각 호 외의 부분, 제34조제1항, 제35조제1항·제4항, 제37조제1항, 제39조제1항, 제43조제2항, 제44조제2항제2호 본문, 제46조제2항, 제47조제2항, 제48조제2항, 제49조제1항·제6항, 제50조제2항 본문, 같은 조 제3항 전단, 제56조제1항, 제60조제1항, 같은 조 제3항 각 호 외의 부분, 제71조제3항·제4항, 제72조제3항, 제75조제2항 및 별표 2 제24호 중 "농림수산식품부령"을 각각 "농림축산식품부령"으로 한다.</p> <p>제5조의2제2항, 제15조제1항제4호, 같은 조 제2항, 제18조제6호, 제22조제1항제2</p>	

농지법	농지법 시행령	농지법 시행규칙
	<p>호·제5호, 같은 조 제2항제2호, 제26조 각 호 외의 부분, 같은 조 제4호, 제27조제2항, 제28조제3항 각 호 외의 부분, 같은 항 제2호 각 목 외의 부분, 같은 호 가목 단서, 같은 조 제4항, 제33조제1항 각 호 외의 부분, 같은 조 제2항, 제34조제1항부터 제3항까지, 제45조제1항, 제46조제1항부터 제3항까지, 제47조제1항 각 호 외의 부분, 제48조제1항·제2항, 제49조제1항, 같은 조 제4항부터 제6항까지, 제50조제2항 본문, 같은 조 제3항 전단, 같은 조 제4항, 제51조제1항 본문, 같은 조 제2항 각 호 외의 부분, 제53조제2항, 제54조제1항제3호, 같은 조 제2항, 제55조제1항 각 호 외의 부분, 제56조제1항·제2항, 제58조제1항·제2항, 제71조제1항 각 호 외의 부분 본문, 같은 항 제1호다목, 같은 조 제2항 각 호 외의 부분 본문, 같은 항 제1호다목, 같은 조 제3항, 제76조제1항 각 호 외의 부분, 같은 조 제2항 전단, 같은 조 제3항·제4항, 같은 조 제5항 각 호 외의 부분, 제77조, 제78조제2항 각 호 외의 부분, 별표 2 제57호 및 같은 표 제58호 본문 중 "농림수산식품부장관"을 각각 "농림축산식품부장관"</p>	

제6조(다른 법령의 개정)

농지법	농지법 시행령	농지법 시행규칙
<p><b>부칙&lt;법률 제11690호, 2013. 3. 23.&gt;</b> (정부조직법)</p> <p><b>제1조(시행일)</b> ① 이 법은 공포한 날부터 시행한다. ② 생략</p> <p><b>제2조부터 제5조까지 생략</b></p> <p><b>제6조(다른 법률의 개정)</b> ①부터 &lt;290&gt;까지 생략 &lt;291&gt; 농지법 일부를 다음과 같이 개정한다. 제6조제2항제2호, 제10조제2항, 제14조제</p>	<p>으로 한다.</p> <p>제28조제3항 각 호 외의 부분 및 같은 항 제1호 중 "시·도 농어업·농어촌 및식품산업정책심의회"를 각각 "시·도 농업·농촌 및식품산업정책심의회"로 한다.</p> <p>별표 2 제23호 중 "「농업·농촌 및 식품산업 기본법」"을 "「농어업·농어촌 및 식품산업 기본법」"으로 하고, 같은 표 제29호 및 제36호 중 "「농업·농촌기본법」"을 각각 "「농어업·농어촌 및 식품산업 기본법」"으로 한다.</p> <p>⑳부터 &lt;76&gt;까지 생략</p> <p><b>부칙&lt;대통령령 제25042호, 2013. 12. 30.&gt;</b></p> <p><b>제1조(시행일)</b> 이 영은 공포한 날부터 시행한다.</p> <p><b>제2조(대리경작자의 지정요건에 관한 경과조치)</b> 이 영 시행 당시 종전의 규정에 따라 대리경작자로 지정된 자가 이 영 시행 전에 발생한 사유로 제19조제1항의 개정규정에 따른 결격사유에 해당하게 된 경우에는 같은 개정규정에도 불구하고 종전의 규정에 따른다.</p>	

농지법	농지법 시행령	농지법 시행규칙
<p>5항, 제17조제1항 전단, 같은 조 제2항, 같은 조 제4항제5호, 제18조제1항, 제20조제1항·제2항, 같은 조 제4항 전단, 같은 조 제5항, 제21조제2항, 제24조제3항, 제39조 각 호 외의 부분 본문, 제49조제5항, 제50조제1항·제2항 및 제54조제3항 중 "농림수산식품부령"을 각각 "농림축산식품부령"으로 한다.</p> <p>제6조제2항제10호마목, 제10조제1항제5호의2, 제28조제2항제1호 각 목 외의 부분, 제30조제1항·제3항, 제31조제2항 단서, 제34조제1항 각 호 외의 부분 전단, 같은 조 제2항 각 호 외의 부분, 제37조제1항 각 호 외의 부분 본문, 같은 조 제2항 각 호 외의 부분, 제38조제2항, 같은 조 제3항 본문, 같은 조 제5항 각 호 외의 부분, 같은 조 제7항, 같은 조 제8항 각 호 외의 부분, 같은 조 제9항, 같은 조 제10항 각 호 외의 부분 본문, 같은 조 제11항, 제39조 각 호 외의 부분 본문, 제42조제1항 각 호 외의 부분, 같은 조 제2항, 제51조제1항부터 제3항까지, 제52조 각 호 외의 부분, 제54조제1항 각 호 외의 부분 및 제55조 각 호 외의 부분 중 "농림수산식품부장관"을 각각 "농림축산식품부장관"으로 한다.</p>	<p><b>제3조(농지보전부담금의 감면에 관한 경과조치)</b>  이 영 시행 전에 농지전용허가(다른 법률에 따라 농지전용허가가 의제된 경우를 포함한다)를 받거나 농지전용신고(다른 법률에 따라 농지전용신고가 의제된 경우를 포함한다)를 한 것에 대한 농지보전부담금의 감면은 별표 2의 개정규정에도 불구하고 종전의 규정에 따른다.</p> <p><b>부칙&lt;대통령령 제25050호, 2013. 12. 30.&gt;</b>  (행정규제기본법 개정에 따른 규제 재검토기한 설정을 위한 주택법 시행령 등 일부개정령)</p> <p>이 영은 2014년 1월 1일부터 시행한다. &lt;단서 생략&gt;</p>	

제6조(다른 법률의 개정)

농지법	농지법 시행령	농지법 시행규칙
<p>제30조제3항 중 "국토해양부장관"을 "국토교통부장관"으로 한다.                      &lt;292&gt;부터 &lt;710&gt;까지 생략</p> <p><b>제7조 생략</b></p> <p><b>부칙&lt;법률 제11694호, 2013. 3. 23.&gt;</b>                      (농어업·농어촌 및 식품산업 기본법)</p> <p><b>제1조(시행일)</b> 이 법은 공포한 날부터 시행한다.</p> <p><b>제2조부터 제4조까지 생략</b></p> <p><b>제5조(다른 법률의 개정)</b> ①부터 ③까지 생략 ④ 농지법 일부를 다음과 같이 개정한다. 제14조제1항 전단 중 "시·군·구 농어업·농어촌 및식품산업정책심의회"를 각각 "시·군·구 농업·농촌 및식품산업정책심의회"로 한다.                      제17조제1항 전단 및 제24조의3제4항 중 "시·군·구 농어업·농어촌 및식품산업정책심의회"를 각각 "시·군·구 농업·농촌 및식</p>		<p><b>부칙&lt;농림축산식품부령 제1호, 2013. 3. 23.&gt;</b>                      (농림축산식품부와 그 소속기관 직제 시행규칙)</p> <p><b>제1조(시행일)</b> 이 규칙은 공포한 날부터 시행한다.</p> <p><b>제2조부터 제7조까지 생략</b></p> <p><b>제8조(다른 법령의 개정)</b> ①부터 ⑭까지 생략 ⑮ 농지법 시행규칙 일부를 다음과 같이 개정한다. 제2조, 제3조 각 호 외의 부분, 제5조, 제14조제2항 각 호 외의 부분, 제16조제2항 각 호 외의 부분, 제20조 각 호 외의 부분, 제24조 각 호 외의 부분, 제25조 각 호 외의 부분, 제25조의2제2항 각 호 외의 부분, 제28조제1항 각 호 외의 부분, 제37조 각 호 외의 부분 본문 및 제39조 각 호 외의 부분 중 "농림</p>

농지법	농지법 시행령	농지법 시행규칙
<p>품산업정책심의회"로 한다. 제30조제1항 중 "시·도 농어업·농어촌 및식품산업정책심의회"를 각각 "시·도 농업·농촌 및식품산업정책심의회"로 한다. 제31조제2항 단서 중 "시·도 농어업·농어촌 및식품산업정책심의회"를 "시·도 농업·농촌 및식품산업정책심의회"로 한다.</p> <p><b>부칙&lt;법률 제11998호, 2013. 8. 6.&gt;</b> <b>(지방세외수입금의 징수 등에 관한 법률)</b></p> <p><b>제1조(시행일)</b> 이 법은 공포 후 1년이 경과한 날 부터 시행한다.</p> <p><b>제2조 생략</b></p> <p><b>제3조(다른 법률의 개정)</b> ①부터 ⑮까지 생략 ⑯ 농지법 일부를 다음과 같이 개정한다. 제62조제8항 중 "지방세 체납처분의 예에 따라 징수한다"를 "「지방세외수입금의 징수 등에 관한 법률」에 따라 징수한다"로 한다. ⑰부터 &lt;71&gt;까지 생략</p>		<p>수산식품부령"을 각각 "농림축산식품부령"으로 한다. 제12조제1항제8호, 제15조제1항제3호, 같은 조 제2항, 제21조, 제23조제4호, 제29조제2항 본문, 제30조제2항제4호, 제38조제2항제8호, 제42조제1항, 제49조제4항, 제50조제1항·제3항, 제57조제3항, 제61조, 제62조제1항 각 호 외의 부분, 같은 조 제2항, 같은 조 제3항 본문, 별표 2 농업연구기관의 범위란, 별지 제14호서식 앞쪽·뒤 쪽, 별지 제19호서식, 별지 제20호서식 앞쪽, 별지 제31호서식, 별지 제38호서식 앞 쪽, 별지 제39호 서식, 별지 제46호서식 앞쪽, 별지 제47호서식, 별지 제52호서식, 별지 제54호서식 앞쪽, 별지 제62호서식 및 별지 제63호서식 앞쪽·뒤 쪽 중 "농림수산식품부장관"을 각각 "농림축산식품부장관"으로 한다. 제12조제2항 중 "농어업·농어촌 및 식품산업 발전계획"을 "농업·농촌 및 식품산업 발전계획"으로 한다. 별지 제14호서식 앞쪽·뒤 쪽, 별지 제38호서식 뒤 쪽, 별지 제46호서식 뒤쪽, 별지 제54호서식 앞쪽·뒤 쪽 및 별지 제63호서식</p>



농지법	농지법 시행령	농지법 시행규칙
	<p style="text-align: center;"><b>부칙&lt;대통령령 제25273호, 2014. 3. 24.&gt;</b> (건축법 시행령)</p> <p><b>제1조(시행일)</b> 이 영은 공포한 날부터 시행한다. &lt;단서 생략&gt;</p> <p><b>제2조 및 제3조 생략</b></p> <p><b>제4조(다른 법령의 개정)</b> ① 및 ② 생략 ③ 농지법 시행령 일부를 다음과 같이 개정한다. 제30조제2항제1호나목 및 다목을 각각 다음과 같이 한다. 나. 「건축법 시행령」 별표 1 제3호가목, 라목부터 바목까지 및 사목(공중화장실 및 대피소는 제외한다)에 해당하는 시설 다. 「건축법 시행령」 별표 1 제4호가목, 나</p>	<p>뒤 쪽 중 "농림수산식품부"를 각각 "농림축산식품부"로 한다. 별지 제38호서식 뒤 쪽 중 "농림수산식품부장관"을 "농림축산식품부장관"으로 한다. ⑯부터 ⑳까지 생략</p>

농지법	농지법 시행령	농지법 시행규칙
	<p>목, 라목부터 사목까지, 차목부터 타목까지, 파목(골프연습장은 제외한다) 및 하목에 해당하는 시설</p> <p>제30조제2항제2호 중 "「건축법 시행령」 별표 1 제3호아목에 해당하는 시설(변전소는 제외한다)"을 "「건축법 시행령」 별표 1 제3호사목(공중화장실, 대피소, 그 밖에 이와 비슷한 것만 해당한다) 및 아목(변전소 및 도시가스배관 시설은 제외한다)에 해당하는 시설"로 한다.</p> <p>제44조제3항제1호 중 "제4호가목(일반음식점에 한한다)·나목·사목(이 영 제29조제2항제1호 및 제29조제7항제3호·제4호의 시설을 제외한다)·차목"을 "제4호아목·자목·너목(이 영 제29조제2항제1호 및 제29조제7항제3호·제4호의 시설은 제외한다)·더목"으로 한다.</p> <p>제44조제3항제2호 중 "제3호가목·다목부터 바목까지·자목, 제4호가목(일반음식점을 제외한다)·다목부터 바목까지·아목·자목·카목부터 파목까지"를 "제3호가목, 다목부터 바목까지 및 사목(지역아동센터만 해당한다), 제4호가목부터 사목까지, 차목부터 거목까지 및 러목"으로 한다.</p>	

제4조(다른 법령의 개정)

농지법	농지법 시행령	농지법 시행규칙		
	<p>④부터 ⑬까지 생략</p> <p>제5조 생략</p> <p>부칙&lt;대통령령 제25339호, 2014. 4. 29.&gt; (공공주택건설 등에 관한 특별법 시행령)</p> <p>제1조(시행일) 이 영은 공포한 날부터 시행한다.</p> <p>제2조(다른 법령의 개정) ①부터 ⑦까지 생략 ⑧ 농지법 시행령 일부를 다음과 같이 개정한다. 별표 3 제9호를 다음과 같이 한다.</p> <table border="1" data-bbox="831 874 1404 970"> <tr> <td>9. 공공주택건설 등에 관한 특별법 제6조</td> <td>공공주택지구</td> </tr> </table> <p>⑨부터 ⑳까지 생략</p> <p>제3조 생략</p> <p>부칙&lt;대통령령 제25448호, 2014. 7. 7.&gt; (도시철도법 시행령)</p>	9. 공공주택건설 등에 관한 특별법 제6조	공공주택지구	<p>부칙&lt;농림축산식품부령 제86호, 2014. 4. 3.&gt;</p> <p>제1조(시행일) 이 규칙은 공포한 날부터 시행한다.</p> <p>제2조(축사의 부속시설 등의 면적 제한에 관한 경과조치) 이 규칙 시행 당시 종전의 규정에 따라 설치한 축사의 부속시설, 곤충사육사의 부속시설, 농막, 간이저온저장고 및 간이액비 저장조에 관하여는 제3조제1호다목, 같은 조 제2호다목 및 제3조의2의 개정규정에도 불구하고 종전의 규정에 따른다.</p>
9. 공공주택건설 등에 관한 특별법 제6조	공공주택지구			

농지법	농지법 시행령	농지법 시행규칙
<p data-bbox="174 1110 721 1150">부칙&lt;법률 제12812호, 2014. 10. 15.&gt;</p> <p data-bbox="136 1211 757 1251">이 법은 공포 후 3개월이 경과한 날부터 시행한다.</p>	<p data-bbox="801 292 1438 373">제1조(시행일) 이 영은 2014년 7월 8일부터 시행한다.</p> <p data-bbox="801 437 949 477">제2조 생략</p> <p data-bbox="801 533 1368 572">제3조(다른 법령의 개정) ①부터 ⑩까지 생략</p> <p data-bbox="831 580 1438 908">⑪ 농지법 시행령 일부를 다음과 같이 개정한다. 별표 2 제3호아목1) 중 "「도시철도법」 제3조 제3호가목부터 다목"을 "「도시철도법」 제2조 제3호가목부터 다목"으로 하고, 같은 목 2) 중 "「도시철도법」 제3조제3호라목 또는 마목"을 "「도시철도법」 제2조제3호라목 또는 마목"으로 한다.</p> <p data-bbox="831 916 1090 956">⑫부터 ㉘까지 생략</p> <p data-bbox="801 1011 949 1051">제4조 생략</p> <p data-bbox="817 1110 1422 1198">부칙&lt;대통령령 제25456호, 2014. 7. 14.&gt; (도로법 시행령)</p> <p data-bbox="801 1267 1438 1348">제1조(시행일) 이 영은 2014년 7월 15일부터 시행한다.</p>	

농지법	농지법 시행령	농지법 시행규칙
	<p>제2조부터 제4조까지 생략</p> <p>제5조(다른 법령의 개정) ①부터 ⑭까지 생략 ⑮ 농지법 시행령 일부를 다음과 같이 개정한다. 제44조제3항제5호 단서 중 "「도로법」 제3조"를 "「도로법」 제2조제2호"로 한다. ⑯부터 ⑵까지 생략</p> <p>제6조 생략</p> <p>부칙&lt;대통령령 제25917호, 2014. 12. 30.&gt;</p> <p>제1조(시행일) 이 영은 2015년 1월 1일부터 시행한다.</p> <p>제2조(농지의 타용도 일시사용허가에 관한 적용례) 제38조제1항제1호부터 제3호까지의 개정규정은 2015년 1월 1일 이후 농지의 타용도 일시사용을 위한 허가를 신청하거나 협의를 요청하는 것부터 적용한다. 다만, 「옥외광고물 등 관리법」에 따라 설립된 한국옥외광고센터가 주요 국제행사의 준비 및 운영에 필</p>	<p>부칙&lt;농림축산식품부령 제122호, 2014. 12. 31.&gt;</p> <p>이 규칙은 2015년 1월 1일부터 시행한다.</p>

농지법	농지법 시행령	농지법 시행규칙
<p>부칙&lt;법률 제13022호, 2015. 1. 20.&gt;</p>	<p>요한 재원을 마련하기 위하여 설치한 국제행사와 관련된 「옥외광고물 등 관리법」에 따른 옥외광고물 시설에 대해서는 2015년 1월 1일 전에 농지의 타용도 일시사용을 위한 허가를 받았거나 협의가 된 경우에도 제38조제1항제2호의 개정규정을 적용한다."로 한다.&lt;개정 2016. 1. 19.&gt;</p> <p><b>제3조(용도변경 승인의 예외에 관한 적용례)</b> 제59조제3항 단서의 개정규정은 이 영 시행 이후 해당 시설의 용도를 변경하거나 농지전용목적사업의 업종을 변경하는 것부터 적용한다.</p> <p><b>제4조(농지보전부담금의 감면에 관한 경과조치)</b> 이 영 시행 전에 농지전용허가(다른 법률에 따라 농지전용허가가 의제된 경우를 포함한다)를 신청하였거나 농지전용신고(다른 법률에 따라 농지전용신고가 의제된 경우를 포함한다)를 한 것에 대한 농지보전부담금의 감면은 별표 2의 개정규정에도 불구하고 종전의 규정에 따른다.</p> <p>부칙&lt;대통령령 제26302호, 2015. 6. 1.&gt;</p>	<p>부칙&lt;농림축산식품부령 제133호, 2015. 1. 6.&gt;</p>

농지법	농지법 시행령	농지법 시행규칙
<p><b>제1조(시행일)</b> 이 법은 공포 후 1년이 경과한 날부터 시행한다. 다만, 제23조 및 제24조의2의 개정규정은 공포한 날부터 시행한다.</p> <p><b>제2조(농지보전부담금 가산금 및 중가산금에 관한 적용례)</b> 제38조제9항 및 제10항의 개정규정은 이 법 시행 후 최초로 제38조에 따라 농지보전부담금을 부과하여야 할 의무가 발생한 자가 해당 농지보전부담금을 납부하지 아니한 경우부터 적용한다.</p> <p><b>부칙&lt;법률 제13383호, 2015. 6. 22.&gt;</b> (수산업·어촌 발전 기본법)</p> <p><b>제1조(시행일)</b> 이 법은 공포 후 6개월이 경과한 날부터 시행한다. &lt;단서 생략&gt;</p> <p><b>제2조 및 제3조 생략</b></p> <p><b>제4조(다른 법률의 개정)</b> ①부터 ③④까지 생략 ⑤ 농지법 일부를 다음과 같이 개정한다. 제14조제1항 전단, 제24조의3제4항 및 제</p>	<p>(공간정보의 구축 및 관리 등에 관한 법률 시행령)</p> <p><b>제1조(시행일)</b> 이 영은 2015년 6월 4일부터 시행한다.</p> <p><b>제2조(다른 법령의 개정)</b> ①부터 ⑱까지 생략 ⑳ 농지법 시행령 일부를 다음과 같이 개정한다. 제2조제2항제1호 및 제2호 중 "「측량·수로조사 및 지적에 관한 법률」"을 각각 "「공간정보의 구축 및 관리 등에 관한 법률」"로 한다. ㉑부터 &lt;54&gt;까지 생략</p> <p><b>제3조 생략</b></p> <p><b>부칙&lt;대통령령 제26754호, 2015. 12. 22.&gt;</b> (수산업·어촌 발전 기본법 시행령)</p> <p><b>제1조(시행일)</b> 이 영은 2015년 12월 23일부터 시행한다.</p> <p><b>제2조(다른 법령의 개정)</b> ①부터 ⑰까지 생략 ⑱ 농지법 시행령 일부를 다음과 같이 개정한다.</p>	<p>(규제 재검토기한 설정 등을 위한 가축전염병 예방법 시행규칙 등 일부개정령)</p> <p><b>제1조(시행일)</b> 이 규칙은 공포한 날부터 시행한다.</p> <p><b>제2조 생략</b></p> <p><b>부칙&lt;농림축산식품부령 제180호, 2015. 12. 23.&gt;</b> (농업·농촌 및 식품산업 기본법 시행규칙)</p> <p><b>제1조(시행일)</b> 이 규칙은 2015년 12월 23일부터 시행한다.</p> <p><b>제2조(다른 법령의 개정)</b> ①부터 ③까지 생략 ④ 농지법 시행규칙 일부를 다음과 같이 개정</p>

농지법	농지법 시행령	농지법 시행규칙
<p>30조제1항 중 "「농어업·농어촌 및 식품산업 기본법」"을 각각 "「농업·농촌 및 식품산업 기본법」"으로 한다.            ㉔부터 ㉒까지 생략</p> <p><b>부칙&lt;법률 제13405호, 2015. 7. 20.&gt;</b></p> <p>이 법은 공포 후 6개월이 경과한 날부터 시행한다.</p> <p><b>부칙&lt;법률 제13782호, 2016. 1. 19.&gt;</b>            (감정평가 및 감정평가사에 관한 법률)</p> <p><b>제1조(시행일)</b> 이 법은 2016년 9월 1일부터 시행한다.</p> <p><b>제2조부터 제6조까지 생략</b></p> <p><b>제7조(다른 법률의 개정)</b> ①부터 ⑥까지 생략</p>	<p>제19조제2항 중 "「농어업·농어촌 및 식품산업 기본법」"을 "「농업·농촌 및 식품산업 기본법」"으로 한다.            제28조제3항 각 호 외의 부분 중 "「농어업·농어촌 및 식품산업 기본법」"을 "「농업·농촌 및 식품산업 기본법」"으로 한다.            제29조제2항제1호 중 "「농어업·농어촌 및 식품산업 기본법」"을 "「농업·농촌 및 식품산업 기본법」"으로 한다.            ⑱부터 ㉒까지 생략</p> <p><b>제3조 생략</b></p> <p><b>부칙&lt;대통령령 제26861호, 2016. 1. 6.&gt;</b>            (규제 재검토기한 설정 등을 위한 농어업재해 보험법 시행령 등 일부개정령)</p> <p>이 영은 공포한 날부터 시행한다.</p> <p><b>부칙&lt;대통령령 제26903호, 2016. 1. 19.&gt;</b></p> <p><b>제1조(시행일)</b> 이 영은 2016년 1월 21일부</p>	<p>한다.            제12조제2항 중 "「농어업·농어촌 및 식품산업 기본법」"을 "「농업·농촌 및 식품산업 기본법」"으로 한다.            ⑤부터 ⑨까지 생략</p> <p><b>부칙&lt;농림축산식품부령 제195호, 2016. 1. 21.&gt;</b></p> <p>이 규칙은 2016년 1월 21일부터 시행한다.</p>



제7조(다른 법률의 개정)

제1조(시행일)

농지법	농지법 시행령	농지법 시행규칙
<p>⑦ 농지법 일부를 다음과 같이 개정한다. 제33조의2제2항 중 "「부동산 가격공시 및 감정평가에 관한 법률」"을 "「감정평가 및 감정평가사에 관한 법률」"로 한다.</p> <p>⑧부터 ⑳까지 생략</p> <p><b>제8조 생략</b></p> <p><b>부칙&lt;법률 제13796호, 2016. 1. 19.&gt;</b> (부동산 가격공시에 관한 법률)</p> <p><b>제1조(시행일)</b> 이 법은 2016년 9월 1일부터 시행한다.</p> <p><b>제2조 생략</b></p> <p><b>제3조(다른 법률의 개정)</b> ①부터 ⑨까지 생략</p> <p>⑩ 농지법 일부를 다음과 같이 개정한다. 제11조제3항 전단 중 "「부동산가격공시 및 감정평가에 관한 법률」"을 "「부동산 가격공시에 관한 법률」"로, "같은 법 제9조"를 "같은 법 제8조"로 한다.</p>	<p>터 시행한다. 다만, 제49의2의 개정규정은 2017년 1월 1일부터 시행한다.</p> <p><b>제2조(농지의 범위에 관한 경과조치)</b> 다음 각 호의 어느 하나에 해당하는 토지에 대해서는 제2조제2항제1호 및 제2호의 개정규정에도 불구하고 종전의 규정에 따른다.</p> <ol style="list-style-type: none"> <li>1. 이 영 시행 당시 「공간정보의 구축 및 관리 등에 관한 법률」에 따른 지목이 전·답, 과수원이 아닌 토지로서 농작물 경작지 또는 제2조제1항제1호에 따른 다년생식물의 재배에 이용되고 있는 토지</li> <li>2. 이 영 시행 당시 「공간정보의 구축 및 관리 등에 관한 법률」에 따른 지목이 임야인 토지로서 토지 형질을 변경하고 제2조제1항제2호 또는 제3호에 따른 다년생식물의 재배에 이용되고 있는 토지</li> </ol> <p><b>제3조(농지보전부담금 부과에 관한 경과조치)</b> 제45조부터 제47조까지, 제49조, 제50조 및 제51조의 개정규정에도 불구하고 이 영 시행 전에 농지전용허가(다른 법률에 따라 농지전용허가가 의제된 경우를 포함한다)를 신청하</p>	

농지법	농지법 시행령	농지법 시행규칙
<p>제38조제7항 중 "「부동산 가격공시 및 감정 평가에 관한 법률」을 「부동산 가격공시에 관한 법률」로 한다. ⑪부터 ⑳까지 생략</p> <p><b>제4조 생략</b></p> <p><b>부칙&lt;법률 제14209호, 2016. 5. 29.&gt;</b></p> <p>이 법은 공포한 날부터 시행한다.</p> <p><b>부칙&lt;법률 제14242호, 2016. 5. 29.&gt;</b> (수산업협동조합법)</p> <p><b>제1조(시행일)</b> 이 법은 2016년 12월 1일부터 시행한다. &lt;단서 생략&gt;</p> <p><b>제2조부터 제20조까지 생략</b></p>	<p>였거나 농지전용신고(다른 법률에 따라 농지 전용신고가 의제된 경우를 포함한다)를 한 농지에 대한 농지보전부담금의 부과는 종전의 규정에 따른다.</p> <p><b>제4조(농지보전부담금 감면에 관한 경과조치)</b> 별표 2 제3호소목의 개정규정에도 불구하고 이 영 시행 전에 농지전용허가(다른 법률에 따라 농지전용허가가 의제된 경우를 포함한다)를 신청하였거나 농지전용신고(다른 법률에 따라 농지전용신고가 의제된 경우를 포함한다)를 한 것에 대한 농지보전부담금의 감면은 종전의 규정에 따른다.</p> <p><b>부칙&lt;대통령령 제26922호, 2016. 1. 22.&gt;</b> (제주특별자치도 설치 및 국제자유도시 조성을 위한 특별법 시행령)</p> <p><b>제1조(시행일)</b> 이 영은 2016년 1월 25일부터 시행한다.</p> <p><b>제2조 및 제3조 생략</b></p>	

농지법	농지법 시행령	농지법 시행규칙
<p><b>제21조(다른 법률의 개정)</b> ①부터 ⑧까지 생략</p> <p>⑨ 농지법 일부를 다음과 같이 개정한다.</p> <p>제13조제1항제1호 중 "지구별수산업협동조합, 업종별수산업협동조합, 수산물가공수산업협동조합 및 그 중앙회"를 "지구별 수산업협동조합, 업종별 수산업협동조합, 수산물가공 수산업협동조합 및 그 중앙회와 수협은행"으로 한다.</p> <p>⑩부터 ⑳까지 생략</p> <p><b>제22조 생략</b></p>	<p><b>제4조(다른 법령의 개정)</b> ①부터 ⑭까지 생략</p> <p>⑮ 농지법 시행령 일부를 다음과 같이 개정한다.</p> <p>제44조제3항제1호 중 "「제주특별자치도 설치 및 국제자유도시 조성을 위한 특별법」 제174조제1항"을 "「제주특별자치도 설치 및 국제자유도시 조성을 위한 특별법」 제251조제1항"으로 한다.</p> <p>별표 2 제3호보목 중 "「제주특별자치도 설치 및 국제자유도시 조성을 위한 특별법」 제217조"를 "「제주특별자치도 설치 및 국제자유도시 조성을 위한 특별법」 제162조"로, "같은 법 제222조제1항"을 "같은 법 제140조제1항"으로 한다.</p> <p>⑯부터 ⑳까지 생략</p> <p><b>제5조 및 제6조 생략</b></p> <p><b>부칙&lt;대통령령 제27062호, 2016. 3. 29.&gt;</b> (대기환경보전법 시행령)</p> <p><b>제1조(시행일)</b> 이 영은 공포한 날부터 시행한다.</p>	

농지법	농지법 시행령	농지법 시행규칙
	<p><b>제2조(다른 법령의 개정)</b> ① 농지법 시행령 일부를 다음과 같이 개정한다.</p> <p>제44조제1항제1호 본문 및 같은 항 제2호 본문 중 "「대기환경보전법 시행령」 별표 1"을 각각 "「대기환경보전법 시행령」 별표 1의3"으로 한다.</p> <p>제59조제3항제1호 중 "「대기환경보전법 시행령」 별표 1"을 "「대기환경보전법 시행령」 별표 1의3"으로 한다.</p> <p>② 생략</p> <p><b>부칙&lt;대통령령 제27285호, 2016. 6. 28.&gt;</b> (물류시설의 개발 및 운영에 관한 법률 시행령)</p> <p><b>제1조(시행일)</b> 이 영은 2016년 6월 30일부터 시행한다.</p> <p><b>제2조(다른 법령의 개정)</b> ① 생략</p> <p>② 농지법 시행령 일부를 다음과 같이 개정한다.</p> <p>별표 3 제8호의 근거법령란 중 "「물류시설의 개발 및 운영에 관한 법률」 제22조"를 "「물류시설의 개발 및 운영에 관한 법률」 제2조제6호"로 한다.</p>	

제2조(다른 법령의 개정)

농지법	농지법 시행령	농지법 시행규칙
	<p>③부터 ⑧까지 생략</p> <p><b>부칙&lt;대통령령 제27299호, 2016. 6. 30.&gt;</b> (행정규제 정비를 위한 개발제한구역의 지정 및 관리에 관한 특별조치법 시행령 등 일부개정령)</p> <p><b>제1조(시행일)</b> 이 영은 2016년 7월 1일부터 시행한다. &lt;단서 생략&gt;</p> <p>제2조부터 제15조까지 생략</p> <p><b>부칙&lt;대통령령 제27471호, 2016. 8. 31.&gt;</b> (부동산 가격공시에 관한 법률 시행령)</p> <p><b>제1조(시행일)</b> 이 영은 2016년 9월 1일부터 시행한다.</p> <p><b>제2조(다른 법령의 개정)</b> ①부터 ⑩까지 생략</p> <p>⑪ 농지법 시행령 일부를 다음과 같이 개정한다. 제53조제1항 중 "「부동산 가격공시 및 감정 평가에 관한 법률」"을 "「부동산 가격공시에 관한 법률」"로 한다.</p> <p>⑫부터 ⑳까지 생략</p>	

농지법	농지법 시행령	농지법 시행규칙
	<p>제3조 생략</p> <p><b>부칙&lt;대통령령 제27472호, 2016. 8. 31.&gt;</b> (감정평가 및 감정평가사에 관한 법률 시행령)</p> <p><b>제1조(시행일)</b> 이 영은 2016년 9월 1일부터 시행한다.</p> <p>제2조부터 제5조까지 생략</p> <p><b>제6조(다른 법령의 개정)</b> ①부터 ③까지 생략          ③ 농지법 시행령 일부를 다음과 같이 개정한다.          제12조제3항 중 "「부동산 가격공시 및 감정평가에 관한 법률」"을 "「감정평가 및 감정평가사에 관한 법률」"로 한다.          ③부터 &lt;92&gt;까지 생략</p> <p>제7조 생략</p> <p><b>부칙&lt;대통령령 제27628호, 2016. 11. 29.&gt;</b></p> <p>이 영은 공포한 날부터 시행한다. 다만, 제30조</p>	

농지법	농지법 시행령	농지법 시행규칙
<p><b>부칙&lt;법률 제14532호, 2017. 1. 17.&gt;</b> (물환경보전법)</p> <p><b>제1조(시행일)</b> 이 법은 공포 후 1년이 경과한 날부터 시행한다. 다만, 부칙 제6조에 따라 개정되는 법률 중 이 법 시행 전에 공포되었으나 시행일이 도래하지 아니한 법률을 개정한 부분은 각각 해당 법률의 시행일부터 시행한다.</p> <p><b>제2조부터 제5조까지 생략</b></p>	<p>제1항제4호의 개정규정은 공포 후 1개월이 경과한 날부터 시행한다.</p> <p><b>부칙&lt;대통령령 제27751호, 2016. 12. 30.&gt;</b> (규제 재검토기한 설정 등을 위한 가맹사업거래의 공정화에 관한 법률 시행령 등 일부개정령)</p> <p><b>제1조(시행일)</b> 이 영은 2017년 1월 1일부터 시행한다. &lt;단서 생략&gt;</p> <p><b>제2조부터 제12조까지 생략</b></p>	<p><b>부칙&lt;농림축산식품부령 제227호, 2016. 12. 9.&gt;</b></p> <p>이 영은 공포한 날부터 시행한다. 다만, 제25조의2 및 별표2의2의 개정규정은 2016년 12월 30일부터 시행하고, 제41조의2의 개정규정은 2017년 1월 1일부터 시행한다.</p> <p><b>부칙&lt;농림축산식품부령 제237호, 2017. 1. 2.&gt;</b> (일몰도래 규제 정비를 위한 가축 및 축산물 이력관리에 관한 법률 시행규칙 등 일부개정령)</p> <p><b>제1조(시행일)</b> 이 규칙은 공포한 날부터 시행한다.</p> <p><b>제2조 생략</b></p>

농지법	농지법 시행령	농지법 시행규칙
<p><b>제6조(다른 법률의 개정)</b> ①부터 ⑭까지 생략            ⑮ 농지법 일부를 다음과 같이 개정한다.            제37조제1항제2호 중 "「수질 및 수생태계 보전에 관한 법률」 제2조제10호"를 "「물환경보전법」 제2조제10호"로 한다.            ⑯부터 ㉔까지 생략</p> <p><b>제7조 생략</b></p> <p><b>부칙&lt;법률 제14985호, 2017. 10. 31.&gt;</b></p> <p><b>제1조(시행일)</b> 이 법은 공포 후 6개월이 경과한 날부터 시행한다.</p> <p><b>제2조(농지의 타용도 일시사용신고에 관한 적용례)</b> 제36조의2의 개정규정은 이 법 시행 후 최초로 농지의 타용도 일시사용신고를 하는 경우부터 적용한다.</p>	<p><b>부칙&lt;대통령령 제28583호, 2018. 1. 16.&gt;</b>  <b>(물환경보전법 시행령)</b></p> <p><b>제1조(시행일)</b> 이 영은 2018년 1월 18일부터 시행한다.</p>	<p><b>부칙&lt;농림축산식품부령 제239호, 2017. 1. 19.&gt;</b></p> <p>이 규칙은 공포한 날부터 시행한다.</p>



농지법	농지법 시행령	농지법 시행규칙
	<p><b>제2조(다른 법령의 개정)</b> ①부터 ⑩까지 생략</p> <p>⑪ 농지법 시행령 일부를 다음과 같이 개정한다. 제44조제2항제1호 및 같은 항 제2호 본문 중 "「수질 및 수생태계 보전에 관한 법률 시행령」"을 각각 "「물환경보전법 시행령」"으로 한다. 제59조제3항제1호 중 "「수질 및 수생태계 보전에 관한 법률 시행령」"을 "「물환경보전법 시행령」"으로 한다.</p> <p>⑫부터 ④⑥까지 생략</p> <p><b>부칙&lt;대통령령 제28653호, 2018. 2. 13.&gt;</b></p> <p><b>제1조(시행일)</b> 이 영은 2018년 2월 13일부터 시행한다.</p> <p><b>제2조(농지보전부담금 감면에 관한 적용례)</b> 별표 2 제3호어목의 개정규정은 이 영 시행 이후 농지전용허가(다른 법률에 따라 농지전용허가가 의제되는 경우를 포함한다)를 신청하거나 농지전용신고(다른 법률에 따라 농지전용신고가 의제되는 경우를 포함한다)를 하는 경우부터 적용한다.</p>	

농지법	농지법 시행령	농지법 시행규칙
	<p><b>제3조(농지보전부담금의 감면에 관한 경과조치)</b>  별표 2 제2호라목 및 같은 표 제3호소목·구  목·우목·주목의 개정규정에도 불구하고  2018년 1월 1일 전에 농지전용허가(다른 법  률에 따라 농지전용허가가 의제되는 경우를  포함한다)를 신청하였거나 농지전용신고(다  른 법률에 따라 농지전용신고가 의제되는 경  우를 포함한다)를 한 농지에 대한 농지보전부  담금의 감면은 종전의 규정에 따른다.</p> <p><b>부칙&lt;대통령령 제28686호, 2018. 2. 27.&gt;</b>  (혁신도시 조성 및 발전에 관한 특별법 시행령)</p> <p><b>제1조(시행일)</b> 이 영은 2018년 3월 27일부터  시행한다. &lt;단서 생략&gt;</p> <p><b>제2조(다른 법령의 개정)</b> ①부터 ⑧까지 생략  ⑨ 농지법 시행령 일부를 다음과 같이 개정한다.  별표 2 제3호누목의 감면대상란 중 "「공공기  관 지방이전에 따른 혁신도시 건설 및 지원에  관한 특별법」"을 "「혁신도시 조성 및 발전에  관한 특별법」"으로 한다.</p>	

제2조(다른 법령의 개정)

농지법	농지법 시행령	농지법 시행규칙
<p>부칙&lt;법률 제16073호, 2018. 12. 24.&gt;</p>	<p>별표 3 제2호의 근거법령란 중 "「공공기관 지방이전에 따른 혁신도시 건설 및 지원에 관한 특별법」"을 "「혁신도시 조성 및 발전에 관한 특별법」"으로 한다.</p> <p>⑩부터 ⑳까지 생략</p> <p><b>제3조 생략</b></p> <p><b>부칙&lt;대통령령 제28838호, 2018. 4. 30.&gt;</b></p> <p><b>제1조(시행일)</b> 이 영은 2018년 5월 1일부터 시행한다.</p> <p><b>제2조(농지전용허가 또는 협의 권한의 위임에 관한 경과조치)</b> 이 영 시행 당시 농지전용에 대한 허가(변경허가를 포함한다) 또는 협의가 진행 중인 경우에는 제71조제1항제1호나목 본문 및 같은 호 라목1)·2)의 개정규정에도 불구하고 종전의 규정에 따른다.</p> <p><b>부칙&lt;대통령령 제29421호, 2018. 12. 24.&gt;</b> (규제 재검토기한 설정 등을 위한 57개 법령의 일부개정에 관한 대통령령)</p>	<p><b>부칙&lt;농림축산식품부령 제318호, 2018. 5. 1.&gt;</b></p> <p>이 규칙은 2018년 5월 1일부터 시행한다.</p>

농지법	농지법 시행령	농지법 시행규칙
<p><b>제1조(시행일)</b> 이 법은 2019년 7월 1일부터 시행한다.</p> <p><b>제2조(타용도 일시사용허가 대상에 관한 적용례)</b> 제36조제1항제4호의 개정규정은 이 법 시행 이후 최초로 농지의 타용도 일시사용허가(제36조제2항에 따른 농지의 타용도 일시사용협의의 경우를 포함한다)를 신청한 경우부터 적용한다.</p> <p><b>제3조(농지보전부담금 부과기준에 관한 적용례)</b> 제38조제7항 각 호 외의 부분의 개정규정은 이 법 시행 이후 최초로 농지전용허가(다른 법률의 규정에 따라 농지전용허가가 의제된 경우를 포함한다)를 신청하거나 농지전용신고(다른 법률의 규정에 따라 농지전용신고가 의제된 경우를 포함한다)를 하는 경우부터 적용한다.</p> <p><b>제4조(농지전용부담금 독촉장 발급에 관한 적용례)</b> 제38조제8항의 개정규정은 이 법 시행 이후 최초로 농지보전부담금의 납부기한이 경과하여 독촉장을 발급하는 경우부터 적용한다.</p>	<p>이 영은 2019년 1월 1일부터 시행한다.</p>	

농지법	농지법 시행령	농지법 시행규칙
<p><b>부칙&lt;법률 제16652호, 2019. 11. 26.&gt;</b> (한국자산관리공사 설립 등에 관한 법률)</p> <p><b>제1조(시행일)</b> 이 법은 공포한 날부터 시행한다.</p> <p><b>제2조(다른 법률의 개정)</b> ①부터 ⑬까지 생략 ⑭ 농지법 일부를 다음과 같이 개정한다. 제13조제1항제4호 중 "「금융회사부실자산 등의 효율적 처리 및 한국자산관리공사의 설립에 관한 법률」"을 "「한국자산관리공사 설립 등에 관한 법률」"로 한다. ⑮부터 ⑳까지 생략</p> <p><b>제3조 생략</b></p> <p><b>부칙&lt;법률 제16975호, 2020. 2. 11.&gt;</b></p> <p><b>제1조(시행일)</b> 이 법은 공포 후 6개월이 경과한 날부터 시행한다. 다만, 제35조제2항의 개정 규정은 공포한 날부터 시행한다.</p> <p><b>제2조(농지 임대차 기간에 관한 적용례)</b> 제24조의2</p>	<p><b>부칙&lt;대통령령 제29906호, 2019. 6. 25.&gt;</b></p> <p><b>제1조(시행일)</b> 이 영은 2019년 7월 1일부터 시행한다.</p> <p><b>제2조(농지보전부담금 독촉장 발급에 관한 경과조치)</b> 이 영 시행 전에 농지보전부담금의 분할 잔액을 분할 납부기한까지 내지 않아 독촉장이 발급된 경우에는 제50조제3항의 개정규정에도 불구하고 종전의 규정에 따른다.</p> <p><b>제3조(농지전용협의 권한의 위임에 관한 경과조치)</b> 이 영 시행 당시 농지전용에 대한 협의가 진행 중인 경우에는 제71조제1항제2호 및 같은 조 제2항제1호의2의 개정규정에도 불구하고 종전의 규정에 따른다.</p> <p><b>부칙&lt;대통령령 제29950호, 2019. 7. 2.&gt;</b> (어려운 법령용어 정비를 위한 210개 법령의 일부개정에 관한 대통령령)</p> <p>이 영은 공포한 날부터 시행한다. &lt;단서 생략&gt;</p>	<p><b>부칙&lt;농림축산식품부령 제370호, 2019. 6. 28.&gt;</b></p> <p>이 규칙은 2019년 7월 1일부터 시행한다.</p> <p><b>부칙&lt;농림축산식품부령 제391호, 2019. 8. 26.&gt;</b> (어려운 법령용어 정비를 위한 37개 법령의 일부개정에 관한 농림축산식품부령)</p> <p>이 규칙은 공포한 날부터 시행한다.</p> <p><b>부칙&lt;농림축산식품부령 제461호, 2019. 11. 14.&gt;</b> (행정규제기본법에 따른 일몰규제 정비를 위한 13개 법령의 일부개정에 관한 농림축산식품부령)</p> <p>이 규칙은 공포한 날부터 시행한다.</p>

농지법	농지법 시행령	농지법 시행규칙
<p>의 개정규정은 이 법 시행 이후 체결되는 임대차계약(임대차 기간을 연장·갱신하거나 재계약을 체결하는 경우를 포함한다)부터 적용한다.</p> <p><b>제3조(둘 이상의 용도지역·용도지구에 걸치는 농지의 전용허가 시 적용기준에 관한 적용례)</b> 제37조의2의 개정규정은 이 법 시행 전에 제34조제1항에 따른 농지전용허가를 신청(다른 법률에 따른 농지전용허가 의제를 위한 협의 포함한다)한 경우에 대하여도 적용한다.</p> <p><b>제4조(농지 등의 처분에 관한 경과조치)</b> 이 법 시행 전에 종전의 제10조제1항에 따라 농지 소유자가 농지를 처분하여야 할 사유가 발생한 경우에는 제10조제1항의 개정규정에도 불구하고 종전의 규정에 따른다.</p> <p><b>부칙&lt;법률 제17091호, 2020. 3. 24.&gt;</b> (지방행정제재·부과금의 징수 등에 관한 법률)</p> <p><b>제1조(시행일)</b> 이 법은 공포한 날부터 시행한다. &lt;단서 생략&gt;</p>	<p><b>부칙&lt;대통령령 제30925호, 2020. 8. 11.&gt;</b></p> <p><b>제1조(시행일)</b> 이 영은 2020년 8월 12일부터 시행한다. 다만, 제8조제1항제3호, 제24조제1항제5호, 제36조, 제72조제3항, 제78조제3항제1호의2 및 별표 2의 개정규정은 공포한 날부터 시행한다.</p> <p><b>제2조(포상금의 지급에 관한 적용례)</b> 제72조제3항의 개정규정은 이 영 시행 이후 주무관청이나 수사기관에 신고하거나 고발하는 경우부터 적용한다.</p> <p><b>부칙&lt;대통령령 제31176호, 2020. 11. 24.&gt;</b> (법정공고 방식 확대를 위한 69개 법령의 일부개정에 관한 대통령령)</p> <p><b>제1조(시행일)</b> 이 영은 공포한 날부터 시행한다.</p> <p><b>제2조(공고 등의 방법에 관한 일반적 적용례)</b> 이 영은 이 영 시행 이후 실시하는 공고, 공표, 공시 또는 고시부터 적용한다.</p>	

농지법	농지법 시행령	농지법 시행규칙
<p>제2조 및 제3조 생략</p> <p>제4조(다른 법률의 개정) ①부터 ②까지 생략            ③ 농지법 일부를 다음과 같이 개정한다.            제62조제8항 중 "「지방세외수입금의 징수 등에 관한 법률」"을 "「지방행정제재·부과금의 징수 등에 관한 법률」"로 한다.            ④부터 &lt;102&gt;까지 생략</p> <p>제5조 생략</p> <p><b>부칙&lt;법률 제17219호, 2020. 4. 7.&gt;</b>  <b>(감정평가 및 감정평가사에 관한 법률)</b></p> <p>제1조(시행일) 이 법은 공포 후 3개월이 경과한 날부터 시행한다.</p> <p>제2조(다른 법률의 개정) ①부터 ⑦까지 생략            ⑧ 농지법 일부를 다음과 같이 개정한다.            제33조의2제2항 중 "감정평가업자가"를 "감정평가법인등이"로 한다.            ⑨부터 ⑳까지 생략</p>	<p>부칙&lt;대통령령 제31337호, 2020. 12. 29.&gt;  <b>(사법경찰관의 수사종결제도 도입에 따른 22개 대통령령의 일부개정에 관한 대통령령)</b></p> <p>제1조(시행일) 이 영은 2021년 1월 1일부터 시행한다.</p> <p>제2조(일반적 적용례) 이 영은 이 영 시행 당시 사법경찰관이 수사 중인 사건에 대해서도 적용한다.</p>	<p>부칙&lt;농림축산식품부령 제463호, 2020. 12. 31.&gt;</p> <p>제1조(시행일) 이 규칙은 2021년 1월 1일부터 시행한다.</p> <p>제2조(포상금의 지급에 관한 적용례) 제62조제1항 및 제2항의 개정규정은 이 규칙 시행 당시 사법경찰관이 수사 중인 사건에 대해서도 적용한다.</p>

농지법	농지법 시행령	농지법 시행규칙
<p>제3조 생략</p> <p><b>부칙&lt;법률 제18021호, 2021. 4. 13.&gt;</b> 이 법은 공포 후 6개월이 경과한 날부터 시행한다.</p> <p><b>부칙&lt;법률 제18401호, 2021. 8. 17.&gt;</b></p> <p><b>제1조(시행일)</b> 이 법은 공포한 날부터 시행한다. 다만, 다음 각 호의 사항은 각 호의 구분에 의한 날부터 시행한다.</p> <p><b>제2조(주말·체험영농 목적의 농지 소유 제한에 관한 경과조치)</b> 이 법 시행 당시 종전의 규정에 따라 주말·체험영농 목적으로 제28조에 따른 농업진흥지역 내의 농지를 소유한 경우에는 제6조제2항제3호의 개정규정에도 불구하고 종전의 규정에 따른다.</p> <p><b>제3조(농지취득자격증명 발급에 관한 경과조치)</b> 이 법 시행 전에 신청하여 접수된 농지취득자격증명의 발급은 제8조 및 제8조의3의 개정규정에도 불구하고 종전의 규정에 따른다.</p>	<p><b>부칙&lt;대통령령 제31380호, 2021. 1. 5.&gt;</b> (어려운 법령용어 정비를 위한 473개 법령의 일부개정에 관한 대통령령)</p> <p><b>제1조(시행일)</b> 이 영은 공포한 날부터 시행한다. &lt;단서 생략&gt;</p> <p><b>부칙&lt;대통령령 제32045호, 2021. 10. 14.&gt;</b></p> <p>이 영은 2021년 10월 14일부터 시행한다. 다만, 제70조의 개정규정은 공포 후 6개월이 경과한 날부터 시행한다.</p>	



농지법	농지법 시행령	농지법 시행규칙
<p><b>제4조(농업경영에 이용하지 아니하는 농지 등의 처분에 관한 경과조치)</b> 이 법 시행 전에 거짓이나 그 밖의 부정한 방법으로 농지취득자격증명을 발급받아 농지를 소유한 경우 제11조제1항제1호의 개정규정에도 불구하고 종전의 규정에 따른다.</p> <p><b>제5조(이행강제금에 관한 경과조치)</b> 이 법 시행 전 종전의 규정에 따라 부과되고 있는 이행강제금에 대하여는 제63조제1항제1호의 개정규정에도 불구하고 종전의 규정에 따른다.</p> <p><b>제6조(원상회복명령의 불이행에 따른 이행강제금에 관한 적용례)</b> 제63조제1항제2호의 개정규정은 이 법 시행 이후 농림축산식품부장관, 시장·군수 또는 자치구구청장이 제42조에 따른 원상회복명령을 한 경우부터 적용한다.</p>		



## 농지법 시행령 별표

[별표 1] 농지전용신고대상시설의 범위·규모 등(제36조 관련) .....	294
[별표 1의2] 농지의 타용도 일시사용신고 대상 농지의 범위 및 규모(제37조의3 관련) .....	296
[별표 2] 농지보전부담금 감면대상 및 감면비율(제52조 관련) .....	296
[별표 3] 농지전용허가 권한을 위임하는 지역 등의 범위 (제71조제1항제1호다목 및 제2항제1호다목 관련) .....	304
[별표 4] 포상금 지급기준 (제72조제1항 관련) .....	304

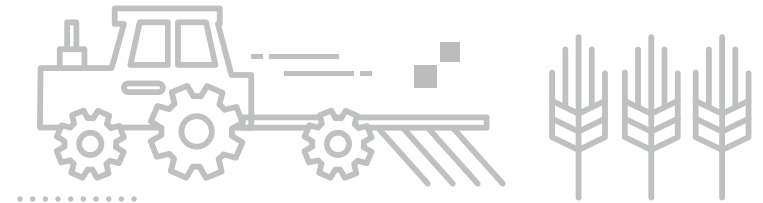

■ 농지법 시행령 [별표 1] <개정 2019. 6. 25.>

**농지전용신고대상시설의 범위·규모 등**(제36조 관련)

시설의 범위	설치자의 범위	규모
1. 농업진흥지역 밖에 설치하는 제29조제4항에 해당하는 농업인 주택 또는 어업인 주택	제29조제4항제1호 각 목의 어느 하나에 해당하는 무주택인 세대의 세대주	세대당 660제곱미터 이하
2. 제29조제5항제1호에 해당하는 시설 및 같은 항 제4호에 해당하는 시설 중 농업용시설	제29조제4항제1호 각 목의 어느 하나에 해당하는 세대의 세대원인 농업인과 농업법인	· 농업인 : 세대당 1천 500제곱미터 이하 · 농업법인 : 법인당 7천 제곱미터(농업진흥지역 안의 경우에는 3천300제곱미터) 이하
3. 농업진흥지역 밖에 설치하는 제29조제5항제2호·제3호에 해당하는 시설 또는 같은 항 제4호에 해당하는 시설 중 축산업용시설	제29조제4항제1호 각 목의 어느 하나에 해당하는 세대의 세대원인 농업인과 농업법인	· 농업인 : 세대당 1천 500제곱미터 이하 · 농업법인 : 법인당 7천제곱미터

4. 자기가 생산한 농수산물을 처리하기 위하여 농업진흥지역 밖에 설치하는 집하장·선과장·판매장 또는 가공공장등 농수산물 유통·가공시설(창고·관리사 등 필수적인 부대시설을 포함한다)	제29조제4항제1호 각 목의 어느 하나에 해당하는 세대의 세대원인 농업인과 이에 준하는 임·어업인세대의 세대원인 임·어업인	세대당 3천 300제곱미터 이하
5. 구성원(조합원)이 생산한 농수산물을 처리하기 위하여 농업진흥지역 밖에 설치하는 집하장·선과장·판매장·창고 또는 가공공장 등 농수산물 유통·가공시설	「농업·농촌 및 식품산업 기본법」에 따른 생산자단체, 「농어업경영체 육성 및 지원에 관한 법률」에 따른 영농조합법인 및 농업회사법인, 「수산업협동조합법」에 따른 어촌계·수산업협동조합 및 그 중앙회 또는 「농어업경영체 육성 및 지원에 관한 법률」 제16조에 따른 영어조합법인	단체당 7천제곱미터 이하

6. 농업진흥지역 밖에 설치하는 법 제32조제1항제2호에 해당하는 농업인의 공동생활에 필요한 편의시설 및 이용시설	제한없음	제한없음
7. 제29조제2항제2호에 해당하는 농수산업 관련 시험·연구시설	비영리법인	법인당 7천제곱미터 (농업진흥지역 안의 경우에는 3천제곱미터) 이하
8. 농업진흥지역 밖에 설치하는 양어장 및 양식장	제29조제4항제1호 각 목의 어느 하나에 해당하는 세대의 세대원인 농업인 및 이에 준하는 어업인세대의 세대원인 어업인, 농업법인 및 「농어업경영체 육성 및 지원에 관한 법률」 제16조에 따른 영어조합법인	세대 또는 법인당 1만 제곱미터 이하

9. 농업진흥지역 밖에 설치하는 제29조제5항제5호에 해당하는 어업용시설 중 양어장 및 양식장을 제외한 시설	제29조제4항제1호 각 목의 어느 하나에 해당하는 세대의 세대원인 농업인 및 이에 준하는 어업인세대의 세대원인 어업인, 농업법인 및 「농어업경영체 육성 및 지원에 관한 법률」 제16조에 따른 영어조합법인	세대 또는 법인당 1천 500제곱미터 이하
--	---	-------------------------

비고

1. 제1호에 해당하는 시설은 해당 설치자가 생애 최초로 설치하는 시설로 한정한다.
2. 제2호부터 제9호까지에 해당하는 시설에 대하여 규모를 적용할 때에는 해당 시설의 설치자가 농지전용신고일 이전 5년간 그 시설의 부지로 전용한 면적을 합산한다.

■ 농지법 시행령 [별표 1의2] <신설 2018. 4. 30.>

**농지의 타용도 일시사용신고 대상 농지의 범위 및 규모**  
(제37조의3 관련)

농지의 범위	규모
1. 농한기에 썰매장으로 이용하는 부지	3천제곱미터 이하
2. 국가나 지방자치단체 또는 마을 주관의 지역 축제장으로 이용하는 부지	3만제곱미터 이하
3. 법 제36조제1항제1호에 해당하는 시설로 이용하는 부지	3천제곱미터 이하
4. 법 제36조제1항제2호에 해당하는 시설로 이용하는 부지	1천제곱미터 이하

■ 농지법 시행령 [별표 2] <개정 2020. 8. 11.>

**농지보전부담금 감면대상 및 감면비율**(제52조 관련)

1. 국가나 지방자치단체가 공용 목적이거나 공공용 목적으로 농지를 전용하는 경우(법 제38조제6항제1호 관련)

(단위: 퍼센트)

감면대상	감면비율	
	농업진흥 지역 안	농업진흥 지역 밖
가. 국가 또는 지방자치단체가 설치하는 제방·사방 등 국토 보존 시설	100	100
나. 국가 또는 지방자치단체가 설치하는 하수종말처리시설·폐수종말처리시설·분뇨처리시설·폐기물처리시설·축산폐수처리시설, 그 밖에 이에 준하는 시설	50	50
다. 국가 또는 지방자치단체가 설치하는 공용·공공용 시설(주된 사업의 부지 안에 설치되는 공용·공공용 시설을 포함한다. 다만, 주된 사업의 농지보전부담금이 감면되는 시설은 제외한다)	50	50

2. 중요 산업 시설을 설치하기 위하여 농지를 전용하는 경우(법 제38조제6항제2호 관련)

(단위: 퍼센트)

감면대상	감면비율	
	농업진흥 지역 안	농업진흥 지역 밖
가. 국가 또는 지방자치단체가 「농어촌정비법」 제78조에 따라 조성하는 농공단지(「수도권정비계획법」 제2조제1호에 따른 수도권에 있는 농공단지로 한정한다)	0	100

<p>나. 「산업입지 및 개발에 관한 법률」 제2조제8호에 따른 산업단지. 다만, 다음의 어느 하나에 해당하는 경우는 제외한다.</p> <p>1) 택지로 조성하는 경우</p> <p>2) 「수도권정비계획법」 제2조제1호에 따른 수도권에 있는 산업단지를 조성하는 경우. 다만, 산업단지를 조성하기 위하여 2017년 1월 1일부터 2018년 12월 31일까지 농지전용허가(변경허가의 경우와 다른 법률에 따라 농지전용허가 또는 그 변경허가가 의제되는 경우를 포함한다. 이하 이 표에서 같다)를 신청하거나 농지전용신고(변경신고의 경우와 다른 법률에 따라 농지전용신고 또는 그 변경신고가 의제되는 경우를 포함한다. 이하 이 표에서 같다)를 하는 경우는 제외한다.</p>	0	100	<p>2) 「기업도시개발 특별법」 제12조에 따라 실시계획의 승인을 받아 기업도시개발구역에 설치하는 시설</p> <p>3) 「새만금사업 추진 및 지원에 관한 특별법」 제11조에 따라 실시계획의 승인을 받아 새만금지역에 설치하는 시설</p>																			
<p>다. 한국전력공사(「전력산업구조개편 촉진에 관한 법률」에 따라 한국전력공사로부터 분할되어 설립된 신설 회사를 포함한다)· 한국가스공사· 한국지역난방공사· 한국석유공사가 시행하는 전원설비· 가스공급시설· 석유저장시설· 송유관· 집단에너지시설</p> <p>라. 다음의 어느 하나에 해당하는 시설(택지로 조성하는 경우와 이 표의 다른 규정에 따라 감면되는 경우는 제외한다). 이 경우 1)에 대해서는 2020년 1월 1일부터 2022년 12월 31일까지 농지전용허가를 신청하거나 농지전용신고를 하는 경우로 한정하고, 2)· 3)에 대해서는 2018년 1월 1일부터 2019년 12월 31일까지 농지전용허가를 신청하거나 농지전용신고를 한 경우로 한정한다.</p> <p>1) 「경제자유구역의 지정 및 운영에 관한 특별법」 제9조에 따라 실시계획의 승인을 받아 경제자유구역에 설치하는 시설</p>			50	50	<p>3. 법 제35조제1항 각 호에 따른 시설이나 그 밖의 시설을 설치하기 위하여 농지를 전용하는 경우(법 제38조제6항제3호 관련)</p> <p style="text-align: right;">(단위: 퍼센트)</p>																	
			<table border="1" style="width: 100%; text-align: center;"> <thead> <tr> <th rowspan="2">감면대상</th> <th colspan="2">감면비율</th> </tr> <tr> <th>농업진흥지역 안</th> <th>농업진흥지역 밖</th> </tr> </thead> <tbody> <tr> <td>가. 법 제32조제1항제2호에 따른 농업인의 공동생활에 필요한 편의 시설 및 이용 시설(농업진흥구역 밖에 설치하는 경우를 포함하며, 나목에 해당하는 시설은 제외한다)</td> <td>100 (1만제곱미터를 초과하는 경우 그 초과면적에 대해서는 50으로 한다)</td> <td>100</td> </tr> <tr> <td>나. 법 제35조제1항 각 호의 시설 중 농지전용신고를 한 시설(다른 법률에 따라 농지전용신고가 의제되는 경우를 포함한다)</td> <td>100</td> <td>100</td> </tr> <tr> <td>다. 「도로법」 제2조에 따른 도로 및 도로의 부속물(휴게 시설과 대기실은 제외한다)</td> <td>100</td> <td>100</td> </tr> <tr> <td>라. 「농어촌도로 정비법」 제2조 및 제3조에 따른 농어촌 도로 및 도로 부속물</td> <td>100</td> <td>100</td> </tr> </tbody> </table>	감면대상	감면비율		농업진흥지역 안	농업진흥지역 밖	가. 법 제32조제1항제2호에 따른 농업인의 공동생활에 필요한 편의 시설 및 이용 시설(농업진흥구역 밖에 설치하는 경우를 포함하며, 나목에 해당하는 시설은 제외한다)	100 (1만제곱미터를 초과하는 경우 그 초과면적에 대해서는 50으로 한다)	100	나. 법 제35조제1항 각 호의 시설 중 농지전용신고를 한 시설(다른 법률에 따라 농지전용신고가 의제되는 경우를 포함한다)	100	100	다. 「도로법」 제2조에 따른 도로 및 도로의 부속물(휴게 시설과 대기실은 제외한다)	100	100	라. 「농어촌도로 정비법」 제2조 및 제3조에 따른 농어촌 도로 및 도로 부속물	100	100		
감면대상	감면비율																					
	농업진흥지역 안	농업진흥지역 밖																				
가. 법 제32조제1항제2호에 따른 농업인의 공동생활에 필요한 편의 시설 및 이용 시설(농업진흥구역 밖에 설치하는 경우를 포함하며, 나목에 해당하는 시설은 제외한다)	100 (1만제곱미터를 초과하는 경우 그 초과면적에 대해서는 50으로 한다)	100																				
나. 법 제35조제1항 각 호의 시설 중 농지전용신고를 한 시설(다른 법률에 따라 농지전용신고가 의제되는 경우를 포함한다)	100	100																				
다. 「도로법」 제2조에 따른 도로 및 도로의 부속물(휴게 시설과 대기실은 제외한다)	100	100																				
라. 「농어촌도로 정비법」 제2조 및 제3조에 따른 농어촌 도로 및 도로 부속물	100	100																				

마. 「국토의 계획 및 이용에 관한 법률」 제2조제6호에 따른 도로	100	100	타. 「재난 및 안전관리 기본법」 제60조제1항에 따른 특별재난지역 안에서 재해를 입은 단독주택(「건축법 시행령」 별표 1 제1호가목에 따른 단독주택을 말한다. 이하 이 목에서 같다)의 경우 그 복구를 위하여 신축·증축 또는 이축하는 단독주택(부지의 총면적이 660제곱미터 이하인 경우만 해당한다)	100	100
바. 「산림자원의 조성 및 관리에 관한 법률」 제9조에 따른 임도	100	100	파. 초지조성용지	100	100
사. 「철도사업법」 제2조제4호에 따른 사업용철도 중 다음의 어느 하나에 해당하는 시설			하. 국가 또는 지방자치단체 외의 자가 설치하는 공용·공공용 시설(주된 사업의 부지 내에 설치하는 공용·공공용 시설을 포함한다)로서 국가 또는 지방자치단체에 해당 시설을 무상으로 증여하려고 설치하는 시설의 용지(주된 사업의 농지보전부담금이 감면되는 시설은 제외한다)	100	100
1) 「철도산업발전기본법」 제3조제2호가목부터 라목까지의 규정에 해당하는 철도시설	100	100	거. 제29조제4항제1호 각 목의 어느 하나에 해당하는 세대(농업진흥구역 밖에 거주하는 세대도 포함한다)의 세대원인 농업인과 이에 준하는 임·어업인, 「농업·농촌 및 식품산업 기본법」 제3조제4호에 따른 생산자단체, 「농어업경영체 육성 및 지원에 관한 법률」 제16조에 따른 영농조합법인·영어조합법인 및 같은 법 제19조에 따른 농업회사법인·어업회사법인, 「수산업협동조합법」 제15조에 따른 어촌계가 설치하는 제29조제2항제1호의 농수산물 가공·처리 시설(농업진흥구역 밖에 설치하는 경우를 포함하며, 나목에 해당하는 시설은 제외한다)	100	100
2) 「철도산업발전기본법」 제3조제2호마목 또는 바목에 해당하는 철도시설	0	50	나. 제29조제2항제3호의 육종연구를 위한 농수산업 관련 시험·연구 시설 중 「종자산업법」 제2조제1호에 따른 종자, 「축산법」 제2조제1호에 따른 가축의 품종개량을 위하여 설치하는 시설(농업진흥구역 밖에 설치하는 경우를 포함하며, 나목에 해당하는 시설은 제외한다)	50	100
아. 다음의 어느 하나에 해당하는 도시철도시설				(3만제곱미터를 초과하는 경우 그 초과면적에 대해서는 50으로 한다)	
1) 「도시철도법」 제2조제3호가목부터 다목까지의 규정에 해당하는 도시철도시설	100	100			
2) 「도시철도법」 제2조제3호라목 또는 마목에 해당하는 도시철도시설	0	50			
자. 「댐건설 및 주변지역지원 등에 관한 법률」 제2조제2호에 따른 다목적댐의 제당·수몰지 및 그 부대시설	100	100			
차. 「농어촌정비법」 제59조에 따른 생활환경정비사업용지	100	100			
카. 「농어촌정비법」 제94조에 따라 지정·고시된 한계농지등 정비지구에 설치하는 같은 법 제92조 각 호의 어느 하나에 따른 시설용지(「수도권정비계획법」 제2조제1호 또는 「지방자치법」 제2조제1항제1호에 따른 수도권 또는 광역시에 속하지 아니하는 읍·면 지역에 설치하는 시설로 한정한다)	0	100			

<p>더. 제29조제4항에 따른 농어업인 주택(농업진흥구역 밖에 설치하는 경우를 포함한다)</p>	100	100	<p>같은 법 제19조에 따른 농업회사법인·어업회사법인, 「수산업협동조합법」 제15조에 따른 어촌계가 설치하는 제29조제7항제4호의 남은 음식물 또는 농수산물 부산물을 이용한 유기질비료 또는 사료의 제조 시설(농업진흥구역 밖에 설치하는 경우를 포함하며, 나목에 해당하는 시설은 제외한다)</p>	50 (3천300 제곱미터 이하인 경 우만 해당 한다)	100
<p>러. 제29조제5항에 따른 농업용 시설·축산업용 시설·어업용 시설(농업진흥구역 밖에 설치하는 경우를 포함하며, 나목에 해당하는 시설은 제외한다)</p>	100 (3만제곱 미터를 초 과하는 경 우 그 초 과면적에 대해서는 50으로 한다)	100	<p>어. 제29조제7항제8호에 따른 농산어촌 체험시설(농업진흥구역 밖에 설치하는 경우를 포함하며, 나목에 해당하는 시설은 제외한다)</p>	100	100
<p>머. 제29조제4항제1호 각 목의 어느 하나에 해당하는 세대(농업진흥구역 밖에 거주하는 세대를 포함한다)의 세대원인 농업인과 이에 준하는 임·어업인, 「농업·농촌 및 식품산업 기본법」 제3조제4호에 따른 생산자단체, 「농어업경영체 육성 및 지원에 관한 법률」 제16조제1항에 따른 영농조합법인 및 같은 법 제19조제1항에 따른 농업회사법인이 설치하는 제29조제7항제2호의 농산물 산지유통시설(농업진흥구역 밖에 설치하는 경우를 포함하며, 나목에 해당하는 시설은 제외한다)</p>	100 (3만제곱 미터를 초 과하는 경 우 그 초 과면적에 대해서는 50으로 한다)	100	<p>저. 산지의 효율적 이용을 촉진하기 위하여 농림축산식품부령으로 정하는 사업으로서 그 부지의 총면적 중 「산지관리법」 제4조제1항제2호에 따른 준보전산지의 면적이 100분의 50을 초과하는 사업시설</p>	100	100
<p>버. 농업기계수리시설</p>	0	50	<p>처. 「농어촌정비법」 제2조제16호에 따른 농어촌 관광휴양사업(같은 호 다목에 해당하는 주말농원사업은 제외한다)의 시설</p>	50	100
<p>서. 제29조제4항제1호 각 목의 어느 하나에 해당하는 세대(농업진흥구역 밖에 거주하는 세대를 포함한다)의 세대원인 농업인과 이에 준하는 임·어업인, 「농업·농촌 및 식품산업 기본법」 제3조제4호에 따른 생산자단체, 「농어업경영체 육성 및 지원에 관한 법률」 제16조에 따른 영농조합법인·영어조합법인 및</p>	50 (3천300 제곱미터 이하인 경 우만 해당 한다)	100	<p>커. 「농업기계화 촉진법」 제2조제1호에 따른 농업기계의 개량발전을 위하여 설치하는 농업기계 시험·연구 시설</p>	0	50
			<p>터. 「국방·군사시설 사업에 관한 법률」 제2조제1호에 따른 국방·군사시설</p>	50	100
			<p>퍼. 「공항시설법」 제2조제7호에 따른 공항시설</p>	50 (수도권신 공항건설 사업 중 배후지원 단 지 를	50 (수도권신 공항건설 사업 중 배후지원 단 지 를



<p>퍼. 「공항시설법」 제2조제7호에 따른 공항시설</p>	<p>제 외 한 시설용지 의 경우에 는 100)</p>	<p>제 외 한 시설용지 의 경우에 는 100)</p>	<p>소. 「수도권정비계획법」 제2조제1호 또는 「지방자치법」 제2조제1항제1호에 따른 수도권 또는 광역시에 속하지 않는 읍·면 지역에 설치하는 「관광진흥법」 제2조에 따른 관광지 및 관광단지(택지로 조성하는 경우는 제외한다). 다만, 2020년 1월 1일부터 2022년 12월 31일까지 농지전용허가를 신청하거나 농지전용신고를 하는 경우로 한정한다.</p>	<p>0</p>	<p>100</p>
<p>허. 「항만법」 제2조제5호에 따른 항만시설과 「어촌·어항법」 제2조제5호에 따른 어항시설</p>	<p>50</p>	<p>50</p>	<p>오. 「수도권정비계획법」 제2조제1호 또는 「지방자치법」 제2조제1항제1호에 따른 수도권 또는 광역시에 속하지 않는 읍·면 지역에 설치하는 「관광진흥법」 제3조제1항제4호에 따른 국제회의업의 시설용지. 다만, 2015년 1월 1일부터 2017년 12월 31일까지 농지전용허가를 신청하거나 농지전용신고를 하는 경우로 한정한다.</p>	<p>0</p>	<p>50</p>
<p>고. 발전댐·상수도댐의 제당·수몰지 및 그 부대시설</p>	<p>50</p>	<p>50</p>	<p>조. 「신행정수도 후속대책을 위한 연기·공주지역 행정중심복합도시 건설을 위한 특별법」 제21조에 따라 실시계획의 승인을 받아 행정중심복합도시예정지역 안에 설치하는 시설로서 이 표의 다른 규정에 따라 감면되는 시설이 아닌 시설(택지로 조성하는 경우는 제외한다)</p>	<p>0</p>	<p>50</p>
<p>노. 농지전용을 신청하는 자가 직접 설치하거나 무상으로 용지를 공급하여 설치하는 다음의 어느 하나에 해당하는 시설</p> <p>1) 「유아교육법」·「초·중등교육법」 및 「고등교육법」에 따라 설치하는 국·공립학교</p> <p>2) 「평생교육법」에 따른 학력인정 교육시설</p> <p>3) 농촌(「농업·농촌 및 식품산업 기본법」 제3조제5호에 따른 농촌을 말한다. 이하 같다)에 설치하는 사립학교</p>	<p>100</p>	<p>100</p>	<p>초. 「공공기관의 운영에 관한 법률」 제5조제3항제1호에 따른 공기업, 「지방공기업법」에 따른 지방직영기업·지방공사 및 지방공단 또는 「사회기반시설에 대한 민간투자법」 제2조제7호에 따른 사업시행자가 설치하는 같은 조 제1호사목·아목·차목 또는 타목부터 거목까지의 시설</p>	<p>50</p>	<p>50</p>
<p>도. 「수목원·정원의 조성 및 진흥에 관한 법률」 제2조제1호에 따른 수목원</p>	<p>50</p>	<p>50</p>	<p>코. 국가시책에 따라 석탄 생산을 촉진하는 「석탄산업법」 제2조에 따른 석탄광업자가 설치하는 석탄광산 근로자 사택 및 복지후생시설</p>	<p>0</p>	<p>50</p>
<p>로. 비영리법인이 농촌에 설치·운영하는 「의료법」 또는 「사회복지사업법」에 따른 의료기관 또는 사회복지시설</p>	<p>0</p>	<p>100</p>			
<p>모. 농촌에서 설치·운영하는 「영유아보육법」 제10조제6호 및 제7호에 따른 부모협동어린이집과 민간어린이집</p>	<p>100</p>	<p>100</p>			
<p>보. 「제주특별자치도 설치 및 국제자유도시 조성을 위한 특별법」 제162조에 따른 제주투자진흥지구 안에 설치하는 시설 및 같은 법 제140조제1항에 따른 종합계획에 따라 농지보전부담금을 감면하기로 한 골프장건설사업용지</p>	<p>50</p>	<p>50</p>			

토. 국가·지방자치단체 또는 「산업재해보상보험법」에 따른 근로복지공단이 설치하는 근로복지시설	0	50	루. 「문화재보호법」에 따른 문화재의 보존·정비 및 활용 사업 시설. 다만, 2009년 11월 28일부터 2012년 12월 31일까지 농지전용허가를 신청하거나 농지전용신고를 하는 경우로 한정한다.	100	100
포. 「국가유공자 등 예우 및 지원에 관한 법률」 제4조에 따른 국가유공자의 자활용사촌의 주택 및 복지공장 용지	0	50	무. 식물원의 부대시설. 다만, 2009년 11월 28일부터 2012년 12월 31일까지 농지전용허가를 신청하거나 농지전용신고를 하는 경우로 한정한다.	50	50
호. 「산림자원의 조성 및 관리에 관한 법률」 제2조제1호에 따른 산림(농림축산식품부장관이 정하여 고시하는 기준에 적합한 경우만 해당한다)	0	100	부. 건축면적 33제곱미터 이하의 주말·체험 영농주택(농림축산식품부장관이 고시하는 기준에 적합한 경우만 해당한다). 다만, 2009년 11월 28일부터 2012년 12월 31일까지 농지전용허가를 신청하거나 농지전용신고를 하는 경우로 한정한다.	0	50
구. 「공공주택 특별법」 제2조제1호가목의 공공임대주택 중 같은 법 제50조의2제1항에 따른 임대무기간이 30년 이상인 공공임대주택의 사업용지. 다만, 2020년 1월 1일부터 2022년 12월 31일까지 농지전용허가를 신청하거나 농지전용신고를 하는 경우로 한정한다.	0	100 (「수도권정비계획법」 제2조제1호에 따른 수도권의 경우에는 50으로 한다)	수. 「학교용지 확보 등에 관한 특례법」 제4조제3항제1호에 따라 공급하는 다음의 어느 하나의 경우에 해당하는 학교용지. 다만, 2009년 11월 28일부터 2012년 12월 31일까지 농지전용허가를 신청하거나 농지전용신고를 하는 경우로 한정한다. 1) 무상으로 공급하는 경우 2) 학교용지 조성원가의 100분의 50 또는 100분의 70으로 공급하는 경우	0	100 0 50
누. 「혁신도시 조성 및 발전에 관한 특별법」 제12조에 따라 실시계획의 승인을 받아 혁신도시개발예정지구 안에 설치하는 시설로서 이 표의 다른 규정에 따라 감면되는 시설이 아닌 시설(택지로 조성하는 경우는 제외한다)	0	50	우. 「전통사찰의 보존 및 지원에 관한 법률」 제4조제2항에 따라 지정된 전통사찰이 같은 법 제2조제4호에 따른 문화유산 중 유형문화유산을 보존·관리·활용하기 위하여 문화체육관광부장관의 추천을 받아 설치하는 시설과 진입로 등 부대시설. 다만, 2020년 1월 1일부터 2022년 12월 31일까지 농지전용허가를 신청하거나 농지전용신고를 하는 경우로 한정한다.	0	100
두. 제29조제4항제1호 각 목의 어느 하나에 해당하는 세대(농업진흥구역 밖에 거주하는 세대도 포함한다)의 세대원인 농업인과 이에 준하는 임·어업인이 설치하는 태양에너지 발전설비. 다만, 2018년 2월 13일부터 2019년 12월 31일까지 농지전용허가를 신청하거나 농지전용신고를 하는 경우로 한정한다.	0	50			

<p>주. 「주한미군기지 이전에 따른 평택시 등의 지원 등에 관한 특별법」 제16조에 따른 개발사업의 시행자 및 같은 법 제22조에 따른 국제화계획지구 개발사업의 시행자가 조성하는 산업단지. 다만, 2018년 1월 1일부터 2019년 12월 31일까지 농지전용허가를 신청하거나 농지전용 신고를 하는 경우로 한정한다.</p>	0	50	<p>2) 「문화산업진흥 기본법」 제25조제4항에 따른 사업 시행자가 조성하는 같은 법 제2조제18호에 따른 문화산업단지</p> <p>3) 「주한미군기지 이전에 따른 평택시 등의 지원 등에 관한 특별법」 제2조제6호에 따른 주한미군시설사업시행자가 같은 조 제4호에 따라 설치하는 주한미군시설사업</p>
<p>추. 「지역 개발 및 지원에 관한 법률」 제2조제2호에 따른 지역개발사업구역 중 같은 조 제5호에 따른 낙후지역에 설치하는 아래의 시설(택지로 조성하는 경우는 제외한다). 다만, 2017년 1월 1일부터 2018년 12월 31일까지 농지전용허가를 신청하거나 농지전용신고를 하는 경우로 한정한다.</p> <p>1) 「관광진흥법」 제2조제6호 또는 제7호에 따른 관광지 또는 관광단지(이 표 소목에 따라 감면되는 시설은 제외한다)</p> <p>2) 「자연공원법」 제20조에 따른 공원시설</p> <p>3) 「도시공원 및 녹지 등에 관한 법률」 제19조에 따른 도시공원</p> <p>4) 「체육시설의 설치·이용에 관한 법률」 제10조에 따른 체육시설업(같은 조 제1항제1호에 따른 골프장업 및 같은 항 제2호에 따른 무도학원업·무도장업은 제외한다)의 시설</p>	0	50	<p>4) 「산업기술단지 지원에 관한 특례법」 제2조제1호에 따른 산업기술단지</p> <p>5) 「농업협동조합법」에 따른 지역조합, 품목조합, 조합공동사업법인, 품목조합연합회, 중앙회 및 같은 법에 따라 설립된 농협경제지주회사·농협금융지주회사·농협은행·농협생명보험·농협손해보험이 설치하는 시설</p> <p>6) 「수산업협동조합법」에 따라 설립된 조합과 중앙회가 설치하는 시설</p> <p>7) 「산림조합법」에 따라 설립된 조합과 중앙회가 설치하는 시설</p> <p>8) 「중소기업은행법」에 따라 설립된 중소기업은행이 설치하는 시설</p> <p>9) 「친수구역 활용에 관한 특별법」 제2조제2호에 따른 친수구역조성을 위한 사업 부지</p> <p>10) 「협동조합기본법」에 따라 설립된 사회적협동조합이 설치하는 시설</p> <p>11) 「중소기업창업 지원법」 제33조에 따라 사업계획 승인을 받은 창업자가 설립하는 공장(농지보전부담금의 감면기간은 그 사업을 개시한 날부터 7년으로 한다). 다만, 같은 법 제39조의3제2항에</p>
<p>쿠. 다른 법률에 의해 농지보전부담금이 면제되는 시설</p> <p>1) 「벤처기업육성에 관한 특별조치법」 제2조제4항에 따른 벤처기업집적시설</p>	100	100	

따라 「통계법」 제22조제1항에 따라 통계청장이 작성·고시하는 한국표준산업분류상의 제조업을 영위하기 위하여 중소기업을 창업하는 자는 사업을 개시한 날부터 3년간 감면하되 2022년 8월 2일까지 창업한 경우에 한정한다.

- 12) 「중소기업진흥에 관한 법률」 제62조의10제2항에 따라 소기업 중 「산업집적활성화 및 공장설립에 관한 법률」 제2조제1호에 따른 공장의 건축면적 또는 이에 준하는 사업장의 면적이 1천제곱미터 미만인 기업이 「수도권정비계획법」 제2조제1호에 따른 수도권 외의 지역[이하 12)에서 "수도권 외의 지역이라 한다]에서 신축·증축 또는 이전(신축·증축 또는 이전 후 공장의 총 건축면적과 이에 준하는 사업장 총면적의 합이 1천제곱미터 미만인 경우로 한정한다)하는 공장과 「중소기업진흥에 관한 법률」 제62조의10제3항에 따라 수도권 외의 지역에서 소기업을 100분의 50 이상 유치하여 조성하는 「산업입지 및 개발에 관한 법률」 제2조제8호에 따른 국가산업단지·일반산업단지·도시첨단산업단지 또는 농공단지
- 13) 「군 공항 이전 및 지원에 관한 특별법」 제9조에 따라 이전사업 시행자가 설치하는 이전지원사업 시설
- 14) 「고도 보존 및 육성에 관한 특별법」 제17조의2에 따라 주민지원사업의 시행으로 설치되는 공용·공공용 시설
- 15) 「공항소음 방지 및 소음대책지역 지원에 관한 법률」 제18조제5항에 따라 주민지원사업의 시행으로 설치되는 공용·공공용 시설

비고

1. 제3호거목·너목·러목·머목·서목에 해당하는 시설의 감면기준면적을 적용할 때에는 해당 시설의 설치자가 농지전용허가신청일·농지전용신고일(다른 법률에 따라 농지전용허가 또는 농지전용신고가 의제되는 인가·허가·승인 등의 경우 그 인가·허가·승인 등의 신청일을 말한다) 이전 5년간 그 시설의 부지로 전용한 면적을 합산한 것으로 한다.
2. 같은 부지 안에 감면비율이 서로 다른 시설을 함께 설치하는 경우로서 그 시설별 농지전용면적이 구분되지 아니하는 때에는 다음 산식에 따라 산정된 면적을 각 시설의 농지전용면적으로 한다.

$$\text{시설의 농지전용면적} = \text{전체 농지전용면적} \times \frac{\text{해당 시설의 바닥면적을 합산한 면적}}{\text{모든 시설의 바닥면적을 합산한 면적}}$$

3. 법 제31조에 따른 농업진흥지역 해제를 수반하는 농지전용허가(다른 법률에 따라 농지전용허가가 의제된 경우를 포함한다)를 받거나 농지전용신고(다른 법률에 따라 농지전용신고가 의제된 경우를 포함한다)를 하는 경우에는 농업진흥지역 안에 대한 감면비율을 적용한다.

■ 농지법 시행령 [별표 3] <개정 2019. 6. 25.>

**농지전용허가 권한을 위임하는 지역 등의 범위**  
(제71조제1항제1호다목 및 제2항제1호다목 관련)

근거법령	지역 등
1. 「경제자유구역의 지정 및 운영에 관한 특별법」 제4조	경제자유구역
2. 「혁신도시 조성 및 발전에 관한 특별법」 제6조	혁신도시개발예정지구
3. 「관광진흥법」 제52조	관광지·관광단지
4. 「국토의 계획 및 이용에 관한 법률」 제30조·제43조	도시·군계획시설 예정지 (도시지역 외의 지역만 해당한다)
5. 「국토의 계획 및 이용에 관한 법률」 제51조제3항	지구단위계획구역(도시지역 외의 지역만 해당한다)
6. 「기업도시개발 특별법」 제5조	기업도시개발구역
7. 「도시개발법」 제2조제1호	도시개발구역
8. 「물류시설의 개발 및 운영에 관한 법률」 제2조제6호	물류단지
9. 「공공주택 특별법」 제6조	공공주택지구
10. 「산업입지 및 개발에 관한 법률」 제2조제8호·제40조의2	산업단지 및 공장입지 유도지구
11. 「전원개발촉진법」 제5조·제11조	전원개발사업구역 및 전원개발사업 예정구역
12. 「택지개발촉진법」 제3조	택지개발지구

■ 농지법 시행령 [별표 4] <개정 2018. 4. 30.>

**포상금 지급기준** (제72조제1항 관련)

신고 또는 고발사항	해당 법조문	포상금의 지급기준 (건당)
1. 법 제6조에 따른 농지 소유 제한이나 법 제7조에 따른 농지 소유 상한을 위반하여 농지를 소유할 목적으로 거짓이나 그 밖의 부정한 방법으로 법 제8조제1항에 따른 농지취득자격증명을 발급받은 자	법 제52조제1호	10만원
2. 법 제32조제1항 또는 제2항을 위반한 자	법 제52조제2호	30만원
3. 법 제34조제1항에 따른 농지전용허가를 받지 않고 농지를 전용한 자 또는 거짓이나 그 밖의 부정한 방법으로 법 제34조제1항에 따른 농지전용허가를 받은 자	법 제52조제3호	50만원
4. 법 제35조에 따른 신고를 하지 않고 농지를 전용한 자	법 제52조제4호	10만원
5. 법 제43조에 따른 신고를 하지 않고 농지를 전용한 자	법 제52조제4호	50만원
6. 법 제36조제1항에 따른 농지의 타용도 일시사용허가를 받지 않고 농지를 다른 용도로 사용한 자	법 제52조제5호	30만원
7. 법 제36조의2제1항에 따른 농지의 타용도 일시사용신고를 하지 않고 농지를 다른 용도로 사용한 자	법 제52조제6호	10만원
8. 법 제40조제1항을 위반하여 전용된 토지를 승인 없이 다른 목적으로 사용한 자	법 제52조제7호	30만원

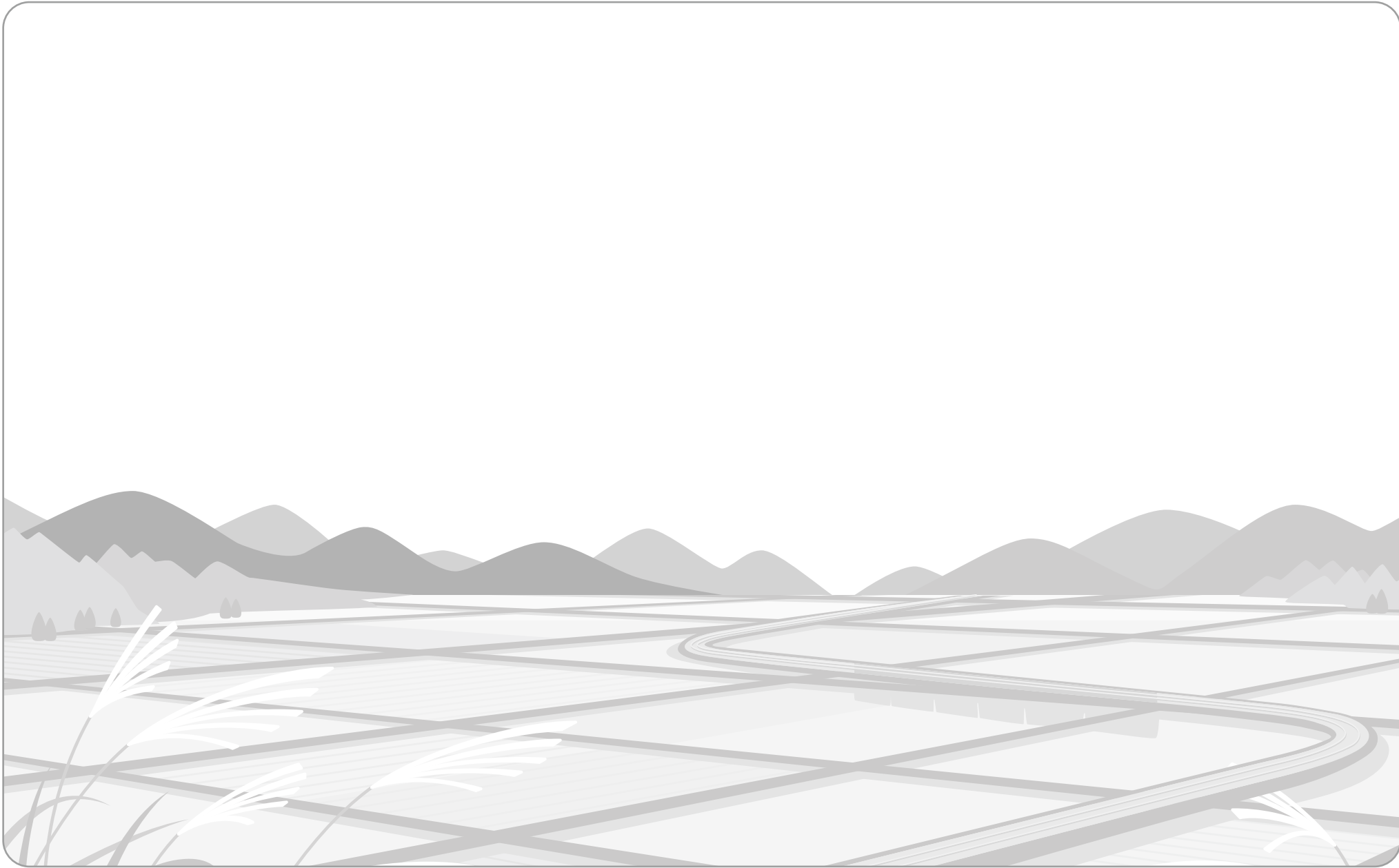

## 농지법 시행규칙 별표

[별표 1] 객토·성토·절토의 기준(제4조의2 관련) .....	307
[별표 2] 실습지등으로 농지를 소유할 수 있는 공공단체 등의 범위(제5조 관련) .....	307
[별표 2의2] 농수산업 관련 시설(제25조의2 관련) .....	308
[별표 3] 폐수배출시설(제37조 관련) .....	309

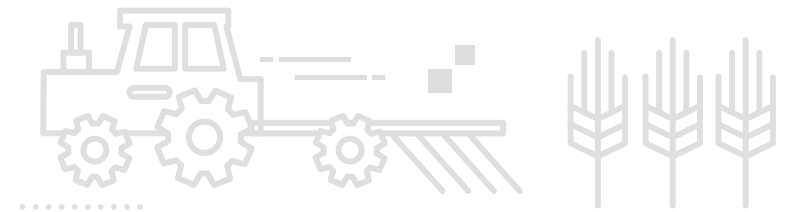

**객토·성토·절토의 기준**(제4조의2 관련)

구분	기준
1. 공통사항	가. 농작물의 경작 등에 적합한 흙을 사용할 것 나. 농작물을 경작하거나 다년생식물을 재배하는데 필요한 범위 이내 일 것 다. 농지개량시설의 폐지·변경, 토사의 유출 등 인근 농지의 농업경영에 피해를 주지 않을 것
2. 객토	가. 객토원의 흙의 성분과 그 양이 객토대상 농지의 토양 개량 목적에 적합할 것 나. 해당 농지에 경작 중인 농작물 또는 재배 중인 다년생식물을 수확한 후에 시행할 것
3. 성토	가. 관개 용수로의 이용을 방해하는 등 인근 농지의 농업경영에 피해를 주지 아니할 것 나. 농작물의 경작 등에 부적합한 토석 또는 재활용골재 등을 사용하여 성토하지 아니할 것(「건설폐기물의 재활용촉진에 관한 법률」 제2조제7호에 따른 순환골재 중 순환토사는 사용할 수 있으며, 순환토사를 사용하여 성토하려는 경우에는 지표면으로부터 1미터 이내에는 사용하지 아니할 것)
4. 절토	가. 토사의 유출·붕괴 등 인근 농지의 피해발생이 우려되지 아니할 것 나. 비탈면 또는 절개면에 대하여 토양의 유실 등을 방지할 수 있는 안전조치가 되어 있을 것

**실습지등으로 농지를 소유할 수 있는 공공단체 등의 범위**  
(제5조 관련)

구분	범위
공공단체	1. 「한국농어촌공사 및 농지관리기금법」에 따른 한국농어촌공사 2. 「한국농수산물유통공사법」에 따른 한국농수산물유통공사 3. 「과학기술분야 정부출연 연구기관 등의 설립·운영 및 육성에 관한 법률」에 따른 한국식품연구원 및 한국원자력연구원 4. 「사회복지사업법」 제2조제4호에 따른 사회복지시설을 설치하고 운영하는 같은 조 제3호에 따른 사회복지법인 5. 「전통사찰의 보존 및 지원에 관한 법률」 제4조에 따라 지정·등록된 전통사찰 6. 「정신건강증진 및 정신질환자 복지서비스 지원에 관한 법률」 제3조제5호에 따른 정신의료기관(의료법인에 한정한다) 7. 「문화재보호법」 제24조에 따라 중요무형문화재로 지정된 농요의 보존을 위한 비영리단체 8. 「문화유산과 자연환경자산에 관한 국민신탁법」 제3조에 따른 국민신탁법인(문화유산과 자연환경자산의 보존을 목적으로 하는 경우에만 해당한다)



■ 농지법 시행규칙 [별표 2의2] <신설 2016. 12. 9.>

**농수산업 관련 시설(제25조의2 관련)**

시설의 종류	시설의 규모
1. 「농촌융복합산업육성 및 지원에 관한 법률」 제2조제4호에 따른 농촌융복합 사업자가 농촌융복합 산업을 경영하기 위해 설치하는 시설 및 같은 법 제30조 제2항에 따른 농촌융복합산업지구 발전계획에 포함된 시설	3천제곱미터 미만
2. 「말산업 육성법」 제2조제7호에 따른 농어촌형 승마시설	3천제곱미터 미만
3. 농수산업(농업·임업·축산업·수산업을 말한다) 및 식품 관련 시험·연구시설	5천제곱미터 미만
4. 국내에서 생산된 농수산물(「농업·농촌 및 식품산업기본법」 제3조제6호에 따른 농수산물을 말하며, 임산물 중 목재와 그 가공품 및 토석은 제외한다. 이하 이 표에서 같다)을 주된 원료로 하여 가공하거나 건조·절단 등 처리를 위한 시설과 국내에서 생산된 농수산물을 저장·선별·포장하는 유통시설	1만5천제곱미터 미만
5. 농기자재(농기구, 농기계, 농기계 부품, 농약, 미생물제제, 비료, 사료, 비닐, 파이프 등 농업생산에 필요한 일련의 기자재를 말한다. 이하 이 표에서 같다) 제조시설, 수리시설 또는 판매시설	「건축법 시행령」 별표1 제4호(제2종 근린생활 시설 제조업소)에 해당하는 경우: 1천제곱미터 미만

농업 생산자단체	<ol style="list-style-type: none"> <li>1. 「농업협동조합법」에 따른 조합과 그 중앙회, 품목조합 연합회 및 조합공동사업법인</li> <li>2. 「산림조합법」에 따른 조합과 그 중앙회</li> <li>3. 「엽연초생산협동조합법」에 따른 엽연초생산협동조합과 그 중앙회</li> <li>4. 「축산법」 제6조에 따른 가축 등록기관 및 같은 법 제7조에 따른 가축 검정기관</li> </ol>
농업 연구기관	<ol style="list-style-type: none"> <li>1. 비영리법인이 설립하거나 운영하는 농업생산기술·자재 등의 개발·개량을 위한 연구기관으로서 농림축산식품부장관이 인정하는 연구기관</li> <li>2. 「벤처기업육성에 관한 특별조치법」에 따른 생명공학 분야 벤처기업이 농업에 관한 연구를 위하여 설립하거나 운영하는 부설 연구소로서 농림축산식품부장관이 인정하는 연구소</li> </ol>
종자생산자	「종자산업법」 제14조제1항에 따라 설립된 단체 및 같은 법 제37조제1항에 따라 등록을 한 종자업자
농업 기자재의 생산자	<ol style="list-style-type: none"> <li>1. 「비료관리법」 제11조제1항에 따라 등록한 비료생산업자 및 그 단체</li> <li>2. 「농약관리법」 제3조에 따라 등록을 한 농약의 제조업자·수입업자 및 그 단체</li> <li>3. 「농업기계화 촉진법」 제2조제1호에 따른 농업기계를 생산하는 자 및 그 단체</li> </ol>

**폐수배출시설(제37조 관련)**

	「건축법 시행령」 별표1 제17호(공장)에 해당하는 경우: 1만5천제곱미터 미만
6. 「농업협동조합법」 제2조제1호에 따른 조합이 조합원의 영농 편의를 위하여 설치하는 창고 또는 농기자재 판매시설	「건축법 시행령」 별표1 제3호(제1종 근린생활시설) 또는 제4호(제2종 근린생활시설)에 해당하는 경우: 1천제곱미터 미만 「건축법 시행령」 별표1 제7호다목(상점) 또는 제18호(창고시설)에 해당하는 경우: 1만5천제곱미터 미만
7. 영 제2조제3항제2호에 해당하지 않는 농축산물 생산시설(작물재배시설, 종균·종묘 배양시설 등)	1만제곱미터 미만

배출시설	참고사항	
	표준산업분류	포함 또는 제외시설
1. 석탄광업시설	1010	- 채탄능력 8,000톤/월 미만은 제외
2. 금속광업시설(채광된 광물의 가공처리시설에서 그 밖에 폐수배출시설의 폐수배출량 이상을 발생하는 시설)	1100	- 10300 우라늄 토륨광업시설 포함
3. 비금속광물 광업시설	1200	- 달리 분류되지 아니하는 광업 및 채석업 시설 포함 - 연료용 광물 광업시설과 1210토사석 광업(채취·가공)시설로서 폐수를 해당 채취지점 또는 가공시설의 외부로 유출하지 아니하는 시설 제외
4. 섬유염색 및 가공시설	1740	
5. 가죽·모피가공 및 제품제조시설	1820 1910	- 18201, 19101 원모피·원피가공 시설 포함
6. 신발제조시설	1930	

비고

1. 각 호의 시설은 영 제44조제1항 및 제2항에 해당하지 않는 시설을 말한다.
2. 시설의 규모는 부지의 총면적을 말한다.
3. 제1호, 제2호, 제4호 및 제5호에 해당하는 시설은 저수지 계획홍수위선으로부터 반경 500m 이내인 지역에는 설치할 수 없다.

7. 펄프·종이 및 종이제품 제조시설	2100		11. 석유화학계 기초화합물 제조시설	24111	- 에틸렌 및 프로필렌계, 부틸렌계, 부타디엔계, 사이크로펜타디엔계, 이소프렌계, 방향족탄화수소계, 사이크로헥산계, 아세틸렌계, 달리 분류되지 아니하는 석유화학계, 기초화학물질 제조시설 포함
8. 출판·인쇄·사진처리 및 기록매체 복제시설	2200 7491	- 치과용 X-ray, 수표촬영용 마이크로필름 처리시설 및 「수질환경보전법 시행규칙」 별표 3의2의 그 밖에 수질오염원에 해당하는 시설 제외	12. 석탄화합물 제조시설	24112	
9. 코크스 및 관련제품 제조시설	2310		13. 천연수지 및 나무화합물 제조시설	24113	
10. 석유정제품 제조시설	2320	- 석유저장, 석유증류(상압·강압), 석유전화(분해·개질) 석유정제, 윤활유 및 그리스제조, 달리 분류되지 아니하는 석유정제 및 석유정제 부산물 재처리시설 포함 - 석유저장시설은 석유정제, 저유소에 한함 - 가스회수·납성분제거·염류제거·황산화물제거·스트리핑(striping, 휘발성분 제거)·스테빌라이즈·개질·접촉분해·수침 분해·이성화(異性化: 화합물을 형성하는 분자를 다른 물체로 변화시키는 화학반응)·알킬화·중합시설 포함	14. 그 밖의 기초유기화합물 제조시설	24119	
			15. 기초무기화합물 제조시설	2412	- 황산, 질산, 염산, 소다회, 수산화나트륨 및 알칼리, 암모니아 합성 및 유도제품, 무기안료, 금속의 산화물, 수산화물 및 염, 화학원소 단체물질, 인산, 비금속의 산화물, 황화물, 할로젠화합물, 달리 분류되지 아니하는 기초무기화학물질 제조시설 포함
			16. 산업용가스 제조시설	24121	- 4020 가스 제조시설 포함
			17. 합성염료 유연제 및 그 밖에 착색제 제조시설	24132	- 식물성 염료추출물 제조시설 포함

18. 비료 및 질소화합물 제조시설	2414		29. 방향유 및 관련제품 제조시설	24392	
19. 합성고무 제조시설	24151	- 재생섬유소 및 그 유도체 제조시설 포함	30. 접착제 및 젤라틴 제조시설	24393	
20. 합성수지 및 그 밖의 플라스틱물질 제조시설	24152	- 재생섬유소 및 그 유도체 제조시설 포함	31. 화약 및 불꽃제품 제조시설	24394	
21. 의약품 제조시설	2420	- 의료용 화합물 및 생약제 제조시설 포함	32. 그 밖에 분류 안된 화학제품 제조시설	24399	
22. 살충제 및 그 밖의 농약 제조시설	2431		33. 화학섬유 제조시설	2440	
23. 도료·인쇄잉크 및 유사제품 제조시설	2432		34. 고무 및 플라스틱제품 제조시설	2500	
24. 계면활성제·치약·비누 및 그 밖의 세제 제조시설	24331 24332		35. 시멘트·석회·플라스터 및 그 제품 제조시설	2630	- 레미콘차량은 관련시설로 포함 - 수증기 양생공정만 있는 경우 제외
25. 화장품 제조시설	24333		36. 제1차 철강산업시설	2710	- 제철, 제강, 열간압연(熱間壓延: 금속재료를 재결정 온도 이상에서 하는 압연), 냉간압연, 압출 및 인발제품(금속관 등의 끝부분을 끌어당겨 지름, 관벽 두께를 감소시킨 제품), 철강선, 강관, 철강압연, 주철강관, 연신 및 제관시설(관을 만드는 시설) 포함
26. 표면광택제 및 실내가향제 제조시설	24334	- 왁스 제조시설 포함			
27. 비감광성 기록용 매체, 사진용 화학제품 및 감광재료 제조시설	24341 24342	- 32195 전자카드 제조시설 포함			
28. 가공염 및 정제염 제조시설	24391		37. 합금철 제조시설	27112	

38. 비철금속 제련·정련 및 합금 제조시설	2721	- 구리·알루미늄·납·아연과 달리 분류되지 아니하는 비철금속 제련 및 정련시설 포함	48. 반도체 및 그 밖의 전자부품 제조시설	3210	- 32195 전자카드 제조시설 제외
39. 동 압연·압출 및 연신제품 제조시설	27221		49. 방송수신기 및 그 밖의 영상·음향기기 제조시설	3230	
40. 알루미늄 압연·압출 및 연신제품 제조시설	27222		50. 그 밖의 제품 제조시설	3690	- 가구, 악기, 운동 및 경기용구, 귀금속(「수질환경보전법 시행규칙」별표3의 제6호에 해당하는 금은판매점의 세공시설 제외)·장신구 및 관련제품, 달리 분류되지 아니하는 장난감·장식품 및 일용품 제조시설 포함
41. 그 밖의 비철금속 압연·압출 및 연신제품 제조시설	27229		51. 병원시설(병상의 수가 의료법에 따른 종합병원 규모 이상인 시설)	8511	- 수술실·처치실·병리실이 없는 병원과 한약을 끓이는 시설이 없는 한방병원 제외
42. 그 밖의 제1차 비철금속 산업시설	2729		52. 폐수처리업의 폐수저장시설 및 폐기물처리업의 폐수발생시설	9020	- 폐기물처리업의 폐수발생시설의 경우에는 해당 폐기물처리시설로 유입처리하는 경우 제외
43. 금속 주조시설	2730				
44. 조립금속제품 제조시설(달리 분류되지 아니하는 중분류 28~35까지의 제조시설)	2800	- 주된 공정의 일부로서 공통시설의 도금시설에 포함되지 아니하는 경우 포함			
45. 절연선 및 케이블 제조시설	3130				
46. 축전지 및 1차 전지 제조시설	3140				
47. 전구 및 조명장치 제조시설	3150				

53. 세탁시설(용적 2m <sup>3</sup> 이상 또는 용수 1m <sup>3</sup> /시간 이상)	9391	- 해당 사업장에서 발생하는 세탁물을 처리하기 위하여 사업장안에 설치한 시설로서 특정수질 유해물질이 함유되지 아니한 폐수를 오수처리시설로 유입시키는 시설 제외	- 「수질환경보전법 시행규칙」 별표 3의2의 그 밖에 수질오염원, 오수·분뇨·축산폐수처리시설, 폐수·하수종말처리시설 및 폐기물 등을 운반하는 차량의 세척 과정 중 배출되는 폐수를 해당 처리시설에 유입·처리하는 경우 제외 - 건설현장에 한시적으로 설치되는 세륜시설(바퀴 등의 세척시설) 제외
54. 산업시설의 폐가스·분진, 세정·응축시설(분무량 또는 응축량 0.01m <sup>3</sup> /시간 이상)	공통 시설	- 오수·분뇨 및 축산폐수처리시설, 폐수 및 하수종말처리시설, 폐기물처리업소의 시설로서 세정·응축수를 해당 처리시설로 유입처리하는 경우 제외	※ 제10호부터 제33호까지의 규정에 해당하는 시설 중 물·용제류 등 액체성물질을 사용하지 아니하거나 제품의 성분이 용해·용출되지 아니하는 고체성화학제품의 제조시설을 제외한다.
55. 이화학 시험시설(면적 100m <sup>2</sup> 이상)	공통 시설	- 오수·분뇨 및 축산폐수처리시설, 폐수 및 하수종말처리시설, 폐기물처리업소의 시설로서 실험폐수를 해당 처리시설로 유입처리하는 경우와 초등학교·중학교의 실험실 제외 - 실험생산시설 포함	
56. 도금시설	공통 시설	- 주공정이 도금공정인 시설을 말하며 다른 공정의 일부로서 2800에 해당하는 경우 제외	
57. 운수장비 수선 및 세차 또는 세척시설	공통 시설	- 자동차·건설기계·열차·항공기 등 운수장비를 수선·세차 또는 세척하는 시설 포함	

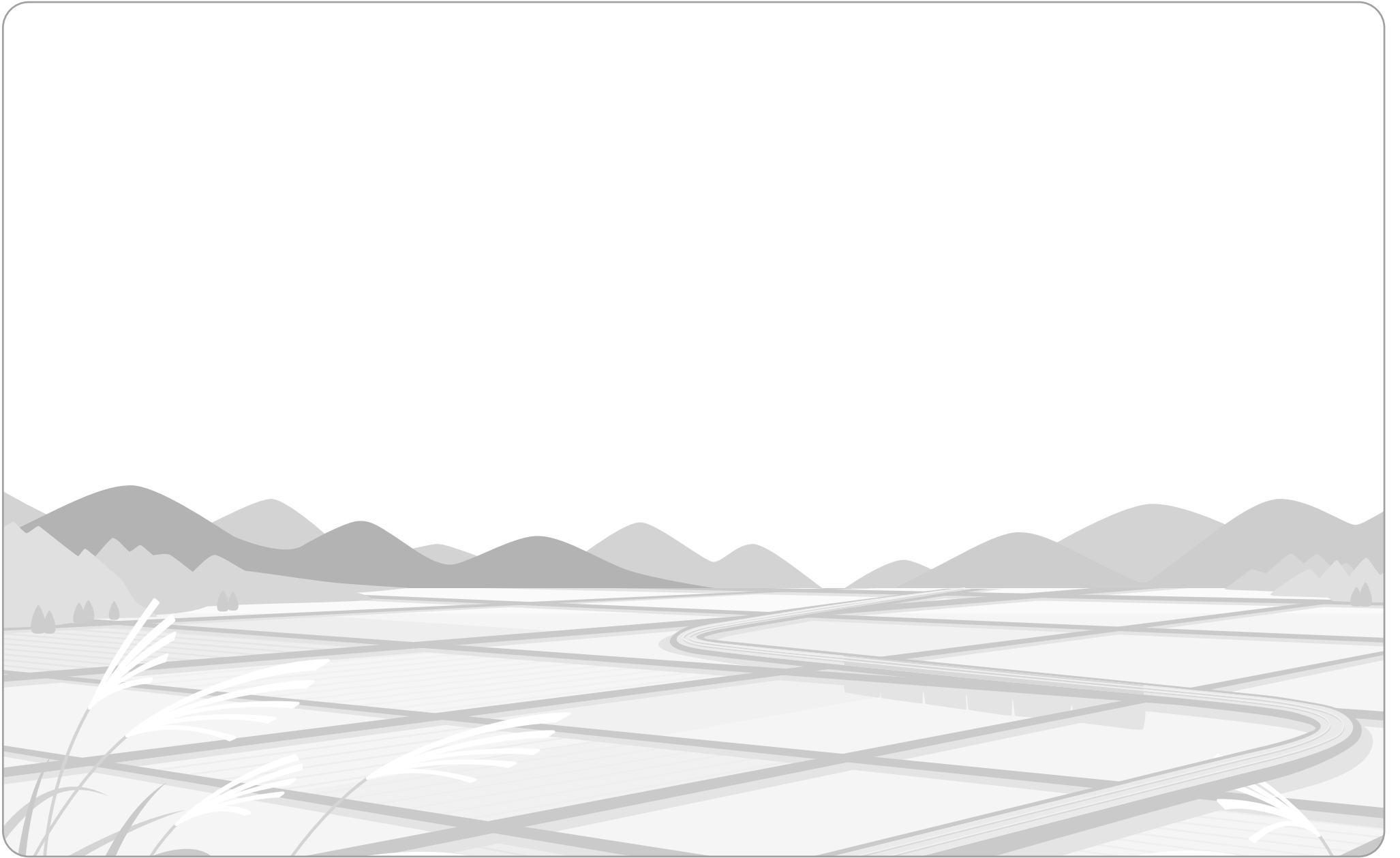

# 농지법 시행규칙 서식

[별지 제1호서식] 농지취득인정신청서 .....	317	[별지 제15호서식] 삭제 <2009.11.27> .....	330
[별지 제2호서식] 농지취득인정서 .....	318	[별지 제16호서식] 농지전용심사의견서) .....	330
[별지 제3호서식] 농지취득자격증명신청서 .....	318	[별지 제17호서식] 전용대상농지의 개별공시지가확인서) ..	330
[별지 제4호서식] 농업경영계획서 .....	319	[별지 제18호서식] 농지전용허가대장) .....	331
[별지 제5호서식] 농지취득자격증명 .....	320	[별지 제19호서식] 농지전용허가증) .....	333
[별지 제6호서식] 농지취득자격증명발급대장 .....	321	[별지 제20호서식] 농지전용협의요청서) .....	334
[별지 제7호서식] 농지처분무통지서 .....	322	[별지 제21호서식] 농지전용협의대장) .....	335
[별지 제8호서식] 농지매수청구서 .....	322	[별지 제22호서식] 농지전용(신고서, 변경신고서)》 .....	337
[별지 제9호서식] 농지처분위임증서 .....	323	[별지 제23호서식] 농지전용신고대장) .....	338
[별지 제10호서식] 농지이용증진사업시행계획에 따른 (소유권이전, 임차권설정)동의서 .....	324	[별지 제24호서식] 농지전용신고증) .....	340
[별지 제10호의2서식] 대리경작자 지정 신청서 .....	325	[별지 제25호서식] 농지의 타용도일시사용(허가, 변경허가)신청서) 341	
[별지 제11호서식] 유휴농지에 대한 대리경작자지정예고서 .....	325	[별지 제26호서식] 농지의 타용도일시사용허가대장) .....	342
[별지 제12호서식] 대리경작자지정통지서 .....	326	[별지 제27호서식] 농지의 타용도일시사용허가증) .....	343
[별지 제13호서식] 대리경작자지정 (이의신청서, 중지신청서, 해지신청서) .....	326	[별지 제27호의2서식] 농지의 타용도일시사용 (신고서, 변경신고서) .....	344
[별지 제13호의2서식] 농지(임대차, 사용대차)종료명령서 .....	327	[별지 제27호의3서식] 농지의 타용도일시사용허가대장) ..	345
[별지 제13호의3서식] 농지임대차계약 확인대장 .....	328	[별지 제27호의4서식] 농지의 타용도일시사용신고증) .....	346
[별지 제13호의4서식] 계약증서 확인일자 .....	328	[별지 제28호서식] 농지의 타용도일시사용협의요청서) .....	347
[별지 제14호서식] 농지전용(허가, 변경허가)신청서 .....	329	[별지 제29호서식] 농지의 타용도일시사용협의대장) .....	348
		[별지 제30호서식] 복구비용반환청구서) .....	349



[별지 제31호서식] 농지보전부담금(부과명세서, 부과결정서 (신규, 변경, 재부과, 용도변경) ……………	350
[별지 제32호서식] 농지보전부담금 납부통지서(부분) ……	350
[별지 제33호서식] 삭제 <2016.1.21.> ……………	351
[별지 제34호서식] 납부통지서 및 지로영수증(고객용) ……	351
[별지 제35호서식] 삭제 <2012.7.18> ……………	352
[별지 제36호서식] 삭제 <2016.1.21.> ……………	352
[별지 제37호서식] 농지보전부담금 납부내역통지 ……	352
[별지 제38호서식] 농지보전부담금납부기간연장신청서 ……	353
[별지 제39호서식] 농지보전부담금납부기간연장승인서 ……	354
[별지 제40호서식] 독촉장·체납고지서 겸 영수증(고객용)	354
[별지 제41호서식] 농지보전부담금부과결정(통지원부) 및 수납대장 ……………	355
[별지 제42호서식] 삭제 <2016.1.21.> ……………	356
[별지 제43호서식] 삭제 <2016.1.21.> ……………	356
[별지 제44호서식] 삭제 <2012.7.18> ……………	356
[별지 제45호서식] 삭제 <2016.1.21.> ……………	356
[별지 제46호서식] 농지보전부담금 분할납부 (신청서, 변경신청서) ……………	356
[별지 제47호서식] 농지보전부담금 분할납부 신청 (변경신청)에 대한 처리결과 통지 ……	357
[별지 제48호서식] 농지보전부담금환급금 및 환급가산금결정통지서 ……………	358
[별지 제49호서식] 농지보전부담금환급금 및 환급가산금청구서	358
[별지 제50호서식] 농지보전부담금환급금 및 환급가산금지급필통지서 ……………	359
[별지 제51호서식] 농지보전부담금 (결손처분통지서, 결손처분취소통지서)	360
[별지 제52호서식] 농지보전부담금 수납상황보고 ……	360
[별지 제53호서식] 농지보전부담금 수납상황통보 ……	361
[별지 제53호의2서식] 농지보전부담금 체납자 현황 ……	361
[별지 제53호의3서식] 농지보전부담금 체납처분 (통지서, 취소통지서) ……………	362
[별지 제54호서식] 농지전용허가취소신청서, 농지전용신고철회서, 농지의 타용도일시사용허가취소신청서, 농지의 타용도일시사용신고철회서 ……	363
[별지 제55호서식] 농지전용용도변경승인신청서 ……	364
[별지 제56호서식] 농지전용용도변경승인대장 ……	365
[별지 제57호서식] 농지전용용도변경승인서 ……	366
[별지 제58호서식] 농지원부 ……	367
[별지 제59호서식] 농지원부등분발급대장 ……	371
[별지 제60호서식] 자경증명발급신청서 ……	372
[별지 제61호서식] 자경증명발급대장 ……	373
[별지 제62호서식] 농지전용허가(협의·신고)상황보고 ……	374
[별지 제63호서식] 포상금지급신청서 ……	374
[별지 제64호서식] 농지조사공무원증 ……	375

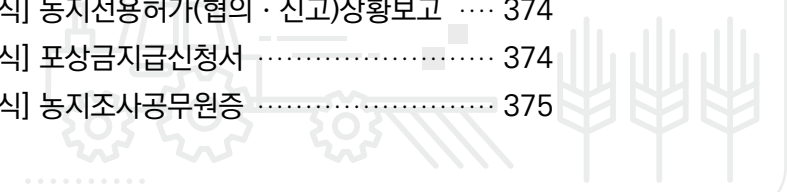

## 농지취득인정신청서

※ 뒤쪽의 신청내를 참고하시기 바라며, 색상이 어두운 란은 신청인이 작성하지 않습니다. (앞쪽)

접수번호	접수일	처리기간	20일
------	-----	------	-----

신청인	성명(명칭)	주민등록번호 (법인등록번호)
	주소	(전화번호 : )

### 취득하려는 농지 명세서

소재지 시·군·읍·면·리·동	지번	지목	면적(m <sup>2</sup> )	비고

### 취득목적

「농지법」 제6조제2항제2호 및 같은 법 시행규칙 제6조제2항 및 제3항에 따라 농지취득 인정을 받고자 하오니 인정하여 주시기 바랍니다.

년 월 일

신청인 (서명 또는 인)

시·도지사 귀하

첨부서류	1. 취득하려는 농지의 활용계획이 포함되어 있는 사업계획서 2. 신청당시 소유하고 있는 농지의 명세와 활용현황 3. 허가증·인가증·등록증 등 농지취득자격이 있음을 입증하는 서류 4. 소관 중앙행정기관의 장의 농지취득인정추천서	수수료 없음
담당공무원 확인 사항	1. 주민등록표등본 2. 법인 등기사항증명서 3. 토지(임야)대장 4. 지적도	

### 행정정보 공동이용 동의서

본인은 이 건 업무처리와 관련하여 담당공무원이 「전자정부법」 제36조에 따른 행정정보의 공동이용을 통하여 위의 담당 공무원 확인사항 제1호를 확인하는 것에 동의합니다. \* 동의하지 않는 경우에는 신청인이 직접 관련서류를 제출하여야 합니다.

신청인(대표자) (서명 또는 인)

210mm×297mm[백상지 80g/㎡]

## 처리절차

※ 이 신청서는 아래와 같이 처리합니다.

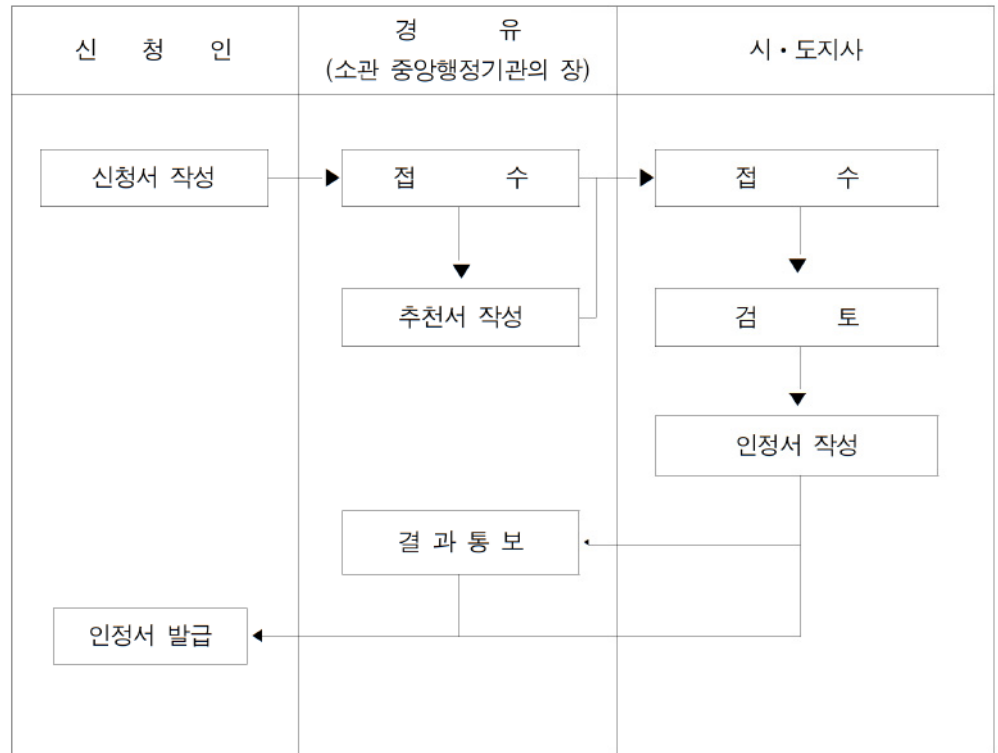

■ 농지법 시행규칙 [별지 제2호서식] <개정 2012.7.18>

제 호

## 농지취득인정서

1. 성명(명칭)							
2. 주민등록번호 (법인등록번호)							
3. 주소							
4. 취득농지							
소재지				지번	지목	면적(㎡)	비고
시·도	시·군	읍·면	리·동				
합 계							
5. 취득목적							
6. 취득조건							

「농지법」 제6조제2항제2호 및 같은 법 시행규칙 제6조제5항에 따라 위에 기재한 농지의 취득을 인정합니다.

년 월 일

시·도지사

직인

■ 농지법 시행규칙 [별지 제3호서식] <개정 2017. 1. 19.>

## 농지취득자격증명신청서

※ 뒤쪽의 신청내역을 참고하시기 바라며, 색상이 어두운 란은 신청인이 작성하지 않습니다. (앞쪽)

접수번호	접수일자	처리기간	4일 (농업경영계획서를 작성하지 않는 경우에는 2일)							
농지취득자 (신청인)	①성명 (명칭)	②주민등록번호 (법인등록번호)	⑤취득자의 구분							
	③주소	농업인	신규영농	주말·체험영농	법인 등					
	④전화번호									
	⑥소재지		⑩농지구분							
취득농지의 표시	시·군	구·읍·면	리·동	⑦지번	⑧지목	⑨면적(㎡)	농업진흥지역 진흥구역	진흥구역 보호구역	진흥지역 지역 밖	영농여건 불리농지
⑪취득원인										
⑫취득목적										
농업경영			주말·체험영농		농지전용		시험·연구·실습·지용 등			

「농지법」 제8조제2항, 같은 법 시행령 제7조제1항 및 같은 법 시행규칙 제7조제1항제2호에 따라 위와 같이 농지취득자격증명의 발급을 신청합니다.

년 월 일

농지취득자(신청인)

(서명 또는 인)

시장·구청장·읍장·면장 귀하

첨부서류	<ol style="list-style-type: none"> <li>별지 제2호서식의 농지취득인정서(법 제6조제2항제2호에 해당하는 경우만 해당합니다)</li> <li>별지 제4호서식의 농업경영계획서(농지를 농업경영 목적으로 취득하는 경우만 해당합니다)</li> <li>농지임대차계약서 또는 농지사용대차계약서(농업경영을 하지 않는 자가 취득하려는 농지의 면적이 영 제7조제2항제5호 각 목의 어느 하나에 해당하지 않는 경우만 해당합니다)</li> <li>농지전용허가(다른 법률에 따라 농지전용허가가 의제되는 인가 또는 승인 등을 포함합니다)를 받거나 농지전용신고를 한 사실을 입증하는 서류(농지를 전용목적으로 취득하는 경우만 해당합니다)</li> </ol>	수수료 : 「농지법 시행령」 제74조에 따름
담당공무원 확인 사항	<ol style="list-style-type: none"> <li>토지(임야)대장</li> <li>주민등록표등본</li> <li>법인 등기사항증명서(신청인이 법인인 경우만 해당합니다)</li> </ol>	

### 행정정보 공동이용 동의서

본인은 이 건 업무처리와 관련하여 담당공무원이 「전자정부법」 제36조제1항에 따른 행정정보의 공동이용을 통하여 위의 담당공무원 확인사항을 확인하는 것에 동의합니다. \* 동의하지 않는 경우에는 신청인이 직접 관련서류를 제출하여야 합니다.

신청인(대표자)

(서명 또는 인)

기재시 유의사항

- ①란은 법인에 있어서는 그 명칭 및 대표자의 성명을 씁니다.
- ②란은 개인은 주민등록번호, 법인은 법인등록번호를 씁니다.
- ⑤란은 다음 구분에 따라 농지취득자가 해당되는 란에 ○표를 합니다.
  - 가. 신청당시 농업경영에 종사하고 있는 개인은 “농업인”
  - 나. 신청당시 농업경영에 종사하고 아니하지만 앞으로 농업경영을 하려는 개인은 “신규영농”
  - 다. 신청당시 농업경영에 종사하지 아니하지만 앞으로 주말·체험영농을 하려는 개인은 “주말·체험영농”
  - 라. 농업회사법인·영농조합법인, 그 밖의 법인은 “법인 등”

[취득농지의 표시]란은 취득대상 농지의 지번에 따라 매 필지별로 씁니다.

- ⑧란은 공부상의 지목에 따라 전·답·과수원 등으로 구분하여 씁니다.
- ⑩란은 매 필지별로 진흥구역·보호구역·진흥지역 밖으로 구분하여 해당란에 ○표를 합니다.
- ⑪란은 매매·교환·경락·수증 등 취득원인의 구분에 따라 씁니다.
- ⑫란은 농업경영 / 주말·체험영농 / 농지전용 / 시험·연구·실습용 등 취득 후 이용목적의 구분에 따라 해당란에 ○표를 합니다.

※ 농지취득 후 농지이용목적대로 이용하지 아닐 경우 처분명령 / 이행강제금 부과 / 징역·벌금 등의 대상이 될 수 있으므로 정확하게 기록하여야 합니다.

처리 절차

이 신청서는 무료로 배부되며 아래와 같이 처리됩니다.

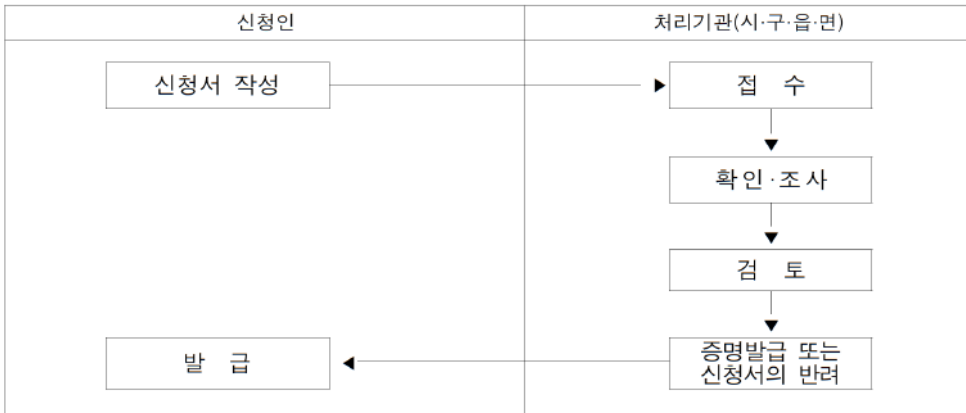

■ 농지법 시행규칙 [별지 제4호서식] <개정 2019. 8. 26.>

농업경영계획서

(앞쪽)

취득 대상 농지에 관한 사항	①소재지			② 지번	③ 지목	④면적 (㎡)	⑤영농 거리	⑥주재배 예정 작물의 종류(가축종류명)	⑦영농 착수시기
	시·군	구·읍·면	리·동						
	계								

농업 경영 노동력의 확보 방안	⑧취득자 및 세대원의 농업경영능력					
	취득자와 관계	성별	연령	직업	영농경력(년)	향후 영농여부
	⑨취득농지의 농업경영에 필요한 노동력확보방안					
	자기노동력	일부고용	일부위탁	전부위탁(임대)		

농업 기계·장비의 확보 방안	⑩농업기계·장비의 보유현황					
	기계·장비명	규격	보유현황	기계·장비명	규격	보유현황
	⑪농업기계장비의 보유 계획					
	기계·장비명	규격	보유계획	기계·장비명	규격	보유계획
⑫연고자에 관한 사항	연고자 성명		관계			

「농지법」 제8조제2항, 같은 법 시행령 제7조제1항 및 같은 법 시행규칙 제7조제1항제3호에 따라 위와 같이 본인이 취득하려는 농지에 대한 농업경영계획서를 작성·제출합니다.

제출인 \_\_\_\_\_ 년 월 일 (서명 또는 인)

(뒤 쪽)

⑬소유농지의 이용현황

소 재 지				지번	지목	면적 (㎡)	주재배 작물의 종류(가축종류명)	자 경 여 부
시·도	시·군	읍·면	리·동					

⑭임차(예정)농지현황

소 재 지				지번	지목	면적 (㎡)	주재배(예정)작물의 종류 (가축종류명)	임 차 (예 정) 여 부
시·도	시·군	읍·면	리·동					

⑮특기사항

기재상 유의사항

- ⑤란은 거주지로부터 농지소재지까지 일상적인 통행에 이용하는 도로에 따라 측정 한 거리를 씁니다.
- ⑥란은 그 농지에 주로 재배·식재하려는 재배작물의 종류를 씁니다.
- ⑦란은 취득농지의 실제 경작 예정시기를 씁니다.
- ⑧란은 같은 세대의 세대원 중 영농한 경력이 있는 세대원과 앞으로 영농하려는 세대원에 대하여 영농경력과 앞으로 영농 여부를 개인별로 씁니다.
- ⑨란은 취득하려는 농지의 농업경영에 필요한 노동력을 확보하는 방안을 다음 구분에 따라 해당되는 난에 표시합니다.
  - 가. 같은 세대의 세대원의 노동력만으로 영농하려는 경우에는 자기 노동력 란에 ○표
  - 나. 자기노동력만으로 부족하여 농작업의 일부를 고용인력에 의하려는 경우에는 일부고용란에 ○표
  - 다. 자기노동력만으로 부족하여 농작업의 일부를 남에게 위탁하려는 경우에는 일부 위탁 란에 위탁하려는 작업의 종류와 그 비율을 씁니다. [예 : 모내기(10%), 으제살포(20%) 등]
  - 라. 자기노동력에 의하지 아니하고 농작업의 전부를 남에게 맡기거나 임대하려는 경우에는 전부위탁(임대)란에 ○표
- ⑩란과 ⑪란은 농업경영에 필요한 농업기계와 장비의 보유현황과 앞으로의 보유계획을 씁니다.
- ⑫란은 취득농지의 소재지에 거주하고 있는 연고자의 성명 및 관계를 씁니다.
- ⑬란과 ⑭란은 현재 소유농지 또는 임차(예정)농지에서의 영농상황(계획)을 씁니다.
- ⑮란은 취득농지가 농지로서의 복구가 필요한 경우 복구계획 등 특기사항을 씁니다.

■ 농지법 시행규칙 [별지 제5호서식] <개정 2012.7.18>  
제 호

농지취득자격증명

농 지 취득자 (신청인)	성 명(명 칭)	주민등록번호 (법인등록번호)
	주 소	
	전화번호	

취 득 농지 표 시	소 재 지	지번	지목	면적(㎡)

취득  
목적

귀하의 농지취득자격증명신청에 대하여 「농지법」 제8조, 같은 법 시행령 제7조제2항 및 같은 법 시행규칙 제7조제4항에 따라 위와 같이 농지취득자격증명을 발급합니다.

년 월 일

시장·구청장·읍장·면장

직인

유 의 사 항

1. 귀하께서 해당 농지의 취득과 관련하여 허위 그 밖에 부정한 방법에 따라 이 증명서를 발급받은 사실이 판명되면 「농지법」 제59조에 따라 3년 이하의 징역이나 1천만원 이하의 벌금에 처해질 수 있습니다.
2. 귀하께서 취득한 해당 농지를 취득목적대로 이용하지 아니할 경우에는 「농지법」 제11조제1항 및 제62조에 따라 해당 농지의 처분명령 및 이행강제금이 부과될 수 있습니다.

## 농지취득자격증명발급대장

접수일자 (접수번호)	발급 번호	발급 일자	신 청 인		신 청 농 지				취득 목적	비고
			성 명	생년월일	주 소	소 재 지 (리·동)	지 번	면적(m <sup>2</sup> )		
							논	밭		

■ 농지법 시행규칙 [별지 제7호서식] <개정 2012.7.18>

제 호

### 농지처분의무통지서

1. 성명(명칭)							
2. 생년월일(법인등록번호)							
3. 주소							
4. 처분대상 농지 및 그 면적(아래 농지 [ ] 전체 [ ] 중 m <sup>2</sup> )							
소재지				지번	지목	면적(m <sup>2</sup> )	비고
시·도	시·군	읍·면	리·동				
합 계							
5. 처분의무 발생사유							
6 처분의무기간 및 기한      년    월    일 ~    년    월    일 ( 1년)							

귀하는 「농지법」 제10조제1항에 따라 귀하의 소유농지 중 처분대상농지를 처분의무기간에 처분하여야 함을 같은 법 제10조제2항 및 같은 법 시행규칙 제8조제1항에 따라 알려드립니다.

년    월    일

시장 · 군수 · 구청장

직인

#### 유의사항

- 이 통지서에 따라 처분기간에 농지를 처분하지 않는 경우에는 「농지법」 제11조제1항에 따라 처분명령을 하게 되며 그 처분명령을 이행하지 않는 경우에는 같은 법 제62조에 따라 공시지가의 100분의 20에 상당하는 이행강제금이 매년 부과됩니다.
- 이 통지서의 통지내용에 이의가 있는 경우에는 통지일부터 60일 안에 통지관청에서 면으로 이의를 제기하여야 합니다.

210mm×297mm[백상지 120g/㎡]

■ 농지법 시행규칙 [별지 제8호서식] <개정 2016. 12. 9.>

### 농지매수청구서

(앞쪽)

매수 청구인 (농지소유자)	성명(명칭)	주민등록번호 (법인등록번호)
	주소 전화번호	

#### 매수를 청구하는 농지의 표시 및 이용현황

번호	소재지	지번	지목	면적(m <sup>2</sup> )	이용현황
1					
2					
3					

#### 매수를 청구하는 농지에 설정된 소유권외의 권리에 관한 사항

번호	권리의 종류	권리의 내용	권리자의 성명 및 주소
1			
2			
3			

#### 매수를 청구하는 농지에 설치된 농업용시설에 관한 사항

번호	시설의 종류	시설의 개요	매수청구에 관계되는 사항
1			
2			
3			

매수청구사유      [ ] 농지법 제11조제2항에 따른 매수청구  
 (처분명령일 :    년    월    일, 처분명령기관 :    )  
 [ ] 농지법 제33조의2에 따른 매수청구

「농지법」 제11조제2항, 제33조의2, 같은 법 시행령 제10조, 제31조의2, 같은 법 시행규칙 제9조 및 제25조의3에 따라 위와 같이 농지의 매수를 청구합니다.

년    월    일

매수청구인    서명 또는 인

#### 한국농어촌공사 사장    귀하

첨부서류	[ ] 「농지법」 제11조제2항에 따른 매수청구 1. 「농지법」 제11조제1항에 따른 처분명령서 사본 2. 해당 농지의 토지 등기사항증명서 [ ] 「농지법」 제33조의2에 따른 매수청구 1. 농업인 또는 농업법인임을 확인 할 수 있는 서류 2. 해당 농지의 토지 등기사항증명서	수수료 없음
담당직원 확인사항	[ ] 「농지법」 제33조의2에 따른 매수청구 1. 청구인의 주민등록표등본(법인의 경우에는 법인 등기사항증명서) 2. 해당 농지의 토지등기부 등본 3. 해당 농지의 토지이용계획확인서 4. 해당 농지의 지적도 등본	

#### 행정정보 공동이용 동의서

본인은 이 건 업무처리와 관련하여 담당공무원이 「전자정부법」 제36조에 따른 행정정보의 공동이용을 통하여 위의 담당직원 확인사항 제1호를 확인하는 것에 동의합니다. \* 동의하지 않는 경우에는 신청인이 직접 관련서류를 제출하여야 합니다.

신청인(대표자)

(서명 또는 인)

210mm×297mm[백상지 80g/㎡]

■ 농지법 시행규칙 [별지 제9호서식] <개정 2012.7.18.>

### 농지처분위임증서

(앞쪽)

아래 농지에 관한 소유권은 위임자가 농지저당기관으로서 「농지법」 제13조제1항에 따라 취득한 것으로서 같은 조 제2항에 따라 위임자는 한국농어촌공사에 처분을 위임할 것을 확약하고 한국농어촌공사는 이를 수락하였으므로 같은 법 시행규칙 제10조제1항에 따라 이 증서를 작성하고 기명·날인합니다.

년 월 일

위임자 주소  
 명 칭 서명 또는 인  
 수임자 주소  
 한국농어촌공사 사장  
 위 대리인 서명 또는 인

#### 처리절차

※ 이 청구서는 아래와 같이 처리됩니다.

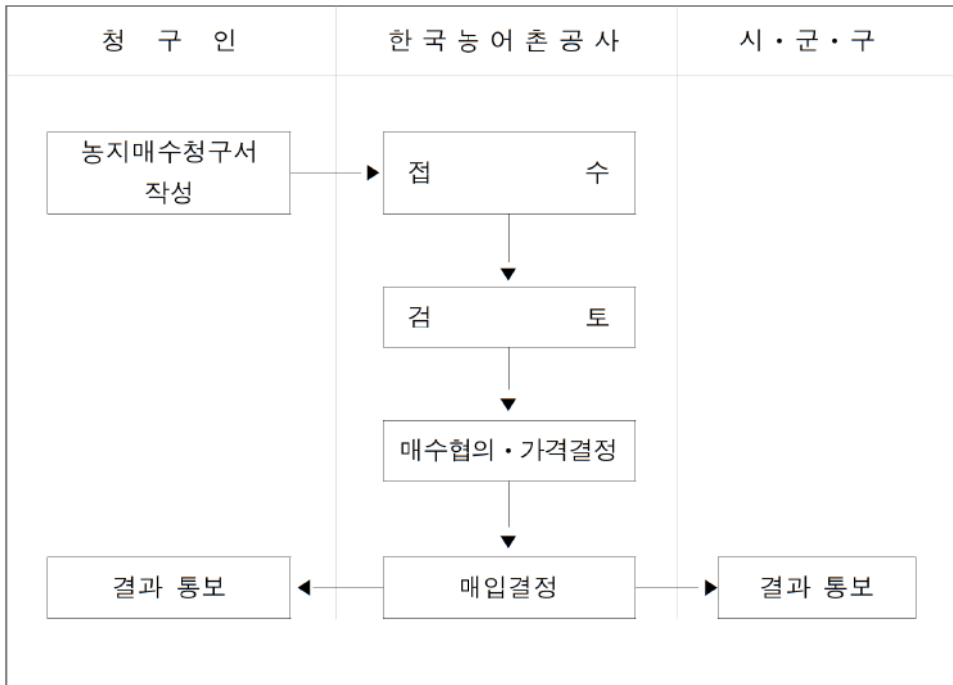

#### ①처분위임 농지의 표시

소 재 지	지 번	지 목	면 적(m <sup>2</sup> )	소 유 자

#### ②매각에 관한 사항

감 정 평 가			명 도 책 임	매각에 관련된 중 요 사 항
일 자	감정평가액(원)	감정기관		
			[ ] 매도인 [ ] 매수인	

첨부서류	1. 해당 농지의 토지 등기사항증명서 2. 해당 농지의 위치가 표시된 지적도등본·임야도등본
담당직원 확인사항	해당 농지의 토지대장







■ 농지법 시행규칙 [별지 제12호서식] <개정 2012.7.18>

### 대리경작자지정통지서

귀 하

「농지법」 제20조제1항 및 같은 법 시행규칙 제17조제3항에 따라 아래와 같이 대리경작자를 지정하였음을 「농지법」 제20조제2항에 따라 통지합니다.

#### 1. 농지의 표시

소재지			지번	지목	면적(㎡)	소유권자 (임차권자)
시·군	읍·면	리·동				

#### 2. 대리경작자

성명(명칭)		생년월일 (법인등록번호)	
주소			

#### 3. 경작기간 및 사용료

경작기간		년 월 일	부터		년 월 일	일까지(	년 월간)
사용료							

시장·군수·구청장

직인

■ 농지법 시행규칙 [별지 제13호서식] <개정 2012.7.18>

### [ ] 이의신청서 대리경작자지정 [ ] 중지신청서 [ ] 해지신청서

※ 뒤쪽의 신청안내를 참고하시기 바라며, 색상이 어두운 란은 신청인이 작성하지 않습니다. (앞쪽)

접수번호	접수일자	처리기간	7일
------	------	------	----

#### 1. 신청인

성명(명칭)		생년월일 (법인등록번호)	
주소			

#### 2. 농지의 표시

소재지			지번	지목	면적(㎡)	비고
시·군	읍·면	리·동				

#### 3. 대리경작자 및 기간

성명(명칭)		생년월일	
주소			
경작기간		년 월 일	부터
		년 월 일	까지(
		년 월간)	

#### 4. (이의신청, 지정중지신청, 지정해지신청)사유

\* 사유를 구체적으로 작성하되 해당란이 부족할 경우 별도 작성하시기 바랍니다.

「농지법」 제20조제5항 또는 제6항, 같은 법 시행령 제20조제1항 및 같은법 시행규칙 제17조제4항 및 제19조에 따라 위 농지의 대리경작자([ ]지정 [ ]지정예고)에 대하여([ ]이의신청 [ ]지정중지신청 [ ]지정해지신청)하니 대리경작자지정을([ ]중지 [ ]해지)하여 주시기 바랍니다.

신청인 (서명 또는 인)

시장·군수·구청장 귀하

■ 농지법 시행규칙 [별지 제13호의2호서식] <신설 2016.1.21.>

제 호

### 농지 [ ] 임대차 종료명령서 [ ] 사용대차

임대인	1. 성명(명칭)		임차인 (사용 대차인)	1. 성명(명칭)	
	2. 생년월일 (법인등록번호)			2. 생년월일 (법인등록번호)	
	3. 주소	.....		3. 주소	.....

4. 종료명령대상 농지 및 그 면적							
소재지				지번	지목	면적(m <sup>2</sup> )	비고
시·도	시·군	읍·면	리·동				
합계							

5. 종료명령 발생사유	
6. 종료명령 일자 및 기한	년 월 일부터 년 월 일까지

「농지법」 제23조제2항 및 같은 법 시행규칙 제20조의2제2항에 따라 위와 같이 농지 (임대차 또는 사용대차) 계약을 종료명령기한까지 종료하시기 바랍니다.

년 월 일

시장·군수·구청장 직인

#### 유의사항

- 이 통지서에 따라 농지 임대차 또는 사용대차 종료 명령을 따르지 아니하는 경우에는 「농지법」 제60조제3호에 따라 1천만원 이하의 벌금 처해지게 될 수 있습니다.
- 이 통지서의 통지내용에 이의가 있는 경우에는 통지일로부터 60일 안에 통지관청에 서면으로 이의를 제기하여야 합니다.

210mm×297mm[백상지 120g/㎡]

#### 처리절차

※ 이 신청서는 무료로 배부되며 아래와 같이 처리됩니다.

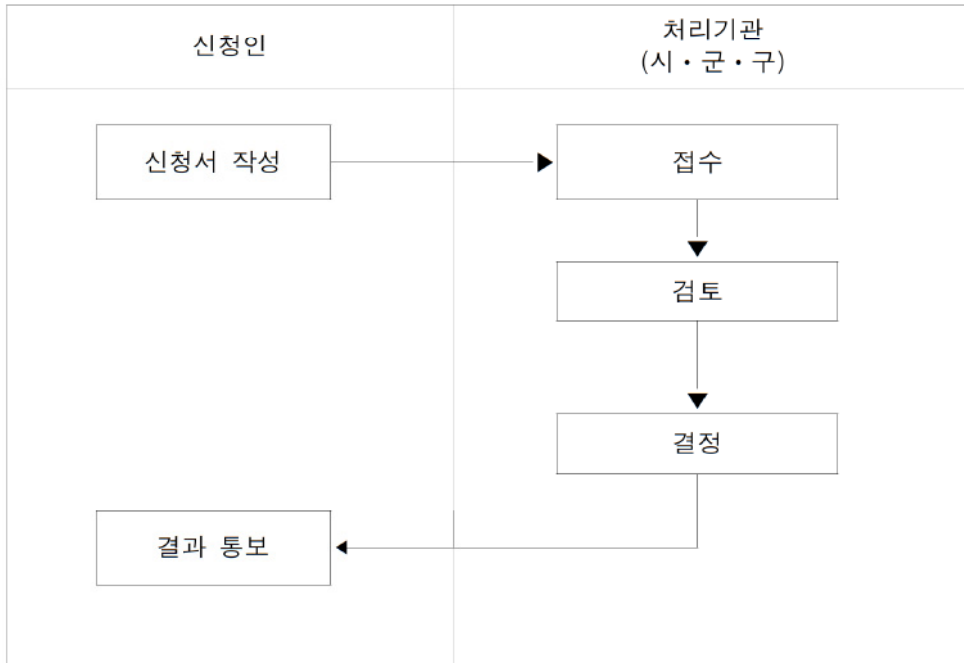



■ 농지법 시행규칙 [별지 제14호서식] <개정 2019. 6. 28.>

# 농지전용 [ ] 허가 [ ] 변경허가 신청서

※ 뒤쪽의 신청안내를 참고하시기 바라며, 색상이 어두운 란은 신청인이 작성하지 않습니다. (앞쪽)

접수번호	접수일자	처리기간	시·군·구 시·도 농림축산식품부	10일 20일 30일
------	------	------	-------------------------	-------------------

신 청 인

성명 (명칭) \_\_\_\_\_ 주민등록번호 (법인등록번호) \_\_\_\_\_

주소 \_\_\_\_\_

우편물 수령지 (전화번호 : \_\_\_\_\_)

전용하려는 농 지	소재지	번지 외 필지			
	구 분	계 ( m <sup>2</sup> )	답	전	농지개발시설부지
	농업진흥구역				
	농업보호구역 농업진흥지역 밖				
계					

사업예정부지 총 면적(비농지 포함)	m <sup>2</sup> (농업진흥지역		m <sup>2</sup> )	
사업기간	착공예정일 : 년 월 일	준공예정일 : 년 월 일		
전용목적				

농지보전부담금 납부방법 [ ]일시납부 [ ]분할납부 ※ 해당란에 √ 표시

「농지법」 제34조제1항, 같은 법 시행령 제32조제1항 및 같은 법 시행규칙 제26조제1항에 따라 위와 같이 농지전용의 허가(변경허가)를 신청합니다.

신청인 \_\_\_\_\_ 서명 또는 인 \_\_\_\_\_

농림축산식품부장관  
시·도지사  
시장·군수·자치구청장 귀하

- 첨부서류
- 전용목적, 사업계획서 및 사업기간, 시설물의 배치도, 소요금 조달계획, 시설물리·운영계획, 「다량배출물질 배출시설」 별표 1의3 및 「물환경보전법 시행령」 별표 13에 따른 사업장 규모 등을 명시한 사업계획서
  - 전용하려는 농지의 소유권을 입증하는 서류(토지 등기사항명세서로 확인할 수 없는 경우만 해당한다) 또는 사용승낙서·사용승인 뜻이 기재된 매매계약서 등 사용권을 가지고 있음을 입증하는 서류
  - 전용예정구역이 표시된 지적도등본·임야도등본 및 지형도
  - 해당 농지의 전용이 농지개발시설 또는 도로의 폐지 및 변경이나 토사의 유출·폐수의 배출 또는 양질의 발생 등을 수반하여 인근 농지의 농업환경과 농산물생산량의 유지에 피해를 초래하는 경우에는 대체시설의 설치 등 피해방지계획서
  - 변경비용을 증명할 수 있는 서류를 포함한 변경사유서(변경허가 신청의 경우만 해당한다)
  - 농지보전부담금의 과세에 대한 인도양수를 증명할 수 있는 서류(전용허가의 양도가 변경되어 변경허가를 신청하는 경우만 해당한다)
  - 농지보전부담금 분할납부신청서(분할납부를 신청하는 경우만 해당한다)
- 담당공무원 1. 해당 농지의 토지 등기사항명세서(신청인이 전용하려는 농지의 소유자인 경우만 해당한다)  
확인사항 2. 지적도·임야도 및 지형도

※ 농지전용에 따른 농지보전부담금을 납부하여야 허가가 가능합니다. 210mm×297mm(백상지 80g/㎡)

## 전용신청농지명세서

소재지	지번	지목	면적 (m <sup>2</sup> )	진흥지역 용도구분	전용 면적(m <sup>2</sup> )	주재배 작물명
시·군 읍·면 리·동						

## 처리절차

※ 이 신청서는 무료로 배부되며 아래와 같이 처리됩니다.

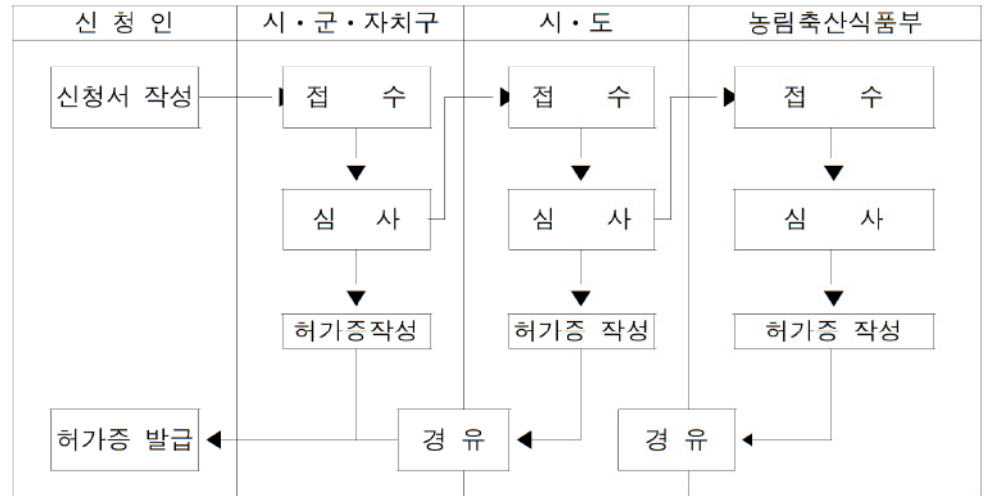

## 농지전용허가권한(「농지법 시행령」 제71조)

구분	시장·군수·자치구청장	시·도지사	농림축산식품부장관
농업진흥지역 안 농지	3천㎡ 미만	3천㎡ 이상 ~ 3만㎡ 미만	3만㎡ 이상
농업진흥지역 밖 농지	3만㎡ 미만	3만㎡ 이상 ~ 30만㎡ 미만	30만㎡ 이상

[별지 제15호서식] 삭제 <2009.11.27.>

■ 농지법 시행규칙 [별지 제16호서식] <개정 2012.7.18>

### 농지전용심사의견서

신청사항	성명	주소						
	신청토지	소재지	번지 외				필지	
		면적 (㎡)	답	전	농지개발 시설부지	농지합계	비농지	총부지면적
		진흥지역안의 토지						
사업계획	전용목적 (용도)							
	공시계획	착공 : 년 월 일, 준공예정 : 년 월 일						

심사기준에 대한 의견	심사사항		의견		의견결정 이유
	용도 구역 행위 제한	① 법 제32조(진흥지역행위제한)에 저촉여부 ② 법 제37조(농지전용허가제한)에 저촉여부	저촉없음 저촉없음	저촉 저촉	
	농지전용의 적정성	③ 농지가 전용목적사업에 적합하게 이용될수 있는지 여부	적합	부적합	
		④ 전용목적사업의 실현을 위하여 적절한 면적인지 여부	적정	부적정	
	전용 농지의 보전 필요성	⑤ 경지정리등 농업생산기반정비사업 시행여부	미정비	정비	
		⑥ 지역농지의 집단화 정도	분산	집단화	
		⑦ 농지의 연쇄적 전용 등 잠식 가능성	낮음	높음	
		⑧ 인근농지의 농업경영 환경 저해 가능성	낮음	높음	
		⑨ 농지축 절단 및 물의 흐름에 지장 정도	낮음	높음	
	피해방지 계획의타당성 (토사유출, 폐수배출,약취발 생,일조 ·통풍·통작에 영향 등)	종합의견		불필요	필요
		⑩ 인근농지의 농업경영에 대한 피해방지계획의 적절성	적절	부적절	
		⑪ 농어촌생활환경에 대한 피해방지계획의 적절성	적절	부적절	
	용수의 취수로 인한 피해정도	⑫ 대체시설등의 설치계획의 적절성	적절	부적절	
종합의견		적절	부적절		
종합의견	⑬ 농수산업에 예상되는 피해	없음	적음 많음		
	⑭ 농어촌생활환경에 예상되는 피해	없음	적음 많음		

년 월 일

시 · 도 지 사  
시장 · 군수 · 자치구구청장

직인

조사자 직급 성명 (서명 또는 인)  
담당과장 확인 직급 성명 (서명 또는 인)

기재 요령 1. 전용목적은 사업계획을 충분히 검토하여 구체적으로 기입합니다.  
2. 의견은 해당란에 ○표를 합니다.

210mm×297mm[백상지 80g/㎡]

■ 농지법 시행규칙 [별지 제17호서식] <개정 2012.7.18>

### 전용대상농지의 개별공시지가확인서

성명							
전용신청자주소							
토지소재지		지목	농지 구분	①전용 면적(㎡)	②개별 공시지 가 (원/㎡)	토지가 액(원) (①×②)	비고
시·군	읍·면 리·동						
합 계							

위와 같이 년 월 일 현재 개별공시지가를 확인합니다.

년 월 일

시장 · 군수 · 자치구구청장

직인

※ 농지구분 : 농업진흥지역안과 밖으로 구분

210mm×297mm[백상지 80g/㎡]

## 농지전용허가대장

(앞 쪽)

허가번호및일자	제 호(      년      월      일)				수수료			
신청자 (허가받을자)	성명 (명      칭)	주민등록번호 (법인등록번호)		주소 (전화번호)				
농지소재지	시·도	시·군·구		읍·면·동		리	번지 외      필지	
전용목적						총부지면적	m <sup>2</sup>	
구      분	전 용 신 청 면 적 (m <sup>2</sup> )				전 용 허 가 면 적 (m <sup>2</sup> )			
	계	답	전	농지개량 시설부지	계	답	전	농지개량 시설부지
농업진흥구역								
농업보호구역								
농업진흥지역밖								
합      계								
전용예정시기	착공일자	년      월      일		준공일자	년      월      일			
허가조건								
허가의최소 변경사항								
농지보전부담금 납부상황	부과결정서 통지상황	부과결정금액 :                      원						
		통지근거 : 문서번호                      (      년      월      일)						
	납부방법	[      ] 일시납부 [      ] 분할납부 ※ 해당란에 √ 표시						
	납부상황	1차. 납부년월일(      년      월      일), 납부금액(W                      원)						
		2차. 납부년월일(      년      월      일), 납부금액(W                      원)						
	3차. 납부년월일(      년      월      일), 납부금액(W                      원)							
	4차. 납부년월일(      년      월      일), 납부금액(W                      원)							
	5차. 납부년월일(      년      월      일), 납부금액(W                      원)							
비      고								

297mm×210mm[백상지 80g/m<sup>2</sup>]





제 호

## 농지전용허가증

1. 성 명 (명 칭) :
2. 생년월일(법인등록번호) :
3. 주 소 :
4. 전 용 농 지 :

소 재 지			지번	지목	면적(m <sup>2</sup> )	농업진흥 지역 용도구분	전용면적 (m <sup>2</sup> )
시·군	읍·면	리·동					

5. 전 용 목 적 :
6. 전 용 시 기 :     년     월     일
7. 허 가 조 건 :  
「농지법」 제34조 및 같은 법 시행규칙 제29조제2항에 따라 농지의 전용을 위와 같  
이 허가합니다.

년     월     일

농림축산식품부장관  
시·도지사  
시장·군수·자치구구청장

직인



## 농지전용협의대장

일련번호 \_\_\_\_\_

(앞쪽)

사업시행자	성명 (명칭)		주민등록번호 (법인등록번호)		주소	(전화번호: _____)		
협의요청기관					경유기관			
문서처리	접수	문서번호: (   년   월   일)			사업시행근거 (법령 및 사업명)			
	발송	문서번호: (   년   월   일)						
농지전용허가가 의제되는 주된 인·허가 등의 결정번호 및 일자					(   년   월   일 )			
농지소재지	번지 외 필지 (   지역   지구)							
전용목적					부지의 총면적	m <sup>2</sup>		
구분	농지전용협의요청				동의			
	계 (m <sup>2</sup> )	답	전	농지개량 시설부지	계 (m <sup>2</sup> )	답	전	농지개량 시설부지
농업진흥구역								
농업보호구역								
농업진흥지역 밖								
합계								
전용예정시기	착공	년	월	일	준공	년	월	일

297mm × 210mm [백상지 80g/m<sup>2</sup>]



■ 농지법 시행규칙 [별지 제22호서식] <개정 2019. 8. 26.>

# 농지전용 [ ] 신고서 [ ] 변경신고서

※ 뒤쪽의 신청안내를 참고하시기 바라며, 색상이 어두운 란은 신청인이 작성하지 않습니다. (앞쪽)

접수번호 [ ] 접수일자 [ ] 처리기간 10일

신고인	성명(명칭)	주민(법인)등록번호
	주소	
	우편물수령지 (전화번호 : [ ] )	

구분	농지의 소재지				번지 외 필지		전용 목적
	계	답	진	농지개량시설부지	계	답	
농업진흥구역							
농업보호구역							
농업진흥지역밖							
계							

사업예정부지 총 면적 : [ ] m<sup>2</sup> (농업진흥지역 [ ] m<sup>2</sup>)

사업기간 [ ] 착공예정일 : [ ]년 [ ]월 [ ]일 준공예정일 : [ ]년 [ ]월 [ ]일

농지전용신고 근거 [ ] 「농지법 시행령」 별표 1 제 [ ]호  
[ ] 「농지법 시행령」 제60조  
※ 해당란에 √표시하고 해당 호를 기재합니다.

농지보전부담금 납부 방법 [ ] 일시납부 [ ] 분할납부 ※ 해당란에 √표시  
「농지법」 제35조(또는 제43조), 같은법 시행령 제35조제1항(또는 제60조제1항) 및 같은 법 시행규칙 제31조제1항(또는 제53조제1항)에 따라 농지를 전용하고자 위와 같이 신고(변경신고)합니다.  
[ ]년 [ ]월 [ ]일  
신고인 [ ] (서명 또는 인)

시장·군수·자치구구청장 귀하

첨부서류	1. 전용목적 및 시설물의 활용계획 등을 명시한 사업계획서 2. 전용하려는 농지의 소유권을 입증하는 서류(토지 등기사항증명서로 확인할 수 없는 경우만 해당합니다) 또는 사용승낙서·사용승낙의 뜻이 기재된 매매계약서 등 사용권을 가지고 있음을 입증하는 서류 3. 해당 농지의 전용이 농지개량시설 또는 도로의 폐지 및 변경이나 토사의 유출, 폐수의 배출, 악취의 발생 등을 수반하여 인근 농지의 농업경영과 농어촌생활환경의 유지에 피해가 예상되는 경우에는 대체시설의 설치 등 피해방지계획서 4. 변경내용을 증명할 수 있는 서류를 포함한 변경서류(변경신고의 경우만 해당) 5. 농지보전부담금의 권리에 대한 양도양수를 증명할 수 있는 서류(전용허가자의 명의로 변경되어 변경허가를 신청하는 경우만 해당합니다) 6. 농지보전부담금 분할납부신청서(분할납부를 신청하는 경우만 해당합니다)	수수료 「농지법 시행령」 제74조에 따름
담당 공무원 확인사항	해당 농지의 토지 등기사항증명서(신고인이 전용하려는 농지의 소유자인 경우만 해당합니다)	

※ 농지전용에 따른 농지보전부담금을 납부하여야 신고수리가 가능합니다.  
※ 전용하려는 농지의 명세는 뒤쪽에 기재하여 주시기 바랍니다. 210mm×297mm[백상지 80g/m<sup>2</sup>]

## 전용신고 농지명세서

시·군	소재지		지번	지목	면적 (m <sup>2</sup> )	농업진흥 지역 용도구분	전용면적 (m <sup>2</sup> )	주재배 작물명
	읍·면	리·동						

농업경영현황(법 제35조에 따라 신고하는 경우에만 작성합니다)

벼재배	재배작물의 종류별 경영규모(m <sup>2</sup> )			가축종류별 경영규모(마리수)			
	과수원	소	젖소	돼지	닭		

세대원수(법 제35조에 따라 신고하는 경우에만 작성합니다)  
세대원 총수 ( )명 : 14세 미만 ( )명, 14세 이상 ( )명중 농업종사자( )명

### 처리절차

※ 이 신고서는 무료로 배부되며 아래와 같이 처리합니다.



■ 농지법 시행규칙 [별지 제23호서식] <개정 2016.1.21.>

## 농지전용신고대장

(앞 쪽)

신고번호및일자	제 호(      년      월      일)				수수료				
신청자 (허가받을자)	성 명 (명 칭)	주민등록번호 (법인등록번호)		주 소 (전화번호)					
농 지 소 재 지	시·도	시·군·구	읍·면·동	리	번지 외	필지			
전 용 목 적						총부지면적	m <sup>2</sup>		
구      분	전용신고면적 (m <sup>2</sup> )				전용신고수리면적(m <sup>2</sup> )				
	계	답	전	농지개량 시설부지	계	답	전	농지개량 시설부지	
농 업 진 흥 구 역									
농 업 보 호 구 역									
농 업 진 흥 지 역 밖									
합                      계									
전용예정시기	착공일자	년      월      일		준공일 자	년      월      일				
신고수리조건									
신고의철회사항									
농지보전부담금 납 부 상 황	부과결정서 통 지 상 황	부과결정금액 :                      원							
	납부방법	통지근거 : 문서번호                      (      년      월      일)							
	납부상황	[      ] 일시납부 [      ] 분할납부 ※ 해당란에 √ 표시							
	납부상황	1차. 납부년월일(      년      월      일), 납부금액(W                      원)							
	납부상황	2차. 납부년월일(      년      월      일), 납부금액(W                      원)							
납부상황	3차. 납부년월일(      년      월      일), 납부금액(W                      원)								
납부상황	4차. 납부년월일(      년      월      일), 납부금액(W                      원)								
납부상황	5차. 납부년월일(      년      월      일), 납부금액(W                      원)								
비      고									





■ 농지법 시행규칙 [별지 제24호서식] <개정 2012.7.18>

### 농지전용신고증

신고수리번호		제 호				
신고인	성명 (명 칭)	생년월일			(법인등록번호)	
	주소					
전용농지	농지의 소재지	번지 외 필지				
	구 분	전용면적(㎡)			전용하고자 하는 목적	비 고
		계	담	전		
	농업진흥구역					
	농업보호구역					
	농업진흥지역밖					
계						
사업기간	착공예정일 : 년 월 일		준공예정일 : 년 월 일			
농지전용신고 근거	[ ] 「농지법 시행령」 별표 1 제 호 [ ] 「농지법 시행령」 제60조 ※ 해당란에 √표시하고 해당호를 기재					
전용농지의 지번별 내역						
소재지 시·군 읍·면 리·동	지번	지목	면적(㎡)	농업진흥지역 용도구분	전용면적 (㎡)	

「농지법」 제35조(또는 제43조), 같은법 시행령 제35조(또는 제60조) 및 같은법 시행규칙 제31조제5항(또는 제53조제4항)에 따라 위와 같이 신고증을 발급합니다.

년 월 일

시장·군수·자치구구청장

직인



■ 농지법 시행규칙 [별지 제26호서식] <개정 2012.7.18>

## 농지의 타용도일시사용허가대장

허가 번호	허가증 발일 증급 자	신 청 인			일시사용허가면적 (㎡)						사용 목적	허가 기간	복구비용		복구 일자
		성 명 (명칭)	주민등록번호 (법인등록번호)	주 소	농 지 소재지	진흥 지역 용도 구분	계	답	전	농지 개량 시설 부지			예 치 일 자 및 금 액	반 환 일 자 및 금 액	

제 호

### 농지의 타용도일시사용허가증

- 1. 성 명 (명칭) :
- 2. 생년월일(법인등록번호) :
- 3. 주 소 :
- 4. 타용도 일시사용농지

소재지			지 번	지 목	면 적 (㎡)	진흥지역 용도구분	일시사용 면적(㎡)
시·군	읍·면	리·동					

- 5. 타용도일시사용 목적 :
- 6. 타용도일시사용 기간      년   월   일 부터   년   월   일 까지
- 7. 허 가 조 건 :

「농지법」 제36조제1항, 같은 법 시행규칙 제34조에 따라 농지의 타용도 일시사용을 위와 같이 허가합니다.

년 월 일

시장·군수·자치구구청장 직인



## 농지의 타용도일시사용신고대장

신고 번호	신고증 발일 급자	신 고 인			일시사용신고면적 (㎡)						사용 목적	신고 기간	복구비용		복구 일자	
		성 명 (명칭)	주민등록번호 (법인등록번호)	주 소	농 지 소재지	진흥 지역 용도 구분	계	답	전	농지 개량 시설 부지			예 치 일 자 및 금액	반 환 일 자 및 금액		

364mm×257mm[백상지 80g/㎡]









■ 농지법 시행규칙 [별지 제30호서식] <개정 2018. 5. 1.>

### 복구비용반환청구서

※ 뒤쪽의 신청안내를 참고하시기 바라며, 색상이 어두운 란은 신청인이 작성하지 않습니다. (앞쪽)

접수번호	접수일	처리기간	10일
------	-----	------	-----

청 구 인	성명(명칭)	주민등록번호(법인등록번호)
	주소  (전화번호 : )	

타용도 일시 사용한 농지	소 재 지	번 지 외				필 지
	면 적 계	m <sup>2</sup> 답	m <sup>2</sup> 전	m <sup>2</sup> 농지개량 시설부지	m <sup>2</sup>	

허가(신고)기간	년 월 일 부터	년 월 일까지
----------	----------	---------

농지로의 복구일	년 월 일	허가증(신고증)번호	제 호
----------	-------	------------	-----

복 구 비 용	원	예 치 방 법	[ ] 현금 [ ] 보험 증권
---------	---	---------	---------------------

「농지법」 제36조제4항(또는 제36조의2제6항), 같은 법 시행령 제43조제2항 및 같은 법 시행규칙 제36조제1항에 따라 위와 같이 복구비용예치금의 반환을 청구합니다.

청구인 년 월 일  
서명 또는 인

시장·군수·자치구구청장 귀하

농 지 관 리 담당부서의 확인	농지로의 복구가 완료되었음을 확인합니다.  년 월 일
조사자 직	성명 서명 또는 인
담당과장 직	성명 서명 또는 인

첨부서류	1. 복구비용예치증서 2. 농지로의 복구가 완료되었음을 입증하는 서류	수수료 없 음
------	---	------------

210mm×297mm[백상지 80g/m<sup>2</sup>]

#### 처리절차

※ 이 청구서는 무료로 배부되며 아래와 같이 처리합니다.

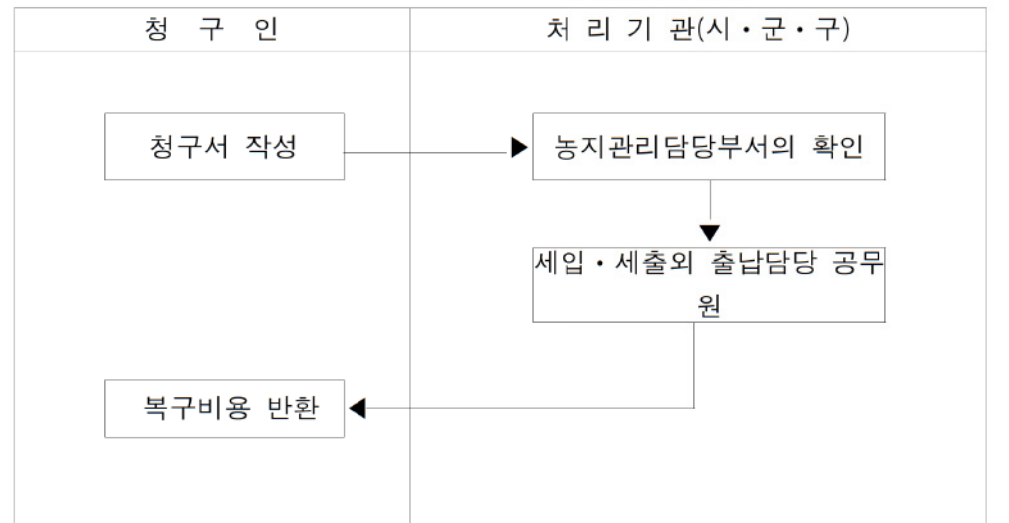



[별지 제33호서식] 삭제 <2016.1.21.>

■ 농지법 시행규칙 [별지 제34호서식] <개정 2016. 12. 9.>

(고지서 앞쪽)

<b>안내사항</b>	<div style="text-align: right; font-size: small;">(보통지 보우용 위함)</div> <div style="border: 1px solid black; padding: 5px;"> <p style="text-align: center;"><b>OCR 납부통지서 및 지로영수증 (고객용)</b></p> <p>통지 번호 :</p> <p>지로번호 <input type="text"/></p> <table border="1" style="width: 100%; border-collapse: collapse;"> <tr><td>성명(명칭)</td><td colspan="3"></td></tr> <tr><td>전용목적</td><td colspan="3"></td></tr> <tr><td>납부금액</td><td>납부기한</td><td colspan="2">까지</td></tr> </table> <p style="font-size: x-small;">* 가산금에의해 위 금액을 납부합니다.</p> <p style="text-align: center;">년 월 일 <span style="border: 1px solid black; border-radius: 50%; padding: 2px;">수납인</span></p> <p style="font-size: x-small;">농지보전부담금 부과결정일자 )의 대행자 한국농어촌공사 사장 [인]</p> <p style="font-size: x-small;">* 수납기준의 수납인이 날인되지 아니할 경우 효용없습니다. (연내) 이 영수증을 관할청에 제시하시고 농지관공리자금을 발급받으시기 바랍니다.</p> </div>	성명(명칭)				전용목적				납부금액	납부기한	까지	
성명(명칭)													
전용목적													
납부금액		납부기한	까지										
농지보전부담금 부과와 관련하여 이의가 있을 때에는 관할청(허가청)에 이의를 제기할 수 있습니다. (이 이의제기와는 별도로 행정심판 또는 행정소송 청구가능)													
<b>부과근거</b>													
「농지법」 제38조제항 및 제7항, 농지법 시행규칙 제47조의2 ○ 부과기준 : 개별공시지가의 30% (㎡당 상한금액 : 5만원)													
<b>가산금과 증가산금</b>													
납부기한 경과시 부과액의 3% 가산금 부과되며, 체납된 금액이 100만원 이상인 경우 매1개월 경과시마다(최대60개월) 증가산금이 1.2%씩 추가됩니다.													

- |  |
|--|
| <b>납부안내</b>  |
| <ol style="list-style-type: none"> <li>① 전국 금융기관 청구납부</li> <li>② 신용카드 납부 <ul style="list-style-type: none"> <li>- 인터넷지로에서 결제수단을 신용카드로 선택하여 납부(BC, KB카드사 등 인터넷지로 가입카드사 가능)</li> </ul> </li> <li>③ 인터넷지로(www.giro.or.kr) 납부 (공인인증서 필요) <ul style="list-style-type: none"> <li>- 이용방법</li> <li>사이트 접속 후 일반지로요금 선택</li> <li>→ 회원가입 후 로그인 → 일반지로요금 → 지로번호 입력 (OCR 7001293) 후 이용기관 확인버튼 (한국농어촌공사) → 고객조회번호(통지번호), 납부금액 입력, 체크번호, 휴대폰번호 입력, 기타 납부자 정보·연월차는 입력 생략 → 이체할 본인 계좌 정보 입력 후 납부하기 버튼</li> </ul> </li> <li>④ 가상계좌번호로 입금</li> </ol> |

**지로통지서 (금융기관용)**

O.C.R 지로번호  금액  원

지로번호	고객조회번호	C	금액	C	Code
------	--------	---	----	---	------

( ) \* 이 종이는 컴퓨터로 처리되므로 구겨지거나 위 난이 더럽혀지지 않도록 주의하여 주십시오.

통지번호		
성명(명칭)	전용목적	
납부금액	납부기한	까지

위 금액을 수납하였기 통지합니다. < 한국농어촌공사 >

년 월 일 수납인

안 내

- 농지보전부담금의 전부 또는 일부를 농지전용허가 농지전용신고(다른 법률에 따라 농지전용허가 또는 농지전용신고가 의제되는 인가·허가·승인 등을 포함한다. 이하 "허가등"이라고 한다.)전까지 납부하지 아니할 경우에는 허가등이 거부됩니다.
- 농지보전부담금과 가산금을 체납하는 경우에는 「농지법」 제38조제11항에 따라 국세 또는 지방세 체납처분의 예에 따라 재산을 압류할 수 있습니다.
- 그 밖에 의문사항에 대해서는 해당 관할청이나 한국농어촌공사로 문의하시기 바랍니다.



### 농지보전부담금납부기간연장신청서

(앞쪽)

신청인 (납부 의무자)	성명 (명칭)	생년월일 (법인등록번호)
	주 소 (전화번호 : )	

부과 결정 사항	전용목적			
	납부기한	년 월 일	통지번호	
	통지금액 (원)			

신청 사항	연장기간	
	연장사유	

「농지법 시행령」 제50조제2항 단서 및 같은 법 시행규칙 제42조제1항에 따라 농지보전부담금의 납부기한 연장을 신청합니다.

년 월 일

신청인 (서명 또는 인)  
(납부의무자)

농림축산식품부장관  
시·도지사 귀하  
시장·군수·자치구구청장

첨부서류	농지보전부담금 납부재원의 조달계획서	수수료 없음
------	---------------------	-----------

210mm×297mm[백상지 80g/m<sup>2</sup>]

### 납부기한 연기 및 업무처리 절차

- 관련 법령 : 농지법 시행령 제50조제2항 단서, 같은 법 시행규칙 제42조
  - 국가 또는 지방자치단체가 농지보전부담금 분할잔액을 납부기간에 납부하기 어려운 사유가 있다고 인정될 때
- 신청 시기 : 납부기간 만료일 전까지
- 신청 서류 : 납부기간 연장신청서, 농지보전부담금 납부재원의 조달계획서
- 관할청 처리사항
  - 납부기간 연장승인 사실을 한국농어촌공사에 통보
- 한국농어촌공사 처리사항
  - 연장된 납부기간에 의한 농지보전부담금 납부통지서 신청인에게 송부

※이 승인신청서는 아래와 같이 처리됩니다.

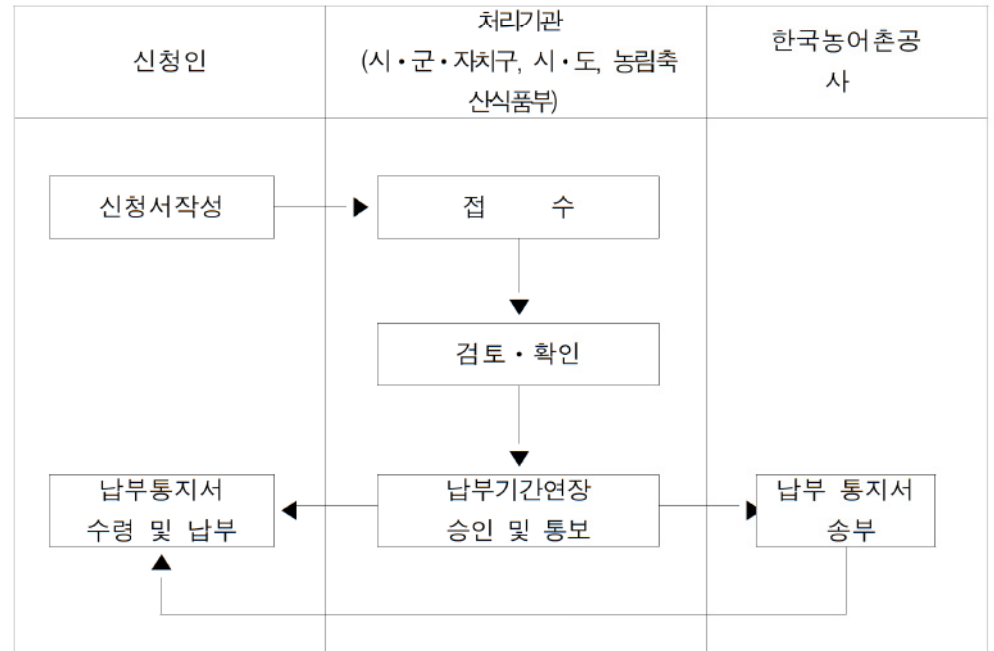

■ 농지법 시행규칙 [별지 제39호서식] <개정 2016.1.21.>

### 농지보전부담금납부기간연장승인서

납부 의무자	성명 (명칭)	생년월일 (법인등록번호)
	주소  (전화번호 : )	

부과 결정 사항	전용목적			
	납부기한	년	월	일
	통지금액 (원)	통지번호		

승인 사항	연장기간	
	연장사유	

「농지법 시행령」 제50조제2항 단서 및 같은 법 시행규칙 제42조제2항에 따라 농지보전부담금의 납부기간 연장을 승인합니다.

년 월 일

농림축산식품부장관  
시·도지사  
시장·군수·자치구구청장

직인

■ 농지법 시행규칙 [별지 제40호서식] <개정 2016.1.21.>

문의 안내 :

문서번호 : 기금관리 -  
가산금과 증가산금

납부기한 경과시 부과액의 3% 가산금 부과되며, 체납된 금액이 100만원 이상인 경우 매1개월 경과시마다(최대60개월) 증가산금이 1.2%씩 추가됩니다.  
※ 계산식 :  
부과금액+가산금(부과금액의 3%)+증가산금  
(부과금액×1.2%×경과월수)

OCR	독촉장·체납고지서 겸 영수증(고객용)				
지로번호	7001293				
통지번호					
성명(명칭)					
전용목적					
전용농지					
납부금액	부과금액	가산금	증가산금	합계	납부기한
					까지

가상계좌  
농지법 제38조제8항에 따라 독촉고지서를 송부하오니 납부 기한까지 수납기관에 납부하여 주시기 바랍니다.

년 월 일  
농지보전부담금 부과결정자( )의  
대행자 한국농어촌공사 사장

금융결제원 승인  
제45848호  
독촉장·체납고지서(금융기관용)  
OCR 지로번호 7001293 금액 원

지로번호	고액조회번호	C	금액	C	Code
( ) - 이 줄이는 컴퓨터로 처리하므로 구겨지거나 원, 난이 어긋리지 않도록 주의하여 주십시오.					

통지번호					
성명(명칭)					
전용농지					
전용목적					
납부금액	부과금액	가산금	증가산금	합계	납부기한
					까지

가상계좌  
위의 금액을 영수합니다.

년 월 일

수납인

안내 말씀

1. 농지보전부담금을 납부하지 않는 경우에는 농지전용허가 또는 인가 등이 취소됩니다.
2. 이 독촉장을 받고 지정된 기한까지 농지보전부담금과 가산금을 내지 아니하면 「농지법」 제38조제11항에 따라 국세 또는 지방세 체납처분의 예에 따라 귀하의 재산을 압류할 수 있습니다.
3. 이 독촉장이 도달하기 전에 이미 납부하신 경우에는 폐기하시기 바랍니다.
4. 이 독촉장에 의문이 있으시면 허가청 또는 한국농어촌공사에 문의하여 주십시오







분할납부 신청 및 업무처리 절차

- 관련 법령 : 「농지법」 제38조제2항 및 제3항, 같은 법 시행령 제50조, 같은 법 시행규칙 제45조
- 분할납부 대상
  - 「산업입지 및 개발에 관한 법률」 제2조제8호에 따른 산업단지의 시설용지
  - 「도시개발법」 제2조제1항제2호에 따른 도시개발사업(원지방식으로 시행하는 경우만 해당)의 부지
  - 「관광진흥법」 제2조제6호 및 제7호에 따른 관광지·관광단지의 시설용지
  - 「중소기업기본법」 제2조에 따른 중소기업의 공장용지
  - 「산업집적 활성화 및 공장설립에 관한 법률」에 따른 공장용지조성사업부지
  - 개인은 납부금액이 2천만원 이상, 그 외의 자는 4천만원 이상
- 신청 시기 : 농지전용의 허가등을 신청 할 때
- 신청 서류 : 분할납부신청서
- 관할청 검토사항 : 예산 및 자금조달내역 타당성, 분할납부계획 타당성, 사업계획 확실성 등
- 관할청 처리사항
  - 분할납부 결정시 농지보전부담금의 30%를 사업 허가등 전에 미리 납부하게 하고, 미납 시에는 농지전용 허가등이 거부될 수 있음을 농지전용신청자에게 설명
  - 보증서 발급은 분할납부 잔액에 대해서 허가일로부터 4년 범위 내 4회 이내로 납부하도록 하고, 회차별 납부금액 및 납부기한 결정하되 최종납부일은 준공일 이전으로 하며, 허가일로부터 30일 이내에 보증서를 제출하여야 함을 알리고 기일 내에 보증서를 제출하지 않을 경우 분할납부결정이 취소되고, 독촉장 발부, 가산금 및 중가산금 부과등을 할 수 있음을 설명
  - 분할납부 신청 후 변동사항이 있는 경우에는 허가등의 신청일로부터 허가등 후 30일 이내에 변경신청할 수 있음을 설명
  - 관할청이 한국농어촌공사에 분할납부 통지시 한국농어촌공사를 수취인으로 하는 납입보증보험증권 등 보증서를 공사에 제출
- 한국농어촌공사 처리사항
  - 농지보전부담금 분할납부 신청자가 미납시 보증서 발행기관에 대지금금 청구와 청구사실을 보증서 예치자에게 통보

처리 절차

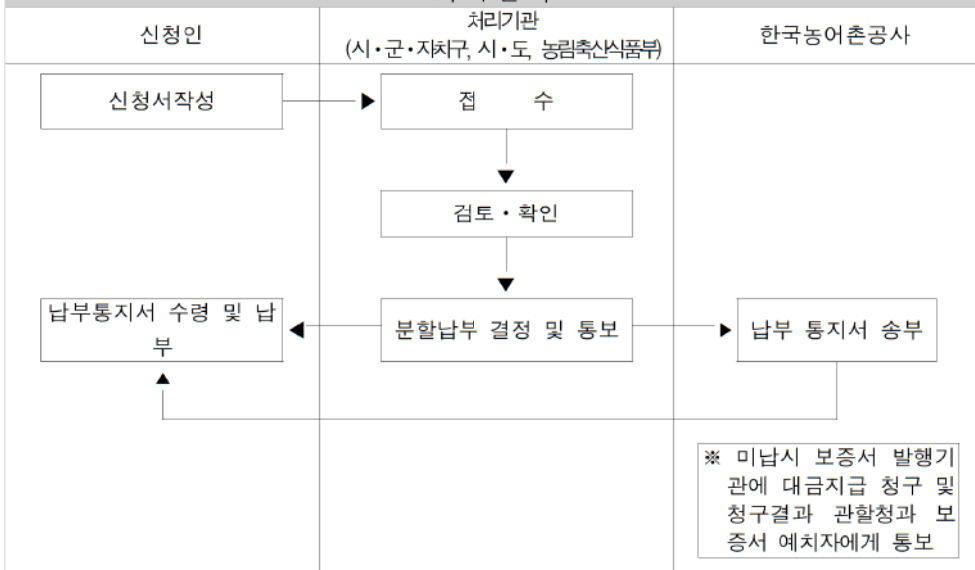

■ 농지법 시행규칙 [별지 제47호서식] <개정 2016.1.21.>

기 관 명

수신자

(경유)

제 목 농지보전부담금 분할납부 신청(변경신청)에 대한 처리결과 통지

「농지법 시행규칙」 제45조제2항에 따라 아래와 같이 농지보전부담금의 분할납부 신청(변경신청)에 대하여 분할납부가 결정되었음을 통지합니다.

신청인	성명 (법인명)	생년월일 (법인등록번호)				
	주소	(전화번호 : )				
허가·인가·신고일		년	월	일		
처리결과	농지보전부담금 부과예정 내용	면적(㎡)	금액(원)			
	사유	[ ] 농지법 제38조제2항제1호 및 같은 법 시행령 제50조 제1항제 호				
	근거	[ ] 농지법 제38조제2항제2호 ※ 해당란에 √표시하고 해당호를 기재				
	분할납부 사항	납부기한	허가전	1회	2회	3회
	농지보전부담금 분할납부액	년 월 일	년 월 일	년 월 일	년 월 일	년 월 일
※ 「농지법 시행규칙」 제45조제3항에 따른 납입보증보험증권 등 보증서를 예치하는 경우에는 그 보증기간은 나누어 납부하는 농지보전부담금의 각각의 납부기한에 30일을 가산한 기간으로 하여야 합니다.						

끝.

농림축산식품부장관  
시·도지사  
시장·군수·자치구청장

직인

기안자	직위(직급) 서명	검토자	직위(직급)서명	결재권자	직위 (직급)서명
협조자					
시행	처리과-일련번호(시행일자)	접수	처리과명-일련번호(접수일자)		
우	주소		/ 홈페이지 주소		
전화( )	전송( )		/ 기안자의 공식전자우편주소		/ 공개구분

■ 농지법 시행규칙 [별지 제48호서식] <개정 2016.1.21.>

제 호

### 농지보전부담금환급금 및 환급가산금결정통지서

납부자	성명(명칭)	생년월일 (법인등록번호)				
	주소	(전화번호 : )				
당초부과결정의 통지번호						
과오납내역	구분	년도	부과결정액	기납부액	정당부과액	과오납액
	금액					
과오납사유						
환급내역	구분	년도	당초부과결정액	기납부액	변경부과결정액	환급액
	금액					
환급사유						
환급대상여부	농지의표시 원상회복 부	년월일	※원상회복을 명한 경우에 한하여 기재			
환급가산금 산출내역	환급금 및 환급	계	환급금	환급가산금	결정일	
	가산금 결정액				년월일	

위와 같이 농지보전부담금의 환급금이 발생하여 「농지법 시행령」 제51조 및 같은 법 시행규칙 제46조제1항에 따라 이를 통지합니다.

년 월 일

시·도지사  
시장·군수·자치구구청장

직인

납입자

한국농어촌공사 사장 귀하

유의사항

- \* 납부자는 이 통지서를 첨부하여 한국농어촌공사에 환급금 및 환급가산금을 청구하여야 합니다.
- 이 통지서를 수령한 날로부터 5년이 지날 때까지 환급금 및 환급가산금을 청구하지 아니한 때에는 농지관리기금으로 귀속됩니다.

210mm×297mm[백상지 80g/㎡]

■ 농지법 시행규칙 [별지 제49호서식] <개정 2016.1.21.>

### 농지보전부담금 환급금 및 환급가산금 청구서

청구인	성명(명칭)	주민등록번호 (법인등록번호)		
	주소	(전화번호 : )		
청구금액				
결정통지서	제호	(년월일)		
통지기관명:				
송금계좌	예금주	거래은행	계좌번호	

「농지법」 제38조제5항, 같은 법 시행령 제51조 및 같은 법 시행규칙 제46조제2항에 따라 위 금액을 농지보전부담금의 환급금 및 환급가산금으로 정히 청구합니다.

년 월 일

청구인 (서명 또는 인)

한국농어촌공사 사장 귀하

첨부서류	농지보전부담금환급금 및 환급가산금 결정통지서	수수료 없음
담당직원 확인사항	주민등록표 등본(법인의 경우에는 법인등기사항증명서)	

행정정보 공동이용 동의서

본인은 이 건 업무처리와 관련하여 담당 직원이 「전자정부법」 제36조에 따른 행정정보의 공동이용을 통하여 위의 담당 직원 확인사항을 확인하는 것에 동의합니다. \* 동의하지 않는 경우에는 신청인이 직접 관련서류를 제출하여야 합니다.

신청인(대표자)

(서명 또는 인)

210mm×297mm[백상지 80g/㎡]







■ 농지법 시행규칙 [별지 제53호의3서식] <신설 2016.1.21.>  
제 호

**농지보전부담금 체납처분 [ ] 통지서**  
**[ ] 취소통지서**

납부자	성 명(명칭)	생년월일 (법인등록번호)
	주 소 (전화번호 : )	

당초부과결정의 통 지 번 호	
전 용 목 적 (사 업 명)	
전용하는 농지의 표시	

체 납 현 황	부과 결정액		납 부 액	체 납 액
	처 분(취소)일 자	사 유		
[ ] 체납처분 [ ] 체납처분 취소	압류 물건 표시	부동산(不動産)	토지) 건물)	
		자동차		
		건설기계		
		채권(예금 등)		
		동산(動産)		
		기 타		

위와 같이 농지보전부담금의 [ ] 체납처분 하고 「농지법」 제38조제11항 및 같은 법  
[ ] 체납처분을 취소

시행령 제56조제3항, 같은 법 시행규칙 제50조제4항에 따라 이를 통지합니다.

※ 첨부서류: 압류조서 또는 압류해제조서(압류한 경우에 한정합니다)

년 월 일

시 · 도 지사

시장 · 군수 · 자치구구청장

직인

한국농어촌공사 사장 귀하

■ 농지법 시행규칙 [별지 제54호서식] <개정 2018. 5. 1.>

농지전용허가취소신청서  
 농지전용신고철회서  
 농지의 타용도일시사용허가취소신청서  
 농지의 타용도일시사용신고철회서

※ 뒤쪽의 신청안내를 참고하시기 바라며, 색상이 어두운 란은 신청인이 작성하지 않습니다. (앞쪽)

접수번호	접수일	처리기간	시·군·구 시·도 농림축산식품부	7일 10일 15일
신청인 (철회인)	성명(명칭) 주소	주민등록번호(법인등록번호)		
	(전화번호 : )			
허가 또는 신고 대상 농지면적	소재지 합계(㎡)	시·도	시·군·읍·면·리·동	번지등 필지 답 전
신고증 또는 허가증 번호	제 호	신고증 또는 허가증 발급일자		년 월 일
허가(신고)기간 취소·철회사유				
농지보전부담금 납부상황	총 납부금액(₩ 원)			

「농지법」 제39조제1항제6호 및 같은 법 시행규칙 제51조제1항에 따라  농지전용허가의 취소를 신청합니다.  
 제51조제2항에 따라 위와 같이  농지전용신고를 철회합니다.  
 제51조제3항에 따라  농지의 타용도일시사용허가의 취소를 신청합니다.  
 제51조제4항에 따라  농지의 타용도일시사용신고를 철회합니다.  
 년 월 일  
 신청인(철회인) (서명 또는 인)

농림축산식품부장관  
 시·도지사  
 시장·군수·자치구구청장

귀하

첨부서류	허가증 또는 신고증	수수료 없음
------	------------	-----------

210mm×297mm[백상지 80g/㎡]

처리절차

※ 이 신청서(철회서)는 무료로 배부되며 아래와 같이 처리합니다.

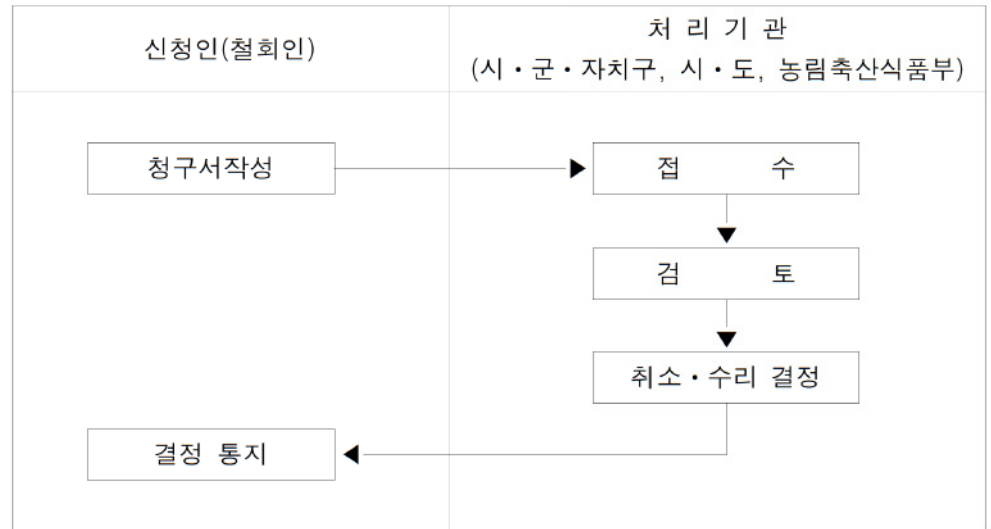

※ 농지전용허가 및 신고, 농지의 타용도 일시사용허가 및 신고 취소(철회) 권한

구분	시·군·자치구	시·도	농림축산식품부	
농지전용허가의 취소	농업진흥지역 안 농지	3천㎡ 미만	3천㎡ 이상 ~ 3만㎡ 미만	3만㎡ 이상
	농업진흥지역 밖 농지	3만㎡ 미만	3만㎡ 이상 ~ 30만㎡ 미만	30만㎡ 이상
농지의 타용도일시사용허가의 취소	○	-	-	
농지전용신고의 철회	○	-	-	
농지의 타용도일시사용신고의 철회	○	-	-	



■ 농지법 시행규칙 [별지 제55호서식] <개정 2016.1.21.>

## 농지전용용도변경승인신청서

※ 뒤쪽의 신청내내를 참고하시기 바라며, 색상이 어두운 란은 신청인이 작성하지 않습니다. (앞쪽)

접수번호	접수일	처리기간	10일
신청인	성 명 (명 칭) 주 소	주민등록번호 (법인등록번호)	(전화번호 : )

허가 · 인가 등 신청일자							
허 가 · 신 고 협 의 번 호				허 가 · 신 고 협 의 일 자			
농지보전부담금 분할납부 여부	[ ] 일시납부 [ ] 분할납부 ※ 해당란에 √표시						
용도 변경 신청 내역	농 지 소 재 지	농 지 외 필지					
	농 업 진 흥 지 역 용 도 구 분	용 도 변 경 전		금 회 변 경			
		계(㎡)	답	전	계(㎡)	답	전
	농 업 진 흥 구 역						
	농 업 보 호 구 역						
	농 업 진 흥 지 역 밖 계						
	용 도 (목 적) 사 유						
구 분	용 도 변 경 전			금 회 변 경			
한국산업분류표상 업종명 및 업종코드							
「대기환경보전법 시행령」 별표 1에 따른 사업장규모							
「수질 및 수생태계 보전 에 관한 법률 시행령」 별 표 13에 따른 사업장규모							

「농지법」 제40조제1항 및 같은 법 시행규칙 제52조제1항에 따라 농지에서 전용한 토지의 용도를 위와 같이 변경하고자 승인신청을 합니다.

신청인 \_\_\_\_\_ 년 월 일 (서명 또는 인)

시장·군수·자치구구청장 귀하

첨부서류	1. 용도변경의 목적 등을 기재한 사업계획서 2. 해당 토지의 용도변경이 농지개발시설 또는 도로의 폐지 및 변경이나 토사의 유출, 폐수의 배출, 악취의 발생 등을 수반하여 인근 농지의 농업경영과 농어촌생활환경의 유지에 피해가 예상되는 경우에는 대체시설의 설치 등 피해방지계획서	수수료 : 「농지법 시행령」 제 74조에 따름
------	---	---------------------------

※ 용도변경하려는 토지의 명세는 뒤쪽에 기재하여 주시기 바랍니다.

210mm×297mm[백상지 80g/㎡]

### 승인신청토지의 지번별 용도변경명세

시·군·읍·면·리·동	지번	지목	면적 (㎡)	농업진흥지역 역용도구분	용도변경전		금회변경	
					용도	전용면적	용도	전용면적

#### 처리절차

※ 이 승인신청서는 아래와 같이 처리됩니다.

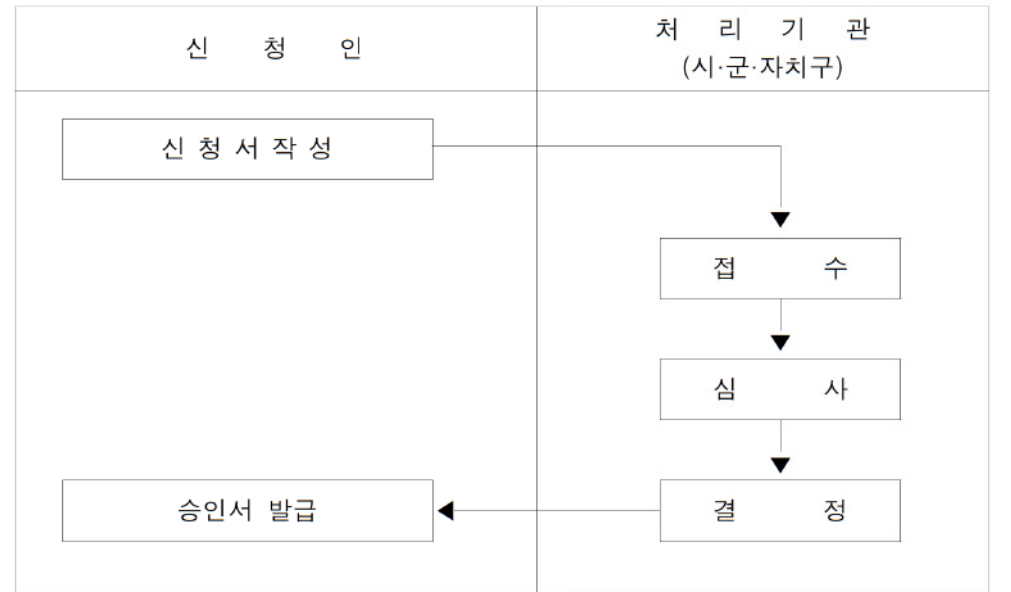



■ 농지법 시행규칙 [별지 제57호서식] <개정 2016.1.21.>

## 농지전용용도변경승인서

승 인 번 호	제 호	
신 청 인	성명(명칭)	주민등록번호 (법인등록번호)
	주 소  (전화번호: )	

허가·인가 등 신청일자	
허가·신고 협의번호	허가·신고 협의 일자
농지보전부담금 분할납부여부 [ ] 일시납부 [ ] 분할납부 ※ 해당란에 √ 표시	

용도변 경승인 내역	농지소재지						
	농업진흥지역	용 도 변 경 전			금 회 변 경		
	용도구분	계(㎡)	답	전	계(㎡)	답	전
	농업진흥구역						
	농업보호구역						
	농업진흥지역밖 계						
	용 도 (목 적)						

승인토지의 지번별 내역									
소 재 지 시·군·읍·면·리·동	지 번	지 목	면적 (㎡)	농업진흥지역 용도구분	용 도 변 경 전		금 회 변 경		
					용도	전용면적	용도	전용면적	용도

승인조건 :

「농지법」 제40조제1항 및 같은 법 시행규칙 제52조제3항에 따라 농지전용한 토지의 용도변경을 위와 같이 승인합니다.

년      월      일

시장·군수·자치구구청장

직인









## 농지원부등본발급대장

접수일자 (접수번호)	발급 번호	발급 일자	신 청 인			신청 농지원부			용 도	비고
			성 명	주민등록번호	주 소	성 명 (법인명)	주민(법인) 등록번호	주 소		

※ 기재요령 : 무인민원발급기에 따라 등본발급시 비고란에 (무)로 기재합니다.



■ 농지법 시행규칙 [별지 제60호서식] <개정 2012.7.18>

### 자경증명발급신청서

※ 뒤쪽의 신청안내를 참고하시기 바라며, 색상이 어두운 란은 신청인이 작성하지 않습니다. (앞쪽)

접수번호	접수일	처리기간	4일
------	-----	------	----

#### 1. 농지의 소유자

①성명(명칭)	② 주민등록번호 (법인등록번호)
③주 소 (전화번호 : )	

#### 2. 소유농지의 표시 및 자경여부

④ 소 재 지		⑤지번	⑥지목	※ ⑦면적(m <sup>2</sup> )	※ ⑧자경 여부	
시·군	읍·면 리·동				자 경	비자경

「농지법」 제50조제2항 및 같은 법 시행규칙 제59조제1항에 따라 신청하니 위 농지를 농지소유자가 자경하고 있음을 증명하여 주시기 바랍니다.

신청인 년 월 일  
(서명 또는 인)  
 시장·구청장·읍장·면장 귀하

위와 같이 증명합니다.

수수료 : 「농지법 시행령」 제74에 따름

년 월 일

시장·구청장·읍장·면장 직인

작성방법 : 신청인은 ⑥번란까지만 기재하고 ※표시란은 증명관청에서 기재합니다.  
(⑧자경 여부란은 해당란에 ○표를 하고 그 위에 셀로판테이프를 접착합니다)

210mm×297mm[백상지 80g/m<sup>2</sup>]

#### 자경증명발급 운영 흐름도

##### ★ 자경증명발급 운영흐름도.

1. 민원인이 농지소재지를 관할하는 시·구·읍·면을 방문 또는 온라인(민원24)으로 신청
2. 처리기관은 농업인의 농업경영상황을 조사하여 신청일로부터 4일 이내 처리/발급

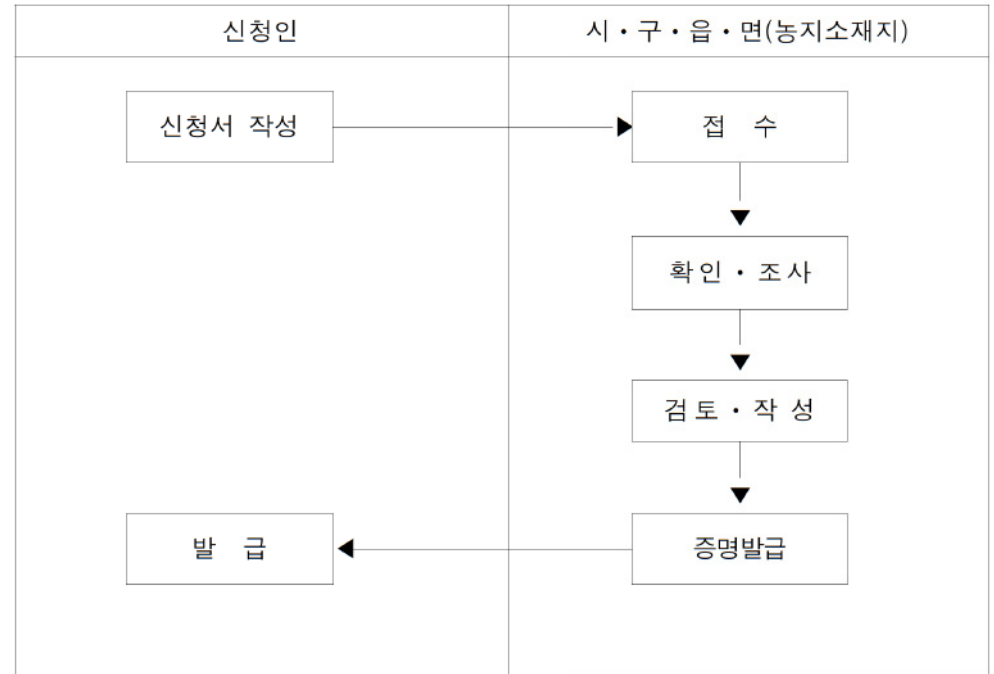





처리절차

※ 이 신청서는 아래와 같이 처리됩니다.

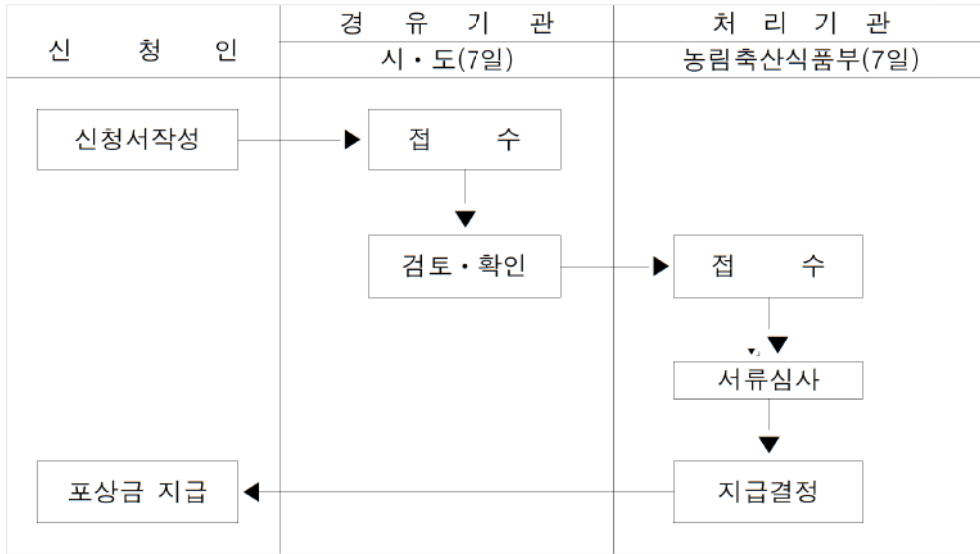

안 내

- 포상금은
  - ① 「농지법」 제52조 각 호에 해당하는 자(불법 농지소유자, 불법 농지전용자 등)를 행정기관이 적발하기 전에 주무관청에 신고하거나 수사기관에 고발한 사건으로서,
  - ② 동 사건에 대하여 검사가 공소제기·기소중지 및 기소유예 처분을 한 경우에 지급하게 됩니다.
- 따라서, 농림축산식품부장관은 포상금의 지급 신청이 있는 경우 검사의 처분내용을 조회한 후 포상금을 지급하게 되며, 조회에 따르는 기간의 소요로 포상금의 지급시기가 지연될 수 있습니다.

(앞 쪽)

No:

**농지조사공무원증**

사 진

3cm×4cm

(신청 전 6개월 이내에  
모자 등을 쓰지 않고 뒤  
그림 없이 촬영한 상반신  
정면사진)

성 명

**소속기관명**

60mm × 90mm [보존용지(1종) 120g/m<sup>2</sup>]

(뒤 쪽)

**농지조사공무원증**

소 속:

직위/직명:

생년월일:

위 사람은 「농지법」 제54조제2항에  
따른 농지조사 공무원임을 증명합니다.

년 월 일

소속기관장 직인

---

〈주 의 사 항〉

1. 조사공무원이 해당 조사·검사업무를 수행할 때에는 항상 증표를 휴대하고 관계자에게 이를 제시하여야 합니다.
2. 어떠한 경우를 막론하고 이 증표는 타인에게 대여 또는 양도하지 못합니다.
3. 이 증표의 기재사항 중 변경이 생긴 때에는 지체 없이 소속 기관장에게 신고하여야 합니다.

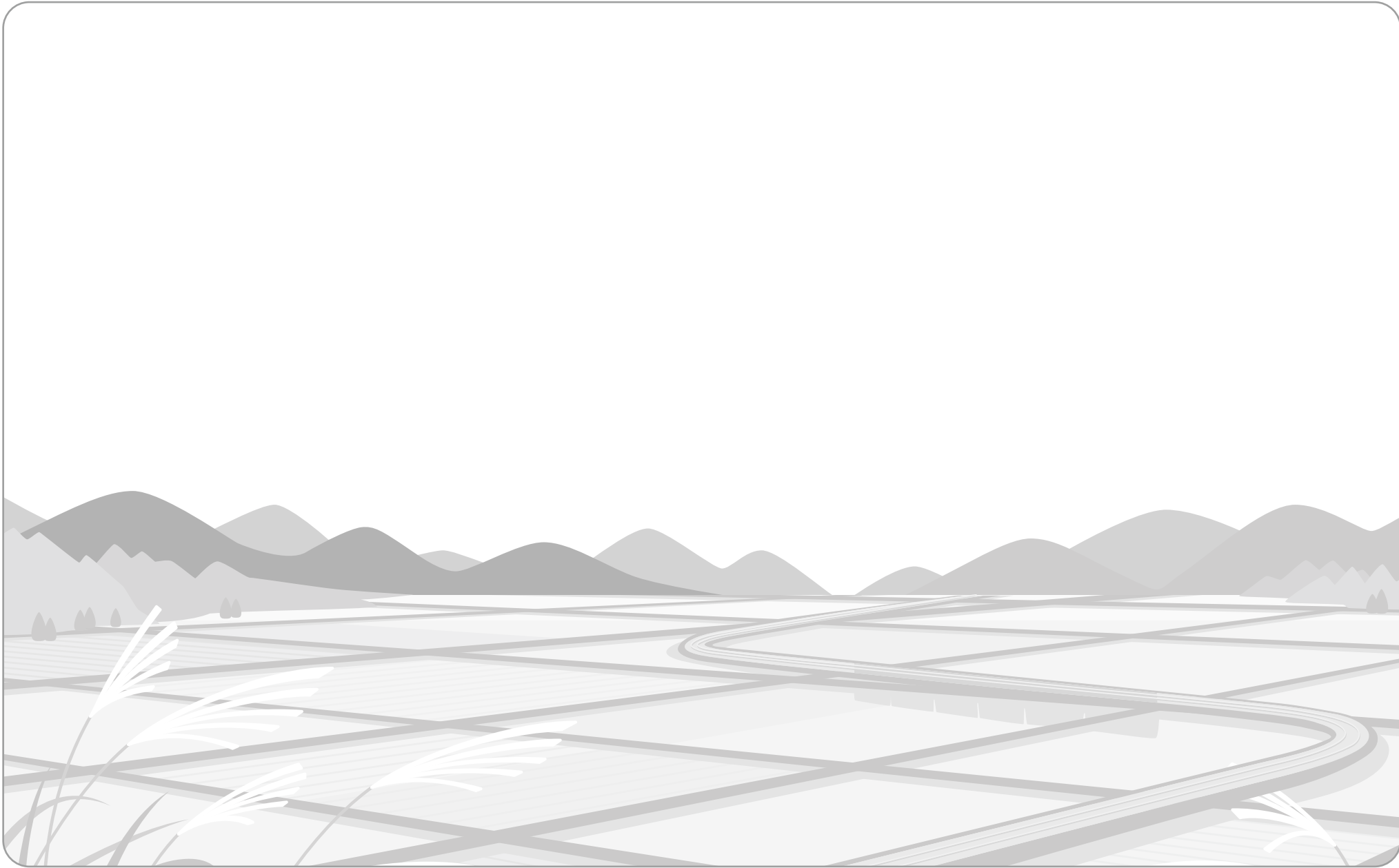

# 참 고

□ 건축법 시행령 [별표 1]

**용도별 건축물의 종류**(제3조의5 관련)

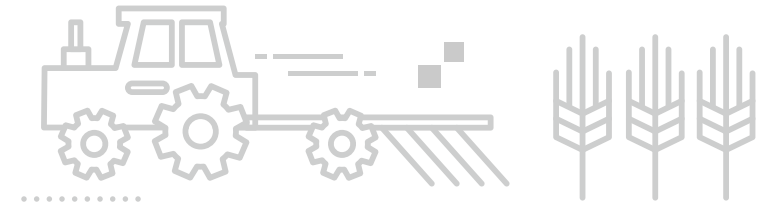

■ 건축법 시행령 [별표 1] <개정 2021. 5. 4.>

**용도별 건축물의 종류**(제3조의5 관련)

1. 단독주택[단독주택의 형태를 갖춘 가정어린이집·공동생활가정·지역 아동센터·공동육아나눔터(「아이돌봄 지원법」 제19조에 따른 공동육아나눔터를 말한다. 이하 같다)·작은도서관(「도서관법」 제2조제4호가목에 따른 작은도서관을 말하며, 해당 주택의 1층에 설치한 경우만 해당한다. 이하 같다) 및 노인복지시설(노인복지주택은 제외한다)을 포함한다]

가. 단독주택

나. 다중주택: 다음의 요건을 모두 갖춘 주택을 말한다.

- 1) 학생 또는 직장인 등 여러 사람이 장기간 거주할 수 있는 구조로 되어 있는 것
- 2) 독립된 주거의 형태를 갖추지 않은 것(각 실별로 욕실은 설치할 수 있으나, 취사시설은 설치하지 않은 것을 말한다)
- 3) 1개 동의 주택으로 쓰이는 바닥면적(부설 주차장 면적은 제외한다. 이하 같다)의 합계가 660제곱미터 이하이고 주택으로 쓰는 층수(지하층은 제외한다)가 3개 층 이하일 것. 다만, 1층의 전부 또는 일부를 필로티 구조로 하여 주차장으로 사용하고 나머지 부분을 주택 외의 용도로 쓰는 경우에는 해당 층을 주택의 층수에서 제외한다.
- 4) 적정한 주거환경을 조성하기 위하여 건축조례로 정하는 실별 최소 면적, 창문의 설치 및 크기 등의 기준에 적합할 것

다. 다가구주택: 다음의 요건을 모두 갖춘 주택으로서 공동주택에 해당하지 아니하는 것을 말한다.

- 1) 주택으로 쓰는 층수(지하층은 제외한다)가 3개 층 이하일 것. 다만, 1층의 전부 또는 일부를 필로티 구조로 하여 주차장으로 사용하고 나머지 부분을 주택 외의 용도로 쓰는 경우에는 해당 층을 주택의 층수에서 제외한다.
- 2) 1개 동의 주택으로 쓰이는 바닥면적의 합계가 660제곱미터 이하일 것
- 3) 19세대(대지 내 동별 세대수를 합한 세대를 말한다) 이하가 거주할 수 있을 것

라. 공관(公館)

2. 공동주택[공동주택의 형태를 갖춘 가정어린이집·공동생활가정·지역 아동센터·공동육아나눔터·작은도서관·노인복지시설(노인복지주택은 제외한다) 및 「주택법 시행령」 제10조제1항제1호에 따른 원룸형 주택을 포함한다]. 다만, 가목이나 나목에서 층수를 산정할 때 1층 전부를 필로티 구조로 하여 주차장으로 사용하는 경우에는 필로티 부분을 층수에서 제외하고, 다목에서 층수를 산정할 때 1층의 전부 또는 일부를 필로티 구조로 하여 주차장으로 사용하고 나머지 부분을 주택 외의 용도로 쓰는 경우에는 해당 층을 주택의 층수에서 제외하며, 가목부터 라목까지의 규정에서 층수를 산정할 때 지하층을 주택의 층수에서 제외한다.

가. 아파트: 주택으로 쓰는 층수가 5개 층 이상인 주택

나. 연립주택: 주택으로 쓰는 1개 동의 바닥면적(2개 이상의 동을 지

하주차장으로 연결하는 경우에는 각각의 동으로 본다) 합계가 660제곱미터를 초과하고, 층수가 4개 층 이하인 주택

다. 다세대주택: 주택으로 쓰는 1개 동의 바닥면적 합계가 660제곱미터 이하이고, 층수가 4개 층 이하인 주택(2개 이상의 동을 지하주차장으로 연결하는 경우에는 각각의 동으로 본다)

라. 기숙사: 학교 또는 공장 등의 학생 또는 종업원 등을 위하여 쓰는 것으로서 1개 동의 공동취사시설 이용 세대 수가 전체의 50퍼센트 이상인 것(「교육기본법」 제27조제2항에 따른 학생복지주택 및 「공공주택 특별법」 제2조제1호의3에 따른 공공매입임대주택 중 독립된 주거의 형태를 갖추지 않은 것을 포함한다)

### 3. 제1종 근린생활시설

가. 식품·잡화·의류·완구·서적·건축자재·의약품·의료기기 등 일용품을 판매하는 소매점으로서 같은 건축물(하나의 대지에 두 동 이상의 건축물이 있는 경우에는 이를 같은 건축물로 본다. 이하 같다)에 해당 용도로 쓰는 바닥면적의 합계가 1천 제곱미터 미만인 것

나. 휴게음식점, 제과점 등 음료·차(茶)·음식·빵·떡·과자 등을 조리하거나 제조하여 판매하는 시설(제4호너목 또는 제17호에 해당하는 것은 제외한다)로서 같은 건축물에 해당 용도로 쓰는 바닥면적의 합계가 300제곱미터 미만인 것

다. 이용원, 미용원, 목욕장, 세탁소 등 사람의 위생관리나 의류 등을 세탁·수선하는 시설(세탁소의 경우 공장에 부설되는 것과 「대기환경보전법」, 「물환경보전법」 또는 「소음·진동관리법」에 따른 배출

시설의 설치 허가 또는 신고의 대상인 것은 제외한다)

라. 의원, 치과의원, 한의원, 침술원, 접골원(接骨院), 조산원, 안마원, 산후조리원 등 주민의 진료·치료 등을 위한 시설

마. 탁구장, 체육도장으로서 같은 건축물에 해당 용도로 쓰는 바닥면적의 합계가 500제곱미터 미만인 것

바. 지역자치센터, 파출소, 지구대, 소방서, 우체국, 방송국, 보건소, 공공도서관, 건강보험공단 사무소 등 주민의 편의를 위하여 공공업무를 수행하는 시설로서 같은 건축물에 해당 용도로 쓰는 바닥면적의 합계가 1천 제곱미터 미만인 것

사. 마을회관, 마을공동작업소, 마을공동구판장, 공중화장실, 대피소, 지역아동센터(단독주택과 공동주택에 해당하는 것은 제외한다) 등 주민이 공동으로 이용하는 시설

아. 변전소, 도시가스배관시설, 통신용 시설(해당 용도로 쓰는 바닥면적의 합계가 1천제곱미터 미만인 것에 한정한다), 정수장, 양수장 등 주민의 생활에 필요한 에너지공급·통신서비스제공이나 급수·배수와 관련된 시설

자. 금융업소, 사무소, 부동산중개사무소, 결혼상담소 등 소개업소, 출판사 등 일반업무시설로서 같은 건축물에 해당 용도로 쓰는 바닥면적의 합계가 30제곱미터 미만인 것

차. 전기자동차 충전소(해당 용도로 쓰는 바닥면적의 합계가 1천제곱미터 미만인 것으로 한정한다)

### 4. 제2종 근린생활시설



- 가. 공연장(극장, 영화관, 연예장, 음악당, 서커스장, 비디오물감상실, 비디오물소극장, 그 밖에 이와 비슷한 것을 말한다. 이하 같다)으로서 같은 건축물에 해당 용도로 쓰는 바닥면적의 합계가 500제곱미터 미만인 것
- 나. 종교집회장[교회, 성당, 사찰, 기도원, 수도원, 수녀원, 제실(祭室), 사당, 그 밖에 이와 비슷한 것을 말한다. 이하 같다]으로서 같은 건축물에 해당 용도로 쓰는 바닥면적의 합계가 500제곱미터 미만인 것
- 다. 자동차영업소로서 같은 건축물에 해당 용도로 쓰는 바닥면적의 합계가 1천제곱미터 미만인 것
- 라. 서점(제1종 근린생활시설에 해당하지 않는 것)
- 마. 총포판매소
- 바. 사진관, 표구점
- 사. 청소년게임제공업소, 복합유통게임제공업소, 인터넷컴퓨터게임시설제공업소, 가상현실체험 제공업소, 그 밖에 이와 비슷한 게임 및 체험 관련 시설로서 같은 건축물에 해당 용도로 쓰는 바닥면적의 합계가 500제곱미터 미만인 것
- 아. 휴게음식점, 제과점 등 음료·차(茶)·음식·빵·떡·과자 등을 조리하거나 제조하여 판매하는 시설(너목 또는 제17호에 해당하는 것은 제외한다)로서 같은 건축물에 해당 용도로 쓰는 바닥면적의 합계가 300제곱미터 이상인 것
- 자. 일반음식점
- 차. 장의사, 동물병원, 동물미용실, 「동물보호법」 제32조제1항제6호

- 에 따른 동물위탁관리업을 위한 시설, 그 밖에 이와 유사한 것
- 카. 학원(자동차학원·무도학원 및 정보통신기술을 활용하여 원격으로 교습하는 것은 제외한다), 교습소(자동차교습·무도교습 및 정보통신기술을 활용하여 원격으로 교습하는 것은 제외한다), 직업훈련소(운전·정비 관련 직업훈련소는 제외한다)로서 같은 건축물에 해당 용도로 쓰는 바닥면적의 합계가 500제곱미터 미만인 것
- 타. 독서실, 기원
- 파. 테니스장, 체력단련장, 에어로빅장, 볼링장, 당구장, 실내낚시터, 골프연습장, 놀이형시설(「관광진흥법」에 따른 기타유원시설업의 시설을 말한다. 이하 같다) 등 주민의 체육 활동을 위한 시설(제3호마목의 시설은 제외한다)로서 같은 건축물에 해당 용도로 쓰는 바닥면적의 합계가 500제곱미터 미만인 것
- 하. 금융업소, 사무소, 부동산중개사무소, 결혼상담소 등 소개업소, 출판사 등 일반업무시설로서 같은 건축물에 해당 용도로 쓰는 바닥면적의 합계가 500제곱미터 미만인 것(제1종 근린생활시설에 해당하는 것은 제외한다)
- 거. 다중생활시설(「다중이용업소의 안전관리에 관한 특별법」에 따른 다중이용업 중 고시원업의 시설로서 국토교통부장관이 고시하는 기준과 그 기준에 위배되지 않는 범위에서 적정한 주거환경을 조성하기 위하여 건축조례로 정하는 실별 최소 면적, 창문의 설치 및 크기 등의 기준에 적합한 것을 말한다. 이하 같다)로서 같은 건축물에 해당 용도로 쓰는 바닥면적의 합계가 500제곱미터 미만인 것
- 너. 제조업소, 수리점 등 물품의 제조·가공·수리 등을 위한 시설로서

같은 건축물에 해당 용도로 쓰는 바닥면적의 합계가 500제곱미터 미만이고, 다음 요건 중 어느 하나에 해당하는 것

- 1) 「대기환경보전법」, 「물환경보전법」 또는 「소음·진동관리법」에 따른 배출시설의 설치 허가 또는 신고의 대상이 아닌 것
- 2) 「물환경보전법」 제33조제1항 본문에 따라 폐수배출시설의 설치 허가를 받거나 신고해야 하는 시설로서 발생하는 폐수를 전량 위탁처리하는 것

더. 단란주점으로서 같은 건축물에 해당 용도로 쓰는 바닥면적의 합계가 150제곱미터 미만인 것

라. 안마시술소, 노래연습장

#### 5. 문화 및 집회시설

가. 공연장으로서 제2종 근린생활시설에 해당하지 아니하는 것

나. 집회장[예식장, 공회당, 회의장, 마권(馬券) 장외 발매소, 마권 전 화투표소, 그 밖에 이와 비슷한 것을 말한다]으로서 제2종 근린생활시설에 해당하지 아니하는 것

다. 관람장(경마장, 경륜장, 경정장, 자동차 경기장, 그 밖에 이와 비슷한 것과 체육관 및 운동장으로서 관람석의 바닥면적의 합계가 1천 제곱미터 이상인 것을 말한다)

라. 전시장(박물관, 미술관, 과학관, 문화관, 체험관, 기념관, 산업전시장, 박람회장, 그 밖에 이와 비슷한 것을 말한다)

마. 동·식물원(동물원, 식물원, 수족관, 그 밖에 이와 비슷한 것을 말한다)

#### 6. 종교시설

가. 종교집회장으로서 제2종 근린생활시설에 해당하지 아니하는 것

나. 종교집회장(제2종 근린생활시설에 해당하지 아니하는 것을 말한다)에 설치하는 봉안당(奉安堂)

#### 7. 판매시설

가. 도매시장(「농수산물유통 및 가격안정에 관한 법률」에 따른 농수산물도매시장, 농수산물공판장, 그 밖에 이와 비슷한 것을 말하며, 그 안에 있는 근린생활시설을 포함한다)

나. 소매시장(「유통산업발전법」 제2조제3호에 따른 대규모 점포, 그 밖에 이와 비슷한 것을 말하며, 그 안에 있는 근린생활시설을 포함한다)

다. 상점(그 안에 있는 근린생활시설을 포함한다)으로서 다음의 요건 중 어느 하나에 해당하는 것

1) 제3호가목에 해당하는 용도(서점은 제외한다)로서 제1종 근린생활시설에 해당하지 아니하는 것

2) 「게임산업진흥에 관한 법률」 제2조제6호의2가목에 따른 청소년 게임제공업의 시설, 같은 호 나목에 따른 일반게임제공업의 시설, 같은 조 제7호에 따른 인터넷컴퓨터게임시설제공업의 시설 및 같은 조 제8호에 따른 복합유통게임제공업의 시설로서 제2종 근린생활시설에 해당하지 아니하는 것

#### 8. 운수시설

- 가. 여객자동차터미널
- 나. 철도시설
- 다. 공항시설
- 라. 항만시설
- 마. 그 밖에 가목부터 라목까지의 규정에 따른 시설과 비슷한 시설

#### 9. 의료시설

- 가. 병원(종합병원, 병원, 치과병원, 한방병원, 정신병원 및 요양병원을 말한다)
- 나. 격리병원(전염병원, 마약진료소, 그 밖에 이와 비슷한 것을 말한다)

#### 10. 교육연구시설(제2종 근린생활시설에 해당하는 것은 제외한다)

- 가. 학교(유치원, 초등학교, 중학교, 고등학교, 전문대학, 대학, 대학교, 그 밖에 이에 준하는 각종 학교를 말한다)
- 나. 교육원(연수원, 그 밖에 이와 비슷한 것을 포함한다)
- 다. 직업훈련소(운전 및 정비 관련 직업훈련소는 제외한다)
- 라. 학원(자동차학원·무도학원 및 정보통신기술을 활용하여 원격으로 교습하는 것은 제외한다), 교습소(자동차교습·무도교습 및 정보통신기술을 활용하여 원격으로 교습하는 것은 제외한다)
- 마. 연구소(연구소에 준하는 시험소와 계측계량소를 포함한다)
- 바. 도서관

#### 11. 노유자시설

- 가. 아동 관련 시설(어린이집, 아동복지시설, 그 밖에 이와 비슷한 것으로서 단독주택, 공동주택 및 제1종 근린생활시설에 해당하지 아니하는 것을 말한다)
- 나. 노인복지시설(단독주택과 공동주택에 해당하지 아니하는 것을 말한다)
- 다. 그 밖에 다른 용도로 분류되지 아니한 사회복지시설 및 근로복지시설

#### 12. 수련시설

- 가. 생활권 수련시설(「청소년활동진흥법」에 따른 청소년수련관, 청소년문화의집, 청소년특화시설, 그 밖에 이와 비슷한 것을 말한다)
- 나. 자연권 수련시설(「청소년활동진흥법」에 따른 청소년수련원, 청소년야영장, 그 밖에 이와 비슷한 것을 말한다)
- 다. 「청소년활동진흥법」에 따른 유스호스텔
- 라. 「관광진흥법」에 따른 야영장 시설로서 제29호에 해당하지 아니하는 시설

#### 13. 운동시설

- 가. 탁구장, 체육도장, 테니스장, 체력단련장, 에어로빅장, 볼링장, 당구장, 실내낚시터, 골프연습장, 놀이형시설, 그 밖에 이와 비슷한 것으로서 제1종 근린생활시설 및 제2종 근린생활시설에 해당하지 아니하는 것
- 나. 체육관으로서 관람석이 없거나 관람석의 바닥면적이 1천제곱미터 미만인 것

다. 운동장(육상장, 구기장, 볼링장, 수영장, 스케이트장, 롤러스케이 트장, 승마장, 사격장, 궁도장, 골프장 등과 이에 딸린 건축물을 말한다)으로서 관람석이 없거나 관람석의 바닥면적이 1천 제곱미터 미만인 것

#### 14. 업무시설

가. 공공업무시설: 국가 또는 지방자치단체의 청사와 외국공관의 건축물로서 제1종 근린생활시설에 해당하지 아니하는 것

나. 일반업무시설: 다음 요건을 갖춘 업무시설을 말한다.

- 1) 금융업소, 사무소, 결혼상담소 등 소개업소, 출판사, 신문사, 그 밖에 이와 비슷한 것으로서 제1종 근린생활시설 및 제2종 근린 생활시설에 해당하지 않는 것
- 2) 오피스텔(업무를 주로 하며, 분양하거나 임대하는 구획 중 일부 구획에서 숙박을 할 수 있도록 한 건축물로서 국토교통부장관이 고시하는 기준에 적합한 것을 말한다)

#### 15. 숙박시설

가. 일반숙박시설 및 생활숙박시설(「공중위생관리법」 제3조제1항 전 단에 따라 숙박업 신고를 해야 하는 시설을 말한다)

나. 관광숙박시설(관광호텔, 수상관광호텔, 한국전통호텔, 가족호텔, 호스텔, 소형호텔, 의료관광호텔 및 휴양 콘도미니엄)

다. 다중생활시설(제2종 근린생활시설에 해당하지 아니하는 것을 말한다)

라. 그 밖에 가목부터 다목까지의 시설과 비슷한 것

#### 16. 위락시설

가. 단란주점으로서 제2종 근린생활시설에 해당하지 아니하는 것  
나. 유흥주점이나 그 밖에 이와 비슷한 것

다. 「관광진흥법」에 따른 유원시설업의 시설, 그 밖에 이와 비슷한 시설(제2종 근린생활시설과 운동시설에 해당하는 것은 제외한다)

라. 삭제 <2010.2.18>

마. 무도장, 무도학원

바. 카지노영업소

#### 17. 공장

물품의 제조·가공[염색·도장(塗裝)·표백·재봉·건조·인쇄 등을 포함한다] 또는 수리에 계속적으로 이용되는 건축물로서 제1종 근린생활 시설, 제2종 근린생활시설, 위험물저장 및 처리시설, 자동차 관련 시설, 자원순환 관련 시설 등으로 따로 분류되지 아니한 것

#### 18. 창고시설(위험물 저장 및 처리 시설 또는 그 부속용도에 해당하는 것은 제외한다)

가. 창고(물품저장시설로서 「물류정책기본법」에 따른 일반창고와 냉장 및 냉동 창고를 포함한다)

나. 하역장

다. 「물류시설의 개발 및 운영에 관한 법률」에 따른 물류터미널

라. 집배송 시설

19. 위험물 저장 및 처리 시설

「위험물안전관리법」, 「석유 및 석유대체연료 사업법」, 「도시가스사업법」, 「고압가스 안전관리법」, 「액화석유가스의 안전관리 및 사업법」, 「총포·도검·화약류 등 단속법」, 「화학물질 관리법」 등에 따라 설치 또는 영업의 허가를 받아야 하는 건축물로서 다음 각 목의 어느 하나에 해당하는 것. 다만, 자가난방, 자가발전, 그 밖에 이와 비슷한 목적으로 쓰는 저장시설은 제외한다.

- 가. 주유소(기계식 세차설비를 포함한다) 및 석유 판매소
- 나. 액화석유가스 충전소·판매소·저장소(기계식 세차설비를 포함한다)
- 다. 위험물 제조소·저장소·취급소
- 라. 액화가스 취급소·판매소
- 마. 유독물 보관·저장·판매시설
- 바. 고압가스 충전소·판매소·저장소
- 사. 도료류 판매소
- 아. 도시가스 제조시설
- 자. 화약류 저장소
- 차. 그 밖에 가목부터 자목까지의 시설과 비슷한 것

20. 자동차 관련 시설(건설기계 관련 시설을 포함한다)

- 가. 주차장
- 나. 세차장
- 다. 폐차장
- 라. 검사장

- 마. 매매장
- 바. 정비공장
- 사. 운전학원 및 정비학원(운전 및 정비 관련 직업훈련시설을 포함한다)
- 아. 「여객자동차 운수사업법」, 「화물자동차 운수사업법」 및 「건설기계관리법」에 따른 차고 및 주기장(駐機場)
- 자. 전기자동차 충전소로서 제1종 근린생활시설에 해당하지 않는 것

21. 동물 및 식물 관련 시설

- 가. 축사(양잠·양봉·양어·양돈·양계·곤충사육 시설 및 부화장 등을 포함한다)
- 나. 가축시설[가축용 운동시설, 인공수정센터, 관리사(管理舍), 가축용 창고, 가축시장, 동물검역소, 실험동물 사육시설, 그 밖에 이와 비슷한 것을 말한다]
- 다. 도축장
- 라. 도계장
- 마. 작물 재배사
- 바. 종묘배양시설
- 사. 화초 및 분재 등의 온실
- 아. 동물 또는 식물과 관련된 가목부터 사목까지의 시설과 비슷한 것(동·식물원은 제외한다)

22. 자원순환 관련 시설

- 가. 하수 등 처리시설

- 나. 고물상
  - 다. 폐기물재활용시설
  - 라. 폐기물 처분시설
  - 마. 폐기물감량화시설
23. 교정 및 군사 시설(제1종 근린생활시설에 해당하는 것은 제외한다)
- 가. 교정시설(보호감호소, 구치소 및 교도소를 말한다)
  - 나. 갱생보호시설, 그 밖에 범죄자의 갱생·보육·교육·보건 등의 용도로 쓰는 시설
  - 다. 소년원 및 소년분류심사원
  - 라. 국방·군사시설
24. 방송통신시설(제1종 근린생활시설에 해당하는 것은 제외한다)
- 가. 방송국(방송프로그램 제작시설 및 송신·수신·중계시설을 포함한다)
  - 나. 전신전화국
  - 다. 촬영소
  - 라. 통신용 시설
  - 마. 데이터센터
  - 바. 그 밖에 가목부터 마목까지의 시설과 비슷한 것
25. 발전시설
- 발전소(집단에너지 공급시설을 포함한다)로 사용되는 건축물로서 제1종 근린생활시설에 해당하지 아니하는 것

26. 묘지 관련 시설
- 가. 화장시설
  - 나. 봉안당(종교시설에 해당하는 것은 제외한다)
  - 다. 묘지와 자연장지에 부수되는 건축물
  - 라. 동물화장시설, 동물건조장(乾燥葬)시설 및 동물 전용의 납골시설
27. 관광 휴게시설
- 가. 야외음악당
  - 나. 야외극장
  - 다. 어린이회관
  - 라. 관망탑
  - 마. 휴게소
  - 바. 공원·유원지 또는 관광지에 부수되는 시설
28. 장례시설
- 가. 장례식장[의료시설의 부수시설(「의료법」 제36조제1호에 따른 의료기관의 종류에 따른 시설을 말한다)에 해당하는 것은 제외한다]
  - 나. 동물 전용의 장례식장
29. 야영장 시설
- 「관광진흥법」에 따른 야영장 시설로서 관리동, 화장실, 샤워실, 대피소, 취사시설 등의 용도로 쓰는 바닥면적의 합계가 300제곱미터 미만인 것

비고

1. 제3호 및 제4호에서 "해당 용도로 쓰는 바닥면적"이란 부설 주차장 면적을 제외한 실(實) 사용면적에 공용부분 면적(복도, 계단, 화장실 등의 면적을 말한다)을 비례 배분한 면적을 합한 면적을 말한다.
2. 비고 제1호에 따라 "해당 용도로 쓰는 바닥면적"을 산정할 때 건축물의 내부를 여러 개의 부분으로 구분하여 독립한 건축물로 사용하는 경우에는 그 구분된 면적 단위로 바닥면적을 산정한다. 다만, 다음 각 목에 해당하는 경우에는 각 목에서 정한 기준에 따른다.
  - 가. 제4호더목에 해당하는 건축물의 경우에는 내부가 여러 개의 부분으로 구분되어 있더라도 해당 용도로 쓰는 바닥면적을 모두 합산하여 산정한다.
  - 나. 동일인이 둘 이상의 구분된 건축물을 같은 세부 용도로 사용하는 경우에는 연결되어 있지 않더라도 이를 모두 합산하여 산정한다.
  - 다. 구분 소유자(임차인을 포함한다)가 다른 경우에도 구분된 건축물을 같은 세부 용도로 연계하여 함께 사용하는 경우(통로, 창고 등을 공동으로 활용하는 경우 또는 명칭의 일부를 동일하게 사용하여 홍보하거나 관리하는 경우 등을 말한다)에는 연결되어 있지 않더라도 연계하여 함께 사용하는 바닥면적을 모두 합산하여 산정한다.
3. 「청소년 보호법」 제2조제5호가목8) 및 9)에 따라 여성가족부장관이 고시하는 청소년 출입·고용금지업의 영업을 위한 시설은 제1종 근린생활시설 및 제2종 근린생활시설에서 제외하되, 위 표에 따른 다른 용도의 시설로 분류되지 않는 경우에는 제16호에 따른 위락시설로 분류한다.

4. 국토교통부장관은 별표 1 각 호의 용도별 건축물의 종류에 관한 구체적인 범위를 정하여 고시할 수 있다.



## 농지법령집

---

2021년 12월 발행  
2021년 12월 인쇄

- 발행 : 농림축산식품부 농지과  
[www.mafra.go.kr](http://www.mafra.go.kr)
- 주소 : (30110) 세종특별자치시 다솜2로 94
- 인쇄 : 디자인스토리







농림축산식품부