

발간등록번호

11-1543000-001535-01



2016 농촌지하수관리사업 보고서

고도지구



농림축산식품부



한국농어촌공사

차 례

| | |
|----------------------------------------|----|
| I. 농촌지하수관리사업 개요 | 3 |
| 1.1 농촌지하수관리사업의 배경 | 3 |
| 1.2 농촌지하수관리사업의 목적 | 3 |
| 1.3 농촌지하수관리사업의 내용 | 3 |
| 1.4 고도지구 선정 및 특성 분석 | 4 |
| 1.5 지하수 개발·이용 현황 | 7 |
| 1.5.1 신고·허가별 지하수 개발 현황 | 7 |
| 1.5.2 용도별 지하수 개발 현황 | 9 |
| 1.5.3 관정 형태별 지하수 개발 현황 | 11 |
| 1.5.4 용도별 지하수 이용 현황 | 13 |
| 1.6 농어촌지하수관리시스템(농어촌지하수넷) | 17 |
| 1.6.1 구축 현황 | 17 |
| 1.6.2 접속방법 | 19 |
| 1.6.3 운영방법 | 19 |
| 1.6.4 정보서비스 활용 | 20 |
| II. 농업용 공공관정 현황 및 조사 | 25 |
| 2.1 공공관정 개발·이용 현황 | 25 |
| 2.2 농업용 공공관정 일체조사 | 26 |
| 2.2.1 농업용 공공관정 현황 | 26 |
| 2.2.2 농업용 공공관정 점검표 | 29 |
| 2.3 농업용 공공관정 점검결과 및 관리방안 | 31 |
| 2.3.1 점검결과 | 31 |
| 2.3.2 지하수개발·이용허가의 유효기간 연장을 위한 조사 제안 .. | 31 |
| 2.3.3 사후관리 제안 | 32 |
| 2.3.4 지하수수질검사 제안 | 33 |

| | | |
|-------|-------------------------------------------|-----|
| 2.3.5 | 원상복구 제안 | 34 |
| 2.3.6 | 시설물정비 제안 | 35 |
| III. | 향후전망 | 41 |
| 3.1 | 지하수 개발·이용 전망 | 41 |
| 3.1.1 | 지하수개발가능량 | 41 |
| 3.1.2 | 지하수개발 추세 | 46 |
| 3.1.3 | 개발·이용 예측 | 49 |
| 3.2 | 오염 추세분석 및 예측 | 50 |
| 3.2.1 | 오염취약성분석(DRASTIC & Modified DRASTIC) | 50 |
| 3.2.2 | 지하수 오염 예측 | 57 |
| IV. | 고도지구 지하수 개발·이용 방안 | 65 |
| 4.1 | 농업용수 개발대상지 분석 | 65 |
| 4.2 | 농업용수 개발방안 | 69 |
| 4.3 | 고도지구 지하수개발이용 방안도 | 73 |
| V. | 지하수 보전·관리 방안 | 79 |
| 5.1 | 지하수관리 필요지역 | 79 |
| 5.1.1 | 지하수관리필요지역 선정 기준 | 79 |
| 5.1.2 | 읍면별 현황 | 81 |
| 5.1.3 | 지하수관리필요지역 선정 결과 | 89 |
| 5.2 | 지하수보전·관리를 위한 대책제안 | 90 |
| 5.2.1 | 문제유형별 대책방안 분류 | 90 |
| 5.2.2 | 고도지구 지하수관리 필요지역 대책제안 | 92 |
| VI. | 용어해설 | 101 |

VII. 참고문헌 111

VIII. 과업참여자 119

부 록 차 례

| | |
|----------------------------------|-------|
| 1. 일반현황 | 부록-3 |
| 1.1 조사지역(농촌용수구역) | 부록-3 |
| 1.2 행정구역 및 인구현황 | 부록-8 |
| 1.3 농업 및 산업경제 | 부록-11 |
| 1.4 자연환경현황 | 부록-14 |
| 1.4.1 하천 및 유역 | 부록-14 |
| 1.4.2 기상 | 부록-17 |
| 1.4.3 지형 및 지질 | 부록-18 |
| 1.4.4 토지이용 및 토양 | 부록-22 |
| 2. 지하수 개발·이용 현황 | 부록-29 |
| 2.1 지하수 개발 현황 | 부록-29 |
| 2.1.1 신고·허가별 지하수 개발 현황 | 부록-29 |
| 2.1.2 용도별 지하수 개발 현황 | 부록-31 |
| 2.1.3 관정형태별 지하수 개발 현황 | 부록-34 |
| 2.2 지하수 이용 현황 | 부록-37 |
| 2.2.1 이용량 산정 | 부록-37 |
| 2.2.2 용도별 이용 현황 | 부록-40 |
| 2.2.3 단위면적당 이용 현황 | 부록-42 |
| 2.2.4 지하수 개발·이용에 따른 동리별 순위 | 부록-43 |
| 3. 지하수 특성 | 부록-47 |
| 3.1 지하수 수리특성 | 부록-47 |
| 3.1.1 수리특성 분석 | 부록-47 |
| 3.1.2 부존특성 | 부록-56 |
| 3.2 지하수 수질특성 | 부록-69 |
| 3.2.1 오염원 현황 | 부록-69 |
| 3.2.2 수질분석 | 부록-77 |

| | |
|------------------------------------|--------|
| 3.2.3 지하수 수질 환경특성에 따른 동리별 순위 | 부록-113 |
| 3.3 오염취약성 분석 | 부록-114 |
| 3.3.1 DRASTIC 시스템 | 부록-114 |
| 3.3.2 DRASTIC 시스템의 적용 | 부록-117 |
| 4. 지하수관리 방안 | 부록-127 |
| 4.1 기본방향 | 부록-127 |
| 4.1.1 행정규제에 의한 관리방안 | 부록-127 |
| 4.1.2 비규제적 관리방안 | 부록-130 |
| 4.1.3 기술적방안 | 부록-133 |
| 5. 청문조사결과(설문조사) | 부록-137 |
| 5.1 조사 개요 | 부록-137 |
| 5.2 일반현황 | 부록-137 |
| 5.3 지하수개발 | 부록-139 |
| 5.4 지하수수질 | 부록-140 |
| 5.5 지하수수량 | 부록-141 |
| 5.6 지하수관리 | 부록-143 |
| 5.7 기타 주요 제시 의견 | 부록-144 |
| 5.8 설문결과에 대한 종합의견 | 부록-144 |
| 6. 농어촌지하수 관리시스템 | 부록-147 |
| 6.1 구축 현황 | 부록-147 |
| 6.2 접속방법 | 부록-147 |
| 6.3 운영방법 | 부록-147 |
| 6.4 농어촌지하수넷시스템 이용 안내 | 부록-148 |
| 7. 농업용 공공관정 일제조사표 | 부록-175 |

표 목 차

| | |
|--------------------------------------------|----|
| <표 1-5-1> 고도지구 지하수개발 현황 | 8 |
| <표 1-5-2> 용도별 지하수 개발현황 | 9 |
| <표 1-5-3> 관정형태별 지하수 개발 현황 | 12 |
| <표 1-5-4> 구경별 현황 | 12 |
| <표 1-5-5> 토출관구경별 현황 | 12 |
| <표 1-5-6> 지하수관정 개발 밀도 | 12 |
| <표 1-5-7> 임야 제외지역 지하수 관정 개발밀도 | 13 |
| <표 1-5-8> 생활용 이용현황 | 14 |
| <표 1-5-9> 농업용 이용현황 | 15 |
| <표 1-6-1> 시·도별 농촌용수구역별 조사현황 | 18 |
| <표 1-6-2> 행정구역별 조사현황 | 19 |
| <표 2-1-1> 공공관정 개발 현황 | 26 |
| <표 2-2-1> 농업용 공공관정 현황 | 26 |
| <표 2-3-1> 농업용 공공관정 일제조사 현황 | 31 |
| <표 2-3-2> 원상복구 필요관정 현황 | 34 |
| <표 2-3-3> 시설물관리 필요관정 제안 | 36 |
| <표 3-1-1> 유역별 지하수 개발가능량 | 42 |
| <표 3-1-2> 읍면별 지하수 개발가능량 산정 | 43 |
| <표 3-1-3> 리별 지하수 개발가능량 산정 | 45 |
| <표 3-1-4> 용도별 지하수 개발공수 및 이용량 변화 | 46 |
| <표 3-1-5> 고도지구 용도별 신규관정 개발추이 | 48 |
| <표 3-1-6> 연도별 지하수 이용량 예측 | 49 |
| <표 3-2-1> DRASTIC 평가기준 | 52 |
| <표 3-2-2> 읍면별 DRASTIC Index | 54 |
| <표 3-2-3> 읍면별 Modified DRASTIC Index | 56 |
| <표 3-2-4> 지하수오염예측도 등급 분류표 | 59 |
| <표 3-2-5> 행정구역별 지하수오염 예측등급 면적 | 60 |
| <표 4-1-1> 농업용수 수혜면적 현황 | 66 |

| | |
|--------------------------------------|----|
| <표 4-1-2> 농업용수 개발대상지 분석 | 67 |
| <표 4-2-1> 농업용수 개발방안 | 70 |
| <표 4-3-1> 농촌지하수 개발 필요 지역 | 75 |
| <표 4-3-2> 신규 지하수개발 추정 사업비 | 75 |
| <표 5-1-1> 지하수 관리지역 선정지표 | 79 |
| <표 5-1-2> 지하수 수량관리 필요지역(도덕면) | 82 |
| <표 5-1-3> 지하수 수질관리 필요지역(도덕면) | 82 |
| <표 5-1-4> 지하수 수량관리 필요지역(도양읍) | 84 |
| <표 5-1-5> 지하수 수질관리 필요지역(도양읍) | 84 |
| <표 5-1-6> 지하수 수량관리 필요지역(도화면) | 86 |
| <표 5-1-7> 지하수 수질관리 필요지역(도화면) | 86 |
| <표 5-1-8> 지하수 수량관리 필요지역(풍양면) | 88 |
| <표 5-1-9> 지하수 수질관리 필요지역(풍양면) | 88 |
| <표 5-1-10> 지하수 관리지역 선정지표 | 89 |
| <표 5-1-11> 읍·면별 지하수관리필요지역 | 89 |
| <표 5-2-1> 문제유형별 대책방안 분류 | 90 |
| <표 5-2-2> 읍·면별 대책 제안 | 93 |
| <표 5-2-3> 고도지구 지하수관리 필요지역 세부내역 | 94 |

그림 목 차

| | |
|--------------------------------------------------|----|
| <그림 1-4-1> 고도지구 용수구역 위치도 | 4 |
| <그림 1-4-2> 고도지구 점오염원 위치도 | 5 |
| <그림 1-5-1> 허가·신고 형태별 지하수시설 현황도 | 8 |
| <그림 1-5-2> 읍면별·용도별 지하수 개발현황 | 10 |
| <그림 1-5-3> 용도별 지하수 개발 위치도 | 10 |
| <그림 1-5-4> 읍면별·용도별 지하수 이용 현황 | 13 |
| <그림 1-5-5> 용도별 지하수 개소수 | 14 |
| <그림 1-5-6> 용도별 지하수 이용량 | 14 |
| <그림 1-5-7> 논, 밭, 시설재배면적 변화추이 | 16 |
| <그림 1-6-1> '01~'15년 사업시행지구 | 17 |
| <그림 2-1-1> 공공관정 현황도 | 25 |
| <그림 2-3-1> 읍면별 시설물관리 대상 관정수 | 35 |
| <그림 3-1-1> 유역별 지하수 이용량 및 개발가능량 | 42 |
| <그림 3-1-2> 읍면별 지하수 이용량 및 개발가능량 | 44 |
| <그림 3-1-3> 연도별 지하수 이용·개발 | 46 |
| <그림 3-1-4> 고도지구 용도별 지하수 이용량 추이 | 47 |
| <그림 3-1-5> 지하수 이용전망 추세 | 49 |
| <그림 3-2-1> DRASTIC 흐름도 | 53 |
| <그림 3-2-2> 고도지구 DRASTIC INDEX Map | 55 |
| <그림 3-2-3> 고도지구 Modified DRASTIC INDEX Map | 56 |
| <그림 3-2-4> 발생단위별 잠재오염원 부하량 등급도 | 58 |
| <그림 3-2-5> 지하수오염예측도 작성 모식도 | 59 |
| <그림 3-2-6> 고도지구 지하수오염예측도 | 61 |
| <그림 3-2-7> 지하수오염예측도 등급별 면적비 | 61 |
| <그림 4-1-1> 농업기반수리시설 | 68 |
| <그림 4-1-2> 농업용수수혜면적 | 68 |
| <그림 4-2-1> 리별 농경지면적 및 잔여면적 분포도 | 69 |
| <그림 4-2-2> 리별 관정밀도 분포도 | 70 |

<그림 4-2-3> 농업용수개발대상지 검토결과 72
<그림 4-3-1> 고도지구 농촌지하수관리 방안도 76
<그림 5-1-1> 관리지구 선정기준을 위한 표준정규분포곡선 80
<그림 5-1-2> 지하수 관리지역 선정을 위한 관리방안 제시 80

부 록 표 목 차

| | |
|-------------------------------------------------|-------|
| <표 1-1-1> 전라남도 용수구역별 행정구역 현황 | 부록-4 |
| <표 1-2-1> 고도지구 행정구역 현황 | 부록-8 |
| <표 1-2-2> 고도지구 인구현황 | 부록-9 |
| <표 1-2-3> 고흥군 총 인구현황 추이 | 부록-10 |
| <표 1-3-1> 농가 및 경지면적 현황 | 부록-11 |
| <표 1-3-2> 고도지구 축산업 현황 | 부록-12 |
| <표 1-3-3> 사업체 증가 추이 | 부록-12 |
| <표 1-3-4> 광업 현황 | 부록-13 |
| <표 1-3-5> 고흥군 광산현황 | 부록-13 |
| <표 1-3-6> 농공단지 현황 | 부록-14 |
| <표 1-4-1> 고도지구 지방하천 현황 | 부록-14 |
| <표 1-4-2> 표준유역 현황 | 부록-16 |
| <표 1-4-3> 기상 현황 | 부록-17 |
| <표 1-4-4> 고도지구 지형고도 | 부록-18 |
| <표 1-4-5> 수문지질단위 분류 | 부록-19 |
| <표 1-4-6> 행정구역별 지질 면적 | 부록-20 |
| <표 1-4-7> 지목별 토지이용 현황 | 부록-22 |
| <표 1-4-8> NRCS 방법에 의한 수문학적 토양군 분류(NRCS, 1972) · | 부록-23 |
| <표 1-4-9> NRCS 토양형에 따른 고도지구 토양의 재분류 | 부록-24 |
| <표 1-4-10> 토양등급별 분포면적 | 부록-24 |
| <표 2-1-1> 허가·신고형태별 지하수개발 현황 | 부록-30 |
| <표 2-1-2> 용도별 지하수개발 현황 | 부록-31 |
| <표 2-1-3> 관정형태별 지하수개발현황 | 부록-35 |
| <표 2-1-4> 구경별 현황 | 부록-35 |
| <표 2-1-5> 토출관구경별 현황 | 부록-35 |
| <표 2-1-6> 지하수관정 개발 밀도 | 부록-35 |
| <표 2-1-7> 임야 제외지역 지하수관정 개발 밀도 | 부록-36 |
| <표 2-2-1> 고도지구 세부용도별 지하수시설 현황 | 부록-37 |

| | |
|----------------------------------------|-------|
| <표 2-2-2> 세부용도별 지하수 이용량 산정기준 | 부록-38 |
| <표 2-2-3> 세부 용도별 이용량 산정 | 부록-39 |
| <표 2-2-4> 생활용 이용현황 | 부록-41 |
| <표 2-2-5> 농업용 이용현황 | 부록-41 |
| <표 2-2-6> 읍면별 단위면적당 지하수 이용현황 | 부록-42 |
| <표 2-2-7> 지하수 개발·이용 항목에 따른 리별 순위 | 부록-44 |
| <표 3-1-1> 지하수위/수두 분포 현황 | 부록-47 |
| <표 3-1-2> 지하수두 및 지형고도 자료통계 | 부록-48 |
| <표 3-1-3> 공간분석통계 인자 및 결과 | 부록-49 |
| <표 3-1-4> 읍면별 수리상수 분포현황 | 부록-52 |
| <표 3-1-5> 읍면별 수리상수 통계분석 | 부록-52 |
| <표 3-1-6> 수문지질별 수리상수 분포현황 | 부록-54 |
| <표 3-1-7> 수문지질별 수리상수 통계분석 | 부록-54 |
| <표 3-1-8> 국가지하수관측망 지하수 함양률 | 부록-56 |
| <표 3-1-9> 고도지구 지하수 함양량 | 부록-56 |
| <표 3-1-10> 표준유역별 Thiessen계수 산정 | 부록-58 |
| <표 3-1-11> 표준유역 면적평균강수량 산정-고읍천 | 부록-59 |
| <표 3-1-12> 표준유역 면적평균강수량 산정-고흥천 | 부록-60 |
| <표 3-1-13> 표준유역 면적평균강수량 산정-금산면 | 부록-61 |
| <표 3-1-14> 표준유역 면적평균강수량 산정-도화천 | 부록-62 |
| <표 3-1-15> 유역별 지하수 함양량 | 부록-64 |
| <표 3-1-16> 읍면별 지하수 함양량 | 부록-65 |
| <표 3-1-17> 리별 지하수 함양량 | 부록-66 |
| <표 3-1-18> 유역별 지하수 개발가능량 | 부록-67 |
| <표 3-1-19> 읍면별 지하수 개발가능량 산정 | 부록-68 |
| <표 3-2-1> 환경기초시설 | 부록-70 |
| <표 3-2-2> 점오염원 현황 | 부록-71 |
| <표 3-2-3> 비점오염원 현황 | 부록-73 |
| <표 3-2-4> 비점오염원별 발생오염부하량 원단위 | 부록-74 |
| <표 3-2-5> 읍면별 오염부하량 | 부록-75 |

| | |
|----------------------------------------------------------------------|--------|
| <표 3-2-6> 항목별 오염부하량 | 부록-76 |
| <표 3-2-7> 간이수질 분석결과 | 부록-77 |
| <표 3-2-8> 행정구역별 pH, EC(μ S/cm), TDS(mg/L), T($^{\circ}$ C) ... | 부록-78 |
| <표 3-2-9> 읍면별 질산성질소 일제조사 분석 현황 | 부록-92 |
| <표 3-2-10> 질산성질소 오염 주변조사(2차조사) | 부록-94 |
| <표 3-2-11> 질산성질소와 질소동위원소 분석결과 | 부록-98 |
| <표 3-2-12> δ^{15} N에 의한 오염의 기원 구성비 | 부록-101 |
| <표 3-2-13> 수질기준(생활용수) 검사 지점 및 채취사유 | 부록-102 |
| <표 3-2-14> 지하수 생활용수 및 기타 수질기준 | 부록-104 |
| <표 3-2-15> 고도지구 수질검사 기준초과지점 | 부록-105 |
| <표 3-2-16> 양·음이온 분석지점 및 채취사유 | 부록-106 |
| <표 3-2-17> 양·음이온별 이화학분석결과 | 부록-107 |
| <표 3-2-18> 지하수 수질환경 특성에 따른 리별 순위 | 부록-113 |
| <표 3-3-1> DRASTIC 평가기준 | 부록-116 |
| <표 4-1-1> 지하수 보호에 대한 교육 및 홍보 내용 | 부록-132 |
| <표 5-2-1> 일반현황 항목별 설문결과 | 부록-138 |
| <표 5-3-1> 지하수개발 항목별 설문결과 | 부록-139 |
| <표 5-4-1> 지하수수질 항목별 설문결과 | 부록-140 |
| <표 5-5-1> 지하수수량 항목별 설문결과 | 부록-141 |
| <표 5-6-1> 지하수관리 항목별 설문결과 | 부록-143 |

부 록 그 림 목 차

| | |
|--------------------------------------------|-------|
| <그림 1-1-1> 전라남도 용수구역 현황 | 부록-7 |
| <그림 1-2-1> 고도지구 행정구역 현황 | 부록-8 |
| <그림 1-2-2> 인구추이 변화 | 부록-10 |
| <그림 1-3-1> 농지분포도 | 부록-11 |
| <그림 1-4-1> 고도지구 하천 현황 | 부록-15 |
| <그림 1-4-2> 고도지구 표준유역 현황 | 부록-16 |
| <그림 1-4-3> 지형고도 분포도 | 부록-18 |
| <그림 1-4-4> 고도지구 지질도 | 부록-20 |
| <그림 1-4-5> 고도지구 수문지질도 | 부록-21 |
| <그림 1-4-6> 읍면별 지목별 토지이용현황 | 부록-22 |
| <그림 1-4-7> 고도지구 NRCS 토양도 | 부록-25 |
| <그림 2-1-1> 허가·신고 형태별 지하수시설 현황도 | 부록-30 |
| <그림 2-1-2> 읍면별·용도별 지하수 개발현황 | 부록-32 |
| <그림 2-1-3> 용도별 지하수개발 위치도 | 부록-32 |
| <그림 2-1-4> 논, 밭, 시설재배면적 변화추이 | 부록-33 |
| <그림 2-1-5> 관정형태별 지하수 개발 현황 | 부록-36 |
| <그림 2-2-1> 읍면별·용도별 지하수이용현황 | 부록-40 |
| <그림 2-2-2> 용도별 지하수 개소수 | 부록-40 |
| <그림 2-2-3> 용도별 지하수 이용량 | 부록-40 |
| <그림 2-2-4> 읍면별 단위면적당 지하수이용현황 | 부록-43 |
| <그림 3-1-1> 지형고도와 지하수두 선형회귀분석 | 부록-48 |
| <그림 3-1-2> 실측 지하수두와 예측 지하수두 | 부록-49 |
| <그림 3-1-3> 지하수두 및 유동방향도 | 부록-50 |
| <그림 3-1-4> 읍면별 지하수 평균심도 및 양수량 | 부록-53 |
| <그림 3-1-5> 읍면별 지하수 투수량계수 및 수리전도도(산술) | 부록-53 |
| <그림 3-1-6> 읍면별 지하수 투수량계수 및 수리전도도(기하) | 부록-53 |
| <그림 3-1-7> 수문지질별 지하수 평균심도 및 양수량 | 부록-55 |
| <그림 3-1-8> 수문지질별 투수량계수 및 수리전도도(산술) | 부록-55 |

| | |
|-------------------------------------------------------------------------------|--------|
| <그림 3-1-9> 수문지질별 투수량계수 및 수리전도도(기하) | 부록-55 |
| <그림 3-1-10> 조사지역 인근 국가지하수 관측망 현황 | 부록-57 |
| <그림 3-1-11> 조사지역 Thiessen망도 | 부록-57 |
| <그림 3-1-12> 지하수 수위 무강우 일수 산정 및 감수곡선 | 부록-63 |
| <그림 3-1-13> 표준유역별 지하수 함양량 | 부록-64 |
| <그림 3-1-14> 읍면별 지하수 함양량 | 부록-65 |
| <그림 3-1-15> 표준유역별 지하수 이용량 및 개발가능량 | 부록-67 |
| <그림 3-1-16> 읍면별 지하수 이용량 및 개발가능량 | 부록-68 |
| <그림 3-2-1> 점오염원 시설수 및 단위면적당 개소수 | 부록-71 |
| <그림 3-2-2> 환경기초시설 및 점오염원 분포현황도 | 부록-72 |
| <그림 3-2-3> 읍면별 항목별 단위면적당 오염부하량 | 부록-75 |
| <그림 3-2-4> 오염원별 단위면적당 오염부하량 | 부록-76 |
| <그림 3-2-5> 고도지구 간이수질 측정대상공 위치도 | 부록-78 |
| <그림 3-2-6> 고도지구 지하수의 수온(T) 빈도분포도 | 부록-84 |
| <그림 3-2-7> 고도지구 지하수의 수온(T) Box-whisker | 부록-84 |
| <그림 3-2-8> 고도지구 지하수의 수온(°C) 분포도 | 부록-85 |
| <그림 3-2-9> 고도지구 지하수의 pH 빈도분포도 | 부록-86 |
| <그림 3-2-10> 고도지구 지하수의 pH Box-whisker | 부록-86 |
| <그림 3-2-11> 고도지구 지하수의 pH 분포도 | 부록-87 |
| <그림 3-2-12> 고도지구 지하수의 전기전도도(EC, $\mu\text{S}/\text{cm}$) 빈도분포도 · 부록-88 | |
| <그림 3-2-13> 고도지구 지하수의 전기전도도(EC, $\mu\text{S}/\text{cm}$) Box-whisker · 부록-88 | |
| <그림 3-2-14> 고도지구 지하수의 전기전도도(EC, $\mu\text{S}/\text{cm}$) 분포도 | 부록-89 |
| <그림 3-2-15> 고도지구 지하수의 총용존고용물(TDS, mg/L) 빈도분포도 · 부록-90 | |
| <그림 3-2-16> 고도지구 지하수의 총용존고용물(TDS, mg/L) Box-whisker · 부록-90 | |
| <그림 3-2-17> 고도지구 지하수의 총용존고용물(TDS, mg/L) 분포도 | 부록-91 |
| <그림 3-2-18> 고도지구 지하수의 질산성질소(mg/L) 분포도 | 부록-93 |
| <그림 3-2-19> 오염방지 취약시설 | 부록-96 |
| <그림 3-2-20> $\text{NO}_3\text{-N}$ 과 $\delta^{15}\text{N}$ 의 관계 | 부록-99 |
| <그림 3-2-21> 질소동위원소 오염원별 위치도 | 부록-99 |
| <그림 3-2-22> 수질검사 및 초과지점 분포도 | 부록-103 |

| | |
|-----------------------------------------------------|--------|
| <그림 3-2-23> 양·음이온분석시료 채수 위치도 | 부록-107 |
| <그림 3-2-24> 고도지구 지하수의 Piper Diagram(질산성질소) · | 부록-109 |
| <그림 3-2-25> 고도지구 암반 지하수의 Piper Diagram | 부록-110 |
| <그림 3-2-26> 고도지구 충적 지하수의 Piper Diagram | 부록-111 |
| <그림 3-2-27> 고도지구 지하수의 Stiff Diagram | 부록-112 |
| <그림 3-3-1> DRASTIC 흐름도 | 부록-115 |
| <그림 3-3-2> 지하수위(Depth to water) | 부록-117 |
| <그림 3-3-3> 자연함양량(Net Recharge) | 부록-118 |
| <그림 3-3-4> 대수층 매질(Aquifer Media) | 부록-118 |
| <그림 3-3-5> 토양 매질(Soil Media) | 부록-119 |
| <그림 3-3-6> 지형경사(Topography) | 부록-119 |
| <그림 3-3-7> 비포화대 매질(Impact of the Vadose Zone) | 부록-120 |
| <그림 3-3-8> 수리전도도(Hydraulic Conductivity) | 부록-120 |
| <그림 3-3-9> 오염취약성도(DRASTIC) | 부록-121 |
| <그림 3-3-10> 선구조밀도 | 부록-123 |
| <그림 3-3-11> 고도지구 변형된 오염취약성도(M-DRASTIC) ... | 부록-123 |

요 약

□ 고도지구에 해당하는 고흥군의 새울행정과 시설전수조사 자료의 농업용 지하수시설과 농업기반시설 공공관정을 기초로 하여 현장조사를 실시하였다. 정밀관정현황조사 대상인 공공관정 관리대장에 대해서는 전수조사를 실시하였으며, 관정현황조사 대상은 읍면별 면적을 고려하여 최대한 등분포로 조사하였다. 조사대상 농업용 지하수시설 3,618공 중 금회조사에서 736공을 현장조사 확인하였으며, 생활용 지하수시설로 조사된 28공은 공공관정 관리대장의 시설이 12개소, 미신고관정이 16개소로 현재 생활용으로 사용되고 있는 시설이다.

(단위 : 공)

| 읍 면 | 행정자료+전수조사 ⁽¹⁾ | | | | | 조사연보 ⁽²⁾ (농업용) | 금회조사 ⁽³⁾ | | | |
|-------------|--------------------------|-------|-------|-------|-------|------------------------------|---------------------|-----|------|-----|
| | 계 | 생활용 | 공업용 | 농업용 | 기타 | | 계 | 생활용 | 농업용 | |
| 고도지구 | 7,414 | 3,777 | 15 | 3,618 | 4 | 2,916 | 736 | 28 | 708 | |
| 구성비(%) | 100.0 | 50.9 | 0.2 | 48.8 | 0.1 | 59.3 | 100.0 | 3.8 | 96.2 | |
| 고 흥 군 | 도덕면 | 2,514 | 1,242 | 2 | 1,269 | 1 | 884 | 214 | 4 | 210 |
| | 도양읍 | 1,360 | 862 | 1 | 497 | 0 | 458 | 100 | 6 | 94 |
| | 도화면 | 1,255 | 586 | 7 | 660 | 2 | 523 | 156 | 12 | 144 |
| | 풍양면 | 2,285 | 1,087 | 5 | 1,192 | 1 | 1,051 | 266 | 6 | 260 |

※ 자료출처 : (1) 새울행정시스템(2015)+전남지역(4단계) 지하수시설 전수조사(2014),
(2) 지하수 조사연보(2015), (3) KRC 현장조사자료

□ 고도지구의 단위면적당 지하수 이용량은 42.82천m³/년/km²(117.32m³/일/km²)을 이용하는 것으로 나타났다. 읍면별로는 도덕면 59.81천m³/년/km², 도양읍 50.28천m³/년/km², 풍양면 49.52천m³/년/km², 도화면 21.13천m³/년/km² 순으로 나타났다.

| 구 분 | 이용량 (천 m ³ /년) | 면 적 (km ²) | 단위면적당 이용량 | |
|-------------|------------------------------|---------------------------|----------------------------------------|--------------------------------------|
| | | | (천 m ³ /년/km ²) | (m ³ /일/km ²) |
| 고흥군 | 60,670.8 | 807.34 | 75.15 | 205.89 |
| 고도지구 | 8,587.9 | 200.55 | 42.82 | 117.32 |
| 고 흥 군 | 도덕면 | 2,962.3 | 49.53 | 59.81 |
| | 도양읍 | 1,687.4 | 33.56 | 50.28 |
| | 도화면 | 1,398.1 | 66.17 | 21.13 |
| | 풍양면 | 2,540.0 | 51.29 | 49.52 |

□ 고도지구의 단위면적당 지하수 개발밀도는 36.97공/km²으로 전남도의 평균 관정밀도인 20.40공/km²의 181%수준으로 밀도가 높다. 읍면별로는 도덕면이 50.76공/km²로 가장 높고, 도화면이 18.97공/km²으로 개발밀도가 가장 낮은 것으로 분석되었다.

| 읍면별 | 개소수 (공) | 면적 (km ²) | 관정밀도 (공/km ²) |
|------------------|------------|--------------------------|------------------------------|
| 전라남도 | 251,089 | 12,309.04 | 20.40 |
| 고 도 지 구 | 계/평균 | 7,414 | 200.55 |
| | 도덕면 | 2,514 | 49.53 |
| | 도양읍 | 1,360 | 33.56 |
| | 도화면 | 1,255 | 66.17 |
| | 풍양면 | 2,285 | 51.29 |

※ 자료출처 : 새올행정시스템(2015), 전남지역(4단계) 지하수시설전수조사(국토교통부, 2014)

□ 고도지구는 지역의 특성상 인간의 활동이 제한되는 임야 지역의 분포가 넓고, 대다수의 지하수 이용시설은 임야를 제외한 농경지 또는 대지 등에 존재하므로 임야를 제외한 지역에서의 관정밀도를 산출하는 것이 더 큰 의미를 갖는다고 판단된다. 고도지구의 임야제외지역 관정 개발 밀도는 전체면적 대비 관정밀도가 전남 평균보다 높았던 양상과 비슷하게 전남의 평균인 47.34공/km²보다 1.6배 높은 73.58공/km²의 값을 보인다. 이는 지구 내 관정의 분포가 평균적인 전남도의 타 지역보다 인

간의 활동 범위 내에 더 높은 빈도로 분포하는 것을 의미하므로 인간 활동 지역에서의 지하수 관리에 세심한 주의와 관심이 필요하다.

| 읍면별 | | 개소수 (공) | 임야 제외 면적 (km ²) | 관정밀도 (공/km ²) |
|------------------|------|------------|--------------------------------|------------------------------|
| 전라남도 | | 251,089 | 5,304.33 | 47.34 |
| 고 도 지 구 | 계/평균 | 7,414 | 100.76 | 73.58 |
| | 도덕면 | 2,514 | 37.72 | 66.66 |
| | 도양읍 | 1,360 | 16.61 | 81.88 |
| | 도화면 | 1,255 | 21.18 | 59.24 |
| | 풍양면 | 2,285 | 25.25 | 90.50 |

※자료출처 : 새올행정시스템(2015), 전남지역(4단계)지하수시설전수조사(국토교통부, 2014)

□ 1970년 이후 고흥군의 밭 면적은 감소하는 경향을 나타내지만 논과 시설재배 면적은 지난 30년 꾸준히 증가하고 있음을 확인할 수 있다. 밭 면적이 약 3,000ha 감소한 반면 논 면적은 약 3,000ha 증가하였으며 시설재배면적은 약 100ha가량 증가하였다. 고흥군은 특화작목 연구 단지를 조성하고 육성방안 보고회를 개최하는 등 향후 농가의 농업형태에 다양한 변화가 예상된다.

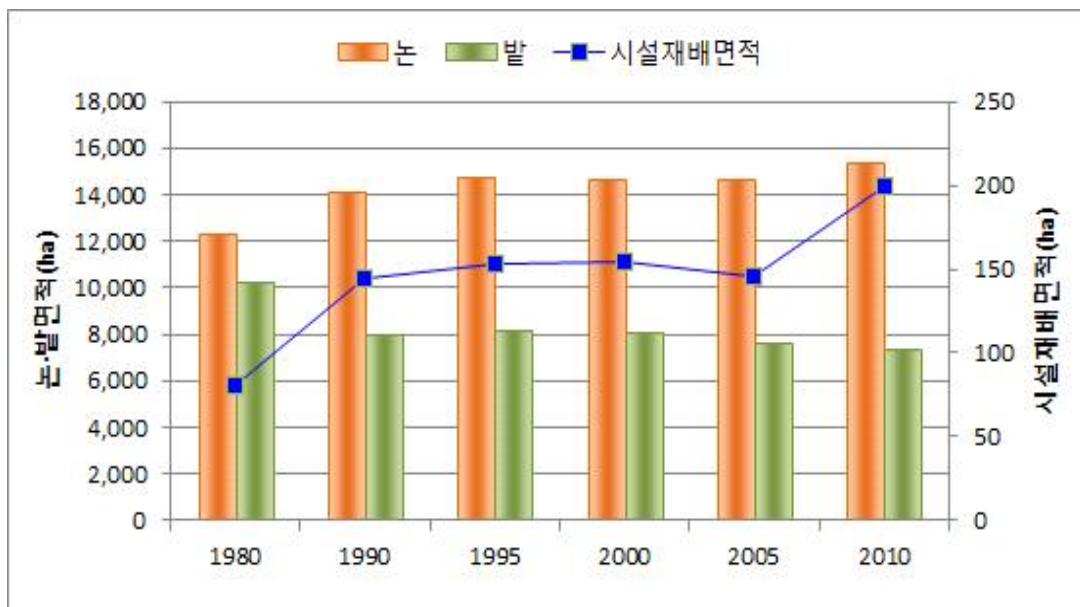

□ 고도지구의 함양량 대비 개발가능량은 70.3% 수준이며, 개발가능량 대비 이용량은 35.18% 수준으로 전반적으로 지구 내 개발 가능한 지하수는 매우 풍부한 것으로 판단된다. 도덕면이 개발가능량 대비 이용량이 49.94로 가장 크고 도화면이 16.81로 가장 작다.

| 읍 면 | 면 적 (km ²) | 10년빈도 가뭄강수량 (mm) | 함양량 (천m ³ /년) | 지하수이용량 (천m ³ /년) | 개발가능량 (천m ³ /년) | 이용량/개발가능량 (%) |
|------|------------------------|------------------|--------------------------|-----------------------------|----------------------------|---------------|
| 고도지구 | 200.55 | 1,010.28 | 34,720.05 | 8,587.92 | 24,410.01 | 35.18 |
| 도덕면 | 49.53 | 1010.73 | 8,446.52 | 2,962.34 | 5,932.29 | 49.94 |
| 도양읍 | 33.56 | 1011.28 | 5,709.46 | 1,687.40 | 4,014.94 | 42.03 |
| 도화면 | 66.17 | 1009.09 | 11,817.43 | 1,398.15 | 8,319.72 | 16.81 |
| 풍양면 | 51.29 | 1010.73 | 8,746.64 | 2,540.04 | 6,143.06 | 41.35 |

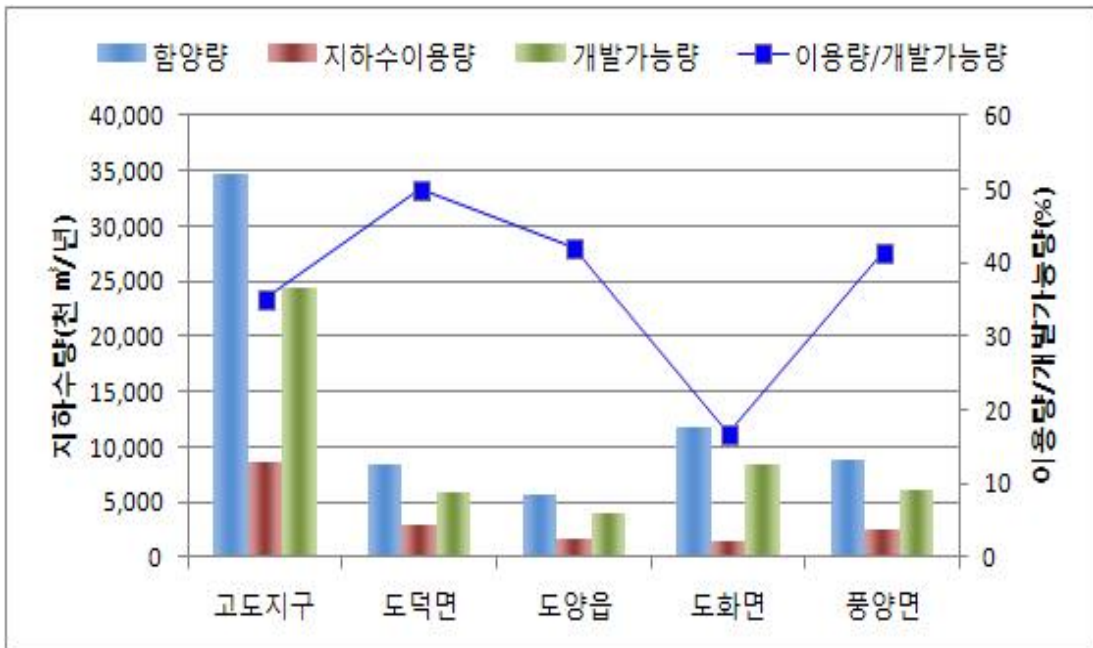

□ 고도지구내 질산성질소 분석은 농업용 지하수시설물 3,618개소 중 190개소에서 분석을 실시하였고 기준치가 초과되는 지점에 대해서는 2차분석을 실시했다. 분석결과, 풍양면 22개소, 도덕면 5개소, 도양읍 2개소, 도화면 2개소로 총 31공이 농업용수 수질기준을 초과하는 것으로 확인되었다.

(단위 : mg/L)

| 구분 | 읍면 | 질산성질소 일제조사(N=190) | | | | | | |
|-------------|-----|-------------------|------|-----|------|------|---------|---------|
| | | 개소(공) | 최대 | 최소 | 평균 | 표준편차 | 10초과(공) | 20초과(공) |
| 고도지구 | | 190 | 44.9 | 0.0 | 9.1 | 9.5 | 32 | 31 |
| 고 흥 군 | 도덕면 | 32 | 34.6 | 0.8 | 9.6 | 8.4 | 7 | 5 |
| | 도양읍 | 23 | 21.8 | 1.0 | 6.8 | 6.6 | 4 | 2 |
| | 도화면 | 43 | 32.5 | 0.0 | 4.5 | 6.0 | 1 | 2 |
| | 풍양면 | 92 | 44.9 | 0.7 | 11.6 | 10.8 | 20 | 22 |

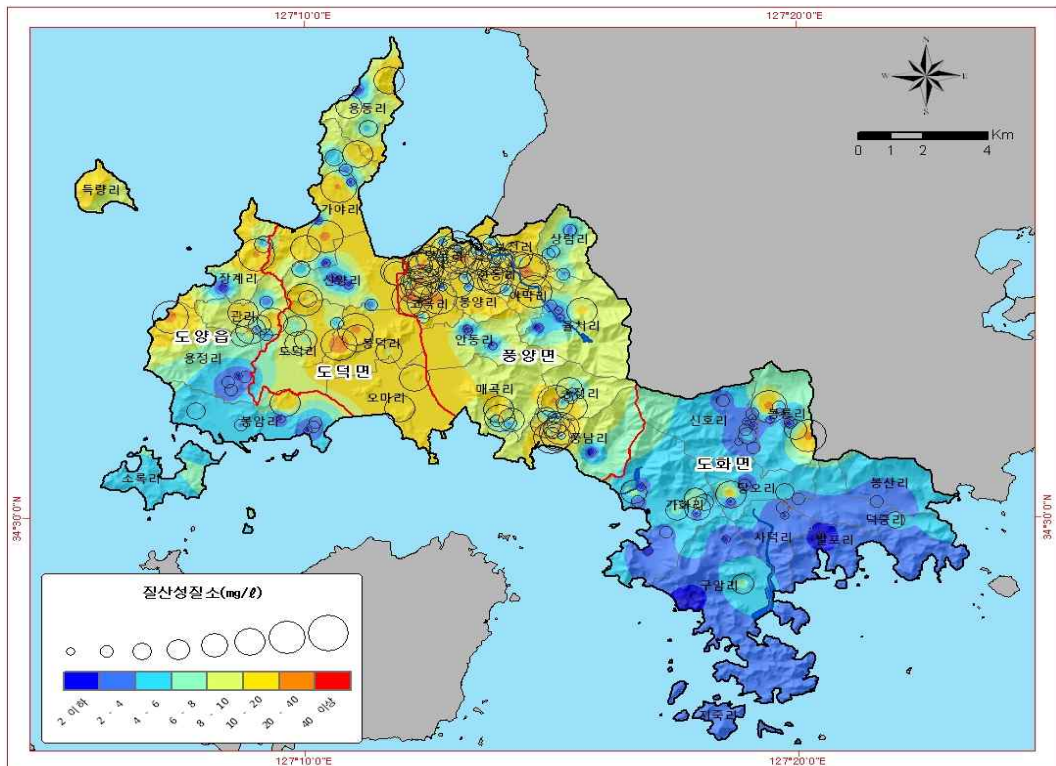

□ 현장 청문조사 및 관정현황 조사시 축사, 시설하우스, 농경지 및 농공단지 주변 등 지하수 수질오염이 취약하다고 판단되는 지역에 대하여 생활용수 (19항목) 기준 수질검사를 실시하였다. 조사대상 50지점 중 3곳에서는 염소이온이 기준치를 초과하였고, 11곳에서는 질산성질소가 기준치를 초과하였다. 특히 1개소에서는 염소이온과 질산성질소가 동시에 수질기준을 초과하였다. 염소이온 초과지점의 주변환경을 살펴보면, 지하수관정이 농경지에 위치하고 있으며 오염방지시설이 매우 미흡하고 지리적으로 해안과 매우 가까이 위치하고 있는 시설로 해수침입 또는 외부오염에 매우 취약한 구조이며, 질산성질소 초과지점은 지하수관정의 오염방지 시설이 매우 미비하여 외부오염에 대해 매우 취약한 구조를 보이고 있다.

| 조사번호 | 분석항목 | | 초과항목 | 관정형태 |
|---------------|-------|-------|-------------|------|
| | 염소이온 | 질산성질소 | | |
| WGHG201600203 | 34.6 | 35.4 | 질산성질소 | 충적 |
| WGHG201600488 | 34.3 | 35.2 | 질산성질소 | 충적 |
| WGHG201600017 | 34.6 | 35.0 | 질산성질소 | 암반 |
| WGHG201600023 | 34.6 | 35.4 | 질산성질소 | 암반 |
| WGHG201600031 | 34.2 | 35.0 | 질산성질소 | 암반 |
| WGHG201603394 | 34.4 | 35.6 | 질산성질소 | 암반 |
| WGHG201600714 | 34.5 | 35.3 | 질산성질소 | 암반 |
| WGHG201600790 | 435.6 | 1.0 | 염소이온 | 충적 |
| WGHG201600058 | 494.1 | 45.5 | 염소이온, 질산성질소 | 암반 |
| WGHG201600864 | 60.4 | 33.0 | 질산성질소 | 충적 |
| WGHG201600944 | 737.0 | 10.6 | 염소이온 | 충적 |
| WGHG201601182 | 56.8 | 37.4 | 질산성질소 | 암반 |
| WGHG201601230 | 56.4 | 37.3 | 질산성질소 | 암반 |

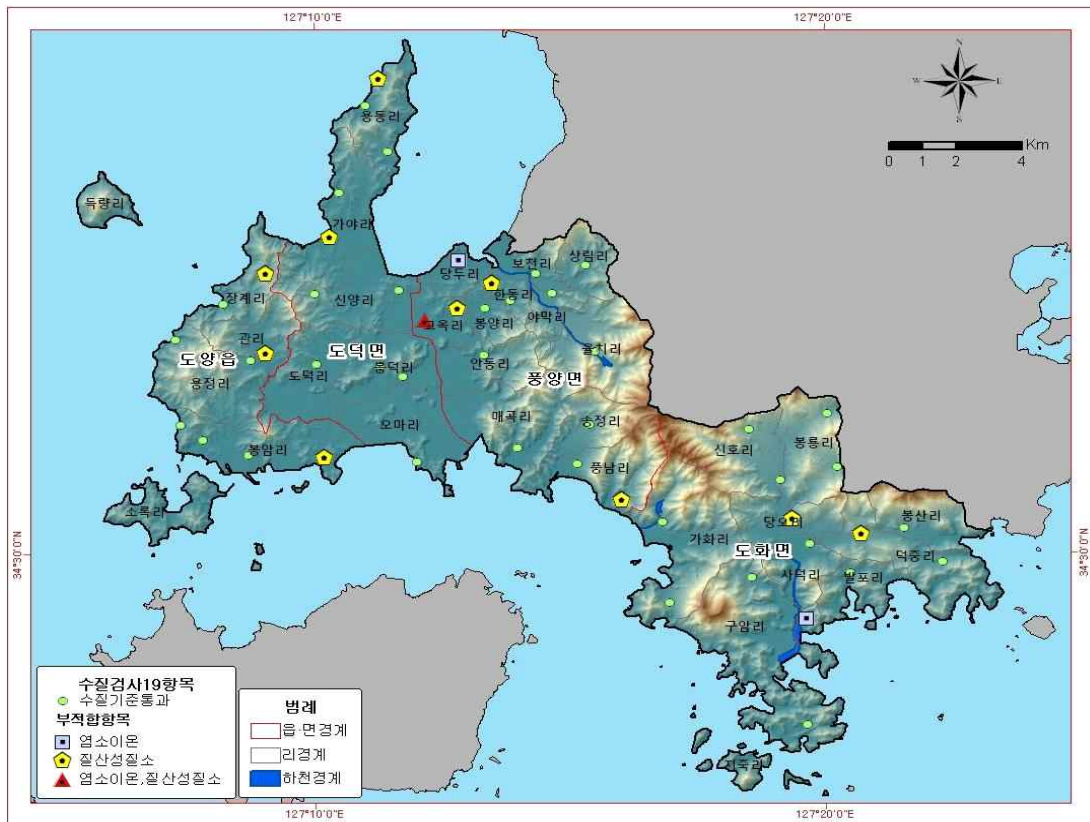

□ 양음이온은 EC, pH이상 지점, 질산성질소 초과지점, 해안가 인근 27지점에서 시료를 채취하여 분석한 결과, 해안가에 인접한 지점들은 해수침투가 진행되는 경향을 보이며, 대규모 농경지, 축사, 인구 밀집지역에서는 질산성질소가 유입되어 지하수의 오염이 진행되는 것으로 분석되었다.

| 양 이 온(Cation) | | | | | | 음 이 온(Anion) | | | | | |
|------------------|------|-------|------|------|-------|-------------------------------|------|--------|-------|------|-------|
| 이 온 | 최소값 | 최대값 | 평균 | 중양값 | 표준 편차 | 이 온 | 최소값 | 최대값 | 평균 | 중양값 | 표준 편차 |
| Na ⁺ | 7.0 | 257.3 | 50.4 | 19.5 | 75.5 | Cl ⁻ | 8.7 | 1408.9 | 164.2 | 32.7 | 364.3 |
| K ⁺ | 0.31 | 6.42 | 2.4 | 2.2 | 1.4 | HCO ₃ ⁻ | 14.6 | 107.3 | 48.4 | 41.4 | 24.3 |
| Ca ²⁺ | 3.5 | 478.6 | 67.1 | 25.9 | 119.7 | SO ₄ ²⁻ | 4.0 | 115.0 | 30.5 | 12.9 | 40.2 |
| Mg ²⁺ | 1.3 | 80.5 | 15.4 | 8.5 | 18.3 | NO ₃ ⁻ | 1.4 | 23.0 | 11.4 | 13.5 | 7.6 |

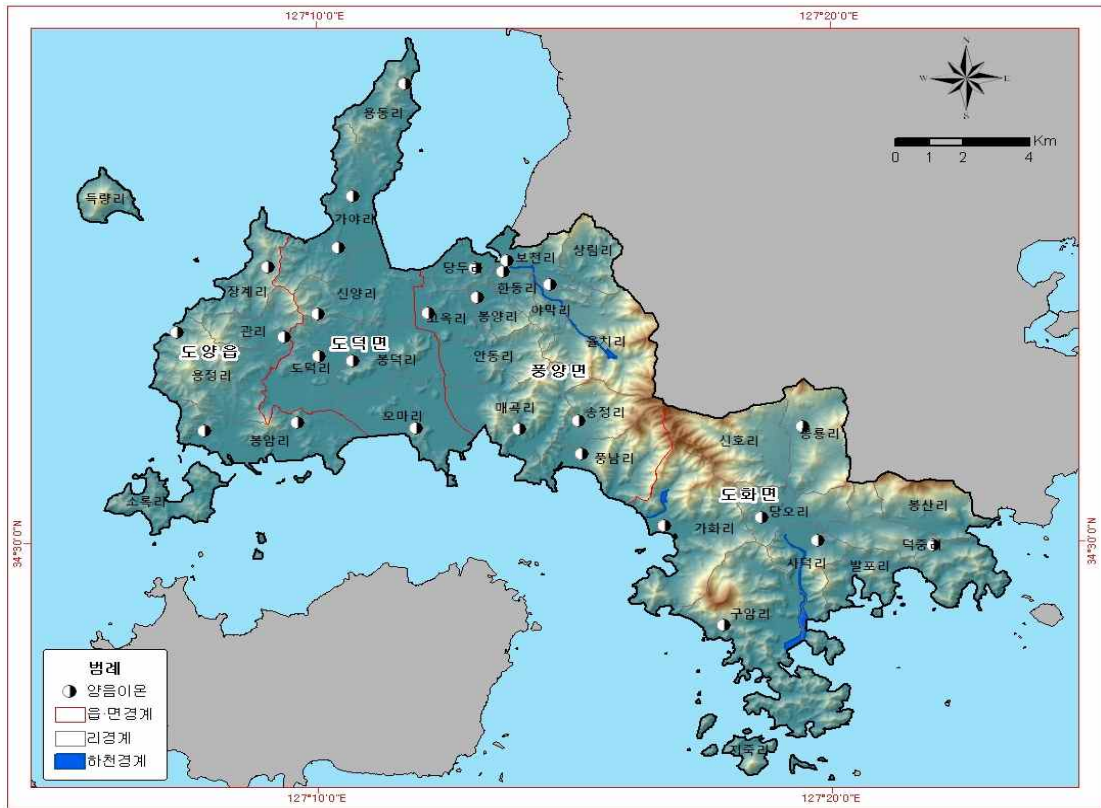

□ 변형된 오염취약성 분석결과, 고도지구의 읍면별 변형된 오염취약성 평균지수는 도덕면 163.5, 도화면 161.4, 풍양면 153.3, 도양읍 150.9 순으로 나타나며, 최대값은 174.6이다. 오염취약성도 작도 결과, 고도지구 대부분의 지역은 140에서 160이하의 오염취약성 수치를 보이나, 도덕면 오마리, 도화면 당오리, 덕중리, 풍양면 상림리 등 170이상의 상대적으로 높은 값을 나타내는 지역이 있으며, 비포화대매질 등의 영향으로 보인다.

| 구 분 | | 최소 | 최대 | 평균 |
|-----|-----|-------|-------|-------|
| 고흥군 | 도덕면 | 159.6 | 174.6 | 163.5 |
| | 도양읍 | 143.1 | 159.1 | 150.9 |
| | 도화면 | 153.2 | 174.2 | 161.4 |
| | 풍양면 | 145.9 | 173.8 | 153.3 |

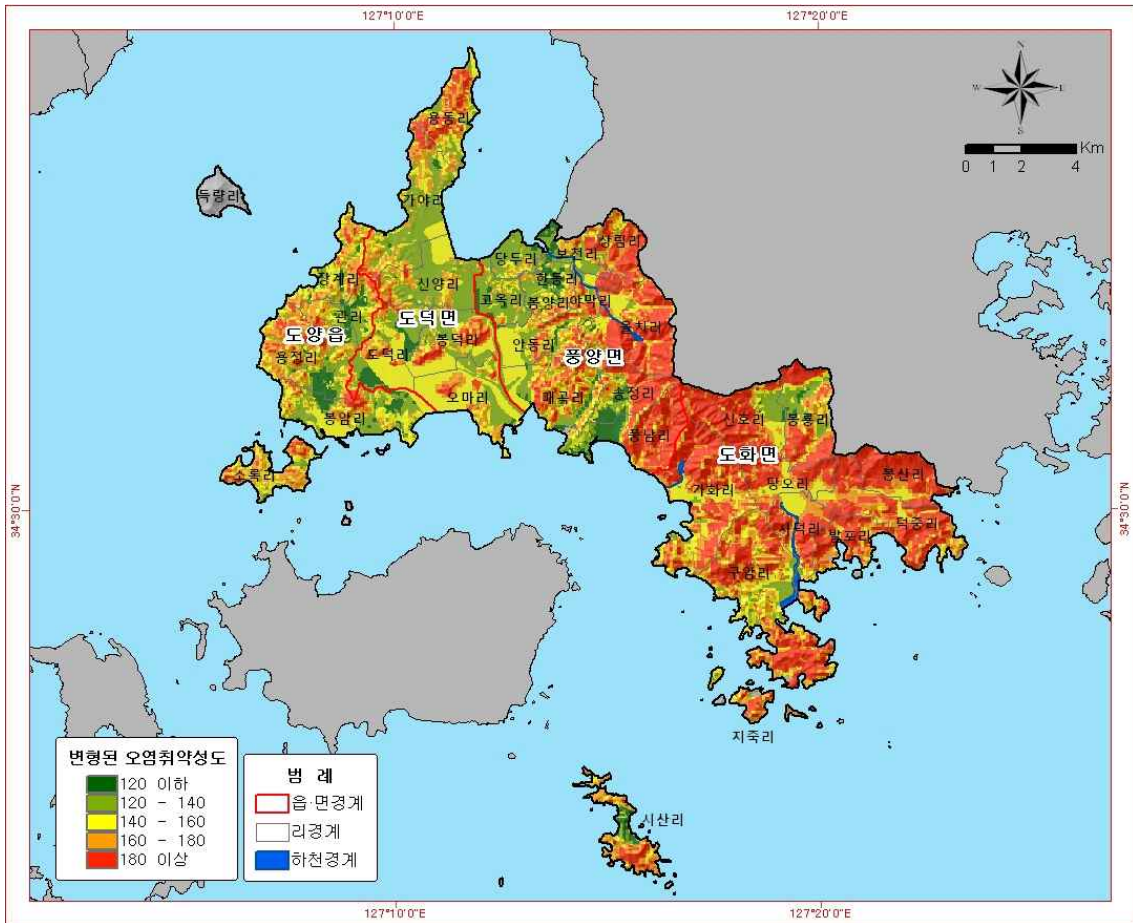

□ 지하수오염예측 등급도를 작도한 결과, 도덕면 가야리, 신양리, 오마리, 도양읍 봉암리, 도화면 당오리, 사덕리, 풍양면 율치리 등 일부지역에서 상대적인 오염취약성이 확인된다. 지구 전체에서 Aa, Ab, Ba 등급 지역은 약 18.64% 수준이다.

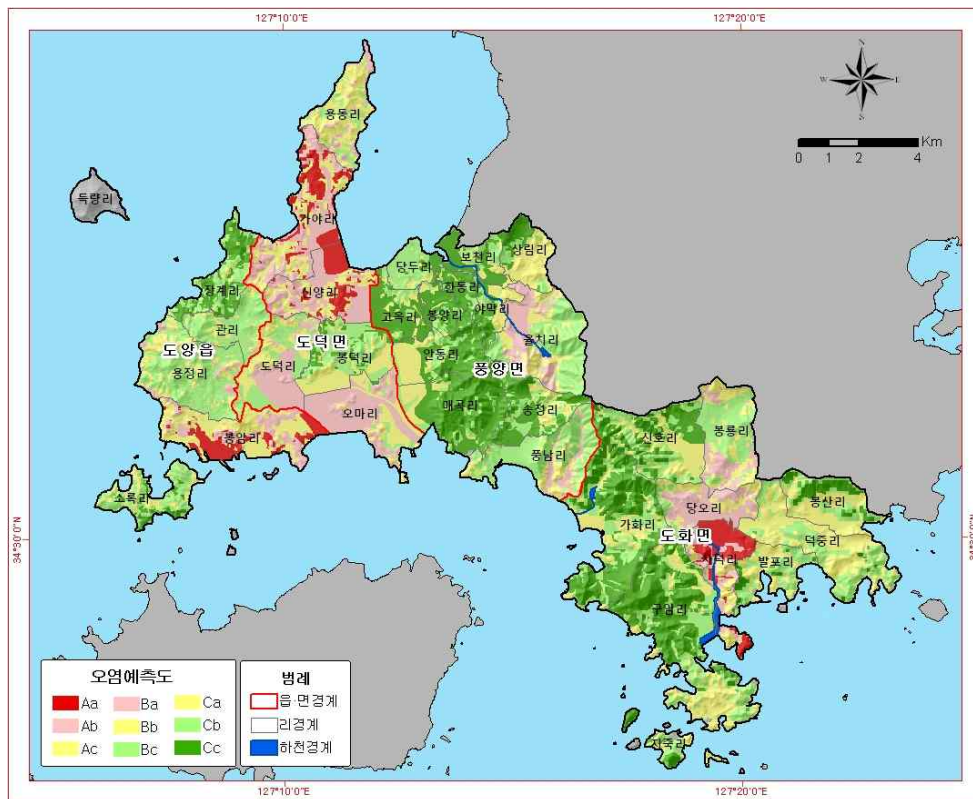
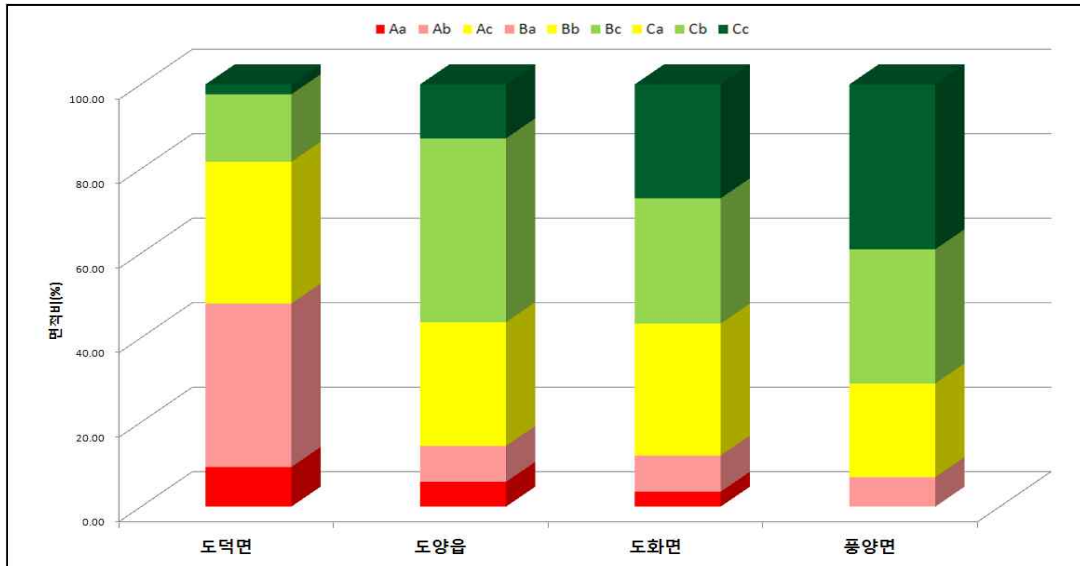

□ 선정된 수량관리지역, 수질관리지역과 농업용 공공관정 일제조사 결과를 바탕으로 현황 및 문제점을 분석하고, 그에 대한 대책방안을 수량관리, 수질관리, 시설물관리 3가지 형태로 구분하고 13가지 유형으로 분류하여 제시하였다. 수량관리 4지역, 수질관리 16지역, 시설물관리 26지역 등 총 46건에 대해 대책이 필요한 지역으로 선정되었다(세부사항 본문 5장 참조).

| 구 분 | 계 | 수량관리 (A) | 수질관리 (B) | 시설물관리 (C) | 비 고 |
|-----|----|-------------------|----------------------------------------|--------------------------------------------------------------------|-----|
| 계 | 46 | 4 | 16 | 26 | - |
| 도덕면 | 10 | 봉덕리 | 가야리 도덕리 봉덕리 신양리 오마리 | 가야리 도덕리 봉덕리 용동리 | |
| 도양읍 | 6 | - | 관리 봉암리 | 관리 봉암리 용정리 장계리 | |
| 도화면 | 11 | - | 당오리 덕중리 사덕리 | 가화리 구암리 당오리 덕중리 밭포리 봉룡리 봉산리 신호리 | |
| 풍양면 | 19 | 고옥리 봉양리 한동리 | 고옥리 당두리 봉양리 상림리 야막리 한동리 | 고옥리 매곡리 보천리 봉양리 상림리 송정리 안동리 울치리 풍남리 한동리 | |

□ 고도지구 지하수 개발이용방안에 대한 분석결과, 농업용수공급을 위한 지하수개발 및 수리시설물 확충 우선 개발 지역으로 B지역인 도덕면 가야리를 포함한 8개리가 해당된다.

| 구 분 | | 읍 면 | | | | 용수공급 확보(안) |
|-----|----------------|--------------------------|---------------------------------|-----------------------------------------------|---------------------------------|----------------------------------------------------------|
| | | 도덕면 | 도양읍 | 도화면 | 풍양면 | |
| A | 잔여면적↑ 관정밀도↑ | 용동리 | - | - | 당두리 | - 지표수를 이용한 수리시설물 확충 (저수지, 양수장, 취입보) - 신규 지하수 개발 이용량제한 |
| B | 잔여면적↑ 관정밀도↓ | 가야리 | 관리 봉암리 | 구암리 사덕리 | 보천리 안동리 | - 지표수를 이용한 수리시설물 확충 (저수지, 양수장, 취입보) - 신규 지하수 관정 개발 |
| C | 잔여면적↓ 관정밀도↑ | - | - | 봉룡리 | 고옥리 봉양리 상림리 송정리 한동리 | - 신규 지하수 개발 및 이용량 제한 - 공동이용체계 구축 |
| D | 잔여면적↓ 관정밀도↓ | 도덕리 봉덕리 신양리 오마리 | 득량리 소록리 시산리 용정리 장계리 | 가화리 당오리 덕중리 발포리 봉산리 신호리 지죽리 | 매곡리 야막리 울치리 풍남리 | - 암반관정 개발 - 소류지 및 농업용수로 시설 확충 |

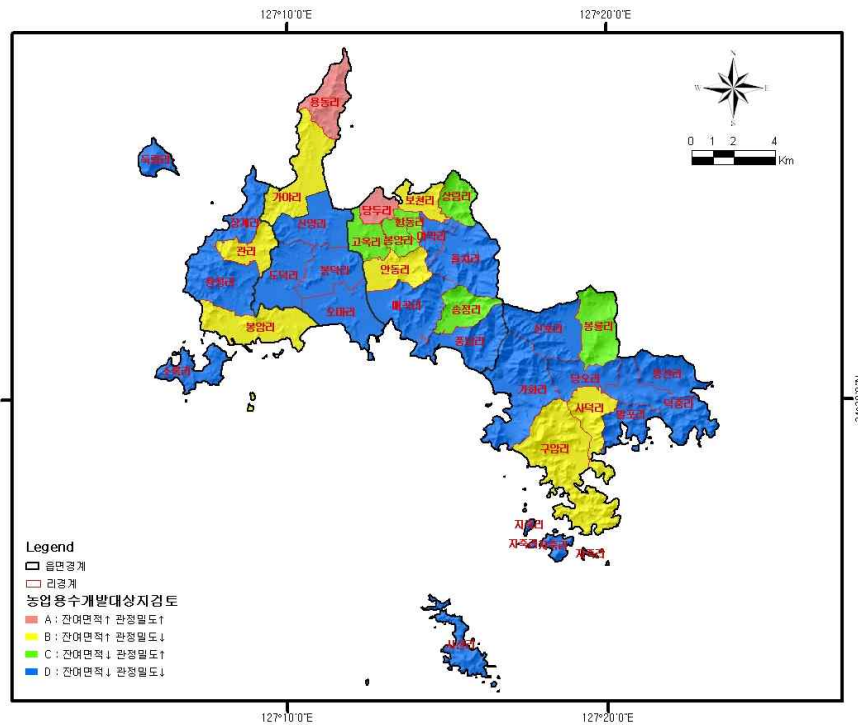

□ 결과적으로 고도지구에서 필요로 하는 농촌지하수 개발방안 지역은 4개읍면 35개리 중에서 도덕면 오마리를 포함한 7개리가 해당된다. 이 지역은 미수혜면적이 넓고 관정밀도가 낮은 지역으로, 농업용수 확보를 위한 신규 지하수개발이 우선적으로 선행되어야 한다.

| 구 분 | 읍 면 | | | | | 비 고 |
|----------------|-----|-----|-----------|-----------------|----------------------|-----|
| | 계 | 도덕면 | 도양읍 | 도화면 | 풍양면 | |
| 계 | 3 | - | - | 1 | 2 | |
| 잔여면적↑ 관정밀도↓ | 3 | 가야리 | 관리 봉암리 | (고도1)구암리 사덕리 | (고도2)보천리 (고도3)안동리 | |

고도지구에서 신규로 관정을 개발해야 할 지역은 8개리로 파악되었다. 하지만 도덕면 가야리, 도양읍 관리, 봉암리 등은 질산성질소와 오염부하량이 높게 나타나고 있고, 도화면 사덕리는 염소이온과 오염부하량이 높아 지하수를 개발하는 경우 주변 환경에 대한 영향평가와 오염원유입에 대한 사전조사가 선행되어야 한다. 도화면 구암리(고도1), 풍양면 보천리(고도2), 안동리(고도3)는 농업활동을 하는 지역과 자연부락이 형성된 지역으로 잔여면적이 넓고 관정밀도가 낮은 지역으로 지하수 개발이 시급하며 해당 지역에 관정을 개발하여 용수 공급에 차질이 없도록 조치 조치해야 한다.

고도지구에서 신규 지하수개발 계획 수립 시 공당 추정 사업비는 아래와 같다.

| 구분 | 지하수기초조사 | | | | | 지하수개발 | | | 사업비 (백만원) | 비고 |
|----|-----------|----------|-----------|------------|-----------|------------|-----------|----------------------------|--------------|------------|
| | 물리탐사 | | | 시추조사 | | 확공개발 | | | | |
| | 선구조 분석 | 수직 탐사 | 쌍극자 탐사 | 구경 (mm) | 심도 (m) | 구경 (mm) | 심도 (m) | 양수량 (m ³ /d) | | |
| 공당 | 1 | 3 | 1 | 150 | 150 | 250 | 100 | 150 | 53 | 영향조사 포함 |

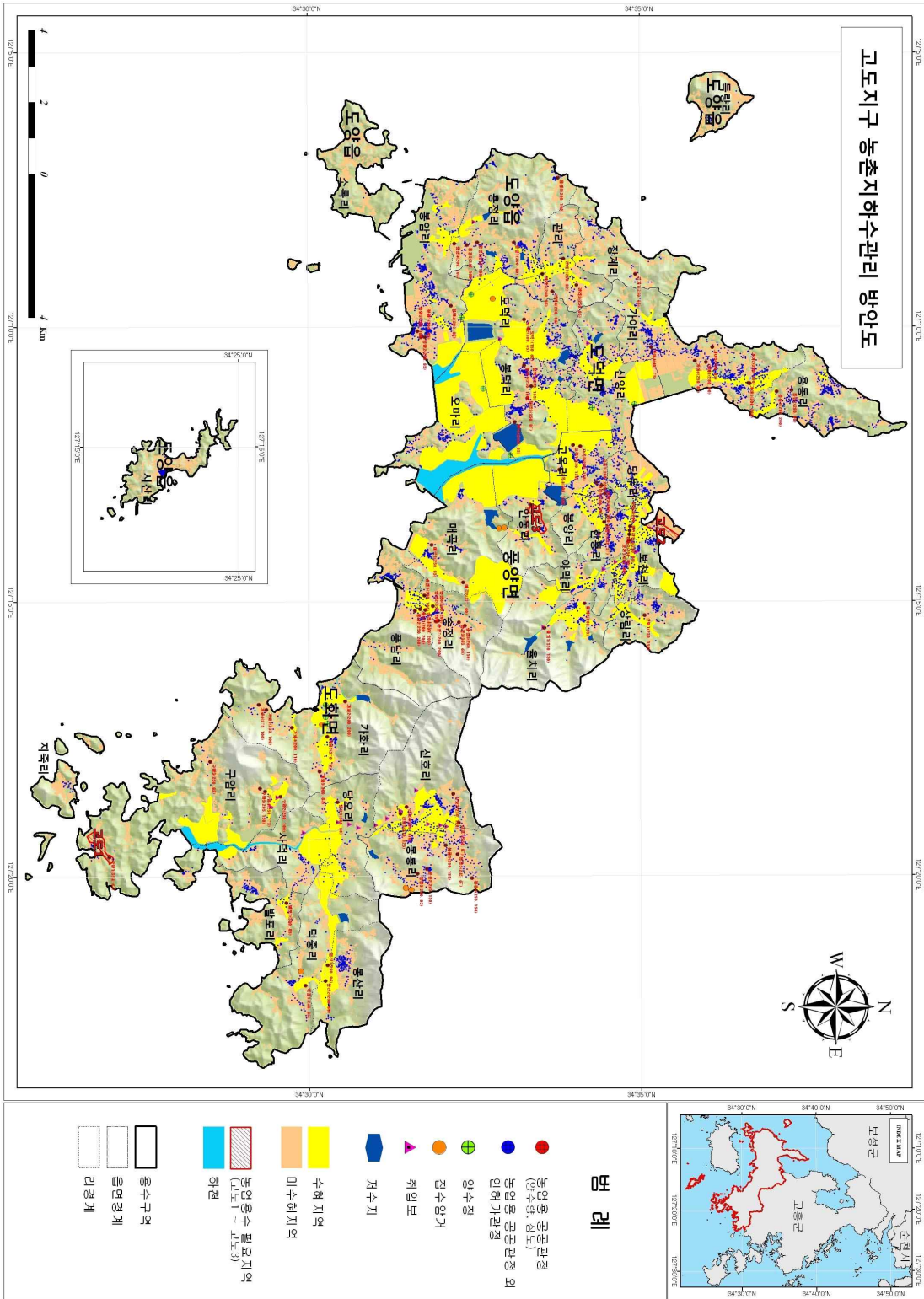

I

농촌지하수관리사업 개요

I. 농촌지하수관리사업 개요

1.1 농촌지하수관리사업의 배경

농어촌정비법 제15조(농어촌용수이용 합리화계획 등) 및 지하수법 제5조(지하수조사)에 근거하여 농촌용수구역의 지하수개발·이용 및 보전·관리를 위하여 농림축산식품부 주관 하에 한국농어촌공사에서 시행

1.2 농촌지하수관리사업의 목적

- 농촌용수구역별 지하수현황조사·분석을 통한 용수이용 및 시설물관리대책 수립·시행
- 지하수사업 재정투입 적정성 판단의 기초자료로 활용



농어촌지역 지하수의 효율적 개발·관리

1.3 농촌지하수관리사업의 내용

- 현장조사를 통한 관정 및 오염원 현황 파악
- 지하수함양량, 개발가능량 등 용수구역별 수리특성 파악
- 가뭄예측/분석을 통한 지하수 대책수립
- 수량부족 및 수질오염이 우려되는 지역은 해당지자체에 관리 대책 제안
- 농어촌지하수에 대한 정보화시스템 구축 및 운영

1.4 고도지구 선정 및 특성 분석

고도지구는 전라남도 내 농촌지하수관리 대상 60개 용수구역 중 전남 고흥군 도덕면, 도양읍, 도화면, 풍양면 등 1개군 4읍·면을 포함하는 지구로 동쪽은 여수시, 서쪽은 장흥군, 북쪽은 보성군과 접하여 있고 바다와 접한 해안지역으로 전남의 남쪽에 위치한다<그림 1-4-1>.

고도지구는 대상지 답사를 통한 현장답사 시 농경지가 분포하는 하천변 일대에 높은 밀도로 관정이 분포한다. 또 농공단지, 축산시설로 인한 지하수오염도 우려되는 지역으로 조사되었다. 또한 최근 기상이변 및 기후변화로 인해 고흥지역 농업용수의 대부분을 공급하는 하천수의 감소가 관찰되며 농업용 지하수의 이용량이 증가하여 지하수 고갈에 대한 문제점이 우려된다.

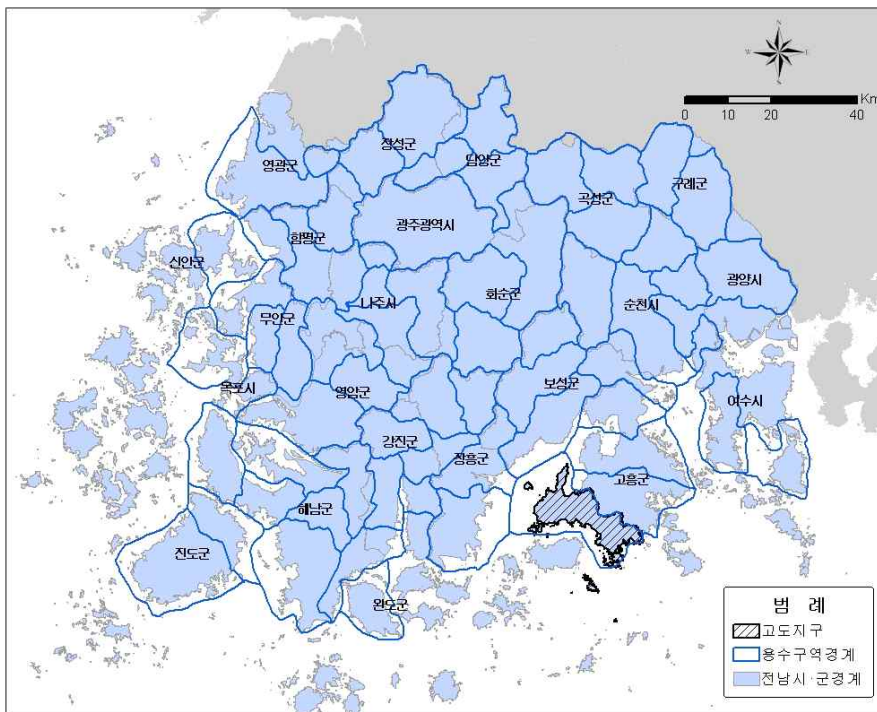

<그림 1-4-1> 고도지구 용수구역 위치도

고도지구의 지하수 개발·이용은 고읍천 등 지방하천과 지류 주변에 위치한 농경지에서 밀집된 특성을 보이며, 대체로 지형고도가 낮아 저지대 하천변 및 평야부에서 충전관정이 주로 개발된 특징이 있다.

고도지구는 해안지역이며 대체로 지형고도가 낮은 지역으로 고읍천, 가영천, 도화천 등 지방하천이 남해에 접하는 특징으로 인해 해수침투에 대한 우려가 있다. 그리고 지구 내 축산시설들은 하천 및 평야에 주로 분포하며, 고도지구에 허가·신고된 시설은 165개에 이른다<그림 1-4-2>. 따라서 가축에 의한 지하수 오염특성을 고려하고, 특히 축산시설이 밀집된 지역은 질산성질소에 대한 특성을 집중적으로 조사할 필요가 있다.

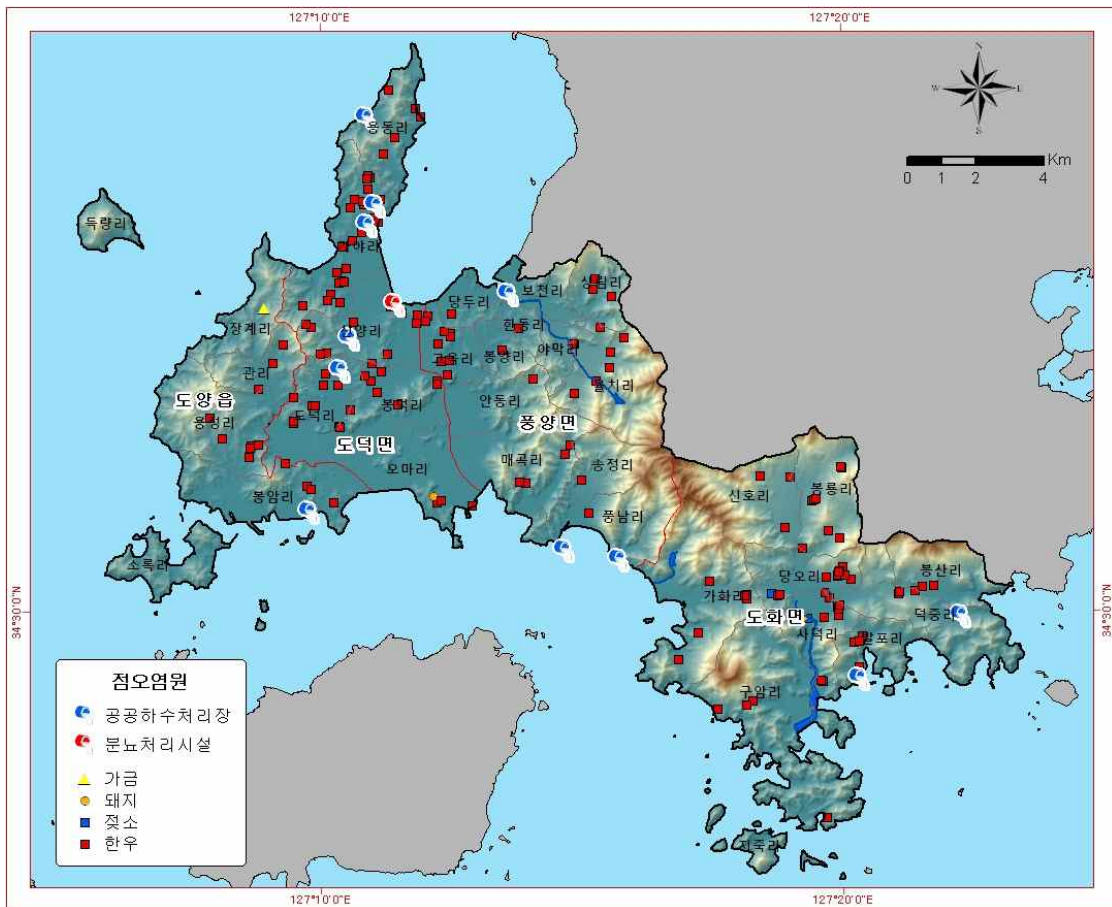

<그림 1-4-2> 고도지구 점오염원 위치도

위와 같은 사유로 고도지구 농촌지하수관리사업의 중점사항으로 1) 농업용 지하수에 대한 현장조사, 2) 축산시설, 농공단지 등 오염 유발시설 하류부에 대한 수질검사, 3) 해안지역에 위치한 지하수 관정에 대한 수질조사 등을 설정하여 시행하였다.

또한, 소규모 축사시설 및 폐수배출시설, 유류저장시설에 대한 자료를 데이터베이스화 하여 오염원 관리를 위한 기초자료를 구축 하였다.

1.5 지하수 개발·이용 현황

1.5.1 신고·허가별 지하수 개발 현황

고흥군의 새울행정 및 시설전수조사 자료에 의하면, 고도지구에는 총 7,414개소의 지하수시설이 개발·이용되고 있고, 관정개발밀도는 36.97공/km²이다. 지하수조사연보(2014)에는 4,919공으로 현재 파악한 지하수관정 현황과는 차이가 크다.

허가·신고형태별로 구분하면, 허가시설 14공, 신고시설 1,953공, 미신고 5,447공으로 분류되며, 읍면별로는 도덕면 2,514공, 도양읍 1,360공, 도화면 1,255공, 풍양면 2,285공으로 관정이 풍양면과 도덕면에 집중적으로 분포하는 것으로 확인되었다.

금회 조사에서는 해당 지자체 지하수 행정자료와 공공관정을 기반으로 하여 농업용 관정을 중점으로 관정현황 조사를 실시하였으며, 시설물 등록 및 이용현황, 지리적 위치, 현장수질측정, 관정점검 등을 실시하였다.

현장조사는 공공관정 80공(허가 1공, 신고 9공, 미신고 70공), 일반관정 (허가 4공, 신고 651공, 미신고 1공) 등 총 736공을 조사하였다. 조사된 관정 중 신고관정의 비율이 89.7%를 차지하고 있었으며, 미신고 관정의 비율이 전체 조사관정 중 9.6%의 비율로 존재하는 것으로 확인되었다. 현재 미신고관정과 같이 제도권 밖의 무방비 상태인 관정에 대해 관리대책의 일환으로 자진신고기간이 수립·운영되고 있다.

<표 1-5-1> 고도지구 지하수개발·이용 현황

(단위 : 공)

| 구 분 | 행정자료+전수조사 ⁽¹⁾ | | | | 지하수 ⁽²⁾ 조사연보 | 금회조사 ⁽³⁾ | | | | |
|-------------|--------------------------|-------|-------|-------|----------------------------|---------------------|-----|------|-----|----|
| | 계 | 허가 | 신고 | 미신고 | | 계 | 허가 | 신고 | 미신고 | |
| 고도지구 | 7,414 | 14 | 1,953 | 5,447 | 4,919 | 736 | 5 | 660 | 71 | |
| 구성비(%) | 100.0 | 0.2 | 26.3 | 73.5 | - | 100.0 | 0.7 | 89.7 | 9.6 | |
| 고 흥 군 | 도덕면 | 2,514 | 1 | 724 | 1,789 | 1,834 | 214 | 1 | 201 | 12 |
| | 도양읍 | 1,360 | 2 | 309 | 1,049 | 824 | 100 | 1 | 85 | 14 |
| | 도화면 | 1,255 | 7 | 235 | 1,013 | 656 | 156 | 2 | 133 | 21 |
| | 풍양면 | 2,285 | 4 | 685 | 1,596 | 1,605 | 266 | 1 | 241 | 24 |

※ 자료출처 : (1) 새올행정시스템(2015)+전남지역(4단계) 지하수시설 전수조사(2014),
(2) 지하수 조사연보(2015), (3) KRC 현장조사자료

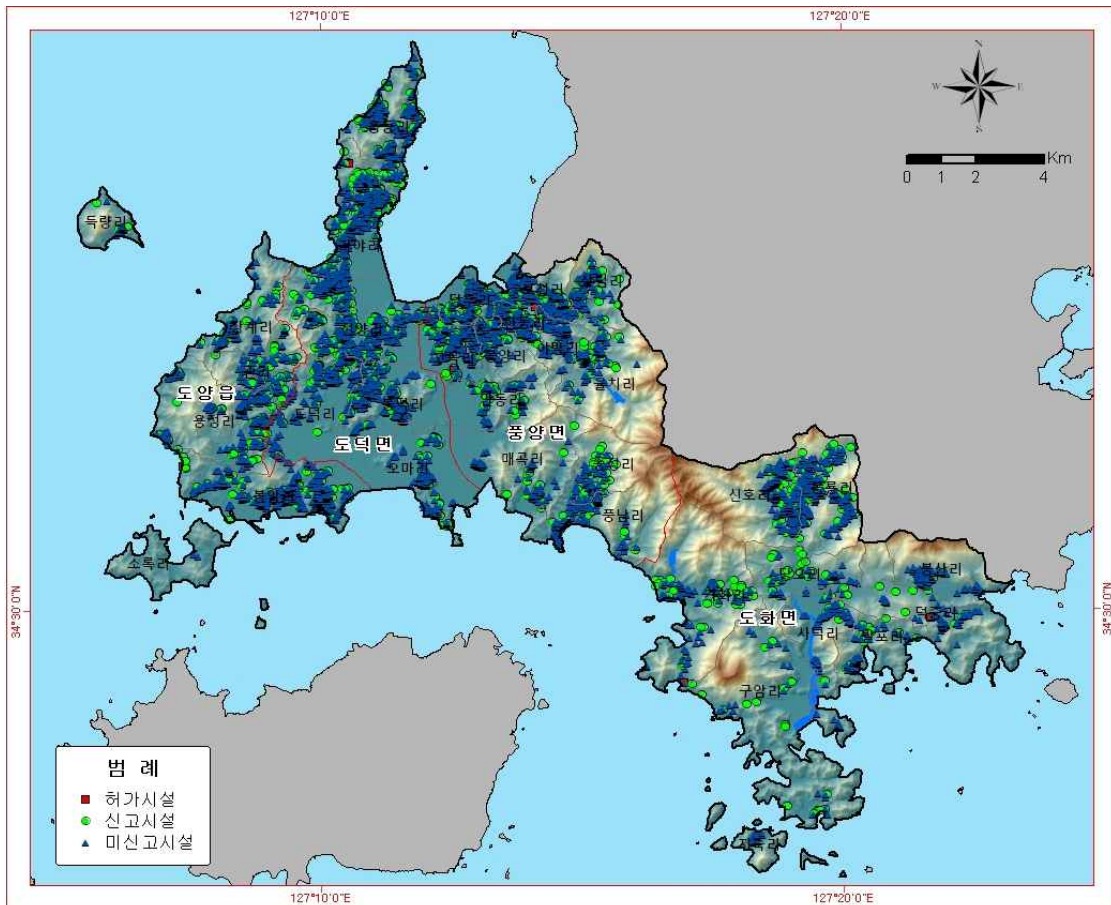

<그림 1-5-1> 허가·신고 형태별 지하수시설 현황도

1.5.2 용도별 지하수 개발 현황

고흥군 새울행정과 시설전수조사 그리고 지하수 조사연보 자료를 살펴보면 고도지구에 개발·이용 중인 관정은 대부분 생활용과 농업용 관정이다. 새울행정과 전수조사 자료 기준으로 생활용이 3,777공(50.9%), 농업용이 3,618공(48.8%), 공업용 15공, 기타 4공이다<그림 1-5-2>.

금회조사에서는 새울행정과 시설전수조사 자료의 농업용 지하수 시설과 농업기반시설 공공관정을 기초로 하여 현장조사를 실시하였다. 정밀관정현황조사 대상인 공공관정에 대해서는 전수조사를 실시하였으며 관정현황조사 대상은 읍면별 면적을 고려하여 최대한 등분포로 조사하였다. 조사대상 농업용 지하수시설 3,618공 중 금회조사에서 736공을 현장조사 확인하였으며, 생활용 지하수시설로 조사된 28공은 공공관정 관리대장의 시설이 12개소, 미신고관정이 16개소로 현재 생활용으로 사용되고 있는 시설이다<표 1-5-2>.

<표 1-5-2> 용도별 지하수개발 현황

(단위 : 공)

| 읍 면 | 행정자료+전수조사 ⁽¹⁾ | | | | | 조사연보 ⁽²⁾ (농업용) | 금회조사 ⁽³⁾ | | | |
|-------------|--------------------------|-------|-------|-------|-------|------------------------------|---------------------|-----|------|-----|
| | 계 | 생활용 | 공업용 | 농업용 | 기타 | | 계 | 생활용 | 농업용 | |
| 고도지구 | 7,414 | 3,777 | 15 | 3,618 | 4 | 2,916 | 736 | 28 | 708 | |
| 구성비(%) | 100.0 | 50.9 | 0.2 | 48.8 | 0.1 | 59.3 | 100.0 | 3.8 | 96.2 | |
| 고 흥 군 | 도덕면 | 2,514 | 1,242 | 2 | 1,269 | 1 | 884 | 214 | 4 | 210 |
| | 도양읍 | 1,360 | 862 | 1 | 497 | 0 | 458 | 100 | 6 | 94 |
| | 도화면 | 1,255 | 586 | 7 | 660 | 2 | 523 | 156 | 12 | 144 |
| | 풍양면 | 2,285 | 1,087 | 5 | 1,192 | 1 | 1,051 | 266 | 6 | 260 |

※ 자료출처 : (1) 새울행정시스템(2015)+전남지역(4단계) 지하수시설 전수조사(2014),
(2) 지하수 조사연보(2015), (3) KRC 현장조사자료

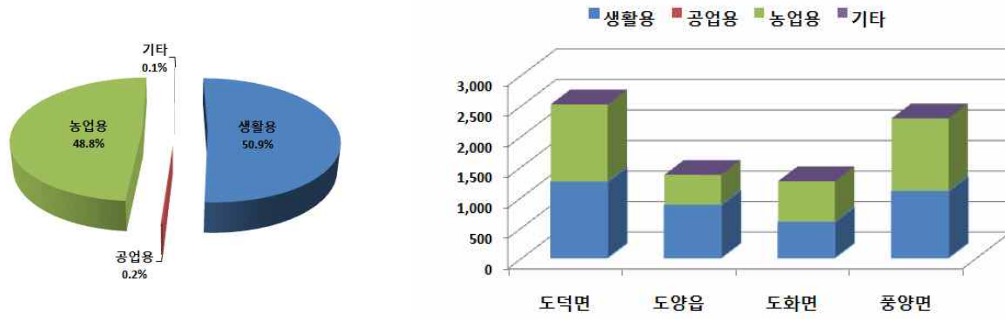

<그림 1-5-2> 읍면별·용도별 지하수 개발현황

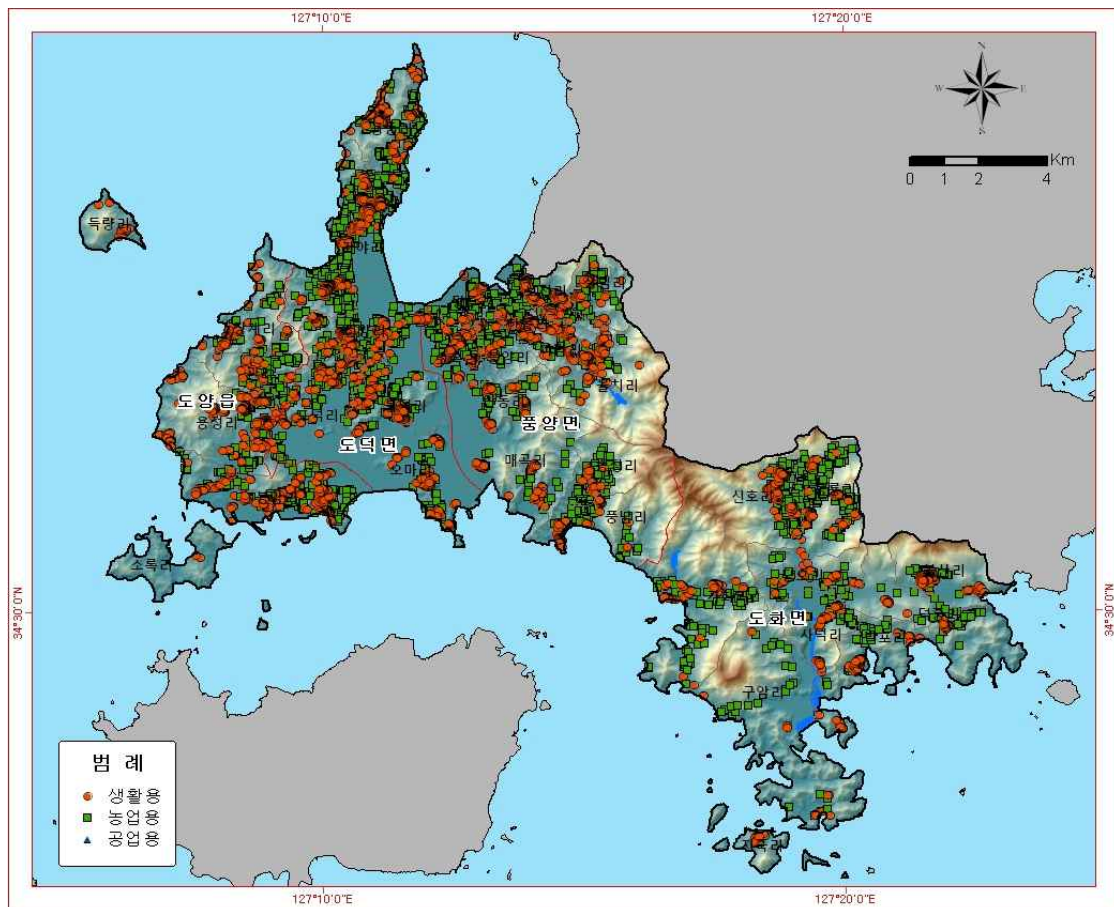

<그림 1-5-3> 용도별 지하수개발 위치도

1.5.3 관정 형태별 지하수 개발 현황

지하수 관정은 개발유형에 따라 암반관정, 충적관정, 방사상 집수정으로 구분된다. 개발유형은 용수공급계획이나 용도 그리고 개발 지역의 지형과 지질적인 요소에 의해서도 달라진다.

고도지구에서 현장조사 된 관정 중 암반/충적 구분이 가능한 조사자료를 분류한 결과, 충적관정은 538공(73.1%), 암반관정은 198공(26.9%)로 충적관정이 상대적으로 더 많았다. 용도별로 분류한 결과, 생활용은 암반관정을 더 많이 조사하였으며, 농업용 관정의 경우 충적관정이 532공(75.1%)로 암반관정에 비해 상대적으로 많이 분포하는 것으로 확인되었다<표 1-5-3~6>.

고도지구의 지하수관정 개발밀도는 36.97공/km²으로 전라남도 평균 지하수관정 개발밀도인 20.40공/km²의 약 1.8배 수준으로 높다. 읍면별로 개발밀도를 살펴보면 도덕면(50.76공/km²), 풍양면(44.55공/km²), 도양읍 (40.52공/km²), 도화면(18.97/km²) 순으로 도덕면과 풍양면에 관정이 집중적으로 분포된 특성을 나타낸다.

고도지구는 지역의 특성상 인간의 활동이 제한되는 임야 지역의 분포가 넓고, 대다수의 지하수 이용시설은 임야를 제외한 농경지 또는 대지 등에 존재하므로 임야를 제외한 지역에서의 관정밀도를 산출하는 것이 더 큰 의미를 갖는다고 판단된다. 임야지역을 제외하여 산출한 지하수관정 개발밀도는 <표 1-5-7>과 같다. 고도지구의 임야제외지역 관정 개발밀도는 전체면적 대비 관정밀도가 전남 평균보다 높았던 양상과 비슷하게 전남의 평균인 47.34공/km²보다 1.6배 높은 73.58공/km²의 값을 보인다. 이는 지구 내 관정의 분포가 평균적인 전남도의 타 지역보다 인간의 활동 범위 내에 더 높은 빈

도로 분포하는 것을 의미하므로 인간 활동 지역에서의 지하수 관리에 세심한 주의와 관심이 필요하다고 사료된다.

<표 1-5-3> 관정형태별 지하수개발현황

(단위 : 공)

| 구 분 | 계 | | | 생활용 | | | 농업용 | | | |
|-------------|-------|------|------|-------|------|------|-------|------|------|----|
| | 소계 | 층적 | 암반 | 소계 | 층적 | 암반 | 소계 | 층적 | 암반 | |
| 고도지구 | 736 | 538 | 198 | 28 | 6 | 22 | 708 | 532 | 176 | |
| 구성비(%) | 100.0 | 73.1 | 26.9 | 100.0 | 21.4 | 78.6 | 100.0 | 75.1 | 24.9 | |
| 고 흥 군 | 도덕면 | 214 | 183 | 31 | 4 | 3 | 1 | 210 | 180 | 30 |
| | 도양읍 | 100 | 80 | 20 | 6 | 1 | 5 | 94 | 79 | 15 |
| | 도화면 | 156 | 79 | 77 | 12 | 2 | 10 | 144 | 77 | 67 |
| | 풍양면 | 266 | 196 | 70 | 6 | - | 6 | 260 | 196 | 64 |

※ 자료출처 : 2016 고도지구 농촌지하수관리사업 현장조사 자료(한국농어촌공사, 2016)

<표 1-5-4> 구경별 현황

(단위 : 공)

| 고도지구 | 계 | 50이하 | 51-100 | 101-200 | 201-300 | 비고 |
|------|-----|------|--------|---------|---------|---------|
| 계 | 736 | 521 | 12 | 123 | 76 | 4 |
| 층적 | 538 | 521 | 12 | - | 1 | 4(집수암거) |
| 암반 | 198 | - | - | 123 | 75 | - |

※ 자료출처 : 2016 고도지구 농촌지하수관리사업 현장조사 자료(한국농어촌공사, 2016)

<표 1-5-5> 토출관구경별 현황

(단위 : 공)

| 고도지구 | 계 | 31이하 | 32-40 | 41-50 | 51이상 | 기타 ⁽¹⁾ |
|------|-----|------|-------|-------|------|-------------------|
| 계 | 736 | 237 | 287 | 101 | 2 | 109 |
| 층적 | 538 | 186 | 256 | 13 | - | 83 |
| 암반 | 198 | 51 | 31 | 88 | 2 | 26 |

※ 자료출처 : 2016 고도지구 농촌지하수관리사업 현장조사 자료(한국농어촌공사, 2016)

※ (1) 펌프없음, 관정매립 등의 이유로 토출관구경 정보를 확인할 수 없는 시설

<표 1-5-6> 지하수관정 개발 밀도

| 읍면별 | 개소수 (공) | 면적 (km ²) | 관정밀도 (공/km ²) |
|------|------------|--------------------------|------------------------------|
| 전라남도 | 251,089 | 12,309.04 | 20.40 |
| 계/평균 | 7,414 | 200.55 | 36.97 |
| 도덕면 | 2,514 | 49.53 | 50.76 |
| 도양읍 | 1,360 | 33.56 | 40.52 |
| 도화면 | 1,255 | 66.17 | 18.97 |
| 풍양면 | 2,285 | 51.29 | 44.55 |

※ 자료출처 : 새올행정시스템(2015), 전남지역(4단계) 지하수시설 전수조사(국토교통부, 2014)

<표 1-5-7> 임야 제외지역 지하수관정 개발 밀도

| 읍면별 | 개소수 (공) | 임야 제외 면적 (km ²) | 관정밀도 (공/km ²) |
|------|------------|--------------------------------|------------------------------|
| 전라남도 | 251,089 | 5,304.33 | 47.34 |
| 계/평균 | 7,414 | 100.76 | 73.58 |
| 도덕면 | 2,514 | 37.72 | 66.66 |
| 도양읍 | 1,360 | 16.61 | 81.88 |
| 도화면 | 1,255 | 21.18 | 59.24 |
| 풍양면 | 2,285 | 25.25 | 90.50 |

※ 자료출처 : 새ول행정시스템(2015), 전남지역(4단계) 지하수시설 전수조사(국토교통부, 2014)

1.5.4 용도별 지하수 이용 현황

용도별 지하수 이용현황을 살펴보면 생활용 지하수시설이 3,777공으로 고도지구 전체(7,414공)의 50.9%, 이용량은 3,841.7천m³/년(44.7%)를 차지하고 있다. 농업용 지하수시설은 3,618공(48.8%), 이용량은 4,552.5천m³/년(53.0%)으로 고도지구의 대부분이 농업용과 생활용으로 사용되고 있다. 나머지 공업용과 기타 지하수시설은 개발·이용 정도가 매우 미비하다. 지역별로는 도덕면에 개발·이용 중인 지하수시설수가 전체의 33.9%(2,514공)이고, 이용량은 34.5% (2,962.3)천m³/년)으로 가장 많다<그림 1-5-4>.

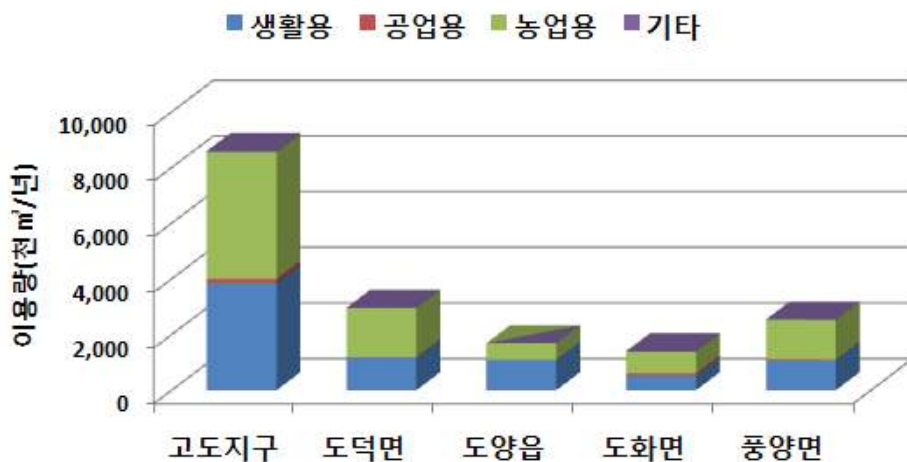

<그림 1-5-4> 읍면별·용도별 지하수이용현황

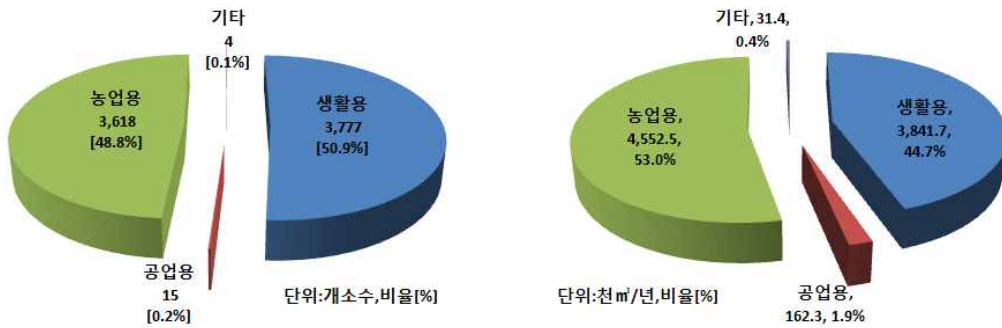

<그림 1-5-5> 용도별 지하수 개소수 <그림 1-5-6> 용도별 지하수 이용량

생활용 지하수의 가정용 개소수는 3,179공(84.17%)으로 가장 많이 존재하지만 이용량은 농업생활겸용이 전체 생활용 지하수 이용량의 48.96%(1,880.85천m³/년)으로 가장 많이 이용되고 있는 것으로 조사되었다<표 1-5-8>.

<표 1-5-8> 생활용 이용현황

(단위 : 공, 천m³/년)

| 구분 | | 계 | 가정용 | 일반용 | 학교용 | 공동주택용 | 간이상수도 | 농업생활겸용 | 기타 |
|-----|--------|----------|--------|--------|--------|-------|--------|----------|-------|
| 개소수 | 수량 | 3,777 | 3,179 | 177 | 10 | 5 | 49 | 352 | 5 |
| | 백분율(%) | 100.00 | 84.17 | 4.69 | 0.26 | 0.13 | 1.3 | 9.32 | 0.13 |
| 이용량 | 수량 | 3,841.73 | 752.72 | 254.20 | 145.62 | 43.92 | 731.96 | 1,880.85 | 32.46 |
| | 백분율(%) | 100.00 | 19.59 | 6.62 | 3.79 | 1.14 | 19.05 | 48.96 | 0.84 |

고도지구 농업용 지하수의 전작용은 개소수가 1,728개소(47.76%)로 가장 많이 존재하며, 이용량 또한 전체 농업용 지하수의 73.16%(3,330.44천m³/년)로 가장 많이 이용하고 있는 것으로 조사되었다. 답작용 지하수 이용시설은 1,634개소(45.16%)이며, 지하수 이용량은 22.85%(1,039.80천m³/년)으로 조사되었고, 전작용과 답작용이 농업용 이용현황의 90%이상을 차지한다<표 1-5-9>.

이는 전작용 관정의 평균 공당 이용량이 답작용에 비해 상대적으로 큼을 의미하고, 이는 향후 작부체계 변화에 따른 지하수 이용량 추세가 크게 변화 할 수 있음을 의미한다.

<표 1-5-9> 농업용 이용현황

(단위 : 공, 천³/년)

| 구 분 | | 계 | 전작용 | 답작용 | 원예용 | 수산업 | 축산업 | 양어장 | 기타 |
|-----|--------|----------|----------|----------|-------|-------|--------|-------|------|
| 개소수 | 수량 | 3,618 | 1,728 | 1,634 | 181 | 10 | 57 | 4 | 4 |
| | 백분율(%) | 100.00 | 47.76 | 45.16 | 5.00 | 0.28 | 1.58 | 0.11 | 0.11 |
| 이용량 | 수량 | 4,552.48 | 3,330.44 | 1,039.80 | 24.17 | 26.62 | 111.65 | 11.08 | 8.71 |
| | 백분율(%) | 100.00 | 73.16 | 22.85 | 0.53 | 0.58 | 2.45 | 0.24 | 0.19 |

<그림 1-5-7>는 1970년 이후 고흥군의 논, 밭 및 시설재배면적변화추이를 나타낸 그래프이다(농림어업총조사, 1970~2010). 밭 면적은 감소하는 경향을 나타내지만 논과 시설재배 면적은 지난 30년 꾸준히 증가하고 있음을 확인할 수 있다. 밭 면적이 약 3,000ha 감소한 반면 논 면적은 약 3,000ha 증가하였으며 시설재배면적은 약 100ha가량 증가하였다. 고흥군은 특화작목 연구단지를 조성하고 육성방안 보고회를 개최하는 등 향후 농가의 농업형태에 다양한 변화가 예상된다.

농업형태의 변화는 지하수 이용량과 직접적인 연관이 있으며 현재까지의 추세로는 농업용 지하수 이용량은 계속해서 늘어날 것으로 예상된다. 이러한 경향에 맞춰 향후 발생가능한 지하수 이용변화 또는 장해에 대비할 필요가 있다고 판단된다.

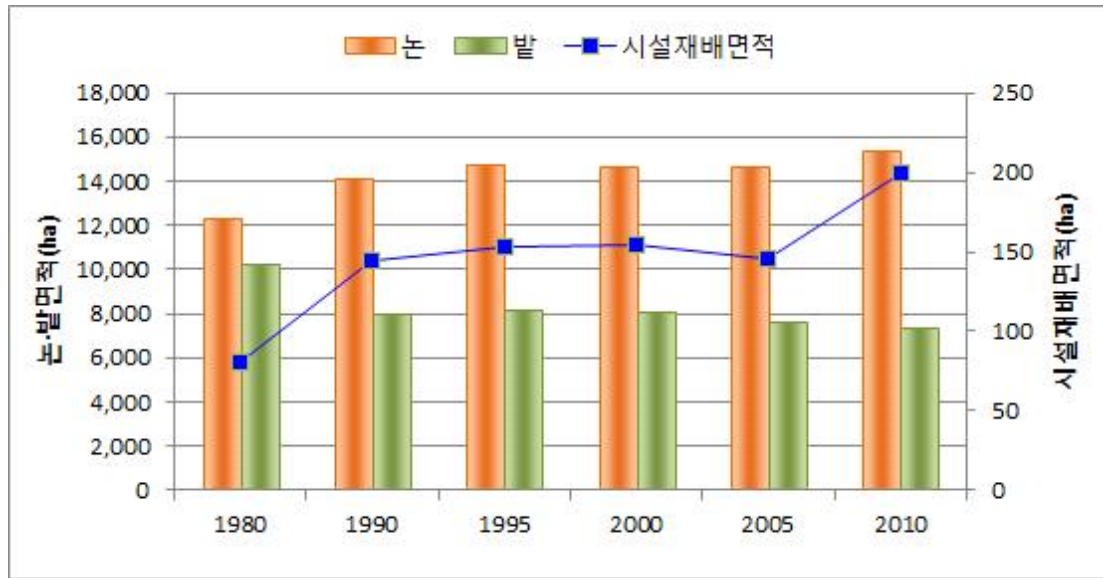

<그림 1-5-7> 논, 밭, 시설재배면적 변화추이

1.6 농어촌지하수관리시스템(농어촌지하수넷)

1.6.1 구축 현황

농어촌지하수관리시스템(농어촌지하수넷)을 통해 사업시행대상 352 농촌용수구역 중 '15년까지 226지구 농촌용수구역(77개 시군 지역)에 대한 농어촌지하수 조사결과를 인터넷 기반의 WebGIS 지도 서비스로 제공함

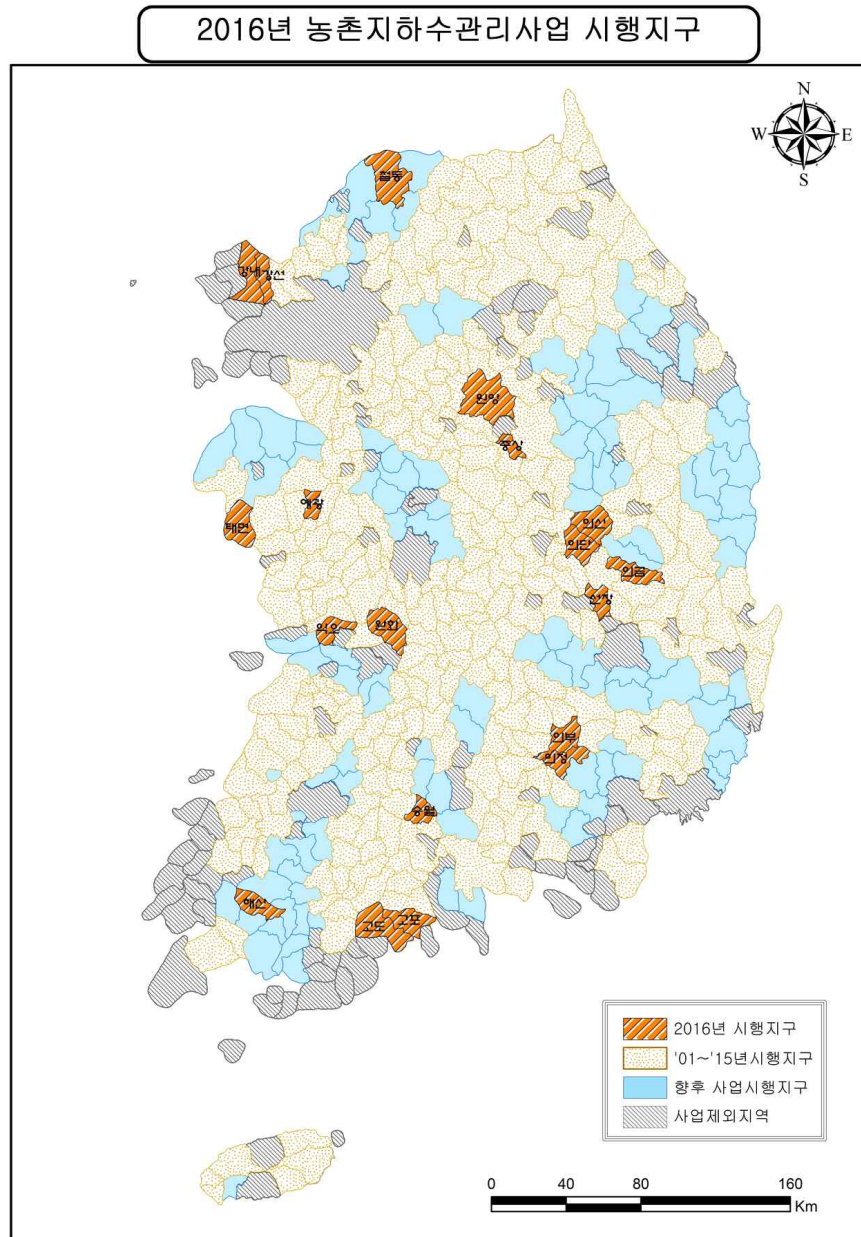

<그림 1-6-1> '01~'16년 사업시행지구

<표 1-6-1> 시·도별 농촌용수구역 조사현황

| 시도 | 계 | 경기 | 강원 | 충북 | 충남 | 전북 | 전남 | 경북 | 경남 | 제주 |
|--------|-----|----------------|----------------|-----------|----------------|----------------|----------------------|----------------------|-----------------|----|
| 계획(지구) | 352 | 41 | 36 | 28 | 41 | 34 | 60 | 62 | 44 | 6 |
| 조사실적 | 226 | 31 | 27 | 20 | 27 | 25 | 31 | 32 | 28 | 5 |
| 2001 | 2 | 화남2 | - | - | - | - | - | - | 김진 | - |
| 2002 | 4 | 화서 | - | 제산 | 아송 | - | 무망 | - | - | - |
| 2003 | 8 | 평포 화비 | 원문 | - | 아인 | 부동 | 무일 | 칠석 | 김장 | - |
| 2004 | 11 | 평고 | 원관 원지 | 음산 음원 | 아영 | 부백 정입 | 무청 | 영화 | 진집 | - |
| 2005 | 15 | 평서 이흥 | 원양 춘동 | 제봉 금남 | 공정 금남 | 정북 순금 | 무현 보성 | 영금 상리 | 진수 | - |
| 2006 | 15 | 이설 광초 | 춘신 형둔 | 진리 괴칠 | 유구 금부 | 정산 순동 | 보노 | 영자 상외 | 진지 사용 | - |
| 2007 | 20 | 광포 김고 여서 | 횡소 홍화 평용 | 진백2 괴칭 | 공논 금북 | 정감 순쌍 장번 | 보문 보벌 | 상화 금대 | 사포 하금 | 제애 |
| 2008 | 23 | 김양 여북 파교 | 홍두 평방 평대 | 괴도 옥동 | 논벌 부서 | 장계 진상 고신 | 화춘 장북 동평 | 상사 금봉 군부 | 하적 합적 거가 | 제조 |
| 2009 | 23 | 여감 파문 용남 | 화간 양동 | 옥청 영양 | 논산 부흥 부은 | 진백 고원 고광 | 화릉 장삼 장군 | 감문 군위 문호 | 합을 거남 밀부 | 제한 |
| 2010 | 23 | 파적 용외 가외 | 화상 양방 | 청부 영산 | 기산 남포 청청 | 무적 남보 임삼 | 장관 영갑 함손 | 문산 청송 안예 | 거고 밀하 거사 | 제대 |
| 2011 | 17 | 용기 가북 | 인북 고거 | 영황 보마 | 서비 보외 | 무설 남대 순강 | 함신 | 청현 안풍 | 거장 창계 | 제남 |
| 2012 | 16 | 가설 안고 | 고죽 인남 | 보내 | 보청 청화 | 남운 | 함라 신압 진진 | 안길 봉법 봉영 | 창리 산산 | - |
| 2013 | 16 | 안서 양조 | 인상 명성 | 보미 | 청대 홍금 | 익용 | 진군 곡고 승상 | 봉석 춘양 봉상 | 산신 양하 | - |
| 2014 | 16 | 안삼 남진 | 양손 명사 | 중신 | 홍서 예대 | 완봉 | 곡옥 곡석 승외 | 선산 영연 경감 | 산신2 남설 | - |
| 2015 | 17 | 포군 양남 | 명강 삼근 | - | 근흥 예오 | - | 승서 승해 고대 고과 | 영기 경서 선해 영청 | 산삼 남이2 남서 | - |

<표 1-6-2> 행정구역별 조사현황

| 구분 | 계 | 경기 | 강원 | 충북 | 충남 | 전북 | 전남 | 경북 | 경남 | 제주 |
|-------|----|-----------|----------|----------|----------|----------|----------|----------|----------|----|
| 계(지구) | 77 | 9 | 11 | 8 | 8 | 7 | 9 | 11 | 13 | 1 |
| 2001 | - | - | - | - | - | - | - | - | - | - |
| 2002 | - | - | - | - | - | - | - | - | - | - |
| 2003 | 2 | - | - | - | - | - | - | 칠곡 | 김해 | - |
| 2004 | 3 | 화성 | - | - | 아산 | 부안 | - | - | - | - |
| 2005 | 4 | 평택 | - | 제천 음성 | - | - | 무안 | - | - | - |
| 2006 | 6 | 이천 | 원주 춘천 | - | - | - | 보성 | 영천 | 진주 | - |
| 2007 | 9 | 광주 | 횡성 | 진천 괴산 | 공주 금산 | 정읍 순창 | - | - | 사천 | - |
| 2008 | 7 | 김포 | 홍천 평창 | 증평 | - | 장수 | - | 상주 | 하동 | - |
| 2009 | 11 | 여주 | - | - | 논산 부여 | 진안 고창 | 장성 화순 | 김천 군위 | 합천 | 제주 |
| 2010 | 8 | 과주 | 양구 화천 | 옥천 | - | - | 장흥 | 문경 | 거창 밀양 | - |
| 2011 | 7 | 용인 | - | 영동 | 서천 | 무주 | 영광 | 청송 | 거제 | - |
| 2012 | 6 | 가평 | 고성 | - | 보령 | - | 함평 신안 | 안동 | - | - |
| 2013 | 6 | - | 인제 | 보은 | 청양 | - | 진도 | 봉화 | 양산 | - |
| 2014 | 4 | 안성 남양주 | - | - | 홍성 | - | 곡성 | - | - | - |
| 2015 | 4 | - | 강릉 | - | - | - | - | 포항 | 산청 남해 | - |

1.6.2 접속방법

사이트주소: <https://www.groundwater.or.kr> (농어촌지하수넷)

1.6.3 운영방법

농어촌지하수정보와 지하수관측정보는 일반인을 포함한 모든 사용자가 로그인 없이 이용가능하며, 지자체 담당 공무원 및 실무관리를 위한 지역 담당자의 정보서비스 이용 시 관리자의 승인을 거쳐 ID/PASSWORD 부여 별도의 지하수정보 신청 시는 요청목적의 타당성 검토 후 자료 제공

1.6.4 정보서비스 활용

가. 행정기관 : 시·군 지역 지하수관리계획 수립 등 보전관리 정책 추진과 행정관리에 활용

[보전관리정책]

- 지역별 지하수 수질수량관리
- 가뭄 등 지하수재해관리
- 지하수개발사업 추진 검토
- 지하수 오염 예측관리

[행정관리]

- 지하수 인·허가 관리
- 환경영향조사, 환경평가 등 심의 검토
- 지하수이용 실태조사
- 지하수시설물대장 관리
- 지하수관측망 운영 관리

나. 일반인 : 농촌지역 주민들의 지하수개발·이용과 계몽자료 활용

- 지역 내 지하수 이용현황
- 지역 내 지하수 수질현황
- 지하수시설물 검색
- 지하수관련 행정절차 안내
- 폐공관리 등 계몽자료로 활용

다. 행정기관 : 지하수조사, 개발, 연구 자료로 활용하여 폐공 감소 등 효율적 개발 유도

[지하수조사]

- 물리탐사 및 시추조사 결과활용
- 선택한 영향 반경내 관정정보 및 오염정보
- 해수침투현황 등 수질·수량관련 연구 자료로 활용

[지하수개발]

- 지하수개발실적 검토
- 지역별 개발현황 검토
- 수맥조사 등 개발결과 검토
- 지하수관련 DB검색
- 지하수개발가능성 검토
- 주변 시설물 및 오염원 위치검토

라. 행정적 측면

- 지하수자원의 생산성, 과학성, 신뢰성 향상
 - 다양한 지하수정보의 유기적인 분석과 신속한 업무처리로 시간절감
 - 과학적인 분석과 합리적인 의사결정으로 설득력과 수용성 증대
 - 미래 위험발생 예측 및 예방을 위한 기초자료 제공
 - 전국기반 자료구축으로 유기적, 효율적인 지하수 행정구현
- 정보서비스의 품질향상
 - 정량적인 분석자료 제공
 - 신속, 정확한 업무처리에 의한 행정서비스 품질향상
 - 유관기관 자료공유 및 유기적 협조체계 구축

마. 기술적 측면

- 인터넷에 의한 다양한 정보공개 요구 수용
 - 최신정보의 신속한 서비스
- 관리비용의 절감효과
- 지도정보서비스를 통한 정보의 가시성 및 가독성 향상
- 다양한 차트형태의 통계분석 자료 서비스
- 업무의 고도화 및 합리적인 의사결정 지원

II

농업용 공공관정 현황 및 조사

II. 농업용 공공관정 현황 및 조사

2.1 공공관정 개발·이용 현황

공공관정은 국고 또는 공적자금을 투입하여 개발한 관정으로 시설물 유지관리 기관은 대부분 해당 지자체이며, 고도지구에는 총 80개의 공공관정이 개발되어 있다. 이중 62개소가 농업용수로 이용되고 있고, 18개소가 생활용수로 이용되고 있다<그림 2-1-1>.

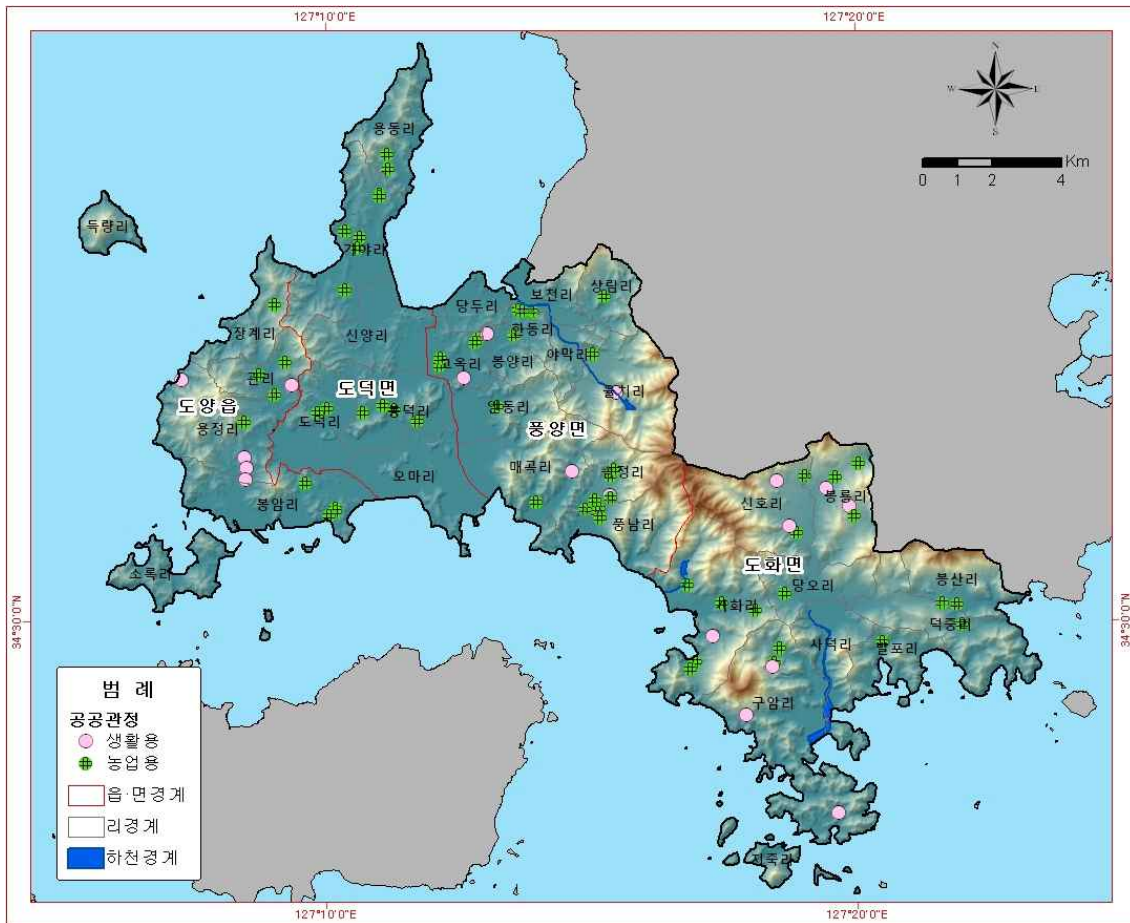

<그림 2-1-1> 공공관정 현황도

<표 2-1-1> 공공관정 개발 현황

| 구분 | 계 | 농업용 | | | 생활용 | | | | | |
|-----|----|-----|-----|-----|-----|-----|-----|--------|---------|-----|
| | | 소계 | 전작용 | 답작용 | 소계 | 가정용 | 일반용 | 간이 상수도 | 농업생 활검용 | 민방위 |
| 계 | 80 | 62 | 13 | 49 | 18 | - | 2 | 15 | - | 1 |
| 도덕면 | 14 | 14 | 5 | 9 | - | - | - | - | - | - |
| 도양읍 | 14 | 9 | 3 | 6 | 5 | - | - | 5 | - | - |
| 도화면 | 25 | 17 | 2 | 15 | 8 | - | 1 | 6 | - | 1 |
| 풍양면 | 27 | 22 | 3 | 19 | 5 | - | 1 | 4 | - | - |

농업용 공공관정은 저수지나 하천수 등 수리시설의 혜택이 어려운 지역인 산간 농지 주변에 주로 개발되어 있고, 생활용 관정은 상수도가 보급되지 않은 지역에 많이 개발되어 이용되고 있다.

2.2 농업용 및 생활용 공공관정 일체조사

2.2.1 농업용 공공관정 현황

지자체의 새올행정시스템 자료 및 관리부서에서 관리하고 있는 농업용 공공관정에 대한 현황을 파악하여 누락되지 않도록 DB를 구축하고 각각에 대한 정밀 조사를 시행하였다<표 2-2-1>.

<표 2-2-1> 농업용 공공관정 현황

| 일련 번호 | 위치 | | | | 세부 용도 | 신고/ 허가 | 관리 기관 |
|-------|-----|-----|-----|--------|-------|--------|-------|
| | 시군 | 읍면 | 동리 | 번지 | | | |
| 1 | 고흥군 | 도덕면 | 가야리 | 1303-1 | 답작 | 미신고 | 고흥군 |
| 2 | 고흥군 | 도덕면 | 가야리 | 1486-9 | 답작 | 미신고 | 고흥군 |
| 3 | 고흥군 | 도덕면 | 가야리 | 1486-9 | 전작 | 미신고 | 고흥군 |
| 4 | 고흥군 | 도덕면 | 가야리 | 2208-5 | 답작 | 미신고 | 고흥군 |
| 5 | 고흥군 | 도덕면 | 가야리 | 3262-2 | 답작 | 미신고 | 고흥군 |
| 6 | 고흥군 | 도덕면 | 가야리 | 3589 | 답작 | 미신고 | 고흥군 |
| 7 | 고흥군 | 도덕면 | 도덕리 | 1025-9 | 전작 | 신고 | 고흥군 |
| 8 | 고흥군 | 도덕면 | 도덕리 | 산118 | 전작 | 미신고 | 고흥군 |
| 9 | 고흥군 | 도덕면 | 봉덕리 | 1087-2 | 전작 | 미신고 | 고흥군 |
| 10 | 고흥군 | 도덕면 | 봉덕리 | 1224-1 | 전작 | 미신고 | 고흥군 |
| 11 | 고흥군 | 도덕면 | 봉덕리 | 418-1 | 답작 | 미신고 | 고흥군 |
| 12 | 고흥군 | 도덕면 | 봉덕리 | 산131-5 | 답작 | 미신고 | 고흥군 |

<표 2-2-1> 농업용 공공관정 현황(계속)

| 일련 번호 | 위치 | | | | 세부 용도 | 신고/ 허가 | 관리 기관 |
|----------|-----|-----|-----|--------|----------|-----------|----------|
| | 시군 | 읍면 | 동리 | 번지 | | | |
| 13 | 고흥군 | 도덕면 | 용동리 | 606 | 답작 | 신고 | 고흥군 |
| 14 | 고흥군 | 도덕면 | 용동리 | 943 | 답작 | 미신고 | 고흥군 |
| 15 | 고흥군 | 도양읍 | 관리 | 1888 | 답작 | 미신고 | 고흥군 |
| 16 | 고흥군 | 도양읍 | 관리 | 1950-2 | 전작 | 미신고 | 고흥군 |
| 17 | 고흥군 | 도양읍 | 관리 | 2017 | 답작 | 미신고 | 고흥군 |
| 18 | 고흥군 | 도양읍 | 관리 | 533-10 | 간이상수도 | 미신고 | 고흥군 |
| 19 | 고흥군 | 도양읍 | 봉암리 | 111 | 전작 | 미신고 | 고흥군 |
| 20 | 고흥군 | 도양읍 | 봉암리 | 513-8 | 답작 | 미신고 | 고흥군 |
| 21 | 고흥군 | 도양읍 | 봉암리 | 517-1 | 답작 | 미신고 | 고흥군 |
| 22 | 고흥군 | 도양읍 | 봉암리 | 산117-2 | 답작 | 미신고 | 고흥군 |
| 23 | 고흥군 | 도양읍 | 용정리 | 1037-5 | 전작 | 미신고 | 고흥군 |
| 24 | 고흥군 | 도양읍 | 용정리 | 1156-1 | 간이상수도 | 미신고 | 고흥군 |
| 25 | 고흥군 | 도양읍 | 용정리 | 1310-1 | 간이상수도 | 미신고 | 고흥군 |
| 26 | 고흥군 | 도양읍 | 용정리 | 1326 | 간이상수도 | 미신고 | 고흥군 |
| 27 | 고흥군 | 도양읍 | 용정리 | 2074 | 간이상수도 | 미신고 | 고흥군 |
| 28 | 고흥군 | 도양읍 | 장계리 | 1184 | 답작 | 미신고 | 고흥군 |
| 29 | 고흥군 | 도화면 | 가화리 | 1051-1 | 전작 | 미신고 | 고흥군 |
| 30 | 고흥군 | 도화면 | 가화리 | 1673-1 | 답작 | 미신고 | 고흥군 |
| 31 | 고흥군 | 도화면 | 가화리 | 1708 | 답작 | 미신고 | 고흥군 |
| 32 | 고흥군 | 도화면 | 가화리 | 1773 | 간이상수도 | 미신고 | 고흥군 |
| 33 | 고흥군 | 도화면 | 가화리 | 63 | 답작 | 신고 | 고흥군 |
| 34 | 고흥군 | 도화면 | 가화리 | 906 | 전작 | 허가 | 고흥군 |
| 35 | 고흥군 | 도화면 | 구암리 | 21-2 | 일반용 | 미신고 | 고흥군 |
| 36 | 고흥군 | 도화면 | 구암리 | 432 | 답작 | 미신고 | 고흥군 |
| 37 | 고흥군 | 도화면 | 구암리 | 884 | 간이상수도 | 미신고 | 고흥군 |
| 38 | 고흥군 | 도화면 | 구암리 | 산34-1 | 답작 | 미신고 | 고흥군 |
| 39 | 고흥군 | 도화면 | 구암리 | 산46-4 | 간이상수도 | 미신고 | 고흥군 |
| 40 | 고흥군 | 도화면 | 당오리 | 산96 | 답작 | 미신고 | 고흥군 |
| 41 | 고흥군 | 도화면 | 덕중리 | 1100 | 답작 | 미신고 | 고흥군 |
| 42 | 고흥군 | 도화면 | 발포리 | 977-1 | 답작 | 신고 | 고흥군 |
| 43 | 고흥군 | 도화면 | 봉룡리 | 1523-2 | 간이상수도 | 미신고 | 고흥군 |
| 44 | 고흥군 | 도화면 | 봉룡리 | 2556 | 간이상수도 | 미신고 | 고흥군 |
| 45 | 고흥군 | 도화면 | 봉룡리 | 2557 | 답작 | 미신고 | 고흥군 |
| 46 | 고흥군 | 도화면 | 봉룡리 | 2654 | 답작 | 미신고 | 고흥군 |
| 47 | 고흥군 | 도화면 | 봉룡리 | 844 | 답작 | 미신고 | 고흥군 |
| 48 | 고흥군 | 도화면 | 봉산리 | 202 | 답작 | 미신고 | 고흥군 |
| 49 | 고흥군 | 도화면 | 봉산리 | 239 | 답작 | 미신고 | 고흥군 |
| 50 | 고흥군 | 도화면 | 신호리 | 1026 | 답작 | 미신고 | 고흥군 |
| 51 | 고흥군 | 도화면 | 신호리 | 1105-1 | 간이상수도 | 신고 | 고흥군 |
| 52 | 고흥군 | 도화면 | 신호리 | 1647-5 | 답작 | 신고 | 고흥군 |
| 53 | 고흥군 | 도화면 | 신호리 | 469-1 | 민방위용 | 미신고 | 고흥군 |
| 54 | 고흥군 | 풍양면 | 고옥리 | 1356-3 | 답작 | 미신고 | 고흥군 |
| 55 | 고흥군 | 풍양면 | 고옥리 | 1910 | 답작 | 미신고 | 고흥군 |

<표 2-2-1> 농업용 공공관정 현황(계속)

| 일련 번호 | 위치 | | | | 세부 용도 | 신고/ 허가 | 관리 기관 |
|----------|-----|-----|-----|---------|----------|-----------|----------|
| | 시군 | 읍면 | 동리 | 번지 | | | |
| 56 | 고흥군 | 풍양면 | 고옥리 | 32-2 | 답작 | 미신고 | 고흥군 |
| 57 | 고흥군 | 풍양면 | 고옥리 | 751-1 | 간이상수도 | 신고 | 고흥군 |
| 58 | 고흥군 | 풍양면 | 고옥리 | 87-1 | 답작 | 신고 | 고흥군 |
| 59 | 고흥군 | 풍양면 | 매곡리 | 1006-18 | 답작 | 신고 | 고흥군 |
| 60 | 고흥군 | 풍양면 | 매곡리 | 1031 | 일반용 | 미신고 | 고흥군 |
| 61 | 고흥군 | 풍양면 | 보천리 | 1159 | 답작 | 미신고 | 고흥군 |
| 62 | 고흥군 | 풍양면 | 봉양리 | 1005-6 | 답작 | 미신고 | 고흥군 |
| 63 | 고흥군 | 풍양면 | 봉양리 | 882-2 | 간이상수도 | 미신고 | 고흥군 |
| 64 | 고흥군 | 풍양면 | 상림리 | 265-2 | 답작 | 미신고 | 고흥군 |
| 65 | 고흥군 | 풍양면 | 송정리 | 1165-20 | 답작 | 미신고 | 고흥군 |
| 66 | 고흥군 | 풍양면 | 송정리 | 1166-3 | 답작 | 미신고 | 고흥군 |
| 67 | 고흥군 | 풍양면 | 송정리 | 1174 | 답작 | 미신고 | 고흥군 |
| 68 | 고흥군 | 풍양면 | 송정리 | 1189 | 답작 | 미신고 | 고흥군 |
| 69 | 고흥군 | 풍양면 | 송정리 | 292 | 답작 | 미신고 | 고흥군 |
| 70 | 고흥군 | 풍양면 | 송정리 | 795-2 | 간이상수도 | 미신고 | 고흥군 |
| 71 | 고흥군 | 풍양면 | 송정리 | 823-2 | 전작 | 미신고 | 고흥군 |
| 72 | 고흥군 | 풍양면 | 안동리 | 산112-9 | 답작 | 미신고 | 고흥군 |
| 73 | 고흥군 | 풍양면 | 울치리 | 254-4 | 간이상수도 | 미신고 | 고흥군 |
| 74 | 고흥군 | 풍양면 | 울치리 | 929-3 | 전작 | 미신고 | 고흥군 |
| 75 | 고흥군 | 풍양면 | 풍남리 | 1539 | 답작 | 미신고 | 고흥군 |
| 76 | 고흥군 | 풍양면 | 풍남리 | 511-1 | 전작 | 미신고 | 고흥군 |
| 77 | 고흥군 | 풍양면 | 한동리 | 708 | 답작 | 미신고 | 고흥군 |
| 78 | 고흥군 | 풍양면 | 한동리 | 709 | 답작 | 미신고 | 고흥군 |
| 79 | 고흥군 | 풍양면 | 한동리 | 711 | 답작 | 미신고 | 고흥군 |
| 80 | 고흥군 | 풍양면 | 한동리 | 712 | 답작 | 미신고 | 고흥군 |

2.2.2 농업용 공공관정 점검표

농업용 공공관정 조사

가. 관정현황

| 구 분 | 내 용 | | |
|------------|-----------------------------------------------------------------------|------|--------------|
| 지 구 명 | 고도지구 (일련번호: WGHG201600084) / 허가신고번호 : - | | |
| 위 치 | 전라남도 고흥군 풍양면 한동리 709번지 (위도: 34° 34' 50.28" , 경도: 127° 13' 47.06") | | |
| 채 수 량 | 250 m ³ /day | | |
| 제 원 | 가) 구 경 : 250 mm 나) 심 도 : 80 m | | |
| 수중모터펌프 | 가) 마 력 : 5 HP 나) 설치심도 : m 다) 토출관구경 : 50 mm | | |
| 개발년도(연장허가) | 1996년 12월 31일 | | |
| 점검자 소속 | 한국농어촌공사 전남지역본부 | 점검일자 | 2016년 7월 17일 |

나. 세부점검내역

| 분야별 | 구 분 | 점 검 항목 | 점검사항 | 점 검 내 용 | 점 검 결 과 | |
|-----------|-------------|------------|---------|-----------------|------------------|----|
| 지 질 / 수 질 | 관 정 | 수 질 | 수질검사 | 검사일 | — | |
| | | | | 농업용 수질기준 | — | |
| | | | | 부적합 항목 | — | |
| | | 관 정 | 자연수위 | 자연수위 측정 | 측정불가 | |
| | | | | 양 수 량 | 양수량의 적정여부 | — |
| | | | | 이 물 질 배출여부 | 이물질, 오염물질배출여부 | — |
| | | 양수장 및 보호공 | 균 열 침 하 | 균열 | 균열, 백태, 박리, 파손여부 | 불량 |
| | | | | 누 수 | 위치, 누수원인, 누수여부 | 불량 |
| | | | | 침 하 | 침하부위, 원인 및 정도 | 불량 |
| | | 오염방지 시설 | 덮개파손 | 파손 및 시건장치 유무 | 불량 | |
| | | | | 녹발생 및 부식정도 | 불량 | |
| | | | 측 정 장 치 | 유 량 계 | 작동유무 및 파손여부 | 불량 |
| | | 출수장치 | | 출수장치의 파손여부 | 불량 | |
| 수위측정관 | 수위측정관의 관리상태 | 불량 | | | | |
| 기 계 | 기 계 시설 | 수 중 펌 프 | 작동상태 | 작동여부, 진동 및 경음상태 | 보통 | |
| | | | 용 량 | 이용량 대비 용량의 적정성 | 보통 | |
| 전 기 | 전 기 시설 | 배전함 및 전기설비 | 외 형 | 누유상태, 계측기기 작동 | 보통 | |
| | | | 설 치 | 위치의 적정성, 설치상태 | 보통 | |
| | | | 동 작 | 진동상태, 계기류 작동 | 보통 | |

다. 점검결과

| | | | |
|------------------|--------------------------------------------|------|-------|
| 문제점 | 유량계, 출수장치, 수위측정관 불량, 양수장시설 균열, 녹, 파손, 침하발생 | | |
| 대책 | 유량계, 출수장치, 수위측정관 설치 | | |
| 추정소요사업비 (공종별) | 공종(항목) | 처리내역 | 처리비용 |
| | 유량계 | 설치 | 231천원 |
| | 출수장치 | 설치 | 38천원 |
| | 수위측정관 | 설치 | 167천원 |
| | | | |
| | 계 | | 436천원 |

라. 사진대지

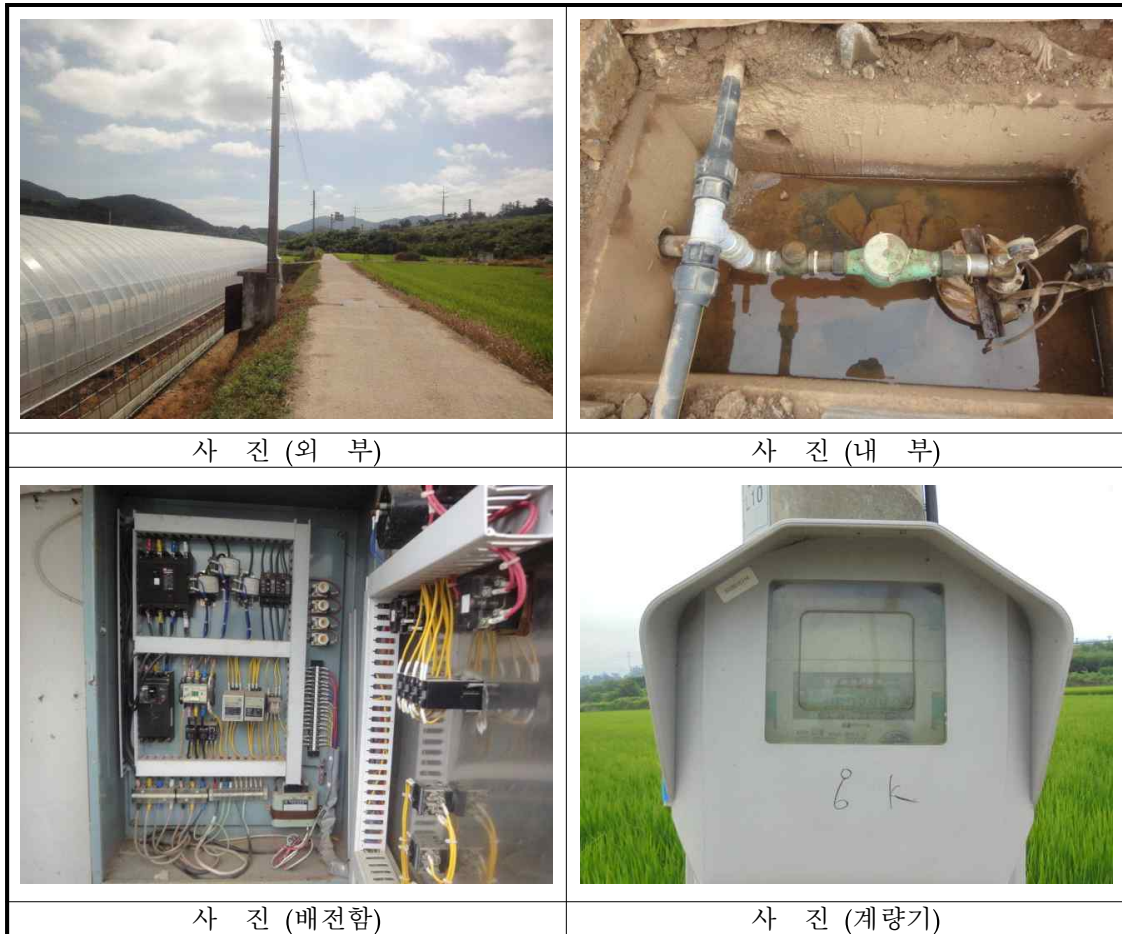

2.3 농업용 공공관정 점검결과 및 관리방안

2.3.1 점검결과

고도지구 내 농업용 공공관정 점검 결과, 법적이행사항인 영향조사, 사후관리, 수질검사는 고흥군이 공공관정 관리 계획을 수립하여 의무사항을 철저히 이행한 것으로 나타났다. 그러나 시설물 정비 등의 조치가 필요한 관정이 다수 존재하였다<표 2-3-1>.

<표 2-3-1> 농업용 공공관정 일제조사 현황

| 구분 | 계 | 조사 | | | | | | | | | 미조사 |
|-----|----|----|-----------|------|----------|----------|----------|----------|-----------|----|-----|
| | | 소계 | 조치 불필요 | 조치필요 | | | | | | | |
| | | | | 소계 | 영향 조사 | 사후 관리 | 수질 검사 | 원상 복구 | 시설물 정비 | 기타 | |
| 계 | 79 | 1 | 1 | 78 | - | - | - | 6 | 72 | - | - |
| 도덕면 | 14 | - | - | 14 | - | - | - | 3 | 11 | - | - |
| 도양읍 | 14 | - | - | 14 | - | - | - | - | 14 | - | - |
| 도화면 | 24 | 1 | 1 | 23 | - | - | - | 2 | 21 | - | - |
| 풍양면 | 27 | - | - | 27 | - | - | - | 1 | 26 | - | - |

2.3.2 지하수개발·이용허가의 유효기간 연장을 위한 조사 제안

가. 배경 및 현황

지하수법 제7조의3(지하수개발·이용허가의 유효기간), 시행령 제12조의3(지하수개발·이용허가 유효기간의 연장), 시행규칙 제7조(허가사항의 변경 등)에 의해 지하수개발·이용이 주변지역에 미치는 영향을 조사하여 주변 지하수의 고갈과 오염을 예측하고 이를 사전에 방지함으로써 지하수의 보전과 합리적인 이용을 도모하기 위해서이다.

고도지구의 80개 농업용 및 생활용 공공관정은 2016년도 10월 기준으로 영향조사가 이미 완료되었거나 현재 진행 중에 있으므로 공공관정에 대한 관리가 잘 이뤄지고 있는 것으로 확인되었다.

나. 업무흐름도

개발·이용자(지자체) → 지하수영향조사 → 지하수영향조사서를 포함한 지하수개발·이용허가 유효기간 연장허가 신청서 제출 → 심사 → 허가내용에 반영

2.3.3 사후관리 제안

가. 배경 및 현황

지하수법 제9조의5(지하수개발·이용시설의 사후관리 등), 시행령 제14조의4(지하수개발·이용시설의 사후관리 등), 시행규칙 제9조의5(지하수개발·이용시설의 사후관리 등), 제9조의6(다중이용 지하수 개발·이용시설 등), 제9조의7(사후관리 방법 등)에 의해 지하수 수질의 효율적인 보전관리를 위하여 특별한 용도 및 일정규모 이상의 지하수개발·이용시설에 대한 검사 및 정비, 청소 등을 실시한다.

고도지구의 경우 사후관리가 필요한 관정을 확인한 결과 2016년도 10월 기준으로 사후관리가 이미 완료되었거나 현재 진행 중에 있으므로 공공관정에 대한 관리가 잘 이뤄지고 있는 것으로 확인되었다.

나. 업무흐름도

사후관리 이행대상자(지자체) → 사후관리 수행 → 사후관리 이행종료신고 → 사후관리 신고증교부

2.3.4 지하수수질검사 제안

가. 배경 및 현황

지하수법 제20조(수질검사 등), 시행령 제29조(수질검사 등), 제30조(수질검사 전문기관 등), 제31조(수질검사의 항목 등), 지하수의 수질보전 등에 관한 규칙 제10조(수질검사대상), 제12조(수질검사의 주기), 제14조(검사기관)에 의해 안전하고 깨끗한 지하수를 사용하기 위하여 양수능력 100m³/일 이상의 농업용 관정에 대하여 3년 주기로 실시한다.

고도지구 농업용 공공관정 중 향후 수질검사가 필요한 관정은 확인한 결과 없는 것으로 확인되었다.

나. 업무흐름도

시장·군수에게 수질검사 신청 → 시장·군수가 수질검사를 위한 시료채취기간을 정하여 시료채취실시 3일전까지 검사 받을 자에게 통보 → 시장·군수는 시료채취 후 봉인, 신청인에게 인계 → 신청인은 6시간 이내에 수질검사전문기관에 검사를 의뢰

2.3.5 원상복구 제안

가. 배경 및 현황

지하수법 제15조(원상복구 등), 시행령 제15조(수질불량의 정도), 제22조(이행보증금의 금액 및 예치시기 등), 제23조(원상복구의 예외 등), 제24조(원상복구의 기준·방법·기간 등)에 의해 지하수 오염이 우려되는 불용공에 대해 실시

아래 원상복구 필요관정 현황은 현장조사시에 마을이장 등 지하수시설 관리자들이 수량부족 등의 이유로 원상복구를 희망하는 지하수관정 목록이다.

<표 2-3-2> 원상복구 필요관정 현황

| 일련번호 | 위치 | | | | 비고 |
|------|-----|-----|-----|--------|----|
| | 시군 | 읍면 | 동리 | 번지 | |
| 계 | 6개소 | | | | |
| 2 | 고흥군 | 도덕면 | 가야리 | 1486-9 | - |
| 3 | 고흥군 | 도덕면 | 가야리 | 1486-9 | - |
| 4 | 고흥군 | 도덕면 | 가야리 | 2208-5 | - |
| 45 | 고흥군 | 도화면 | 봉룡리 | 2557 | - |
| 46 | 고흥군 | 도화면 | 봉룡리 | 2654 | - |
| 60 | 고흥군 | 풍양면 | 매곡리 | 1031 | - |

나. 업무흐름도

지하수개발·이용 종료신고서 및 원상복구계획서 제출 → 원상복구 실시 → 원상복구 결과보고서 제출

2.3.6 시설물정비 제안

가. 배경 및 현황

일제조사 결과를 바탕으로 시설의 기능유지 및 안전상 위험 등이 있는 경우 보수 또는 보강을 실시하여야 한다. 도덕면에서는 11개소에서 측정장치 및 전기시설 정비 등 시설물 관리 22건이 필요하고, 도양읍은 양수장 및 보호공 4건, 오염방지시설 7건, 측정장치 14건, 수중펌프 3건, 배전함 및 전기시설 6건 등 총 34건에 대해 14개소에서 실시하여야 한다. 도화면은 양수장 및 보호공 8건, 오염방지시설 11건, 측정장치 16건, 배전함 및 전기시설 9건 등 총 47건에 대해 21개소에서 필요하고 풍양면은 양수장 및 보호공 14건, 오염방지시설 16건, 측정장치 24건, 수중펌프 10건, 배전함 및 전기시설 12건 등 총 76건에 대해 26개소에서 필요하다<표 2-3-3>.

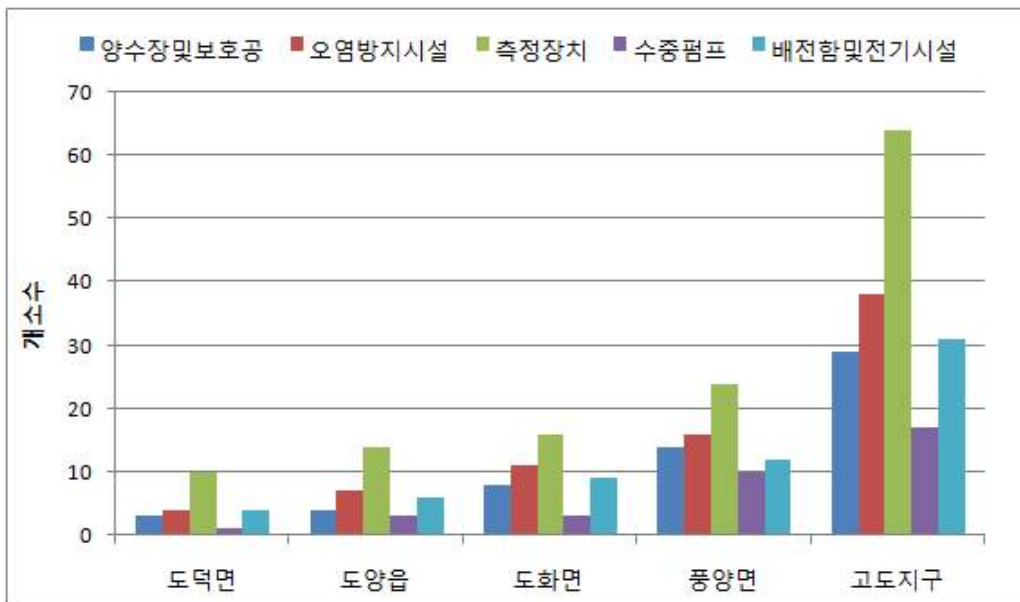

<그림 2-3-1> 읍면별 시설물관리 대상 관정수

<표 2-3-3> 시설물관리 필요관정 제안

| | 위치 | | | | 시설물 | | | | |
|----|------|-----|-----|--------|-----------------|----------------|----------|----------|------------------|
| | 시군 | 읍면 | 동리 | 번지 | 양수장 및 보호공 | 오염 방지 시설 | 측정 장치 | 수중 펌프 | 배전함 및 전기시설 |
| 계 | 72개소 | | | | 29 | 38 | 64 | 17 | 31 |
| 1 | 고흥군 | 도덕면 | 가야리 | 1303-1 | ○ | | ○ | | |
| 5 | 고흥군 | 도덕면 | 가야리 | 3262-2 | | | ○ | | |
| 6 | 고흥군 | 도덕면 | 가야리 | 3589 | | | ○ | | |
| 7 | 고흥군 | 도덕면 | 도덕리 | 1025-9 | | ○ | ○ | | |
| 8 | 고흥군 | 도덕면 | 도덕리 | 산118 | | | ○ | | |
| 9 | 고흥군 | 도덕면 | 봉덕리 | 1087-2 | | | ○ | | ○ |
| 10 | 고흥군 | 도덕면 | 봉덕리 | 1224-1 | | ○ | | | ○ |
| 11 | 고흥군 | 도덕면 | 봉덕리 | 418-1 | ○ | ○ | ○ | | ○ |
| 12 | 고흥군 | 도덕면 | 봉덕리 | 산131-5 | | ○ | ○ | ○ | ○ |
| 13 | 고흥군 | 도덕면 | 용동리 | 606 | ○ | | ○ | | |
| 14 | 고흥군 | 도덕면 | 용동리 | 943 | | | ○ | | |
| 15 | 고흥군 | 도양읍 | 관리 | 1888 | | | ○ | | |
| 16 | 고흥군 | 도양읍 | 관리 | 1950-2 | | | ○ | | ○ |
| 17 | 고흥군 | 도양읍 | 관리 | 2017 | ○ | ○ | ○ | | ○ |
| 18 | 고흥군 | 도양읍 | 관리 | 533-10 | | ○ | ○ | | |
| 19 | 고흥군 | 도양읍 | 봉암리 | 111 | ○ | ○ | ○ | ○ | ○ |
| 20 | 고흥군 | 도양읍 | 봉암리 | 513-8 | | | ○ | | ○ |
| 21 | 고흥군 | 도양읍 | 봉암리 | 517-1 | | ○ | ○ | | |
| 22 | 고흥군 | 도양읍 | 봉암리 | 산117-2 | | ○ | ○ | | ○ |
| 23 | 고흥군 | 도양읍 | 용정리 | 1037-5 | ○ | ○ | ○ | ○ | ○ |
| 24 | 고흥군 | 도양읍 | 용정리 | 1156-1 | | | ○ | | |
| 25 | 고흥군 | 도양읍 | 용정리 | 1310-1 | | | ○ | | |
| 26 | 고흥군 | 도양읍 | 용정리 | 1326 | ○ | | ○ | | |
| 27 | 고흥군 | 도양읍 | 용정리 | 2074 | | | ○ | | |
| 28 | 고흥군 | 도양읍 | 장계리 | 1184 | | ○ | ○ | ○ | |
| 29 | 고흥군 | 도화면 | 가화리 | 1051-1 | | ○ | | | ○ |
| 30 | 고흥군 | 도화면 | 가화리 | 1673-1 | | ○ | ○ | | |
| 31 | 고흥군 | 도화면 | 가화리 | 1708 | | | ○ | | |
| 33 | 고흥군 | 도화면 | 가화리 | 63 | | | ○ | | |
| 34 | 고흥군 | 도화면 | 가화리 | 906 | ○ | ○ | ○ | | |
| 35 | 고흥군 | 도화면 | 구암리 | 21-2 | ○ | ○ | ○ | ○ | ○ |
| 36 | 고흥군 | 도화면 | 구암리 | 432 | | | ○ | ○ | ○ |
| 37 | 고흥군 | 도화면 | 구암리 | 884 | | ○ | | | |
| 39 | 고흥군 | 도화면 | 구암리 | 산46-4 | | | ○ | | |
| 40 | 고흥군 | 도화면 | 당오리 | 산96 | | | | | ○ |
| 41 | 고흥군 | 도화면 | 덕중리 | 1100 | ○ | ○ | ○ | | ○ |

<표 2-3-3> 시설물관리 필요관정 제안(계속)

| | 위치 | | | | 시설물 | | | | |
|----|------|-----|-----|---------|-----------------|----------------|----------|----------|------------------|
| | 시군 | 읍면 | 동리 | 번지 | 양수장 및 보호공 | 오염 방지 시설 | 측정 장치 | 수중 펌프 | 배전함 및 전기시설 |
| 계 | 72개소 | | | | 29 | 38 | 64 | 17 | 31 |
| 42 | 고흥군 | 도화면 | 밭포리 | 977-1 | ○ | ○ | | | ○ |
| 43 | 고흥군 | 도화면 | 봉룡리 | 1523-2 | | ○ | | | ○ |
| 44 | 고흥군 | 도화면 | 봉룡리 | 2556 | | ○ | ○ | | |
| 47 | 고흥군 | 도화면 | 봉룡리 | 844 | ○ | | ○ | ○ | ○ |
| 48 | 고흥군 | 도화면 | 봉산리 | 202 | | ○ | ○ | | |
| 49 | 고흥군 | 도화면 | 봉산리 | 239 | ○ | | ○ | | |
| 50 | 고흥군 | 도화면 | 신호리 | 1026 | ○ | ○ | ○ | | |
| 51 | 고흥군 | 도화면 | 신호리 | 1105-1 | | | ○ | | |
| 52 | 고흥군 | 도화면 | 신호리 | 1647-5 | ○ | | ○ | | ○ |
| 53 | 고흥군 | 도화면 | 신호리 | 469-1 | | | ○ | | |
| 54 | 고흥군 | 풍양면 | 고옥리 | 1356-3 | ○ | ○ | ○ | ○ | ○ |
| 55 | 고흥군 | 풍양면 | 고옥리 | 1910 | ○ | ○ | ○ | ○ | ○ |
| 56 | 고흥군 | 풍양면 | 고옥리 | 32-2 | ○ | ○ | ○ | ○ | ○ |
| 57 | 고흥군 | 풍양면 | 고옥리 | 751-1 | | | ○ | | |
| 58 | 고흥군 | 풍양면 | 고옥리 | 87-1 | | ○ | | ○ | ○ |
| 59 | 고흥군 | 풍양면 | 매곡리 | 1006-18 | ○ | ○ | ○ | | ○ |
| 61 | 고흥군 | 풍양면 | 보천리 | 1159 | | ○ | ○ | | |
| 62 | 고흥군 | 풍양면 | 봉양리 | 1005-6 | | ○ | ○ | | |
| 63 | 고흥군 | 풍양면 | 봉양리 | 882-2 | | | | | ○ |
| 64 | 고흥군 | 풍양면 | 상림리 | 265-2 | | | ○ | | ○ |
| 65 | 고흥군 | 풍양면 | 송정리 | 1165-20 | ○ | ○ | ○ | ○ | ○ |
| 66 | 고흥군 | 풍양면 | 송정리 | 1166-3 | ○ | ○ | ○ | | |
| 67 | 고흥군 | 풍양면 | 송정리 | 1174 | | | ○ | | |
| 68 | 고흥군 | 풍양면 | 송정리 | 1189 | ○ | ○ | ○ | | |
| 69 | 고흥군 | 풍양면 | 송정리 | 292 | | ○ | ○ | ○ | |
| 70 | 고흥군 | 풍양면 | 송정리 | 795-2 | ○ | | ○ | ○ | ○ |
| 71 | 고흥군 | 풍양면 | 송정리 | 823-2 | ○ | ○ | ○ | | |
| 72 | 고흥군 | 풍양면 | 안동리 | 산112-9 | | | ○ | | ○ |
| 73 | 고흥군 | 풍양면 | 율치리 | 254-4 | | | ○ | | |
| 74 | 고흥군 | 풍양면 | 율치리 | 929-3 | ○ | | ○ | ○ | ○ |
| 75 | 고흥군 | 풍양면 | 풍남리 | 1539 | | | ○ | ○ | |
| 76 | 고흥군 | 풍양면 | 풍남리 | 511-1 | ○ | ○ | ○ | | |
| 77 | 고흥군 | 풍양면 | 한동리 | 708 | | | ○ | | |
| 78 | 고흥군 | 풍양면 | 한동리 | 709 | ○ | ○ | ○ | | |
| 79 | 고흥군 | 풍양면 | 한동리 | 711 | ○ | ○ | ○ | | |
| 80 | 고흥군 | 풍양면 | 한동리 | 712 | ○ | ○ | ○ | ○ | ○ |

Ⅲ

향 후 전 망

Ⅲ. 향후전망

3.1 지하수 개발·이용 전망

3.1.1 지하수개발가능량

지하수개발가능량은 지하수의 함양과 유출이 평형을 이루는 상태에서 지속적으로 개발·이용 가능한 지하수 함양량을 의미한다(국토해양부, 지하수관리기본계획, 2012).

$$\text{지하수개발가능량} = \text{함양률} \times \text{10년빈도가뭍시강수량} \times \text{면적}$$

가. 유역별 개발가능량 분석

개발가능량은 실측되지 않은 여러 항목을 간접적인 방법에 의해 추정하는 것으로 본 보고서에서는 10년빈도 가뭍시강수량을 산정한 후 함양률과 면적을 계산하여 산정하였다. 10년빈도가뭍시강수량은 전체도수가 정규분포를 이루었을 때, 하위 10%에 들어갈 확률($p=0.1$, $z=-1.28$)의 강수량을 의미한다.

$$X \leq (-1.28 \times \text{표준편차}) + \text{평균강수량}$$

<그림 3-1-1>은 표준유역별 지하수 함양량, 지하수 이용량, 개발가능량, 개발가능량 대비 이용량 관계에 대하여 보여주고 있다. 고도지구의 지하수함양량은 34,721.50천 m^3 /년, 지하수 개발가능량은 24,425.61천 m^3 /년이며, 개발가능량의 약 35.16%에 해당하는 8,587.92천 m^3 /년의 지하수를 이용하는 것으로 분석된다. 유역별 개발가능량 대비 이용량의 비율은 다음의 범위로 나타났다<표 3-1-1>.

최대 : 고읍천 47.25%
 최소 : 금산면 11.55%
 고도지구 : 35.16%

표준유역별 개발가능량 대비 이용량은 고읍천에서 47.25%로 가장 높고, 금산면이 11.55%로 가장 낮다. 지구 전반적인 개발가능량 대비 이용량은 35.16%로 비교적 낮은 수치를 나타내며 전반적인 향후 지하수 개발 가능량은 매우 풍부한 것으로 판단된다.

<표 3-1-1> 유역별 지하수 개발가능량

| 유역 | 면적 (km ²) | 10년빈도 가뭄강수량 (mm/년) | 함양량 (천m ³ /년) | 지하수이용량 (천m ³ /년) | 개발가능량 (천m ³ /년) | 이용량/개발가능량 (%) |
|-------|-----------------------|--------------------|--------------------------|-----------------------------|----------------------------|---------------|
| 표준유역별 | 200.55 | 1,011.26 | 34,721.50 | 8,587.92 | 24,425.61 | 35.16 |
| 고읍천 | 124.77 | 1,010.73 | 21,268.53 | 7,057.78 | 14,937.53 | 47.25 |
| 고흥천 | 2.36 | 1,011.28 | 420.15 | 105.84 | 297.25 | 35.61 |
| 도화천 | 63.81 | 1,012.65 | 11,409.37 | 1,292.30 | 8,048.08 | 16.06 |
| 금산면 | 9.61 | 1,009.01 | 1,623.46 | 132.00 | 1,142.75 | 11.55 |

*유역면적과 행정구역 면적이 상이하여 함양량과 개발가능량에 차이가 발생함.

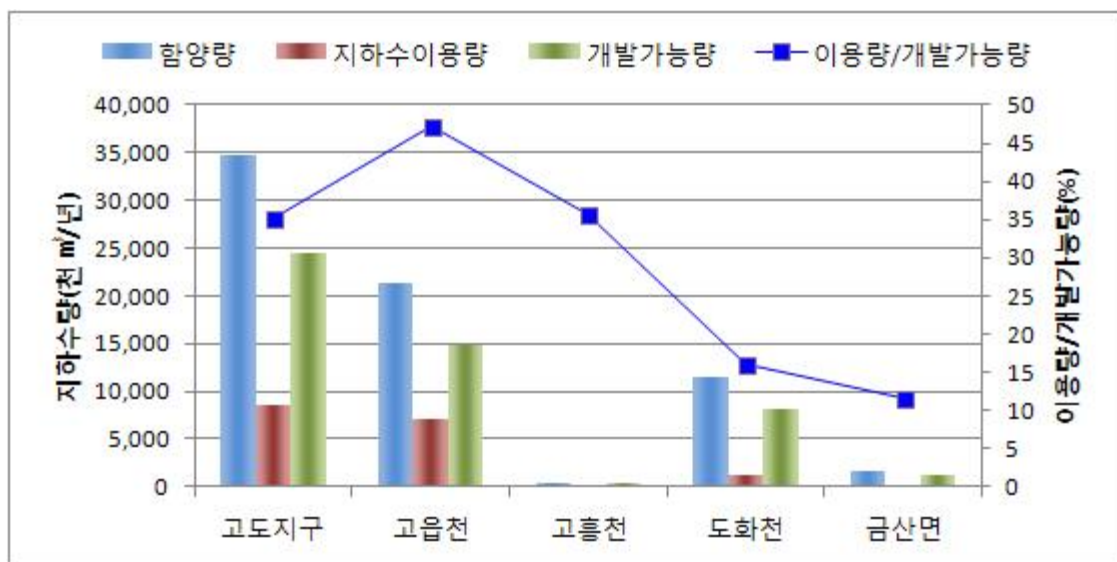

<그림 3-1-1> 유역별 지하수 이용량 및 개발가능량

나. 읍면별 개발가능량 분석

<그림 3-1-2>는 읍면별 지하수 함양량, 지하수 이용량, 개발가능량, 개발가능량 대 이용량 관계에 대하여 보여주고 있다. 고도지구의 지하수 함양량은 34,720.05천m³/년이고, 지하수 이용량은 8,587.92천m³/년, 개발가능량은 24,410.01천m³/년으로 분석되어 개발가능량 대비 이용량은 35.18%인 것으로 분석되었다.

읍면별 개발가능량 대비 이용량의 비율은 16.81~49.94%의 범위를 나타냄.

- 최대 : 도덕면 49.94%
- 최소 : 도화면 16.81%

고도지구의 함양량 대비 개발가능량은 70.30% 수준이며, 개발가능량 대비 이용량은 35.18% 수준으로 전반적으로 지구 내 개발가능한 지하수는 매우 풍부한 편인 것으로 판단된다. 단, 고도지구는 관정의 분포가 도덕면과 풍양면에 밀집되어 분포하는 특징을 지니고 있으므로, 리 단위 개발가능량 산정을 통해 좀 더 세밀하게 확인하고, 향후 개발 방안 수립시 리 단위 계획을 세우는 것이 효과적일 것으로 판단된다<표 3-1-2>.

<표 3-1-2> 읍면별 지하수 개발가능량 산정

| 읍 면 | 면 적 (km ²) | 10년빈도 가뭄강수량 (mm) | 함양량 (천m ³ /년) | 지하수이용량 (천m ³ /년) | 개발가능량 (천m ³ /년) | 이용량/개발가능량 (%) |
|------|---------------------------|------------------------|-----------------------------|--------------------------------|-------------------------------|------------------|
| 고도지구 | 200.55 | 1,010.28 | 34,720.05 | 8,587.92 | 24,410.01 | 35.18 |
| 도덕면 | 49.53 | 1,010.73 | 8,446.52 | 2,962.34 | 5,932.29 | 49.94 |
| 도양읍 | 33.56 | 1,011.28 | 5,709.46 | 1,687.40 | 4,014.94 | 42.03 |
| 도화면 | 66.17 | 1,009.09 | 11,817.43 | 1,398.15 | 8,319.72 | 16.81 |
| 풍양면 | 51.29 | 1,010.73 | 8,746.64 | 2,540.04 | 6,143.06 | 41.35 |

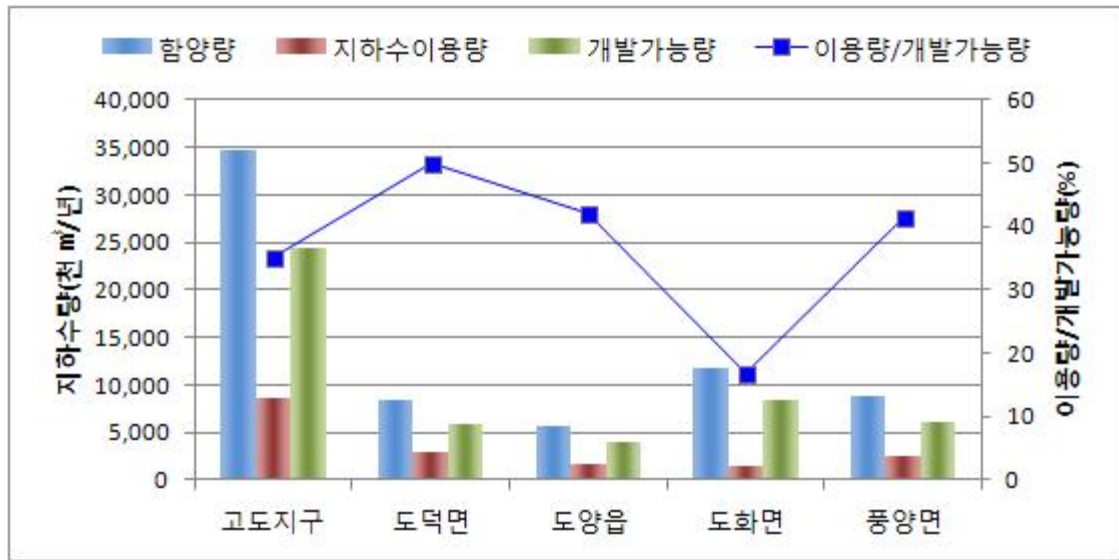

<그림 3-1-2> 읍면별 지하수 이용량 및 개발가능량

다. 리별 개발가능량 분석

리별 이용량과 개발가능량을 계산하여 개발가능량 대비 이용량을 산출하였다. 조사결과 도덕면 가야리, 도덕리, 봉덕리, 신양리, 도양읍 관리, 봉암리, 용정리, 풍양면 고옥리, 당두리, 보천리, 봉양리, 상림리, 야막리, 한동리 등 총 14개 리에서 개발가능량 대비 이용량이 50%를 상회하는 것으로 확인되었고, 특히 풍양면 한동리의 경우 221.39%를 이용하고 있는 것으로 조사되어 대책방안 마련이 시급하다.

리별 이용량 대비 개발가능량의 비율은 0.64~221.39%의 범위를 나타낸다.

- 최대 : 풍양면 한동리 221.39%
- 최소 : 도양읍 소록리 0.64%
- 고도지구 : 35.18%

<표 3-1-3> 리별 지하수 개발가능량 산정

(단위 : 천m³/년)

| 구 분 | 면 적 (km ²) | 10년빈도 가뭄시강수량 (mm) | 개발가능량 (천m ³ /년) | 이용량 (천m ³ /년) | 이용량/ 개발가능량(%) | |
|-------------|---------------------------|-------------------------|-------------------------------|-----------------------------|------------------|--------|
| 고도지구 | 200.55 | 1,010.28 | 24,410.01 | 8,587.92 | 35.18 | |
| 도 덕 면 | 가야리 | 11.88 | 1,010.73 | 1,422.89 | 780.65 | 54.86 |
| | 도덕리 | 6.29 | 1,010.73 | 753.36 | 450.25 | 59.77 |
| | 봉덕리 | 5.61 | 1,010.73 | 671.92 | 587.51 | 87.44 |
| | 신양리 | 7.18 | 1,010.73 | 859.96 | 530.12 | 61.64 |
| | 오마리 | 6.69 | 1,010.73 | 801.27 | 178.53 | 22.28 |
| | 용동리 | 11.88 | 1,010.73 | 1,422.89 | 435.28 | 30.59 |
| 도 양 읍 | 관리 | 3.65 | 1,011.28 | 436.67 | 249.33 | 57.10 |
| | 득량리 | 1.91 | 1,011.28 | 228.50 | 24.85 | 10.88 |
| | 봉암리 | 8.13 | 1,011.28 | 972.63 | 637.11 | 65.50 |
| | 소록리 | 3.78 | 1,011.28 | 452.22 | 2.87 | 0.64 |
| | 시산리 | 3.92 | 1,011.28 | 468.97 | 104.28 | 22.24 |
| | 용정리 | 7.98 | 1,011.28 | 954.68 | 489.83 | 51.31 |
| | 장계리 | 4.19 | 1,011.28 | 501.27 | 179.13 | 35.73 |
| 도 화 면 | 가화리 | 11.17 | 1,009.09 | 1,404.43 | 219.11 | 15.60 |
| | 구암리 | 14.21 | 1,009.09 | 1,786.66 | 130.02 | 7.28 |
| | 당오리 | 4.41 | 1,009.09 | 554.48 | 104.09 | 18.77 |
| | 덕중리 | 7.80 | 1,009.09 | 980.71 | 67.82 | 6.92 |
| | 발포리 | 3.66 | 1,009.09 | 460.18 | 131.68 | 28.61 |
| | 봉룡리 | 6.15 | 1,009.09 | 773.26 | 275.82 | 35.67 |
| | 봉산리 | 4.75 | 1,009.09 | 597.23 | 131.41 | 22.00 |
| | 사덕리 | 4.90 | 1,009.09 | 616.09 | 91.96 | 14.93 |
| | 신호리 | 7.35 | 1,009.09 | 924.13 | 213.52 | 23.11 |
| | 지죽리 | 1.77 | 1,009.09 | 222.55 | 32.70 | 14.70 |
| 풍 양 면 | 고옥리 | 3.10 | 1,010.73 | 371.29 | 353.38 | 95.18 |
| | 당두리 | 3.77 | 1,010.73 | 451.54 | 246.12 | 54.51 |
| | 매곡리 | 7.90 | 1,010.73 | 946.19 | 94.27 | 9.96 |
| | 보천리 | 4.27 | 1,010.73 | 511.42 | 308.89 | 60.40 |
| | 봉양리 | 2.02 | 1,010.73 | 241.94 | 253.77 | 104.89 |
| | 상림리 | 3.19 | 1,010.73 | 382.07 | 195.36 | 51.13 |
| | 송정리 | 4.10 | 1,010.73 | 491.06 | 150.16 | 30.58 |
| | 안동리 | 4.62 | 1,010.73 | 553.34 | 102.98 | 18.61 |
| | 야막리 | 1.97 | 1,010.73 | 235.95 | 132.20 | 56.03 |
| | 율치리 | 8.35 | 1,010.73 | 1,000.09 | 173.25 | 17.32 |
| | 풍남리 | 6.74 | 1,010.73 | 807.26 | 195.56 | 24.23 |
| | 한동리 | 1.26 | 1,010.73 | 150.91 | 334.10 | 221.39 |

3.1.2 지하수개발 추세

고흥군의 읍면별 관정현황, 신규개발 관정현황, 이용량 조사가 가능한 2004부터 2014년까지의 자료를 획득하여 증감추세를 분석하고 회귀분석을 실시하였다. 최근 11년간 고도지구의 지하수 이용량과 관정 개소수는 꾸준히 증가추세에 있다<그림 3-1-3>.

<표 3-1-4> 용도별 지하수 개발공수 및 이용량 변화

(단위 : 공, 천㎥/년)

| 구 분 | 총 계 | | 생활용 | | 공업용 | | 농업용 | | 기타용 | |
|------|--------|--------|-------|-------|-----|-----|--------|--------|-----|-----|
| | 개소수 | 이용량 | 개소수 | 이용량 | 개소수 | 이용량 | 개소수 | 이용량 | 개소수 | 이용량 |
| 2004 | 14,722 | 58,125 | 5,104 | 7,225 | 71 | 792 | 9,520 | 49,886 | 27 | 222 |
| 2005 | 14,748 | 58,032 | 5,110 | 7,230 | 71 | 806 | 9,540 | 49,774 | 27 | 222 |
| 2006 | 14,867 | 58,209 | 5,137 | 7,337 | 71 | 806 | 9,631 | 49,834 | 28 | 232 |
| 2007 | 15,020 | 58,829 | 5,166 | 7,442 | 73 | 834 | 9,754 | 50,331 | 27 | 222 |
| 2008 | 15,058 | 58,964 | 5,181 | 7,467 | 74 | 856 | 9,775 | 50,409 | 28 | 232 |
| 2009 | 15,161 | 59,374 | 5,189 | 7,512 | 76 | 858 | 9,869 | 50,783 | 27 | 222 |
| 2010 | 15,267 | 59,779 | 5,204 | 7,581 | 77 | 870 | 9,959 | 51,107 | 27 | 222 |
| 2011 | 15,433 | 59,959 | 5,260 | 7,677 | 77 | 870 | 10,069 | 51,190 | 27 | 222 |
| 2012 | 15,529 | 60,522 | 5,295 | 8,111 | 77 | 870 | 10,130 | 51,320 | 27 | 222 |
| 2013 | 15,600 | 60,524 | 5,312 | 8,017 | 77 | 870 | 10,184 | 51,415 | 27 | 222 |
| 2014 | 15,703 | 60,671 | 5,335 | 8,048 | 77 | 870 | 10,262 | 51,525 | 29 | 228 |

※ 자료출처 : 지하수조사연보(국토교통부, 2005~2015)

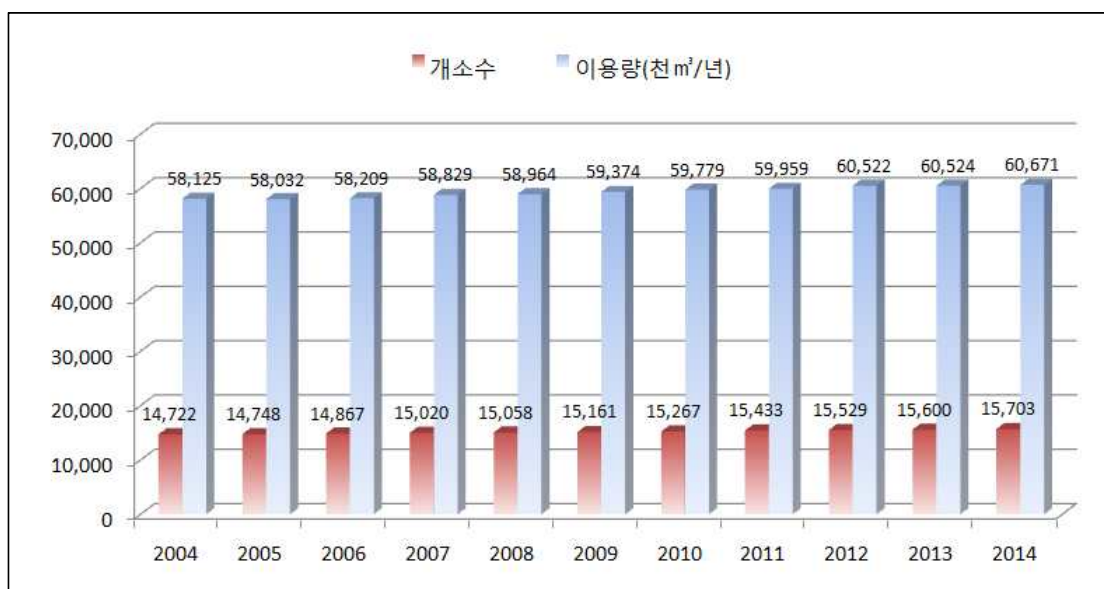

<그림 3-1-3> 연도별 지하수 이용·개발

고도지구의 용도별 지하수 이용량은 농업용, 생활용, 공업용, 기타용 순으로 확인되었다<표 3-1-4>. 2004년도부터 지속적으로 지하수 이용량이 증가하고 있는 추세이며 용도별 이용량도 지속적으로 증가추세를 보이고 있다. 최근 이용량의 증가는 농업용, 생활용 지하수 모두에서 발생하고 있고, 특히 농업용 지하수의 이용량이 급증하고 있다<그림 3-1-4>.

이는 I 장 사업개요에서 언급한 것처럼 고흥군의 작부체계 변화에 따른 동절기 지하수 이용량 증가로 인해 발생한 현상으로 이러한 추세는 지속적으로 이어질 가능성이 높으며, 향후 여러 지하수 장해문제를 야기 할 수 있으므로 지금부터 적절한 예방책이 강구되어야 할 것이다.

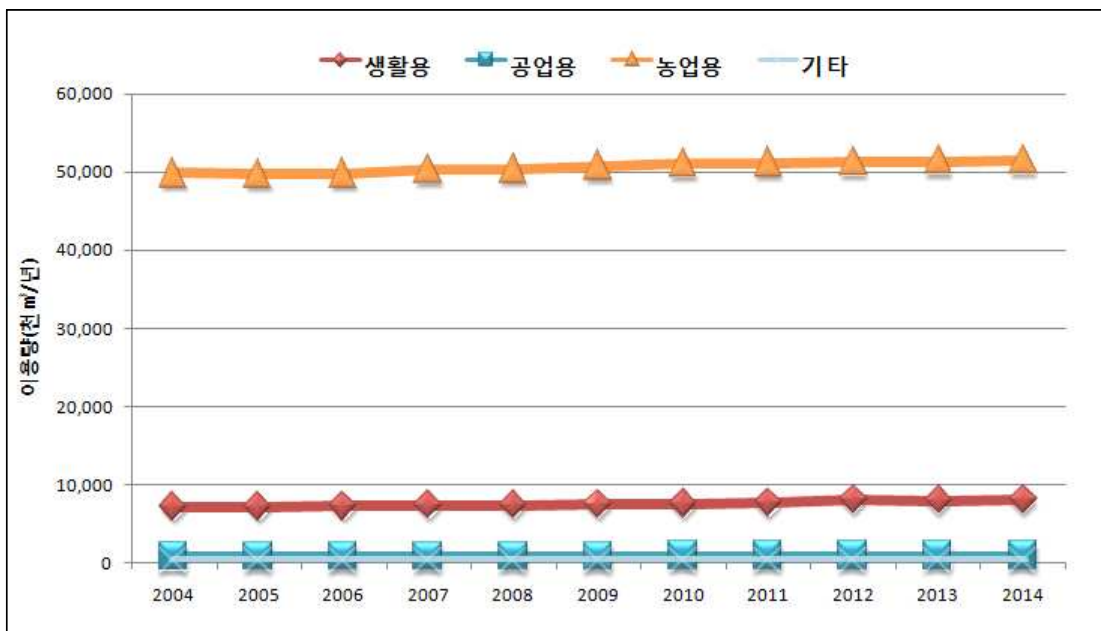

<그림 3-1-4> 고도지구 용도별 지하수 이용량 추이

고도지구의 신규 지하수 개발은 2009년 이후 평균 약 39공/년씩 발생하고 있으며, 그 중 농업용 지하수시설물의 개발이 평균 30공/년으로 가장 많은 것으로 조사되었다<표 3-1-5>.

<표 3-1-5> 고도지구 용도별 신규관정 개발추이 (단위 : 공, 천㎥/년)

| 년 도 | 총 계 | | 생활용 | | 공업용 | | 농업용 | | 기타용 | |
|-------|-----|-----|-----|-----|-----|-----|-----|-----|-----|-----|
| | 개소수 | 이용량 | 개소수 | 이용량 | 개소수 | 이용량 | 개소수 | 이용량 | 개소수 | 이용량 |
| 2009년 | 35 | 145 | 1 | 1 | 1 | 2 | 34 | 152 | -1 | -11 |
| 2010년 | 34 | 124 | 1 | -9 | 1 | 12 | 32 | 121 | - | - |
| 2011년 | 59 | 81 | 17 | 42 | - | - | 42 | 39 | - | - |
| 2012년 | 40 | 200 | 15 | 144 | - | - | 25 | 55 | - | - |
| 2013년 | 29 | 5 | 9 | 3 | - | - | 20 | 2 | - | - |
| 2014년 | 30 | 45 | 1 | 4 | - | - | 29 | 41 | - | - |

※ 자료출처 : 지하수조사연보(국토교통부, 2010~2015)

3.1.3 개발·이용 예측

2009년 이후 2014년까지 증감추세를 반영하여 회귀분석을 실시, 아래의 회귀 방정식을 산출하여 향후 고도지구의 지하수 이용량을 추정하였다. 그 결과 2015년 15,456천m³/년, 2025년 16,492천m³/년으로 증가할 것으로 전망된다.

$$Y = 103.583X - 193,264$$

<표 3-1-6> 연도별 지하수 이용량 예측

| 구 분 | 년도별 지하수 이용량(천m ³ /년) | | | | | | | | | | |
|----------|---------------------------------|--------|--------|--------|--------|--------|--------|--------|--------|--------|--------|
| | 2015 | 2016 | 2017 | 2018 | 2019 | 2020 | 2021 | 2022 | 2023 | 2024 | 2025 |
| 회귀 분석 | 15,456 | 15,456 | 15,663 | 15,766 | 15,870 | 15,974 | 16,077 | 16,181 | 16,284 | 16,388 | 16,492 |

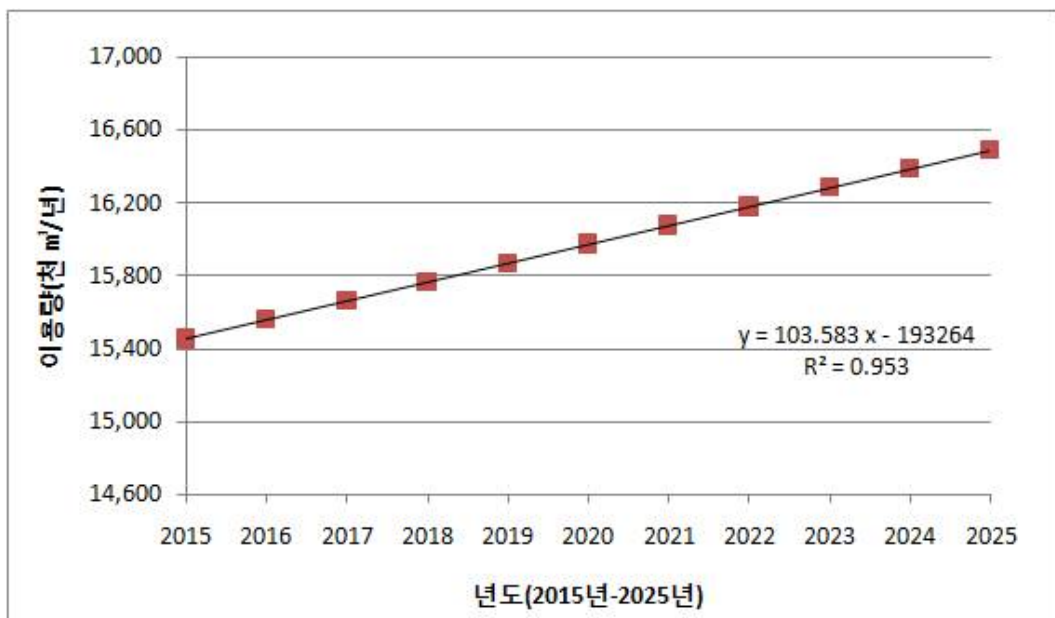

<그림 3-1-5> 지하수 이용전망 추세

3.2 오염 추세분석 및 예측

3.2.1 오염취약성분석(DRASTIC & Modified DRASTIC)

수자원으로서 지하수의 효용성은 적절한 수질을 지속적으로 유지하면서 소요수량을 안정적으로 공급하는데 있는데 지하수자원의 효율적인 이용과 체계적인 관리를 위해서는 지하수의 산출특성과 함께 지하수오염에 대한 정확한 평가 및 예측이 필요하다.

지하수에 영향을 미치는 잠재오염원은 그 종류가 다양하고 변화양상 또한 매우 유동적인 관계로 오염원인 분석과 오염물질의 이동 경로에 대한 예측이 어려우며 지표수와 달리 지하수는 오염물질이 대수층으로 유입되거나 확산되면 정화와 원상복구에 엄청난 비용과 시간이 소요된다. 따라서 경제적이고 효율적인 지하수관리를 위해서는 적절한 오염방지 대책을 마련하여 지하수 및 대수층을 오염원으로부터 사전에 차단하는 것이 필수이다.

합리적인 지하수의 오염방지 대책을 수립하기 위해서는 해당지역의 잠재오염원 분포현황 및 지역별 수문지질 특성에 따른 지하수의 오염취약성을 정확하게 평가하여 이를 토대로 이들의 상호작용과 기타 토지이용 등 인위적 요인에 따른 지하수의 오염가능성을 예측하는 것이 중요하다.

DRASTIC 시스템은 대상지역의 수문지질특성을 토대로 지하수 오염취약성을 간접적으로 평가하는 방법으로 지하수의 심도(D : Depth to water), 자연함양량(R : Net Recharge) 대수층 매질(A : Aquifer media), 토양매질(S : Soil media), 지형(T : Topography), 비포화대 매질의 영향(I : Impact of the vadose zone), 수리전도도(C : Hydraulic Conductivity) 등 7개의 구성인자별로 지하수 오염

물질의 유입 및 이동성 등의 상관성에 따라 가중치와 등급범위를 설정하여 곱한 값들을 합산하여 구한 DRASTIC 지수를 토대로 지하수의 상대적인 오염취약성을 평가하는 것이다.

DRASTIC 시스템에서 적용되는 기본 가정은 다음과 같으며, 구성인자별 평가 기준은 <표 3-2-1>에 요약한 바와 같다.

- 1)오염원은 지표상에 위치
- 2)오염물질의 지하유입은 강수량에 의존
- 3)오염물질은 물과 함께 유동
- 4)평가 대상 지역 면적은 0.4km² 이상

위의 가정을 벗어난 경우, 예를 들면 ①오염물질이 지하수계로 잘 이동하지 않는 물리화학적인 성질이 있을 때, ②비중이 물보다 커서 지하수의 이동과는 다른 유동양상을 보일 때, ③오염물질이 주입 정호 같은 경로를 통하여 지하수계로 직접 유입할 때 등의 예외적인 경우에 DRASTIC 모델은 지하수오염 취약성을 정확히 지시 할 수 없다. 또한, 평가지역을 100acre(0.4km²) 이상으로 합은 국지적인 지하수의 흐름보다는 광역적인 유동방향을 고려한 것이다.

금번 조사에서는 지하수 오염 가능성을 예측하고 보다 효율적인 지하수 관리를 위해서 정성적인 평가방법인 DRASTIC 모델을 이용하여 조사지역의 지하수오염취약성을 평가하였다. 그리고 추가로 우리나라의 대수층이 대부분 암반 대수층인 점을 고려하여 지하수의 유동이 잘 되는 파쇄대의 영향을 최대로 반영하기 위하여 부가적인 인자인 선구조밀도와 토양이용등급을 반영하여 Modified DRASTIC 모델도 도출하였다<그림 3-2-1>.

<표 3-2-1> DRASTIC 평가기준

| 평가항목 | 단위 | 등 급 | | | | | | | 가중치 | | |
|-----------------------|---------------------------|-------------|------------|-------------|-------------|-----------|-----------|--------|------|----------|------|
| | | 1.5미만 | 1.5-4.6 | 4.6-9.1 | 9.1-15.2 | 15.2-22.9 | 22.9-30.5 | 30.5이상 | | | |
| 1) 지하수위심도(D) | m | 10 | 9 | 7 | 5 | 3 | 2 | 1 | 5(5) | | |
| 2) 자연 함양량(R) | mm/년 | 50.8미만 | 50.8-101.6 | 101.6-177.8 | 177.8-254.0 | 254.0이상 | | | | 4(4) | |
| 3) 대수층 매질(A) | | 등급 범위 | | | 대표 등급 | | | | 3(3) | | |
| · 과상 세일 | | 1~3 | | | 2 | | | | | | |
| · 변성암/화성암 | | 2~5 | | | 3 | | | | | | |
| · 풍화 변성암/화성암 | | 3~5 | | | 4 | | | | | | |
| · 방퇴석 | | 4~6 | | | 5 | | | | | | |
| · 충상세일, 사암, 석회암호층 | | 5~9 | | | 6 | | | | | | |
| · 과상 사암 | | 4~9 | | | 6 | | | | | | |
| · 과상 석회암 | | 4~9 | | | 6 | | | | | | |
| · 모래, 자갈 | | 4~9 | | | 8 | | | | | | |
| · 현무암 | | 2~10 | | | 9 | | | | | | |
| · 용식 석회암 | | 9~10 | | | 10 | | | | | | |
| 4) 토양 매질(S) | | 등급 범위 | | | | | | | 2(5) | | |
| · 박층 또는 암반 노출 | | 10 | | | | | | | | | |
| · 자갈 | | 10 | | | | | | | | | |
| · 모래 | | 9 | | | | | | | | | |
| · 갈탄 | | 8 | | | | | | | | | |
| · 수축성/고형 점토 | | 7 | | | | | | | | | |
| · 사질Loam | | 6 | | | | | | | | | |
| · Loam | | 5 | | | | | | | | | |
| · 실트질 Loam | | 4 | | | | | | | | | |
| · 점토질 Loam | | 3 | | | | | | | | | |
| · Muck | | 2 | | | | | | | | | |
| · 비수축성/비고형 점토 | | 1 | | | | | | | | | |
| 5) 지형 경사(T) | % | 2미만 | 2-6 | 6-12 | 12-18 | 18이상 | | | | 1(3) | |
| | | 10 | 9 | 5 | 3 | 1 | | | | | |
| 6) 비포화대매질(I) | | 등급 범위 | | | 대표 등급 | | | | 5(4) | | |
| · 압층(Confining Layer) | | 1 | | | 1 | | | | | | |
| · 실트질 점토 | | 2~6 | | | 3 | | | | | | |
| · 세일 | | 2~5 | | | 3 | | | | | | |
| · 석회암 | | 2~7 | | | 6 | | | | | | |
| · 사암 | | 4~8 | | | 6 | | | | | | |
| · 충상 석회암, 사암, 세일 | | 4~8 | | | 6 | | | | | | |
| · 실트, 점토 섞인 모래, 자갈 | | 4~8 | | | 6 | | | | | | |
| · 변성암/화성암 | | 2~8 | | | 4 | | | | | | |
| · 모래, 자갈 | | 6~9 | | | 8 | | | | | | |
| · 현무암 | | 2~10 | | | 9 | | | | | | |
| · 용식 석회암 | | 8~10 | | | 10 | | | | | | |
| 7) 수리전도도(C) | $\times 10^{-4}$ m/sec | 0.0047-0.47 | 0.47-1.4 | 1.4-3.3 | 3.3-4.7 | 4.7-9.4 | 9.4이상 | | | | 3(2) |
| | | 1 | 2 | 4 | 6 | 8 | 10 | | | | |
| 8) 선구조밀도(L) | | 0~0.01 | 0.01~0.03 | 0.03~0.05 | 0.05~0.07 | 0.07~0.08 | | | | 1.5(1.5) | |
| | | 1 | 2 | 3 | 4 | 5 | | | | | |

주) ()는 농약에 의한 오염취약성 고려 시의 가중치

$$\text{DRASTIC potential} = D_R D_W + R_R R_W + A_R A_W + S_R S_W + T_R T_W + I_R I_W + C_R C_W \quad (R: \text{점수}, W: \text{가중치})$$

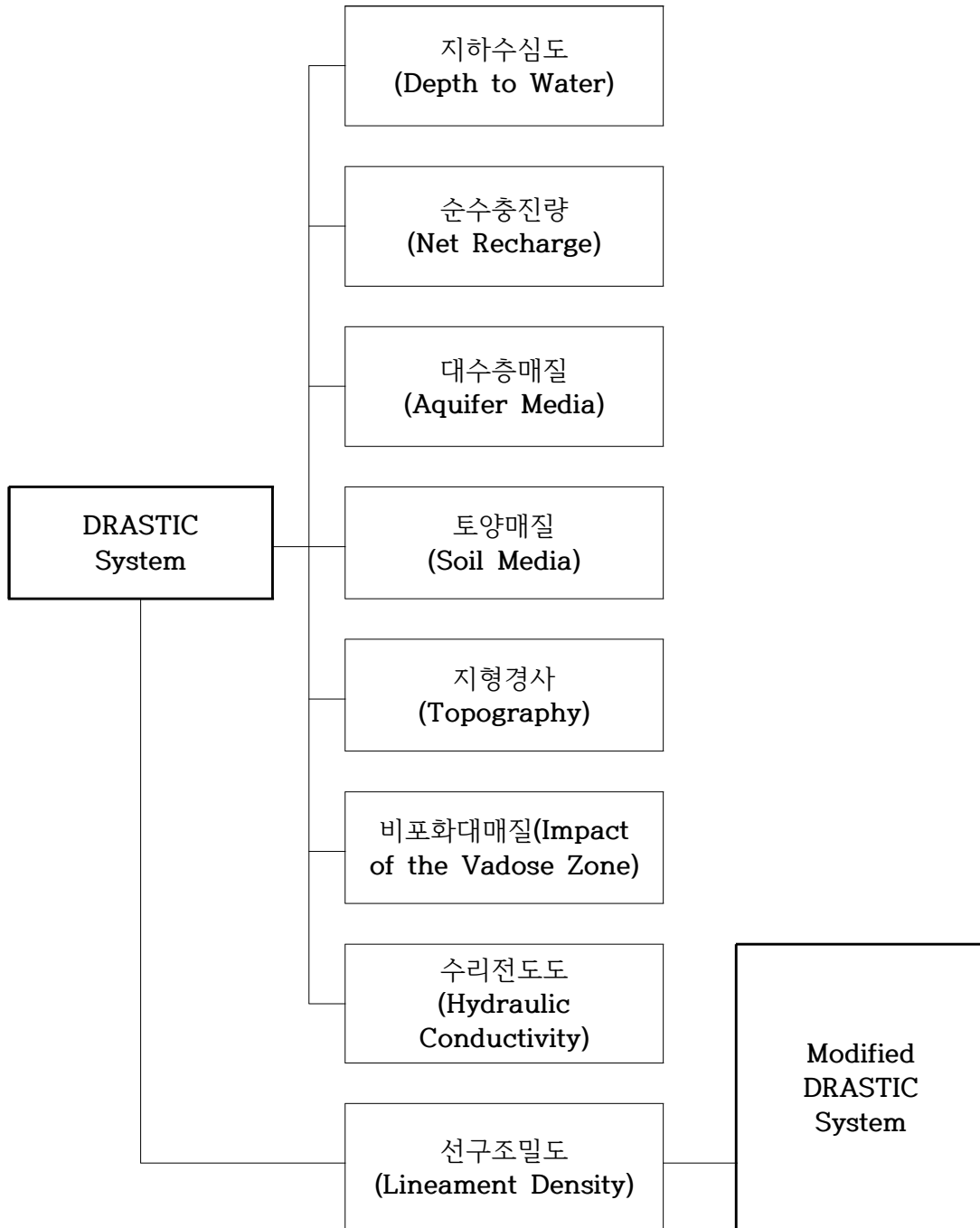

<그림 3-2-1> DRASTIC 흐름도

DRASTIC 지수는 지하수 오염에 대한 취약성과 민감성을 상대 평가하는 것이며, 지하수의 오염정도를 직접적으로 나타내는 것은 아니다. 일반적인 평가방법에서 DRASTIC 지수는 23~226의 범위에 있으며, 농업지역에서 농약에 의한 오염가능성을 고려할 경우 DRASTIC 지수는 26~256의 범위를 갖는다. DRASTIC 지수는 값이 클수록 상대적으로 지하수 오염가능성이 높고, DRASTIC 지수가 작으면 지하수 오염 가능성이 상대적으로 낮음을 의미한다. 금회 조사에서는 농업지역 농약에 의한 오염가능성 가중치를 적용하여 DRASTIC 지수를 산출하였다.

오염취약성 지수 산출 결과, 최소 141.3에서 최대 173.1까지의 분포를 보이고 평균값은 도덕면이 161.9로 가장 높은 수치를 나타낸다<표 3-2-2>. 오염취약성도 작도 결과, 고도지구 대부분의 지역은 140에서 160범위의 오염취약성 수치를 보이며, 특히 도양읍 관리, 용정리, 장계리, 풍양면 매곡리, 봉양리, 송정리, 풍남리, 한동리에서는 150이하의 상대적으로 낮은 값을 보인다<그림 3-2-1>. 도덕면 오마리, 도화면 당오리, 덕중리, 풍양면 상림리 등 170이상의 상대적으로 높은 값을 나타내는 지역이 있으며 비포화대매질 등의 영향으로 보인다.

<표 3-2-2> 읍면별 DRASTIC Index

| 구 분 | DRASTIC Index | | | 단위면적당 오염부하량(kg/일/km ²) | |
|-----|---------------|-------|-------|---------------------------------------|-------|
| | 최소 | 최대 | 평균 | | |
| 고흥군 | 도덕면 | 157.9 | 173.1 | 161.9 | 43.23 |
| | 도양읍 | 141.3 | 157.6 | 149.2 | 34.51 |
| | 도화면 | 151.5 | 172.5 | 159.6 | 18.60 |
| | 풍양면 | 143.9 | 172.3 | 151.6 | 18.60 |

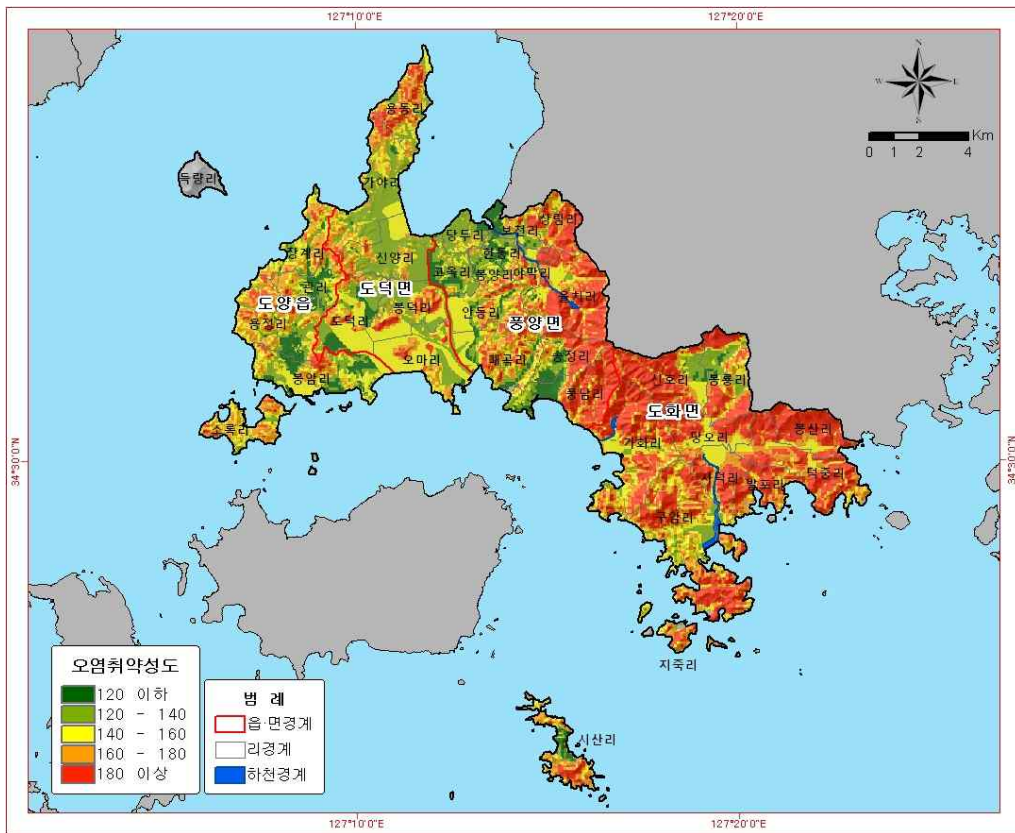

<그림 3-2-2> 고도지구 DRASTIC INDEX Map

변형된 오염취약성분석은 우리나라 특성에 맞게 선구조밀도 등을 부가적인 인자로 사용하여 실시하였다. 고도지구의 읍면별 변형된 오염취약성 평균지수는 도덕면 163.5, 도화면 161.4, 풍양면 153.3, 도양읍 150.9 순으로 나타나며, 최대값은 174.6이다<표 3-2-3>. 오염취약성도와 전체적인 지수분포도는 비슷한 양상을 보이나 다소 높게 평가되고 있으며, 특히 도덕면과 도화면에서 160이상의 높은 오염취약성 수치를 보이는 지역의 면적이 넓어진 것을 알 수 있다 <그림 3-2-2>.

<표 3-2-3> 읍면별 Modified DRASTIC Index

| 구 분 | | 최소 | 최대 | 평균 |
|-------|-----|-------|-------|-------|
| 고 흥 군 | 도덕면 | 159.6 | 174.6 | 163.5 |
| | 도양읍 | 143.1 | 159.1 | 150.9 |
| | 도화면 | 153.2 | 174.2 | 161.4 |
| | 풍양면 | 145.9 | 173.8 | 153.3 |

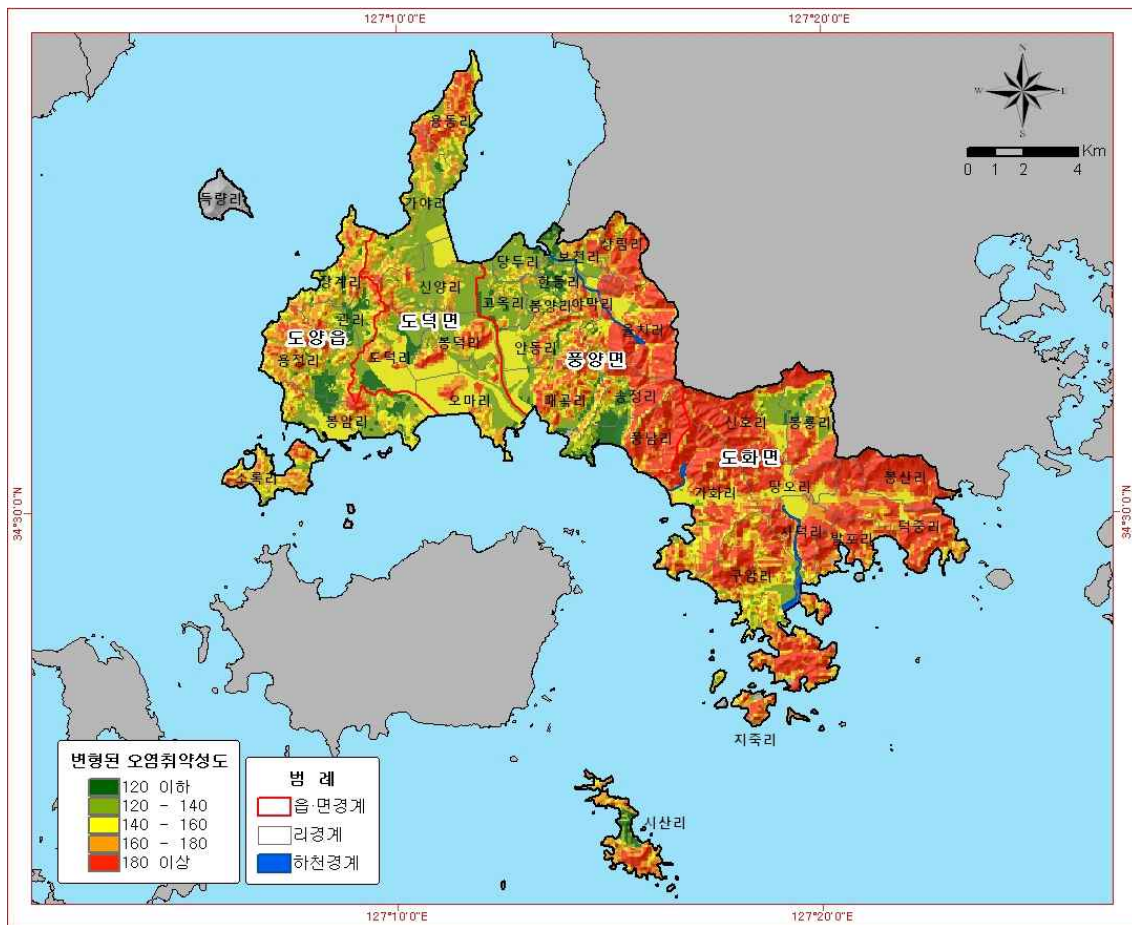

<그림 3-2-3> 고도지구 Modified DRASTIC INDEX Map

3.2.2 지하수 오염 예측

상수도 보급률이 낮은 농어촌지역의 생활용수는 주로 간이상수도, 소형관정, 계곡수 등을 이용하고 있으며, 체계적인 관리가 미흡한 형편이다. 최근 지방자치제도의 시행과 더불어 농어촌 지역경제개발이 적극 추진되며 각종 신규 시설물 인허가권이 자치단체로 이양되면서, 숙박업소, 음식점, 휴양지, 유원지, 축산단지, 공장, 각종 매립장 등 수자원측면에서의 다양한 오염원들이 적절한 환경영향 검토를 받지 않은 채 설립되는 경우가 증가하고 있다. 그러나 한번 오염되면 정화 처리에 따르는 비용 및 기간이 막대하게 소요되는 지하수 보전관리 측면에서는 매우 우려할 만한 상황이며, 따라서 본 조사에서는 이러한 신규 시설물 인허가 검토시 위치 선정을 지하수 오염에 저항력이 강한 지역으로 유도할 수 있도록 연구결과(농어촌지역 지하수 자원의 오염예측도 작성기법에 관한 연구, 농림부·농업기반공사, 2000)를 토대로 지하수 오염 타당성 검토 차원의 분석기법을 제시하도록 한다.

선진국에서는 오염물질 유발이 예상되는 시설물 신규 허가를 위한 위치 선정시 기본적으로 지하수 오염취약성도를 검토하고 있으며, 이에 따라 오염유발 가능 시설물은 오염취약성이 낮은 곳으로 유도하며, 부득이 취약성이 높은 지역에 설치할 경우는 그만큼 정화처리시설 및 오염물질 관리기준을 엄격하게 적용하고 있다.

일반적으로 지하수 오염예측도는 현재의 오염 Plume으로부터 미래의 확산범위를 예측하기 위하여 오염물질 거동 분석 모델링을 실시하고 그 결과로서 미래에 예측되는 농도분포도를 예상하는 도면을 말한다. 이러한 오염예측도는 지하수 전문가들에게 필요한 내용이라 할 수 있으나, 비전문가들이 이해하기 난해하므로 본 조사에서는 일반인에게 지하수 문제점을 쉽게 이해시킬 수 있고, 수질보전정책 홍보 및

지하수오염 정책수립 자료로서 활용할 수 있는 범위를 오염예측도면에 제시하려고 한다.

<그림 3-2-4>는 조사지역의 종류별 오염발생부하량을 발생원단위를 적용하여 산정하고 GIS의 “Equal Area” 방법으로 a, b, c등급을 분류한 것으로 총오염발생부하량을 도시한 것이다.

지하수오염예측도는 <그림 3-2-5> 및 <표 3-2-4>에 제시된 바와 같이 수리지질학적인 인자를 고려한 변형된 오염취약성과 총오염발생부하량값을 중첩하여 작성하였다<그림 3-2-6>.

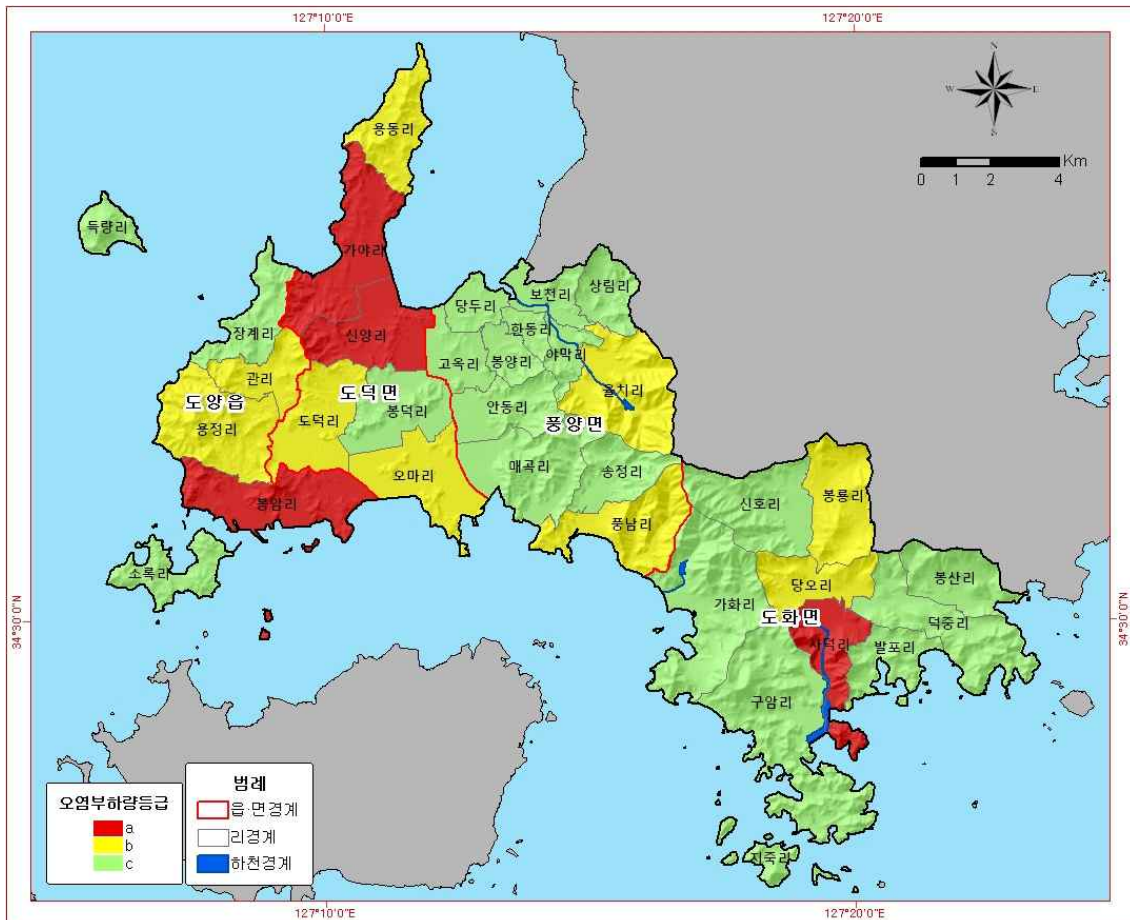

<그림 3-2-4> 발생단위별 잠재오염원 부하량 등급도

<표 3-2-4> 지하수오염예측도 등급 분류표

| 총오염발생부하량 | | | 단위면적당 오염발생부하량(kg/일/km ²) | | |
|-----------|-----------|---------|--------------------------------------|-------|-------|
| | | | a(높음) | b(보통) | c(낮음) |
| 변형된 오염취약성 | | | 60이상 | 30~60 | 30이하 |
| 오염취약성 | A (높음) | ≥171 | Aa | Ab | Ac |
| | B (보통) | 151-170 | Ba | Bb | Bc |
| | C (낮음) | ≤150 | Ca | Cb | Cc |

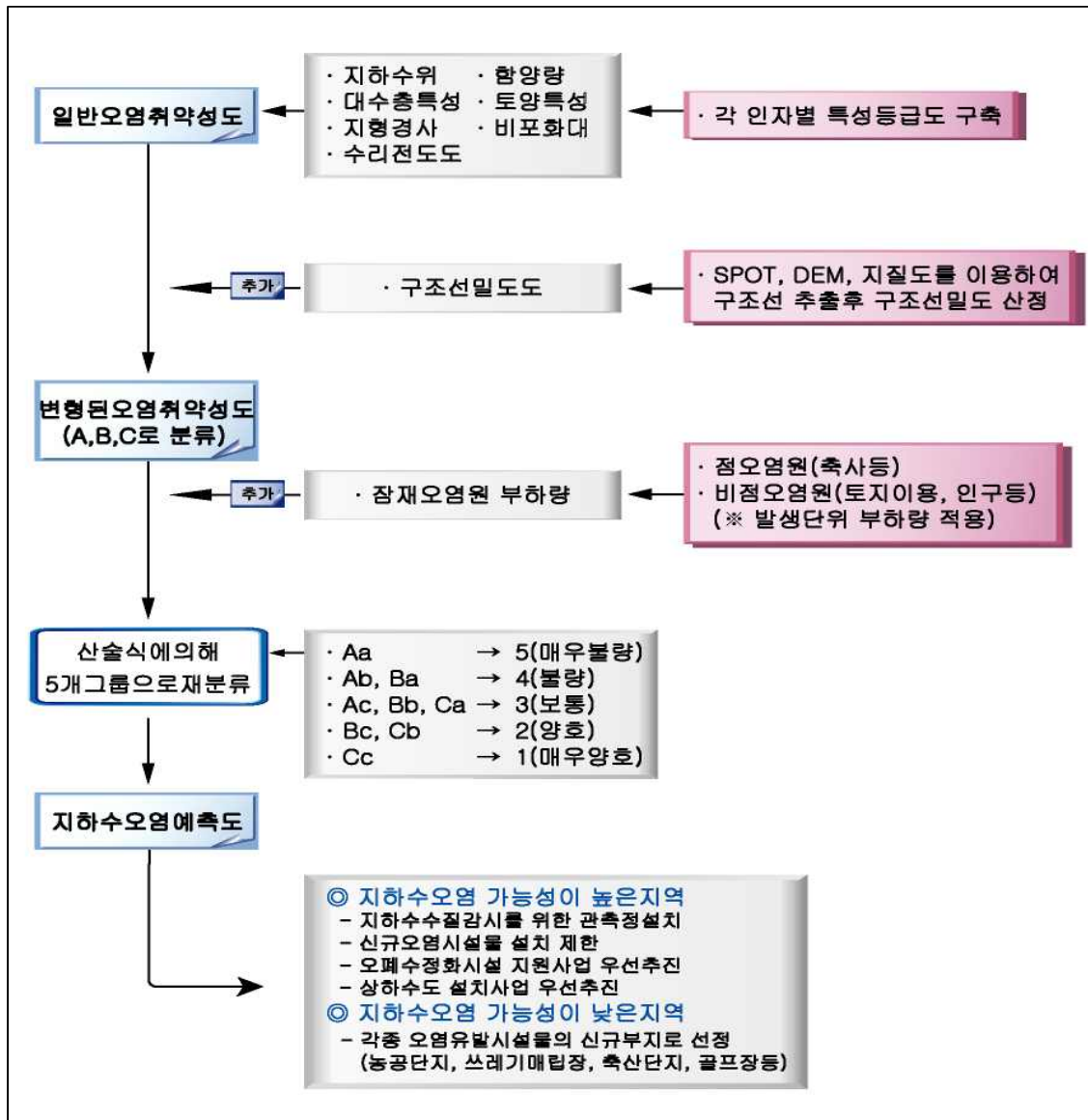

<그림 3-2-5> 지하수오염예측도 작성 모식도

고도지구는 지하수오염예측등급이 비교적 낮은 Cc, Cb, Bc등급을 갖는 지역이 52.37%로서 지하수오염취약성과 잠재오염원 발생부하량이 낮은 수준으로 나타났다<표 3-2-5>. 상대적으로 오염에 취약할 것으로 예상되는 Aa, Ab, Ba 등급 지역은 약 18.64%수준으로 도덕면 가야리, 신양리, 오마리, 도양읍 봉암리, 도화면 당오리, 사덕리, 풍양면 율치리 등 일부지역에서 확인되었다<그림 3-2-6>.

고도지구는 전반적으로 오염취약성지수는 다소 높지만 오염부하도가 낮게 나타나는 지역이지만 지하수 특성상 한번 오염된 지역은 원상복구가 매우 어렵고 많은 비용과 시간이 요구되므로 현재와 같은 청정지역의 지속적인 보전을 위해서는 지속적인 관심과 체계적인 관리가 필요하다.

향후 국토개발에 따른 지하수 개발이나 각종 잠재오염 시설물을 설치할 경우, 본 사업에서 제시한 ‘지하수 오염예측도’를 기초자료로 활용한다면 발생 가능한 지하수 장애문제를 미리 대비 할 수 있을 것으로 사료된다.

<표 3-2-5> 행정구역별 지하수오염 예측등급 면적

| 읍면동 | 구분 | 총면적 (km ²) | 지하수오염예측 등급별 면적비(%) | | | | | | | | |
|-----|----|---------------------------|--------------------|-------|-------|-------|-------|-------|-------|-------|-------|
| | | | Aa | Ab | Ac | Ba | Bb | Bc | Ca | Cb | Cc |
| 합 계 | | 200.55 | 4.20 | 8.70 | 14.99 | 5.74 | 9.01 | 16.89 | 4.98 | 12.77 | 22.72 |
| 도덕면 | | 49.53 | 9.39 | 20.31 | 5.69 | 18.40 | 17.48 | 7.12 | 10.39 | 8.86 | 2.36 |
| 도양읍 | | 33.56 | 5.88 | 1.95 | 6.19 | 6.55 | 9.86 | 15.92 | 13.25 | 27.62 | 12.80 |
| 도화면 | | 66.17 | 3.54 | 6.31 | 24.61 | 2.26 | 4.90 | 24.50 | 1.73 | 5.16 | 27.00 |
| 풍양면 | | 51.29 | 0.00 | 6.98 | 14.77 | 0.00 | 7.41 | 14.91 | 0.00 | 16.87 | 39.06 |

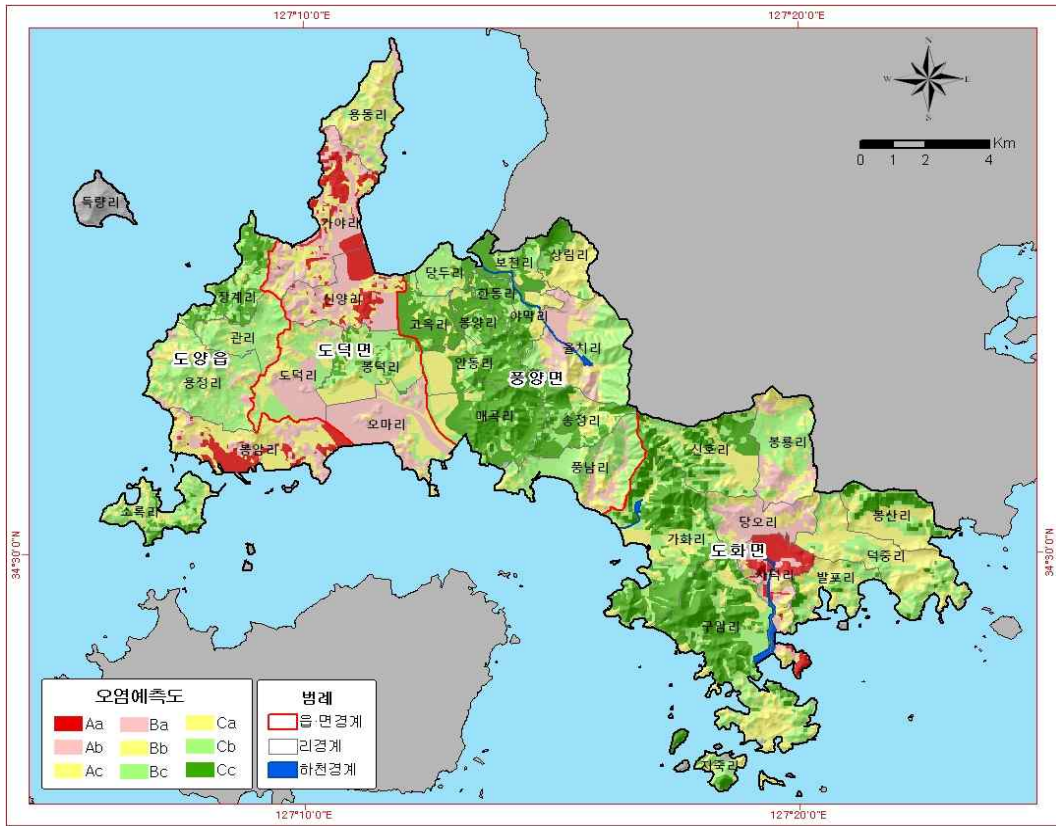

<그림 3-2-6> 고도지구 지하수오염예측도

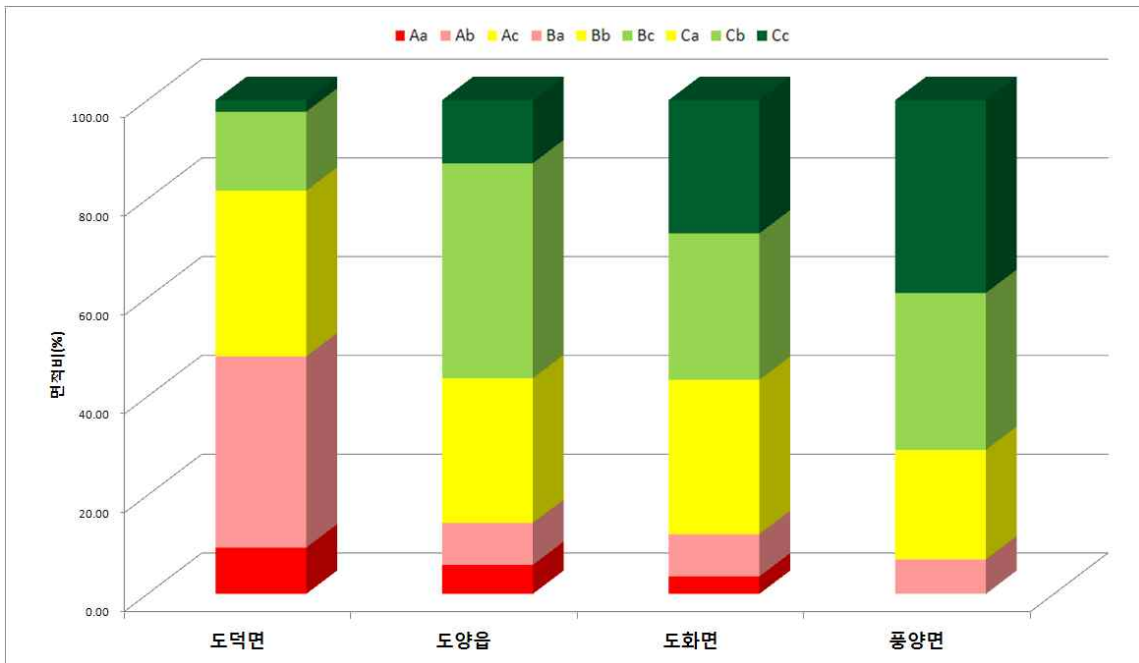

<그림 3-2-7> 지하수오염예측도 등급별 면적비

IV

고도지구 지하수
개발 · 이용 방안

IV. 고도지구 지하수 개발·이용 방안

4.1 농업용수 개발대상지 분석

농업용수 개발이 필요한 지역을 산정하기 위하여 농지(전, 답, 과)를 대상으로 기존 농업용 수리시설물에 의한 수혜면적을 조사한 농어촌용수이용합리화계획(2015) 자료를 이용하여 미수혜지역을 분석하고 농업용수 필요지역을 선정하였다. 농업용 대형관정 개발 필요지역의 선정은 조사지역 내 농경지면적, 수혜지역, 미수혜지역, 농업기반시설의 위치 및 지하수관정 등의 조건을 도면화하고 이를 분석하는 기법을 사용하였다.

리별 수혜면적은 농업기반시설물 제원과 농지 및 농수로의 형태를 분석하여 농업용 수리시설의 수혜면적을 산정한 농어촌용수이용합리화계획 수혜면적 값과 농업용 관정의 공당 수혜면적 단위 원수를 적용하여 산출한 값을 합산하여 산출하였다. 리별 잔여면적이 (-)이와 같이 표현된 지역은 단순 수치상으로 용수공급량을 초과하여 수리시설물이 설치되어 있는 경우로써 용수공급이 비교적 원활한 지역임을 시사한다. 지하수관정 개소수는 새울행정시스템과 고흥군 지하수전수조사에 의해 조사된 관정정보를 사용하였다<표 4-1-1>.

각 리별 농경지 면적에서 수혜면적을 제외하였을 때 잔여면적은 대부분 존재하며, 고도지구 전반에 걸쳐 농업용수개발이 필요한 것으로 조사되었다. 고도지구의 잔여면적은 28.49km²(39.6%)으로 확인되었으며 읍면별로는 풍양면 8.25km², 도덕면 6.93km², 도화면 6.82km², 도양읍 6.50km² 순으로 나타났다<표 4-1-2>. 고도지구 내 미수혜지역 모두 지하수로 개발 시 필요한 관정수는 총 950공으로 분석되었으며, 도덕면 가야리(122공), 도덕면 용동리(88공) 등이 상대적으로 높은 지하수개발 필요지역으로 확인되었다<표 4-1-2>.

<표 4-1-1> 농업용수 수혜면적 현황

(단위 : 공, 개소, km²)

| 읍면 | 리 | 농경지 면적 | 잔여 면적 | 수 리 시 설 물 | | | | | | | | |
|-------------|------|-----------|----------|-----------|-------|----------|-------|----------|-------|-----|-----|----------|
| | | | | 수혜 면적 | 시설수 | 지하수 | | 농업기반시설 | | | | |
| | | | | | | 수혜 면적 | 시설수 | 수혜 면적 | 시 설 수 | | | |
| | | | | | | | | | 저수지 | 양수장 | 취입보 | 집수 압거 |
| 고도지구 | | 68.59 | 28.49 | 43.45 | 1,361 | 13.99 | 1,243 | 29.46 | 68 | 18 | 22 | 10 |
| 도 덕 면 | 소계 | 23.52 | 6.93 | 18.93 | 408 | 4.93 | 380 | 14.01 | 14 | 11 | 2 | 1 |
| | 가야리 | 6.23 | 3.67 | 2.56 | 128 | 1.87 | 124 | 0.69 | 4 | - | - | - |
| | 도덕리 | 3.20 | (1.13) | 4.33 | 40 | 0.37 | 33 | 3.97 | 3 | 2 | 1 | 1 |
| | 봉덕리 | 2.70 | (1.22) | 3.92 | 59 | 0.70 | 54 | 3.22 | 3 | 2 | - | - |
| | 신양리 | 4.10 | 0.64 | 3.46 | 86 | 1.18 | 81 | 2.28 | 2 | 2 | 1 | - |
| | 오마리 | 3.75 | - | 3.75 | 16 | 0.16 | 11 | 3.59 | - | 5 | - | - |
| | 용동리 | 3.54 | 2.63 | 0.91 | 79 | 0.66 | 77 | 0.25 | 2 | - | - | - |
| 도 양 읍 | 소계 | 11.27 | 6.50 | 4.77 | 186 | 1.81 | 171 | 2.97 | 14 | - | 1 | - |
| | 관리 | 1.77 | 1.23 | 0.55 | 36 | 0.43 | 35 | 0.12 | 1 | - | - | - |
| | 득량리 | 0.72 | 0.72 | - | - | - | - | - | - | - | - | - |
| | 봉암리 | 3.48 | 2.29 | 1.19 | 78 | 0.69 | 73 | 0.50 | 5 | - | - | - |
| | 소록리 | 0.80 | 0.80 | - | - | - | - | - | - | - | - | - |
| | 시산리 | 0.89 | 0.89 | - | - | - | - | - | - | - | - | - |
| | 용정리 | 2.32 | 0.38 | 1.95 | 53 | 0.44 | 47 | 1.51 | 5 | - | 1 | - |
| 장계리 | 1.29 | 0.20 | 1.09 | 19 | 0.26 | 16 | 0.84 | 3 | - | - | - | |
| 도 화 면 | 소계 | 15.19 | 6.82 | 8.37 | 245 | 2.99 | 203 | 5.38 | 21 | 4 | 13 | 4 |
| | 가화리 | 2.12 | 0.41 | 1.72 | 47 | 0.77 | 39 | 0.95 | 4 | 3 | - | 1 |
| | 구암리 | 2.53 | 1.25 | 1.28 | 17 | 0.28 | 10 | 1.00 | 4 | 1 | 2 | - |
| | 당오리 | 1.33 | 0.27 | 1.06 | 25 | 0.38 | 20 | 0.69 | 3 | - | 2 | - |
| | 덕중리 | 1.52 | 0.37 | 1.15 | 13 | 0.18 | 10 | 0.98 | 2 | - | - | 1 |
| | 발포리 | 1.00 | 0.60 | 0.40 | 15 | 0.27 | 13 | 0.14 | 2 | - | - | - |
| | 봉룡리 | 2.02 | 0.74 | 1.28 | 62 | 0.55 | 54 | 0.73 | 2 | - | 4 | 2 |
| | 봉산리 | 1.00 | 0.87 | 0.14 | 12 | 0.14 | 12 | - | - | - | - | - |
| | 사덕리 | 1.60 | 1.27 | 0.33 | 14 | 0.21 | 12 | 0.12 | - | - | 2 | - |
| | 신호리 | 1.67 | 0.65 | 1.02 | 40 | 0.24 | 33 | 0.78 | 4 | - | 3 | - |
| 지죽리 | 0.40 | 0.40 | - | - | - | - | - | - | - | - | - | |
| 풍 양 면 | 소계 | 18.61 | 8.25 | 11.37 | 522 | 4.27 | 489 | 7.10 | 19 | 3 | 6 | 5 |
| | 고옥리 | 1.97 | (0.44) | 2.41 | 62 | 0.46 | 61 | 1.96 | 1 | - | - | - |
| | 당두리 | 2.51 | 1.29 | 1.22 | 106 | 0.56 | 102 | 0.66 | 3 | - | 1 | - |
| | 매곡리 | 2.31 | 0.95 | 1.36 | 17 | 0.14 | 13 | 1.22 | 1 | 1 | - | 2 |
| | 보천리 | 2.63 | 2.14 | 0.49 | 59 | 0.33 | 56 | 0.16 | 1 | - | 2 | - |
| | 봉양리 | 0.96 | 0.48 | 0.48 | 55 | 0.29 | 53 | 0.19 | 1 | 1 | - | - |
| | 상림리 | 0.84 | 0.34 | 0.50 | 22 | 0.20 | 20 | 0.30 | 2 | - | - | - |
| | 송정리 | 1.14 | 0.25 | 0.89 | 35 | 0.49 | 33 | 0.40 | 2 | - | - | - |
| | 안동리 | 2.00 | 1.58 | 0.42 | 19 | 0.24 | 17 | 0.18 | 1 | 1 | - | - |
| | 야막리 | 0.63 | 0.30 | 0.33 | 16 | 0.12 | 13 | 0.22 | 2 | - | 1 | - |
| | 울치리 | 1.37 | (0.29) | 1.66 | 27 | 0.47 | 23 | 1.20 | 3 | - | 1 | - |
| | 풍남리 | 1.58 | 0.91 | 0.67 | 34 | 0.36 | 31 | 0.32 | - | - | - | 3 |
| 한동리 | 0.67 | (0.27) | 0.94 | 70 | 0.64 | 67 | 0.31 | 2 | - | 1 | - | |

<표 4-1-2> 농업용수 개발대상지 분석 (단위 : 공, 공/km², 공, km²)

| 읍면 | 리 | 개발필요 공수 | 관정개발 밀도 | 농업용 관정 | 농경지 면적 | 수혜 면적 | 잔여 면적 |
|-------------|-----|------------|------------|-----------|-----------|----------|----------|
| 고도지구 | | 950 | 21.4 | 1,243 | 68.59 | 43.45 | 28.49 |
| 도 덕 면 | 소계 | 231 | 15.8 | 380 | 23.52 | 18.93 | 6.93 |
| | 가야리 | 122 | 19.9 | 124 | 6.23 | 2.56 | 3.67 |
| | 도덕리 | (38) | 10.3 | 33 | 3.20 | 4.33 | (1.13) |
| | 봉덕리 | (41) | 20.0 | 54 | 2.70 | 3.92 | (1.22) |
| | 신양리 | 21 | 19.8 | 81 | 4.10 | 3.46 | 0.64 |
| | 오마리 | - | 2.9 | 11 | 3.75 | 3.75 | - |
| | 용동리 | 88 | 21.8 | 77 | 3.54 | 0.91 | 2.63 |
| 도 양 읍 | 소계 | 217 | 10.5 | 171 | 11.27 | 4.77 | 6.50 |
| | 관리 | 41 | 19.8 | 35 | 1.77 | 0.55 | 1.23 |
| | 득량리 | 24 | - | - | 0.72 | - | 0.72 |
| | 봉암리 | 76 | 21.0 | 73 | 3.48 | 1.19 | 2.29 |
| | 소록리 | 27 | - | - | 0.80 | - | 0.80 |
| | 시산리 | 30 | - | - | 0.89 | - | 0.89 |
| | 용정리 | 13 | 20.3 | 47 | 2.32 | 1.95 | 0.38 |
| 도 화 면 | 장계리 | 7 | 12.4 | 16 | 1.29 | 1.09 | 0.20 |
| | 소계 | 227 | 12.3 | 203 | 15.19 | 8.37 | 6.82 |
| | 가화리 | 14 | 18.4 | 39 | 2.12 | 1.72 | 0.41 |
| | 구암리 | 42 | 4.0 | 10 | 2.53 | 1.28 | 1.25 |
| | 당오리 | 9 | 15.0 | 20 | 1.33 | 1.06 | 0.27 |
| | 덕중리 | 12 | 6.6 | 10 | 1.52 | 1.15 | 0.37 |
| | 발포리 | 20 | 13.0 | 13 | 1.00 | 0.40 | 0.60 |
| | 봉룡리 | 25 | 26.7 | 54 | 2.02 | 1.28 | 0.74 |
| | 봉산리 | 29 | 12.0 | 12 | 1.00 | 0.14 | 0.87 |
| | 사덕리 | 42 | 7.5 | 12 | 1.60 | 0.33 | 1.27 |
| 풍 양 면 | 신호리 | 22 | 19.8 | 33 | 1.67 | 1.02 | 0.65 |
| | 지죽리 | 13 | - | - | 0.40 | - | 0.40 |
| | 소계 | 275 | 31.0 | 489 | 18.61 | 11.37 | 8.25 |
| | 고옥리 | (15) | 31.0 | 61 | 1.97 | 2.41 | (0.44) |
| | 당두리 | 43 | 40.6 | 102 | 2.51 | 1.22 | 1.29 |
| | 매곡리 | 32 | 5.6 | 13 | 2.31 | 1.36 | 0.95 |
| | 보천리 | 71 | 21.3 | 56 | 2.63 | 0.49 | 2.14 |
| | 봉양리 | 16 | 55.2 | 53 | 0.96 | 0.48 | 0.48 |
| | 상림리 | 11 | 23.8 | 20 | 0.84 | 0.50 | 0.34 |
| | 송정리 | 8 | 28.9 | 33 | 1.14 | 0.89 | 0.25 |
| | 안동리 | 53 | 8.5 | 17 | 2.00 | 0.42 | 1.58 |
| | 야막리 | 10 | 20.6 | 13 | 0.63 | 0.33 | 0.30 |
| 풍 남 리 | 울치리 | (10) | 16.8 | 23 | 1.37 | 1.66 | (0.29) |
| | 풍남리 | 30 | 19.6 | 31 | 1.58 | 0.67 | 0.91 |
| | 한동리 | (9) | 100.0 | 67 | 0.67 | 0.94 | (0.27) |

- 1) 농경지 면적 : 논+밭+과수원 면적의 합(km²)
- 2) 관정개소수 및 수혜면적(km²) : 지하수 개소수 및 수혜면적은 관정현황조사 결과 농업용으로 분류된 관정에 대해 총적관정 1공당 0.5ha(0.005km²), 암반관정 1공당 3ha(0.03km²) 적용
- 3) 저수지, 취입보, 집수암거 시설수 및 수혜면적 : 한국농어촌공사 농업기반시설 통계자료 이용

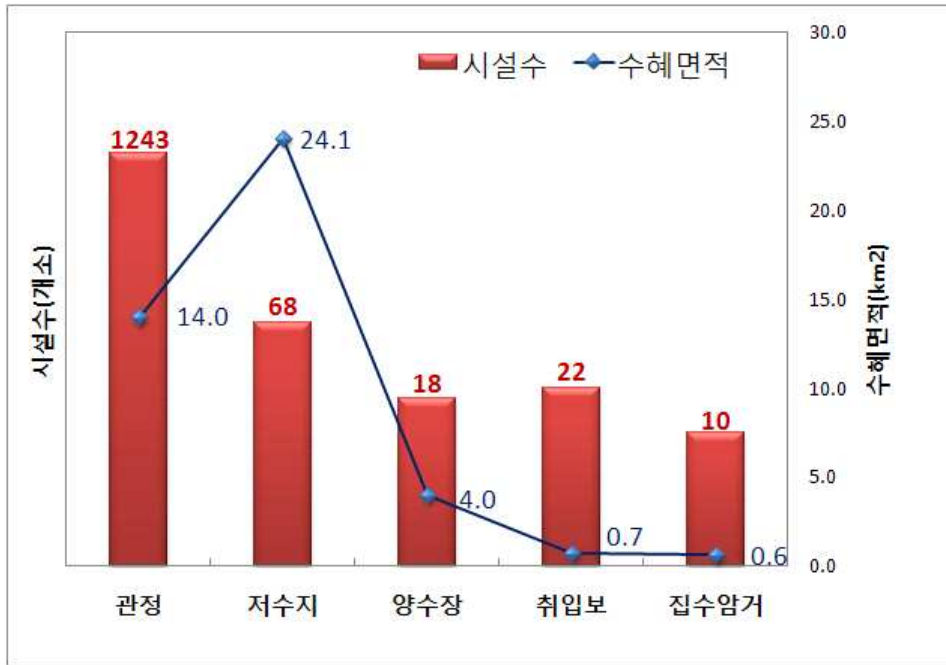

<그림 4-1-1> 농업기반수리시설



<그림 4-1-2> 농업용수 수혜면적

4.2 농업용수 개발방안

고도지구 내 농업용수공급 확보방안은 행정구역별 농업용수 수혜면적 현황, 농업용수 개발대상지 검토자료 등을 종합 검토하여 정리하였다.

<그림 4-2-1~2>은 앞서 분석한 리별 농경지와 잔여면적, 수리시설물 밀도를 표현한 그래프이다. 고도지구 전체의 리별 평균 농경지 면적은 1.96km²이고, 리별 잔여면적(미수혜지역) 평균은 0.98km²이다. 잔여면적이 있는 지역은 전체 29개리이며, 이들 지역에 대한 용수공급 확보(안)을 제시하기 위해 그룹분류를 하여 각 그룹에 맞는 용수공급 확보방안을 제시하였다. 그룹 분류는 29개리의 평균 잔여면적 0.98km²와 관정밀도 21.38공/km²을 기준으로 4그룹으로 분류 하였다<표 4-2-1>.

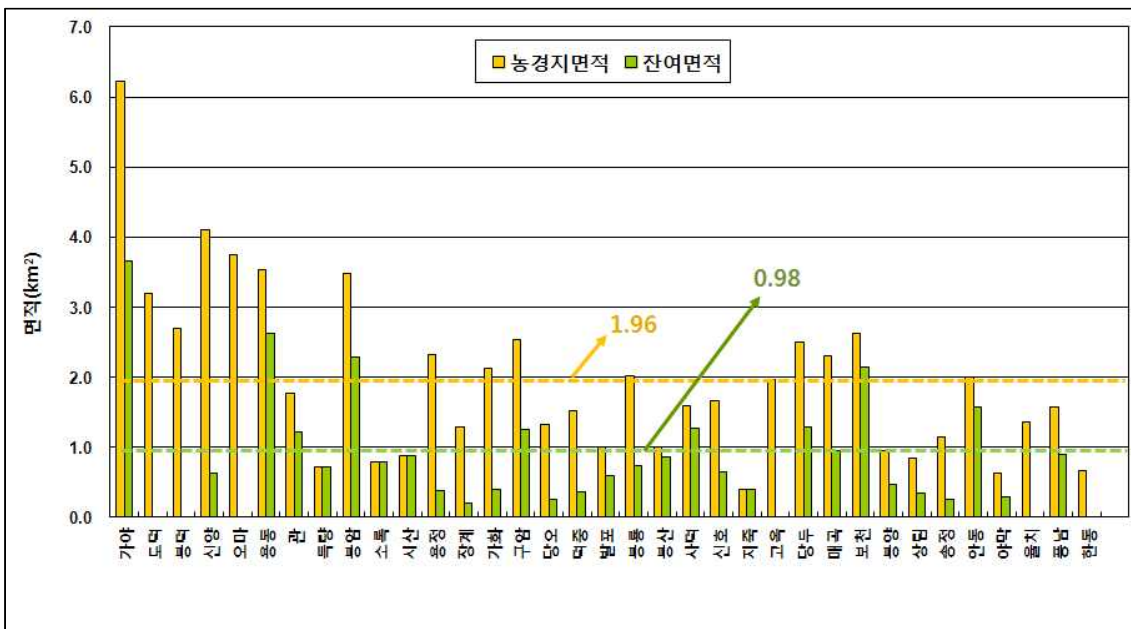

<그림 4-2-1> 리별 농경지면적 및 잔여면적 분포도

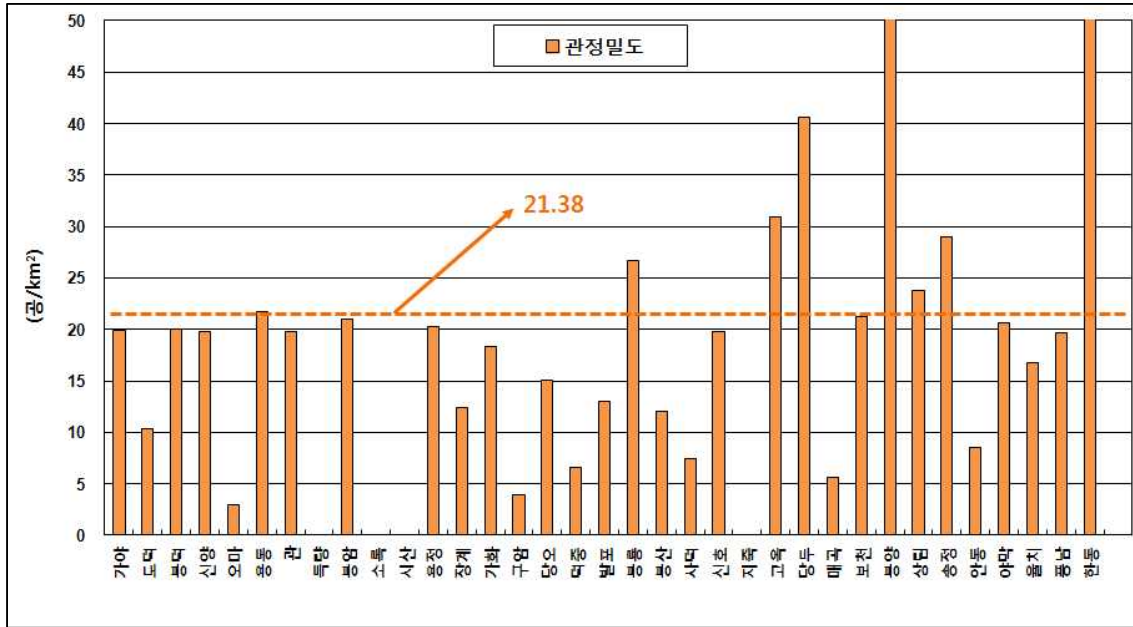

<그림 4-2-2> 리별 관정밀도 분포도

<표 4-2-1> 농업용수 개발방안

| 구분 | 읍면 | | | | 용수공급 확보(안) | |
|----|----------------|--------------------------|---------------------------------|-----------------------------------------------|---------------------------------|----------------------------------------------------------|
| | 도덕면 | 도양읍 | 도화면 | 풍양면 | | |
| A | 잔여면적↑ 관정밀도↑ | 용동리 | - | - | 당두리 | - 지표수를 이용한 수리시설물 확충 (저수지, 양수장, 취입보) - 신규 지하수 개발 이용량제한 |
| B | 잔여면적↑ 관정밀도↓ | 가야리 | 관리 봉암리 | 구암리 사덕리 | 보천리 안동리 | - 지표수를 이용한 수리시설물 확충 (저수지, 양수장, 취입보) - 신규 지하수 관정 개발 |
| C | 잔여면적↓ 관정밀도↑ | - | - | 봉룡리 | 고옥리 봉양리 상림리 송정리 한동리 | - 신규 지하수 개발 및 이용량 제한 - 공동이용체계 구축 |
| D | 잔여면적↓ 관정밀도↓ | 도덕리 봉덕리 신양리 오마리 | 득량리 소록리 시산리 용정리 장계리 | 가화리 당오리 덕중리 발포리 봉산리 신호리 지죽리 | 매곡리 야막리 울치리 풍남리 | - 암반관정 개발 - 소류지 및 농업용수로 시설 확충 |

1) 잔여면적이 존재하는 29개 리의 평균 잔여면적 0.98km², 관정밀도 21.38공/km² 기준

각 그룹의 분류는 다음과 같다.

A 그룹은 잔여면적과 관정밀도가 높아 농업용수의 개발이 필요하지만 신규 지하수 개발은 제한되고 지표수를 이용한 수리시설물 확충이 요구되는 지역으로 **도덕면 용동리, 풍양면 당두리** 등 지구내 2개리가 해당된다. 해당 지역은 바다와 인접한 해안가 저지대로 농경지가 넓게 분포하지만 수리시설이 부족하고 해수침투를 우려한 암반관정 보다는 소형의 충적관정을 다량으로 개발하여 이용하고 있다. 따라서 이 지역은 해수의 유입과 이용량 저하를 감안하여 **무분별한 지하수개발을 제한하고 지표수를 이용한 수리시설물 확대 설치**가 시급하다.

B 그룹은 잔여면적이 높고 관정밀도가 낮아 우선적으로 신규 지하수관정을 개발하고 이와 병행하여 지표수를 이용한 수리시설물 확충이 필요한 지역으로 **도덕면 가야리, 도양읍 관리, 봉암리, 도화면 구암리, 사덕리, 풍양면 보천리, 안동리**가 이에 해당된다. 해당지역은 바다와 인접한 해안가 저지대로 농경지가 넓게 분포하지만 수리시설이 부족하고 해수침투를 우려한 암반관정보다는 소형의 충적관정을 다량으로 개발하여 이용하고 있다. 따라서 이 지역은 **지하수 부존량을 조사하여 신규 지하수 관정을 개발하고 지표수를 이용해 수리시설물을 확충하여 농업용수를 확보할** 필요가 있다.

C 그룹은 잔여면적이 상대적으로 낮고 관정밀도는 높아, 신규 지하수 개발은 제한하면서 기존 용수시설에 대한 공동 이용체계 구축으로 효율을 극대화 하는 것이 유리한 지역으로 **도화면 봉룡리, 풍양면 고옥리, 봉양리, 상림리, 송정리, 한동리** 등 지구내 6개리가 해당된다. 해당지역은 다른 지역과는 달리 저수지, 양수장, 관정 등 농업용 수리시설이 많아 상대적으로 농업용수 확보에

어려움은 없으나 장기적으로 원활한 용수 확보와 함께 지하수자원 보존을 위해 신규 지하수 개발 및 이용을 제한하고 기존의 관정과 수리시설물의 공동이용체계를 구축하는 것이 바람직하다.

D 그룹은 잔여면적과 관정밀도가 모두 낮아 고비용이 지출되는 대규모 수리시설 신축보다는 저비용으로 개발 가능한 암반관정이나 소류지 및 농업용수로 시설을 확충하는 것이 용이할 것으로 판단되는 지역으로 도덕면 도덕리, 봉덕리, 신양리, 오마리, 도양읍 득량리, 소록리, 시산리, 용정리, 장계리, 도화면 가화리, 당오리, 덕중리, 발포리, 봉산리, 신호리, 지죽리, 풍양면 매곡리, 야막리, 율치리, 풍남리 등 지구내 20개리가 해당된다. 해당지역은 관정밀도가 낮음에도 기존 수리시설의 이용이 원활하여 잔여면적이 적기 때문에 고비용의 대규모 수리시설 신축을 제한하고 지역별로 용수공급이 저조한 지역에 암반관정 개발 및 소류지, 농업용수로 시설의 정비 및 확충 등이 효율적일 것으로 판단된다.

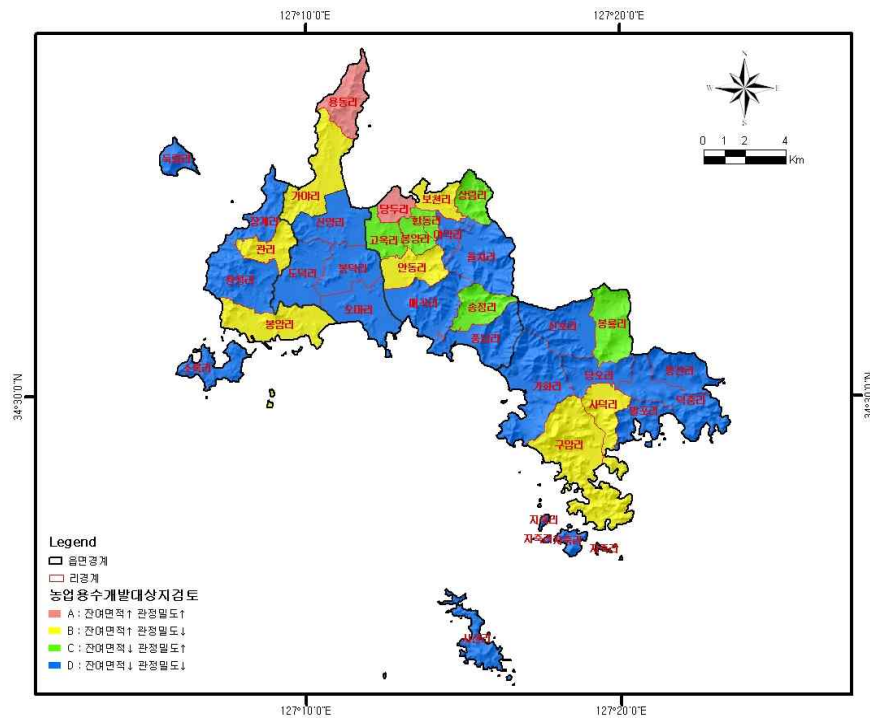

<그림 4-2-3> 농업용수개발대상지 검토결과

4.3 고도지구 지하수개발·이용 방안도

저수지, 취입보, 양수장 등과 같은 지표수 이용 수리시설과 생활용수 및 농업용수로 이용되는 기개발 관정 현황을 조사하고, 농업기반 수리시설물들에 의한 수혜여부를 파악하였다. 농경지 수혜지역과 미수혜지역을 구분하고 청문조사와 각종 수질분석 자료를 활용하여 고도지구 지하수 개발대상지 선정에 위한 지하수개발·이용 방안도를 작도하였다<그림 4-3-1>.

미수혜면적이 존재하는 29개 리 중 상대적으로 잔여면적이 넓고 관정밀도가 높은 도덕면 용동리, 풍양면 당두리는 농업용수의 개발이 필요하지만 신규 지하수 개발은 제한되고 지표수를 이용한 수리시설물 확충이 요구되는 지역이다. 해당 지역은 해안선을 따라 농경지가 위치하고 있어 해수를 담수화하여 용수공급을 할 수 있는 양수장, 취입보 등 수리시설물을 확충하고 지표수를 이용한 저수지와 농업용수 수급을 위한 용·배수로정비가 우선적으로 필요하다.

미수혜면적이 상대적으로 넓고 관정밀도가 낮은 지역은 우선적으로 신규 지하수관정을 개발하고 이와 병행하여 지표수를 이용한 수리시설물 확충으로 농업용수 확보가 가능한 지역이다. 도덕면 가야리, 도양읍 관리, 봉암리, 도화면 구암리, 사덕리, 풍양면 보천리, 안동리 등은 농경지 면적이 넓어 농업용수 이용이 많은 지역이나 관정밀도가 낮고 리당 수리시설이 1~2개 정도로 용수공급에 차질이 발생하고 있어 신규 지하수개발과 지표수를 이용한 수리시설물 확충이 필요하다. 단, 도덕면 가야리, 도양읍 관리, 봉암리 등은 질산성질소와 오염부하량이 높으며, 도화면 사덕리는 염소이온과 오염부하량이 높아 지하수를 개발하는 경우 주변 환경에 대한 영향평가와 오염원유입에 대한 사전조사가

선행되어야 한다.

미수해면적이 상대적으로 적고 관정밀도가 높은 지역은 신규지하수 개발 및 이용은 제한하고 기 설치된 지하수시설물의 공동이용체계 및 관로 정비 등을 통해 농업용수 확보와 효율을 극대화 하는 방법이 필요하다. 도화면 봉룡리, 풍양면 고옥리, 봉양리, 상림리, 송정리, 한동리는 관정밀도가 높고 주변에 저수지 및 양수장 그리고 취입보 등의 대·중 규모의 수리시설이 자리하고 있어 농업용수 공급이 원활하기 때문에 신규 지하수의 개발을 제한하고 기존의 시설물들에 대해 공동이용체계를 구축하는 것이 필요하다.

미수해면적과 관정밀도가 모두 낮은 지역은 고비용이 지출되는 대규모 수리시설 신축보다는 저비용으로 개발 가능한 암반관정이나 소류지 및 농업용수로 시설을 확충하는 것이 용이하다. 도덕면 도덕리, 봉덕리, 신양리, 오마리, 도양읍 득량리, 소록리, 시산리, 용정리, 장계리, 도화면 가화리, 당오리, 덕중리, 발포리, 봉산리, 신호리, 지죽리, 풍양면 매곡리, 야막리, 울치리, 풍남리 등은 관정밀도는 낮고 농업용수를 공급하는 수리시설물이 1~2개 자리하고 있다. 따라서 수리시설의 수혜를 받지 못하는 지역에서는 암반관정을 개발하여 용수를 원활히 공급받도록 조치를 취해야 할 필요가 있다.

결과적으로 고도지구에서 필요로 하는 농업용수 개발방안 지역은 4개읍면 35개리 중에서 도덕면 가야리를 포함한 7개리가 해당된다. 이 지역은 미수해면적이 넓고 관정밀도가 낮은 지역으로, 농업용수 확보를 위한 신규 지하수개발이 우선적으로 선행되어야 한다<표 4-3-1>.

<표 4-3-1> 농촌지하수 개발 필요 지역

| 구 분 | 읍 면 | | | | | 비 고 |
|----------------|-----|-----|-----------|-----------------|----------------------|-----|
| | 계 | 도덕면 | 도양읍 | 도화면 | 풍양면 | |
| 계 | 3 | - | - | 1 | 2 | |
| 잔여면적↑ 관정밀도↓ | 3 | 가야리 | 관리 봉암리 | (고도1)구암리 사덕리 | (고도2)보천리 (고도3)안동리 | |

고도지구에서 신규로 관정을 개발해야 할 지역은 8개리로 파악되었다. 하지만 도덕면 가야리, 도양읍 관리, 봉암리 등은 질산성질소와 오염부하량이 높게 나타나고 있고, 도화면 사덕리는 염소이온과 오염부하량이 높아 지하수를 개발하는 경우 주변 환경에 대한 영향평가와 오염원유입에 대한 사전조사가 선행되어야 한다. 도화면 구암리(고도1), 풍양면 보천리(고도2), 안동리(고도3)는 농업활동을 하는 지역과 자연부락이 형성된 지역으로 잔여면적이 넓고 관정밀도가 낮은 지역으로 지하수 개발이 시급하며 해당 지역에 관정을 개발하여 용수 공급에 차질이 없도록 조치해야 한다.

고도지구에서 신규 지하수개발 계획 수립 시 공당 추정 사업비는 <표 4-3-2>와 같다.

<표 4-3-2> 신규 지하수개발 추정 사업비

| 구분 | 지하수기초조사 | | | | | 지하수개발 | | | 사업비 (백만원) | 비고 |
|----|-----------|----------|-----------|------------|-----------|------------|-----------|----------------------------|--------------|------------|
| | 물리탐사 | | | 시추조사 | | 확공개발 | | | | |
| | 선구조 분석 | 수직 탐사 | 쌍극자 탐사 | 구경 (mm) | 심도 (m) | 구경 (mm) | 심도 (m) | 양수량 (m ³ /d) | | |
| 공당 | 1 | 3 | 1 | 150 | 150 | 250 | 100 | 150 | 53 | 영향조사 포함 |

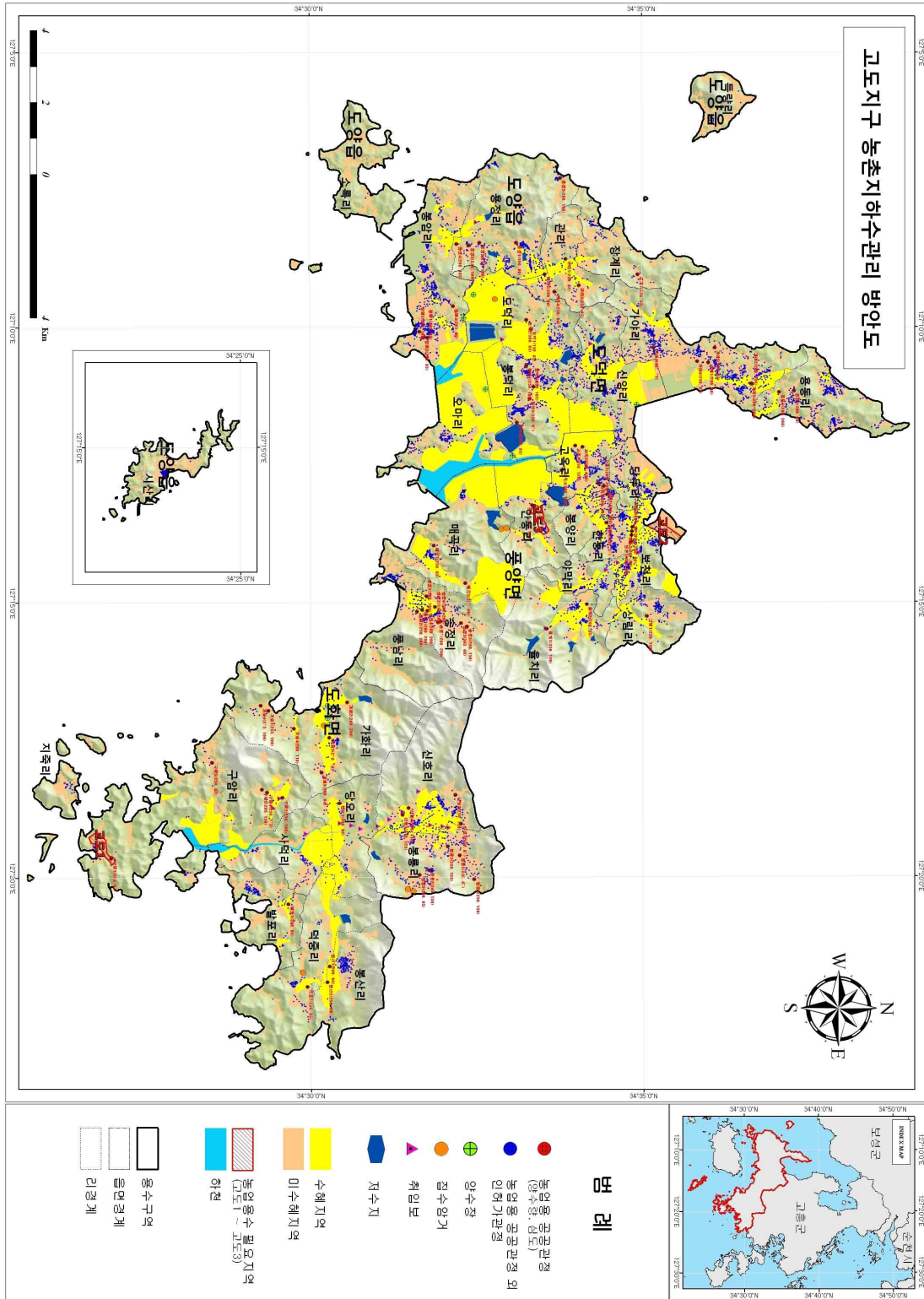

<그림 4-3-1> 고도지구 지하수개발·이용 방안도

V

지하수 보전·관리 방안

V. 지하수 보전·관리 방안

5.1 지하수관리 필요지역

5.1.1 지하수관리필요지역 선정 기준

행정구역별 7가지 지표 및 필요시 조사자 의견을 반영하여 관심, 주의, 경계, 심각 4단계로 관리필요지역을 선정하였다.

수량부분의 지표인 개발가능량 대비 이용량은 98%이상일 때 심각, 98~84% 경계, 83~74% 주의, 74~66% 관심지역으로 구분하며 단위면적당 이용량 및 관정밀도 지표는 상위 5%이내 지역에 대해 심각, 5~10% 경계, 10~15% 주의, 15~20% 관심지역으로 선정하여 관리토록 하였다.

수질부분의 지표 중 질산성질소 평균은 음용수 기준치인 10mg/L 초과 시 경계, 농업용수 기준인 20mg/L을 초과하는 지역은 심각 지역으로 구분하였고, 그 외 DRASTIC INDEX, 오염원밀도, 단위면적당 오염부하량(kg/일/km²)은 상위 5%이내 지역에 대해 심각, 5~10% 경계, 10~15% 주의, 15~20% 관심지역으로 선정하여 관리토록 하였다.

<표 5-1-1> 지하수 관리지역 선정지표

| 구분 | 내용 | 관심 | 주의 | 경계 | 심각 | |
|----|-----------------------------------------------|-------------|--------|------------|------|--------|
| | | 비규제적 관리필요지역 | | 규제적 관리필요지역 | | |
| | | 기술적 관리 | | | | |
| 수량 | 이용량/개발가능량(%) | 66~74 | 74~84 | 84~98 | 98~ | |
| | 단위면적당이용량(천m ³ /년/km ²) | 상위 | 상위 | 상위 | 상위 | |
| | 관정밀도(공/km ²) | 20~15% | 15~10% | 10~5% | 5%이내 | |
| 수질 | 질산성질소평균(mg/L) | - | - | 10~20 | 20~ | |
| | DRASTIC INDEX | 상위 | 상위 | 상위 | 상위 | |
| | 오염원밀도(개소/km ²) | | | | | |
| | 단위면적당오염부하량(kg/일/km ²) | | | | | 20~15% |

※ 지하수 관리지역 선정시 지역 여건에 맞게 조사자 의견이 반영됨.

가. 표준정규분포를 이용한 관리필요지역 선정방법

해당항목에서 전체도수가 정규분포를 이루었을 때, 이 정규분포에서 상위 10%에 들어갈 확률은 $P(\text{확률분포})=0.1$ 이다. 이에 해당하는 z 를 표준정규분포도에서 찾아보면 $Z(\text{표준정규분포}) = 1.28$ 이다.

상위 10% 항목별순위는 아래와 같이 계산된다.

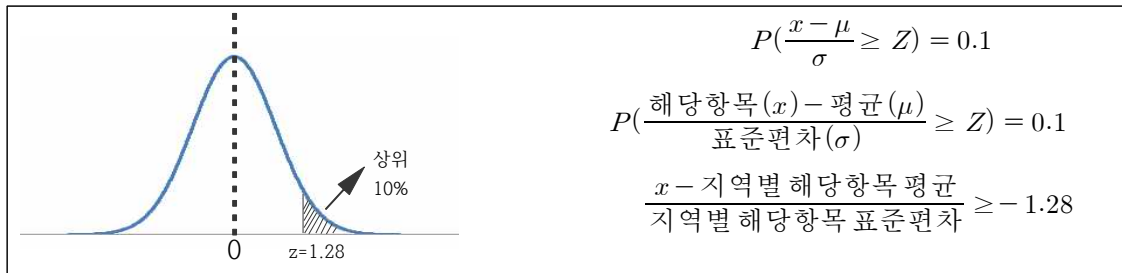

<그림 5-1-1> 관리지구 선정기준을 위한 표준정규분포곡선

나. 조사자 의견

- 지하수 관리지역 선정을 위하여 B지역의 경우 시설물현황, 인문, 지리, 수문, 지질 등의 지역 특성을 고려한 조사자 의견도 반영토록 하였다.

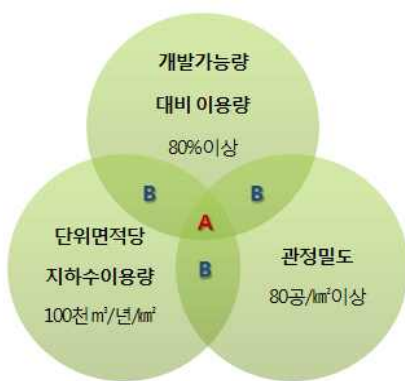

(a) 지하수 수량관리방안



(b) 지하수 수질관리방안

<그림 5-1-2> 지하수 관리지역 선정을 위한 관리방안 제시

※ 수질관리 방안의 질산성질소 평균은 시료수가 전체를 반영할 정도로 많지 않아 지하수 시설물 각각 인용하여 원상복구 등 제안토록 함.

5.1.2 읍면별 현황

가. 도덕면

- 6개의 법정리로 이루어짐
 - 가야리, 도덕리, 봉덕리, 신양리, 오마리, 용동리
- 전체 지하수 시설수는 2,514개소로 생활용 지하수가 1,242개소(49.4%), 농업용 지하수가 1,269개소(50.5%)를 차지하고 있음
- 평균 개발가능량 대비 이용량은 49.94%(고도지구 35.18%), 단위면적당 이용량은 59.81천 m^3 /년/ km^2 (고도지구 42.82천 m^3 /년/ km^2), 관정밀도는 50.76공/ km^2 (고도지구 36.97공/ km^2)로 분석되었다.
- 봉덕리는 개발가능량 대비 이용량 87.44%, 단위면적당 이용량 104.7천 m^3 /년/ km^2 로 가장 높고 관정밀도도 봉덕리가 78.1공/ km^2 로 가장 높게 나타난다.
- 질산성질소 평균값은 9.6mg/L(고도지구 9.1mg/L)로 나타나며, 봉덕리가 22.6mg/L로 가장 높게 나타난다.
- 잠재오염원 평균 분포밀도는 1.43개소/ km^2 (고도지구 0.82개소/ km^2)로, 가야리가 2.27개소/ km^2 로 가장 높게 나타난다.
- DRASTIC Index는 평균 161.9점(고도지구 156.3점)으로, 오마리가 173.1점으로 가장 높은 지수를 보이고 있다.
- 단위면적당 오염부하량은 평균 43.23kg/일/ km^2 (고도지구 27.34kg/일/ km^2)로, 신양리가 82.46kg/일/ km^2 로 가장 높게 나타난다.
- 질산성질소(가야리, 용동리)의 경우, 관정 보호시설이 열악하거나 주변의 오염유발시설물에 의한 외부오염물질 유입 가능성이 높은 지역이 존재하므로 주변 정밀조사 및 시설물 개보수가 필요하다.

<표 5-1-2> 지하수 수량관리 필요지역(도덕면)

| 동리 | 이용량/적정개발 가능량(%) | | 단위면적당이용량 (천m ³ /년/km ²) | | 관정밀도 (공/km ²) | | 조사자 의견 | 수량관리 필요지역 |
|------------|--------------------|----|---------------------------------------------------|----|------------------------------|----|-----------|--------------|
| | | | | | | | | |
| 도덕면 | 49.94 | | 59.81 | | 50.76 | | | |
| 가야리 | 54.86 | - | 65.72 | - | 62.97 | - | | |
| 도덕리 | 59.77 | - | 71.58 | - | 46.10 | - | | |
| 봉덕리 | 87.44 | 경계 | 104.74 | 경계 | 78.09 | 주의 | | ○ |
| 신양리 | 61.64 | - | 73.82 | - | 65.17 | 관심 | | |
| 오마리 | 22.28 | - | 26.68 | - | 24.36 | - | | |
| 용동리 | 30.59 | - | 36.64 | - | 34.26 | - | | |

<표 5-1-3> 지하수 수질관리 필요지역(도덕면)

| 동리 | 질산성질소 평균(mg/L) | | 오염원 분포밀도 (개소/km ²) | | DRASTIC INDEX | | 단위면적당 오염부하량 (kg/일/km ²) | 조사자 의견 | 수질관리 필요지역 |
|------------|-------------------|----|--------------------------------------|----|------------------|----|-------------------------------------------|-----------|--------------|
| | | | | | | | | | |
| 도덕면 | 9.6 | | 1.43 | | 161.9 | | 43.23 | | |
| 가야리 | 11.1 | 경계 | 2.27 | 경계 | 157.9 | - | 61.47 | 주의 | ○ |
| 도덕리 | 6.6 | - | 2.07 | 경계 | 159.1 | - | 42.36 | - | ○ |
| 봉덕리 | 22.6 | 심각 | 1.61 | - | 163.7 | 관심 | 18.59 | - | ○ |
| 신양리 | 6.2 | - | 1.81 | 주의 | 158.5 | - | 82.46 | 심각 | ○ |
| 오마리 | 11.8 | 경계 | 0.60 | - | 173.1 | 심각 | 30.13 | - | ○ |
| 용동리 | 9.5 | - | 0.42 | - | 159.0 | - | 20.70 | - | |

나. 도양읍

- 7개의 법정리로 이루어짐
 - 관리, 득량리, 봉암리, 소록리, 시산리, 용정리, 장계리
- 전체 지하수 시설수는 1,360개소로 생활용 지하수가 862개소 (63.4%), 농업용 지하수가 497개소(36.5%)를 차지하고 있음
- 평균 개발가능량 대비 이용량은 42.03%(고도지구 35.18%), 단위면적당 이용량은 50.28천 m^3 /년/ km^2 (고도지구 42.82천 m^3 /년/ km^2), 관정밀도는 40.52공/ km^2 (고도지구 36.97공/ km^2)로 분석되었다.
- 봉암리가 개발가능량 대비 이용량 65.50%, 단위면적당 이용량 78.3천 m^3 /년/ km^2 , 관정밀도 75.0공/ km^2 로 가장 높게 나타난다.
- 질산성질소 평균값은 6.8mg/L(고도지구 9.1mg/L)로 나타나며, 관리, 봉암리가 10.0mg/L로 가장 높게 나타난다.
- 잠재오염원 평균 분포밀도는 0.42개소/ km^2 (고도지구 0.82개소/ km^2)로, 관리가 0.82개소/ km^2 로 가장 높게 나타난다.
- DRASTIC Index는 평균 149.2점(고도지구 156.3점)으로, 소록리가 157.6점으로 가장 높은 지수를 보이고 있다.
- 단위면적당 오염부하량은 평균 34.51kg/일/ km^2 (고도지구 27.34 kg/일/ km^2)로, 봉암리가 76.73kg/일/ km^2 로 가장 높게 나타난다.
- 질산성질소(관리, 봉암리, 장계리)의 경우, 관정 보호시설이 열악하거나 주변의 오염유발시설물에 의한 외부오염물질 유입 가능성이 높은 지역이 존재하므로 주변 정밀조사 및 시설물 개보수가 필요하다.

<표 5-1-4> 지하수 수량관리 필요지역(도양읍)

| 동리 | 이용량/적정개발 가능량(%) | | 단위면적당이용량 (천m ³ /년/km ²) | | 관정밀도 (공/km ²) | | 조사자 의견 | 수량관리 필요지역 |
|-----|--------------------|---|---------------------------------------------------|---|------------------------------|----|-----------|--------------|
| | 도양읍 | | | | | | | |
| 관리 | 57.10 | - | 68.35 | - | 32.07 | - | | |
| 득량리 | 10.88 | - | 13.02 | - | 10.48 | - | | |
| 봉암리 | 65.50 | - | 78.32 | - | 74.98 | 주의 | | |
| 소록리 | 0.64 | - | 0.76 | - | 0.53 | - | | |
| 시산리 | 22.24 | - | 26.62 | - | 30.38 | - | | |
| 용정리 | 51.31 | - | 61.34 | - | 47.46 | - | | |
| 장계리 | 35.73 | - | 42.78 | - | 26.99 | - | | |

<표 5-1-5> 지하수 수질관리 필요지역(도양읍)

| 동리 | 질산성질소 평균(mg/L) | | 오염원 분포밀도 (개소/km ²) | | DRASTIC INDEX | | 단위면적당 오염부하량 (kg/일/km ²) | | 조사자 의견 | 수질관리 필요지역 |
|-----|-------------------|----|--------------------------------------|---|------------------|---|-------------------------------------------|----|-----------|--------------|
| | 도양읍 | | | | | | | | | |
| 관리 | 10.0 | 경계 | 0.82 | - | 141.3 | - | 40.01 | - | | ○ |
| 득량리 | | - | 0.00 | - | | - | 11.79 | - | | |
| 봉암리 | 10.0 | 경계 | 0.49 | - | 152.8 | - | 76.73 | 심각 | | ○ |
| 소록리 | | - | 0.00 | - | 157.6 | - | 22.01 | - | | |
| 시산리 | | - | 0.00 | - | 153.7 | - | 10.17 | - | | |
| 용정리 | 7.1 | - | 0.75 | - | 145.4 | - | 23.49 | - | | |
| 장계리 | 7.7 | - | 0.24 | - | 146.9 | - | 13.20 | - | | |

다. 도화면

- 10개의 법정리로 이루어짐
 - 가화리, 구암리, 당오리, 덕중리, 발포리, 봉룡리, 봉산리, 사덕리, 신호리, 지죽리
- 전체 지하수 시설수는 1,255개소로 생활용 지하수가 586개소(46.7%), 농업용 지하수가 660개소(52.6%)를 차지하고 있음
- 평균 개발가능량 대비 이용량은 16.81%(고도지구 35.18%), 단위면적당 이용량은 21.13천 $\text{m}^3/\text{년}/\text{km}^2$ (고도지구 42.82천 $\text{m}^3/\text{년}/\text{km}^2$), 관정밀도는 18.97공/ km^2 (고도지구 36.97공/ km^2)로 분석되었다.
- 봉룡리가 개발가능량 대비 이용량 35.67%, 단위면적당 이용량 44.9천 $\text{m}^3/\text{년}/\text{km}^2$, 관정밀도 42.8/ km^2 로 가장 높게 나타난다.
- 질산성질소 평균값은 4.5mg/L(고도지구 9.1mg/L)로 나타나며, 봉룡리가 8.8mg/L로 가장 높게 나타난다.
- 잠재오염원 평균 분포밀도는 0.79개소/ km^2 (고도지구 0.82개소/ km^2)로, 당오리가 2.49개소/ km^2 로 가장 높게 나타난다.
- DRASTIC Index는 평균 159.6점(고도지구 156.3점)으로, 덕중리가 172.4점으로 가장 높은 지수를 보이고 있다.
- 단위면적당 오염부하량은 평균 18.60kg/일/ km^2 (고도지구 27.34kg/일/ km^2)로, 사덕리가 71.17kg/일/ km^2 로 가장 높게 나타난다.
- 염소이온(사덕리)과 질산성질소(당오리, 덕중리)의 경우, 관정 보호시설이 열악하거나 주변의 오염유발시설물에 의한 외부오염물질 유입 가능성이 높은 지역이 존재하므로 주변 정밀조사 및 시설물 개보수가 필요하다.

<표 5-1-6> 지하수 수량관리 필요지역(도화면)

| 동리 | 이용량/적정개발 가능량(%) | | 단위면적당이용량 (천m ³ /년/km ²) | | 관정밀도 (공/km ²) | | 조사자 의견 | 수량관리 필요지역 |
|-----|--------------------|---|---------------------------------------------------|---|------------------------------|---|-----------|--------------|
| | 도화면 | | 21.13 | | 18.97 | | | |
| 가화리 | 15.60 | - | 19.62 | - | 13.07 | - | | |
| 구암리 | 7.28 | - | 9.15 | - | 3.17 | - | | |
| 당오리 | 18.77 | - | 23.60 | - | 15.19 | - | | |
| 덕중리 | 6.92 | - | 8.69 | - | 10.51 | - | | |
| 밭포리 | 28.61 | - | 35.96 | - | 29.76 | - | | |
| 봉룡리 | 35.67 | - | 44.87 | - | 42.79 | - | | |
| 봉산리 | 22.00 | - | 27.67 | - | 34.32 | - | | |
| 사덕리 | 14.93 | - | 18.77 | - | 20.41 | - | | |
| 신호리 | 23.11 | - | 29.03 | - | 35.62 | - | | |
| 지죽리 | 14.70 | - | 18.52 | - | 10.19 | - | | |

<표 5-1-7> 지하수 수질관리 필요지역(도화면)

| 동리 | 질산성질소 평균(mg/L) | | 오염원 분포밀도 (개소/km ²) | | DRASTIC INDEX | | 단위면적당 오염부하량 (kg/일/km ²) | | 조사자 의견 | 수질관리 필요지역 |
|-----|-------------------|---|--------------------------------------|----|------------------|----|-------------------------------------------|----|-----------|--------------|
| | 도화면 | | 0.79 | | 159.6 | | 18.60 | | | |
| 가화리 | 4.6 | - | 0.54 | - | 151.5 | - | 11.04 | - | | |
| 구암리 | 2.5 | - | 0.28 | - | 153.6 | - | 8.30 | - | | |
| 당오리 | 5.1 | - | 2.49 | 심각 | 170.1 | 경계 | 36.70 | - | | ○ |
| 덕중리 | 3.8 | - | 0.38 | - | 172.5 | 심각 | 8.89 | - | | ○ |
| 밭포리 | 1.3 | - | 1.09 | - | 165.4 | 주의 | 20.09 | - | | |
| 봉룡리 | 8.8 | - | 1.30 | - | 153.1 | - | 27.50 | - | | |
| 봉산리 | 2.3 | - | 0.42 | - | 166.4 | 주의 | 13.12 | - | | |
| 사덕리 | 2.5 | - | 2.24 | 경계 | 165.5 | 주의 | 71.17 | 경계 | | ○ |
| 신호리 | 2.6 | - | 0.41 | - | 158.7 | - | 10.49 | - | | |
| 지죽리 | | - | 0.00 | - | 156.5 | - | 15.62 | - | | |

라. 풍양면

- 12개의 법정리로 이루어짐
 - 고옥리, 당두리, 매곡리, 보천리, 봉양리, 상림리, 송정리, 안동리, 야막리, 율치리, 풍남리, 한동리
- 전체 지하수 시설수는 2,285개소로 생활용 지하수가 1,087개소(47.6%), 농업용 지하수가 1,192개소(52.2%)를 차지하고 있음
- 평균 개발가능량 대비 이용량은 41.35%(고도지구 35.18%), 단위면적당 이용량은 49.52천 m^3 /년/ km^2 (고도지구 42.82천 m^3 /년/ km^2), 관정밀도는 44.55공/ km^2 (고도지구 36.97공/ km^2)로 분석되었다.
- 한동리가 개발가능량 대비 이용량 221.39%, 단위면적당 이용량 264.3천 m^3 /년/ km^2 , 관정밀도 208.9/ km^2 로 가장 높게 나타난다.
- 질산성질소 평균값은 11.6mg/L(고도지구 9.1mg/L)로 나타나며, 야막리가 18.1mg/L로 가장 높게 나타난다.
- 잠재오염원 평균 분포밀도는 0.55개소/ km^2 (고도지구 0.82개소/ km^2)로, 고옥리가 2.25개소/ km^2 로 가장 높게 나타난다.
- DRASTIC Index는 평균 151.6점(고도지구 156.3점)으로, 상림리가 172.3점으로 가장 높은 지수를 보이고 있다.
- 단위면적당 오염부하량은 평균 18.60kg/일/ km^2 (고도지구 27.34kg/일/ km^2)로, 고옥리가 37.91kg/일/ km^2 로 가장 높게 나타난다.
- 염소이온(고옥리, 당두리)와 질산성질소(고옥리, 풍남리, 한동리)의 경우, 관정 보호시설이 열악하거나 주변의 오염유발시설물에 의한 외부오염물질 유입 가능성이 높은 지역이 존재하므로 주변 정밀조사 및 시설물 개보수가 필요하다.

<표 5-1-8> 지하수 수량관리 필요지역(풍양면)

| 동리 | 이용량/적정개발 가능량(%) | | 단위면적당이용량 (천m ³ /년/km ²) | | 관정밀도 (공/km ²) | | 조사자 의견 | 수량관리 필요지역 |
|------------|--------------------|-------------|---------------------------------------------------|-----|------------------------------|-----|-----------|--------------|
| | 이용량 | 적정개발 가능량 | 이용량 | 가능량 | 관정밀도 | 필요공 | | |
| 풍양면 | 41.35 | | 49.52 | | 44.55 | | | |
| 고옥리 | 95.18 | 경계 | 114.01 | 경계 | 100.33 | 심각 | | ○ |
| 당두리 | 54.51 | - | 65.25 | - | 72.65 | 관심 | | |
| 매곡리 | 9.96 | - | 11.94 | - | 15.58 | - | | |
| 보천리 | 60.40 | - | 72.28 | - | 75.35 | 주의 | | |
| 봉양리 | 104.89 | 심각 | 125.86 | 심각 | 86.30 | 경계 | | ○ |
| 상림리 | 51.13 | - | 61.24 | - | 50.47 | - | | |
| 송정리 | 30.58 | - | 36.60 | - | 28.76 | - | | |
| 안동리 | 18.61 | - | 22.27 | - | 22.27 | - | | |
| 야막리 | 56.03 | - | 67.24 | - | 66.63 | 관심 | | |
| 울치리 | 17.32 | - | 20.76 | - | 15.34 | - | | |
| 풍남리 | 24.23 | - | 29.01 | - | 26.11 | - | | |
| 한동리 | 221.39 | 심각 | 264.34 | 심각 | 208.87 | 심각 | | ○ |

<표 5-1-9> 지하수 수질관리 필요지역(풍양면)

| 동리 | 질산성질소 평균(mg/L) | | 오염원 분포밀도 (개소/km ²) | | DRASTIC INDEX | | 단위면적당 오염부하량 (kg/일/km ²) | | 조사자 의견 | 수질관리 필요지역 |
|------------|-------------------|------|--------------------------------------|----|------------------|-----|-------------------------------------------|---|-----------|--------------|
| | 질산성질소 평균 | 분포밀도 | 오염원 분포밀도 | 개소 | DRASTIC INDEX | 부하량 | 필요공 | | | |
| 풍양면 | 11.6 | | 0.55 | | 151.6 | | 18.60 | | | |
| 고옥리 | 17.7 | 경계 | 2.25 | 경계 | 151.2 | - | 37.91 | - | | ○ |
| 당두리 | 15.1 | 경계 | 0.26 | - | 155.2 | - | 17.41 | - | | ○ |
| 매곡리 | 8.1 | - | 0.51 | - | 144.4 | - | 14.16 | - | | |
| 보천리 | 7.8 | - | 0.00 | - | 151.8 | - | 14.21 | - | | |
| 봉양리 | 14.4 | 경계 | 0.50 | - | 147.7 | - | 25.22 | - | | ○ |
| 상림리 | 3.5 | - | 0.94 | - | 172.3 | 심각 | 31.40 | - | | ○ |
| 송정리 | 8.1 | - | 0.24 | - | 146.4 | - | 11.01 | - | | |
| 안동리 | 1.8 | - | 0.22 | - | 154.8 | - | 12.12 | - | | |
| 야막리 | 18.1 | 경계 | 0.00 | - | 160.7 | - | 18.48 | - | | ○ |
| 울치리 | 3.5 | - | 0.96 | - | 156.7 | - | 17.03 | - | | |
| 풍남리 | 9.3 | - | 0.15 | - | 143.9 | - | 18.85 | - | | |
| 한동리 | 16.7 | 경계 | 0.79 | - | 145.6 | - | 32.29 | - | | ○ |

5.1.3 지하수관리필요지역 선정결과

고과지구 내 분석결과를 통해서 지하수 관리지역을 선정하기 위해 수량(개발가능량 대비 이용량, 단위면적당 이용량, 관정밀도)측면과 수질(리별 질산성질소 평균값, 오염원분포밀도, DRASTIC INDEX, 단위면적당 오염부하량)측면에서 지표를 선정하여 수량과 수질의 관리지역을 선정하였다. 선정된 지표는 아래와 같다.

<표 5-1-10> 지하수 관리지역 선정지표

| 구분 | 내용 | 관심 | 주의 | 경계 | 심각 | |
|----|-----------------------------------------------|--------------|--------------|-------------|------------|--|
| | | 비규제적 관리필요지역 | | 규제적 관리필요지역 | | |
| | | 기술적 관리 | | | | |
| 수량 | 이용량/개발가능량(%) | 66~74 | 74~84 | 84~98 | 98~ | |
| | 단위면적당이용량(천m ³ /년/km ²) | 상위 | 상위 | 상위 | 상위 | |
| | 관정밀도(공/km ²) | 20~15% | 15~10% | 10~5% | 5%이내 | |
| 수질 | 질산성질소평균(mg/L) | - | - | 10~20 | 20~ | |
| | DRASTIC INDEX | 상위 20~15% | 상위 15~10% | 상위 10~5% | 상위 5%이내 | |
| | 오염원밀도(개소/km ²) | | | | | |
| | 단위면적당오염부하량(kg/일/km ²) | | | | | |

<표 5-1-11> 읍·면별 지하수관리필요지역

| 읍 면 | 수 량 | | 수 질 | |
|-----|-----|---------------|-----|------------------------------|
| 계 | 4 | | 16 | |
| 도덕면 | 1 | 봉덕리 | 5 | 가야리, 도덕리, 봉덕리, 신양리, 오마리 |
| 도양읍 | - | - | 2 | 관리, 봉암리 |
| 도화면 | - | - | 3 | 당오리, 덕중리, 사덕리 |
| 풍양면 | 3 | 고옥리, 봉양리, 한동리 | 6 | 고옥리, 당두리, 봉양리, 상림리, 야막리, 한동리 |

5.2 지하수보전·관리를 위한 대책제안

5.2.1 문제유형별 대책방안 분류

본 보고서에서는 지하수의 보전·관리를 위해서 수량, 수질, 시설물 등의 문제를 파악하여 다음과 같이 그 대책을 3개 대분류, 13개 소분류로 제안하여 해당 지자체에서 조치토록 제안하였다.

<표 5-2-1> 문제유형별 대책방안 분류

| 구분 | 유형 | | 제안내용 |
|-----------------|-----|-------------------------|-----------------------------------------------------------------------------------------------------------------------------------------------------------------------------------------------------------------------------------------------------------------------------------------------------------------------------------------|
| 수량 관리 (A) | A-1 | 지하수개발 제한 및 취수량 조정 | <ul style="list-style-type: none"> · 지하수이용량과약 · 이용시설점검 및 양수능력조사 · 미신고관정조사 · 신규지하수 개발제한 및 기설관정취수량 조정 · 불법시설물(미신고관정) 양성화 및 폐공처리(원상복구) · 이용시설교체 (취수계획량에 적합한 이용시설교체) · 개발제한 및 취수량조정에 따른 수요량(부족한수량) 파악 · 개발/이용실태점검 · 대체수원 개발 및 인공함양 · 체재조치강화 |
| | A-2 | 가뭄대비 용수공급 계획수립 | <ul style="list-style-type: none"> · 가뭄우려(상습)지역 현황조사 및 농업기반시설과약 · 가뭄대비용수 공급계획 수립 (농촌용수개발사업, 비상용관정개발, 용수로정비 등) · 가뭄발생시 계획대비용수공급 미수혜지역 파악 · 가뭄대비용수공급 추가 보완 |
| | A-3 | 신규관정 개발 | <ul style="list-style-type: none"> · 작부체계별 지하수필요지역, 수요량과약, 공급계획수립 (용도별, 고소득 농특산물 생산 등) · 신규관정 개발 · 수요량 대비 공급량 파악 · 추가 신규관정 개발 |
| | A-4 | 지하수 이용실태조 사 및 관측 | <ul style="list-style-type: none"> · 지하수이용실태조사 및 관측 필요지역 선정 · 지하수위관측망 설치 · 관측망 운영 및 관측자료 분석 · 관측 분석결과에 따른 추가대책마련 (추가설치, 이용량조사 등) |
| | A-5 | 급수시설 및 관로 확충 | <ul style="list-style-type: none"> · 급수시설, 관로 현황 파악(부족 및 노후지역), 청문조사 · 필요지역 급수 및 관로 시설 확충 및 설치 · 급수시설 이용실태 점검 · 추가 보수 및 확충 |

<표 5-2-1> 문제유형별 대책방안 분류 (계속)

| 구분 | 유 형 | | 제 안 내 용 |
|------------------|-----|--------------------------------------|----------------------------------------------------------------------------------------------------------------------------------------------------|
| 수질 관리 (B) | B-1 | 방치공 현황파악 및 처리 | · 방치공현황조사(미사용사유,제원,용도등), 방치공처리계획 수립 · 즉시원상복구 및 임시조치 · 임시조치 관정중 활용가능공 수질검사, 대수성시험 등 조사실시 · 수질불량 원인분석 및 조치 |
| | B-2 | 수질검사 강화 | · 수질부적합발생관정 파악을 통한 수질장애우려지역 선정 · 수질장애우려지역 수질검사 확대실시 · 수질검사결과를 통한 수질장애우려지역 재검토 · 수질불량 원인 분석 및 조치 |
| | B-3 | 오염원관리 | · 오염원 현황 파악 (잠재오염원종류및분포, 주사용비료및농약현황조사 등) · 오염원관리 (오염유발시설 입지제한, 오염원시설에 대한 지도감독) · 유형별 오염원 특성 파악 · 유형별 오염원관리방안 수립 |
| | B-4 | 대체수원 개발 | · 수질불량으로인한 원상복구관정에 대한 기이용량(수요량)파악 · 수요량 별 개발가능한 수원파악 · 대체수원(저수지,하천등) 개발 · 수요량대비공급량 파악 · 대체수원 추가활용방안 마련 |
| | B-5 | 지하수 정밀조사 및 관측 | · 지하수 정밀수질조사 및 관측필요지역 선정 · 지하수질관측망 설치 · 관측망운영 및 관측자료 분석 · 관측분석결과에 따른 추가대책 마련 |
| 시설물 관리 (C) | C-1 | 농업용 공공관정 이용시설 정비 | · 이용시설정비대상 우선순위선정 · 대행기관, 수행업체선정, 이용시설 정비 · 이용시설 적정설치점검(수중모터, 토출관, 수위측정관 등) · 이용시설교체 및 유지관리 · 시스템DB자료갱신 |
| | C-2 | 농업용 공공관정 사후관리 및 지하수 영향조사 | · 농업용공공관정연차별 사후관리 및 영향조사 시행계획수립 · 대행기관, 수행업체선정 · 사후관리(2년,5년), 영향조사(5년)시행 · 적정양수량 점검 · 법적유효기간 확인 · 취수량조절 및 적정이용시설 설치 · 시스템DB자료 갱신 |
| | C-3 | 시설물관리 담당자교육 | · 시설별 담당자지정 및 교육계획 수립 · 시설물유지관리 담당자 교육 · 관리실태 이행여부 확인 · 담당자 재교육 |

5.2.2 고도지구 지하수관리 필요지역 대책제안

본 조사결과에 따라 관리지역으로 선정된 지역에 대해 문제 유형별 대책 방안을 제시하였다

구분 [A]에 속하는 지역은 수량관리(개발가능량대비이용량, 단위면적당 이용량, 관정밀도) 분야에서 각 지표가 경계~심각 수준에 해당될 경우에 선정하였고, 제안의 내용은 지하수 개발제한 및 취수량 조정, 가뭄대비 용수공급 계획수립, 신규관정 개발, 지하수이용실태조사 및 관측, 급수시설 및 관로 확충에 포함된다.

구분 [B]에 속하는 지역은 수질관리(평균 질산성질소, 오염원 분포밀도, DRASTIC INDEX, 단위면적당오염부하량) 분야가 심각 또는 경계수준으로 구분되었을 경우 선정하였으며, 방치공 현황파악 및 처리, 수질검사 강화, 오염원관리, 대체수원개발, 지하수정밀조사 및 관측에 대한 제안을 하였다.

구분 [C]에 포함되는 지역은 공공관정 일제조사표를 바탕으로 이용시설 세부점검 내역에 따라 관리 및 개선이 필요한 지역을 선정하였으며 제안의 내용은 농업용 공공관정 이용시설 정비, 농업용 공공관정 사후관리 및 지하수영향조사, 시설물관리 담당자 교육 등이 포함된다.

[비고]에 포함되는 지역은 지하수 개발필요 지역으로 분석되었으나, 수질관리지역(질산성질소 분석 값이 초과된 시료가 있는 지역)으로 기존 지하수 시설물을 원상복구처리한 후 정밀한 조사를 바탕으로 대체시설 개발이 필요할 것으로 사료되어 비고에 제안토록 하였다.

<표 5-2-2> 읍·면별 대책 제안

| 구 분 | 계 | 수량관리 (A) | 수질관리 (B) | 시설물관리 (C) | 비 고 |
|-----|----|-------------------|----------------------------------------|--------------------------------------------------------------------|-----|
| 계 | 46 | 4 | 16 | 26 | - |
| 도덕면 | 10 | 봉덕리 | 가야리 도덕리 봉덕리 신양리 오마리 | 가야리 도덕리 봉덕리 용동리 | |
| 도양읍 | 6 | - | 관리 봉암리 | 관리 봉암리 용정리 장계리 | |
| 도화면 | 11 | - | 당오리 덕중리 사덕리 | 가화리 구암리 당오리 덕중리 밭포리 봉룡리 봉산리 신호리 | |
| 풍양면 | 19 | 고옥리 봉양리 한동리 | 고옥리 당두리 봉양리 상림리 야막리 한동리 | 고옥리 매곡리 보천리 봉양리 상림리 송정리 안동리 울치리 풍남리 한동리 | |

<표 5-2-3> 고도지구 지하수관리 필요지역 세부내역

| 읍면 | 리 | 문제점 | 특징 및 종합 해석 | 대책 |
|-----|-----|--------------------------------------------------------------------------------------------------------------|-------------------------------------------------------------------------------------------------------------------------------------------------------------------------------------------------------------|-----------------------------------------------------------------------------------------------------------------------------------------|
| 도덕면 | 가야리 | <ul style="list-style-type: none"> 오염원 분포밀도 높음 단위면적당 오염부하량 높음 농업용공공관정 관리 취약 | <ul style="list-style-type: none"> 농경지와 주거지역 많고, 특히 오염원 분포밀도가 높아 지하수오염이 우려되는 지역임, 수질검사시 질산성질소 초과지점이 발생함 공공관정 1개소 보호공시설이 미비함 | [B]③오염원관리를 위해 오염유발시설 입지 제한 및 오염원시설에 대한 지도감독이 필요 [C]① 1개소에 대한 오염방지사설을 설치하여 오염수 유입 차단 필요. |
| | 도덕리 | <ul style="list-style-type: none"> 오염원 분포밀도 높음 농업용공공관정 관리 취약 | <ul style="list-style-type: none"> 농경지와 주거지역 많고, 특히 오염원 분포밀도가 높아 지하수오염이 우려되는 지역임, 해안가 주변으로 해수침투 영향 고려 공공관정 1개소 오염방지사설이 미비함 | [B]③오염원관리를 위해 오염유발시설 입지 제한 및 오염원시설에 대한 지도감독이 필요 [C]① 1개소에 대한 오염방지사설을 설치하여 오염수 유입 차단 필요. |
| | 봉덕리 | <ul style="list-style-type: none"> 이용량/적정개발가능량 높음 오염원 분포밀도 높음 농업용공공관정 관리 취약 | <ul style="list-style-type: none"> 해안가 농경지역으로 염수피해를 우려한 축적관정 이용이 많고, 특히 오염원 분포밀도가 높아 지하수오염이 우려되는 지역임 공공관정 3개소 오염방지사설이 미비함 공공관정 1개소 배전함 및 전기시설 미비 | [B]③오염원관리를 위해 오염유발시설 입지 제한 및 오염원시설에 대한 지도감독이 필요 [C]① 3개소에 대한 오염방지사설을 설치하여 오염수 유입 차단 필요 [C]①1개소에 대한 배전함 및 전기시설 정비 및 복구작업 필요. |
| | 신양리 | <ul style="list-style-type: none"> 단위면적당 오염부하량 높음 | <ul style="list-style-type: none"> 신양리는 넓은 농경지와 주거밀접지역이 많아 지하수를 오염시킬수 있는 인자 들이 많은 것으로 파악됨 | [B]③오염원관리를 위해 오염유발시설 입지 제한 및 오염원시설에 대한 지도감독이 필요. |
| | 오마리 | <ul style="list-style-type: none"> 오염원 분포밀도 높음 | <ul style="list-style-type: none"> 농경지와 주거지역 많고, 특히 오염원 분포밀도가 높아 지하수오염이 우려되는 지역임, 해안가 주변으로 해수침투 영향 고려 | [B]③오염원관리를 위해 오염유발시설 입지 제한 및 오염원시설에 대한 지도감독이 필요. |
| | 용동리 | <ul style="list-style-type: none"> 농업용공공관정 관리 취약 | <ul style="list-style-type: none"> 공공관정 1개소 보호공시설이 미비함 | [C]① 1개소에 대한 보호공시설을 정비하여 오염수 유입 차단 필요. |
| 도양읍 | 관리 | <ul style="list-style-type: none"> 오염원 분포밀도 높음 농업용공공관정 관리 취약 | <ul style="list-style-type: none"> 관리는 넓은 농경지와 주거밀접지역이 많아 지하수를 오염시킬수 있는 인자 들이 많은 것으로 파악됨. 수질검사시 질산성질소 초과지점이 발생함 공공관정 1개소 양수장 및 보호공, 2개소 오염방지사설이 미비함 공공관정 2개소 배전함 및 전기시설 미비 | [B]③오염원관리를 위해 오염유발시설 입지 제한 및 오염원시설에 대한 지도감독이 필요 [C]① 2개소에 대한 보호공 및 오염방지사설을 설치하여 오염수 유입 차단 필요 [C]①2개소에 대한 배전함 및 전기시설 정비 및 복구작업 필요. |
| | 봉암리 | <ul style="list-style-type: none"> 단위면적당 오염부하량 높음 농업용공공관정 관리 취약 | <ul style="list-style-type: none"> 농경지와 주거지역 많고, 특히 오염원 분포밀도가 높아 지하수오염이 우려되는 지역임, 수질검사시 질산성질소 초과지점이 발생함 공공관정 3개소 오염방지사설이 미비함 공공관정 3개소 배전함 및 전기시설 미비 | [B]③오염원관리를 위해 오염유발시설 입지 제한 및 오염원시설에 대한 지도감독이 필요 [C]① 3개소에 대한 오염방지사설을 설치하여 오염수 유입 차단 필요 [C]①3개소에 대한 배전함 및 전기시설 정비 및 복구작업 필요. |

< 표 5-2-3 > 고도지구 지하수관리필요지역 세부내역 - 계속

| 읍면 | 리 | 문제점 | 특징 및 종합 해석 | 대 책 |
|-------------|-----|------------------------------------------------------------------------------------------|-----------------------------------------------------------------------------------------------------------------------------------------------------------------------------------------------------|--------------------------------------------------------------------------------------------------------------------|
| 도 양 읍 | 용정리 | • 농업용공공관정 관리 취약 | <ul style="list-style-type: none"> • 공공관정 2개소 양수장 및 보호공, 1개소 오염방지시설이 미비함 • 공공관정 1개소, 수중모터 및 배전함, 전기시설 미비 | [C]① 2개소에 대한 오염방지시설을 설치하여 오염수 유입 차단 필요 [C]① 1개소에 대한 수중모터 및 배전함과 전기시설 정비 및 복구작업 필요 |
| | 장계리 | • 농업용공공관정 관리 취약 | <ul style="list-style-type: none"> • 공공관정 1개소 오염방지시설이 미비함 • 공공관정 1개소, 수중모터 시설 미비 | [C]① 1개소에 대한 오염방지시설을 설치하여 오염수 유입 차단 필요 및 1개소에 대한 수중모터 이용시설 점검필요 |
| 도 화 면 | 당오리 | <ul style="list-style-type: none"> • 오염원 분포밀도 높음 • 농업용공공관정 관리 취약 | <ul style="list-style-type: none"> • 농경지와 주거지역 많고, 특히 오염원 분포밀도가 높아 지하수오염이 우려되는 지역임, 수질검사시 질산성질소 초과지점이 발생함 • 공공관정 1개소 배전함 및 전기시설 미비 | [B]③오염원관리를 위해 오염유발시설 입지 제한 및 오염원시설에 대한 지도감독이 필요 [C]① 1개소에 대한 배전함 및 전기시설 정비 및 복구작업 필요 |
| | 덕중리 | <ul style="list-style-type: none"> • 오염원 분포밀도 높음 • 농업용공공관정 관리취약 | <ul style="list-style-type: none"> • 농경지와 주거지역 많고, 특히 오염원 분포밀도가 높아 지하수오염이 우려되는 지역임, 수질검사시 질산성질소 초과지점이 발생함 • 공공관정 1개소 양수장보호공 및 오염방지시설이 미비함 • 공공관정 1개소 배전함 및 전기시설 미비 | [B]③오염원관리를 위해 오염유발시설 입지 제한 및 오염원시설에 대한 지도감독이 필요 [C]① 1개소에 대한 오염방지시설을 설치하여 오염수 유입 차단 필요 및 1개소에 대한 배전함과 전기시설 점검필요 |
| | 사덕리 | • 단위면적당 오염부하량 높음 | <ul style="list-style-type: none"> • 사덕리는 넓은 농경지와 주거밀집지역이 많아 지하수를 오염시킬수 있는 인자 들이 많은 것으로 파악됨, 수질검사시 염소이온 초과지점이 발생함 | [B]③오염원관리를 위해 오염유발시설 입지 제한 및 오염원시설에 대한 지도감독이 필요 |
| | 가화리 | • 농업용공공관정 관리 취약 | <ul style="list-style-type: none"> • 공공관정 3개소 오염방지시설이 미비함 • 공공관정 1개소 배전함 및 전기시설 미비 | [C]① 3개소에 대한 오염방지시설을 설치하여 오염수 유입 차단 필요 [C]① 1개소에 대한 배전함 및 전기시설 정비 및 복구작업 필요 |
| | 구암리 | • 농업용공공관정 관리 취약 | <ul style="list-style-type: none"> • 공공관정 2개소 오염방지시설이 미비함 • 공공관정 2개소, 수중모터 및 배전함, 전기시설 미비 | [C]① 2개소에 대한 오염방지시설을 설치하여 오염수 유입 차단 필요 [C]① 2개소에 대한 수중모터 및 배전함과 전기시설 정비 및 복구작업 필요 |
| | 밭포리 | • 농업용공공관정 관리 취약 | <ul style="list-style-type: none"> • 공공관정 1개소 오염방지시설이 미비함 • 공공관정 1개소 배전함 및 전기시설 미비 | [C]① 1개소에 대한 오염방지시설을 설치하여 오염수 유입 차단 필요 [C]① 1개소에 대한 배전함 및 전기시설 정비 및 복구작업 필요 |

<표 5-2-3> 고도지구 지하수관리필요지역 세부내역 - 계속

| 읍면 | 리 | 문제점 | 특징 및 종합 해석 | 대 책 |
|-------------|-----|--------------------------------------------------------------------------------------------------------------------|-------------------------------------------------------------------------------------------------------------------------------------------------------------------------------------------------------------------------------------------------|-------------------------------------------------------------------------------------------------------------------------------------------------------------------------------------------------------|
| 도 화 면 | 봉룡리 | • 농업용공공관정 관리 취약 | <ul style="list-style-type: none"> • 공공관정 3개소 오염방지시설이 미비함 • 공공관정 1개소 수증모터 및 2개소 배전함, 전기시설 미비 | [C]① 3개소에 대한 오염방지시설을 설치하여 오염수 유입 차단 필요 [C]①1개소에 대한 수증모터 및 2개소 배전함과 전기시설 정비 및 복구작업 필요 |
| | 봉산리 | • 농업용공공관정 관리 취약 | <ul style="list-style-type: none"> • 공공관정 2개소 오염방지시설이 미비함 | [C]②2개소에 대한 오염방지시설을 설치하여 오염수 유입 차단 필요 |
| | 신호리 | • 농업용공공관정 관리 취약 | <ul style="list-style-type: none"> • 공공관정 2개소 오염방지시설이 미비함 • 공공관정 1개소 배전함 및 전기시설 미비 | [C]②2개소에 대한 오염방지시설을 설치하여 오염수 유입 차단 필요 [C]①1개소에 대한 배전함 및 전기시설 정비 및 복구작업 필요 |
| 풍 양 면 | 고옥리 | <ul style="list-style-type: none"> • 이용량/적정개발가능량 높음 • 오염원 분포밀도 높음 • 농업용공공관정 관리 취약 | <ul style="list-style-type: none"> • 해안가 농경지역으로 염수피해를 우려한 층적관정 이용이 많음 • 농경지와 주거지역 많고, 특히 오염원 분포밀도가 높아 지하수오염이 우려되는 지역임, 수질검사시 염소이온, 질산성질소 초과지점이 발생함 • 공공관정 4개소 보호공, 오염방지시설 미비 • 공공관정 4개소 배전함 및 전기시설 미비 | [A]①⑤지하수개발 제한 및 취수량 조정, 급수시설 및 관로 확충 - 지하수개발을 제한하고 저수지 및 수리시설물을 확충 [B]③오염원관리를 위해 오염유발시설 입지 제한 및 오염원시설에 대한 지도감독이 필요 [C]④4개소에 대한 오염방지시설을 설치하여 오염수 유입 차단 필요 [C]④4개소에 대한 배전함 및 전기시설 정비 및 복구작업 필요 |
| | 봉양리 | <ul style="list-style-type: none"> • 이용량/적정개발가능량 높음 • 오염원 분포밀도 높음 • 농업용공공관정 관리 취약 | <ul style="list-style-type: none"> • 해안가 농경지역으로 염수피해를 우려한 층적관정 이용이 많음 • 공공관정 1개소 오염방지시설 미비 • 공공관정 1개소 배전함 및 전기시설 미비 | [A]①⑤지하수개발 제한 및 취수량 조정, 급수시설 및 관로 확충 - 지하수개발을 제한하고 저수지 및 수리시설물을 확충 [C]①1개소에 대한 오염방지시설을 설치하여 오염수 유입 차단 필요 [C]①1개소에 대한 배전함 및 전기시설 정비 및 복구작업 필요 |
| | 한동리 | <ul style="list-style-type: none"> • 이용량/적정개발가능량 높음 • 오염원 분포밀도 높음 • 농업용공공관정 관리 취약 | <ul style="list-style-type: none"> • 해안가 농경지역으로 염수피해를 우려한 층적관정 이용이 많음 • 공공관정 3개소 보호공, 오염방지시설 미비 • 공공관정 1개소, 수증모터 및 배전함, 전기시설 미비 | [A]①⑤지하수개발 제한 및 취수량 조정, 급수시설 및 관로 확충 - 지하수개발을 제한하고 저수지 및 수리시설물을 확충 [C]①3개소에 대한 오염방지시설을 설치하여 오염수 유입 차단 필요 [C]①1개소에 대한 수증모터 및 배전함과 전기시설 정비 및 복구작업 필요 |

<표 5-2-3> 고도지구 지하수관리필요지역 세부내역 - 계속

| 읍면 | 리 | 문제점 | 특징 및 종합 해석 | 대 책 |
|-------------|-----|----------------------------------|--------------------------------------------------------------------------------------|-----------------------------------------------------------------------------------------|
| 풍 양 면 | 당두리 | • 오염원 분포밀도 높음 | • 해안가 농경지역으로 염수피해를 우려한 층적관정 이용이 많음. 수질검시 염소이온 초과지점이 발생함 | [B]③오염원관리를 위해 오염유발시설 입지 제한 및 오염원시설에 대한 지도감독이 필요 |
| | 상림리 | • 오염원 분포밀도 높음 • 농업용공공관정 관리 취약 | • 상림리는 넓은 농경지와 주거밀접지역이 많아 지하수를 오염시킬수 있는 인자 들이 많은 것으로 파악됨 • 공공관정 1개소 배전함 및 전기시설 미비 | [B]③오염원관리를 위해 오염유발시설 입지 제한 및 오염원시설에 대한 지도감독이 필요 [C]①1개소에 대한 배전함 및 전기 시설 정비 및 복구작업 필요 |
| | 야막리 | • 오염원 분포밀도 높음 | • 야막리는 넓은 농경지와 주거밀접지역이 많아 지하수를 오염시킬수 있는 인자 들이 많은 것으로 파악됨 | [B]③오염원관리를 위해 오염유발시설 입지 제한 및 오염원시설에 대한 지도감독이 필요 |
| | 매곡리 | • 농업용공공관정 관리 취약 | • 공공관정 1개소 보호공, 오염방지시설 미비 • 공공관정 1개소 배전함 및 전기시설 미비 | [C]①1개소에 대한 오염방지시설을 설치하여 오염수 유입 차단 필요 [C]①1개소에 대한 배전함 및 전기 시설 정비 및 복구작업 필요 |
| | 보천리 | • 농업용공공관정 관리 취약 | • 공공관정 1개소 오염방지시설 미비 | [C]①1개소에 대한 오염방지시설을 설치하여 오염수 유입 차단 필요 |
| | 송정리 | • 농업용공공관정 관리 취약 | • 공공관정 5개소 보호공, 오염방지시설 미비 • 공공관정 2개소 배전함 및 전기시설 미비 | [C]①5개소에 대한 오염방지시설을 설치하여 오염수 유입 차단 필요 [C]①2개소에 대한 배전함 및 전기 시설 정비 및 복구작업 필요 |
| | 안동리 | • 농업용공공관정 관리 취약 | • 공공관정 1개소 배전함 및 전기시설 미비 | [C]①1개소에 대한 배전함 및 전기 시설 정비 및 복구작업 필요 |
| | 울치리 | • 농업용공공관정 관리 취약 | • 공공관정 1개소 오염방지시설 및 배전함과 전기시설 미비 | [C]①1개소에 대한 오염방지시설을 설치하여 오염수 유입 차단 필요 [C]①1개소에 대한 배전함 및 전기 시설 정비 및 복구 작업 필요 |
| | 풍남리 | • 농업용공공관정 관리 취약 | • 공공관정 1개소 보호공, 오염방지시설 미비 • 공공관정 1개소 수중모터 점검 필요 | [C]①1개소에 대한 오염방지시설을 설치하여 오염수 유입 차단 필요 [C]①1개소에 대한 수중모터 이용시설 점검 필요 |

VI

용 어 해 설

VI. 용어해설

| 용 어 | 설 명 |
|----------|------------------------------------------------------------------------------------------------------------------|
| 갈수기 | 하천의 유량이 감소하는 시기로, 여름철에 가뭄으로 수원(水源)의 물이 고갈되는 시기와 겨울철에 적설(積雪)·결빙(結氷) 등으로 물이 흐르지 않는 시기. |
| 관정 | 원형의 단면을 가진 시추공을 지칭하며, 지하수를 토출시키기 위한 설비로 인공적으로 지하수에 굴착한 수직구멍. |
| 관측정 | 대수층내의 일정한 깊이에서의 지하수의 수위나 수질의 변화 등을 파악하기 위하여 설치하는 관정 |
| 관측정 모니터링 | 지하수위 관측 또는 압력수위를 관측하기 위한 비 양수용 우물에서 지하수에 오염물질, 염수 등이 침투해서 들어오는 것을 지속적으로 감시하는 것 |
| 구조선 밀도 | 단위 격자당 구조선의 개수와 교차점의 개수를 감안하여 가중치를 주어 구하는 밀도값 |
| 국가지하수관측망 | 전국의 지하수 수위변동실태 등 지하수 부존특성을 조사하기 위하여 건설교통부 장관이 설치한 지하수 관측시설로서 광역적인 지하수의 수위·수질 변동실태를 감시·관측 |
| 대수층 | 모래나 자갈 등으로 이루어진 지층이 대표적인 예로서 지하수로 포화되어 있는 지층 중에서 투수성과 저류성이 경제적으로 개발에 이용할 수 있는 정도의 지하수를 배출할 수 있는 지층 |
| 대수층 특성 | 대수층의 수리적 거동과 채수에 대한 반응을 결정해 주는 대수층의 특성 |
| 대형관정 | 대구경 착정기를 이용하여 150~600mm 공경으로 암반층을 굴착하여 대수층을 개발하는 방식의 우물. 소형관정에서 보다 다량의 지하수를 개발하고자 할 때 사용되는 우물로 굴착깊이는 수백m에 이르기도 함 |
| 동위원소 | 원자 번호는 같으나 질량수가 다른 핵종으로 원자핵종의 양성자수가 같으나 중성자수가 다른 원소. 원자의 외부 구조인 전자의 배치는 같고, 원자핵의 구조가 다른 원소 |

| 용 어 | 설 명 |
|-----------|--------------------------------------------------------------------------------------------------------------------------------------------------------------------------------------------------------------|
| 변성암 | 암석에 큰 압력이나 높은 온도가 가해져 화학성분의 가감이나 교대가 일어나거나 또는 이들 두 작용이 같이 일어나는 변성작용에 의해 생성된 암석 |
| 보조지하수 관측망 | 보조 지하수 관측망은 국가지하수 관측망과 연계하여 국가지하수 관측망을 보완하기 위한 관측시설로서, 지역별로 주요 관측 대상 지점에 관측정을 설치하여 지하수 수위(수질) 특성 자료를 획득 |
| 비양수량 | 양수량을 우물의 수위하강값으로 나눈 것으로서 우물의 지하수 산출능력으로 비양수량은 수 시간의 양수와 그 때의 수위강하값으로 산출 |
| 비점오염원 | 농약살포, 비료살포 등의 농업오염원과 같이 넓은 지역에서 오염물질이 광범위하게 확산되는 것 |
| 비포화대(I) | 일반적으로 지표면과 지하수면사이에 있는 부분으로 불포화대 또는 통기대라고도 함. 비포화대는 토양대, 중간대, 모관대로 나뉘며, 강우와 관개수가 중력에 의하여 하향 이동하여 도달하게 되는 지하수위 상부의 불포화 부위 |
| 소형관정 | 시추기 또는 소형착정기를 이용하여 직경 75~100mm로 지하 10~20m 심도로 굴착한 후 구경 30~50mm 내외의 철제 또는 pvc 유공관을 공내에 설치한 관정으로 농림부에서는 정착된 동력장치를 이용하지 아니하고 농업용 지하수 1일 채수량 50m ³ 이상(도서, 해안 등 특수지역은 30m ³ 이상)으로 시설기준을 규정함 |
| 수맥조사 | 지하수 개발 예정지에 대하여 사전에 지하수 부존상태 및 개발가능량 등을 조사하여 개발성공률을 제고하고, 지하수 장애를 예방하기 위한 지하수영향조사를 실시하여 합리적인 지하수개발 추진 |
| 수문지질단위 | 지질시대, 암석의 종류, 암상, 지형, 공극의 형태 및 투수계수, 투수량계수, 저류계수, 지하수 산출량과 같은 세부 수리지질특성 등을 대표적인 설정기준으로 하여 나눈 단위로 수문지질도 작성을 위한 기본단위 |

| 용 어 | 설 명 |
|-----------------|-----------------------------------------------------------------------------------------------------------------------------------------------------------------------------|
| 수리상수 (대수층상수) | 수리전도도, 투수량계수, 저류계수 비저유율 등 대수층의 수리적 특성을 나타내는 매개변수 |
| 수리전도도 (투수계수) | 흙 및 암석의 투수성을 나타내는 계수로서 "수온 15℃, 수리구배 1:1을 기준으로 하여 대수층 단위 단면적을 통과하는 수량으로서 흙 및 암석의 투수성의 정도를 나타내는 계수. 일반적으로 수리전도도는 대수층 중의 간극의 크기, 구조 등에 의해 결정되고 동시에 유체의 밀도, 점성계수에 의해서도 변환 |
| 순간수위변화시험 | 우물에 체적을 알고 있는 물체를 순간적으로 투입하거나 제거하면 우물내의 지하수위가 순간적으로 변화하고 시간이 지남에 따라 원래의 수위로 돌아가는데 이 때 시간에 따른 수위변화를 측정하여 우물 주변의 대수층에 대한 수리상수를 파악하는 시험 |
| 안정수위 | 우물에서 양수할 때 수위 강하가 일어나다가 평형상태에 도달하여 더 이상 수위가 변동하지 않고 일정하게 유지될 때의 수위 |
| 암반관정 | 암반 지하수를 채수하는 정호 |
| 암반지하수 | 일반적으로 지하심부에 존재하는 암석 내 지하수를 의미하며, 암반지하수 중에는 사암과 같이 1차 공극률이 큰 암석 내에 부존되어 있는 경우와 2차 공극인 균열이나 파쇄대 또는 단층대에 부존되어 있는 경우가 있음 |
| 양수량 | 일정한 시간에 양수한 유체의 양 |
| 양수시험 | 동일대수층에 양수정과 관측정을 설치하여 일정량의 물을 주입정에 첨가 또는 양수정으로부터 지하수를 토출시키면서 지하수위 변화를 측정하는 시험. 대수층의 수리적 특성을 파악하기 위해 실시. 양수정에서 양수하는 동안 양수정과 관측정에서 수위강하, 또는 양수정지 후의 수위상승을 관측하고, 그로부터 수리상수를 산정 |
| 오염발생부하량 | 수계나 자연환경에 유입되어 악영향을 미치는 오염물질의 유입량 |

| 용 어 | 설 명 |
|-----------|-------------------------------------------------------------------------------------------------------------------------------------------------------------------------------------------|
| 오염취약성도 | 지하수 부존 특성과 관련하여 토양과 지층 구조 특성에 의하여 지역별로 오염물질 유입 및 확산에 대한 저항정도를 일정 기준 수치로 표시하는 방법을 말하며, 국제 수리학회 검증을 거쳐 권장하는 기법 중 가장 활용도가 높은 기법으로 DRASTIC 기법이 있음 |
| 자연수위 | 인위적인 양수 또는 주수를 하지 않은 자연적인 평형상태의 지하수위. 양수 중의 수위를 동수위라 하는데 반하여, 자연수위는 정수위의 수면까지의 깊이로 나타냄. |
| 잠재오염원 | 지하수에 유입되어 지하수 환경에 악영향을 미칠 수 있는 유해한 물질들 |
| 저류계수 | 단위 수위변화량에 대하여 대수층의 단위 표면적으로부터 배출시키거나 함양시킬 수 있는 물의 양. 대수층 내에서 단위수두의 변화가 일어날 때 단위체적을 통하여 배출 또는 유입되는 수량을 무차원 상수로 표시 |
| 적정개발가능량 | 장기적인 지하수 채수로 인한 주변환경 피해가 없고, 대수층을 보호하면서 지하수를 안정적으로 개발 이용이 가능한 양을 말함 |
| 전기전도도 | 전기장이 가해졌을 때 전류를 흐르게 할 수 있는 물질의 능력으로 용액 중 전해질 이온의 세기를 나타내는 척도로서 저항의 역수로 나타냄. 전해질 이온이 많을수록 전기전도도는 높아짐. 측정결과는 전기전도도 값에 셀 정수(cm^{-1})를 곱하여 시료의 비전도도($\mu\text{S}/\text{cm}$)로 표기 |
| 점오염원 | 점오염원은 오염 배출을 명확히 확인할 수 있는 점으로부터 하수구나 도랑 등의 형태로 배출되는 오염원 |
| 지하수 | 지하의 지층이나 암석사이의 빈틈을 채우고 있거나 흐르는 물 |
| 지하수 모델링 | 대수층계 속의 지하수가 어떻게 거동하는지를 컴퓨터와 그 밖의 도구를 사용하여 재현하는 것. 지하수 개발에 수반되는 지하수위의 변화나 지반 침하를 미리 판단하는 수단으로 많이 사용 |
| 지하수수질 측정망 | 전국적인 지하수수질 현황과 수질변화 추세를 정기적으로 파악하여 지하수 수질보전정책 수립을 위한 기초자료를 확보하고자 지하수법 제18조(수질오염의 측정) 및, 지하수수질보전등에 관한 규칙 제5조(측정망설치계획의 수립·고시)에 의해 환경부에서 설치한 측정망 |

| 용 어 | 설 명 |
|---------------|--------------------------------------------------------------------------------------------------------------------|
| 지하수 영향조사 | 지하수의 개발·이용이 주변지역에 미치는 영향을 분석·예측하는 조사 |
| 지하수 오염 예측도 | 현재의 오염으로부터 미래의 확산범위를 예측하기 위하여 오염물질 거동 분석 모델링을 실시하고 그 결과로서 미래에 예측되는 농도분포도를 예상하는 도면 |
| 지하수위 변동 곡선 해석 | 지하수의 수위 등 수리특성인자를 경과시간에 따라 표시한 그림을 지하수위 변동곡선이라하며, 유입량 유출량의 각 변수를 파악하여 검토하는 것 |
| 지하수함양량 | 전체 강우량 중에서 증발산과 직접유출에 의해 유실되는 수량을 제외한 활용 가능한 빗물의 양을 의미한다면, 유효 지하수 함양량은 지하로 함양된 빗물의 양 중에서 현실적으로 활용가능한 지하수 함양량으로 정의됨 |
| 지형경사(T) | 임의의 거리에 대한 고도의 변화율을 나타내는 것으로 수치표고 모델에서는 격자간격에 대한 변화율을 의미 |
| 질산염 | 일반식 M(NO)(M은 가의 양이온)으로 표시되는 화합물. |
| 작비교 | 독립적이 아닌 표본으로부터 관찰치를 얻었을 때 이에 대한 가설검정 |
| 청색증 | 식수를 통하여 체내에 들어온 질산염이 아질산염으로 환원되어 혈액 중의 헤모글로빈을 메트헤모글로빈으로 산화시키며 그 결과 조직으로의 산소공급이 제한되는 중독증상 |
| 총고용물질 | 물 시료의 수분을 완전히 증발시킨 후 남은 물질의 중량을 측정하는 것 |
| 총적관정 | 총적층 지하수 또는 하천복류수를 채수하는 정호 |
| 토양오염 대책기준 | 오염의 정도가 사람의 건강과 동식물의 생육에 지장을 초래할 우려가 있어 토지의 이용중지, 시설의 설치금지 등 규제 조치가 필요한 정도의 오염 기준. 이 기준을 초과하면 토양보전대책지역으로 지정할 수 있음. |

| 용 어 | 설 명 |
|--------|--------------------------------------------------------------------------------------------------------------------------------------------------|
| 토양측정망 | 환경정책기본법 제15조(환경오염의 조사), 토양환경보전법 제5조(토양오염도 측정 등) 및 동법시행규칙 제3조, 2000 토양측정망 설치계획 고시(제2000-30호, '00.2.29)에 의해 전국적인 토양오염실태파악을 위해 설치 운영 중인 측정망 |
| 퇴적암 | 풍화 및 침식을 받은 암석이 운반 및 퇴적작용으로 낮은 지면이나 수저에 쌓인 후 고화 작용을 받아 굳은 암석 |
| 투수량계수 | 수리전도도(K)와 대수층의 두께(b)와의 곱. 즉, 수온 15℃, 수두경사 1:1에서 대수층 전체 두께와 단위폭으로 이루어진 단면적을 통과하는 수량으로 정의되며, 차원은 L ² /T |
| 포화대 | 지표면 아래의 물을 포함하는 지층 중에서 대기압보다 더 높은 압력을 갖는 물에 의해서 모든 공극이 채워져 있는 부분 |
| 포화대두께 | 정수압(hydrostatic pressure)하에서 물로 포화되어 있는 곳, 토양 또는 암석 중 모든 공극이 대기압 이상의 압력을 갖는 물로 채워져 있는 부분을 포화대라하며 이것의 두께 |
| 풍수기 | 하천의 물 따위가 풍부한 시기 |
| 해수침투조사 | 해안지방의 대수층은 해수와 담수가 경계면을 가지고 평형을 이루며 담수가 바다 쪽으로 흐르는데, 해안지방이 개발되어 지하수의 채수가 많아지면, 담수의 수두가 감소하여 해수가 대수층 내로 들어오는 현상을 해수침투라고 하고 이것을 조사하는 일을 해수침투조사라고 함 |
| 화성암 | 지하 깊은 곳에서 생성된 마그마가 지각 중에 상승 관입하거나 지표에 분출한 후 냉각 고결되어 생성된 암석으로 크게 화산암과 관입암으로 분류됨 |

| 용 어 | 설 명 |
|-----------------|------------------------------------------------------------------------------------------------------------------------------------------------------------------------------------------------------------------------------------------------------------------------------------------------------------------------------------------------------------------------------------------------------------------------------------------------------------------|
| DRASTIC | <p>7가지 요인들의 대표문자를 조합한 용어로 각 인자들의 지하수 오염에 대한 상대적인 영향을 평가하기 위해 각 인자에 가중치 (weight), 범위(ranges), 등급(rating)을 수치로 부여하여 일정 지역에서의 DRASTIC 지수를 산출, 비교하여 주변지역에 대한 상대적인 지하수의 오염 가능성을 평가하는 기법</p> <p>D : 지하수면의 깊이(Depth to water) R : 지하수 함양량(net Recharge) A : 대수층의 구성매질(Aquifer media) S : 지표토양의 구성매질(Soil media) T : 지형(Topography) I : 비포화대 매질의 영향(Impact of the vadose zone media) C : 대수층의 수리전도도(hydraulic Conductivity of aquifer)</p> |
| PCE | <p>테트라클로로에틸렌으로 유기염소계 용제의 하나로, 드라이 클리닝이나 반도체 공장 등에서 사용되는데 유사 물질인 트리클로로에틸렌(TCE)과 함께 토양, 수질오염의 원인이 되고 유해물질로 지정되어 있는 발암성물질</p> |
| Piper diagram | <p>용존 성분 중 양이온(Ca-Mg-(Na+K))과 음이온(CO₃+HCO₃-SO₄-Cl)간의 상대적 당량비를 백분율로 계산하여 삼각 다이어그램에 표시한 후, 지하수의 수질을 표시하는 그림.</p> |
| SCS-CN 침투량분석 | <p>지역단위 지하수함양량을 산정하는데 있어, 강우의 침투량을 구하고 여러 해의 평균 침투량과 평균 강우량을 비교하여 지하수 함양율을 구하는 방법</p> |
| Stiff diagram | <p>수질의 화학성분의 농도를 도시하는 그래프의 하나로, 좌측에는 양이온, 우측에는 음이온으로 각각 구분하여 epm(equivalent per millioin) 농도를 표시하고 각 점을 직선으로 연결하여 나타낸 도표.</p> |
| TCE | <p>달콤한 냄새를 풍기는 무색투명한 액체로, 금속기계 부품의 탈유지 세정제, 금속 표면의 건조 섬유의 세척과 염색 일반 용해제 등으로 사용되는 유기용제로 지하수 및 토양오염을 유발시키는 인체에 유해한 주요물질</p> |
| Thiessen 강수량 | <p>어떤 지점의 강수량과 그 지점에 의하여 대표되는 면적으로 계산된 강수량의 합을 이용하는 방법</p> |

VII

참 고 문 헌

VII. 참고문헌

- 고흥군, 2015, 통계연보
- 국토교통부, 2008~2015, 지하수조사연보
- 국토교통부, 2015, 지하수관측연보
- 국토교통부, 2013, 지하수 이용량 산정 요령
- 국토해양부, 2012, 한국수문조사연보
- 국토해양부, 2013, 한국하천일람
- 국토해양부, 2012, 한강홍수통제소 하천정보센터
- 국토해양부, 2012, 지하수관리 기본 계획
- 건설교통부, 1996, 수자원개발 가능지점 및 광역배분계획 기본조사
- 건설교통부, 1998, 1997년도 수자원관리기법개발연구조사 보고서
- 건설교통부, 1999, 영산강·섬진강수계 하천수 사용실태 조사 및 하천유지유량 산정보고서
- 건설교통부, 2004, 수문관측매뉴얼
- 국토교통부, 2015, 지하수 업무수행 지침
- 건설교통부, 한국건설기술연구원, 2000, GIS를 이용한 지하수 채수량 분석 및 관리시스템 개발 연구
- 건설교통부, 한국수자원공사, 1998, 지하수 현황분석 기법 연구
- 건설교통부, 한국수자원공사, 2002, 보조 지하수관측망 설치 및 관리 지침(안)
- 건설교통부, 한국수자원공사, 2007, 지하수 관리기본계획 보고서
- 건설교통부, 한국수자원공사, 2006, 수자원장기종합계획
- 건설교통부, 한국수자원공사, 2006, 지하수 기초조사 및 수문지질도 제작·관리지침
- 건설교통부, 한국수자원공사, 2007, 지하수 이용량 모니터링조사 보고서
- 과학기술부, 1997, 여수 지질도폭 설명서(1:250,000), KR-97(S),-1
- 기상청, 2015, 기상연보
- 김남형, 1997, 지하수 조사법, 동화기술, p.433~442
- 농림부, 1999, 농촌용수 수요량 조사 종합보고서
- 농림부, 농업기반공사, 2000, 농어촌지역 지하수자원의 오염예측도 작성기법에 관한 연구
- 농림부, 한국농촌공사, 2007, 수맥조사총람
- 농림수산식품부, 한국농어촌공사, 2011, 농업생산 기반정비사업 통계연보
- 농림수산식품부, 한국농어촌공사, 2012, 농촌지하수관리조사 실무지침서
- 농어촌진흥공사, 1994, 지하수의 개발·이용·보전·관리-지하수법 및 시행령(안) 중심, p.284
- 농업기반공사, 2003, 수문자료이용실무
- 대한광업진흥공사, 1997, 불균질·이방성 대수층의 지하수 유동분석 기술연구
- 문영일 외, 1998, 수문학 이론 및 응용(3판), 사이텍미디어
- 서울특별시, 농어촌진흥공사, 1996, 서울특별시 지하수 관리계획 기본조사 보고서-제1

- 권, 제2권, 제3권 지하수 이용실태 조사
손호웅 외, 2003, 지하수학
원이정, 김형수, 구민호, 김덕근, 2003, Aquifer Characterization in Cheon-an area by using long-term groundwater-level monitoring data, 지하수토양환경학회 추계학술발표회
이사로, 최순학, 1997, GIS 기법을 이용한 영광지역의 지하수 오염 취약성평가, 지하수환경 학회지, Vol.4, No.4, p.223~230
이사로 외, 2004, 선구조 밀도 분석 기법 개발 및 지하수 산출 특성에의 적용, 지질학회지, 제40권 제3호, p.293~304.
이진용, 이강근, 2002, 강우에 대한 지하수위 반응양상 비교분석, 지하수토양환경, vol.7, No.1-14, p.3~13
정상용, 이강근, 1995, 난지도 매립지 일대의 지하수위 분포 추정을 위한 복합 크리깅의 응용, 한국지하수환경학회, Vol.2, p.58~63
전라남도, 2015, 전라남도 통계연보
전라남도, 2009, 전남지하수관리계획
조재경, 2003, 경험식을 이용한 소유역의 실제증발산량 추정법 소개, 농어촌과 환경 통권79호, p.97~106
조재경, 2004, 지하수함양량 산정법에 대하여, 농어촌과 환경 통권83호, p.80~92
조재경, 2004, 국내에 적용된 지하수 함양량 산정법 고찰, 농어촌과 환경 통권85호, p.68~81
최병수, 1997, 자유면 대수층지역에서 지하수위 변동자료 해석에 의한 대수층 특성연구, 농공기술 통권 53호, p.27~37
한국건설기술연구원, 2007, 우리나라 지역특성에 맞는 최적 지하수 함양량 산정 기법 개발
한국수자원공사, 1997, 수문관측 실무편람, p.159
한국수자원공사, 1998, 영산강-섬진강권역 광역 지하수 조사 보고서
한정상, 1998, 지하수 환경과 오염, 박영사, p569, 677~695
환경부, 2000, 비점오염원 관리요령
환경부, 2011, 지하수의 수질보전 등에 관한 업무처리 지침
환경부, 2009, 2008 지정폐기물 발생 및 처리현황
환경부, 2015, 상수도 통계
환경부, 2015, 하수도 통계
환경부, 2009, 2008 전국 폐기물 발생 및 처리현황
환경부, 2009, 2008 공장폐수의 발생과 처리
환경부, 1998, “배출허용기준(폐수) 적용을 위한 지역지정규정”, 환경부 고시 제1999-187
환경부, 2014, 한강수계 오염총량관리계획수립 지침
환경부 영산강 유역 환경청, 2014, 환경기초시설

- Aller, L., Bennet, T., Lehr, J. H., Petty, R. J., and Hackett, G., 1987, Drastic : A standardized system for evaluating groundwater pollution using hydrogeologic setting, USEPA, p.455-475
- Anderson, M.P., 1992, Applied groundwater modeling - simulation of flow and advective transport, Academic Press, inc., p.381
- Black, Peter E., 2007, "Revisiting the Thornthwaite and Mather water balance". Journal of the American Water Resources Association 43 (6): 1604-1605.
- Boulding, J.R., 1995, Practical handbook of soil, vadose zone, and ground-water contamination assessment, prevention, and remediation, Lewis Publishers, p.173~179
- Clark, C.D. et al, 1994, Spatial analysis of lineaments, Computers & Geosciences, Vol. 20, No. 718, p.1237~1258
- Clark, I.D. and Fritz, P. 1997. Environmental Isotopes in Hydrogeology. Lewis Publishers, Boca Raton. 328pp.
- Charles J. Taylor and William M. Alley, Ground-Water-Level Monitoring and the importance of Long-Term Water-Level Data, USGS, circular 1217
- Craig, H., 1961, Isotopic variations in meteoric waters. Science, 133, p. 1702~1703
- C. W. Fetter, University of Wisconsin-Oshkosh, Applied Hydrogeology, Third Edition
- Deming, D., 2002, Introduction to Hydrogeology, McGraw Hill Company
- Domenico, P.A., and Schwartz, F.W., 1998, Physical and Chemical Hydrogeology, 2nd edition, John Wiley & Sons, Inc, p.506
- Dobrin, M. B., 1976, Introduction to geophysical prospecting : McGraw-Hill Book Co
- E. V. Pinneker, Cambridge University Press, General Hydrogeology
- Eby, G. Nelson. 2004. Principles of Environmental Geochemistry. Thomson Brooks/Cole. 514pp.
- Fetter, C.W., 1994, Applied Hydrogeology, 3rd editon, MacMillan College Publishing Company, p.691
- Finch, J.W. (1998) Estimating direct groundwater recharge using a simple water balance model - sensitivity to land surface parameters J. Hydrol., 211, 112-125.
- Freeze, R.A. and Cherry, J.A., 1979, Groundwater, Prentice-Hall, Inc., p.96~98
- Fletcher G. Discoll, 1986, Groundwater and Wells
- Guttman, N.B., 1998. Comparing the Palmer Drought Index and the Standardized Precipitation Index. Journal of American Water Resources Association 34, 113-121.
- Grant, F. S. and West, G. F., 1965, Interpretation theory in applied geophysics : McGraw-Hill Book Co

- Hardcastle, K. C., 1995, Photolineament factor: a new computer-aided method for remotely sensing the degree to which bedrock is fractured, *Photogrammetric Engineering and Remote Sensing*, Vol. 61, No. 6, p.739~747
- Hendrix, W.G. and Price, J.E., 1986, Application of GIS for assessment of site index and forest management constraints, *GIS Workshops*, p.263~272
- Hubert Hellmann, 1987, *Analysis of surface waters*, John Wiley, p.275
- IHA, 1995, *Hydrogeological Maps A Guide and A Standard Legend*
- James W. Merchant, 1994, GIS-based groundwater pollution hazard assessment : a critical review of the DRASTIC model, *Photogrammetric Engineering & Remote Sensing*, Vol.60, No.9, p.1117~1127
- Jean Chorowicz et al, 1992, A combined algorithm for automated drainage network extraction, *Water Resources Research*, Vol.28, No.5, p.1293~1302
- Koike, K., Nagano, S. and Ohmi, M., 1995, Lineament analysis of satellite images using a segment tracing algorithm(STA)., *Computer & Geosciences*, Vol. 21, p.1091~1104
- Komor, S. C. and Anderson Jr. H. W.(1993), Nitrogen isotope as indicators of nitrate sources in Minnesota Plain Aquifers, *Ground Water*, v.31, p.260~270
- Lars Rosen, 1994, A study of the DRASTIC Methodology with emphasis on Swedish conditions, *Groundwater*, Vol.32, No.2, p.278~285
- Mabee, S. B., Hardcastle, K. C. and Wise, D. U., 1994, A method of collection and analyzing lineaments for regional-scale fractured-bedrock aquifer studies, *Groundwater*, Vol. 32, No. 6, p.884~894
- Moore, G. K., and Waltz, F. A., 1983, Objective procedures for lineament enhancement and extraction, *Photogrammetric Engineering and Remote Sensing*, Vol. 49, No. 5, p.641~647
- National Research Council, 1993, *Groundwater vulnerability assessment : predicting relative contamination potential under conditions of uncertainty*, National Academy Press, Washington, DC., USA
- Neal Wilson, 1995, *Soil Water and Ground Water Sampling*
- Palmer, C.M., 1992, *Principles of contaminant hydrogeology*, Lewis Publishers, p.211
- Qari, M. Y. H. T., 1991, Application of landsat TM data to geological studies, Al-Khabt area, southern Arabian shield, *Photogrammetric Engineering and Remote Sensing*, Vol. 57, No. 4, p.421~429
- Rennolls, K., Carnell, R., & Tee, V., 1980, A descriptive model of the relationship between rainfall and soil water table, *Jour. of Hydrology*, 47, p.103~114
- Robert E. Mace,(2000) *Estimating transmissivity using specific capacity data*,

- Economic Geology Report
- Sabins, Floyd F., Jr., 1978, Remote sensing—principles and interpretation, W.H. Freeman and Company, USA
- Siegal, B. S., Alan R. Gillespie, 1980, Remote sensing in geology, John Wiley & Sons
- SPSS Korea, 1997, SPSS Base 7.5 for Windows
- Star, J. and J. Estes, 1990, Geographic information System, Prentice Hall, p.300
- Struckmeier, W. F., & Margat, J., 1995, Hydrogeological maps – a guide and a standard legend, Verlag Heinz Heise GmbH & Co KG, p.177
- Thomas C. Winter, Judson W. Harvey, O. Lehn Franke, William M. Alley, 1998, U.S. Denver Colorado, U.S. Geological Survey Circular 1139, Ground Water and Surface Water A Single Resource
- Todd, D.K., 1982, Groundwater Hydrology, 2nd edition, John Wiley & Sons, p.535
- UNESCO, Ground–Water Hydrology printed by UNESCO
- Vedat Batu, 1998, Aquifer Hydraulics, JHON WILEY & SONS, INC
- Viswanathan, M.N., 1983, Ground Water, Vol. 21, No. 1., p.49~56
- William M. Alley, Thomas E. Reilly, O. Lehn Franke, 1999, U.S. Denver Colorado, U.S. Geological Survey Circular 1186, Sustainability of Ground Water Resources
- Yet–Chung Chang et al, 1998, Automatic extraction of ridge and valley axes using the profile recognition and polygon–breaking algorithm, Computers & Geosciences, Vol.24, No.1, p.83~93
- Zhuoheng Chen, Stephen E. Grasby, Kirk G. Osadetz, 2002, "Predicting avrage annual groundwater levels from climatic variables", J. Hydrol. 260, p.102~117
- Zoporozec, A & Vrba, J., 1994, Guidebook on mapping groundwater vulnerability, Verlag Heinz Heise GmbH & Co KG, p.131

VIII

과업 참여자

Ⅷ. 과업참여자

▣ 사업총괄책임자

서구원(전남지역본부 지하수지질부장, 공학박사, 지질 및 지반기술사)

▣ 조사참여자

구본훈(전남지역본부, 과장, 응용지질기사)

양동철(전남지역본부, 대리, 이학석사, 응용지질기사)

강혜진(전남지역본부, 대리, 이학석사, 응용지질기사)

이광열(전남지역본부, 사원, 사회조사분석사)

▣ 조사용역

(합자)양원엔지니어링, 대표, 임대중

부록 I

일 반 현 황

1. 일반현황

1.1 조사지역(농촌용수구역)

가. 정의

- 농지, 농어촌의 취락과 그 밖에 농어촌용수 이용 합리화계획의 수립이 필요하다고 인정되는 농어촌지역과 관련된 소규모의 유역과 소하천으로서 수질 관리 및 보전이 필요하다고 인정되는 유역(농어촌정비법 시행령 제24조)

나. 설정 목적

- 수자원의 개발·이용·보전 및 이와 관련된 자원관리에 능률적이고 적합한 지역단위로 설정
- 농촌용수의 체계적 개발 및 합리적 공급·배분
 - 한정된 수자원의 임의적 개발을 억제하고, 계획에 의한 체계적 공급 추진
 - 수자원 이용의 편중을 방지하고, 합리적으로 공급·배분토록 계획
- 용수자원의 보존관리로 농촌의 환경 보전·관리 추진
 - 생활권을 중심으로 주민이 스스로 참여할 수 있는 환경보전 감시 체계 구축
 - 구역 내 수자원 보호 및 용수시설의 공동관리 체계 구축

다. 분할기준

- 지형특성 및 수자원의 부존량에 따라 용수구역 규모를 설정
- 용수구역경계는 수문학적인 유역경계를 원칙으로 하며, 관리측면에서 행정구역을 반영
- 용수구역 구분은 수원공과 해당 수원공으로부터 공급받는 관개용수의 수혜를 받는 지역을 묶어서 하나의 용수구역으로 설정
- 수자원공통유역을 기본으로 공통유역 내 자연하천의 합류지점을 기본설정
- 유역의 수문학적 특성을 반영하여 분수계의 경계를 따름

<표 1-1-1> 전라남도 용수구역별 행정구역 현황

| 용수구역 | 행정구역 현황 | 수계 | 비고 |
|------|----------------------------|------|----|
| 강성 | 강진군 병영, 성전, 작천 | 탐진강 | |
| 강도 | 강진군 강진, 도암 | 해안지역 | |
| 강칠 | 강진군 칠량 | 해안지역 | |
| 대마 | 강진군 대구, 마량 | 해안지역 | |
| 고대 | 고흥군 남양, 대서, 동강 | 해안지역 | |
| 고과 | 고흥군 과역, 두원, 점암, 영남 | 해안지역 | |
| 고도 | 고흥군 도덕, 도양, 도화, 풍양 | 해안지역 | |
| 고포 | 고흥군 고흥, 동일, 봉래, 포두 | 해안지역 | |
| 고봉 | 고흥군 과역, 두원, 점암 | 도서 | |
| 고금 | 고흥군 금산 | 도서 | |
| 곡옥 | 곡성군 검, 삼기, 오산, 옥과, 입 | 섬진강 | |
| 곡고 | 곡성군 고달, 곡성, 오곡 | 섬진강 | |
| 곡석 | 곡성군 목사동, 석곡, 죽곡 | 섬진강 | |
| 광봉 | 광양시 광양, 봉강, 옥곡, 옥룡, 진상 | 해안지역 | |
| 구구 | 구례군 광의, 구례, 산동, 용방 | 섬진강 | |
| 구문 | 구례군 간전, 마산, 문척, 토지 | 섬진강 | |
| 나노 | 나주시 금천, 노안, 산포 | 영산강 | |
| 나남 | 나주시 남평, 다도, 화순군 도암 | 영산강 | |
| 나봉 | 나주시 봉황, 세지, 왕곡, 영암군 금정 | 영산강 | |
| 나동 | 나주시 공산, 동강, 반남, 영암군 신북, 시종 | 영산강 | |
| 담용 | 담양군 금성, 담양, 용, 월산 | 영산강 | |
| 담수 | 담양군 남, 대전, 수북, 장성군 진원 | 영산강 | |
| 담고 | 담양군 고서, 남, 대덕, 무정, 봉산, 창평 | 영산강 | |
| 무현 | 무안군 해제, 현경 | 해안지역 | |
| 무망 | 무안군 망운, 무안, 운남, 현경 | 해안지역 | |
| 무일 | 무안군 몽탄, 삼향, 일노 | 영산강 | |
| 무청 | 무안군 삼향, 청계 | 해안지역 | |
| 보문 | 보성군 문덕, 복내 | 섬진강 | |
| 보벌 | 보성군 벌교, 순천시 낙안 | 해안지역 | |
| 보노 | 보성군 검백, 노동, 미력, 보성, 울어 | 섬진강 | |
| 보성 | 보성군 득량, 조성, 회천 | 해안지역 | |
| 보웅 | 보성군 보성, 웅치 | 해안 | |
| 승월 | 순천시 월등, 향전 | 섬진강 | |

<표 1-1-1> 전라남도 용수구역별 행정구역 현황(계속)

| 용수구역 | 행정구역 현황 | 수계 | 비고 |
|------|--------------------------------|------|----|
| 승외 | 순천시 송광, 외서, 주암 | 섬진강 | |
| 승서 | 순천시 서 | 이사천 | |
| 승상 | 순천시 낙안, 별량, 상사, 승주 | 이사천 | |
| 승해 | 순천시 해룡 | 해안지역 | |
| 신임 | 신안군 임자 | 도서 | |
| 신지 | 신안군 지도 | 해안지역 | |
| 신증 | 신안군 증도 | 도서 | |
| 신압 | 신안군 압해 | 도서 | |
| 신자 | 신안군 자은 | 도서 | |
| 신암 | 신안군 암태 | 도서 | |
| 신비 | 신안군 비금 | 도서 | |
| 신팔 | 신안군 팔금 | 도서 | |
| 신안 | 신안군 안좌 | 도서 | |
| 신도 | 신안군 도초 | 도서 | |
| 신하 | 신안군 신의, 하의 | 도서 | |
| 신장 | 신안군 정산 | 도서 | |
| 신흑 | 신안군 흑산 | 도서 | |
| 하화 | 광양시 다압, 진월, 하동군 악양, 화개 | 섬진강 | |
| 여율 | 여수시 율촌 | 해안지역 | |
| 여소 | 여수시 소라, 화양 | 해안지역 | |
| 여화 | 여수시 화정 | 도서 | |
| 여돌 | 여수시 돌산 | 해안지역 | |
| 여남 | 여수시 남 | 도서 | |
| 여삼 | 여수시 삼산 | 해안지역 | |
| 영갑 | 영광군 군남, 군서, 묘량, 백수, 불갑, 연산, 영광 | 해안지역 | |
| 영대 | 영광군 대마, 묘량, 영광, 고창군 대신 | 해안지역 | |
| 영낙 | 영광군 낙월 | 도서 | |
| 영도 | 영암군 군서, 덕진, 도포, 영암 | 영산강 | |
| 영학 | 영암군 미암, 삼호, 서호, 학산 | 영산강 | |
| 완당 | 완도군 금당 | 도서 | |
| 완고 | 완도군 고금 | 도서 | |
| 완군 | 완도군 군외, 완도 | 해안 | |
| 완금 | 완도군 금일 | 도서 | |

<표 1-1-1> 전라남도 용수구역별 행정구역 현황(계속)

| 용수구역 | 행정구역 현황 | 수계 | 비고 |
|------|----------------------------------------|------|----|
| 완약 | 완도군 약산 | 도서 | |
| 완신 | 완도군 신지 | 도서 | |
| 완생 | 완도군 생일 | 도서 | |
| 완청 | 완도군 청산 | 도서 | |
| 완노 | 완도군 노화 | 도서 | |
| 완소 | 완도군 소안 | 도서 | |
| 완보 | 완도군 보길 | 도서 | |
| 장북 | 장성군 북이, 북일, 북하, 서삼, 장성 담양군 월산 | 영산강 | |
| 장삼 | 장성군 동화, 삼계, 삼서, 서남, 황룡 | 영산강 | |
| 장유 | 장흥군 금정, 부산, 유치, 강진군 옥천, 영암군 영암 | 탐진강 | |
| 동평 | 장흥군 장동, 장평 | 섬진강 | |
| 장군 | 장흥군 장흥, 강진군 군동 | 탐진강 | |
| 장안 | 장흥군 안양, 용산 | 해안지역 | |
| 장관 | 장흥군 관산, 대덕, 회진 | 해안지역 | |
| 진군 | 진도군 고군, 군내 | 해안지역 | |
| 진진 | 진도군 의신, 임회, 지산, 진도 | 해안지역 | |
| 진조 | 진도군 조도 | 도서 | |
| 함라 | 함평군 나산, 월야, 해보, 장성군 삼서 | 영산강 | |
| 함신 | 함평군 대동, 문평, 손불, 신평, 엄다, 학교, 함평, 나주시 다시 | 영산강 | |
| 함손 | 함평군 손불 | 해안 | |
| 해화 | 해남군 문내, 화원 | 해안 | |
| 해산 | 해남군 마산, 산이 | 해안지역 | |
| 해계 | 해남군 계곡, 옥천, 강진군 도암 | 해안 | |
| 해황 | 해남군 황산 | 해안지역 | |
| 해삼 | 해남군 삼산, 옥천, 해남 | 해안지역 | |
| 해현 | 해남군 송지, 현산, 화산 | 해안지역 | |
| 해북 | 해남군 북일, 북평, 강진군 도암 | 해안지역 | |
| 화이 | 화순군 대덕, 북, 이서, 담양군 남 | 섬진강 | |
| 화남 | 화순군 남, 동북, 한천 | 섬진강 | |
| 화릉 | 화순군 능주, 도곡, 동, 한천, 화순 | 지석천 | |
| 화춘 | 화순군 이양, 청풍, 춘양 | 영산강 | |

1.2 행정구역 및 인구현황

가. 행정구역 현황

□ 고도지구는 도덕면, 도양읍, 도화면, 풍양면 4개 읍면으로 구성되어있으며, 전체 면적은 200.55km²이고, 그 중 도화면이 전체 면적의 33.0%를 차지한다<표 1-2-1, 그림 1-2-1>.

<표 1-2-1> 고도지구 행정구역 현황

| 시·군 | 행 정 구 역 | | 면 적 (km ²) | 구성비 (%) |
|-----|---------|------------------------------------------------------------|---------------------------|------------|
| | 읍·면 | 법정리 | | |
| 1군 | 1읍, 3면 | 35개리 | 200.55 | 100.0 |
| 고흥군 | 도덕면 | 가야리, 도덕리, 봉덕리, 신양리, 오마리, 용동리 | 49.53 | 24.7 |
| | 도양읍 | 관리, 득량리, 봉암리, 소록리, 시산리, 용정리, 장계리 | 33.56 | 16.7 |
| | 도화면 | 가화리, 구암리, 당오리, 덕중리, 발포리, 봉룡리, 봉산리, 사덕리, 신호리, 지죽리 | 66.17 | 33.0 |
| | 풍양면 | 고옥리, 당두리, 매곡리, 보천리, 봉양리, 상림리, 송정리, 안동리, 야막리, 울치리, 풍남리, 한동리 | 51.29 | 25.6 |

※ 자료출처 : 통계연보(고흥군, 2015)

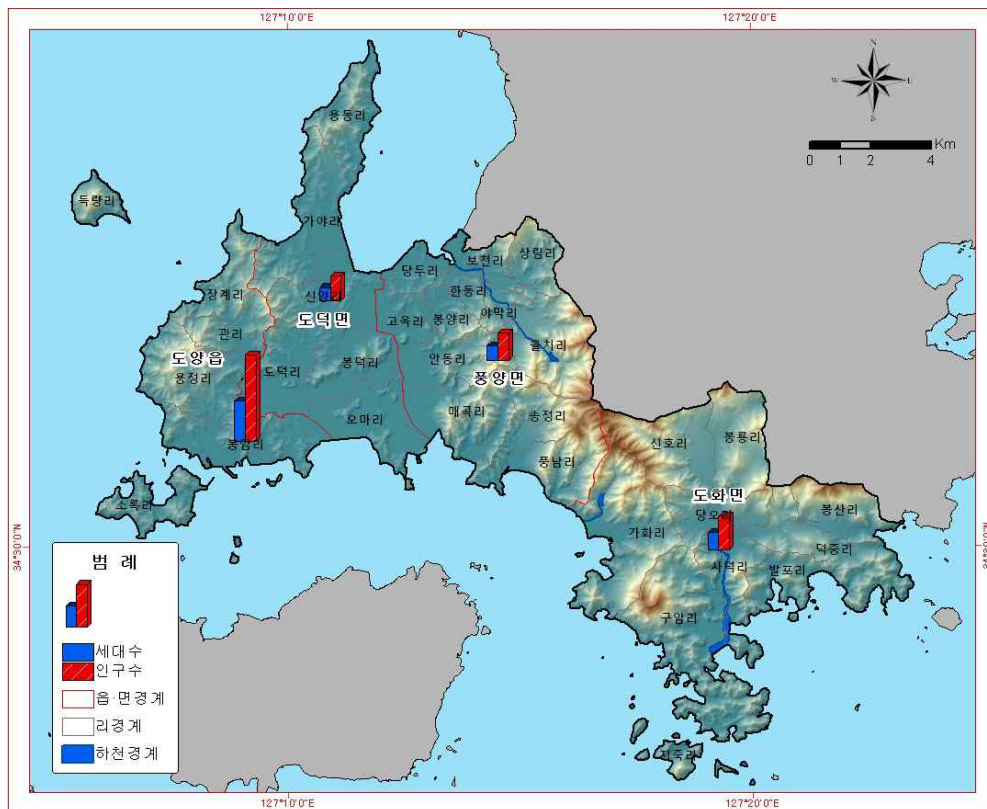

<그림 1-2-1> 고도지구 행정구역 현황

나. 인구현황

- 2014년말 기준 고도지구 인구는 23,024명으로, 이는 전라남도 전체인구 1,934,034명의 약 1.2%, 고흥군 전체인구인 70,392명의 약 32.7%에 해당되며, 도양읍이 11,522명으로 가장 많고 도덕면이 3,334명으로 가장 적은 것으로 확인된다<표 1-2-2>.
- 고도지구의 세대수는 11,359세대(고흥군 전체 34,657세대의 약 32.8%)이며, 세대당 인구는 평균 2.03명/세대이다.
- 고도지구의 인구밀도는 114.80명/km²으로 나타났으며, 도양읍이 343.33명/km²으로 가장 높고, 도덕면이 67.31명/km²으로 가장 낮은 것으로 확인된다.

<표 1-2-2> 고도지구 인구현황

| 구 분 | 세 대 | 인 구(명) | | | 인구밀도 (명/km ²) | 면 적 (km ²) | 세대당 인구 (명/세대) | |
|------|---------|-----------|---------|---------|------------------------------|---------------------------|---------------------|------|
| | | 계 | 남 | 여 | | | | |
| 전라남도 | 823,667 | 1,934,034 | 968,439 | 965,595 | 157.12 | 12,309.04 | 2.35 | |
| 고흥군 | 34,657 | 70,392 | 33,911 | 36,481 | 87.19 | 807.33 | 2.03 | |
| 고도지구 | 11,359 | 23,024 | 11,255 | 11,769 | 114.80 | 200.55 | 2.03 | |
| 고흥군 | 도덕면 | 1,740 | 3,334 | 1,584 | 1,750 | 67.31 | 49.53 | 1.92 |
| | 도양읍 | 5,436 | 11,522 | 5,672 | 5,850 | 343.33 | 33.56 | 2.12 |
| | 도화면 | 2,292 | 4,491 | 2,182 | 2,309 | 67.87 | 66.17 | 1.96 |
| | 풍양면 | 1,891 | 3,677 | 1,817 | 1,860 | 71.69 | 51.29 | 1.94 |

※ 자료출처 : 통계연보(전라남도, 고흥군, 2015)

다. 인구추세

□ 1999년부터 2014년까지의 고흥군 인구변화는 아래 <표 1-2-3>과 같다. 1999년부터 인구 및 세대수가 꾸준히 줄어들고 있는 실정이며 인구밀도와 세대당 인구수도 동일한 경향을 나타낸다. 현재의 감소추세에 따르면 약 10년 뒤인 2026년에는 인구수 약 4만 명, 세대수 약 3만 세대까지 줄어들 것으로 보인다.

<표 1-2-3> 고흥군 총 인구현황 추이

| 연도별 | 세대수 | 인구 | 인구밀도 | 면적(km ²) | 세대당 인구 |
|------|--------|---------|-------|----------------------|--------|
| 1999 | 36,524 | 102,591 | 132.2 | 775.5 | 2.8 |
| 2000 | 36,806 | 101,071 | 130.3 | 775.53 | 2.7 |
| 2001 | 36,600 | 95,960 | 123.6 | 775.85 | 2.6 |
| 2002 | 36,471 | 92,715 | 119.5 | 776.06 | 2.5 |
| 2003 | 36,664 | 91,518 | 117.9 | 776 | 2.5 |
| 2004 | 36,222 | 86,747 | 111.8 | 775.97 | 2.4 |
| 2005 | 35,902 | 83,830 | 108 | 776.07 | 2.3 |
| 2006 | 35,622 | 81,068 | 104.4 | 776.07 | 2.3 |
| 2007 | 35,284 | 78,589 | 101.2 | 776.32 | 2.23 |
| 2008 | 35,110 | 76,605 | 98.7 | 776.33 | 2.18 |
| 2009 | 35,162 | 75,127 | 96.8 | 776.3 | 2.14 |
| 2010 | 35,151 | 73,924 | 95.2 | 776.36 | 2.1 |
| 2011 | 34,855 | 72,607 | 93.5 | 776.39 | 2.08 |
| 2012 | 34,807 | 71,560 | 92.2 | 776.47 | 2.06 |
| 2013 | 34,699 | 70,631 | 87.5 | 807.33 | 2.04 |
| 2014 | 34,657 | 69,641 | 86.3 | 807.33 | 2.01 |

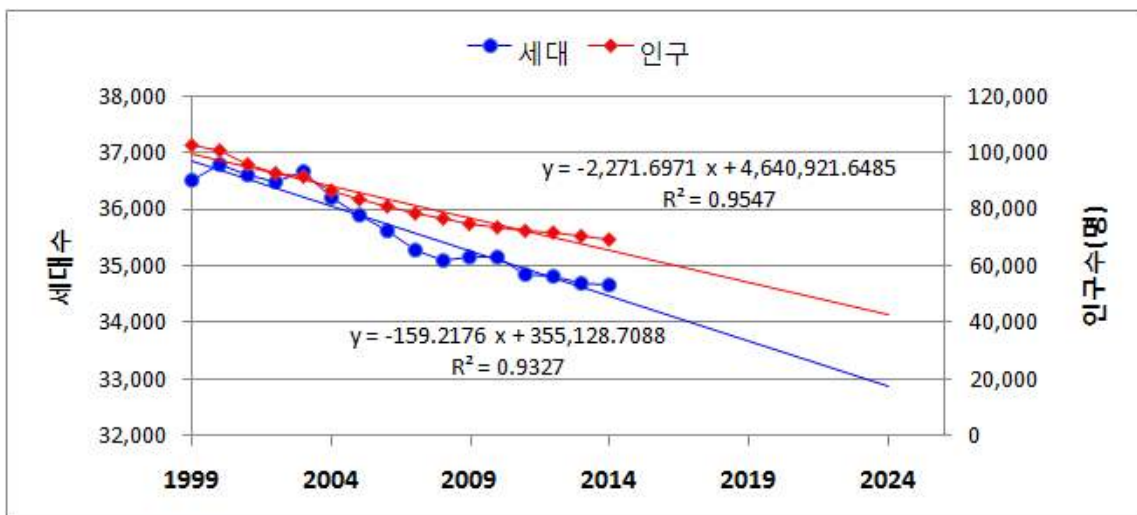

<그림 1-2-2> 인구추이 변화

1.3 농업 및 산업경제

가. 농업현황

□ 고흥군의 농가수는 총가구의 약 45.2%인 15,669가구이며, 경지면적은 23,966ha(전 8,144ha, 답 15,822ha)로 전과 답의 비율은 34 : 66이며, 가구당 경지면적은 1.53ha/가구이다<표 1-3-1>.

<표 1-3-1> 농가 및 경지면적 현황

(단위 : 호, ha)

| 연도별 | 총가구수 | 가구수 | | 경지면적 | | | 농업진흥지역 | 농업보호구역 |
|------|--------|--------|-------|--------|--------|-------|-----------|----------|
| | | 농가수 | 비율(%) | 계 | 답 | 전 | 면적 | 면적 |
| 2009 | 35,162 | 15,187 | 43.2 | 23,119 | 15,630 | 7,489 | 13,713.2 | 1,959.7 |
| 2010 | 35,151 | 14,033 | 39.9 | 22,738 | 15,396 | 7,342 | 13,704.0 | 1,959.7 |
| 2011 | 34,855 | 15,065 | 43.2 | 22,411 | 14,265 | 8,146 | 13,703.2 | 1,959.7 |
| 2012 | 34,807 | 15,011 | 43.1 | 22,001 | 16,215 | 5,786 | 13,696.8 | 1,959.7 |
| 2013 | 34,699 | 15,357 | 44.3 | 24,017 | 15,865 | 8,152 | 13,695.9 | 1,959.7 |
| 2014 | 34,657 | 15,669 | 45.2 | 23,966 | 15,822 | 8,144 | 15,660.20 | 3,061.40 |

※ 자료출처 : 통계연보(고흥군, 2015)

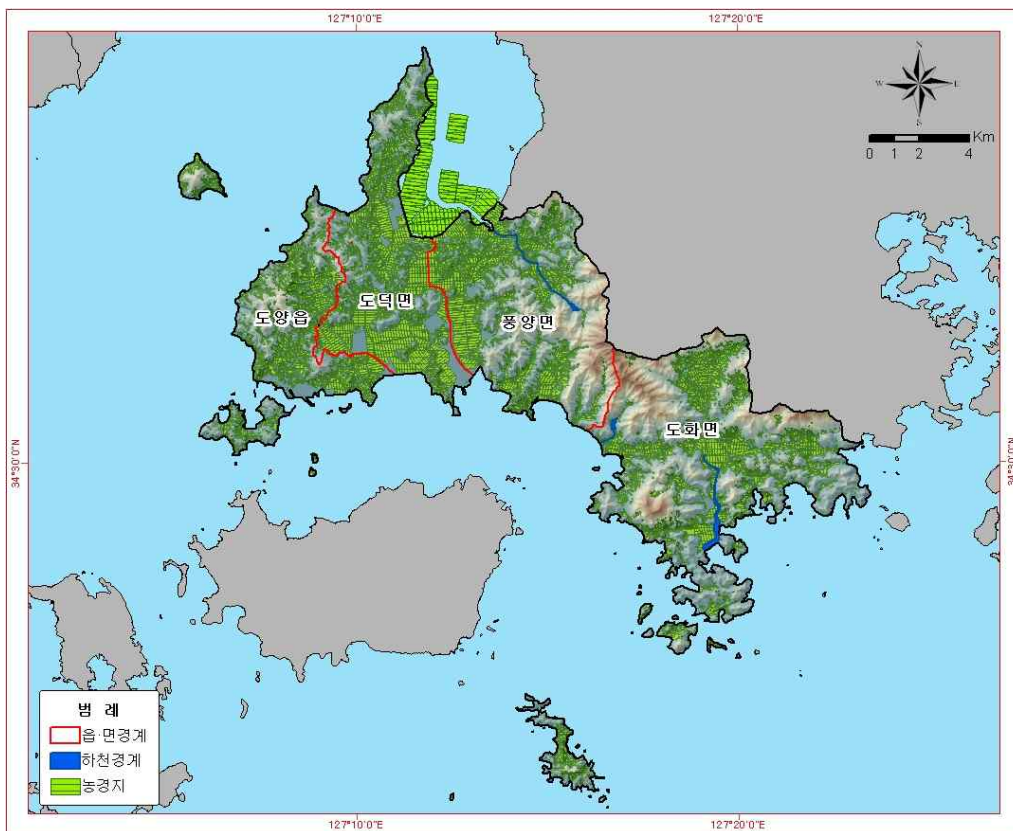

<그림 1-3-1> 농지분포도

나. 축산업 현황

□ 고도지구 축산가구는 총 165가구이며, 그 중 한우를 사육하는 가구가 160가구로 가장 큰 비중을 차지하며 사육두수도 한우가 3,622마리로 가장 큰 비중을 차지한다<표 1-3-2>.

<표 1-3-2> 고도지구 축산업 현황

| 구 분 | 젖소 | | 한우 | | 돼지 | | 가금 | | |
|-------------|-----|-----|-----|-------|-------|-----|-----|----|---|
| | 가구 | 마리 | 가구 | 마리 | 가구 | 마리 | 가구 | 마리 | |
| 고도지구 | 2 | 104 | 160 | 3,622 | 2 | 860 | 1 | 2 | |
| 고 흥 군 | 도덕면 | - | - | 70 | 2,287 | 1 | 60 | - | - |
| | 도양읍 | - | - | 13 | 293 | - | - | 1 | 2 |
| | 도화면 | 2 | 104 | 49 | 510 | 1 | 800 | - | - |
| | 풍양면 | - | - | 28 | 532 | - | - | - | - |

※ 자료출처 : 고흥군 가축사육업등록현황, 현장조사 결과

다. 사업체 현황

□ 고도지구의 사업체수 변화는 거의 나타나지 않고 있으며, 읍면별 사업장은 도양읍이 1,130개소로 고흥군 전체(5,089개소)의 22.2%가 운영되고 있으며, 도화면 287개소(5.6%), 풍양면 191개소(3.8%), 도덕면 135개소(2.7%) 순으로 나타났다<표 1-3-3>.

<표 1-3-3> 사업체 증가 추이

(단위 : 개소, 명)

| 구 분 | 사업체수 | | | | | 종사자수 | | | | | |
|-------------|-------|-------|-------|-------|--------|-------|-------|-------|-------|--------|------|
| | '11 | '12 | '13 | '14 | 비율 (%) | '11 | '12 | '13 | '14 | 비율 (%) | |
| 고도지구 | 1,615 | 1,627 | 1,636 | 1,743 | 34.3 | 5,319 | 5,354 | 5,129 | 5,574 | 32.7 | |
| 고 흥 군 | 도덕면 | 125 | 120 | 120 | 135 | 2.7 | 470 | 488 | 474 | 530 | 3.1 |
| | 도양읍 | 1,088 | 1,099 | 1,103 | 1,130 | 22.2 | 3,308 | 3,360 | 3,146 | 3,230 | 19.0 |
| | 도화면 | 256 | 254 | 252 | 287 | 5.6 | 833 | 681 | 711 | 920 | 5.4 |
| | 풍양면 | 146 | 154 | 161 | 191 | 3.8 | 708 | 825 | 798 | 894 | 5.2 |

※ 자료출처 : 고흥군 통계연보(2012~2015), 비율(%)은 고흥군 전체 사업장 대비 비율

라. 광업 현황

□ 통계연보에 등록된 고흥군 전체의 광구수는 총 11개소로 금속광 9개소, 비금속광 2개소이며, 현재 가행중인 곳은 모두 1개소이다<표 1-3-4>.

<표 1-3-4> 광업 현황

| 구 분 | | 광구수(개소) | | | | | | | | |
|-------------|------|---------|----|-----|----|----|-----|-----|----|-----|
| | | 계 | | | 금속 | | | 비금속 | | |
| | | 소계 | 가행 | 미가행 | 소계 | 가행 | 미가행 | 소계 | 가행 | 미가행 |
| 고 흥 군 | 2009 | 10 | 2 | 8 | - | - | - | 10 | 2 | 8 |
| | 2010 | 6 | 2 | 4 | 3 | - | 3 | 3 | 2 | 1 |
| | 2011 | 13 | 2 | 11 | 9 | - | 9 | 4 | 2 | 2 |
| | 2012 | 12 | 2 | 10 | 9 | - | 9 | 3 | 2 | 1 |
| | 2013 | 11 | 1 | 10 | 9 | - | 9 | 2 | 1 | 1 |
| | 2014 | 11 | 1 | 10 | 9 | - | 9 | 2 | 1 | 1 |

※ 자료출처 : 통계연보(고흥군, 2015)

<표 1-3-5> 고흥군 광산현황

| 대분류 | 소분류 | 광산명 | 주소지 |
|-----|-------|----------|--------------------|
| 폐광 | 폐금속광 | 대서(구.화산) | 고흥군 대서면 남정리 1228 |
| 폐광 | 폐금속광 | 삼양 | 고흥군 도양읍 용정리 산528 |
| 폐광 | 폐금속광 | 서흥 | 고흥군 고흥읍 호형리 산163 |
| 폐광 | 폐금속광 | 어영 | 고흥군 도덕면 도덕리 산44-1 |
| 폐광 | 폐금속광 | 천등 | 고흥군 풍양면 풍날리 산163-2 |
| 폐광 | 폐금속광 | 풍남 | 고흥군 풍양면 송정리 산104-2 |
| 폐광 | 폐비금속광 | 고라금 | 고흥군 금산면 신촌리 산275 |
| 폐광 | 폐비금속광 | 고흥 | 고흥군 동강면 한천리 산86 |
| 폐광 | 폐비금속광 | 금마 | 고흥군 대서면 금마리 산5-4 |
| 폐광 | 폐비금속광 | 녹도 | 고흥군 도양읍 용정리 1625-4 |
| 폐광 | 폐비금속광 | 동서 | 고흥군 금산면 신촌리 산74 |
| 폐광 | 폐비금속광 | 동아 | 고흥군 도덕면 가야리 1824 |
| 폐광 | 폐비금속광 | 소포리 | 고흥군 도덕면 가야리 산180-1 |

마. 농공단지 현황

□ 고흥군에는 총 2개의 산업 및 농공단지가 운영 중이며, 고도지구에 설치·운영되고 있는 곳은 풍양면의 고흥풍양농공단지로 조사되었다. 고흥군에 운영되고 있는 농공단지는 2개로 현황은 아래와 같다<표 1-3-5>.

<표 1-3-6> 농공단지 현황

| 구 분 | 단지수 | 총면적 (㎡) | 분양면적 (㎡) | 입주업체수 (개소) | 종업원수 (명) | 가동율 (%) |
|--------------------|-----|---------|----------|------------|----------|---------|
| 고흥군 | 2 | 199,630 | 137,650 | 29 | 395 | 69 |
| 풍양농공단지 고흥청정식품단지 | 2 | 199,630 | 137,650 | 29 | 395 | 69 |

※ 자료출처 : 통계연보(고흥군, 2015)

1.4 자연환경현황

1.4.1 하천 및 유역

가. 하천현황

□ 고도지구에는 3개의 지방천이 발달해 있으며 지방천들의 평균 하천연장은 4.08km, 유로연장은 5.16km, 평균 유역면적은 12.98km²이다. <표 1-4-1, 그림 1-4-1>.

<표 1-4-1> 고도지구 지방하천 현황

| 하천명 | 유수의 계통(수계) | | | | 하천 등급 | 하천기점 | | 하천종점 | | 하천 연장 (km) | 유로 연장 (km) | 유역 면적 (km ²) |
|-----|------------|------|------|------|-------|------|----|------|----|------------|------------|--------------------------|
| | 분류 | 제1지류 | 제2지류 | 제3지류 | | 시군 | 읍면 | 시군 | 읍면 | | | |
| 고읍천 | 고읍천 | - | - | - | 지방 | 고흥 | 풍양 | 고흥 | 풍양 | 4.92 | 5.11 | 17.2 |
| 가영천 | 가영천 | - | - | - | 지방 | 고흥 | 도화 | 고흥 | 도화 | 1.07 | 2.83 | 3.55 |
| 도화천 | 도화천 | - | - | - | 지방 | 고흥 | 도화 | 고흥 | 도화 | 6.26 | 7.53 | 18.2 |

※ 자료출처 : 한국하천일람표(국토해양부, 2013. 12. 31 기준)

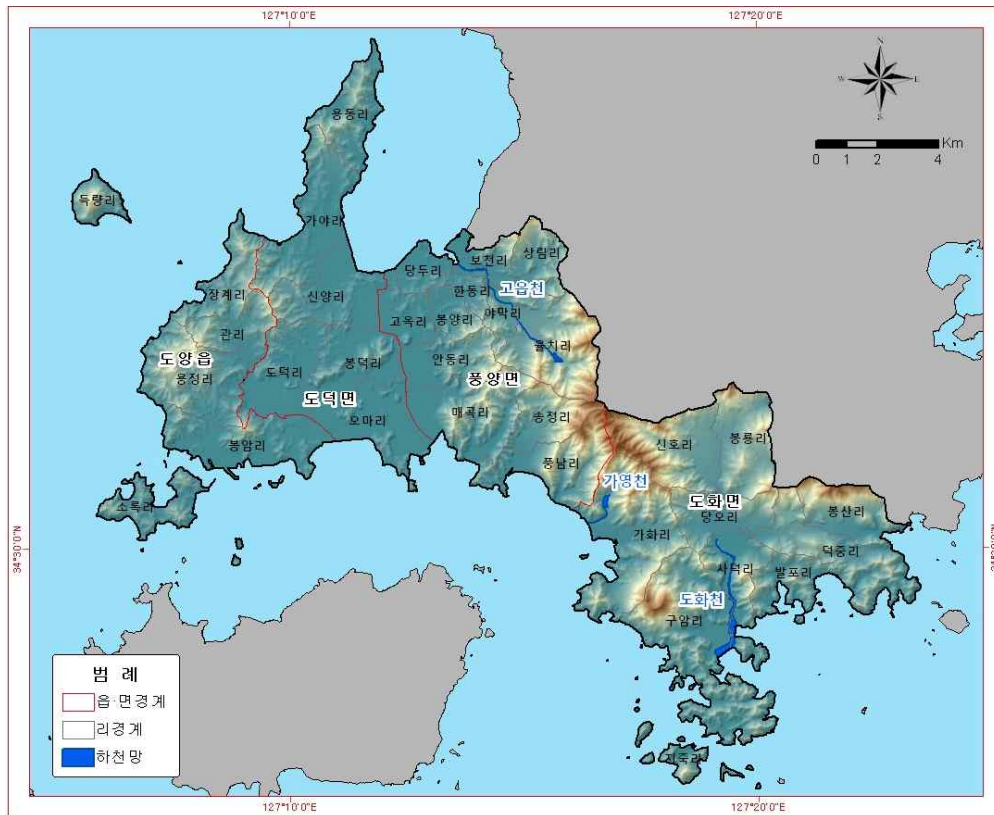

<그림 1-4-1> 고도지구 하천 현황

나. 유역 현황

- 본 조사에서는 수계분포와 지형 등을 고려하여 분류된 수자원단위지도인 표준유역을 지하수 이용현황, 물수지 분석 및 지하수자원 평가의 기초단위로 설정하였으며, 1개의 대권역과 3개의 중권역, 4개의 표준유역이 포함되어 있다<표 1-4-2, 그림 1-4-2>. 각 표준유역의 면적은 고읍천 124.77km²(62.2%), 도화천 63.81km²(31.8%)이고, 금산면 9.61km²(4.8%), 고흥천 2.36km²(1.2%)로 나타난다.

<표 1-4-2> 표준유역 현황

| 대권역 | 중권역 | 표준유역 | | | |
|-------|--------|------|--------|----------------------|--------|
| | | 유역명 | 유역코드 | 면적(km ²) | 구성비(%) |
| 고도지구 | | | | 200.55 | 100.0 |
| 섬진강남해 | 섬진강서남해 | 고읍천 | 410108 | 124.77 | 62.2 |
| | 이사천 | 고흥천 | 410409 | 2.36 | 1.2 |
| | | 도화천 | 410410 | 63.81 | 31.8 |
| | 금산면 | 금산면 | 410301 | 9.61 | 4.8 |

※ 자료출처 : 한강홍수통제소 하천정보센터

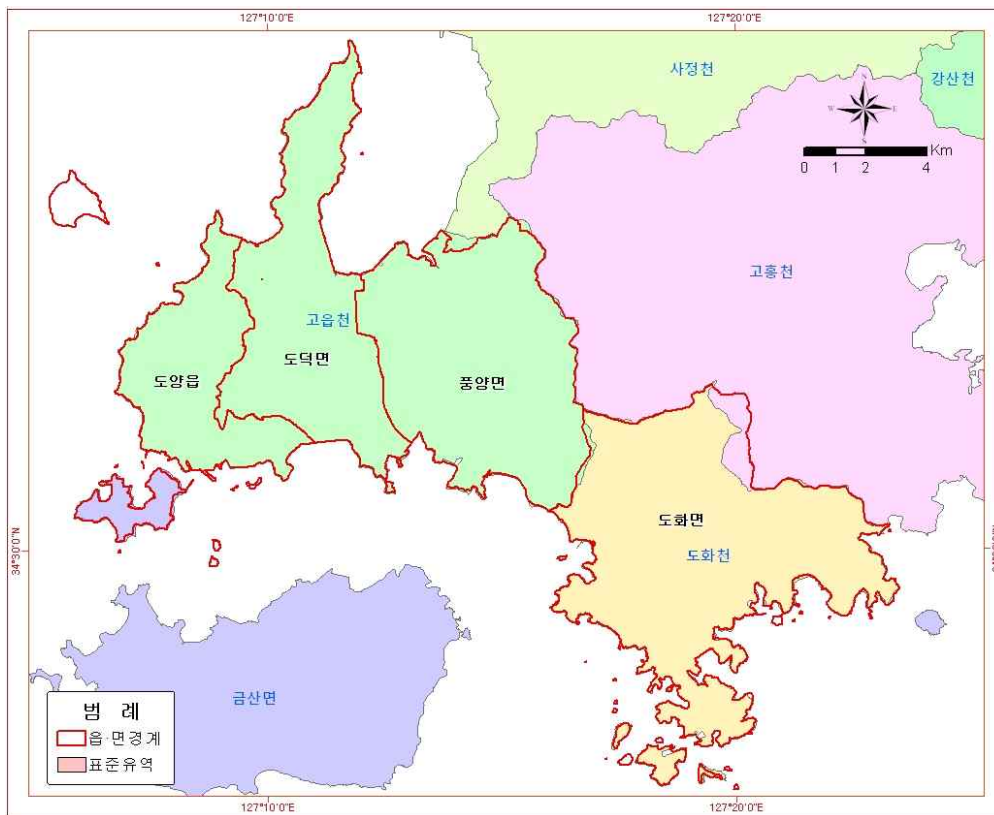

<그림 1-4-2> 고도지구 표준유역 현황

1.4.2 기상

□ 고흥군의 연평균기온은 14.7℃, 연평균강수량은 1,575.3mm, 월별 최고 강수는 8월에 662.2mm(42.0%)이며, 일조시간은 2,436.6시간으로 일조율이 비교적 높은 편이고 3~5, 9~10월에 일조량이 많다. 상대습도는 연평균 60%, 평균풍속은 2.2m/sec이다<표 1-4-3>.

<표 1-4-3> 기상현황

| 년도/월별 | 평균 기온 (℃) | 강수량 (mm) | 평균 상대 습도 (%) | 평균운량 (1/10) | 일조시간 (hr) | 최심신적설 (cm) | 평균풍속 (m/sec) |
|-------------|-------------|---------------|--------------|-------------|---------------|------------|--------------|
| 2009 | 14.0 | 1286.2 | 67 | 3.0 | 2057.9 | 0.6 | 1.9 |
| 2010 | 13.7 | 1533.2 | 69 | 5.3 | 1969.7 | 0.4 | 1.9 |
| 2011 | 13.7 | 1716.1 | 68 | 5.0 | 2096.7 | 0.6 | 4.2 |
| 2012 | 13.5 | 1791.9 | 69 | 5.0 | 2055.5 | 4.6 | 2.1 |
| 2013 | 14.0 | 1182.8 | 71 | 4.4 | 2282.9 | - | 2.0 |
| 2014 | 14.7 | 1575.3 | 60 | 5.1 | 2436.6 | 2.2 | 3.9 |
| 1월 | 3.8 | 11.4 | 45 | 2.6 | 228.9 | - | 3.6 |
| 2월 | 5.3 | 19.7 | 52 | 5.2 | 171.5 | 2.2 | 4.7 |
| 3월 | 9.2 | 127.0 | 57 | 4.4 | 217.1 | - | 4.2 |
| 4월 | 14.2 | 63.9 | 54 | 4.8 | 209.6 | - | 3.5 |
| 5월 | 18.6 | 109.8 | 57 | 3.2 | 297.9 | - | 3.8 |
| 6월 | 21.6 | 127.9 | 71 | 7.0 | 179.6 | - | 3.3 |
| 7월 | 24.4 | 160.5 | 77 | 7.6 | 153.1 | - | 3.3 |
| 8월 | 24.3 | 662.2 | 76 | 8.0 | 128.2 | - | 4.5 |
| 9월 | 22.5 | 86.9 | 65 | 5.4 | 200.4 | - | 3.4 |
| 10월 | 17.7 | 131.7 | 58 | 3.3 | 242.1 | - | 4.4 |
| 11월 | 11.9 | 61.5 | 55 | 4.6 | 190.2 | - | 3.7 |
| 12월 | 3.1 | 12.8 | 47 | 4.7 | 218.0 | - | 4.8 |

* 자료출처 : 통계연보(고흥군, 2015)

1.4.3 지형 및 지질

가. 지형

□ 고도지구는 북동쪽과 남동쪽의 일부를 제외하고는 바다와 접해있으며 남동쪽의 별학산과 팔봉산 일부지역만 지형고도가 높게 나타난다. 층적층 경작지로 이용되고 있는 저지대 및 구릉지는 주로 논농사로, 고지대는 밭농사 및 과수 산지로 경작되고 있다.

□ 조사지역은 해발고도 100m이하의 평지가 대부분으로 200m 이상의 산지는 지구 남동쪽에 일부 나타난다. 지구 경계부는 대부분 해안과 접하고 있다<표 1-4-4, 그림 1-4-3>.

<표 1-4-4> 고도지구 지형고도

(단위 : m, km²)

| 면적 \ 고도 | 전 체 | 50 이하 | 50 ~ 100 | 100~200 | 200~300 | 300 이상 |
|---------|--------|--------|----------|---------|---------|--------|
| 고도지구 | 200.55 | 113.04 | 43.74 | 29.61 | 9.65 | 4.32 |

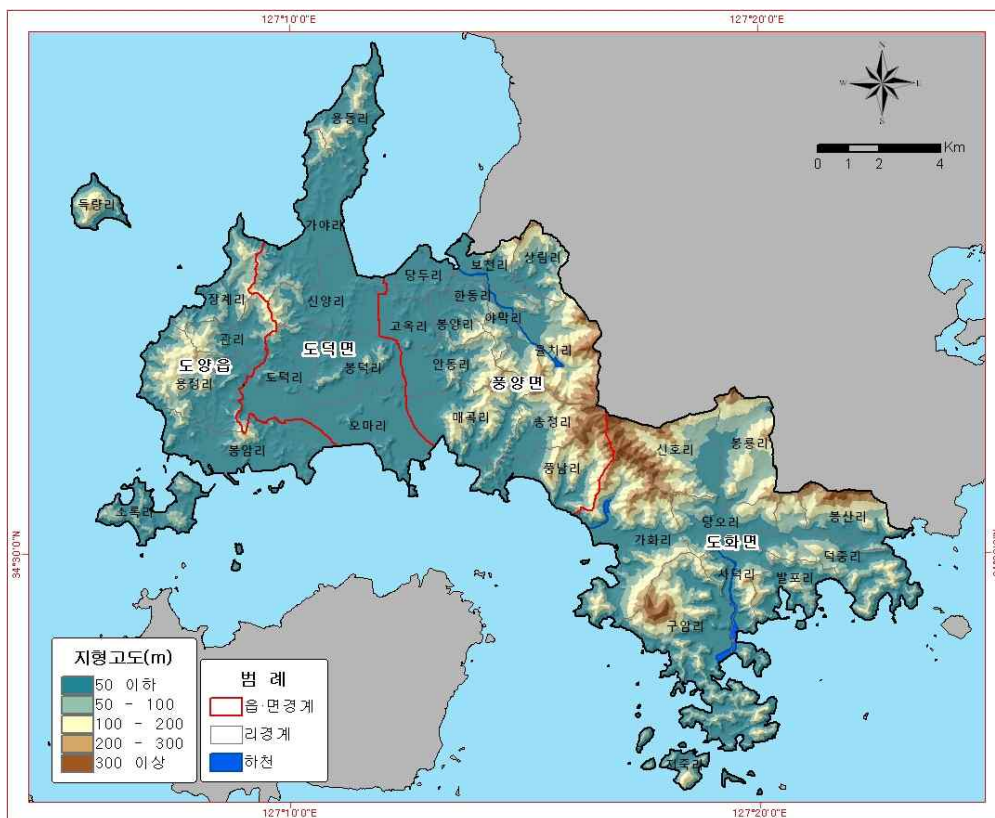

<그림 1-4-3> 지형고도 분포

나. 지질

- 한국지질자원연구원에서 발간한 1:250,000 도폭 지질보고서(목포·여수)를 이용하여 지질도를 작성하고, 행정구역별 지질 분포현황을 분석한 결과는 <표 1-4-6>과 같다.
- 고도지구의 지질은 선캠브리아기 편마암인 반상변정질편마암, 편마암류, 화산암류인 안산암, 안산암질응회암, 유문암, 유문암질응회암, 화강암류인 알칼리장석화강암, 섬록암, 불국사화강암, 쥐라기 대보화강암류와 제4기 충적층으로 구성된다<그림 1-4-4>.
- 고도지구에 분포하는 지질을 지질특성에 따른 수문지질단위(hydrogeologic unit)로 구분하면 <표 1-4-5>와 같다.

<표 1-4-5> 수문지질단위 분류

| 지질시대 | 지질 | 기호 | 수문지질단위 | 지형 | 대수층 특성 | 지하수 산출성 |
|-------------------------|-----------------------------|--------|--------------------|----------|--------|---------|
| 제4기 | 충적층 | Qa | 미고결쇄설성퇴적층 | 평야,곡간,해빈 | 1차공극 | 대 |
| ~ ~ ~ ~ ~ 부정합 ~ ~ ~ ~ ~ | | | | | | |
| 백악기 | 알칼리장석화강암 | Kagr | 백악기 산성 관입화성암 | 산지>구릉 | 단열 | 소 |
| | 불국사화강암 | Kbgr | 백악기 산성 관입화성암 | 산지>구릉 | 단열 | 소 |
| | 섬록암 | Kdi | 중성-염기성 관입화성암 | 산지>구릉 | 단열 | 소 |
| | ~ ~ ~ ~ ~ 관입 ~ ~ ~ ~ ~ | | | | | |
| | 안산암 | Kan | 비다공질화산암 | 산지 | 단열 | 소 |
| | ~ ~ ~ ~ ~ 관입 및 분출 ~ ~ ~ ~ ~ | | | | | |
| | 유문암 및 유문암질응회암 | Kav | 비다공질화산암 | 산지 | 단열 | 소 |
| ~ ~ ~ ~ ~ 부정합 ~ ~ ~ ~ ~ | | | | | | |
| 쥐라기 | 쥐라기 대보화강암류 | Jbgr | 트라이아스기-쥐라기 산성관입화성암 | 구릉>산지 | 단열 | 소 |
| ~ ~ ~ ~ ~ 부정합 ~ ~ ~ ~ ~ | | | | | | |
| 선캠브리아기 | 반상변정질편마암 | PCspgn | 정편마암 | 산지>구릉 | 단열 | 소 |
| | 편암류 | PCss | 정편마암 | 산지>구릉 | 단열 | 소 |

※ 자료출처 : 지하수 기초조사 및 지하수지도(수문지질도) 제작.관리 지침 (국토해양부, 2010)

<표 1-4-6> 행정구역별 지질 면적

(단위 : km²)

| 구분 | 계* | Qa | Jbgr | Kagr | Kan | Kav | Kbgr | Kdi | PCEspgn | PCEss |
|-------------|--------|-------|-------|-------|------|-------|-------|------|---------|-------|
| 고도지구 | 182.97 | 11.77 | 56.35 | 0.37 | 2.57 | 78.14 | 5.62 | 0.69 | 22.04 | 5.41 |
| 구성비(%) | 100.0% | 6.4% | 30.8% | 0.2% | 1.4% | 42.7% | 3.1% | 0.4% | 12.0% | 3.0% |
| 고 흥 군 | 도덕면 | 38.66 | 9.08 | 19.37 | - | - | - | - | 10.21 | - |
| | 도양읍 | 30.60 | 0.36 | 21.59 | - | - | 2.78 | 0.94 | 3.42 | 0.81 |
| | 도화면 | 65.92 | - | - | 0.37 | 2.57 | 58.30 | 4.68 | - | - |
| | 풍양면 | 47.79 | 2.34 | 15.39 | - | - | 17.06 | - | 8.41 | 4.60 |

* 지질도 미발간 도서지역으로 인해 행정구역 면적과 상이함

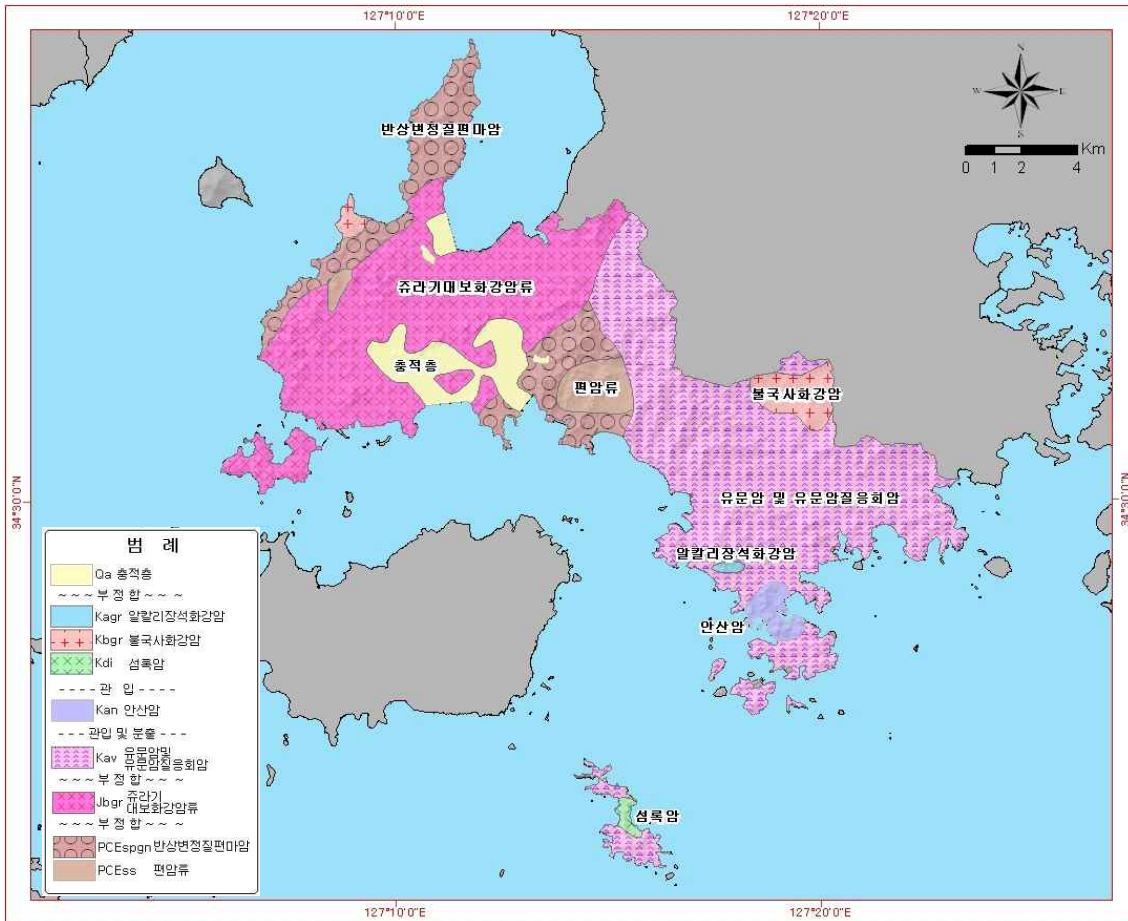

<그림 1-4-4> 고도지구 지질도

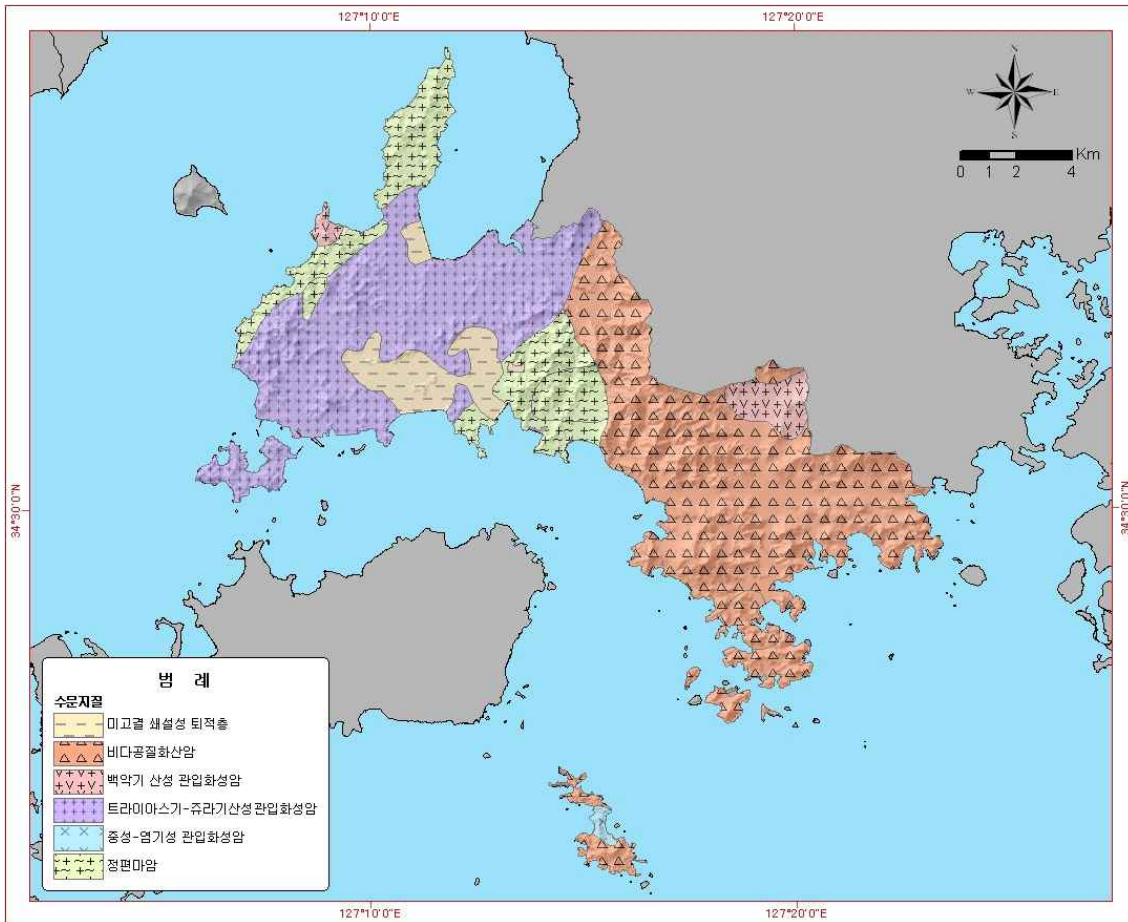

<그림 1-4-5> 고도지구 수문지질도

1.4.4 토지이용 및 토양

가. 토지이용

□ 고도지구의 면적은 200.55km²로 고흥군 전체 면적의 24.8%를 차지하며, 그중 임야는 고도지구 전체 면적의 49.8%인 99.80km²로 가장 넓은 면적을 점유하고, 농경지(전, 답, 과수원)는 34.2%인 68.60km²를 점유하고 있다. 농경지는 도덕면(23.55km²) 지역이 넓고 임야는 도화면(44.99km²)이 가장 넓은 면적을 차지하고 있다<표 1-4-7, 그림 1-4-6>.

<표 1-4-7> 지목별 토지이용 현황

(단위 : km²)

| 구분 | 합계 | 농경지 | | | | 임야 | 대지 | 기타 | |
|-------------|-----------|----------|----------|----------|-------|----------|--------|----------|-------|
| | | 소계 | 전 | 답 | 과수원 | | | | |
| 전라남도 | 12,309.03 | 3,271.38 | 1,166.17 | 2,067.37 | 37.84 | 7,004.70 | 288.50 | 1,744.45 | |
| 고흥군 | 807.34 | 241.67 | 81.44 | 158.22 | 2.01 | 454.31 | 15.21 | 96.14 | |
| 고도지구 | 200.55 | 68.60 | 22.78 | 45.21 | 0.62 | 99.80 | 4.53 | 27.62 | |
| 구성비(%) | 100.0% | 34.2% | 11.4% | 22.5% | 0.3% | 49.8% | 2.3% | 13.8% | |
| 고 흥 군 | 도덕면 | 49.53 | 23.55 | 5.04 | 18.24 | 0.27 | 11.82 | 0.85 | 13.32 |
| | 도양면 | 33.56 | 11.27 | 6.23 | 4.90 | 0.14 | 16.95 | 1.75 | 3.59 |
| | 도화면 | 66.17 | 15.19 | 6.19 | 8.93 | 0.08 | 44.99 | 0.97 | 5.02 |
| | 풍양면 | 51.29 | 18.60 | 5.33 | 13.14 | 0.13 | 26.04 | 0.96 | 5.69 |

* 자료출처 : 통계연보(전라남도, 고흥군, 2015)

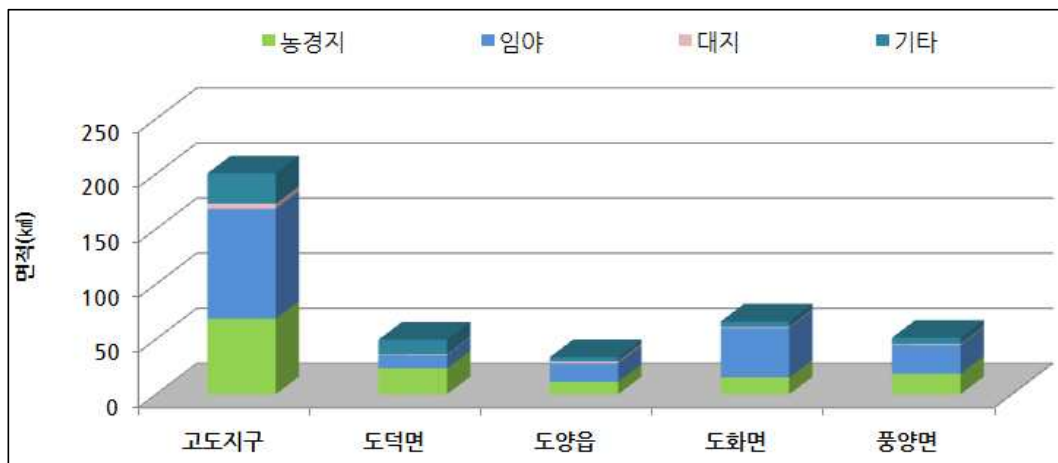

<그림 1-4-6> 읍면별 지목별 토지이용 현황

나. 토양

- 토양의 특성은 강수에 의한 유출과정의 중요한 인자이며, 토양의 성질에 따라 침투능이 상이하므로 그에 따른 직접유출량도 다를 수밖에 없다.
- NRCS 토양형은 토양의 종류와 토지이용, 식생 피복 상태와 토양의 수문학적 조건 등을 고려하여 직접 유출에 미치는 영향을 양적으로 나타낸 등급이다<표 1-4-8>.
- 본 조사에서는 농촌진흥청 농업기술연구소에서 제공하는 1:25,000 정밀토양도를 각 토양형의 배수능력, 토질, 지형 및 모재에 대한 정보를 이용하여 자연자원보호청(Natural Resources Conservation Service, N.R.C.S)의 토양침투능 기준으로 4가지 토양군으로 재분류하였다<표 1-4-9>.

<표 1-4-8> NRCS 방법에 의한 수문학적 토양군 분류(NRCS, 1972)

| 유출율 | 토양군 | 특성 | 침투율 |
|---------------------------------------------------------------------------------------------------------------------------------------------------------------------------------------------------------------------------------------------------------------------------------|-----|---------------------------------------------------------------------------------------------------------|--------------------------------------|
| <div style="display: flex; align-items: center;"> <div style="writing-mode: vertical-rl; margin-right: 5px;">적음</div> <div style="margin-right: 5px;">↑</div> <div style="margin-right: 5px;">↓</div> <div style="writing-mode: vertical-rl; margin-left: 5px;">많음</div> </div> | A | 최저 유출 발생 가능량(Lowest runoff potential)이 있는 진흙, silt가 거의 없는 깊은 모래층 또는 자갈층 | 높은 습윤상태에서 높은 침투율 > 0.76 cm/hr |
| | B | 유출 발생 가능성이 다소 높은(Moderately low runoff potential) 사질토이며, 침투율은 평균보다 높으나 진흙이나 silt가 함유된 흙 | 높은 습윤상태에서 보통 침투율 > 0.38 - 0.76 cm/hr |
| | C | 유출 발생 가능성이 B급보다는 높은(Moderately high runoff potential) 흙으로서 진흙에 silt가 많이 섞여 얇은 층을 구성하며 침투율은 평균보다 다소 낮은 흙 | 높은 습윤상태에서 낮은 침투율 > 0.12 - 0.38 cm/hr |
| | D | 유출 발생 가능성이 가장 높은(Highest runoff potential) 흙으로서 대부분이 진흙과 silt로 불투수층과 직접 접하여 있는 흙 | 높은 습윤상태에서 매우 낮은 침투율 > 0 - 0.12 cm/hr |

□ 고도지구의 NRCS토양형은 토양침투능이 상대적으로 매우 양호한 A형이 12.90km²(7.1%)이고, 비교적 양호함을 의미하는 B형 토양이 62.45km²(34.4%)로 양호한 침투능을 갖는 토양의 면적비가 41.5%로 조사지구 절반 정도를 차지한다. 침투능이 매우 불량함을 지시하는 D형은 104.04km²(57.3%)로 이는 고도지구의 강우 토양침투능이 비교적 불량함을 의미한다. 표준유역별 토양형의 분포면적은 <표 1-4-10, 그림 1-4-7>와 같다.

<표 1-4-9> NRCS 토양형에 따른 고도지구 토양의 재분류

| 구분 | 고도지구의 토양형 | 면적(km ²) | 구성비(%) |
|----|--------------------------------------------------------------------------------------------------------------------------------------------------------------------------------------------------------------------------------------------------------------|----------------------|--------|
| 계 | | 181.65 | 100.0 |
| A | AArB, ArC, BeB, BeC, DkB, TaD2, UoB, UoC, VcB | 12.90 | 7.1 |
| B | AsC2, AsD2, AsD3, AsE2, BxC2, BxD2, BxE2, CaE2, CaF2, CmE2, CmF2, HgB, MzD2, MzE2, SbD, UnC, UnD, YxB | 62.45 | 34.4 |
| C | WsC2, WsD2 | 2.27 | 1.2 |
| D | BH, BRC, BRS, ByC2, ByD2, CGB, CGC, CGD, CkB, GIB2, GIC2, GID2, HIB, HMB, HpE2, HpF2, HzE2, HzF2, IgB, IgC, JiB, JiC, JnC2, JnD2, JTB, JTC, KBB, KBC, KfB, KfC, Ki, KkB, KkC, Kp, Oc, OcB, Pe, PhB, PhC, Pp, Pr, RO, SH, SsD, StC, StD, TF, Tt, YH, YjB, YjC | 104.04 | 57.3 |

* 토양형 미분류 구역으로 인해 행정구역 면적과 상이함

<표 1-4-10> 토양등급별 분포면적

(단위:km²)

| 구분 | | 계 | A | B | C | D |
|----------|-----|--------|-------|-------|------|--------|
| 구성비(%) | | 100.0 | 7.1 | 34.4 | 1.2 | 57.3 |
| 표준 유역 | 계 | 181.65 | 12.90 | 62.45 | 2.27 | 104.04 |
| | 고읍천 | 107.84 | 8.90 | 39.78 | 1.50 | 57.66 |
| | 고흥천 | 2.36 | 0.14 | 0.55 | - | 1.67 |
| | 금산면 | 8.95 | 0.79 | 5.38 | 0.77 | 2.00 |
| | 도화천 | 62.51 | 3.05 | 16.74 | - | 42.71 |

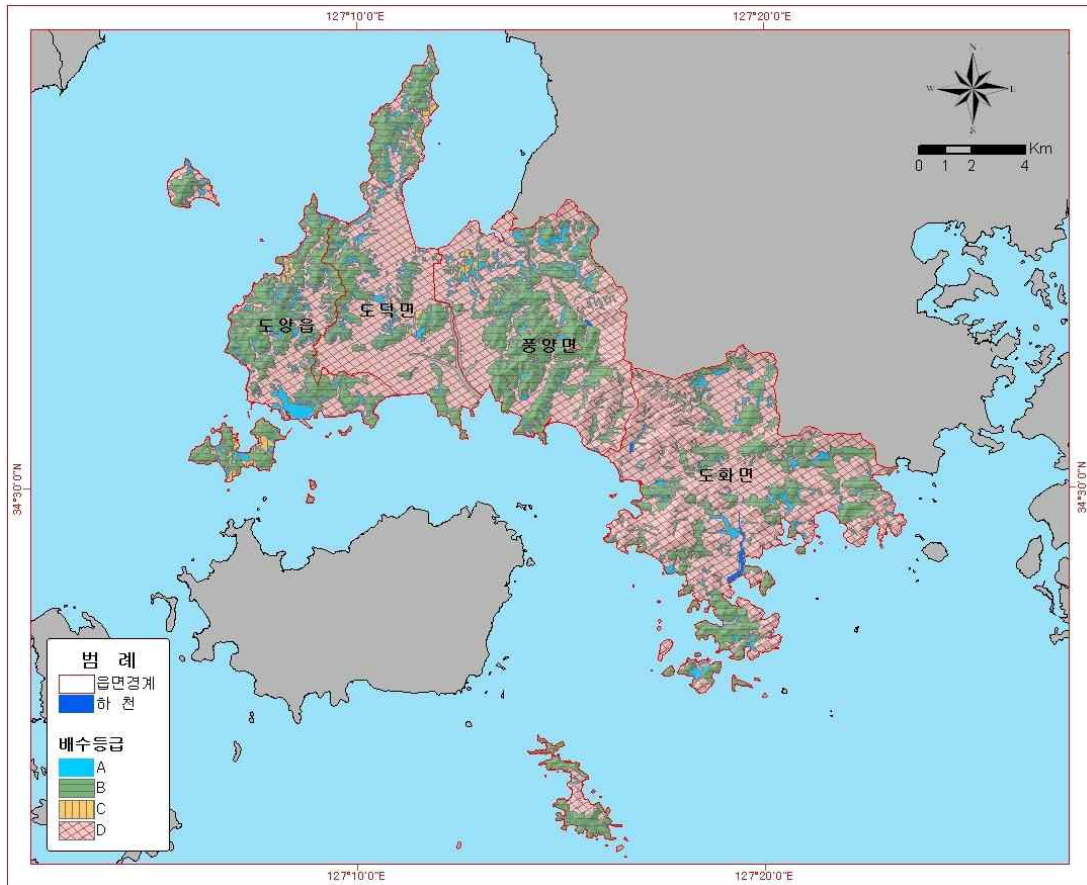

<그림 1-4-7> 고도지구 NRCS 토양도

Tip

- ◆ 기상자료 : 강수량, 유출량, 증발산량, 침투량 등의 추정자료
- ◆ 지형자료 : 지하수 유동 형태 규명
- ◆ 지질자료 : 지하수 부존특성 규명
- ◆ 토양자료 : 강우의 지하 침투, 배수, 유출 등의 정보 제공

부록 Ⅱ

지하수 개발·이용 현황

2. 지하수 개발·이용 현황

2.1 지하수 개발 현황

- 고도지구에 대한 지하수 개발 및 이용현황을 파악하기 위하여 지자체 지하수 인허가 부서의 서울행정시스템자료(이하 서울행정)와 공공관정 관리대장 그리고 국토교통부에서 발간하는 지하수조사연보의 이용실태 자료와 전남지역(4단계) 지하수시설 전수조사(이하 시설전수조사) 자료를 수집하여 검토하였다.

2.1.1 신고·허가별 지하수 개발 현황

- 고흥군의 서울행정 및 시설전수조사 자료에 의하면, 고도지구에는 총 7,414개소의 지하수시설이 개발·이용되고 있고, 관정개발밀도는 36.97 공/km²이다. 지하수조사연보(2015)에는 4,919공으로 현재 파악한 지하수관정현황과는 차이가 크다.
- 수집된 자료를 허가·신고형태별로 구분하면, 허가시설 14공, 신고시설 1,953공, 미신고 5,447공으로 분류되며, 읍면별로는 도덕면 2,514공, 도양읍 1,360공, 도화면 1,255공, 풍양면 2,285공으로 관정이 도덕면과 풍양면에 집중적으로 분포하는 것으로 확인되었다<그림 2-1-1>.
- 금회 조사에서는 해당 지자체 지하수 행정자료와 공공관정을 기반으로 하여 농업용 관정을 중점적으로 조사하였으며, 시설물 등록 및 이용현황, 지리적 위치확인, 현장수질측정, 관정점검 등을 실시하였다.
- 현장조사는 공공관정 80공(허가 1공, 신고 9공, 미신고 70공), 일반관정 656공(허가 4공, 신고 651공, 미신고 1공) 등 총 736공을 조사하였다. 조사된 관정 중 신고관정의 비율은 89.7%를 차지하고 있으며, 미신고 관정은 전체 조사관정 중 9.6%의 비율로 존재하는 것으로 확인되었다. 현재 미신고관정과 같이 제도권 밖의 무방비 상태인 관정에 대해 관리대책의 일환으로 자진신고기간이 수립·운영되고 있다<표 2-1-1>.

<표 2-1-1> 허가·신고형태별 지하수개발 현황

(단위 : 공)

| 구 분 | 행정자료+전수조사 ⁽¹⁾ | | | | 지하수 ⁽²⁾ 조사연보 | 금회조사 ⁽³⁾ | | | | |
|-------------|--------------------------|-------|-------|-------|----------------------------|---------------------|-----|------|-----|----|
| | 계 | 허가 | 신고 | 미신고 | | 계 | 허가 | 신고 | 미신고 | |
| 고도지구 | 7,414 | 14 | 1,953 | 5,447 | 4,919 | 736 | 5 | 660 | 71 | |
| 구성비(%) | 100.0 | 0.2 | 26.3 | 73.5 | - | 100.0 | 0.7 | 89.7 | 9.6 | |
| 고 흥 군 | 도덕면 | 2,514 | 1 | 724 | 1,789 | 1,834 | 214 | 1 | 201 | 12 |
| | 도양읍 | 1,360 | 2 | 309 | 1,049 | 824 | 100 | 1 | 85 | 14 |
| | 도화면 | 1,255 | 7 | 235 | 1,013 | 656 | 156 | 2 | 133 | 21 |
| | 풍양면 | 2,285 | 4 | 685 | 1,596 | 1,605 | 266 | 1 | 241 | 24 |

※ 자료출처 : (1) 서울행정시스템(2015)+전남지역(4단계) 지하수시설 전수조사(2014),
 (2) 지하수 조사연보(2015), (3) KRC 현장조사자료

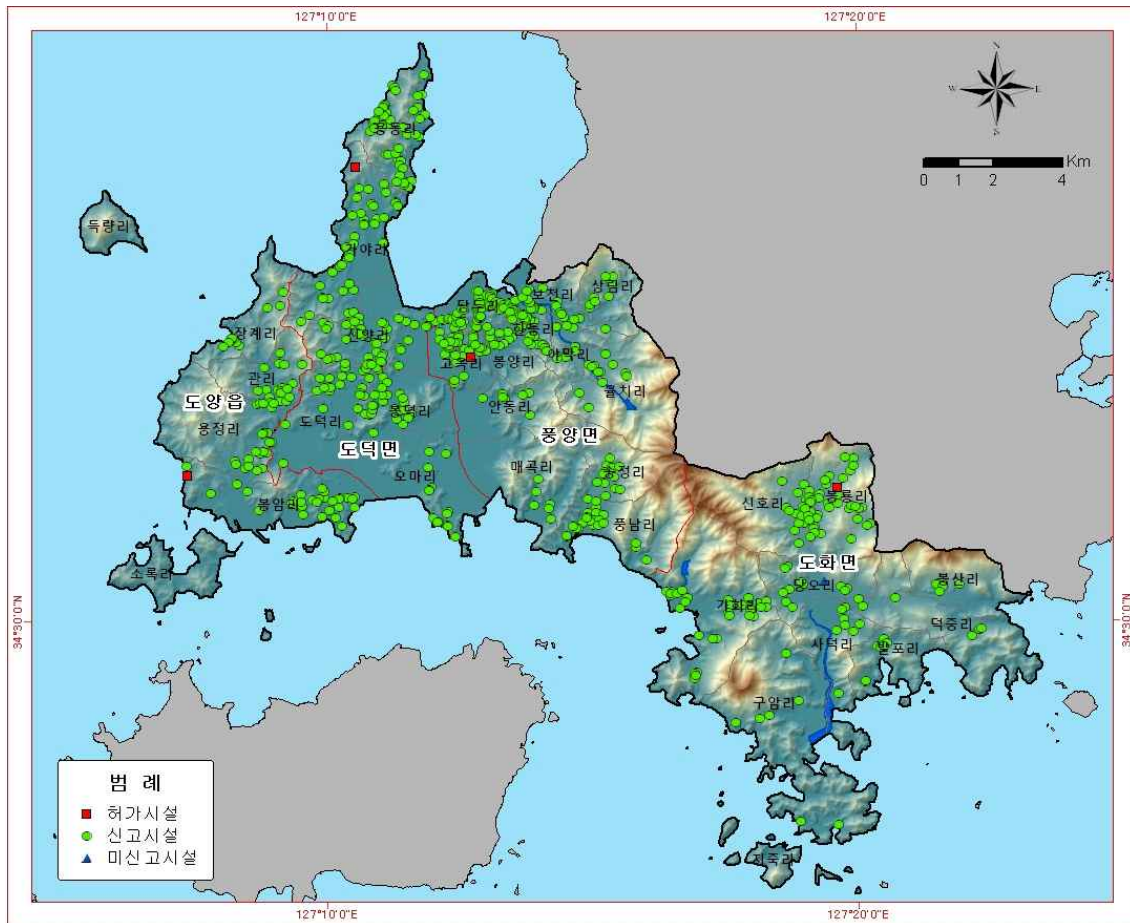

<그림 2-1-1> 허가·신고 형태별 지하수시설 현황도

2.1.2 용도별 지하수 개발 현황

□ 고흥군 새울행정과 지하수시설 전수조사 그리고 지하수 조사연보 자료를 살펴보면, 고도지구에 개발·이용 중인 관정은 생활용과 농업용 관정이 대부분을 차지한다. 새울행정과 지하수시설 전수조사 자료 기준으로 생활용이 3,777공(50.9%), 농업용이 3,618공(48.8%), 기타 4공이다<표 2-1-2, 그림 2-1-2>.

□ 금회조사에서는 새울행정과 지하수시설 전수조사 자료의 농업용 지하수시설과 공공관정 관리대장 전체에 대해 현장조사를 실시하였다. 정밀관정현황조사 대상인 공공관정 관리대장에 대해서는 전수조사를 실시하였으며 관정현황조사 대상은 읍면별 면적을 고려하여 최대한 등분포로 조사하였다. 용도별 조사대상은 농업용 지하수시설 708공, 생활용 지하수시설 28공 등 총 736공에 대해 조사하였다. <표 2-1-2>.

<표 2-1-2> 용도별 지하수 개발 현황

(단위 : 공)

| 읍 면 | 행정자료+전수조사 ⁽¹⁾ | | | | | 조사연보 ⁽²⁾ (농업용) | 금회조사 ⁽³⁾ | | | |
|-------------|--------------------------|-------|-------|-------|-------|------------------------------|---------------------|-----|------|-----|
| | 계 | 생활용 | 공업용 | 농업용 | 기타 | | 계 | 생활용 | 농업용 | |
| 고도지구 | 7,414 | 3,777 | 15 | 3,618 | 4 | 2,916 | 736 | 28 | 708 | |
| 구성비(%) | 100.0 | 50.9 | 0.2 | 48.8 | 0.1 | 59.3 | 100.0 | 3.8 | 96.2 | |
| 고 흥 군 | 도덕면 | 2,514 | 1,242 | 2 | 1,269 | 1 | 884 | 214 | 4 | 210 |
| | 도양읍 | 1,360 | 862 | 1 | 497 | 0 | 458 | 100 | 6 | 94 |
| | 도화면 | 1,255 | 586 | 7 | 660 | 2 | 523 | 156 | 12 | 144 |
| | 풍양면 | 2,285 | 1,087 | 5 | 1,192 | 1 | 1,051 | 266 | 6 | 260 |

※ 자료출처 : (1) 새울행정시스템(2015)+전남지역(4단계) 지하수시설 전수조사(2014),
(2) 지하수 조사연보(2015), (3) KRC 현장조사자료

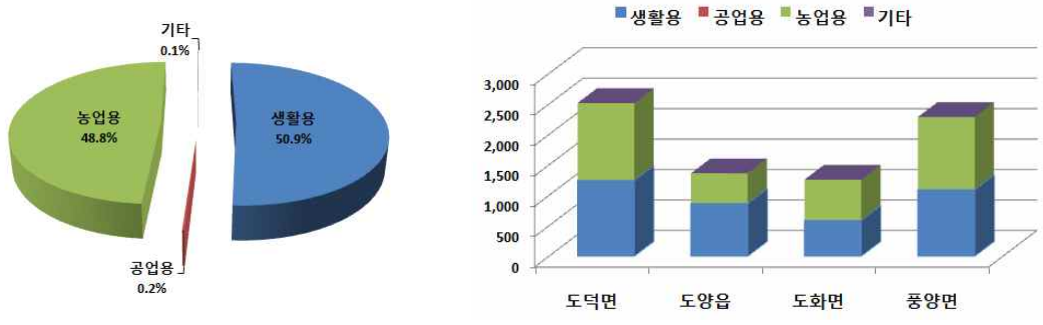

<그림 2-1-2> 읍면별·용도별 지하수 개발현황

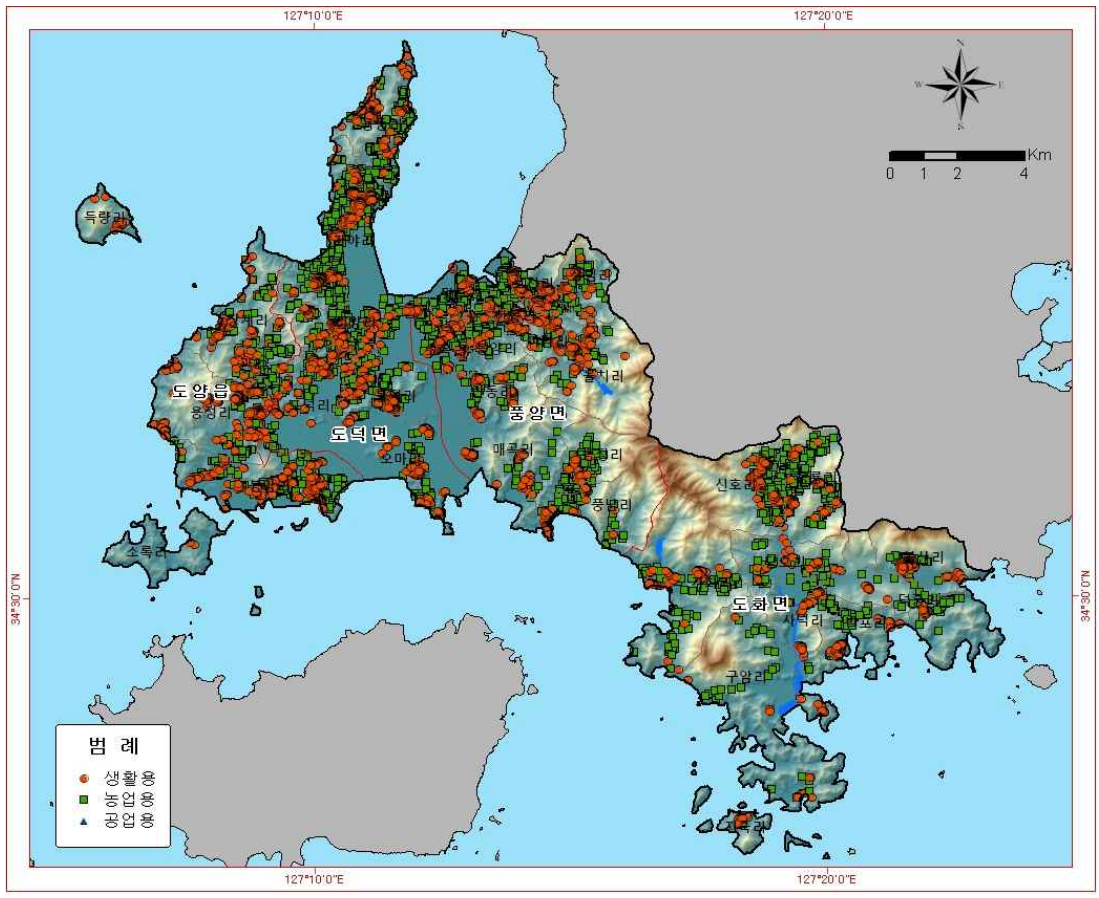

<그림 2-1-3> 용도별 지하수개발 위치도

□ <그림 2-1-4>는 1970년 이후 고흥군의 논, 밭 및 시설재배면적변화 추이를 나타낸 그래프이다(농림어업총조사, 1970~2010). 밭 면적은 감소하는 경향을 나타내지만 논과 시설재배 면적은 지난 30년 꾸준히 증가하고 있음을 확인할 수 있다. 밭 면적이 약 3,000ha 감소한 반면 논 면적은 약 3,000ha 증가하였으며 시설재배면적은 약 100ha가량 증가하였다. 고흥군은 특화작목 연구단지를 조성하고 육성방안 보고회를 개최하는 등 향후 농가의 농업형태에 다양한 변화가 예상된다.

□ 농업형태의 변화는 지하수 이용량과 직접적인 연관이 있으며 현재까지의 추세로는 농업용 지하수 이용량은 계속해서 늘어날 것으로 예상된다. 이러한 경향에 맞춰 향후 발생가능한 지하수 이용변화 또는 장해에 대비할 필요가 있다고 판단된다.

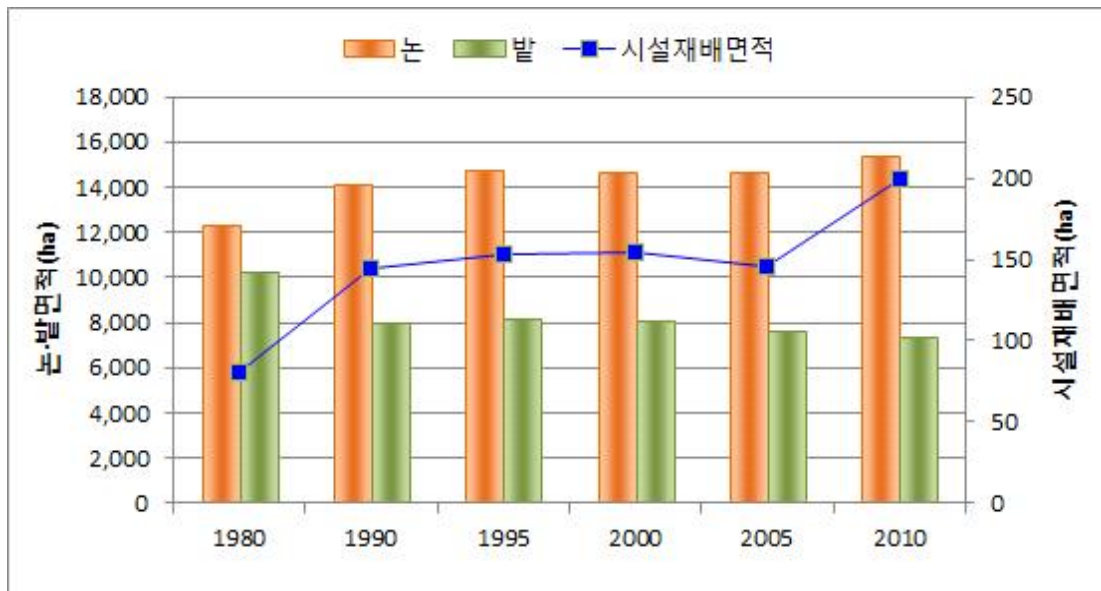

<그림 2-1-4> 논, 밭, 시설재배면적 변화추이

2.1.3 관정형태별 지하수 개발 현황

- 지하수 관정은 개발유형에 따라 암반관정, 충적관정, 방사상 집수정으로 구분된다. 개발유형은 용수공급계획이나 용도 그리고 개발지역의 지형과 지질적인 요소에 의해서도 달라진다.

- 고도지구에서 조사한 관정을 암반/충적으로 분류한 결과, 충적관정은 538공(73.1%), 암반관정은 198공(26.9%)으로 충적관정이 상대적으로 많이 분포하는 것으로 나타났다. 용도별로는 농업용 충적관정은 532공(75.1%), 암반관정은 176공(24.9%)으로 조사되었으며, 생활용 관정은 금회조사 시 대부분 암반관정을 선별하여 조사하였다<표 2-1-3~5>.

- 고도지구의 지하수관정 개발 밀도는 36.97공/km²으로 전라남도 평균 지하수관정 개발밀도인 20.40공/km²의 약 1.8배 수준으로 높다. 읍면별로 개발밀도를 살펴보면 도덕면(50.76공/km²), 도양읍(40.52공/km²), 도화면(18.97공/km²), 풍양면(44.55/km²) 순으로 도덕면이 관정밀도가 가장 높은 특성을 나타낸다<표 2-1-6>.

- 고도지구는 지역의 특성상 인간의 활동이 제한되는 임야 지역의 분포가 넓고, 대다수의 지하수 이용시설은 임야를 제외한 농경지 또는 대지 등에 존재하므로 임야를 제외한 지역에서의 관정밀도를 산출하는 것이 더 큰 의미를 갖는다고 판단된다. 임야지역을 제외하여 산출한 지하수 관정 개발밀도는 <표 2-1-7>과 같다. 고도지구의 임야제외지역 관정 개발밀도는 전체면적 대비 관정밀도가 전남 평균보다 높았던 양상과 비슷하게 전남의 평균인 47.34공/km²보다 1.6배 높은 73.58공/km²의 값을 보인다. 이는 지구 내 관정의 분포가 평균적인 전남도의 타 지역보다 인간의 활동 범위 내에 더 높은 빈도로 분포하는 것을 의미하므로 인간 활동 지역에서의 지하수 관리에 세심한 주의와 관심이 필요하다고 사료된다.

<표 2-1-3> 관정형태별 지하수개발현황

(단위 : 공)

| 구 분 | 계 | | | 생활용 | | | 농업용 | | | |
|-------------|-------|------|------|-------|------|------|-------|------|------|----|
| | 소계 | 층적 | 암반 | 소계 | 층적 | 암반 | 소계 | 층적 | 암반 | |
| 고도지구 | 736 | 538 | 198 | 28 | 6 | 22 | 708 | 532 | 176 | |
| 구성비(%) | 100.0 | 73.1 | 26.9 | 100.0 | 21.4 | 78.6 | 100.0 | 75.1 | 24.9 | |
| 고 흥 군 | 도덕면 | 214 | 183 | 31 | 4 | 3 | 1 | 210 | 180 | 30 |
| | 도양읍 | 100 | 80 | 20 | 6 | 1 | 5 | 94 | 79 | 15 |
| | 도화면 | 156 | 79 | 77 | 12 | 2 | 10 | 144 | 77 | 67 |
| | 풍양면 | 266 | 196 | 70 | 6 | - | 6 | 260 | 196 | 64 |

※ 자료출처 : 2016 고도지구 농촌지하수관리사업 현장조사 자료(한국농어촌공사, 2016)

<표 2-1-4> 구경별 현황

(단위 : 공)

| 고도지구 | 계 | 50이하 | 51-100 | 101-200 | 201-300 | 비고 |
|------|-----|------|--------|---------|---------|---------|
| 계 | 736 | 521 | 12 | 123 | 76 | 4 |
| 층적 | 538 | 521 | 12 | - | 1 | 4(집수암거) |
| 암반 | 198 | - | - | 123 | 75 | - |

※ 자료출처 : 2016 고도지구 농촌지하수관리사업 현장조사 자료(한국농어촌공사, 2016)

<표 2-1-5> 토출관구경별 현황

(단위 : 공)

| 고도지구 | 계 | 31이하 | 32-40 | 41-50 | 51이상 | 기타 ⁽¹⁾ |
|------|-----|------|-------|-------|------|-------------------|
| 계 | 736 | 237 | 287 | 101 | 2 | 109 |
| 층적 | 538 | 186 | 256 | 13 | - | 83 |
| 암반 | 198 | 51 | 31 | 88 | 2 | 26 |

※ 자료출처 : 2016 고도지구 농촌지하수관리사업 현장조사 자료(한국농어촌공사, 2016)

※ (1) 펌프없음, 관정매립 등의 이유로 토출관구경 정보를 확인할 수 없는 시설

<표 2-1-6> 지하수관정 개발 밀도

| 읍면별 | 개소수 (공) | 면적 (km ²) | 관정밀도 (공/km ²) |
|------------------|------------|--------------------------|------------------------------|
| 전라남도 | 251,089 | 12,309.04 | 20.40 |
| 고 도 지 구 | 계/평균 | 7,414 | 200.55 |
| | 도덕면 | 2,514 | 49.53 |
| | 도양읍 | 1,360 | 33.56 |
| | 도화면 | 1,255 | 66.17 |
| | 풍양면 | 2,285 | 51.29 |

※ 자료출처 : 새올행정시스템(2015), 전남지역(4단계) 지하수시설 전수조사(국토교통부, 2014)

<표 2-1-7> 임야 제외지역 지하수관정 개발 밀도

| 읍면별 | | 개소수 (공) | 임야 제외 면적 (km ²) | 관정밀도 (공/km ²) |
|------------------|------|------------|--------------------------------|------------------------------|
| 전라남도 | | 251,089 | 5,304.33 | 47.34 |
| 고 도 지 구 | 계/평균 | 7,414 | 100.76 | 73.58 |
| | 도덕면 | 2,514 | 37.72 | 66.66 |
| | 도양읍 | 1,360 | 16.61 | 81.88 |
| | 도화면 | 1,255 | 21.18 | 59.24 |
| | 풍양면 | 2,285 | 25.25 | 90.50 |

※ 자료출처 : 새올행정시스템(2015), 전남지역(4단계) 지하수시설 전수조사(국토교통부, 2014)

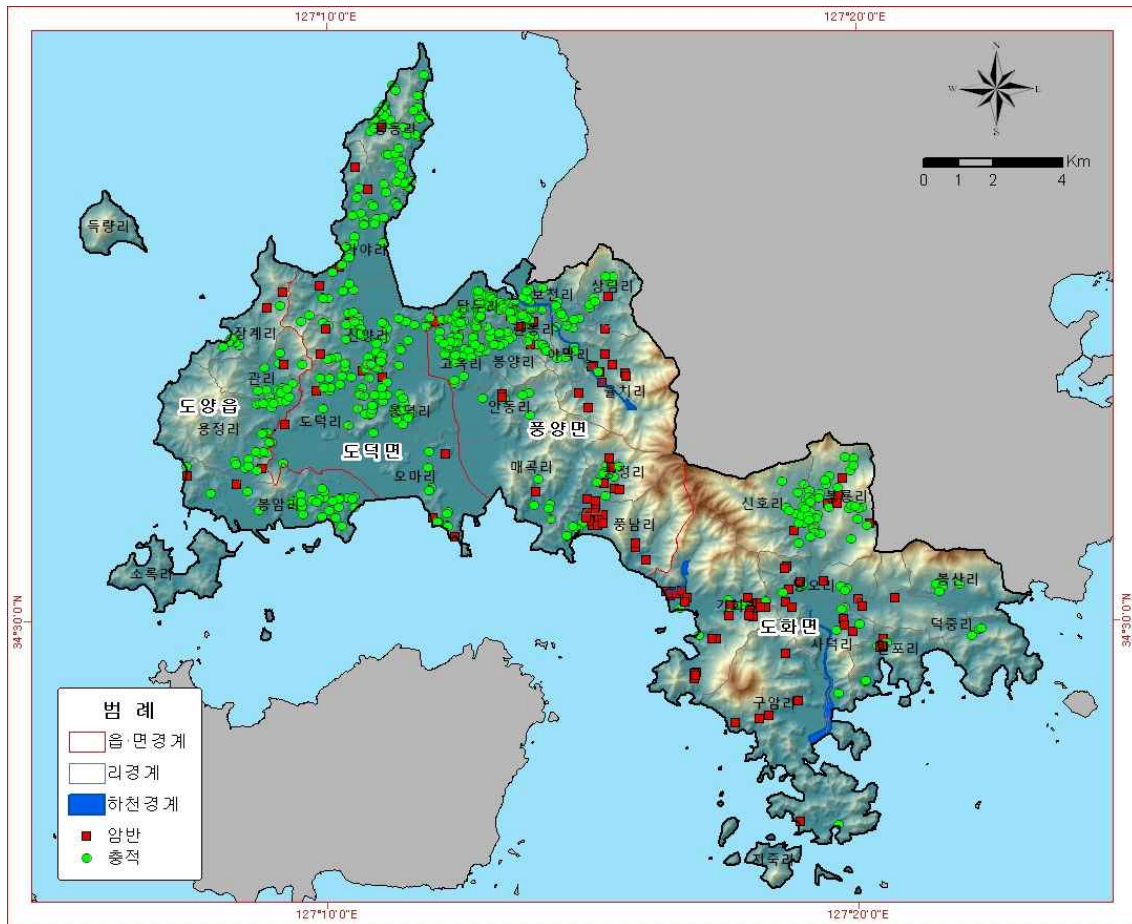

<그림 2-1-5> 관정형태별 지하수 개발 현황

2.2 지하수 이용 현황

2.2.1 이용량 산정

□ 지하수 이용량을 산정하는 데는 많은 변수가 있으며 정확한 이용량을 측정하기란 사실상 불가능에 가깝다. 일반적으로 통계적인 방법으로 이용량을 산정하기 위해서 지하수 용도별, 관정형태별로 일정 수량의 지하수 이용량 관측조사를 통해 대상지역의 이용량을 추산하는 방법이 있지만 본 조사에서는 농어촌지역의 지하수 수리수질특성을 조사하기 위한 목적으로 전체 관정 중 일부만 조사하여 통계적인 접근 또한 불가능한 실정이다. 따라서 지구 내의 이용량 특성을 파악하기 위해서 지하수 이용량 산정요령(국토교통부, 2013)과 지하수 조사연보(국토교통부, 2015)를 활용하였다.

□ 지하수 이용량 산정요령과 지하수 조사연보의 세부용도별 공당 연평균 이용량을 지자체 서울행정시스템과 전남지역(4단계) 지하수시설 전수조사(국토교통부·한국수자원공사, 2014) 결과, 현장에 존재하며 현재 사용 중인 시설에 대해서만 공당 연평균 이용량을 적용하여 조사지역의 지하수 이용량을 산정하였다<표 2-2-1>.

<표 2-2-1> 고도지구 세부용도별 지하수시설 현황

| 구분 | 계 | 생활용 | | | | | | | 공업용 | |
|------|-------|-------|-------|-----|------|-------|------|-----|------|--------|
| | | 가정용 | 일반용 | 학교용 | 공동주택 | 간이상수도 | 농생겸용 | 기타 | 농공단지 | 자유입지업체 |
| 고도지구 | 7,414 | 3,179 | 177 | 10 | 5 | 49 | 352 | 5 | 1 | 7 |
| 고도지역 | 도덕면 | 2,514 | 1,064 | 45 | - | 4 | 13 | 115 | 1 | 1 |
| | 도양읍 | 1,360 | 676 | 49 | - | 9 | 121 | 2 | - | - |
| | 도화면 | 1,255 | 514 | 49 | 3 | - | 17 | 1 | 2 | 5 |
| | 풍양면 | 2,285 | 925 | 34 | 2 | 1 | 10 | 115 | - | 1 |
| 구분 | 공업용 | 농업용 | | | | | | | 기타 | |
| | 기타 | 전작용 | 답작용 | 원예용 | 수산업 | 축산업 | 양어장 | 기타 | 기타 | |
| 고도지구 | 7 | 1,728 | 1,634 | 181 | 10 | 57 | 4 | 4 | 4 | |
| 고도지역 | 도덕면 | 1 | 713 | 493 | 26 | - | 33 | - | 4 | 1 |
| | 도양읍 | 1 | 210 | 240 | 37 | 3 | 5 | 2 | - | - |
| | 도화면 | 2 | 280 | 318 | 51 | 2 | 7 | 2 | - | 2 |
| | 풍양면 | 3 | 525 | 583 | 67 | 5 | 12 | - | - | 1 |

※ 자료출처 : 서울행정시스템(2015), 전남지역(4단계) 지하수시설 전수조사(국토교통부, 2014)

□ 세부용도별 이용량 산정은 지하수 이용량 산정요령에 따라 산정하였으며, 지하수 양수능력이나 급수인구를 알 수 없는 경우에는 지하수 조사 연보를 활용하여 공당 연평균 이용량을 적용하였다<표 2-2-2>.

<표 2-2-2> 세부용도별 지하수 이용량 산정기준

| 용도 | 세부용도 | 적용기준 | 공당 연평균이용량 (m ³ /년/공) |
|-----|--------|-------------------------------|---------------------------------|
| 생활용 | 가정용 | 지하수 이용량 산정요령의 평균 공당 이용량 적용 | 236.78 |
| | 일반용 | | 1,436.13 |
| | 학교용 | 지하수 조사연보상 해당세부용도 평균 공당 이용량 적용 | 14,561.62 |
| | 민방위용 | 해당 이용 지하수 없음 | - |
| | 공동주택용 | 지하수 조사연보상 해당세부용도 평균 공당 이용량 적용 | 8,784.13 |
| | 간이상수도용 | | 14,937.94 |
| | 상수도용 | 해당 이용 지하수 없음 | 7,794.00 |
| | 농업생활겸용 | 지하수 조사연보상 해당세부용도 평균 공당 이용량 적용 | 5,343.33 |
| | 기타 | | 6,492.16 |
| 공업용 | 국가공단 | 해당 이용 지하수 없음 | - |
| | 지방공단 | | 32,750.00 |
| | 농공단지 | | 2,162.50 |
| | 자유입지업체 | | 18,416.44 |
| | 기타 | 지하수 조사연보상 해당세부용도 평균 공당 이용량 적용 | 4,459.72 |
| 농업용 | 전작용 | 지하수 이용량 산정요령의 평균 공당 이용량 적용 | 1,927.34 |
| | 답작용 | | 636.35 |
| | 원예용 | | 1,333.56 |
| | 수산업용 | 해당 이용 지하수 없음 | 2,662.25 |
| | 축산업 | 지하수 이용량 산정요령의 평균 공당 이용량 적용 | 1,958.83 |
| | 양어장용 | 지하수 조사연보상 해당세부용도 평균 공당 이용량 적용 | 2,769.00 |
| | 기타 | | 2,178.65 |
| 기타 | 온천수 | 해당 이용 지하수 없음 | - |
| | 먹는샘물 | | - |
| | 기타 | 지하수 조사연보상 해당세부용도 평균 공당 이용량 적용 | 7,855.41 |

* 각 용도별 산정기준은 조사연보 및 이용량 산정요령 자료로 추정된 값이므로 실제 이용량과 다소 차이가 있음

□ 용도별 이용량을 산정한 결과, 고도지구의 전체 연간 지하수 이용량은 약 8,587,924.95m³/년으로 그 중 농업용이 4,552,480.19m³/년(53.0%)으로 가장 많이 사용되고 있었으며, 농업용 3,841,727.50m³/년(44.7%), 공업용은 162,295.6m³/년(1.9%) 순으로 이용되고 있다. 본 이용량 산정결과는 지하수 이용량 산정요령과 지하수 조사연보의 세부용도별 이용량을 활용한 추정자료로써 향후 지역지하수관리계획 등을 시행하여 정확한 관정현황자료 구축 후 재 산정 할 필요가 있다<표 2-2-3>.

<표 2-2-3> 세부 용도별 이용량 산정

| 용 도 | 세부용도 | 이용량 산정 | | |
|-----|--------|--------|---------------------------|--------------------------|
| | | 개소수(공) | 이용량원단위(m ³ /일) | 연간이용량(m ³ /년) |
| | 합 계 | 7,414 | 23,528.56 | 8,587,924.95 |
| 생활용 | 소 계 | 3,777 | 10,525.28 | 3,841,727.50 |
| | 가정용 | 3,179 | 2,062.26 | 752,723.62 |
| | 일반용 | 177 | 696.42 | 254,195.01 |
| | 학교용 | 10 | 398.95 | 145,616.20 |
| | 민방위용 | - | - | - |
| | 공동주택용 | 5 | 120.33 | 43,920.65 |
| | 간이상수도용 | 49 | 2,005.37 | 731,959.06 |
| | 상수도용 | - | - | - |
| | 농업생활겸용 | 352 | 5,153.02 | 1,880,852.16 |
| | 기 타 | 5 | 88.93 | 32,460.80 |
| 공업용 | 소 계 | 15 | 444.65 | 162,296 |
| | 국가공단 | - | - | - |
| | 지방공단 | - | - | - |
| | 농공단지 | 1 | 5.92 | 2,162.50 |
| | 자유입지업체 | 7 | 353.19 | 128,915.08 |
| | 기 타 | 7 | 85.53 | 31,218.04 |
| 농업용 | 소 계 | 3,618 | 12,472.55 | 4,552,480.19 |
| | 전작용 | 1,728 | 9,124.50 | 3,330,443.52 |
| | 답작용 | 1,634 | 2,848.76 | 1,039,795.90 |
| | 원예용 | 181 | 66.23 | 24,174.36 |
| | 수산업용 | 10 | 72.94 | 26,622.50 |
| | 축산업 | 57 | 305.90 | 111,653.31 |
| | 양어장용 | 4 | 30.35 | 11,076.00 |
| | 기 타 | 4 | 23.88 | 8,714.60 |
| 기타 | 소 계 | 4 | 86.09 | 31,421.64 |
| | 온천수 | - | - | - |
| | 먹는샘물 | - | - | - |
| | 기타 | 4 | 86.09 | 31,421.64 |

* 각 용도별 산정기준은 조사연보 및 이용량 산정요령 자료로 추정된 값이므로 실제 이용량과 다소 차이가 있음

2.2.2 용도별 이용현황

□ 용도별 지하수 이용현황을 살펴보면 농업용 지하수시설이 3,618공으로 고도지구 전체(7,414공)의 절반 정도인 48.8%를 차지하고 있으며, 이용량은 4,552.5천m³/년(53.0%)으로 가장 높게 나타났다. 생활용 지하수시설은 3,777공으로 50.9%를 차지하고 이용량은 3,841.7천m³/년(44.7%)이며 나머지 공업용과 기타 지하수시설은 개발·이용 정도가 매우 미비하다. 지역별로 살펴보면 도덕면에 개발·이용 중인 지하수 시설수가 전체의 33.9%(2,514공)이고 이용량은 34.5%(2,962.3천m³/년)으로 가장 많이 나타났다.

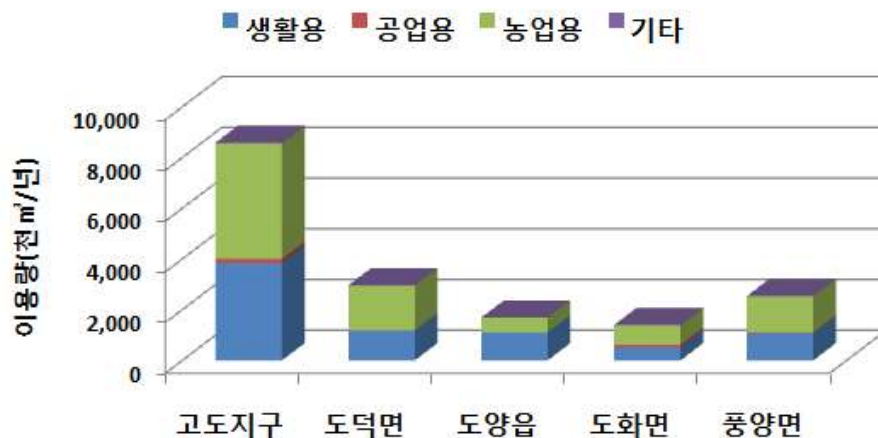

<그림 2-2-1> 읍면별·용도별 지하수이용현황

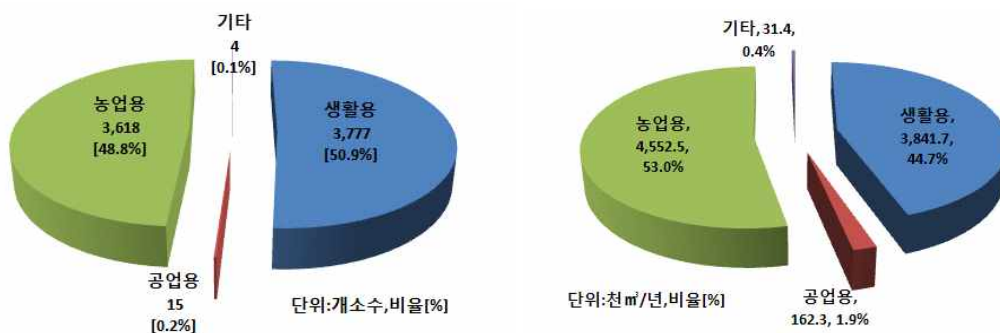

<그림 2-2-2> 용도별 지하수 개소수 <그림 2-2-3> 용도별 지하수 이용량

□ 생활용 지하수의 가정용 지하수시설 개소수는 3,179공(84.17%)으로 가장 많이 존재하지만 이용량은 농업생활검용이 전체 생활용 지하수 이용량의 48.96%(1,880.85천m³/년)으로 가장 많이 이용되고 있는 것으로 조사되었다<표 2-2-4>.

<표 2-2-4> 생활용 이용현황

(단위 : 공, 천m³/년)

| 구 분 | | 계 | 가정용 | 일반용 | 학교용 | 공동주택용 | 간이상수도 | 농업생활검용 | 기타 |
|-----|--------|----------|--------|--------|--------|-------|--------|----------|-------|
| 개소수 | 수량 | 3,777 | 3,179 | 177 | 10 | 5 | 49 | 352 | 5 |
| | 백분율(%) | 100.00 | 84.17 | 4.69 | 0.26 | 0.13 | 1.3 | 9.32 | 0.13 |
| 이용량 | 수량 | 3,841.73 | 752.72 | 254.20 | 145.62 | 43.92 | 731.96 | 1,880.85 | 32.46 |
| | 백분율(%) | 100.00 | 19.59 | 6.62 | 3.79 | 1.14 | 19.05 | 48.96 | 0.84 |

□ 농업용 지하수 이용시설은 전작용의 개소수가 1,728개소(47.76%)로 가장 많이 존재하지만 이용량은 전체 농업용 지하수의 73.16%(3,330.44천m³/년)를 이용하고 있는 것으로 조사되었다. 답작용 지하수 이용시설은 1,634개소(45.16%)이지만 지하수 이용량은 22.85%(1,039.80천m³/년)으로 가장 많이 이용되고 있으며 전작용과 답작용이 농업용 이용현황의 90%이상을 차지한다<표 2-2-5>.

<표 2-2-5> 농업용 이용현황

(단위 : 공, 천m³/년)

| 구 분 | | 계 | 전작용 | 답작용 | 원예용 | 수산업 | 축산업 | 양어장 | 기타 |
|-----|--------|--------|----------|----------|-------|-------|--------|-------|------|
| 개소수 | 수량 | 3,618 | 1,728 | 1,634 | 181 | 10 | 57 | 4 | 4 |
| | 백분율(%) | 100.00 | 47.76 | 45.16 | 5.00 | 0.28 | 1.58 | 0.11 | 0.11 |
| 이용량 | 수량 | 4,552 | 3,330.44 | 1,039.80 | 24.17 | 26.62 | 111.65 | 11.08 | 8.71 |
| | 백분율(%) | 100.00 | 73.16 | 22.85 | 0.53 | 0.58 | 2.45 | 0.24 | 0.19 |

2.2.3 단위면적당 이용 현황

□ 고도지구의 읍면별 지하수 이용량은 도덕면이 2,962.3천³/년으로 가장 높고, 그 뒤를 이어 풍양면 2,540.0천³/년, 도양읍 1,687.4천³/년, 도화면 1,398.1천³/년 순으로 조사되었다. 도덕면이 고도지구 전체 이용량의 34.5%를 차지하며 도화면과 비교하면 약 2배의 지하수를 이용하고 있는 것으로 나타나는 등 읍면별 지하수 이용량이 다소 편차를 보인다. 단위면적당 이용량으로 비교하면 도덕면이 59.81천³/년/²으로 도양읍 50.28천³/년/²보다 많은 것으로 나타나며 도화면(21.13천³/년/²)과 비교하면 도덕면이 약 3배 많은 것으로 나타난다.

□ 고도지구의 지하수이용량은 고흥군 전체 지하수이용량 60,670.8천³/년/²의 14.2%이고 도덕면은 4.9%에 해당하며 이는 다른 읍·면과 비교하여 상대적으로 큰 이용량이다. 단위면적당 이용량을 살펴보면 도덕면이 다른 읍면에 비해 상대적으로 많은 이용량을 나타내며 이는 도덕면의 지하수 관리에 있어서 다른 읍면에 비해 더 많은 주의를 기울여야 함을 의미한다. 상대적으로 도화면은 지하수이용량이 매우 적은 것으로 조사되었으며 앞서 <표 2-2-1> 지하수 이용현황에 나타나듯이 농업용 지하수 개발·이용이 적기 때문으로 판단된다<표 2-2-6, 그림 2-2-4>.

<표 2-2-6> 읍면별 단위면적당 지하수 이용현황

| 구 분 | 이용량 (천 ³ /년) | 비율 (%) | 면 적 (²) | 단위면적당 이용량 | | |
|-------------|----------------------------|-----------|-------------------------|------------------------------------|-----------------------------------|--------|
| | | | | (천 ³ /년/ ²) | (³ /일/ ²) | |
| 고흥군 | 60,670.8 | 100.0 | 807.34 | 75.15 | 205.89 | |
| 고도지구 | 8,587.9 | 14.2 | 200.55 | 42.82 | 117.32 | |
| 고 흥 군 | 도덕면 | 2,962.3 | 4.9 | 49.53 | 59.81 | 163.86 |
| | 도양읍 | 1,687.4 | 2.8 | 33.56 | 50.28 | 137.75 |
| | 도화면 | 1,398.1 | 2.3 | 66.17 | 21.13 | 57.89 |
| | 풍양면 | 2,540.0 | 4.2 | 51.29 | 49.52 | 135.68 |



<그림 2-2-4> 읍면별 단위면적당 지하수이용현황

2.2.4 지하수 개발·이용에 따른 동리별 순위

- 이용량조사결과 총이용량은 도덕면 가야리(780.6천m³/년), 도양면 봉암리(637.1천m³/년), 도덕면 봉덕리(587.5천m³/년) 순으로 나타나며, 단위면적당 이용량은 풍양면 한동리(264.3천m³/년/km²)가 두 번째로 큰 풍양면 봉양리(125.9천m³/년/km²)보다 2.1배 정도 큰 것으로 확인되었다. 관정밀도의 경우 풍양면 한동리(208.9공/km²)가 두 번째로 큰 풍양면 고옥리(100.3공/km²) 보다 2.1배 정도 큰 것으로 확인된다. 풍양면 한동리, 풍양면 봉암리, 도덕면 가야리 등의 경우 관정밀도, 총이용량, 단위면적당 이용량 등 모든 수량관련 수치가 다른 지역보다 상대적으로 높으므로 세심한 관리와 지속적인 관심이 요구된다.
- 도양면 소록리, 도화면 구암리, 도화면 지죽리 등은 관정의 수량, 밀도, 이용량 등이 매우 적어 수량적인 지하수 상태는 매우 양호할 것으로 추정된다<표 2-2-7>.

<표 2-2-7> 지하수 개발·이용 항목에 따른 리별 순위

| 순위 | 총이용량 (천m ³ /년) | | | 단위면적당 이용량 (천m ³ /년/km ²) | | | 관정수(공) | | | 관정밀도 (공/km ²) | | |
|----|------------------------------|----|-------|-------------------------------------------------------|----|-------|--------|----|-----|------------------------------|----|-------|
| | 도덕 | 가야 | 780.6 | 풍양 | 한동 | 264.3 | 도덕 | 가야 | 748 | 풍양 | 한동 | 208.9 |
| 2 | 도양 | 봉암 | 637.1 | 풍양 | 봉양 | 125.9 | 도양 | 봉암 | 610 | 풍양 | 고옥 | 100.3 |
| 3 | 도덕 | 봉덕 | 587.5 | 풍양 | 고옥 | 114.0 | 도덕 | 신양 | 468 | 풍양 | 봉양 | 86.3 |
| 4 | 도덕 | 신양 | 530.1 | 도덕 | 봉덕 | 104.7 | 도덕 | 봉덕 | 438 | 도덕 | 봉덕 | 78.1 |
| 5 | 도양 | 용정 | 489.8 | 도양 | 봉암 | 78.3 | 도덕 | 용동 | 407 | 풍양 | 보천 | 75.4 |
| 6 | 도덕 | 도덕 | 450.3 | 도덕 | 신양 | 73.8 | 도양 | 용정 | 379 | 도양 | 봉암 | 75.0 |
| 7 | 도덕 | 용동 | 435.3 | 풍양 | 보천 | 72.3 | 풍양 | 보천 | 322 | 풍양 | 당두 | 72.6 |
| 8 | 풍양 | 고옥 | 353.4 | 도덕 | 도덕 | 71.6 | 풍양 | 고옥 | 311 | 풍양 | 야막 | 66.6 |
| 9 | 풍양 | 한동 | 334.1 | 도양 | 관리 | 68.4 | 도덕 | 도덕 | 290 | 도덕 | 신양 | 65.2 |
| 10 | 풍양 | 보천 | 308.9 | 풍양 | 야막 | 67.2 | 풍양 | 당두 | 274 | 도덕 | 가야 | 63.0 |
| 11 | 도화 | 봉룡 | 275.8 | 도덕 | 가야 | 65.7 | 풍양 | 한동 | 264 | 풍양 | 상림 | 50.5 |
| 12 | 풍양 | 봉양 | 253.8 | 풍양 | 당두 | 65.3 | 도화 | 봉룡 | 263 | 도양 | 용정 | 47.5 |
| 13 | 도양 | 관리 | 249.3 | 도양 | 용정 | 61.3 | 도화 | 신호 | 262 | 도덕 | 도덕 | 46.1 |
| 14 | 풍양 | 당두 | 246.1 | 풍양 | 상림 | 61.2 | 풍양 | 풍남 | 176 | 도화 | 봉룡 | 42.8 |
| 15 | 도화 | 가화 | 219.1 | 도화 | 봉룡 | 44.9 | 풍양 | 봉양 | 174 | 도화 | 신호 | 35.6 |
| 16 | 도화 | 신호 | 213.5 | 도양 | 장계 | 42.8 | 도덕 | 오마 | 163 | 도화 | 봉산 | 34.3 |
| 17 | 풍양 | 풍남 | 195.6 | 도덕 | 용동 | 36.6 | 도화 | 봉산 | 163 | 도덕 | 용동 | 34.3 |
| 18 | 풍양 | 상림 | 195.4 | 풍양 | 송정 | 36.6 | 풍양 | 상림 | 161 | 도양 | 관리 | 32.1 |
| 19 | 도양 | 장계 | 179.1 | 도화 | 발포 | 36.0 | 도화 | 가화 | 146 | 도양 | 시산 | 30.4 |
| 20 | 도덕 | 오마 | 178.5 | 도화 | 신호 | 29.0 | 풍양 | 야막 | 131 | 도화 | 발포 | 29.8 |
| 21 | 풍양 | 울치 | 173.3 | 풍양 | 풍남 | 29.0 | 풍양 | 울치 | 128 | 풍양 | 송정 | 28.8 |
| 22 | 풍양 | 송정 | 150.2 | 도화 | 봉산 | 27.7 | 풍양 | 매곡 | 123 | 도양 | 장계 | 27.0 |
| 23 | 풍양 | 야막 | 132.2 | 도덕 | 오마 | 26.7 | 도양 | 시산 | 119 | 풍양 | 풍남 | 26.1 |
| 24 | 도화 | 발포 | 131.7 | 도양 | 시산 | 26.6 | 풍양 | 송정 | 118 | 도덕 | 오마 | 24.4 |
| 25 | 도화 | 봉산 | 131.4 | 도화 | 당오 | 23.6 | 도양 | 관리 | 117 | 풍양 | 안동 | 22.3 |
| 26 | 도화 | 구암 | 130.0 | 풍양 | 안동 | 22.3 | 도양 | 장계 | 113 | 도화 | 사덕 | 20.4 |
| 27 | 도양 | 시산 | 104.3 | 풍양 | 울치 | 20.8 | 도화 | 발포 | 109 | 풍양 | 매곡 | 15.6 |
| 28 | 도화 | 당오 | 104.1 | 도화 | 가화 | 19.6 | 풍양 | 안동 | 103 | 풍양 | 울치 | 15.3 |
| 29 | 풍양 | 안동 | 103.0 | 도화 | 사덕 | 18.8 | 도화 | 사덕 | 100 | 도화 | 당오 | 15.2 |
| 30 | 풍양 | 매곡 | 94.3 | 도화 | 지족 | 18.5 | 도화 | 덕중 | 82 | 도화 | 가화 | 13.1 |
| 31 | 도화 | 사덕 | 92.0 | 도양 | 득량 | 13.0 | 도화 | 당오 | 67 | 도화 | 덕중 | 10.5 |
| 32 | 도화 | 덕중 | 67.8 | 풍양 | 매곡 | 11.9 | 도화 | 구암 | 45 | 도양 | 득량 | 10.5 |
| 33 | 도화 | 지족 | 32.7 | 도화 | 구암 | 9.2 | 도양 | 득량 | 20 | 도화 | 지족 | 10.2 |
| 34 | 도양 | 득량 | 24.9 | 도화 | 덕중 | 8.7 | 도화 | 지족 | 18 | 도화 | 구암 | 3.2 |
| 35 | 도양 | 소록 | 2.9 | 도양 | 소록 | 0.8 | 도양 | 소록 | 2 | 도양 | 소록 | 0.5 |

부록 Ⅲ

지하수 특성

3. 지하수 특성

3.1 지하수 수리특성

3.1.1 수리특성 분석

가. 수위변화 및 유동특성

- 고도지구의 전체적인 지하수위 변화 및 유동방향을 파악하기 위하여 지하수 현장조사 시 파악된 관정 중 수위측정이 가능한 관정을 선정하여 지하수위를 조사하였다.

- 고도지구의 지하수위는 지표하 평균 6.2m에 위치하고 있는 것으로 나타나며 최대값은 30.0m, 최소값은 0.2m로 나타난다. 지하수두는 해발고도 평균 14.0m에 위치하고 최대값은 84.0m, 최소값은 -25.0m로 해수면보다 낮게 조사되었다. 고도지구 지형고도가 300m 이상인 지역도 있으나 지하수 관정이 대부분 평지에 분포하고 있어 지하수두 평균 및 최대가 낮게 나타난다<표 3-1-1>.

<표 3-1-1> 지하수위/수두 분포 현황

(단위 : m, GL-, EL+)

| 구분 | 개소 | 지하수위 | | | 지하수두 | | |
|-----|-----|------|------|-----|------|------|-------|
| | | 평균 | 최대 | 최소 | 평균 | 최대 | 최소 |
| 총 계 | 203 | 6.2 | 48.9 | 0.2 | 14.0 | 84.0 | -25.0 |
| 도덕면 | 25 | 3.0 | 7.0 | 0.2 | 8.0 | 43.0 | -1.8 |
| 도양읍 | 26 | 5.6 | 20.5 | 0.2 | 8.4 | 50.8 | -4.1 |
| 도화면 | 54 | 8.8 | 48.9 | 0.3 | 26.1 | 84.0 | -20.8 |
| 풍양면 | 98 | 5.8 | 30.0 | 0.2 | 10.3 | 56.8 | -25.0 |

※ 지하수위 : 지표면 기준(GL-), 지하수두 : 해수면 기준(EL+)

- 조사지역 전체의 지하수 유동특성을 알아보기 위해서 지하수두 관측자료가 부족한 지점의 자료를 추정할 수 있는 크리깅 기법 중 공간분석통계기법(GeoSpatial Statistic Analysis)의 공동크리깅(Cokriging-Ordinary)으로 지하수두를 분석하였다.

- 유동특성 분석을 위해서 203공에서 측정한 지하수두 자료와 부족한 지하수두 자료를 보완하기 위해서 지형고도 DEM에서 500m 간격으로 추출한 704개의 지형고도 자료를 사용하였다<표 3-1-2>.
- 일반적으로 지형고도와 지하수두는 높은 상관관계를 가지며 본 조사지역 지하수두와 지형고도의 상관성을 파악하기 위해서 회귀분석을 실시하였다. 분석결과 지형고도와 지하수두의 상관성은 높은 것으로 나타났으며 선형 회귀선은 $y=0.9389x+7.0887$, 결정계수는 0.8469이다<그림 3-1-1>.

<표 3-1-2> 지하수두 및 지형고도 자료통계

| 구분 | 평균(m) | 중앙값(m) | 최대(m) | 최소(m) | 표준편차(m) |
|------|-------|--------|-------|-------|---------|
| 지하수두 | 13.9 | 5.4 | 84.0 | -25.0 | 19.2 |
| 지형고도 | 20.2 | 12.0 | 85.0 | 5.0 | 19.6 |

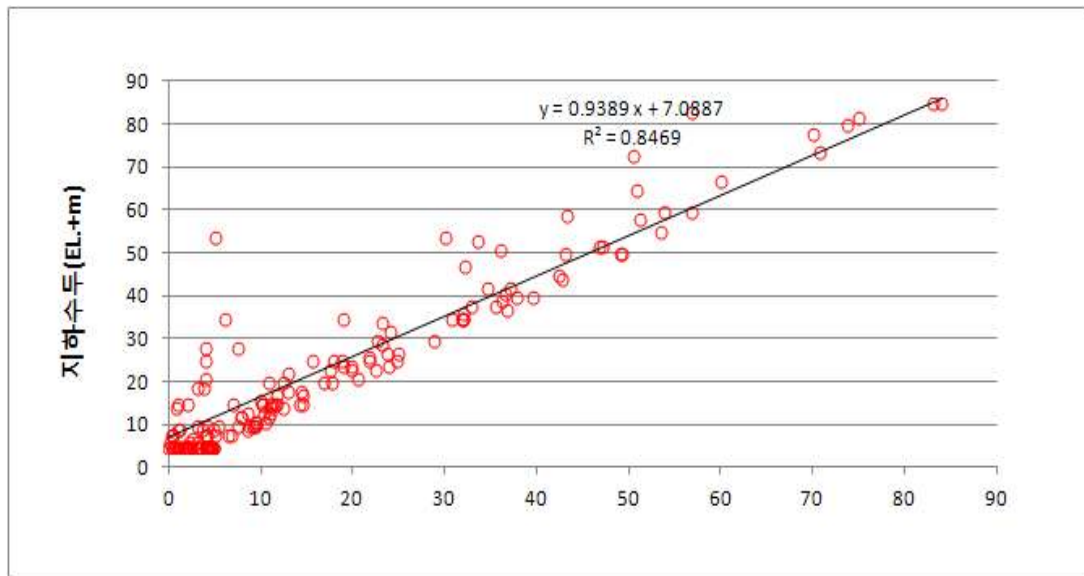

<그림 3-1-1> 지형고도와 지하수두 선형회귀분석

- 공동크리깅(Cokriging) 분석 시 지하수두 및 지형고도 자료에 적용한 variogram model · sill · range · nugget · lag size · lag number · neighborhood number 등의 입력인자와 최종 모사치와 실측자료와의 통계 오차는 <표 3-1-3>과 같다.

<표 3-1-3> 공간분석통계 인자 및 결과

| 입력자료 | model | Type | sill | range | lag size | No of lags | No. of neighbors |
|-------|----------|-----------------|--------|---------|----------|------------|------------------|
| 지하수두 | Gaussian | Semivariogram | 219.89 | 1100.91 | 350 | 12 | 5 |
| | | Covariance | 211.95 | 1759.73 | 350 | 12 | 5 |
| 지형고도 | Gaussian | Semivariogram | 219.89 | 1100.91 | 350 | 12 | 5 |
| | | Covariance | 211.95 | 1759.73 | 350 | 12 | 5 |
| 지형-수두 | Gaussian | Crosscovariance | 33.89 | 1759.73 | 350 | 12 | 5 |

| Prediction Errors | | | | |
|-------------------|-------|-------|-------|-------|
| mean | RMS | ASE | MS | RMS-S |
| 0.046 | 6.031 | 6.156 | 0.003 | 0.992 |

※ RMS : Root Mean Square, ASE : Average Standard Error, MS : Mean Standardized RMS-S : Root Mean Square Standardized

□ 조사지역의 예측 지하수두와 실측 지하수두 비교를 보면 고도 30m이상에서는 관측자료수가 부족하여 실측자료와 예측자료의 상관성이 급격히 떨어지는 경향이 나타난다<그림 3-1-2>. 이는 조사지역의 관측망이 주로 저지대에 분포하여 고지대의 관측자료가 상대적으로 부족하기 때문에 나타난 결과이다.

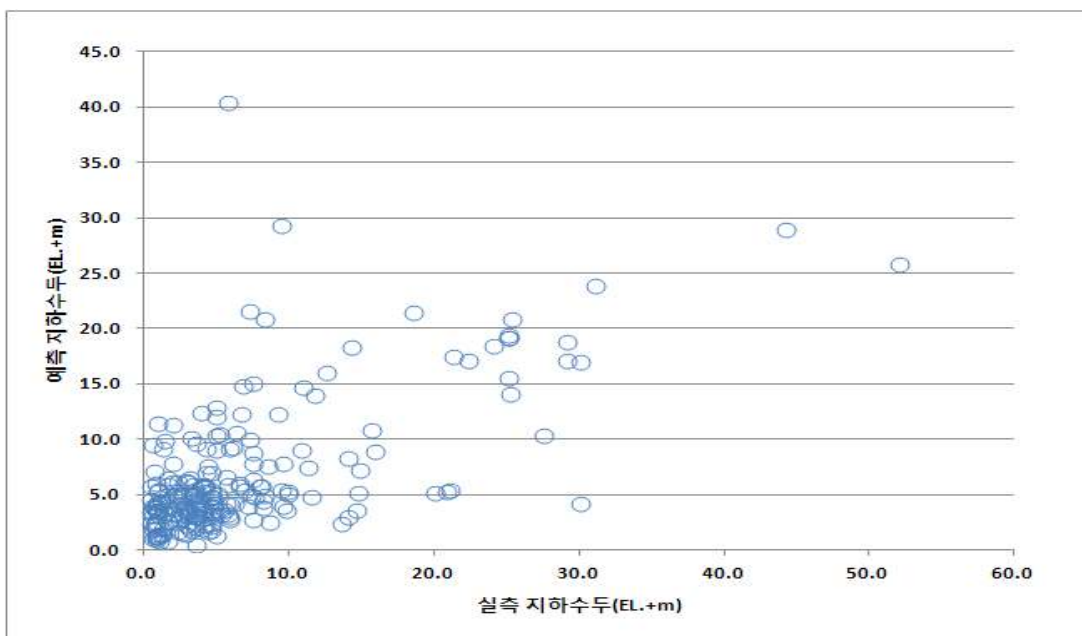

<그림 3-1-2> 실측 지하수두와 예측 지하수두

□ 조사지역의 지하수유동은 대체로 지형고도와 유사한 양상을 보이고 있다. 두원천, 용산천, 강산천과 지류 주변 그리고 해안과 접한 지구경계 동쪽과 서쪽의 저지대에서는 지하수두가 낮게 형성되어 있으며 산지 인근에서는 산지고도와 유사한 양상으로 높게 형성되어있다<그림 3-1-3>.

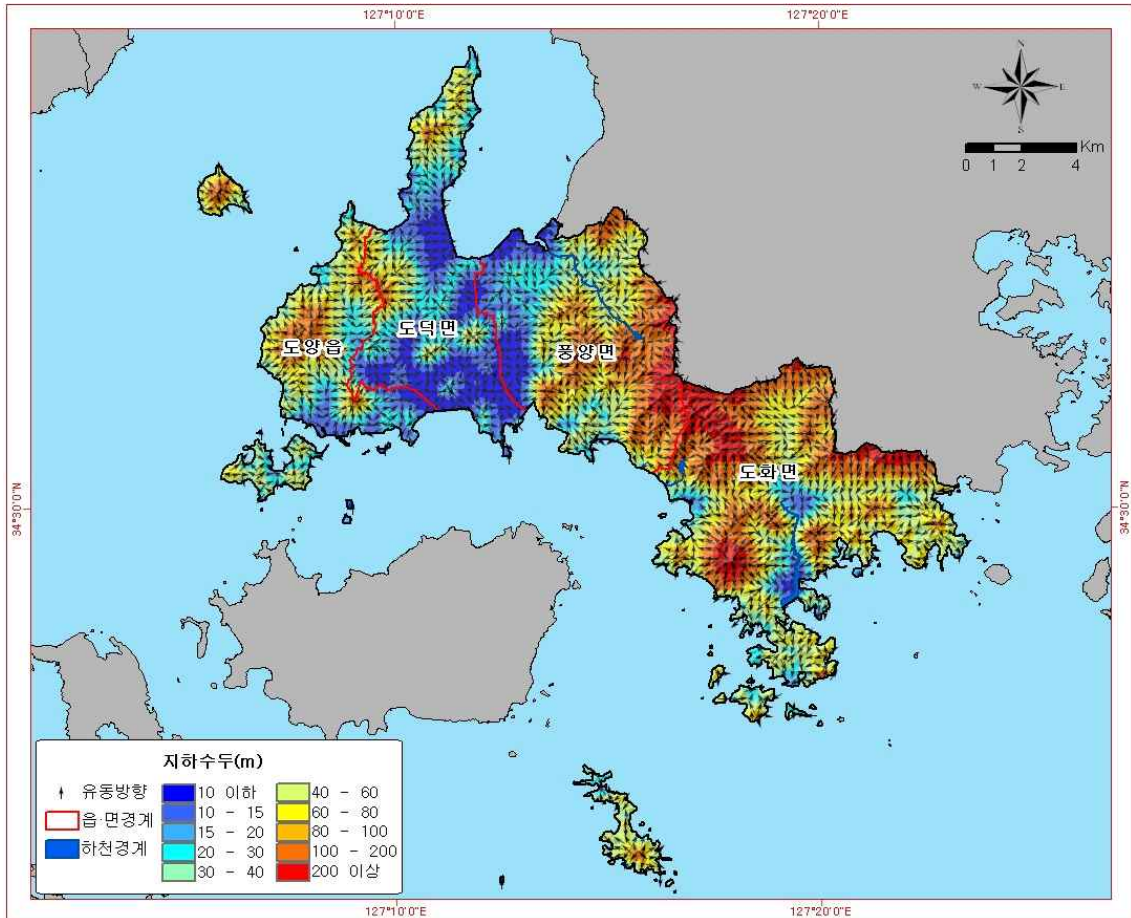

<그림 3-1-3> 지하수두 및 유동방향도

나. 수리특성

- 수맥조사, 지하수영향조사 등 기초자료를 종합하여 고도지구의 읍면별, 표준유역별, 지질별 수리특성을 조사하였다<표 3-1-4~7>.
- 신생대 제4기의 미고결퇴적물로 이루어져 있는 충적층은 지방하천 일대에 분포하고 있으며, 자갈, 모래, 점토 등으로 구성되어 있다. 충적층은 입자사이에 공극이 발달되어 있어 부존성은 비교적 양호하나 구성물질의 종류에 따라 대수성의 차이가 매우 크다는 특성을 지닌다.
- 고도지구 내 충적층 지하수는 주로 지표수 공급이 용이하지 않는 평야부 또는 곡간 협소한 평야부에서 주로 영농에 활용되고 있는 반면, 암반 지하수는 편마암류 또는 화산암류가 분포하는 지역 중 풍화대 또는 파쇄대가 잘 발달한 지역에 많이 개발되어 있다. 암반대수층의 수리특성은 암반 내에 발달한 절리, 파쇄대 및 단열구조 등의 2차공극과 지하수의 저류 및 유동에 관련되는 지질구조에 좌우되며, 조사지역의 암반지하수는 층리, 균열, 절리 및 단층 등 2차 공극을 따라 유동하는 열극형 지하수이다.
- 고도지구 읍면별 수리전도도, 투수량계수, 저류계수 등 수리상수들을 조사한 결과, 수리전도도는 평균 0.06695m/day, 투수량계수는 5.630m²/day, 저류계수는 6.9×10^{-4} 의 값을 갖는 것으로 확인되었다<표 3-1-4>. 수문지질별 수리상수들에 대한 값은 <표 3-1-6>과 같다.
- 성과활용
 - DRASTIC(지하수 오염취약성평가) 입력자료 활용
 - 수리상수를 관정별, 지역별 및 지질별로 DB구축 ⇒ 지하수 모델링 입력자료 활용

<표 3-1-4> 읍면별 수리상수 분포현황

| 읍 면 | 심도 (m) | 양수량 (m ³ /day) | 수위(m) | | 대수층 두께(m) | 수리전도도 (K, m/day) | 투수량계수 (T, m ² /day) | 저류계수 (S) |
|------|--------|---------------------------|-------|-------|-----------|------------------|--------------------------------|----------|
| | | | 자연 | 안정 | | | | |
| 고도지구 | | | | | | 0.06695 | 5.630 | 0.00069 |
| 도덕면 | 85 | - | 4.7 | 15.9 | 80.3 | - | 16.185 | 0.00241 |
| 도덕면 | 74 | 300 | - | 23.1 | 54.8 | 0.27180 | 14.883 | 0.00126 |
| 풍양면 | 60 | 130 | 4.2 | 28.8 | 68.9 | 0.04200 | 2.893 | 0.00099 |
| 도양읍 | 60 | 120 | 5.0 | 10.2 | 79.4 | 0.16700 | 13.265 | 0.00088 |
| 도화면 | 100 | 180 | 3.2 | 11.5 | 82.0 | 0.17800 | 14.590 | 0.00063 |
| 도화면 | 110 | 150 | 8.5 | 30.9 | 78.8 | 0.05400 | 4.255 | 0.00052 |
| 도양읍 | 123 | 200 | 7.4 | 39.4 | 106.8 | 0.03200 | 3.417 | 0.00051 |
| 도화면 | 82 | 150 | 5.4 | 36.7 | 70.3 | 0.03900 | 2.741 | 0.00051 |
| 도화면 | 100 | 130 | 9.1 | 42.1 | 91.3 | 0.02700 | 2.465 | 0.00050 |
| 풍양면 | 180 | 150 | 5.4 | 36.5 | 172.5 | 0.01600 | 2.760 | 0.00050 |
| 도화면 | 153 | 200 | 2.8 | 50.0 | 144.4 | 0.01700 | 2.455 | 0.00050 |
| 풍양면 | 140 | 210 | 16.1 | 42.2 | 118.1 | 0.04400 | 5.196 | 0.00050 |
| 풍양면 | 138 | 220 | 1.4 | 34.6 | 112.0 | 0.03000 | 3.359 | 0.00050 |
| 풍양면 | 140 | 210 | 15.7 | 56.1 | 126.7 | 0.01700 | 2.154 | 0.00049 |
| 도화면 | 153 | 250 | 2.8 | 54.8 | 144.7 | 0.01800 | 2.605 | 0.00049 |
| 도화면 | 110 | 150 | 2.5 | 36.0 | 103.6 | 0.02400 | 2.487 | 0.00049 |
| 도화면 | 106 | 250 | 6.3 | 40.4 | 103.8 | 0.04200 | 4.360 | 0.00048 |
| 풍양면 | 140 | 210 | 18.8 | 51.9 | 119.0 | 0.02800 | 3.333 | 0.00047 |
| 도덕면 | 103 | 250 | 6.4 | 18.9 | 92.9 | 0.12100 | 11.235 | 0.00047 |
| 도덕면 | 103 | 250 | 10.2 | 65.2 | 92.8 | - | 2.467 | - |
| 도양읍 | 300 | 70 | 20.0 | 132.0 | 280.0 | - | 0.265 | - |
| 도화면 | 93 | 80 | 17.0 | 76.5 | 77.8 | 0.01000 | 0.778 | - |
| 도화면 | 105 | 220 | 1.6 | 8.6 | 93.8 | 0.16300 | 15.290 | - |
| 도화면 | 100 | 240 | 6.5 | 41.0 | 93.5 | - | 3.748 | - |
| 도화면 | 120 | 169 | 1.4 | 12.5 | 106.2 | 0.07800 | 8.282 | - |
| 풍양면 | 110 | 168 | 2.4 | 21.9 | 86.2 | 0.05900 | 5.084 | - |
| 풍양면 | 117 | 132 | 12.4 | 31.8 | 82.1 | 0.04600 | 3.777 | - |
| 도화면 | 117 | 130 | 58.0 | 68.1 | 59.0 | 0.11400 | 6.751 | 0.00094 |
| 도화면 | 80 | 80 | 14.0 | 36.2 | 60.0 | 0.03600 | 2.178 | 0.00050 |

<표 3-1-5> 읍면별 수리상수 통계분석

| 구분 | 산술평균 | | | | 기하평균 | |
|------|-------|---------------------------|------------------|--------------------------------|------------------|--------------------------------|
| | 심도(m) | 양수량 (m ³ /day) | 수리전도도 (K, m/day) | 투수량계수 (T, m ² /day) | 수리전도도 (K, m/day) | 투수량계수 (T, m ² /day) |
| 고도지구 | 119 | 180 | 0.06704 | 5.716 | 0.04255 | 3.837 |
| 도덕면 | 91 | 200 | 0.19640 | 11.193 | 0.18135 | 9.039 |
| 풍양면 | 133 | 188 | 0.02950 | 3.282 | 0.02739 | 3.162 |
| 도양읍 | 161 | 130 | 0.09950 | 5.649 | 0.07310 | 2.290 |
| 도화면 | 110 | 182 | 0.05720 | 5.070 | 0.03721 | 3.595 |



<그림 3-1-4> 읍면별 지하수 평균심도 및 양수량

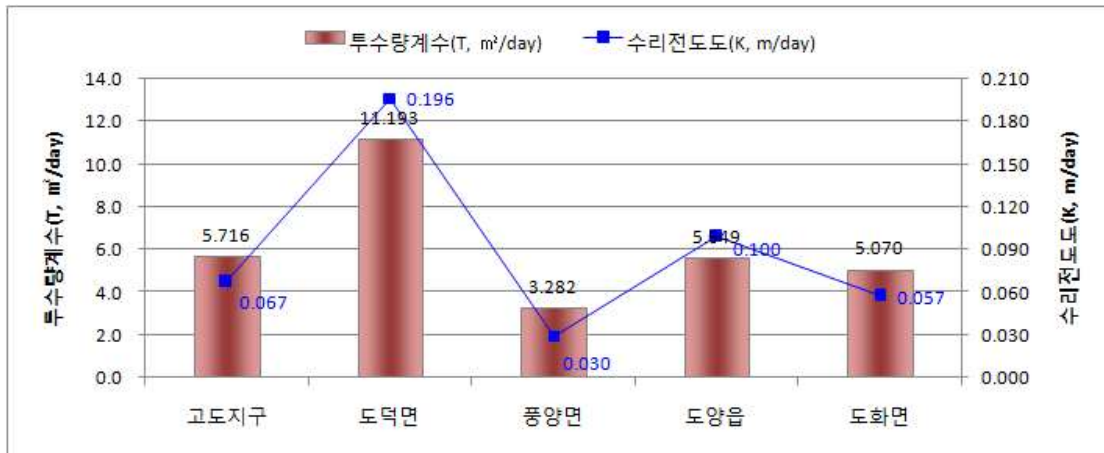

<그림 3-1-5> 읍면별 지하수 투수량계수 및 수리전도도(산술평균)



<그림 3-1-6> 읍면별 지하수 투수량계수 및 수리전도도(기하평균)

<표 3-1-6> 수문지질별 수리상수 분포현황

| 수문지질 | 심도 (m) | 양수량 (m ³ /day) | 수위(m) | | 대수층 두께(m) | 수리전도도 (K, m/day) | 투수량계수 (T, m ² /day) | 저류계수 (S) |
|---------|-----------|------------------------------|-------|-------|--------------|---------------------|-----------------------------------|-------------|
| | | | 자연 | 안정 | | | | |
| 고도지구 | | | | | | 0.06695 | 5.63 | 0.00069 |
| 쥬라기산성관입 | 85 | - | 4.7 | 15.9 | 80.3 | - | 16.185 | 0.00241 |
| 쥬라기산성관입 | 74 | 300 | - | 23.1 | 54.8 | 0.27180 | 14.883 | 0.00126 |
| 쥬라기산성관입 | 60 | 130 | 4.2 | 28.8 | 68.9 | 0.04200 | 2.893 | 0.00099 |
| 쥬라기산성관입 | 60 | 120 | 5.0 | 10.2 | 79.4 | 0.16700 | 13.265 | 0.00088 |
| 비다공질화산암 | 100 | 180 | 3.2 | 11.5 | 82.0 | 0.17800 | 14.590 | 0.00063 |
| 백악기산성관입 | 110 | 150 | 8.5 | 30.9 | 78.8 | 0.05400 | 4.255 | 0.00052 |
| 쥬라기산성관입 | 123 | 200 | 7.4 | 39.4 | 106.8 | 0.03200 | 3.417 | 0.00051 |
| 비다공질화산암 | 82 | 150 | 5.4 | 36.7 | 70.3 | 0.03900 | 2.741 | 0.00051 |
| 비다공질화산암 | 100 | 130 | 9.1 | 42.1 | 91.3 | 0.02700 | 2.465 | 0.00050 |
| 쥬라기산성관입 | 180 | 150 | 5.4 | 36.5 | 172.5 | 0.01600 | 2.760 | 0.00050 |
| 백악기산성관입 | 153 | 200 | 2.8 | 50.0 | 144.4 | 0.01700 | 2.455 | 0.00050 |
| 비다공질화산암 | 140 | 210 | 16.1 | 42.2 | 118.1 | 0.04400 | 5.196 | 0.00050 |
| 쥬라기산성관입 | 138 | 220 | 1.4 | 34.6 | 112.0 | 0.03000 | 3.359 | 0.00050 |
| 비다공질화산암 | 140 | 210 | 15.7 | 56.1 | 126.7 | 0.01700 | 2.154 | 0.00049 |
| 백악기산성관입 | 153 | 250 | 2.8 | 54.8 | 144.7 | 0.01800 | 2.605 | 0.00049 |
| 비다공질화산암 | 110 | 150 | 2.5 | 36.0 | 103.6 | 0.02400 | 2.487 | 0.00049 |
| 비다공질화산암 | 106 | 250 | 6.3 | 40.4 | 103.8 | 0.04200 | 4.360 | 0.00048 |
| 비다공질화산암 | 140 | 210 | 18.8 | 51.9 | 119.0 | 0.02800 | 3.333 | 0.00047 |
| 쥬라기산성관입 | 103 | 250 | 6.4 | 18.9 | 92.9 | 0.12100 | 11.235 | 0.00047 |
| 쥬라기산성관입 | 103 | 250 | 10.2 | 65.2 | 92.8 | - | 2.467 | - |
| 쥬라기산성관입 | 300 | 70 | 20.0 | 132.0 | 280.0 | - | 0.265 | - |
| 백악기산성관입 | 93 | 80 | 17.0 | 76.5 | 77.8 | 0.01000 | 0.778 | - |
| 백악기산성관입 | 105 | 220 | 1.6 | 8.6 | 93.8 | 0.16300 | 15.290 | - |
| 비다공질화산암 | 100 | 240 | 6.5 | 41.0 | 93.5 | - | 3.748 | - |
| 비다공질화산암 | 120 | 169 | 1.4 | 12.5 | 106.2 | 0.07800 | 8.282 | - |
| 쥬라기산성관입 | 110 | 168 | 2.4 | 21.9 | 86.2 | 0.05900 | 5.084 | - |
| 쥬라기산성관입 | 117 | 132 | 12.4 | 31.8 | 82.1 | 0.04600 | 3.777 | - |
| 비다공질화산암 | 117 | 130 | 58.0 | 68.1 | 59.0 | 0.11400 | 6.751 | 0.00094 |
| 비다공질화산암 | 80 | 80 | 14.0 | 36.2 | 60.0 | 0.03600 | 2.178 | 0.00050 |

<표 3-1-7> 수문지질별 수리상수 통계분석

| 구분 | 산술평균 | | | | 기하평균 | | |
|-----------------------|------|-----------|------------------------------|---------------------|-----------------------------------|---------------------|-----------------------------------|
| | 수문지질 | 심도 (m) | 양수량 (m ³ /day) | 수리전도도 (K, m/day) | 투수량계수 (T, m ² /day) | 수리전도도 (K, m/day) | 투수량계수 (T, m ² /day) |
| 고도지구 | | 129 | 184 | 0.04111 | 3.915 | 0.02859 | 3.103 |
| 비다공질 | | 113 | 192 | 0.04988 | 4.564 | 0.03756 | 3.758 |
| 쥬라기산성관입 ¹⁾ | | 123 | 169 | 0.09711 | 7.073 | 0.06205 | 4.298 |
| 백악기산성관입 ¹⁾ | | 123 | 180 | 0.05240 | 5.077 | 0.03062 | 3.177 |

¹⁾쥬라기산성관입=쥬라기산성관입화성암 백악기산성관입=백악기산성관입화성암.

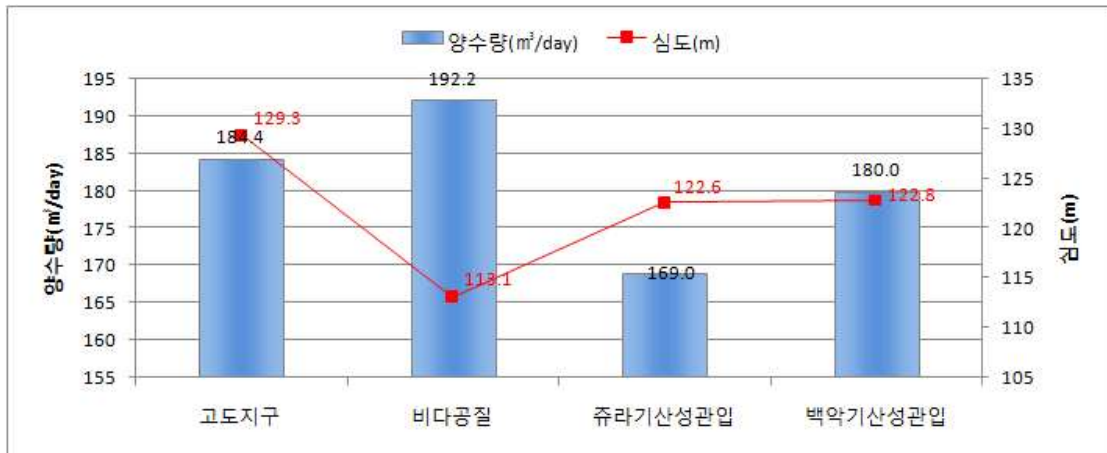

<그림 3-1-7> 수문지질별 지하수 평균심도 및 양수량

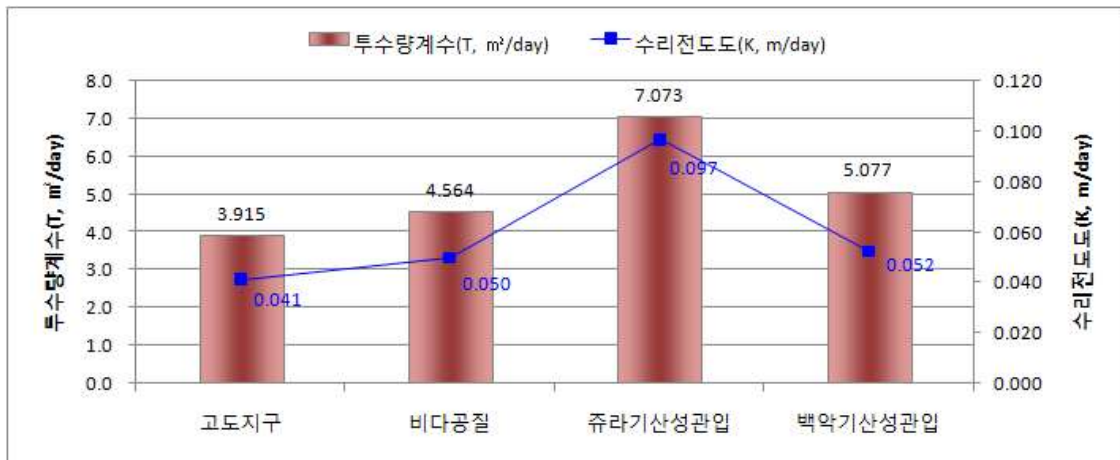

<그림 3-1-8> 수문지질별 투수량계수 및 수리전도도(산술평균)



<그림 3-1-9> 수문지질별 투수량계수 및 수리전도도(기하평균)

3.1.2 부존특성

가. 지하수 함양률 산정

- 지하수의 함양 및 수리특성 파악을 위하여 수자원단위지도의 표준유역을 조사지역 외곽경계로 수정하고 조사지역내 특성을 분석하였다.
- 고도지구의 지하수 함양률 산정은 국가지하수관리 기본계획(국토교통부, 2012), 전라남도 지하수관리계획(전라남도, 2009), 고흥군 지하수 기초조사(국토교통부, 2002) 그리고 한국농어촌공사에서 운영 중인 지하수 자동 관측망 자료를 활용한 수위강하곡선 분석결과의 평균값으로 함양률을 적용하였다.
- 국가지하수관리 기본계획에서는 조사지역의 중권역과 표준유역에 가장 가까운 관측소에서 산정한 함양률을 활용하였고, 전라남도 지하수관리계획에서는 중권역별 함양률을 활용하였으며, 지하수 기초조사 보고서에서는 각종 분석기법으로 산정한 함양률의 평균을 활용하였다<표 3-1-8~9, 그림 3-1-10>.

<표 3-1-8> 국가지하수관측망 지하수 함양률

| 관측소 | X(중부원점) | Y(중부원점) | 함양률 | 대권역 | 중권역 |
|------|-------------|-------------|-------|-------|--------|
| 고흥대서 | 225805.1611 | 241838.7265 | 11.09 | 섬진강남해 | 섬진강서남해 |
| 보성벌교 | 231117.9909 | 251661.7494 | 10.08 | 섬진강남해 | 이사천 |

※국가지하수관리 기본계획(국토교통부, 2012)

<표 3-1-9> 고도지구 지하수 함양률

(단위 : %)

| 중권역 | 표준유역 | 지하수관리계획 | | 지하수 기초조사 | 지하수위 강하법 | 적용 함양률 |
|-----|------|---------|-------|----------|----------|--------|
| | | 국가 | 전라남도 | | | |
| 이사천 | 고읍천 | 11.09 | 10.50 | 11.75 | 14.04 | 11.85 |
| | 고흥천 | 10.08 | 13.95 | | | 12.46 |
| | 도화천 | 10.08 | 13.95 | | | 12.46 |
| 금산면 | 금산면 | 10.08 | 11.27 | | | 11.79 |

※자료출처: 국가지하수정보센터(<https://www.gims.go.kr>)

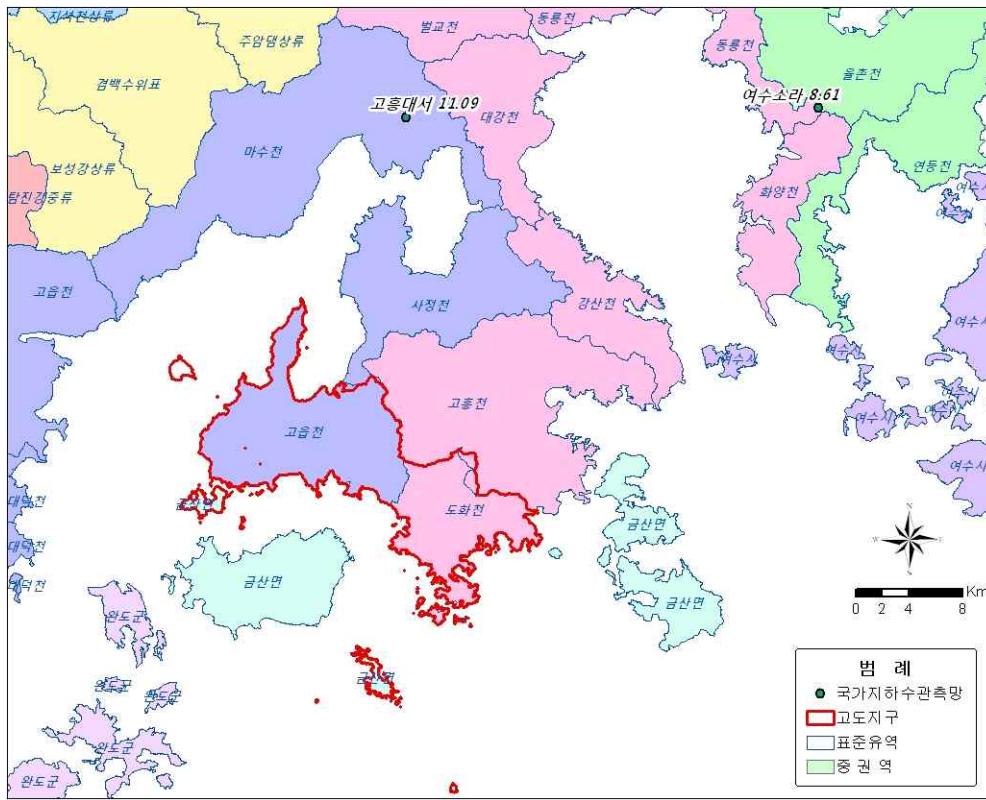

<그림 3-1-10> 조사지역 인근 국가지하수 관측망 현황

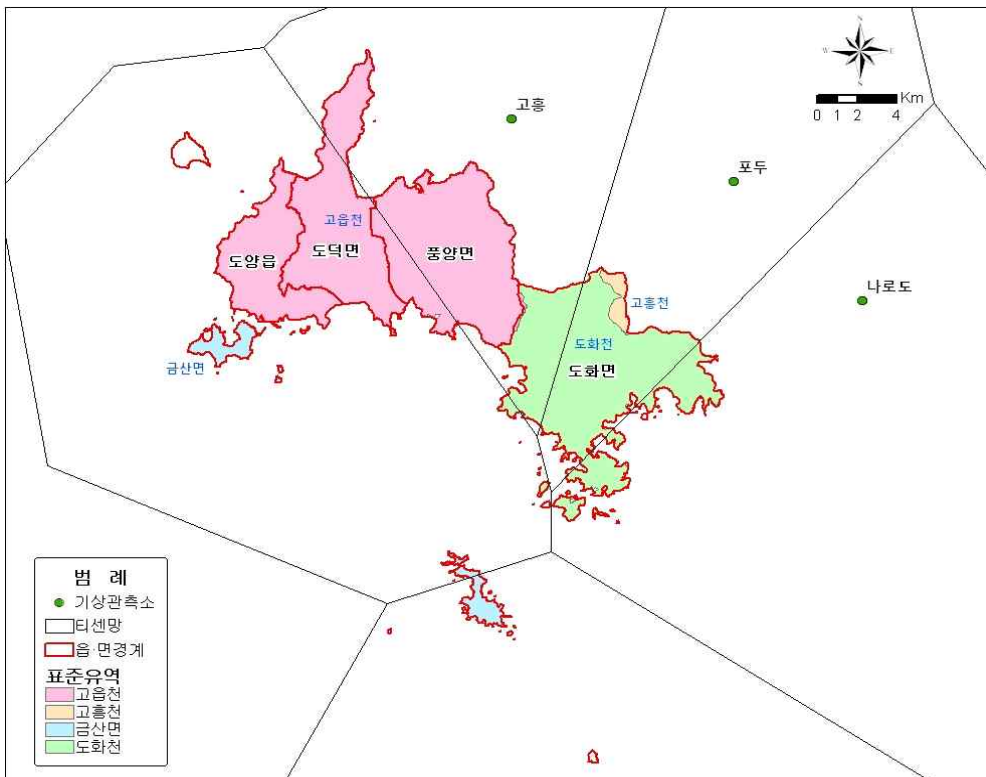

<그림 3-1-11> 조사지역 Thiessen망도

나. 면적평균 강수량 산정

□ 일반적으로 기상관측소의 강수량은 특정 지점에 한하여 얻어지는 자료로 점(point)강수량을 나타낸다. 이를 면적평균 강수량으로 변환하기 위해서는 해당지역을 대표할 수 있는 평균면적과 조사지역 주변의 여러 기상관측소로부터 얻어진 다년간의 평균강수량 자료를 이용하여 재산정한다. 특정지역의 강수량을 산정하는 방법에 대해서는 여러 가지 논의가 있으나, 보편적으로 산술평균법, Thiessen법, 등우선법 및 삼각법등이 사용되고 있으며, 본 조사에서는 Thiessen 면적평균강수량을 이용하여 산출하였다 <표 3-1-10, 그림 3-1-11>.

<표 3-1-10> 표준유역별 Thiessen계수 산정

| 표준유역명 | 관측소명 | 지배면적(km ²) | Thiessen계수 |
|-------|------|------------------------|------------|
| 고읍천 | 고흥 | 54.07 | 0.43337 |
| | 도양 | 70.70 | 0.56663 |
| 고흥천 | 별교 | 2.36 | 1.00000 |
| 금산면 | 도양 | 6.70 | 0.69682 |
| | 초도 | 2.91 | 0.30318 |
| 도화천 | 고흥 | 15.61 | 0.24467 |
| | 나로도 | 12.50 | 0.19583 |
| | 도양 | 0.89 | 0.01401 |
| | 포두 | 34.81 | 0.54549 |

* 자료출처: 표준유역(한강홍수통제소 하천정보센터)
조사지역 티센망도에 의한 티센계수와 상이할 수 있음.

<표 3-1-11> 표준유역 면적평균강수량 산정 - 고읍천

(단위 : mm)

| 연도 | 1월 | 2월 | 3월 | 4월 | 5월 | 6월 | 7월 | 8월 | 9월 | 10월 | 11월 | 12월 | 계 |
|------|-------|-------|-------|-------|-------|-------|-------|-------|-------|-------|-------|------|---------|
| 1986 | 3.4 | 40.7 | 52.8 | 77.9 | 238.9 | 375.0 | 280.7 | 264.5 | 216.4 | 60.8 | 6.8 | 27.9 | 1,645.8 |
| 1987 | 53.8 | 30.3 | 99.1 | 109.0 | 105.1 | 154.8 | 577.8 | 390.0 | 59.5 | 48.4 | 61.8 | - | 1,689.6 |
| 1988 | 12.8 | 9.3 | 77.0 | 117.8 | 132.0 | 227.1 | 166.1 | 113.0 | 49.8 | 4.3 | 3.9 | 6.8 | 919.9 |
| 1989 | 112.6 | 109.8 | 47.4 | 45.3 | 75.1 | 316.2 | 250.7 | 231.9 | 129.2 | 12.4 | 40.0 | - | 1,370.6 |
| 1990 | 28.2 | 141.6 | 84.3 | 228.5 | 204.2 | 334.1 | 152.0 | 136.7 | 136.0 | 2.5 | 47.3 | 1.0 | 1,496.4 |
| 1991 | 24.0 | 21.4 | 108.8 | 134.5 | 106.0 | 239.2 | 275.0 | 259.9 | 122.6 | - | 17.2 | 45.8 | 1,354.4 |
| 1992 | 21.5 | 26.0 | 95.3 | 155.2 | 178.0 | 30.5 | 90.0 | 162.0 | 222.0 | 32.5 | 20.5 | 41.1 | 1,074.6 |
| 1993 | 16.3 | 96.4 | 61.0 | 51.5 | 119.3 | 249.0 | 120.5 | 640.0 | 22.0 | 48.5 | 108.0 | 33.0 | 1,565.5 |
| 1994 | 18.0 | 45.5 | 42.5 | 125.5 | 155.0 | 64.5 | 72.0 | 343.5 | 25.5 | 119.0 | 38.5 | 10.0 | 1,059.5 |
| 1995 | 39.5 | 26.0 | 101.0 | 101.0 | 118.5 | 66.5 | 220.5 | 52.5 | 42.0 | 36.0 | 14.5 | - | 818.0 |
| 1996 | 52.0 | 10.0 | 174.0 | 97.0 | 58.0 | 316.5 | 161.0 | 120.5 | 35.5 | 52.0 | 88.4 | 21.5 | 1,186.4 |
| 1997 | 3.9 | 14.0 | 112.0 | 150.5 | 130.0 | 172.0 | 234.5 | 215.5 | 25.5 | - | 229.0 | 68.1 | 1,355.0 |
| 1998 | 45.2 | 77.6 | 89.0 | 195.5 | 124.5 | 378.5 | 228.0 | 181.0 | 371.0 | 68.0 | 15.5 | 0.5 | 1,774.3 |
| 1999 | 53.5 | 31.0 | 128.5 | 94.5 | 157.0 | 193.0 | 572.0 | 359.0 | 236.0 | 63.5 | 18.5 | - | 1,906.5 |
| 2000 | 15.5 | 0.4 | 36.5 | 13.0 | 80.0 | 160.5 | 255.5 | 413.5 | 229.5 | 25.0 | 30.5 | 3.0 | 1,262.9 |
| 2001 | 35.5 | 71.7 | 12.5 | 38.0 | 52.5 | 259.0 | 109.0 | 91.0 | 48.0 | 66.0 | 11.0 | 44.3 | 838.5 |
| 2002 | 44.8 | 13.0 | 82.0 | 134.0 | 98.5 | 119.0 | 405.5 | 720.5 | 112.0 | 36.0 | 12.0 | 25.0 | 1,802.3 |
| 2003 | 27.5 | 47.0 | 70.5 | 247.0 | 209.5 | 196.5 | 476.0 | 372.0 | 331.0 | 18.0 | 62.0 | 20.0 | 2,077.0 |
| 2004 | 3.5 | 66.5 | 70.5 | 106.0 | 135.5 | 290.0 | 145.5 | 390.5 | 237.5 | 2.0 | 74.5 | 36.0 | 1,558.0 |
| 2005 | 11.2 | 49.8 | 86.1 | 149.0 | 155.5 | 223.5 | 177.5 | 235.5 | 161.5 | 15.5 | 59.0 | 13.0 | 1,337.1 |
| 2006 | 13.5 | 51.7 | 19.5 | 155.5 | 223.0 | 230.5 | 540.5 | 156.0 | 98.0 | 58.5 | 29.0 | 26.5 | 1,602.2 |
| 2007 | 10.4 | 66.5 | 139.5 | 63.0 | 136.0 | 36.5 | 333.0 | 290.0 | 598.0 | 93.0 | 0.5 | 37.5 | 1,803.9 |
| 2008 | 47.0 | 12.5 | 74.5 | 73.1 | 157.6 | 290.1 | 76.1 | 123.8 | 16.5 | 48.4 | 19.6 | 5.5 | 944.7 |
| 2009 | 7.5 | 65.6 | 66.8 | 123.0 | 171.2 | 124.0 | 491.2 | 62.5 | 49.1 | 59.1 | 50.0 | 16.2 | 1,286.2 |
| 2010 | 25.0 | 102.0 | 127.8 | 173.5 | 170.7 | 85.7 | 271.2 | 324.3 | 184.2 | 33.5 | 7.0 | 28.3 | 1,533.2 |
| 2011 | - | 85.5 | 40.0 | 109.8 | 158.9 | 226.5 | 424.6 | 409.7 | 25.2 | 45.2 | 182.1 | 8.6 | 1,716.1 |
| 2012 | 9.5 | 36.7 | 170.0 | 255.0 | 51.6 | 51.0 | 276.9 | 438.1 | 315.1 | 48.0 | 51.0 | 89.0 | 1,791.9 |
| 2013 | 18.2 | 79.3 | 90.7 | 87.5 | 203.5 | 75.9 | 218.3 | 235.5 | 81.8 | 60.4 | 67.1 | 3.7 | 1,222.0 |
| 2014 | 16.0 | 35.8 | 109.1 | 84.5 | 121.1 | 152.4 | 334.1 | 603.9 | 144.9 | 110.1 | 83.3 | 9.6 | 1,804.7 |
| 2015 | 31.9 | 49.4 | 79.1 | 316.9 | 136.8 | 115.5 | 213.7 | 171.7 | 87.7 | 62.0 | 73.7 | 37.5 | 1,375.9 |
| 평균 | 26.7 | 50.4 | 84.9 | 127.1 | 138.8 | 191.8 | 271.6 | 283.6 | 147.1 | 44.3 | 50.7 | 22.0 | 1,439.1 |

<표 3-1-12> 표준유역 면적평균강수량 산정 - 고흥천

(단위 : mm)

| 연도 | 1월 | 2월 | 3월 | 4월 | 5월 | 6월 | 7월 | 8월 | 9월 | 10월 | 11월 | 12월 | 계 |
|------|-------|-------|-------|-------|-------|-------|-------|-------|-------|-------|-------|------|---------|
| 1986 | 3.4 | 40.7 | 52.8 | 77.9 | 238.9 | 375.0 | 280.7 | 264.5 | 216.4 | 60.8 | 6.8 | 27.9 | 1,645.8 |
| 1987 | 53.8 | 30.3 | 99.1 | 109.0 | 105.1 | 154.8 | 577.8 | 390.0 | 59.5 | 48.4 | 61.8 | - | 1,689.6 |
| 1988 | 12.8 | 9.3 | 77.0 | 117.8 | 132.0 | 227.1 | 166.1 | 113.0 | 49.8 | 4.3 | 3.9 | 6.8 | 919.9 |
| 1989 | 112.6 | 109.8 | 47.4 | 45.3 | 75.1 | 316.2 | 250.7 | 231.9 | 129.2 | 12.4 | 40.0 | - | 1,370.6 |
| 1990 | 28.2 | 141.6 | 84.3 | 228.5 | 204.2 | 334.1 | 152.0 | 136.7 | 136.0 | 2.5 | 47.3 | 1.0 | 1,496.4 |
| 1991 | 24.0 | 21.4 | 108.8 | 134.5 | 106.0 | 239.2 | 275.0 | 259.9 | 122.6 | - | 17.2 | 45.8 | 1,354.4 |
| 1992 | 21.5 | 26.0 | 95.3 | 155.2 | 178.0 | 30.5 | 90.0 | 162.0 | 222.0 | 32.5 | 20.5 | 41.1 | 1,074.6 |
| 1993 | 16.3 | 96.4 | 61.0 | 51.5 | 119.3 | 249.0 | 120.5 | 640.0 | 22.0 | 48.5 | 108.0 | 33.0 | 1,565.5 |
| 1994 | 18.0 | 45.5 | 42.5 | 125.5 | 155.0 | 64.5 | 72.0 | 343.5 | 25.5 | 119.0 | 38.5 | 10.0 | 1,059.5 |
| 1995 | 39.5 | 26.0 | 101.0 | 101.0 | 118.5 | 66.5 | 220.5 | 52.5 | 42.0 | 36.0 | 14.5 | - | 818.0 |
| 1996 | 52.0 | 10.0 | 174.0 | 97.0 | 58.0 | 316.5 | 161.0 | 120.5 | 35.5 | 52.0 | 88.4 | 21.5 | 1,186.4 |
| 1997 | 3.9 | 14.0 | 112.0 | 150.5 | 130.0 | 172.0 | 234.5 | 215.5 | 25.5 | - | 229.0 | 68.1 | 1,355.0 |
| 1998 | 45.2 | 77.6 | 89.0 | 195.5 | 124.5 | 378.5 | 228.0 | 181.0 | 371.0 | 68.0 | 15.5 | 0.5 | 1,774.3 |
| 1999 | 53.5 | 31.0 | 128.5 | 94.5 | 157.0 | 193.0 | 572.0 | 359.0 | 236.0 | 63.5 | 18.5 | - | 1,906.5 |
| 2000 | 15.5 | 0.4 | 36.5 | 13.0 | 80.0 | 160.5 | 255.5 | 413.5 | 229.5 | 25.0 | 30.5 | 3.0 | 1,262.9 |
| 2001 | 35.5 | 71.7 | 12.5 | 38.0 | 52.5 | 259.0 | 109.0 | 91.0 | 48.0 | 66.0 | 11.0 | 44.3 | 838.5 |
| 2002 | 44.8 | 13.0 | 82.0 | 134.0 | 98.5 | 119.0 | 405.5 | 720.5 | 112.0 | 36.0 | 12.0 | 25.0 | 1,802.3 |
| 2003 | 27.5 | 47.0 | 70.5 | 247.0 | 209.5 | 196.5 | 476.0 | 372.0 | 331.0 | 18.0 | 62.0 | 20.0 | 2,077.0 |
| 2004 | 3.5 | 66.5 | 70.5 | 106.0 | 135.5 | 290.0 | 145.5 | 390.5 | 237.5 | 2.0 | 74.5 | 36.0 | 1,558.0 |
| 2005 | 11.2 | 49.8 | 86.1 | 149.0 | 155.5 | 223.5 | 177.5 | 235.5 | 161.5 | 15.5 | 59.0 | 13.0 | 1,337.1 |
| 2006 | 13.5 | 51.7 | 19.5 | 155.5 | 223.0 | 230.5 | 540.5 | 156.0 | 98.0 | 58.5 | 29.0 | 26.5 | 1,602.2 |
| 2007 | 10.4 | 66.5 | 139.5 | 63.0 | 136.0 | 36.5 | 333.0 | 290.0 | 598.0 | 93.0 | 0.5 | 37.5 | 1,803.9 |
| 2008 | 47.0 | 12.5 | 74.5 | 73.1 | 157.6 | 290.1 | 76.1 | 123.8 | 16.5 | 48.4 | 19.6 | 5.5 | 944.7 |
| 2009 | 7.5 | 65.6 | 66.8 | 123.0 | 171.2 | 124.0 | 491.2 | 62.5 | 49.1 | 59.1 | 50.0 | 16.2 | 1,286.2 |
| 2010 | 25.0 | 102.0 | 127.8 | 173.5 | 170.7 | 85.7 | 271.2 | 324.3 | 184.2 | 33.5 | 7.0 | 28.3 | 1,533.2 |
| 2011 | - | 85.5 | 40.0 | 109.8 | 158.9 | 226.5 | 424.6 | 409.7 | 25.2 | 45.2 | 182.1 | 8.6 | 1,716.1 |
| 2012 | 9.5 | 36.7 | 170.0 | 255.0 | 51.6 | 51.0 | 276.9 | 438.1 | 315.1 | 48.0 | 51.0 | 89.0 | 1,791.9 |
| 2013 | 17.5 | 73.0 | 81.0 | 105.5 | 342.5 | 127.0 | 226.5 | 218.0 | 107.5 | 43.5 | 94.0 | 4.0 | 1,440.0 |
| 2014 | 5.5 | 15.5 | 126.0 | 80.5 | 155.0 | 171.5 | 231.5 | 321.5 | 122.5 | 96.0 | 78.0 | 9.0 | 1,412.5 |
| 2015 | 25.0 | 34.5 | 69.0 | 239.0 | 175.0 | 91.5 | 179.0 | 139.0 | 104.0 | 68.5 | 94.0 | 39.5 | 1,258.0 |
| 평균 | 26.1 | 49.1 | 84.8 | 125.0 | 145.8 | 193.3 | 267.3 | 272.5 | 147.8 | 43.5 | 52.1 | 22.0 | 1,429.4 |

<표 3-1-13> 표준유역 면적평균강수량 산정-금산면

(단위 : mm)

| 연도 | 1월 | 2월 | 3월 | 4월 | 5월 | 6월 | 7월 | 8월 | 9월 | 10월 | 11월 | 12월 | 계 |
|------|-------|-------|-------|-------|-------|-------|-------|-------|-------|-------|-------|------|---------|
| 1986 | 3.4 | 40.7 | 52.8 | 77.9 | 238.9 | 375.0 | 280.7 | 264.5 | 216.4 | 60.8 | 6.8 | 27.9 | 1,645.8 |
| 1987 | 53.8 | 30.3 | 99.1 | 109.0 | 105.1 | 154.8 | 577.8 | 390.0 | 59.5 | 48.4 | 61.8 | - | 1,689.6 |
| 1988 | 12.8 | 9.3 | 77.0 | 117.8 | 132.0 | 227.1 | 166.1 | 113.0 | 49.8 | 4.3 | 3.9 | 6.8 | 919.9 |
| 1989 | 112.6 | 109.8 | 47.4 | 45.3 | 75.1 | 316.2 | 250.7 | 231.9 | 129.2 | 12.4 | 40.0 | - | 1,370.6 |
| 1990 | 28.2 | 141.6 | 84.3 | 228.5 | 204.2 | 334.1 | 152.0 | 136.7 | 136.0 | 2.5 | 47.3 | 1.0 | 1,496.4 |
| 1991 | 24.0 | 21.4 | 108.8 | 134.5 | 106.0 | 239.2 | 275.0 | 259.9 | 122.6 | - | 17.2 | 45.8 | 1,354.4 |
| 1992 | 21.5 | 26.0 | 95.3 | 155.2 | 178.0 | 30.5 | 90.0 | 162.0 | 222.0 | 32.5 | 20.5 | 41.1 | 1,074.6 |
| 1993 | 16.3 | 96.4 | 61.0 | 51.5 | 119.3 | 249.0 | 120.5 | 640.0 | 22.0 | 48.5 | 108.0 | 33.0 | 1,565.5 |
| 1994 | 18.0 | 45.5 | 42.5 | 125.5 | 155.0 | 64.5 | 72.0 | 343.5 | 25.5 | 119.0 | 38.5 | 10.0 | 1,059.5 |
| 1995 | 39.5 | 26.0 | 101.0 | 101.0 | 118.5 | 66.5 | 220.5 | 52.5 | 42.0 | 36.0 | 14.5 | - | 818.0 |
| 1996 | 52.0 | 10.0 | 174.0 | 97.0 | 58.0 | 316.5 | 161.0 | 120.5 | 35.5 | 52.0 | 88.4 | 21.5 | 1,186.4 |
| 1997 | 3.9 | 14.0 | 112.0 | 150.5 | 130.0 | 172.0 | 234.5 | 215.5 | 25.5 | - | 229.0 | 68.1 | 1,355.0 |
| 1998 | 45.2 | 77.6 | 89.0 | 195.5 | 124.5 | 378.5 | 228.0 | 181.0 | 371.0 | 68.0 | 15.5 | 0.5 | 1,774.3 |
| 1999 | 53.5 | 31.0 | 128.5 | 94.5 | 157.0 | 193.0 | 572.0 | 359.0 | 236.0 | 63.5 | 18.5 | - | 1,906.5 |
| 2000 | 15.5 | 0.4 | 36.5 | 13.0 | 80.0 | 160.5 | 255.5 | 413.5 | 229.5 | 25.0 | 30.5 | 3.0 | 1,262.9 |
| 2001 | 35.5 | 71.7 | 12.5 | 38.0 | 52.5 | 259.0 | 109.0 | 91.0 | 48.0 | 66.0 | 11.0 | 44.3 | 838.5 |
| 2002 | 44.8 | 13.0 | 82.0 | 134.0 | 98.5 | 119.0 | 405.5 | 720.5 | 112.0 | 36.0 | 12.0 | 25.0 | 1,802.3 |
| 2003 | 27.5 | 47.0 | 70.5 | 247.0 | 209.5 | 196.5 | 476.0 | 372.0 | 331.0 | 18.0 | 62.0 | 20.0 | 2,077.0 |
| 2004 | 3.5 | 66.5 | 70.5 | 106.0 | 135.5 | 290.0 | 145.5 | 390.5 | 237.5 | 2.0 | 74.5 | 36.0 | 1,558.0 |
| 2005 | 11.2 | 49.8 | 86.1 | 149.0 | 155.5 | 223.5 | 177.5 | 235.5 | 161.5 | 15.5 | 59.0 | 13.0 | 1,337.1 |
| 2006 | 13.5 | 51.7 | 19.5 | 155.5 | 223.0 | 230.5 | 540.5 | 156.0 | 98.0 | 58.5 | 29.0 | 26.5 | 1,602.2 |
| 2007 | 10.4 | 66.5 | 139.5 | 63.0 | 136.0 | 36.5 | 333.0 | 290.0 | 598.0 | 93.0 | 0.5 | 37.5 | 1,803.9 |
| 2008 | 47.0 | 12.5 | 74.5 | 73.1 | 157.6 | 290.1 | 76.1 | 123.8 | 16.5 | 48.4 | 19.6 | 5.5 | 944.7 |
| 2009 | 7.5 | 65.6 | 66.8 | 123.0 | 171.2 | 124.0 | 491.2 | 62.5 | 49.1 | 59.1 | 50.0 | 16.2 | 1,286.2 |
| 2010 | 25.0 | 102.0 | 127.8 | 173.5 | 170.7 | 85.7 | 271.2 | 324.3 | 184.2 | 33.5 | 7.0 | 28.3 | 1,533.2 |
| 2011 | - | 85.5 | 40.0 | 109.8 | 158.9 | 226.5 | 424.6 | 409.7 | 25.2 | 45.2 | 182.1 | 8.6 | 1,716.1 |
| 2012 | 9.5 | 36.7 | 170.0 | 255.0 | 51.6 | 51.0 | 276.9 | 438.1 | 315.1 | 48.0 | 51.0 | 89.0 | 1,791.0 |
| 2013 | 23.0 | 100.9 | 88.9 | 91.8 | 191.0 | 80.2 | 226.9 | 204.0 | 82.2 | 67.1 | 64.6 | 4.6 | 1,225.2 |
| 2014 | 17.4 | 38.6 | 96.4 | 82.4 | 118.6 | 116.1 | 322.1 | 531.0 | 135.9 | 117.3 | 87.5 | 12.9 | 1,676.1 |
| 2015 | 38.8 | 55.3 | 83.3 | 278.2 | 134.9 | 123.2 | 205.6 | 176.2 | 98.2 | 64.4 | 84.8 | 52.9 | 1,395.8 |
| 평균 | 27.2 | 51.4 | 84.6 | 125.9 | 138.2 | 191.0 | 271.3 | 280.3 | 147.2 | 44.8 | 51.2 | 22.6 | 1,435.6 |

<표 3-1-14> 표준유역 면적평균강수량 산정 - 도화천

(단위 : mm)

| 연도 | 1월 | 2월 | 3월 | 4월 | 5월 | 6월 | 7월 | 8월 | 9월 | 10월 | 11월 | 12월 | 계 |
|------|-------|-------|-------|-------|-------|-------|-------|-------|-------|-------|-------|------|---------|
| 1986 | 3.4 | 40.7 | 52.8 | 77.9 | 238.9 | 375.0 | 280.7 | 264.5 | 216.4 | 60.8 | 6.8 | 27.9 | 1,645.8 |
| 1987 | 53.8 | 30.3 | 99.1 | 109.0 | 105.1 | 154.8 | 577.8 | 390.0 | 59.5 | 48.4 | 61.8 | - | 1,689.6 |
| 1988 | 12.8 | 9.3 | 77.0 | 117.8 | 132.0 | 227.1 | 166.1 | 113.0 | 49.8 | 4.3 | 3.9 | 6.8 | 919.9 |
| 1989 | 112.6 | 109.8 | 47.4 | 45.3 | 75.1 | 316.2 | 250.7 | 231.9 | 129.2 | 12.4 | 40.0 | - | 1,370.6 |
| 1990 | 28.2 | 141.6 | 84.3 | 228.5 | 204.2 | 334.1 | 152.0 | 136.7 | 136.0 | 2.5 | 47.3 | 1.0 | 1,496.4 |
| 1991 | 24.0 | 21.4 | 108.8 | 134.5 | 106.0 | 239.2 | 275.0 | 259.9 | 122.6 | - | 17.2 | 45.8 | 1,354.4 |
| 1992 | 21.5 | 26.0 | 95.3 | 155.2 | 178.0 | 30.5 | 90.0 | 162.0 | 222.0 | 32.5 | 20.5 | 41.1 | 1,074.6 |
| 1993 | 16.3 | 96.4 | 61.0 | 51.5 | 119.3 | 249.0 | 120.5 | 640.0 | 22.0 | 48.5 | 108.0 | 33.0 | 1,565.5 |
| 1994 | 18.0 | 45.5 | 42.5 | 125.5 | 155.0 | 64.5 | 72.0 | 343.5 | 25.5 | 119.0 | 38.5 | 10.0 | 1,059.5 |
| 1995 | 39.5 | 26.0 | 101.0 | 101.0 | 118.5 | 66.5 | 220.5 | 52.5 | 42.0 | 36.0 | 14.5 | - | 818.0 |
| 1996 | 52.0 | 10.0 | 174.0 | 97.0 | 58.0 | 316.5 | 161.0 | 120.5 | 35.5 | 52.0 | 88.4 | 21.5 | 1,186.4 |
| 1997 | 3.9 | 14.0 | 112.0 | 150.5 | 130.0 | 172.0 | 234.5 | 215.5 | 25.5 | - | 229.0 | 68.1 | 1,355.0 |
| 1998 | 45.2 | 77.6 | 89.0 | 195.5 | 124.5 | 378.5 | 228.0 | 181.0 | 371.0 | 68.0 | 15.5 | 0.5 | 1,774.3 |
| 1999 | 53.5 | 31.0 | 128.5 | 94.5 | 157.0 | 193.0 | 572.0 | 359.0 | 236.0 | 63.5 | 18.5 | - | 1,906.5 |
| 2000 | 15.5 | 0.4 | 36.5 | 13.0 | 80.0 | 160.5 | 255.5 | 413.5 | 229.5 | 25.0 | 30.5 | 3.0 | 1,262.9 |
| 2001 | 35.5 | 71.7 | 12.5 | 38.0 | 52.5 | 259.0 | 109.0 | 91.0 | 48.0 | 66.0 | 11.0 | 44.3 | 838.5 |
| 2002 | 44.8 | 13.0 | 82.0 | 134.0 | 98.5 | 119.0 | 405.5 | 720.5 | 112.0 | 36.0 | 12.0 | 25.0 | 1,802.3 |
| 2003 | 27.5 | 47.0 | 70.5 | 247.0 | 209.5 | 196.5 | 476.0 | 372.0 | 331.0 | 18.0 | 62.0 | 20.0 | 2,077.0 |
| 2004 | 3.5 | 66.5 | 70.5 | 106.0 | 135.5 | 290.0 | 145.5 | 390.5 | 237.5 | 2.0 | 74.5 | 36.0 | 1,558.0 |
| 2005 | 11.2 | 49.8 | 86.1 | 149.0 | 155.5 | 223.5 | 177.5 | 235.5 | 161.5 | 15.5 | 59.0 | 13.0 | 1,337.1 |
| 2006 | 13.5 | 51.7 | 19.5 | 155.5 | 223.0 | 230.5 | 540.5 | 156.0 | 98.0 | 58.5 | 29.0 | 26.5 | 1,602.2 |
| 2007 | 10.4 | 66.5 | 139.5 | 63.0 | 136.0 | 36.5 | 333.0 | 290.0 | 598.0 | 93.0 | 0.5 | 37.5 | 1,803.9 |
| 2008 | 47.0 | 12.5 | 74.5 | 73.1 | 157.6 | 290.1 | 76.1 | 123.8 | 16.5 | 48.4 | 19.6 | 5.5 | 944.7 |
| 2009 | 7.5 | 65.6 | 66.8 | 123.0 | 171.2 | 124.0 | 491.2 | 62.5 | 49.1 | 59.1 | 50.0 | 16.2 | 1,286.2 |
| 2010 | 25.0 | 102.0 | 127.8 | 173.5 | 170.7 | 85.7 | 271.2 | 324.3 | 184.2 | 33.5 | 7.0 | 28.3 | 1,533.2 |
| 2011 | - | 85.5 | 40.0 | 109.8 | 158.9 | 226.5 | 424.6 | 409.7 | 25.2 | 45.2 | 182.1 | 8.6 | 1,716.1 |
| 2012 | 9.5 | 36.7 | 170.0 | 255.0 | 51.6 | 51.0 | 276.9 | 438.1 | 315.1 | 48.0 | 51.0 | 89.0 | 1,791.9 |
| 2013 | 18.7 | 97.3 | 73.6 | 109.5 | 275.7 | 74.0 | 181.8 | 172.0 | 85.8 | 61.6 | 69.3 | 2.6 | 1,221.9 |
| 2014 | 13.2 | 29.5 | 114.9 | 94.0 | 151.3 | 179.9 | 278.9 | 533.5 | 102.5 | 112.4 | 73.8 | 9.6 | 1,693.5 |
| 2015 | 30.1 | 60.2 | 71.2 | 287.0 | 179.6 | 115.7 | 196.4 | 138.3 | 81.7 | 49.5 | 71.0 | 37.4 | 1,318.1 |
| 평균 | 26.6 | 51.2 | 84.3 | 127.1 | 143.6 | 192.6 | 268.0 | 278.0 | 145.6 | 44.0 | 50.4 | 21.9 | 1,433.5 |

다. 지하수 함양률 산정

- 지하수 수위 수문곡선은 시간경과에 따른 지하수 수위의 변동을 나타내는 곡선이다. 지하수 수위 변동요인 중 지하수 수위 상승에 가장 중요한 영향을 미치는 것은 강수의 지하 침투에 의한 지하수 함양이며, 수위 강하에 가장 큰 역할을 하는 것은 하천 배수에 의한 기저유출이다. 실제로 수위상승기간의 수문곡선은 강수의 유형과 침투 특성에 따라 좌우되기 때문에 일정한 유형이 없지만 수위강하 기간에는 일정한 하강곡선 형태를 보여준다. 하강직선의 기울기는 대수층의 배수와 관련된 상수로서 대수층의 특성을 나타내는 것이므로 이를 분석하면 해당 지역의 대수층 비산출율과 지하수 함양계수를 구할 수 있다.
- 금번 조사에서는 농촌지하수관리관측망 고흥포두1(암반)의 최근 지하수위 관측자료(2015.08~2016.07)와 강수량 자료를 이용하였다.
- 무강우 상태를 보인 일정기간 동안의 자료를 이용하여 회귀곡선을 작성하고 이를 통해 기울기와 지수승을 산출하여 함양률을 산정하였다. 본 조사 지구의 함양률은 14.04%이다<그림 3-1-12>.

| 구분 | 내용 | 결과 |
|----------|------------------------|--------|
| S_{30} | $S_m(1 - e^{-30k})$ | 0.6400 |
| S_m | 지하수위 최대강하 | 0.6600 |
| K | 추세선 기울기 | 0.1160 |
| α | $C \cdot (S_{30}/S_m)$ | 0.1404 |

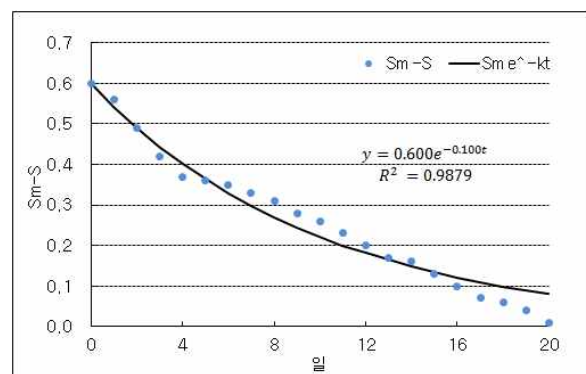

<그림 3-1-12> 지하수 수위 무강우 일수 산정 및 감수곡선

라. 지하수 함양량 산정

□ 고도지구에서 산정된 30년 면적평균 강수량과 각 분석방법별 함양률 평균 값을 이용하여 표준구역별, 읍면별, 리별 함양량을 계산하였다. 적용된 함양률은 고읍천 11.85%, 고흥천 12.46%, 도화천 12.46%, 금산면 11.79%이다. 각각의 함양률, 면적평균강수량, 표준구역 면적을 이용하여 함양량을 계산한 결과, 고읍천이 21,268.53천m³/년으로 가장 크며 도화천, 금산면, 고흥천 순으로 나타났다<표 3-1-15, 그림 3-1-13>.

<표 3-1-15> 구역별 지하수 함양량

(단위 : 천m³/년)

| 구 분 | 면 적 (km ²) | 면적평균 강수량(mm/년) | 국가지하수 관리계획 | 전남지하수 관리계획 | 지하수위 강하법 | 적용함양량 |
|------|------------------------|----------------|------------|------------|-----------|-----------|
| 고도지구 | 200.55 | 1,434.38 | 30,875.24 | 33,655.44 | 40,478.82 | 34,721.50 |
| 고읍천 | 124.77 | 1,439.10 | 19,912.87 | 18,853.49 | 25,209.81 | 21,268.53 |
| 고흥천 | 2.36 | 1,429.37 | 340.03 | 470.58 | 473.61 | 420.15 |
| 도화천 | 63.81 | 1,435.59 | 9,233.76 | 12,778.86 | 12,861.31 | 11,409.37 |
| 금산면 | 9.61 | 1,433.47 | 1,388.58 | 1,552.51 | 1,934.10 | 1,623.46 |

*유역면적과 행정구역 면적이 상이하여 함양량에 차이가 있음.

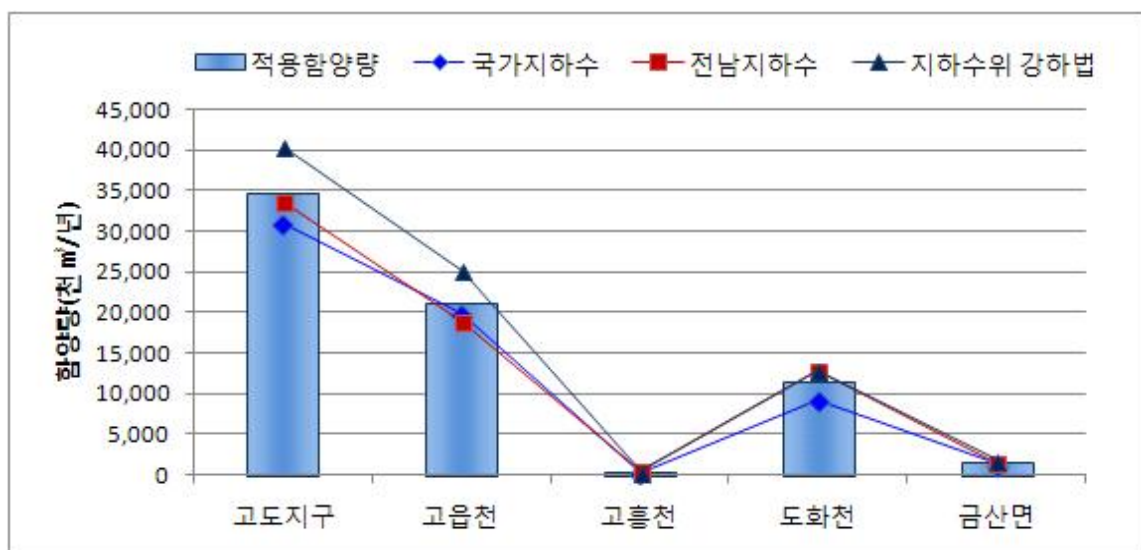

<그림 3-1-13> 표준구역별 지하수 함양량

□ 조사지역의 읍면별 함양량을 분석결과 도화면이 11,817.43천m³/년으로 가장 많은 함양량을 보이고, 도양읍이 5,709.46천m³/년으로 가장 적은 함양량을 보이는 것으로 분석되었다<표 3-1-16, 그림 3-1-14>.

<표 3-1-16> 읍면별 지하수 함양량

(단위 : 천m³/년)

| 구 분 | 면 적 (km ²) | 면적평균 강우량(mm/년) | 국가지하수 관리계획 | 전남지하수 관리계획 | 지하수위 강하법 | 적용함양량 |
|------|------------------------|----------------|------------|------------|-----------|-----------|
| 고도지구 | 200.55 | 1,434.38 | 30,862.98 | 33,638.77 | 40,462.63 | 34,720.05 |
| 도덕면 | 49.53 | 1439.10 | 7,904.79 | 7,484.25 | 10,007.52 | 8,446.52 |
| 도양읍 | 33.56 | 1438.10 | 5,212.36 | 5,173.75 | 6,776.08 | 5,709.46 |
| 도화면 | 66.17 | 1433.32 | 9,560.15 | 13,230.57 | 13,315.92 | 11,817.43 |
| 풍양면 | 51.29 | 1439.10 | 8,185.68 | 7,750.20 | 10,363.11 | 8,746.64 |

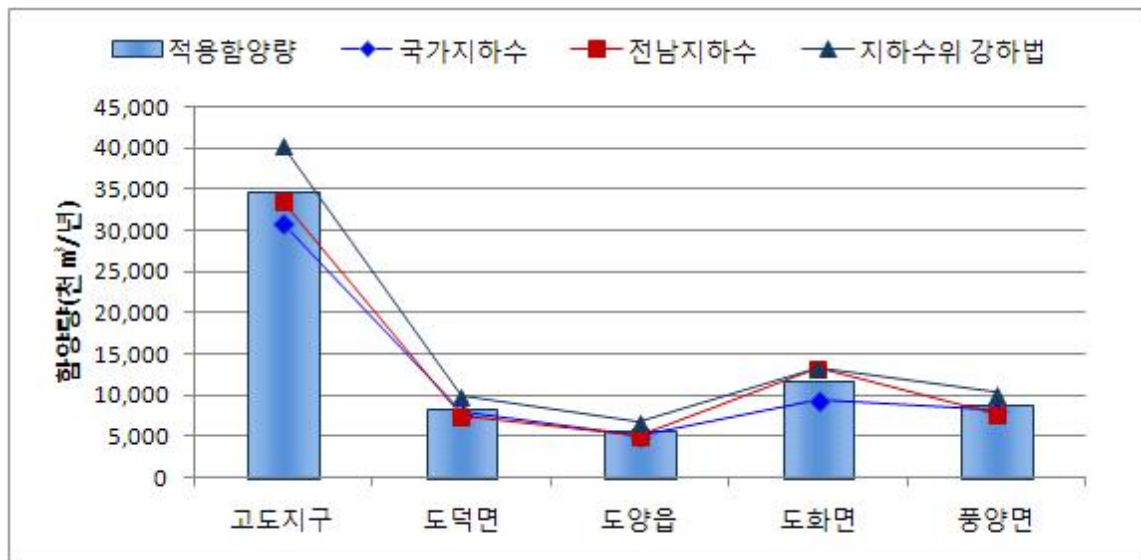

<그림 3-1-14> 읍면별 지하수 함양량

□ 조사지역의 리별 함양량을 분석결과 도양읍 득량리, 도화면 지죽리, 풍양면 봉양리, 야막리, 한동리 등이 400천m³/년 이하의 낮은 함양량을 갖는 것으로 확인되었다<표 3-1-17>.

<표 3-1-17> 리별 지하수 함양량

(단위 : 천m³/년)

| 구 분 | | 면 적 (km ²) | 면적평균 강우량(mm/년) | 적용 함양률 | 적용 함양량 |
|-------------|-----|---------------------------|-------------------|-----------|-----------|
| 고도지구 | | 200.55 | 1,434.38 | 12.05 | 34,720.05 |
| 도 덕 면 | 가야리 | 11.88 | 1,439.10 | 11.85 | 2,025.94 |
| | 도덕리 | 6.29 | 1,439.10 | 11.85 | 1,072.65 |
| | 봉덕리 | 5.61 | 1,439.10 | 11.85 | 956.69 |
| | 신양리 | 7.18 | 1,439.10 | 11.85 | 1,224.43 |
| | 오마리 | 6.69 | 1,439.10 | 11.85 | 1,140.87 |
| | 용동리 | 11.88 | 1,439.10 | 11.85 | 2,025.94 |
| 도 양 읍 | 관리 | 3.65 | 1,438.10 | 11.83 | 620.96 |
| | 득량리 | 1.91 | 1,438.10 | 11.83 | 324.94 |
| | 봉암리 | 8.13 | 1,438.10 | 11.83 | 1,383.13 |
| | 소록리 | 3.78 | 1,438.10 | 11.83 | 643.08 |
| | 시산리 | 3.92 | 1,438.10 | 11.83 | 666.90 |
| | 용정리 | 7.98 | 1,438.10 | 11.83 | 1,357.62 |
| | 장계리 | 4.19 | 1,438.10 | 11.83 | 712.83 |
| 도 화 면 | 가화리 | 11.17 | 1,433.32 | 12.46 | 1,994.87 |
| | 구암리 | 14.21 | 1,433.32 | 12.46 | 2,537.79 |
| | 당오리 | 4.41 | 1,433.32 | 12.46 | 787.59 |
| | 덕중리 | 7.80 | 1,433.32 | 12.46 | 1,393.02 |
| | 발포리 | 3.66 | 1,433.32 | 12.46 | 653.65 |
| | 봉룡리 | 6.15 | 1,433.32 | 12.46 | 1,098.34 |
| | 봉산리 | 4.75 | 1,433.32 | 12.46 | 848.31 |
| | 사덕리 | 4.90 | 1,433.32 | 12.46 | 875.10 |
| | 신호리 | 7.35 | 1,433.32 | 12.46 | 1,312.65 |
| | 지죽리 | 1.77 | 1,433.32 | 12.46 | 316.11 |
| 풍 양 면 | 고옥리 | 3.10 | 1,439.10 | 11.85 | 528.65 |
| | 당두리 | 3.77 | 1,439.10 | 11.85 | 642.91 |
| | 매곡리 | 7.90 | 1,439.10 | 11.85 | 1,347.21 |
| | 보천리 | 4.27 | 1,439.10 | 11.85 | 728.18 |
| | 봉양리 | 2.02 | 1,439.10 | 11.85 | 344.48 |
| | 상림리 | 3.19 | 1,439.10 | 11.85 | 544.00 |
| | 송정리 | 4.10 | 1,439.10 | 11.85 | 699.19 |
| | 안동리 | 4.62 | 1,439.10 | 11.85 | 787.86 |
| | 야막리 | 1.97 | 1,439.10 | 11.85 | 335.95 |
| | 율치리 | 8.35 | 1,439.10 | 11.85 | 1,423.95 |
| | 풍남리 | 6.74 | 1,439.10 | 11.85 | 1,149.39 |
| | 한동리 | 1.26 | 1,439.10 | 11.85 | 214.87 |

마. 지하수 개발가능량 산정

1) 유역별 개발가능량 분석

□ 개발가능량은 실측되지 않은 여러 항목을 간접적인 방법에 의해 추정하는 것으로 본 보고서에서는 10년빈도 가뭄강수량을 산정한 후 함양률과 면적을 계산하여 산정하였다. 유역별 개발가능량 대비 이용량은 고읍천에서 47.25%로 가장 높고, 금산면에서 11.55%로 가장 낮다. 지구 전반적인 개발가능량 대비 이용량은 35.16%로 비교적 낮은 수치를 나타내며, 향후 지하수개발에 여유가 있는 것으로 판단된다<표 3-1-18, 그림 3-1-15>.

$$\text{※ 10년빈도 가뭄강수량}(X) \leq (-1.28 \times \text{표준편차}) + \text{평균강우량}$$

<표 3-1-18> 유역별 지하수 개발가능량

| 유역 | 면적 (km ²) | 10년빈도 가뭄강수량 (mm/년) | 함양량 (천m ³ /년) | 지하수이용량 (천m ³ /년) | 개발가능량 (천m ³ /년) | 이용량/개발가능량 (%) |
|------|-----------------------|--------------------|--------------------------|-----------------------------|----------------------------|---------------|
| 고도지구 | 200.55 | 1,011.26 | 34,721.50 | 8,587.92 | 24,425.61 | 35.16 |
| 고읍천 | 124.77 | 1,010.73 | 21,268.53 | 7,057.78 | 14,937.53 | 47.25 |
| 고흥천 | 2.36 | 1,011.28 | 420.15 | 105.84 | 297.25 | 35.61 |
| 도화천 | 63.81 | 1,012.65 | 11,409.37 | 1,292.30 | 8,048.08 | 16.06 |
| 금산면 | 9.61 | 1,009.01 | 1,623.46 | 132.00 | 1,142.75 | 11.55 |

※유역면적과 행정구역 면적이 상이하어 함양량과 개발가능량에 차이가 발생함.

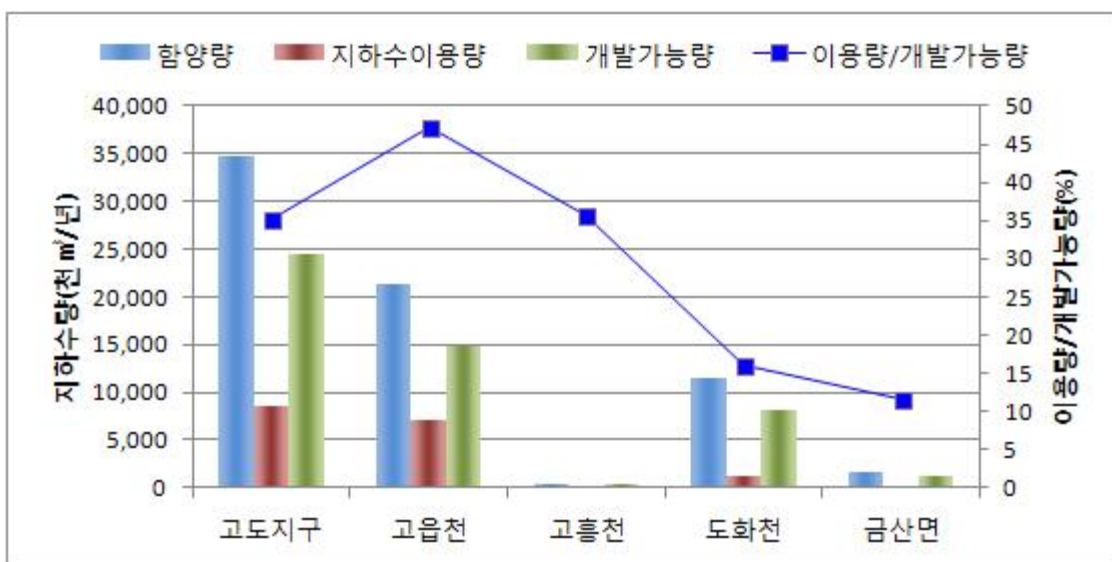

<그림 3-1-15> 표준유역별 지하수 이용량 및 개발가능량

2) 읍면별 개발가능량 분석

□ <표 3-1-19>과 <그림 3-1-16>은 읍면별 지하수 함양량, 지하수 이용량, 개발가능량, 개발가능량 대 이용량 관계에 대하여 보여주고 있다. 고도지구의 지하수 함양량은 34,720.05천m³/년이고, 지하수 이용량은 8,587.92천m³/년, 개발가능량은 24,410.01천m³/년으로 분석되어 개발가능량 대비 이용량은 35.18%인 것으로 분석되었다.

□ 읍면별 개발가능량 대비 이용량의 비율은 16.81~49.94%의 범위를 나타냄.

- ┌ 최대 : 도덕면 49.94%
- └ 최소 : 도화면 16.81%

<표 3-1-19> 읍면별 지하수 개발가능량 산정

| 읍 면 | 면 적 (km ²) | 10년빈도 가뭄강수량 (mm) | 함양량 (천m ³ /년) | 지하수이용량 (천m ³ /년) | 개발가능량 (천m ³ /년) | 이용량/개발가능량 (%) |
|------|------------------------|------------------|--------------------------|-----------------------------|----------------------------|---------------|
| 고도지구 | 200.55 | 1,010.28 | 34,720.05 | 8,587.92 | 24,410.01 | 35.18 |
| 도덕면 | 49.53 | 1010.73 | 8,446.52 | 2,962.34 | 5,932.29 | 49.94 |
| 도양읍 | 33.56 | 1011.28 | 5,709.46 | 1,687.40 | 4,014.94 | 42.03 |
| 도화면 | 66.17 | 1009.09 | 11,817.43 | 1,398.15 | 8,319.72 | 16.81 |
| 풍양면 | 51.29 | 1010.73 | 8,746.64 | 2,540.04 | 6,143.06 | 41.35 |

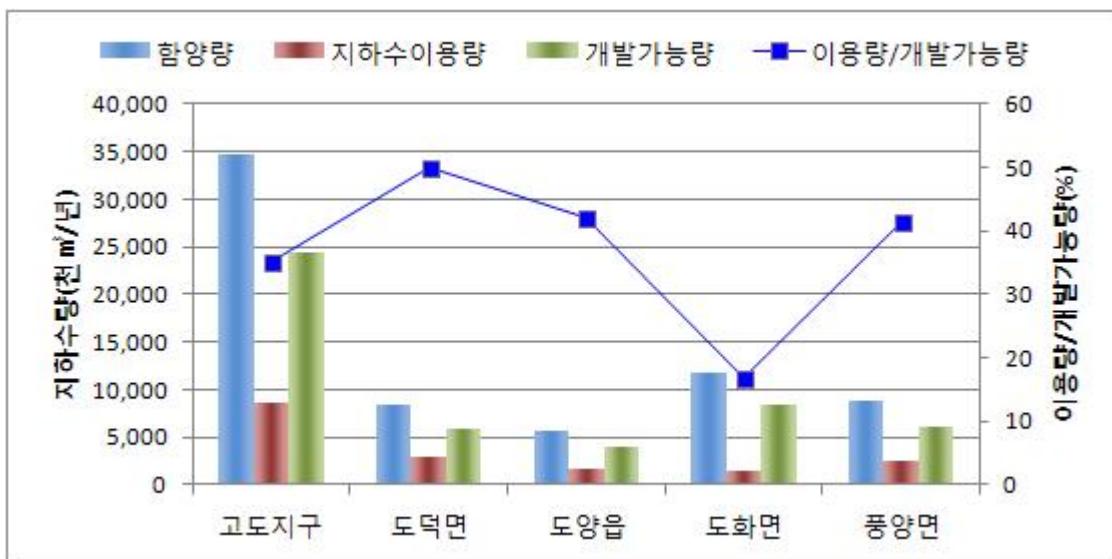

<그림 3-1-16> 읍면별 지하수 이용량 및 개발가능량

3.2 지하수 수질특성

3.2.1 오염원 현황

가. 잠재오염원 분류 및 특징

- 정의 : 인간활동에 따라 발생하는 모든 종류의 폐기물, 폐수, 오수가 지하수오염을 유발할 수 있으며, 방치 또는 적절하게 관리되지 않아서 지하수를 오염시킬 수 있는 상태 또는 물질
- 잠재오염원은 점오염원, 비점오염원 및 기타 수질오염원으로 구분할 수 있으며 (수질 및 수생태계 보전에 관한 법률 제2조), 비점오염원은 선오염원, 면오염원으로 세분할 수 있음
- 점오염원은 오염물질의 유출경로가 명확하고 수집이 쉽고, 계절에 따른 영향이 상대적으로 적은 만큼 연중 발생량 예측이 가능하여 관거 및 처리장 등 처리시설의 설계와 유지 및 관리 등이 용이함
- 비점오염원은 오염물질의 유출 및 배출 경로가 명확하게 구분되지 않아 수집이 어렵고 발생량 및 배출량이 강수량 등 기상조건에 크게 좌우되기 때문에 처리시설의 설계 및 유지관리 등이 어려움
- 점오염원과 비점오염원은 상대적인 개념으로서, 공장을 예로 들면 관거를 통해 수집되어 수질오염방지시설을 통해 처리되는 공장 폐수를 배출하는 공정시설은 점오염원인데 반해, 그 외 처리를 거치지 않고 하천으로 유입되는 강우 유출수를 배출하는 야적장 등 공장부지는 비점오염원임
- 지하수 자원보호 및 수생태계의 건정성 확보를 위해 비점오염물질 저감 등을 위한 비점오염원 대책이 필요한 데, 이는 지하수 분야에만 국한되지 않고, 토지계획이나 도시계획 등 다른 계획과 유기적으로 연관되기 때문에 본 보고서에서는 점오염원으로 범위를 국한함.

나. 환경기초시설

- 환경기초시설이란 환경오염물질 등으로 인한 자연환경 및 생활환경에 대한 위해를 사전에 예방·저감하거나 환경오염물질의 적정처리 또는 폐기물 등의 재활용을 위한 시설·기계·기구 기타 물체 등이 설치된 것을 총칭하는 것으로서, 환경오염방지시설, 하수종말처리장 및 마을하수도시설, 폐수종말처리시설, 오수처리·단독정화조·축산폐수처리시설·분뇨처리시설·축산폐수 공공처리시설, 재활용시설, 폐기물처리시설, 취수시설 및 정수시설 기타 환경부장관이 정하여 고시하는 시설이 해당된다.
- 조사지구내 환경기초시설은 총12개소로 공공하수처리장이 11개소, 분뇨처리시설 1개소 설치·운영되고 있으며, 도덕면 6개소, 도양읍 1개소, 도화면 2개소, 풍양면 3개소가 자리하고 있다<표 3-2-1>.

<표 3-2-1> 환경기초시설

| 지구 | 종 류 | 명 칭 | 소 재 지 | 시설용량 (m ³ /일) |
|------------------|---------|---------|------------------|-----------------------------|
| 고 도 지 구 | 공공하수처리장 | 당중 | 도덕면 가야리 1505-6 | 70 |
| | 공공하수처리장 | 용동 | 도덕면 용동리 590-15 | 80 |
| | 공공하수처리장 | 동촌 | 도덕면 가야리 1489-5 | 40 |
| | 공공하수처리장 | 장전 | 도덕면 신양리 793-1 | 30 |
| | 공공하수처리장 | 학동 | 도덕면 도덕리 733-1 | 160 |
| | 분뇨처리시설 | 고흥분뇨 | 도덕면 신양리 2462-15 | 95 |
| | 공공하수처리장 | 도양(TMS) | 도양읍 봉암리 1000 | 4,000 |
| | 공공하수처리장 | 덕산 | 도화면 덕중리 348-9 | 40 |
| | 공공하수처리장 | 발포 | 도화면 발포리 547-21 | 140 |
| | 공공하수처리장 | 풍양 | 풍양면 보천리 622 | 700 |
| | 공공하수처리장 | 강동 | 풍양면풍남리168-1 | 20 |
| | 공공하수처리장 | 풍남 | 풍양면 풍남리 1060-102 | 150 |

※ 자료출처 : 환경기초시설현황(환경부, 2014)

다. 오염시설

1) 점오염원

□ 고흥군으로부터 제공받은 오염시설 현황자료를 바탕으로 점오염원 중 축사시설에 대해 현장조사를 실시하여 DRASTIC 시스템 구축에 활용하였다. 고도지구 내 축산시설은 총 165개소이며 주요 사육 가축은 한우인 것으로 확인되었다<표 3-2-2>. 단위면적당 시설수는 도덕면이 1.43개소/km²으로 가장 많으며 도양읍이 0.42개소/km²으로 가장 작다. 고도지구 전체 단위면적당 시설수는 0.82개소/km²이다<그림 3-2-1~2>.

<표 3-2-2> 점오염원 현황

(단위 : 개소)

| 구분 | 면적 (km ²) | 가금 | 돼지 | 젖소 | 한우 | 축산시설 소계 | 단위면적당 시설수 (개소/km ²) |
|------|-----------------------|----|----|----|-----|---------|---------------------------------|
| 고도지구 | 200.55 | 1 | 2 | 2 | 160 | 165 | 0.82 |
| 고흥군 | 도덕면 | - | 1 | - | 70 | 71 | 1.43 |
| | 도양읍 | 1 | - | - | 13 | 14 | 0.42 |
| | 도화면 | - | 1 | 2 | 49 | 52 | 0.79 |
| | 풍양면 | - | - | - | 28 | 28 | 0.55 |



<그림 3-2-1> 점오염원 시설수 및 단위면적당 개소수

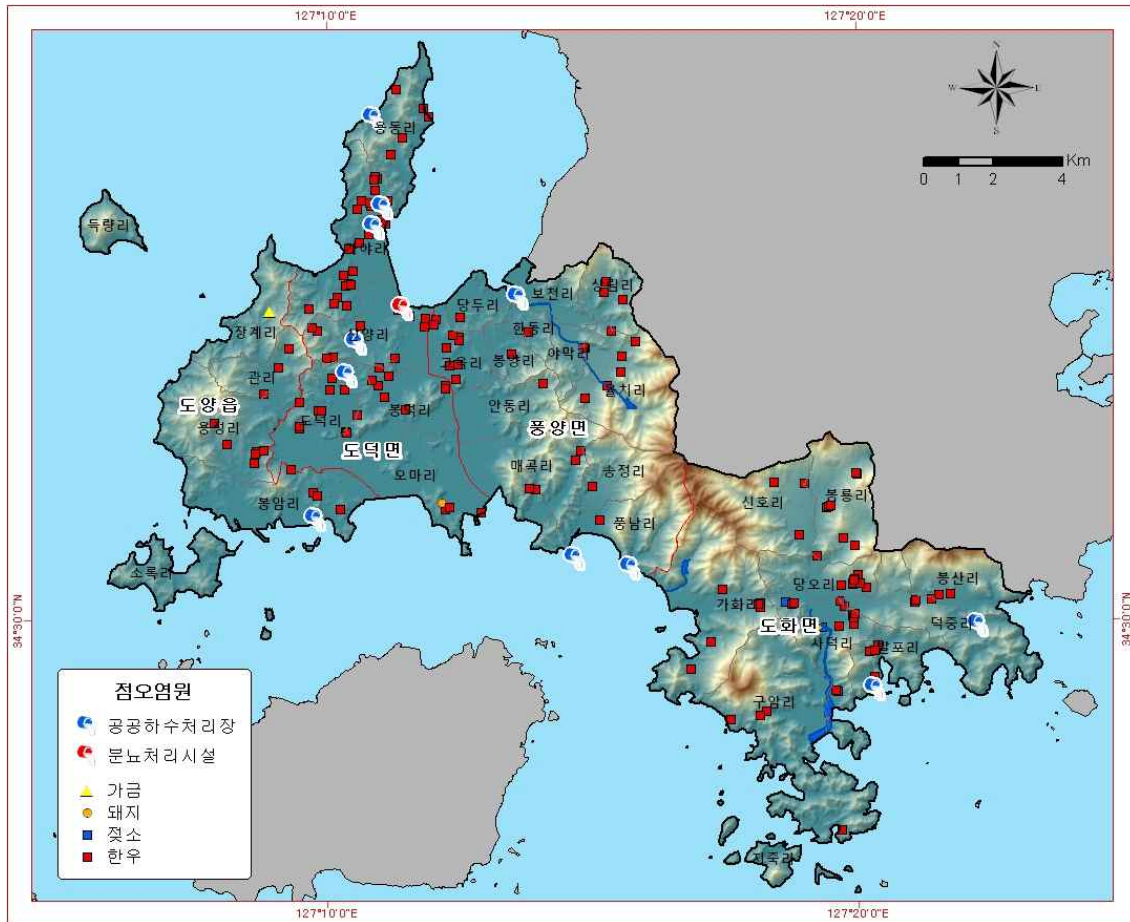

<그림 3-2-2> 환경기초시설 및 점오염원 분포현황도

2) 비점오염원

- 고도지구에 존재하는 비점오염원현황에 대한 자료를 수집하였으며, 수집 결과는 <표 3-2-3>에 수록하였다.
- 고도지구내 인구현황은 통계연보에 수록된 리별 인구현황을 참고하였으며, 현황은 아래 <표 3-2-3>에 정리하였다.
- 토지현황은 환경부 환경공간정보서비스에서 제공하는 토지피복도의 논, 밭, 과수원, 활엽수림, 침엽수림, 혼효림, 자연나지, 기타나지 등을 전, 답, 임야, 대지, 기타로 분류하여 사용하였다.
- 오염발생부하량 산정을 위해 『한강수계 오염총량관리계획수립 지침』의 분류방법을 적용하여, ‘전’은 지목별 면적 중 전, 과수원을 합하고, ‘대지’는 대지, 공장용지, 학교용지, 도로, 철도용지, 주차장, 주유소용지, 창고용지, 체육용지, 유원지, 종교용지, 사적지를 포함하였으며, ‘기타’는 그 외의 지목 면적을 합한 면적이다.

<표 3-2-3> 비점오염원 현황

| 구 분 | 인 구 ¹⁾ (명) | 토 지 ²⁾ (km ²) | | | | | | |
|-------------|--------------------------|--------------------------------------|-------|-------|-------|-------|-------|------|
| | | 합 계 | 전 | 답 | 임 야 | 대 지 | 기 타 | |
| 고도지구 | 23,481 | 200.55 | 22.78 | 45.22 | 99.79 | 4.5 | 28.28 | |
| 고 흥 군 | 도덕면 | 3,334 | 49.53 | 5.04 | 18.25 | 11.81 | 0.84 | 13.6 |
| | 도양읍 | 11,522 | 33.56 | 6.21 | 4.89 | 16.96 | 1.75 | 3.75 |
| | 도화면 | 4,491 | 66.17 | 6.19 | 8.93 | 45 | 0.96 | 5.11 |
| | 풍양면 | 3,677 | 51.29 | 5.34 | 13.15 | 26.02 | 0.95 | 5.82 |

1) 통계연보(고흥군, 2015)

2) 환경부 환경공간정보서비스(<http://egis.me.go.kr/>)

라. 오염부하량

□ 잠재오염원은 점오염원과 비점오염원으로 대별되며, 점오염원으로는 사람에게 의하여 발생하는 생활오수, 가축사육으로 인하여 발생하는 축산폐수, 공장 등 산업시설에 의한 산업폐수, 내수면 양식에 의한 양식장폐수, 온천장에서 관광객에 의해 발생하는 온천폐수 등이 있고, 비점오염원으로는 토지이용(전, 답, 대지, 임야, 기타)에 따른 우수에 의한 유출수를 대상으로 산출한다<표 3-2-4>.

■ 인자별 발생오염부하량

인구 오염부하량 = $\Sigma(\text{인구수} \times \text{발생원단위})$

가축 오염부하량 = $\Sigma(\text{가축종별 마리수} \times \text{발생원단위})$

토지이용 오염부하량 = $\Sigma(\text{토지지목별 면적} \times \text{발생원단위})$

<표 3-2-4> 비점오염원별 발생오염부하량 원단위

| 구 분 | | 단 위 | BOD | T-N | T-P |
|----------|------|-----------------------|--------|--------|---------|
| 인 구 | 시가지 | kg/인·일 | 0.0507 | 0.0106 | 0.00124 |
| | 비시가지 | kg/인·일 | 0.0486 | 0.013 | 0.00145 |
| 가 축 | 젓소 | kg/두/일 | 0.556 | 0.1618 | 0.0567 |
| | 한우 | kg/두/일 | 0.528 | 0.1168 | 0.0361 |
| | 말 | kg/두/일 | 0.259 | 0.0776 | 0.024 |
| | 돼지 | kg/두/일 | 0.109 | 0.0277 | 0.0122 |
| | 양,사슴 | kg/두/일 | 0.01 | 0.0058 | 0.0009 |
| | 개 | kg/두/일 | 0.018 | 0.0084 | 0.0016 |
| | 가금 | kg/두/일 | 0.0052 | 0.0011 | 0.0004 |
| 토지 이용 | 전 | kg/km ² ·일 | 1.59 | 9.44 | 0.24 |
| | 답 | kg/km ² ·일 | 2.3 | 6.56 | 0.61 |
| | 임야 | kg/km ² ·일 | 0.93 | 2.2 | 0.14 |
| | 대지 | kg/km ² ·일 | 85.9 | 13.69 | 2.1 |
| | 기타 | kg/km ² ·일 | 0.96 | 0.759 | 0.027 |

※ 자료출처 : 한강수계 오염총량관리계획수립 지침(환경부, 2014)

□ 오염원별 오염부하량을 계산한 결과 총발생오염부하량은 5,484.05kg/일이다. 오염원 중 가축이용에 따른 오염부하량이 2,671.69kg/일로 가장 크며 토지에 의한 오염부하량은 1,360.65kg/일로 가장 작은 것으로 조사되었다 <표 3-2-5>.

□ 고도지구의 단위면적당 오염부하량은 평균 27.34kg/km²/일이고, 읍면별로는 도덕면(43.23kg/km²/일), 도양읍(34.51kg/km²/일), 도화면(18.60kg/km²/일), 풍양면(18.60kg/km²/일) 순으로 조사되었다<표 3-2-5>.

<표 3-2-5> 읍면별 오염부하량

| 구 분 | 면적 (km ²) | 총발생오염부하량 (kg/일) | | | | 단위면적당 오염부하량 (kg/km ² /일) | | | | |
|-------------|--------------------------|-----------------|----------|----------|----------|----------------------------------------|-------|-------|------|-------|
| | | 소 계 | 가축 | 토지 | 인구 | 소 계 | 가축 | 토지 | 인구 | |
| 고도지구 | 200.55 | 5,484.05 | 2,671.69 | 1,360.65 | 1,451.71 | 27.34 | 13.32 | 6.78 | 7.24 | |
| 고 흥 군 | 도덕면 | 49.53 | 2,140.56 | 1,566.14 | 364.22 | 210.20 | 43.23 | 31.62 | 7.36 | 4.25 |
| | 도양읍 | 33.56 | 1,158.16 | 199.50 | 232.18 | 726.48 | 34.51 | 5.94 | 6.92 | 21.65 |
| | 도화면 | 66.17 | 1,230.97 | 543.82 | 403.98 | 283.17 | 18.60 | 8.22 | 6.10 | 4.28 |
| | 풍양면 | 51.29 | 954.36 | 362.23 | 360.27 | 231.86 | 18.60 | 7.06 | 7.03 | 4.51 |

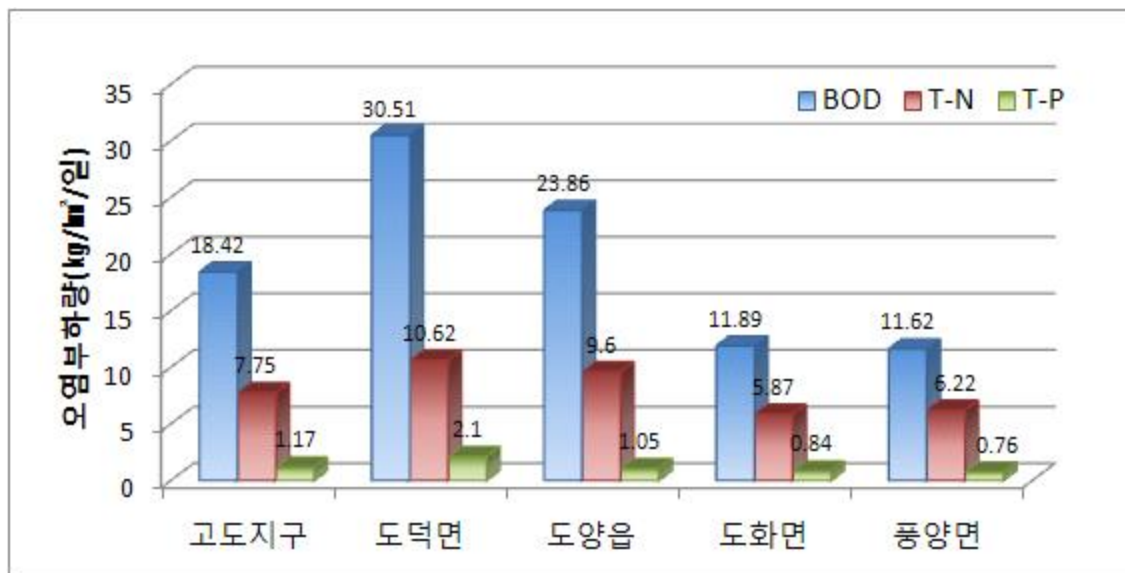

<그림 3-2-3> 읍면별 항목별 단위면적당 오염부하량

□ 오염원별 오염부하량 원단위를 이용하여 계산한 결과 BOD는 3,694.36kg/일, T-N 1,555.46kg/일, T-P 234.23kg/일로 나타났다. 축산계로부터 발생된 오염발생량은 BOD의 경우 2,061.76kg/일로 T-N, T-P의 합계보다 3배 이상 높고, 인구의 경우에도 발생하는 BOD 오염부하량이 T-N, T-P의 합계보다 3배 이상 높았다. 토지의 의한 오염부하량은 T-N항목이 BOD보다 2배 이상 많이 나타났고 T-P에 의한 오염부하량은 상대적으로 매우 낮은 것으로 확인되었다<표 3-2-6, 그림 3-2-4>.

<표 3-2-6> 항목별 오염부하량

(단위 : kg/일)

| 구 분 | BOD | | | | T-N | | | | T-P | | | | |
|-------------|----------|----------|----------|----------|----------|--------|--------|--------|--------|--------|-------|--------|-------|
| | 소 계 | 토지 | 인구 | 가축 | 소 계 | 토지 | 인구 | 가축 | 소 계 | 토지 | 인구 | 가축 | |
| 고도지구 | 3,694.36 | 513.61 | 1,118.99 | 2,061.76 | 1,555.46 | 793.09 | 299.33 | 463.04 | 234.23 | 53.95 | 33.39 | 146.89 | |
| 고 흥 군 | 도덕면 | 1,511.14 | 135.03 | 162.03 | 1,214.08 | 525.43 | 213.32 | 43.34 | 268.77 | 103.99 | 15.87 | 4.83 | 83.29 |
| | 도양읍 | 800.71 | 86.03 | 559.97 | 154.71 | 322.12 | 138.11 | 149.79 | 34.22 | 35.33 | 8.04 | 16.72 | 10.57 |
| | 도화면 | 786.52 | 156.18 | 218.26 | 412.08 | 388.81 | 232.51 | 58.39 | 97.91 | 55.64 | 15.29 | 6.52 | 33.83 |
| | 풍양면 | 595.99 | 136.37 | 178.73 | 280.89 | 319.10 | 209.15 | 47.81 | 62.14 | 39.27 | 14.75 | 5.32 | 19.2 |

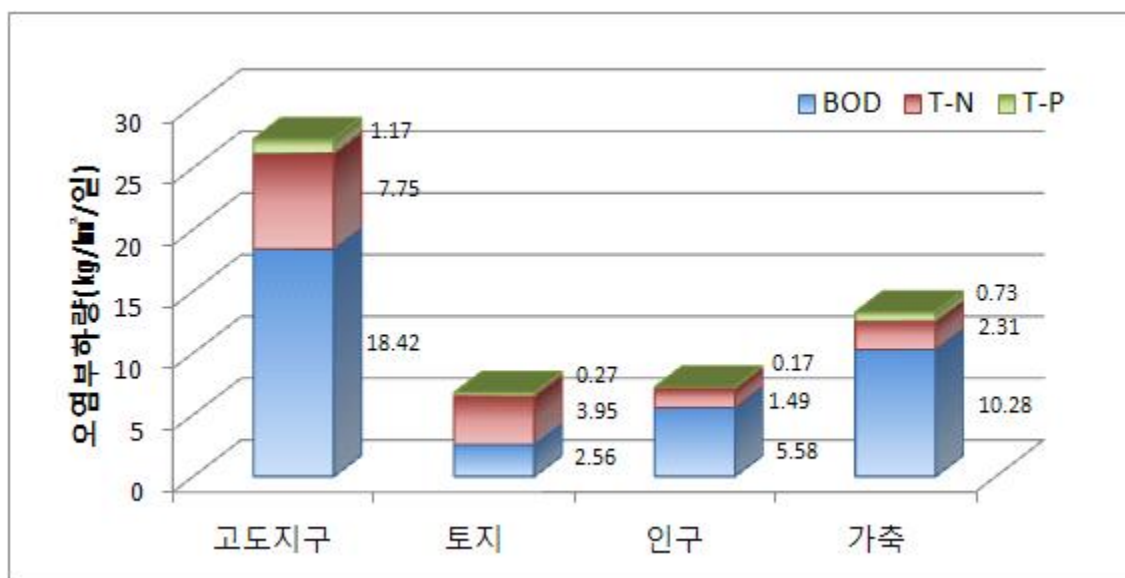

<그림 3-2-4> 오염원별 단위면적당 오염부하량

3.2.2 수질분석

- 고도지구 211지점에서 현장간이수질분석을 실시하였으며 조사항목은 수소이온농도(pH), 전기전도도(EC), 총용존고형물질(TDS), 온도(°C)를 측정하여 조사지역의 수질변동의 추세를 파악하였다<표 3-2-7>.
- 고도지구 지하수의 평균 온도는 17.6°C이며 지역간 평균 0.6°C의 차이를 나타낸다. 수소이온농도의 평균값은 7.4로 지역간 평균 0.3의 차이를 나타낸다. EC값은 평균 382.5µS/cm이고 최대값이 3,739.0µS/cm으로 높게 나타나 해수침투에 대한 영향이 의심되며 TDS도 평균은 190.7mg/L로 높지 않지만 EC와 마찬가지로 최대값이 1,879.0mg/L로 높게 나타나는 지점이 발생하였다.
- <그림 3-2-5>는 간이수질분석을 실시한 관정의 위치이며, <표 3-2-8>은 각 측정위치에서의 간이수질 분석값이다.

<표 3-2-7> 간이수질 분석결과

| 구분 | | 조 사 결 과(N=211) | | | | |
|---------------|------|----------------|-------------|--------------|--------------|---------------|
| 항목 | 행정구역 | 최대 | 최소 | 평균 | 중앙 | 표준편차 |
| T(°C) | 고도지구 | 18.4 | 15.2 | 17.6 | 17.8 | 0.61 |
| | 도덕면 | 18.3 | 17.0 | 17.6 | 17.5 | 0.41 |
| | 도양읍 | 18.1 | 16.0 | 17.0 | 16.9 | 0.61 |
| | 도화면 | 18.3 | 16.2 | 17.6 | 17.7 | 0.50 |
| | 풍양면 | 18.4 | 15.2 | 17.8 | 18.0 | 0.59 |
| pH | 고도지구 | 8.9 | 6.1 | 7.4 | 7.4 | 0.55 |
| | 도덕면 | 8.0 | 6.6 | 7.2 | 7.1 | 0.40 |
| | 도양읍 | 8.5 | 6.5 | 7.3 | 7.2 | 0.52 |
| | 도화면 | 8.7 | 6.6 | 7.5 | 7.5 | 0.37 |
| | 풍양면 | 8.9 | 6.1 | 7.5 | 7.5 | 0.63 |
| EC (µS/cm) | 고도지구 | 3,739.0 | 61.0 | 382.5 | 271.0 | 456.93 |
| | 도덕면 | 2,387.0 | 85.0 | 403.5 | 307.0 | 379.47 |
| | 도양읍 | 852.0 | 94.0 | 327.1 | 308.0 | 179.42 |
| | 도화면 | 3,739.0 | 61.0 | 344.1 | 187.0 | 581.38 |
| | 풍양면 | 3,514.0 | 72.0 | 408.3 | 308.0 | 465.05 |
| TDS (mg/L) | 고도지구 | 1,879.0 | 30.0 | 190.7 | 136.0 | 229.04 |
| | 도덕면 | 1,182.0 | 43.0 | 201.3 | 154.0 | 187.74 |
| | 도양읍 | 426.0 | 47.0 | 162.4 | 154.5 | 89.88 |
| | 도화면 | 1,879.0 | 30.0 | 172.0 | 93.0 | 291.82 |
| | 풍양면 | 1,728.0 | 34.0 | 203.5 | 154.0 | 233.53 |

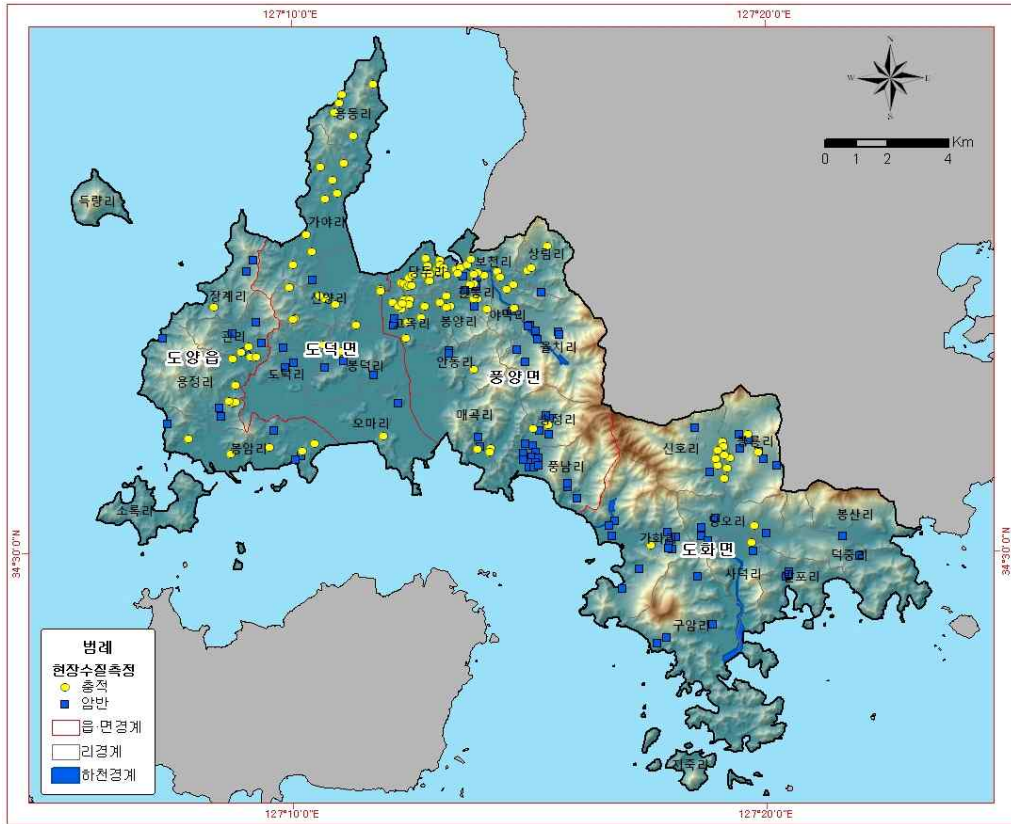

<그림 3-2-5> 고도지구 간이수질 측정대상공 위치도

<표 3-2-8> 행정구역별 pH, EC(μS/cm), TDS(mg/L), T(°C)

| 구분 | | pH | EC(μS/cm) | TDS(mg/L) | T(°C) |
|-------------|------------|-------|-----------|-----------|-------|
| 고도지구 | | 7.4 | 382.5 | 190.7 | 17.6 |
| 도덕면 | | 7.2 | 403.5 | 201.3 | 17.6 |
| 도 덕 면 | 가야리 1285-1 | 7.2 | 307.0 | 154.0 | 17.7 |
| | 가야리 1500-2 | 7.0 | 530.0 | 269.0 | 18.3 |
| | 가야리 1916 | 7.3 | 336.0 | 169.0 | 18.3 |
| | 가야리 2088-5 | 6.6 | 357.0 | 178.0 | 18.2 |
| | 가야리 2325 | 7.3 | 481.0 | 242.0 | 18.1 |
| | 가야리 2678 | 6.7 | 287.0 | 143.0 | 18.1 |
| | 가야리 442 | 6.9 | 162.0 | 82.0 | 18.3 |
| | 가야리 611 | 6.8 | 531.0 | 265.0 | 18.2 |
| | 가야리 산49 | 7.2 | 258.0 | 130.0 | 17.4 |
| | 도덕리 1025-9 | 8.0 | 2,387.0 | 1,182.0 | 17.5 |
| | 도덕리 1703-3 | 7.2 | 192.0 | 96.0 | 17.9 |
| | 도덕리 170-4 | 7.1 | 868.0 | 429.0 | 17.5 |
| | 도덕리 산118 | 7.2 | 323.0 | 160.0 | 17.3 |
| | 봉덕리 1087-2 | 6.9 | 472.0 | 236.0 | 17.5 |
| | 봉덕리 1224-1 | 7.9 | 290.0 | 142.0 | 17.9 |
| 봉덕리 818-1 | 7.0 | 567.0 | 284.0 | 17.8 | |

<표 3-2-8> 행정구역별 pH, EC(μS/cm), TDS(mg/L), T(°C)(계속)

| 구분 | | pH | EC(μS/cm) | TDS(mg/L) | T(°C) |
|-------------|-------------|-------|-----------|-----------|-------|
| 도 덕 면 | 봉덕리 산131-5 | 7.7 | 201.0 | 100.0 | 18.0 |
| | 신양리 1452 | 6.7 | 342.0 | 170.0 | 17.5 |
| | 신양리 1655-1 | 6.8 | 271.0 | 136.0 | 17.0 |
| | 신양리 2222 | 7.7 | 361.0 | 181.0 | 17.2 |
| | 신양리 2421-1 | 7.4 | 468.0 | 233.0 | 17.1 |
| | 신양리 2427-8 | 6.9 | 276.0 | 137.0 | 17.0 |
| | 신양리 458-1 | 7.1 | 258.0 | 129.0 | 17.1 |
| | 신양리 741-7 | 7.0 | 374.0 | 187.0 | 17.3 |
| | 신양리 92-1 | 6.7 | 266.0 | 133.0 | 17.2 |
| | 신양리 97-2 | 6.8 | 278.0 | 139.0 | 17.0 |
| | 오마리 158-3 | 6.9 | 462.0 | 228.0 | 17.5 |
| | 오마리 319 | 8.0 | 85.0 | 43.0 | 17.8 |
| | 용동리 457 | 7.8 | 322.0 | 161.0 | 17.8 |
| | 용동리 572 | 7.6 | 298.0 | 151.0 | 17.9 |
| | 용동리 580-4 | 7.6 | 152.0 | 77.0 | 17.2 |
| | 용동리 912-2 | 7.0 | 288.0 | 144.0 | 17.5 |
| 용동리 94 | 7.4 | 267.0 | 133.0 | 17.3 | |
| 도 양 읍 | | 7.3 | 327.1 | 162.4 | 17.0 |
| 도 양 읍 | 관리 1888 | 7.3 | 500.0 | 251.0 | 18.1 |
| | 관리 1950-2 | 7.2 | 94.0 | 47.0 | 17.6 |
| | 관리 2004 | 7.1 | 354.0 | 176.0 | 17.5 |
| | 관리 2017 | 8.5 | 192.0 | 96.0 | 17.5 |
| | 관리 2026-2 | 8.3 | 437.0 | 217.0 | 17.8 |
| | 관리 533-10 | 7.3 | 167.0 | 83.0 | 16.9 |
| | 관리 711-1 | 6.7 | 194.0 | 97.0 | 17.3 |
| | 봉암리 101 | 6.6 | 265.0 | 133.0 | 16.1 |
| | 봉암리 1488-5 | 6.9 | 366.0 | 185.0 | 16.5 |
| | 봉암리 2279-1 | 7.0 | 455.0 | 227.0 | 16.6 |
| | 봉암리 2558 | 7.8 | 587.0 | 293.0 | 16.3 |
| | 봉암리 513-8 | 6.9 | 408.0 | 203.0 | 17.0 |
| | 봉암리 517-1 | 7.1 | 616.0 | 308.0 | 17.3 |
| | 봉암리 8 | 7.3 | 530.0 | 256.0 | 16.7 |
| | 봉암리 862-2 | 7.0 | 210.0 | 103.0 | 16.5 |
| | 봉암리 산117-2 | 6.5 | 382.0 | 194.0 | 17.5 |
| | 용정리 1156-1 | 7.6 | 218.0 | 101.0 | 17.5 |
| | 용정리 1310-1 | 7.3 | 463.0 | 230.0 | 17.9 |
| | 용정리 2074 | 8.3 | 141.0 | 71.0 | 17.8 |
| | 용정리 2378-12 | 7.0 | 351.0 | 176.0 | 16.3 |
| 용정리 2387-7 | 7.0 | 852.0 | 426.0 | 16.7 | |
| 용정리 352 | 6.6 | 201.0 | 99.0 | 16.0 | |
| 용정리 357 | 6.6 | 362.0 | 180.0 | 16.8 | |

<표 3-2-8> 행정구역별 pH, EC(μS/cm), TDS(mg/L), T(°C)(계속)

| 구분 | | pH | EC(μS/cm) | TDS(mg/L) | T(°C) |
|-------------|------------|-------|-----------|-----------|-------|
| 도 양 읍 | 용정리 380 | 7.2 | 207.0 | 101.0 | 16.3 |
| | 용정리 487-1 | 7.4 | 235.0 | 110.0 | 16.7 |
| | 장계리 1184 | 7.7 | 110.0 | 55.0 | 18.0 |
| | 장계리 573 | 8.0 | 131.0 | 63.0 | 16.5 |
| | 장계리 산124-1 | 7.5 | 130.0 | 65.0 | 16.7 |
| 도 화 면 | | 7.5 | 344.1 | 172.0 | 17.6 |
| 도 화 면 | 가화리 1051-1 | 7.7 | 374.0 | 181.0 | 17.8 |
| | 가화리 1643-7 | 7.3 | 262.0 | 142.0 | 16.2 |
| | 가화리 1649-7 | 7.5 | 3,739.0 | 1,879.0 | 16.8 |
| | 가화리 1673-1 | 7.6 | 61.0 | 30.0 | 17.6 |
| | 가화리 1700-2 | 7.3 | 195.0 | 78.0 | 17.0 |
| | 가화리 27-4 | 7.5 | 141.0 | 71.0 | 16.4 |
| | 가화리 380-2 | 7.6 | 178.0 | 90.0 | 16.5 |
| | 가화리 406 | 7.7 | 148.0 | 74.0 | 16.9 |
| | 가화리 697 | 7.6 | 667.0 | 331.0 | 17.0 |
| | 가화리 78-1 | 7.8 | 123.0 | 62.0 | 17.3 |
| | 가화리 79-2 | 7.7 | 128.0 | 64.0 | 17.5 |
| | 구암리 1289-3 | 6.6 | 186.0 | 93.0 | 18.2 |
| | 구암리 232-1 | 7.7 | 200.0 | 100.0 | 18.3 |
| | 구암리 432 | 6.8 | 194.0 | 97.0 | 17.9 |
| | 구암리 884 | 6.9 | 163.0 | 82.0 | 17.7 |
| | 당오리 1001 | 7.4 | 180.0 | 91.0 | 17.9 |
| | 당오리 1054-5 | 7.4 | 217.0 | 108.0 | 18.1 |
| | 당오리 200-1 | 8.7 | 280.0 | 140.0 | 17.8 |
| | 당오리 887-1 | 7.5 | 79.0 | 40.0 | 18.2 |
| | 당오리 산96 | 7.3 | 193.0 | 96.0 | 17.8 |
| | 덕중리 1100 | 7.1 | 286.0 | 143.0 | 18.2 |
| | 덕중리 270-3 | 7.1 | 150.0 | 75.0 | 18.1 |
| | 밭포리 977-1 | 7.3 | 430.0 | 215.0 | 17.7 |
| | 밭포리 977-8 | 7.2 | 884.0 | 441.0 | 17.7 |
| | 밭포리 981 | 7.2 | 837.0 | 415.0 | 17.9 |
| | 봉룡리 1334-4 | 7.5 | 127.0 | 63.0 | 18.3 |
| | 봉룡리 1338-1 | 7.8 | 164.0 | 82.0 | 18.1 |
| | 봉룡리 1523-2 | 7.5 | 170.0 | 84.0 | 17.8 |
| | 봉룡리 2556 | 7.7 | 197.0 | 100.0 | 17.4 |
| | 봉룡리 2557 | 8.2 | 116.0 | 58.0 | 17.6 |
| | 봉룡리 2600-1 | 7.6 | 190.0 | 95.0 | 17.5 |
| | 봉룡리 36 | 8.1 | 155.0 | 77.0 | 17.5 |
| 봉룡리 483 | 7.5 | 107.0 | 51.0 | 17.7 | |
| 봉룡리 823-1 | 7.8 | 132.0 | 67.0 | 17.8 | |
| 봉룡리 832 | 8.0 | 133.0 | 67.0 | 17.2 | |

<표 3-2-8> 행정구역별 pH, EC(μS/cm), TDS(mg/L), T(°C)(계속)

| 구분 | | pH | EC(μS/cm) | TDS(mg/L) | T(°C) |
|-------------|------------|---------|-----------|-----------|-------|
| 도 화 면 | 봉산리 202 | 7.0 | 214.0 | 106.0 | 17.9 |
| | 사덕리 1314-4 | 7.1 | 833.0 | 417.0 | 17.0 |
| | 사덕리 1335-6 | 7.0 | 1,822.0 | 911.0 | 17.3 |
| | 신호리 1105-1 | 7.0 | 142.0 | 70.0 | 18.2 |
| | 신호리 388-3 | 7.5 | 101.0 | 52.0 | 17.0 |
| | 신호리 528-6 | 7.4 | 187.0 | 94.0 | 17.5 |
| | 신호리 64-3 | 7.9 | 187.0 | 98.0 | 17.2 |
| | 신호리 77-8 | 7.5 | 110.0 | 55.0 | 17.5 |
| | 신호리 78-7 | 7.1 | 210.0 | 105.0 | 17.7 |
| | 신호리 83-14 | 7.5 | 220.0 | 110.0 | 17.9 |
| | 신호리 83-4 | 7.6 | 175.0 | 88.0 | 18.0 |
| | 신호리 92-17 | 7.7 | 188.0 | 94.0 | 17.5 |
| 풍 양 면 | | 7.5 | 408.3 | 203.5 | 17.8 |
| 풍 양 면 | 고옥리 1028 | 8.0 | 495.0 | 225.0 | 18.0 |
| | 고옥리 1161 | 8.1 | 449.0 | 215.0 | 17.6 |
| | 고옥리 1356-3 | 7.4 | 1,407.0 | 714.0 | 17.3 |
| | 고옥리 145 | 7.6 | 421.0 | 209.0 | 17.1 |
| | 고옥리 1910 | 7.4 | 1,500.0 | 754.0 | 17.5 |
| | 고옥리 1967 | 7.8 | 603.0 | 312.0 | 17.5 |
| | 고옥리 405-1 | 7.7 | 448.0 | 261.0 | 17.6 |
| | 고옥리 864-1 | 7.6 | 927.0 | 462.0 | 17.8 |
| | 고옥리 88 | 7.2 | 419.0 | 200.0 | 17.9 |
| | 고옥리 935 | 7.8 | 336.0 | 167.0 | 18.0 |
| | 고옥리 940-1 | 8.0 | 486.0 | 221.0 | 18.0 |
| | 고옥리 982-2 | 7.2 | 443.0 | 221.0 | 18.0 |
| | 고옥리 992 | 8.1 | 408.0 | 203.0 | 18.0 |
| | 당두리 400 | 6.5 | 1,540.0 | 854.0 | 18.2 |
| | 당두리 730-1 | 6.8 | 355.0 | 165.0 | 18.3 |
| | 당두리 731-8 | 6.9 | 311.0 | 155.0 | 18.3 |
| | 당두리 732 | 6.8 | 364.0 | 182.0 | 18.3 |
| | 당두리 734-13 | 6.6 | 464.0 | 233.0 | 18.3 |
| | 당두리 736-1 | 6.5 | 499.0 | 249.0 | 18.3 |
| | 당두리 739 | 6.8 | 408.0 | 204.0 | 18.3 |
| | 당두리 742-2 | 6.9 | 402.0 | 207.0 | 18.2 |
| | 당두리 749-2 | 6.9 | 360.0 | 181.0 | 18.3 |
| | 당두리 754-5 | 6.7 | 375.0 | 172.0 | 18.3 |
| 당두리 755-7 | 6.7 | 385.0 | 193.0 | 18.1 | |
| 당두리 756 | 6.3 | 1,743.0 | 873.0 | 18.3 | |
| 당두리 758-5 | 6.1 | 371.0 | 180.0 | 18.3 | |

<표 3-2-8> 행정구역별 pH, EC(μ S/cm), TDS(mg/L), T($^{\circ}$ C)(계속)

| 구분 | | pH | EC(μ S/cm) | TDS(mg/L) | T($^{\circ}$ C) |
|-----------|-------------|-------|-----------------|-----------|------------------|
| 풍양면 | 당두리 768 | 6.2 | 462.0 | 231.0 | 18.2 |
| | 당두리 769 | 6.6 | 119.0 | 55.0 | 18.1 |
| | 당두리 770-7 | 6.4 | 1,036.0 | 513.0 | 18.3 |
| | 당두리 772-8 | 6.4 | 132.0 | 65.0 | 18.2 |
| | 당두리 773-2 | 6.3 | 456.0 | 228.0 | 18.0 |
| | 당두리 775-5 | 6.9 | 119.0 | 59.0 | 18.3 |
| | 당두리 781 | 7.3 | 122.0 | 62.0 | 18.2 |
| | 매곡리 1001-1 | 7.6 | 161.0 | 75.0 | 18.3 |
| | 매곡리 1002-1 | 7.6 | 161.0 | 75.0 | 17.3 |
| | 매곡리 1004-9 | 8.9 | 152.0 | 76.0 | 17.1 |
| | 매곡리 1006-18 | 7.6 | 154.0 | 77.0 | 18.0 |
| | 매곡리 364-2 | 7.5 | 103.0 | 52.0 | 17.7 |
| | 보천리 1159 | 7.6 | 279.0 | 142.0 | 18.1 |
| | 보천리 1189 | 7.6 | 265.0 | 133.0 | 18.3 |
| | 보천리 185-2 | 6.9 | 385.0 | 193.0 | 18.3 |
| | 보천리 38-2 | 7.2 | 271.0 | 128.0 | 18.3 |
| | 보천리 565-3 | 7.5 | 235.0 | 110.0 | 18.3 |
| | 보천리 571-1 | 7.5 | 212.0 | 106.0 | 18.3 |
| | 보천리 575 | 8.4 | 995.0 | 498.0 | 18.2 |
| | 보천리 626-2 | 8.3 | 987.0 | 493.0 | 18.0 |
| | 보천리 711 | 7.2 | 263.0 | 131.0 | 18.2 |
| | 보천리 750 | 7.4 | 271.0 | 140.0 | 18.2 |
| | 봉양리 1017-3 | 7.5 | 374.0 | 188.0 | 18.0 |
| | 봉양리 1019-3 | 7.9 | 165.0 | 48.0 | 18.4 |
| | 봉양리 1024-13 | 7.9 | 174.0 | 57.0 | 17.8 |
| | 봉양리 789-5 | 6.5 | 425.0 | 212.0 | 18.3 |
| | 상림리 199-4 | 7.0 | 308.0 | 154.0 | 18.3 |
| | 상림리 293-3 | 6.7 | 245.0 | 123.0 | 17.5 |
| | 상림리 452-1 | 7.4 | 125.0 | 63.0 | 18.0 |
| | 송정리 115 | 7.9 | 143.0 | 71.0 | 18.0 |
| | 송정리 1152 | 8.0 | 140.0 | 70.0 | 18.1 |
| | 송정리 1156-3 | 7.3 | 354.0 | 177.0 | 17.7 |
| | 송정리 1162 | 7.6 | 295.0 | 147.0 | 18.2 |
| | 송정리 1165-20 | 7.7 | 478.0 | 240.0 | 18.3 |
| | 송정리 1166-3 | 7.4 | 293.0 | 146.0 | 18.4 |
| | 송정리 1167-17 | 7.9 | 316.0 | 161.0 | 17.8 |
| 송정리 1189 | 7.7 | 311.0 | 175.0 | 18.3 | |
| 송정리 224-3 | 7.6 | 254.0 | 127.0 | 17.5 | |
| 송정리 292 | 8.3 | 130.0 | 65.0 | 18.0 | |

<표 3-2-8> 행정구역별 pH, EC(μS/cm), TDS(mg/L), T(°C)(계속)

| 구분 | | pH | EC(μS/cm) | TDS(mg/L) | T(°C) |
|------------|-------------|-------|-----------|-----------|-------|
| 풍양면 | 송정리 516 | 7.1 | 358.0 | 179.0 | 17.6 |
| | 안동리 179-7 | 6.9 | 250.0 | 125.0 | 17.5 |
| | 안동리 461 | 8.4 | 885.0 | 440.0 | 17.1 |
| | 안동리 463-6 | 7.0 | 334.0 | 168.0 | 17.2 |
| | 야막리 485-3 | 7.2 | 234.0 | 116.0 | 17.5 |
| | 야막리 749-2 | 7.7 | 182.0 | 91.0 | 17.9 |
| | 야막리 754-4 | 7.3 | 127.0 | 64.0 | 17.0 |
| | 울치리 1044-1 | 8.8 | 150.0 | 75.0 | 17.8 |
| | 울치리 1068-1 | 8.8 | 147.0 | 72.0 | 17.0 |
| | 울치리 1248 | 7.3 | 95.0 | 47.0 | 16.1 |
| | 울치리 1390-2 | 8.1 | 186.0 | 93.0 | 16.9 |
| | 울치리 1513-2 | 8.1 | 83.0 | 42.0 | 17.0 |
| | 울치리 229 | 8.1 | 85.0 | 42.0 | 17.9 |
| | 울치리 232-1 | 7.3 | 76.0 | 38.0 | 18.0 |
| | 울치리 461-1 | 8.7 | 153.0 | 78.0 | 18.3 |
| | 울치리 894 | 8.3 | 288.0 | 144.0 | 18.0 |
| | 풍남리 1522-14 | 7.6 | 3,514.0 | 1,728.0 | 16.2 |
| | 풍남리 1522-9 | 8.2 | 359.0 | 170.0 | 16.7 |
| | 풍남리 1525-4 | 8.0 | 642.0 | 321.0 | 15.2 |
| | 풍남리 240-1 | 8.3 | 142.0 | 71.0 | 16.7 |
| | 풍남리 274 | 8.9 | 200.0 | 100.0 | 16.8 |
| | 풍남리 289 | 8.1 | 151.0 | 75.0 | 16.7 |
| | 풍남리 490-1 | 8.3 | 115.0 | 58.0 | 16.9 |
| | 풍남리 507-1 | 7.5 | 74.0 | 36.0 | 17.0 |
| | 풍남리 535 | 7.5 | 72.0 | 34.0 | 17.1 |
| | 풍남리 558 | 8.1 | 2,029.0 | 1,013.0 | 17.8 |
| | 한동리 123-2 | 7.1 | 222.0 | 111.0 | 16.5 |
| | 한동리 194 | 7.5 | 312.0 | 155.0 | 17.8 |
| | 한동리 375 | 7.5 | 260.0 | 130.0 | 17.5 |
| | 한동리 376 | 8.1 | 411.0 | 198.0 | 18.3 |
| | 한동리 381-1 | 7.1 | 371.0 | 185.0 | 18.3 |
| | 한동리 423-1 | 8.1 | 403.0 | 202.0 | 18.1 |
| | 한동리 506 | 6.7 | 312.0 | 159.0 | 18.3 |
| | 한동리 507 | 6.9 | 322.0 | 161.0 | 18.3 |
| | 한동리 65 | 8.0 | 134.0 | 67.0 | 17.5 |
| | 한동리 703-13 | 7.1 | 187.0 | 98.0 | 17.8 |
| 한동리 703-17 | 7.2 | 190.0 | 95.0 | 18.0 | |
| 한동리 711 | 7.2 | 209.0 | 105.0 | 17.8 | |

가. 수온 (Temperature, °C)

○ 측정된 전체시료의 지하수 수온은 15.2°C~18.4°C의 범위를 보여준다. 빈도분포도를 살펴보면 15.5°C에서 18.5°C까지 온도분포가 다양하다는 것을 알 수 있으며 Box-whisker 다이어그램을 보면 풍양면에서 수온이 다소 높게 나타나고 도양읍이 상대적으로 낮은 것을 알 수 있다<그림 3-2-6~7>. 지방하천이 발달한 고읍천, 가영천, 도화천 인근에서 수온이 높게 나타나는 양상을 보이지만 특정 지을만한 경향성은 나타나지 않았다<그림 3-2-8>.

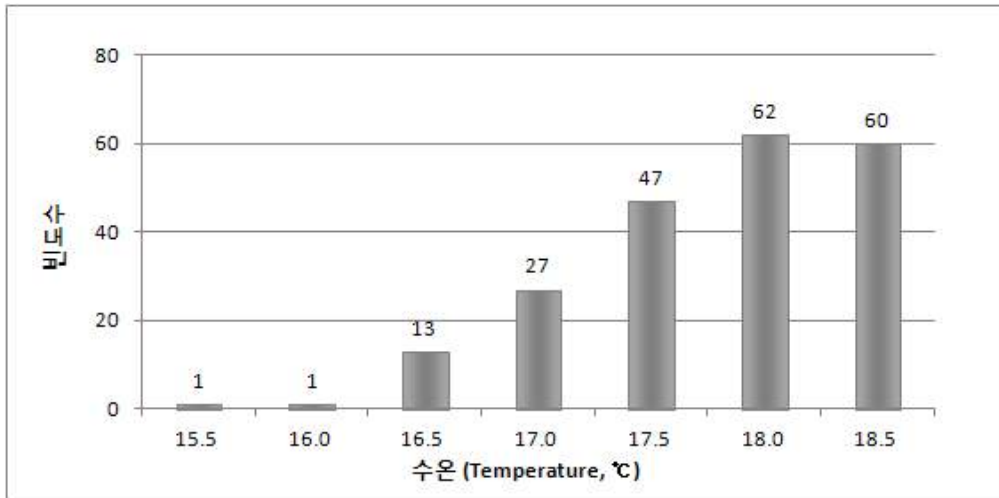

<그림 3-2-6> 고도지구 지하수의 수온(T) 빈도분포도

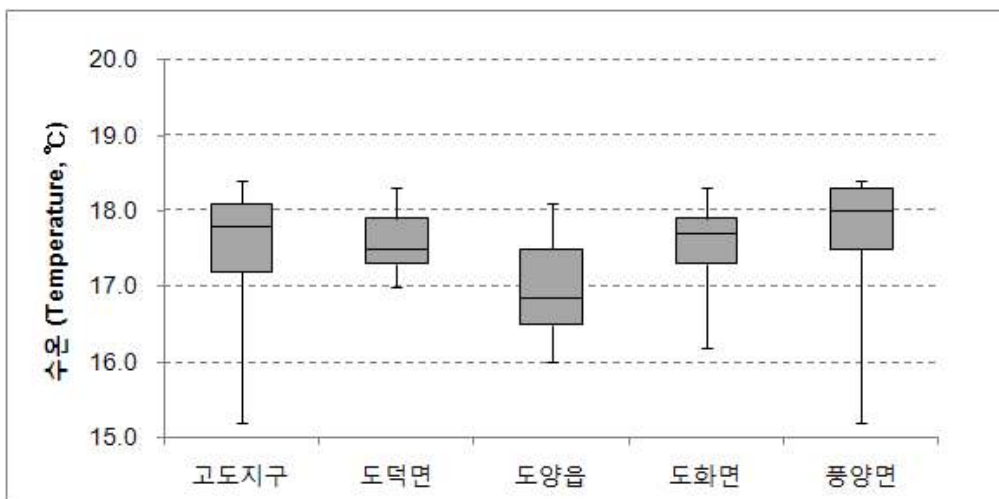

<그림 3-2-7> 고도지구 지하수의 수온(T) Box-whisker

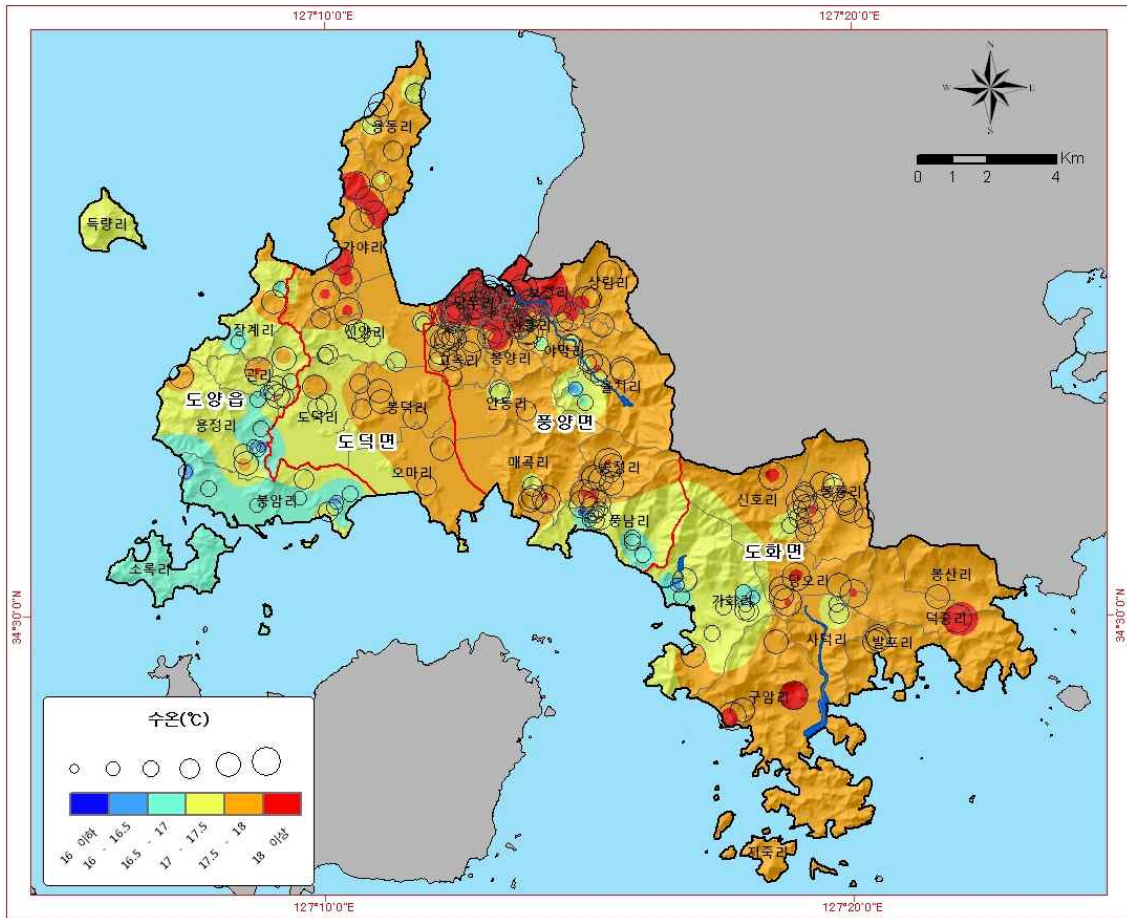

<그림 3-2-8> 고도지구 지하수의 수온(°C) 분포도

나. 수소이온농도 (pH)

○ 고도지구의 수소이온농도는 6.1~8.9의 범위를 갖고, 평균값은 7.4로 중성을 띤다. 빈도분포도를 살펴보면 pH 분포가 7.0~8.0사이에 집중되어 나타나는 것을 확인할 수 있으며 Box-whisker 다이어그램을 살펴보면 풍양면과 도화면에서 다소 높게 나타나고 도덕면에서 상대적으로 낮게 나타나는 것을 알 수 있다<그림 3-2-9~10>. 수온과 비슷하게 지방하천이 발달한 지역에서 pH가 높게 나타나는 것을 확인할 수 있다<그림 3-2-11>.

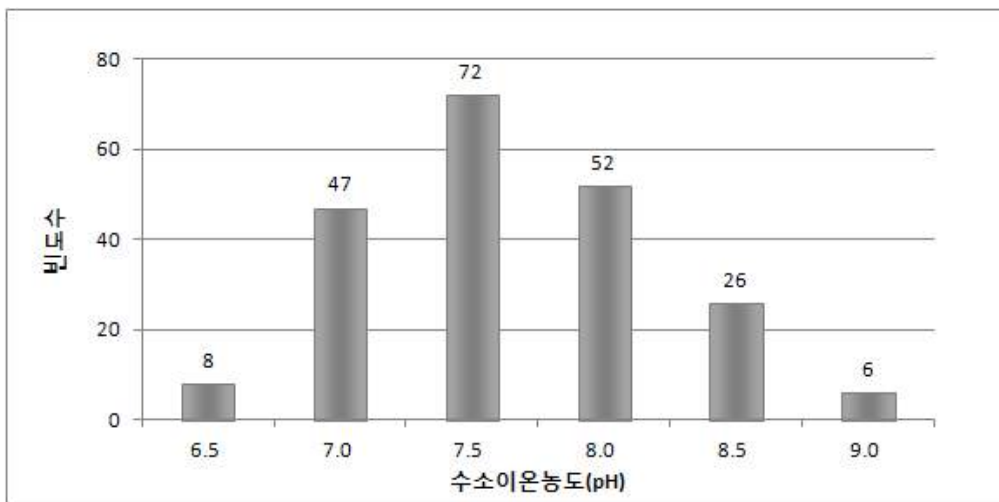

<그림 3-2-9> 고도지구 지하수의 pH 빈도분포도

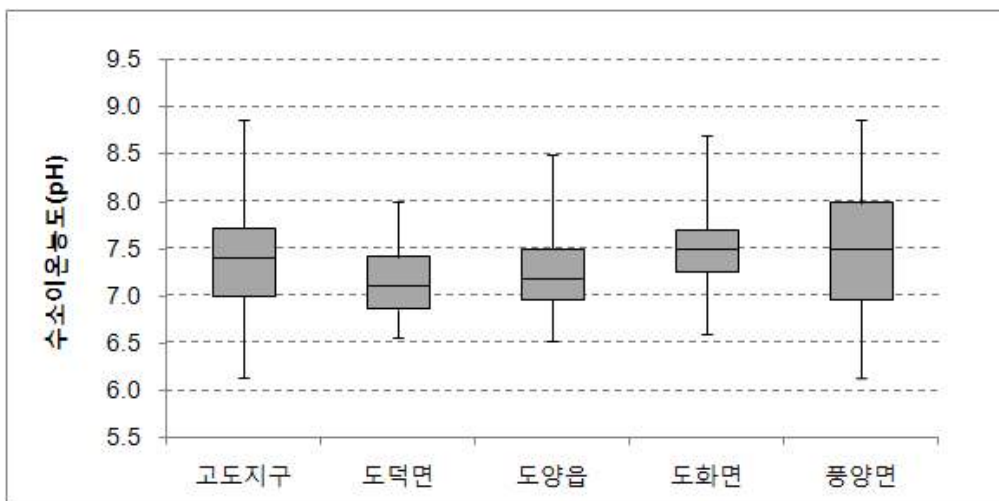

<그림 3-2-10> 고도지구 지하수의 pH Box-whisker

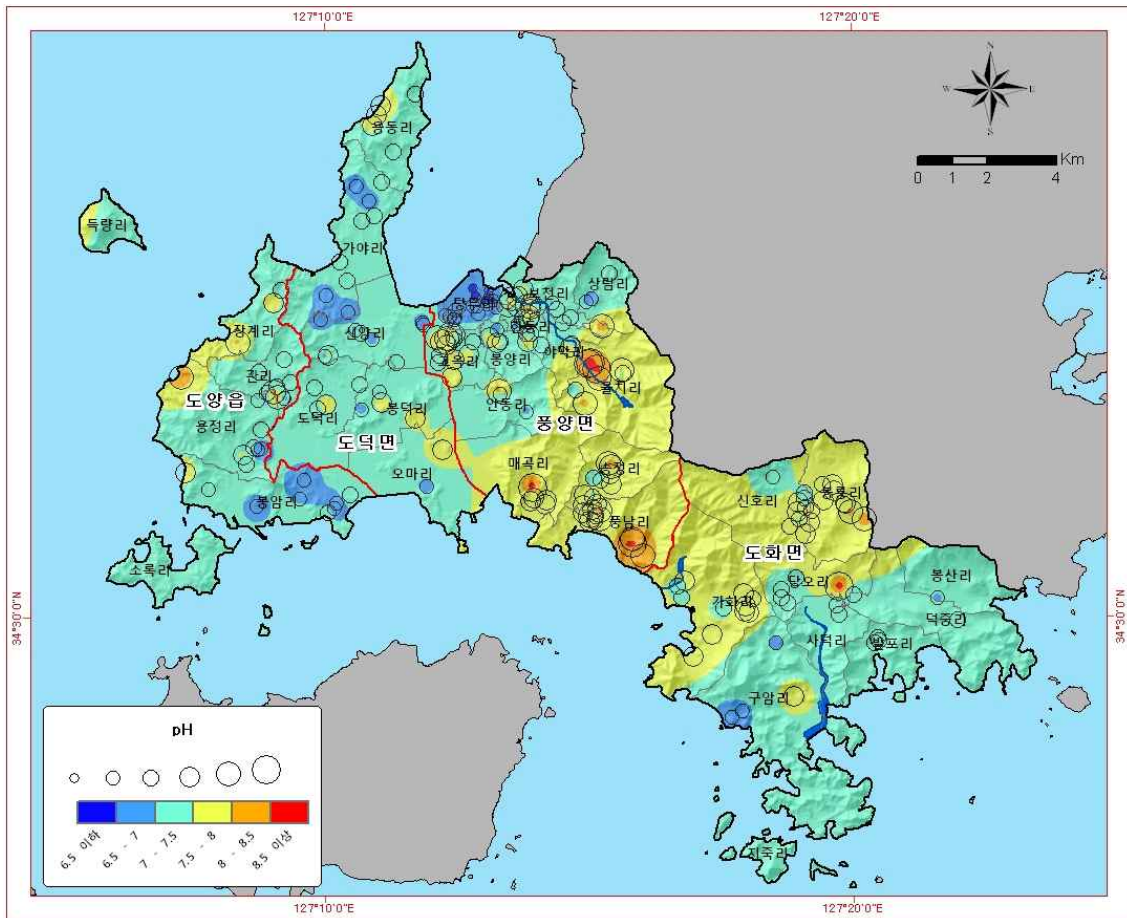

<그림 3-2-11> 고도지구 지하수의 pH 분포도

다. 전기전도도(EC, $\mu\text{S}/\text{cm}$)와 총용존고형물(TDS, mg/L)

○ 측정된 전체시료의 전기전도도 값은 $61.0\mu\text{S}/\text{cm}\sim 3,739.0\mu\text{S}/\text{cm}$ 의 값을 나타낸다. 빈도분포도를 살펴보면 대부분 $200\mu\text{S}/\text{cm}\sim 400\mu\text{S}/\text{cm}$ 사이에 집중되어 있으며 Box-whisker 다이어그램을 살펴보면 도덕면이 다소 높고 도화면이 상대적으로 낮은 것을 알 수 있다<그림 3-2-12~13>. 도양읍 봉암리와 도덕면 오마리의 해안과 접한 지역에서 EC가 높은 것을 확인할 수 있으며 풍양면 매곡리 일부지역에서도 다소 높게 나타나는 것을 알 수 있다<그림 3-2-14>.

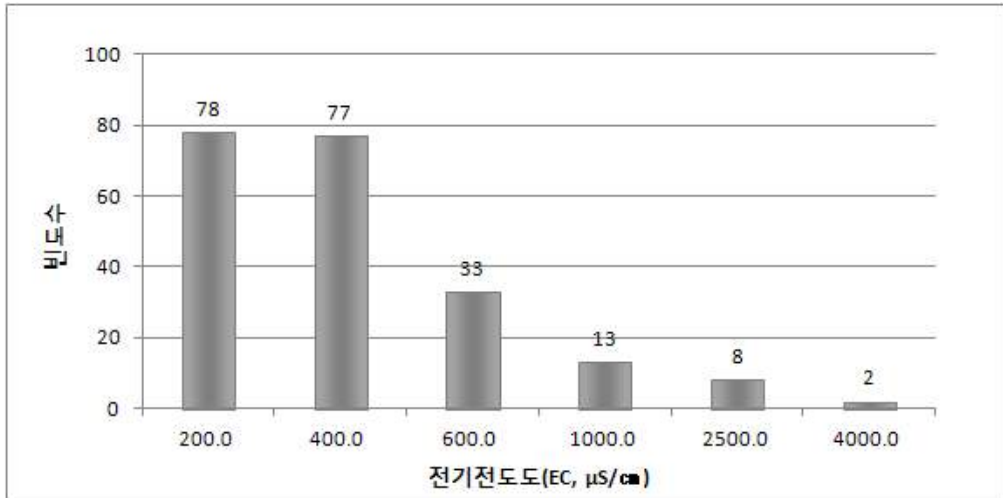

<그림 3-2-12> 고도지구 지하수의 전기전도도(EC, $\mu\text{S}/\text{cm}$) 빈도분포도

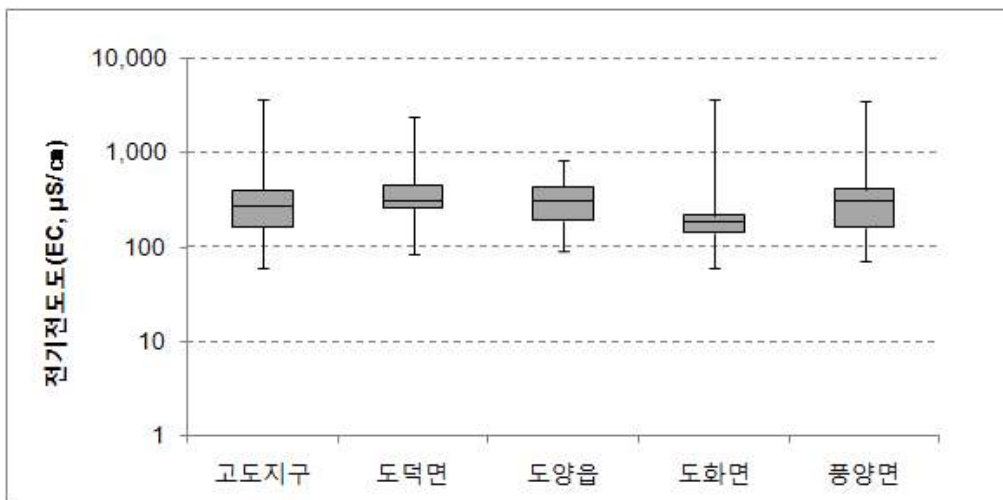

<그림 3-2-13> 고도지구 지하수의 전기전도도(EC, $\mu\text{S}/\text{cm}$) Box-whisker

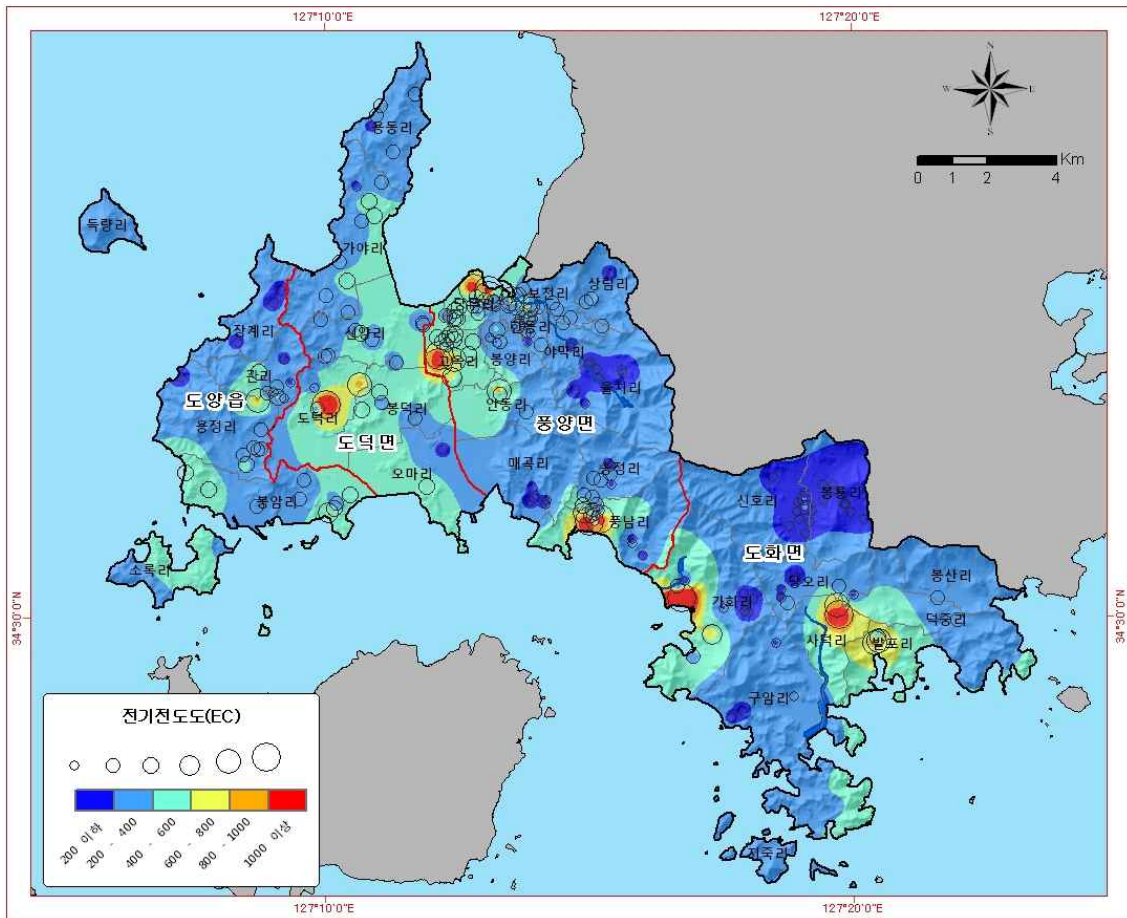

<그림 3-2-14> 고도지구 지하수의 전기전도도(EC, $\mu\text{S}/\text{cm}$) 분포도

○ 측정된 전체시료의 총용존고형물(TDS, mg/L) 값은 30.0mg/L~1879.0mg/L 범위를 보여준다. TDS 빈도분포도를 살펴보면 100.0mg/L~200.0mg/L에 집중적으로 분포하는 것을 알 수 있으며 Box-whisker 다이어그램을 보면 과역면에서 다소 높고 도양읍에서 상대적으로 낮은 값을 나타내는 것을 알 수 있다<그림 3-2-15~16>. 공간적인 분포는 EC분포 양상과 동일하게 해안가 일부지역에서 높게 나타나며 도화면 일부지역에서 상대적으로 낮은 값이 나타난다<그림 3-2-17>.

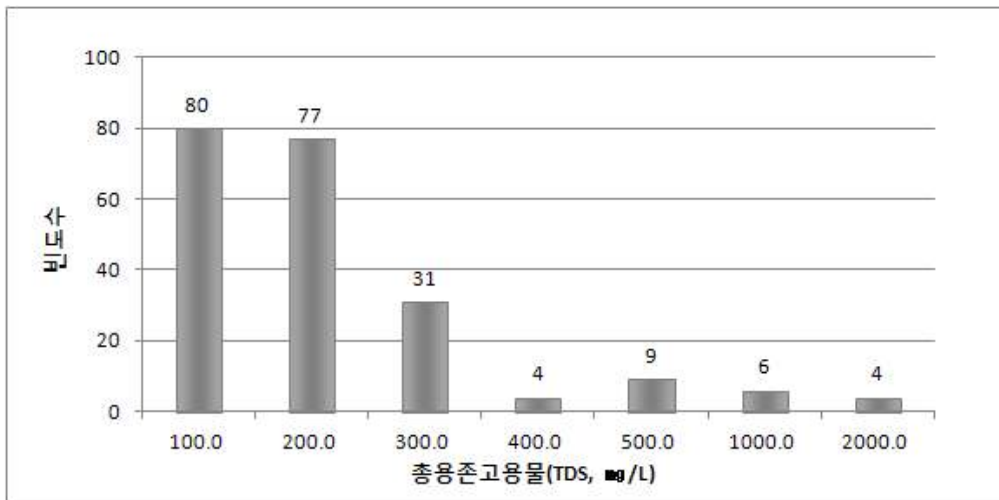

<그림 3-2-15> 고도지구 지하수의 총용존고형물(TDS, mg/L) 빈도분포도

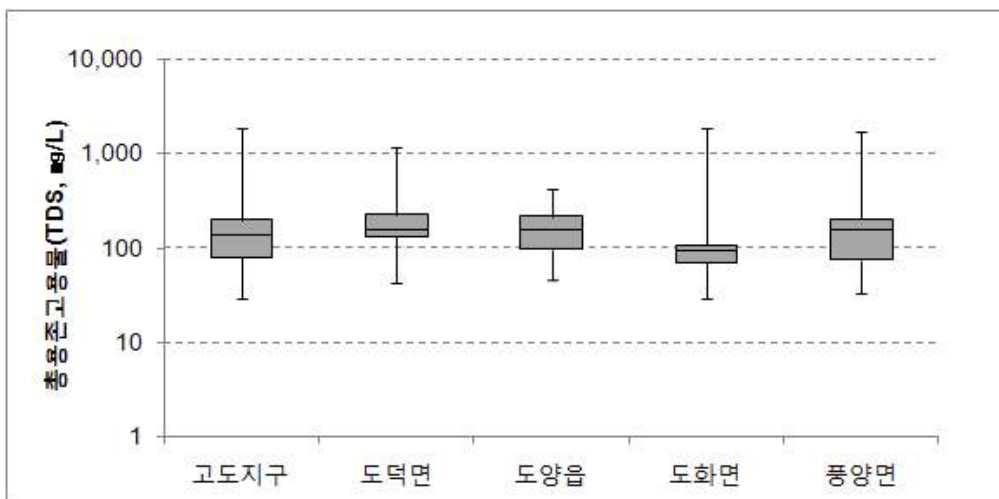

<그림 3-2-16> 고도지구 지하수의 총용존고형물(TDS, mg/L) Box-whisker

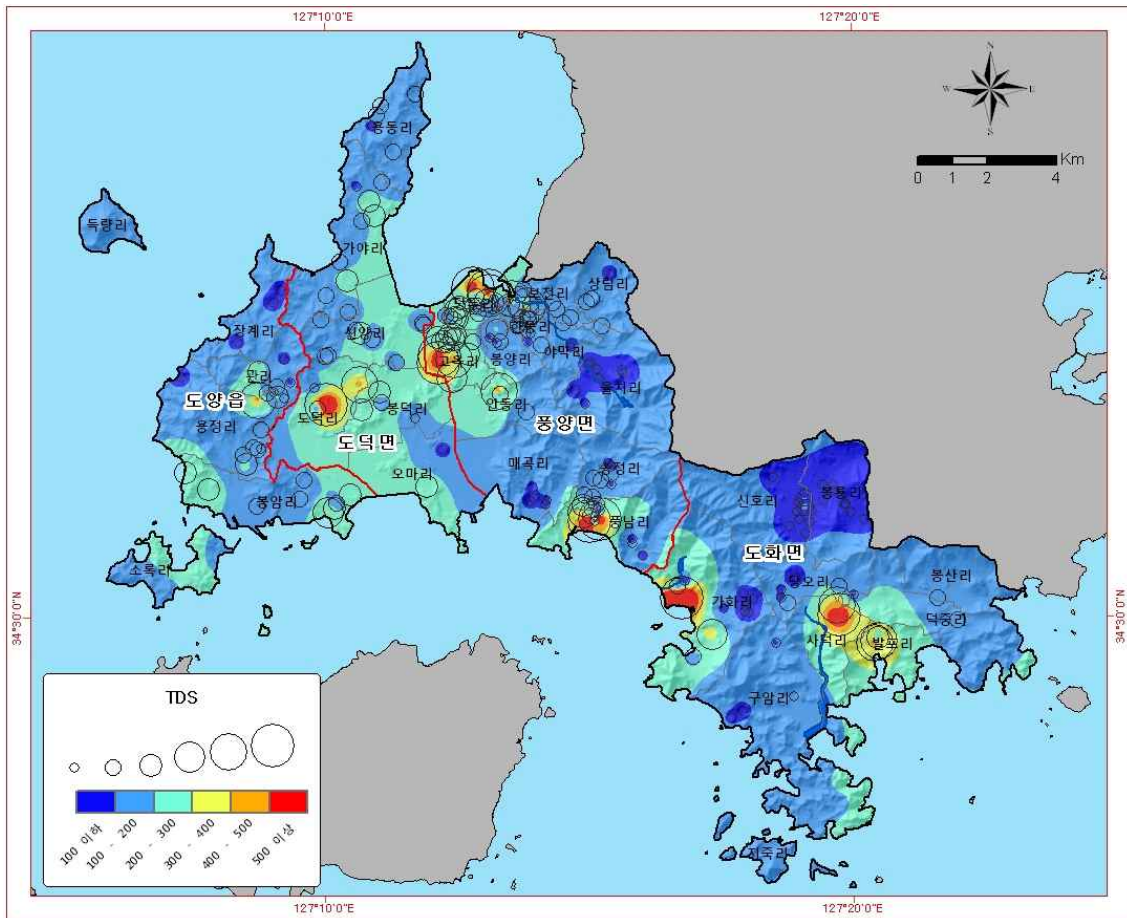

<그림 3-2-17> 고도지구 지하수의 총용존고형물(TDS, mg/L) 분포도

라. 질산성질소 분석 결과

□ 농촌지역의 특성상 영농활동에 따른 비료시비나 농약살포, 주거지역에서 발생하는 오수나 분뇨, 가축사육에 따른 축산폐수발생 등이 지하수의 수질오염에 영향을 줄 수 있는 인자이다. 본 조사에서는 주거지역이 밀집된 곳, 오염원이 밀집된 곳에 위치한 관정들을 대상으로 질산성질소 일제조사 실시하였다<표 3-2-9, 그림 3-2-18>.

□ 고도지구 질산성질소 조사는 총 238회(190개소) 조사하였으며 1차조사시에 190개소를 조사하여 질산성질소 분포현황을 파악하였으며 2차조사시에 질산성질소 농도확인 및 주변오염 확인을 위하여 보조적으로 48개소에서 물시료를 채취하여 수질분석공인기관(신성생명과학원(주))에 의뢰하였다. 질산성질소 분포도 작성 및 통계분석에는 조사시기 차이에 의한 오차를 줄이기 위해 2차조사 결과를 배제하였다. 질산성질소 평균 농도는 9.1이고 먹는물 기준치인 10mg/l를 초과하는 관정은 63개소이며 이 중 생활용 및 농업용 기준치인 20mg/l를 초과하는 관정은 31개소이다. 먹는물 수질기준을 초과하는 관정은 풍양면이 42개소로 가장 많았고, 이 중 생활용 및 농·어업용 수질기준을 초과하는 관정 또한 풍양면이 22개소로 가장 많다.

<표 3-2-9> 읍면별 질산성질소 일제조사 분석 현황

(단위 : mg/L)

| 구분 | 읍면 | 질산성질소 일제조사(N=190) | | | | | | |
|-------------|-----|-------------------|------|-----|------|----------|-----------------|-----------------|
| | | 개소 (공) | 최대 | 최소 | 평균 | 표준 편차 | 10 초과 (공) | 20 초과 (공) |
| 고도지구 | | 190 | 44.9 | 0.0 | 9.1 | 9.5 | 63 | 31 |
| 고 흥 군 | 도덕면 | 32 | 34.6 | 0.8 | 9.6 | 8.4 | 12 | 5 |
| | 도양읍 | 23 | 21.8 | 1.0 | 6.8 | 6.6 | 6 | 2 |
| | 도화면 | 43 | 32.5 | 0.0 | 4.5 | 6.0 | 3 | 2 |
| | 풍양면 | 92 | 44.9 | 0.7 | 11.6 | 10.8 | 42 | 22 |

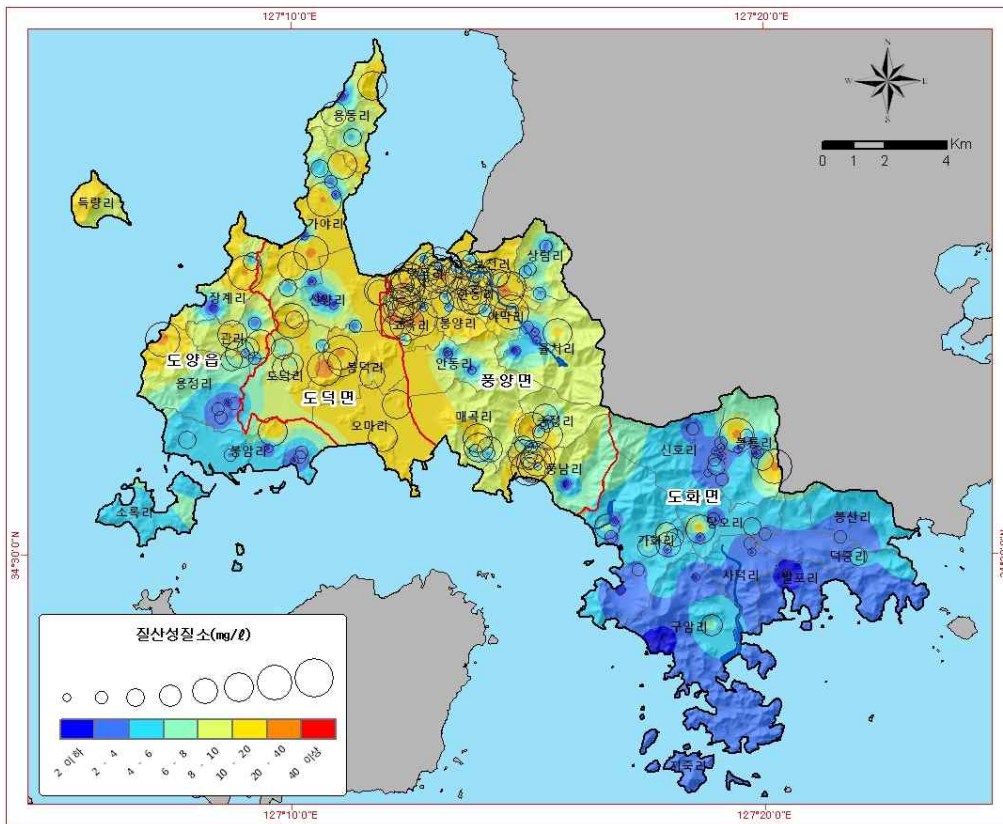

<그림 3-2-18> 고도지구 지하수의 질산성질소(mg/L) 분포도

- 질산성질소 농도 10mg/l를 초과하는 지하수관정 63개소 주변의 질산성질소 오염정도를 파악하기 위하여 해당 관정 및 주변 관정을 대상으로 물시료를 채취하여 질산성질소를 분석하였다. 주변관정을 포함하여 총 48개소에서 질산성질소 2차분석을 분석한 결과, 15개소에서 생활용 및 농업용 기준 질산성질소 농도 20mg/l을 초과하였으며, 특히 풍양면이 11개소에서 기준치를 초과하는 것으로 나타났다.
- 1차 질산성질소 분석결과 질산성질소 농도 10mg/l을 초과하였지만 2차 분석결과 10mg/l를 초과하지 않은 지점을 살펴보면 대부분 오염방지시설이 미비하여 외부오염에 취약한 구조이다<그림 3-2-19>. 외부오염물질 유입에 의해 일시적으로 오염된 지하수는 대부분 자연적으로 정화가 되지만 오염이 지속될 시에는 회복이 어려울 수 있으므로 세심한 주의가 필요하다.

<표 3-2-10> 질산성질소 오염 주변조사(2차조사)

| 관정번호 | 읍면 | 리 | 번지 | 층적 암반 | NO ₃ -N (2차) |
|---------------|-----|-----|--------|----------|----------------------------|
| WGHG201601236 | 풍양면 | 한동리 | 501 | 층적 | 23.0 |
| WGHG201600846 | 풍양면 | 고옥리 | 1936 | 층적 | 14.8 |
| WGHG201601176 | 풍양면 | 풍남리 | 1524-9 | 암반 | 3.1 |
| WGHG201600847 | 풍양면 | 고옥리 | 376-1 | 층적 | 18.9 |
| WGHG201600869 | 풍양면 | 고옥리 | 950 | 층적 | 20.5 |
| WGHG201601205 | 풍양면 | 한동리 | 380 | 층적 | 20.9 |
| WGHG201600314 | 도덕면 | 봉덕리 | 1711-2 | 층적 | 19.1 |
| WGHG201600995 | 풍양면 | 보천리 | 30 | 층적 | 1.8 |
| WGHG201600918 | 풍양면 | 당두리 | 734-7 | 층적 | 7.0 |
| WGHG201600926 | 풍양면 | 당두리 | 743-1 | 층적 | 27.6 |
| WGHG201600221 | 도덕면 | 가야리 | 2569 | 층적 | 18.3 |
| WGHG201601015 | 풍양면 | 보천리 | 641-2 | 층적 | 9.8 |
| WGHG201601227 | 풍양면 | 한동리 | 424 | 층적 | 22.4 |
| WGHG201601248 | 풍양면 | 한동리 | 74 | 층적 | 14.2 |
| WGHG201600912 | 풍양면 | 당두리 | 731-6 | 층적 | 20.1 |
| WGHG201600891 | 풍양면 | 당두리 | 236 | 층적 | 9.9 |
| WGHG201600188 | 도덕면 | 가야리 | 1603-8 | 층적 | 8.9 |
| WGHG201601192 | 풍양면 | 풍남리 | 885 | 층적 | 1.4 |
| WGHG201601017 | 풍양면 | 보천리 | 713 | 층적 | 6.4 |
| WGHG201601180 | 풍양면 | 풍남리 | 1525-6 | 암반 | 3.1 |
| WGHG201600904 | 풍양면 | 당두리 | 504 | 층적 | 40.1 |
| WGHG201600875 | 풍양면 | 고옥리 | 996 | 층적 | 24.5 |
| WGHG201600420 | 도덕면 | 오마리 | 159 | 층적 | 13.1 |
| WGHG201600837 | 풍양면 | 고옥리 | 145 | 층적 | 8.7 |

<표 3-2-10> 질산성질소 오염 주변조사(2차조사)-계속

| 관정번호 | 읍면 | 리 | 번지 | 층적 암반 | NO ₃ -N (2차) |
|---------------|-----|-----|--------|----------|----------------------------|
| WGHG201600862 | 풍양면 | 고옥리 | 861 | 층적 | 24.7 |
| WGHG201601107 | 풍양면 | 송정리 | 1166-5 | 암반 | 7.2 |
| WGHG201600977 | 풍양면 | 당두리 | 852 | 층적 | 14.3 |
| WGHG201600825 | 풍양면 | 고옥리 | 1037 | 층적 | 17.6 |
| WGHG201600266 | 도덕면 | 가야리 | 92-1 | 층적 | 18.4 |
| WGHG201600935 | 풍양면 | 당두리 | 752 | 층적 | 0.0 |
| WGHG201600962 | 풍양면 | 당두리 | 771 | 층적 | 1.3 |
| WGHG201600337 | 도덕면 | 봉덕리 | 894 | 층적 | 32.7 |
| WGHG201600909 | 풍양면 | 당두리 | 663 | 층적 | 27.7 |
| WGHG201600585 | 도양읍 | 봉암리 | 642 | 층적 | 27.9 |
| WGHG201600585 | 도양읍 | 봉암리 | 642 | 층적 | 27.9 |
| WGHG201600699 | 도화면 | 당오리 | 800-1 | 암반 | 4.0 |
| WGHG201601045 | 풍양면 | 봉양리 | 1024-9 | 층적 | 34.5 |
| WGHG201600364 | 도덕면 | 신양리 | 1672 | 암반 | 5.5 |
| WGHG201600435 | 도덕면 | 용동리 | 109 | 층적 | 18.6 |
| WGHG201601111 | 풍양면 | 송정리 | 150 | 암반 | 5.1 |
| WGHG201600532 | 도양읍 | 관리 | 604 | 층적 | 22.3 |
| WGHG201601149 | 풍양면 | 야막리 | 754-9 | 층적 | 2.5 |
| WGHG201600161 | 도덕면 | 가야리 | 1285-3 | 층적 | 9.7 |
| WGHG201600514 | 도양읍 | 관리 | 1910-6 | 층적 | 11.1 |
| WGHG201600766 | 도화면 | 봉룡리 | 80 | 층적 | 3.8 |
| WGHG201600531 | 도양읍 | 관리 | 533-7 | 층적 | 11.5 |
| WGHG201600637 | 도양읍 | 장계리 | 34 | 층적 | 3.9 |
| WGHG201600768 | 도화면 | 봉룡리 | 905 | 층적 | 8.7 |



<그림 3-2-19> 오염방지 취약시설



<그림 3-2-19> 오염방지 취약시설(계속)

□ 질산성질소는 화학비료, 부패한 동식물, 생활오수, 축산분뇨, 공장폐수 등에서 발생한다. 2차적인 독성은 미생물에 의해서 질산성질소가 아질산성질소로 환원됨으로써 초래된다. 환원된 아질산성질소는 혈류내로 흡수되며, 헤모글로빈과 반응하여 혈액의 산소 전달계 기능을 부분적으로 상실시킨다. 지하수 내 질산성질소는 질산염에 오염된 지표수 또는 상부 토양대 속에 농축된 질산염이 강수에 의해 대수층으로 침투한 것으로 볼 수 있다.

□ 조사지역의 질산성질소 오염 및 지하수 오염에 큰 영향력을 갖는 요인을 알아보기 위하여 질소동위원소 분석을 수행하였다. 지하수 중 질산성질소의 $\delta^{15}\text{N}$ 을 측정하면 그 오염원을 추정할 수 있는데 일반적으로 지하수의 $\delta^{15}\text{N}$ 값은 오염원이 화학비료인 경우는 +4‰이하, 토양유기물인 경우 +4~+8‰, 축산폐수나 생활하수인 경우는 +8~+22‰인 것으로 알려져 있다(Heaton, 1986; Komor and Anderson, 1993; Fogg et al., 1998). 분석을 위한 시료 채취 점으로 총 17개 지점 중 암반층 10개 지점, 층적층 7개 지점으로 그 결과는 <그림 3-2-20, 표 3-2-11>에 나타내었다.

<표 3-2-11> 질산성질소와 질소동위원소 분석결과

| 구분 | 조사번호 | NO ₃ -N (mg/L) | $\delta^{15}\text{N}$ (‰) | 조사번호 | NO ₃ -N (mg/L) | $\delta^{15}\text{N}$ (‰) |
|----|---------------|---------------------------|---------------------------|---------------|---------------------------|---------------------------|
| 암반 | WGHG201600009 | 34.6 | 7.4 | WGHG201600046 | 32.5 | 8.1 |
| | WGHG201600018 | 16.1 | 9.2 | WGHG201600058 | 44.9 | 5.6 |
| | WGHG201600025 | 16.3 | 6.1 | WGHG201600063 | 13.0 | 7.9 |
| | WGHG201600030 | 21.8 | 5.2 | WGHG201601187 | 23.3 | 7.4 |
| | WGHG201600031 | 21.6 | 8.6 | WGHG201600085 | 27.5 | 8.5 |
| 층적 | WGHG201600218 | 24.3 | 7.1 | WGHG201601042 | 19.6 | 5.6 |
| | WGHG201600363 | 22.8 | 9.1 | WGHG201601118 | 27.1 | 6.8 |
| | WGHG201600957 | 41.4 | 7.2 | WGHG201601140 | 42.9 | 11.8 |
| | WGHG201601019 | 18.0 | 8.1 | | | |

□ $\delta^{15}\text{N}$ 값은 5.2~11.8‰의 범위를 보이고 있으며, 평균값은 7.6‰, 그리고 중앙값은 7.4‰로 나타났다. 암반층과 충적층의 평균 동위원소 분석 값은 각각 7.4‰, 8.0‰로 충적층이 암반층보다 0.6‰ 크게 나타난다.

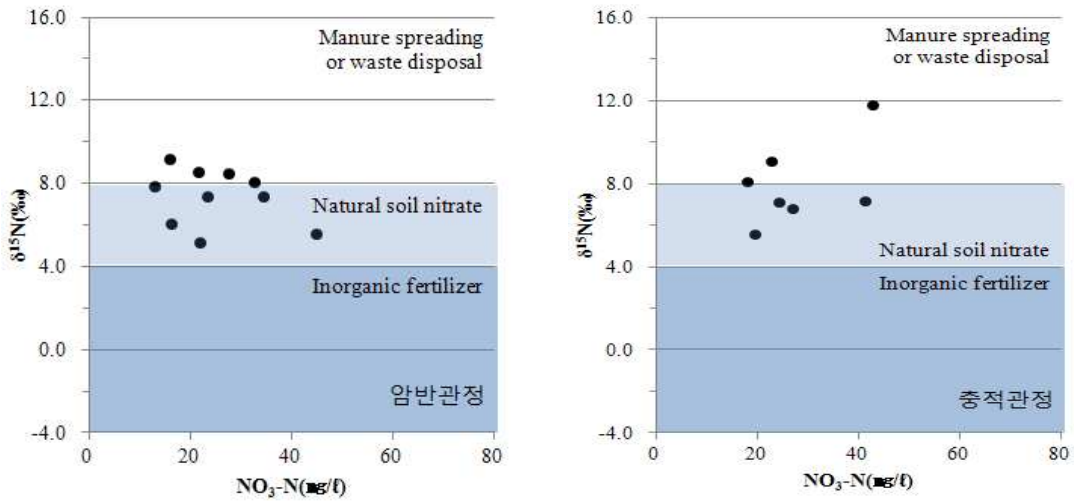

<그림 3-2-20> $\text{NO}_3\text{-N}$ 과 $\delta^{15}\text{N}$ 의 관계

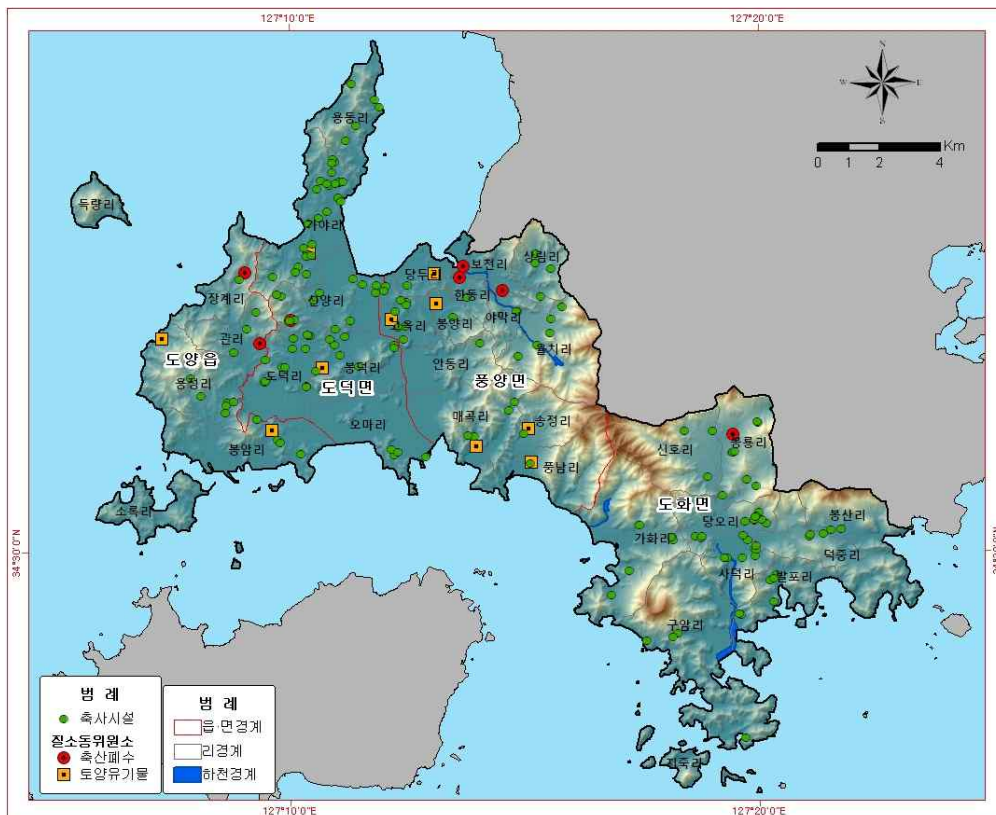

<그림 3-2-21> 질소동위원소 오염원별 위치도

□ <그림 3-2-20>은 질산성질소의 농도와 $\delta^{15}\text{N}$ 의 관계를 도시한 것이다. 대부분의 지역에서 화학비료, 유기물토양, 생활하수 및 축산분뇨 유래의 $\delta^{15}\text{N}$ 범위에 있다는 것을 알 수 있다. 질산성질소의 유입은 어느 한 곳에서만 유래되는 것이 아니라 복합적으로 다른 유래의 영향도 받는 것으로 판단된다. 따라서 각 지역에 대한 질산성질소의 오염원을 관별하기 위해 Nakanishi(1995)의 계산 방식을 적용하였다.

$$W = X + Y + Z$$

$$aW = bX + cY + dZ$$

$$\left\{ \begin{array}{l} W : \text{지하수의 질산성질소 농도 (mg/L)} \\ X : \text{화학비료 유래의 질산성질소 농도 (mg/L)} \\ Y : \text{축산분뇨 및 생활하수 유래의 질산성질소 농도 (mg/L)} \\ Z : \text{자연토양질소 유래의 질산성질소 농도 (mg/L)} \\ a : \text{지하수 질산성질소의 } \delta^{15}\text{N값 (\%)} \\ b : \text{화학비료 유래의 질산성질소의 } \delta^{15}\text{N값 (\%)} \\ c : \text{축산분뇨 및 생활하수 유래의 질산성질소의 } \delta^{15}\text{N값 (\%)} \\ d : \text{자연토양질소 유래의 질산성질소의 } \delta^{15}\text{N값 (\%)} \end{array} \right.$$

□ 실제로 질산성질소의 오염원을 파악하기 위해서는 오염원 각각에 대한 배경값을 모두 조사해야 하지만 본 조사에서는 과거에 연구된 값을 적용하였다. 화학비료 기원유래의 질산성질소의 $\delta^{15}\text{N}$ 값 (b)은 0‰로 가정하였고, 자연토양에서 유래한 질산성질소의 농도는 0.1mg/L, $\delta^{15}\text{N}$ 값은 2.4‰, 동물성유기질비료에 의한 $\delta^{15}\text{N}$ 값은 22.5‰로 가정하여 적용하였다(학술진흥재단, 2000; 오윤근 외, 1997). <표 3-2-12>은 $\delta^{15}\text{N}$ 에 의한 오염의 기원 구성비로서, $\delta^{15}\text{N}$ 값이 높을수록 축산분뇨 및 생활하수에 의한 기여도가 큰 것으로 나타났다.

<표 3-2-12> δ¹⁵N에 의한 오염의 기원 구성비

| 구 분 | 관정번호 | NO ₃ -N (mg/L) (W) | δ ¹⁵ N(‰) (a) | 오염기원 구성비 (%) | | |
|-----|---------------|-------------------------------------|-----------------------------|--------------|--------------------|-------------|
| | | | | 화학비료 (X) | 축산분뇨 및 생활하수 (Y) | 자연토양 (Z) |
| 총 적 | WGHG201600218 | 24.3 | 7.1 | 70.1 | 29.5 | 0.4 |
| | WGHG201600363 | 22.8 | 9.1 | 61.8 | 37.8 | 0.4 |
| | WGHG201600957 | 41.4 | 7.2 | 69.9 | 29.9 | 0.2 |
| | WGHG201601019 | 18.0 | 8.1 | 65.8 | 33.6 | 0.6 |
| | WGHG201601042 | 19.6 | 5.6 | 76.3 | 23.2 | 0.5 |
| | WGHG201601118 | 27.1 | 6.8 | 71.4 | 28.2 | 0.4 |
| | WGHG201601140 | 42.9 | 11.8 | 50.7 | 49.0 | 0.2 |
| 암 반 | WGHG201600009 | 34.6 | 7.4 | 69.0 | 30.7 | 0.3 |
| | WGHG201600018 | 16.1 | 9.2 | 61.2 | 38.2 | 0.6 |
| | WGHG201600025 | 16.3 | 6.1 | 74.1 | 25.3 | 0.6 |
| | WGHG201600030 | 21.8 | 5.2 | 78.0 | 21.6 | 0.5 |
| | WGHG201600031 | 21.6 | 8.6 | 63.8 | 35.7 | 0.5 |
| | WGHG201600046 | 32.5 | 8.1 | 66.0 | 33.6 | 0.3 |
| | WGHG201600058 | 44.9 | 5.6 | 76.5 | 23.3 | 0.2 |
| | WGHG201600063 | 13.0 | 7.9 | 66.5 | 32.8 | 0.8 |
| | WGHG201601187 | 23.3 | 7.4 | 68.8 | 30.7 | 0.4 |
| | WGHG201600085 | 27.5 | 8.5 | 64.3 | 35.3 | 0.4 |

마. 수질기준(생활용수) 검사

□ 현장 청문조사 및 관정현황 조사시 측사, 시설하우스, 농경지 및 농공단지 주변 등 지하수 수질오염이 취약하다고 판단되는 지역에 대하여 생활용수(19항목) 기준 수질검사를 실시하였다<표 3-2-13, 그림 3-2-21>. 조사대상 50지점 중 3개소에서는 염소이온이 기준치를 초과하였고, 질산성 질소는 11개소에서 초과되었다. 총 13개소에서 14개 항목에 대해서 수질 기준을 초과하였고 1개소에서는 질산성질소와 염소이온이 동시에 수질 기준을 초과하였다<표 3-2-15>.

<표 3-2-13> 수질기준(생활용수) 검사 지점 및 채취사유

| 관정현장조사번호 | 읍면 | 리 | 번지 | 층적/암반 | 청문조사 |
|---------------|-----|-----|--------|-------|-------------|
| WGHG201600155 | 도덕면 | 가야리 | 1165 | 층적 | 해안가 |
| WGHG201600203 | 도덕면 | 가야리 | 1916 | 층적 | 해안가 |
| WGHG201600007 | 도덕면 | 도덕리 | 1025-9 | 암반 | 기존수질이상지점 인근 |
| WGHG201600011 | 도덕면 | 봉덕리 | 418-1 | 암반 | 기존수질이상지점 인근 |
| WGHG201600012 | 도덕면 | 봉덕리 | 산131-5 | 암반 | 기존수질이상지점 인근 |
| WGHG201600359 | 도덕면 | 신양리 | 141-7 | 층적 | 분포상 |
| WGHG201600358 | 도덕면 | 신양리 | 1550 | 암반 | 기존수질이상지점 인근 |
| WGHG201600423 | 도덕면 | 오마리 | 213-1 | 암반 | 해안가 |
| WGHG201600464 | 도덕면 | 용동리 | 572 | 층적 | 해안가 |
| WGHG201600484 | 도덕면 | 용동리 | 608-5 | 층적 | 기존수질이상지점 인근 |
| WGHG201600488 | 도덕면 | 용동리 | 64-2 | 층적 | 해안가 |
| WGHG201600017 | 도양읍 | 관리 | 2017 | 암반 | 기존수질이상지점 인근 |
| WGHG201600560 | 도양읍 | 봉암리 | 1488-5 | 층적 | 기존수질이상지점 인근 |
| WGHG201600564 | 도양읍 | 봉암리 | 2279-1 | 층적 | 기존수질이상지점 인근 |
| WGHG201600566 | 도양읍 | 봉암리 | 2558 | 암반 | 해안가 |
| WGHG201600023 | 도양읍 | 봉암리 | 513-8 | 암반 | 기존수질이상지점 인근 |
| WGHG201600030 | 도양읍 | 용정리 | 2074 | 암반 | 해안가 |
| WGHG201600609 | 도양읍 | 용정리 | 2387-7 | 층적 | 기존수질이상지점 인근 |
| WGHG201600031 | 도양읍 | 장계리 | 1184 | 암반 | 분포상 |
| WGHG201600640 | 도양읍 | 장계리 | 593 | 층적 | 해안가 |
| WGHG201600033 | 도화면 | 가화리 | 1673-1 | 암반 | 기존수질이상지점 인근 |
| WGHG201600681 | 도화면 | 가화리 | 산200-2 | 암반 | 기존수질이상지점 인근 |
| WGHG201600038 | 도화면 | 구암리 | 21-2 | 암반 | 해안가 |
| WGHG201600039 | 도화면 | 구암리 | 432 | 암반 | 분포상 |
| WGHG201603394 | 도화면 | 당오리 | 323-3 | 암반 | 기존수질이상지점 인근 |
| WGHG201600710 | 도화면 | 덕중리 | 28 | 층적 | 분포상 |
| WGHG201600714 | 도화면 | 덕중리 | 산288-1 | 암반 | 분포상 |
| WGHG201600045 | 도화면 | 발포리 | 977-1 | 암반 | 분포상 |
| WGHG201600049 | 도화면 | 봉룡리 | 2654 | 암반 | 분포상 |
| WGHG201600758 | 도화면 | 봉룡리 | 36 | 암반 | 기존수질이상지점 인근 |
| WGHG201600780 | 도화면 | 봉산리 | 814-1 | 층적 | 분포상 |
| WGHG201600790 | 도화면 | 사덕리 | 1281-2 | 층적 | 분포상 |

<표 3-2-13> 수질기준(생활용수) 검사 지점 및 채취사유-계속

| 관정현장조사번호 | 읍면 | 리 | 번지 | 층적/암반 | 청문조사 |
|---------------|-----|-----|---------|-------|-------------|
| WGHG201600784 | 도화면 | 사덕리 | 1314-4 | 층적 | 분포상 |
| WGHG201600054 | 도화면 | 신호리 | 1105-1 | 암반 | 청문조사 |
| WGHG201600819 | 도화면 | 신호리 | 92-17 | 층적 | 청문조사 |
| WGHG201600058 | 풍양면 | 고옥리 | 1910 | 암반 | EC이상지점 인근 |
| WGHG201600864 | 풍양면 | 고옥리 | 88 | 층적 | 청문조사 |
| WGHG201600944 | 풍양면 | 당두리 | 756 | 층적 | EC이상지점 인근 |
| WGHG201600063 | 풍양면 | 매곡리 | 1006-18 | 암반 | 기존수질이상지점 인근 |
| WGHG201600993 | 풍양면 | 보천리 | 185-2 | 층적 | 기존수질이상지점 인근 |
| WGHG201601038 | 풍양면 | 봉양리 | 1017-3 | 층적 | 청문조사 |
| WGHG201601081 | 풍양면 | 상림리 | 275-2 | 암반 | 분포상 |
| WGHG201600072 | 풍양면 | 송정리 | 1174 | 암반 | 분포상 |
| WGHG201601132 | 풍양면 | 안동리 | 463-6 | 암반 | pH이상지점 인근 |
| WGHG201601139 | 풍양면 | 야막리 | 476-6 | 층적 | 기존수질이상지점 인근 |
| WGHG201600078 | 풍양면 | 울치리 | 254-4 | 암반 | 기존수질이상지점 인근 |
| WGHG201601182 | 풍양면 | 풍남리 | 240-1 | 암반 | 청문조사 |
| WGHG201601187 | 풍양면 | 풍남리 | 507-1 | 암반 | pH이상지점 인근 |
| WGHG201601230 | 풍양면 | 한동리 | 428-1 | 암반 | 기존수질이상지점 인근 |
| WGHG201601246 | 풍양면 | 한동리 | 703-17 | 층적 | 기존수질이상지점 인근 |

※ : 수질기준 초과지점

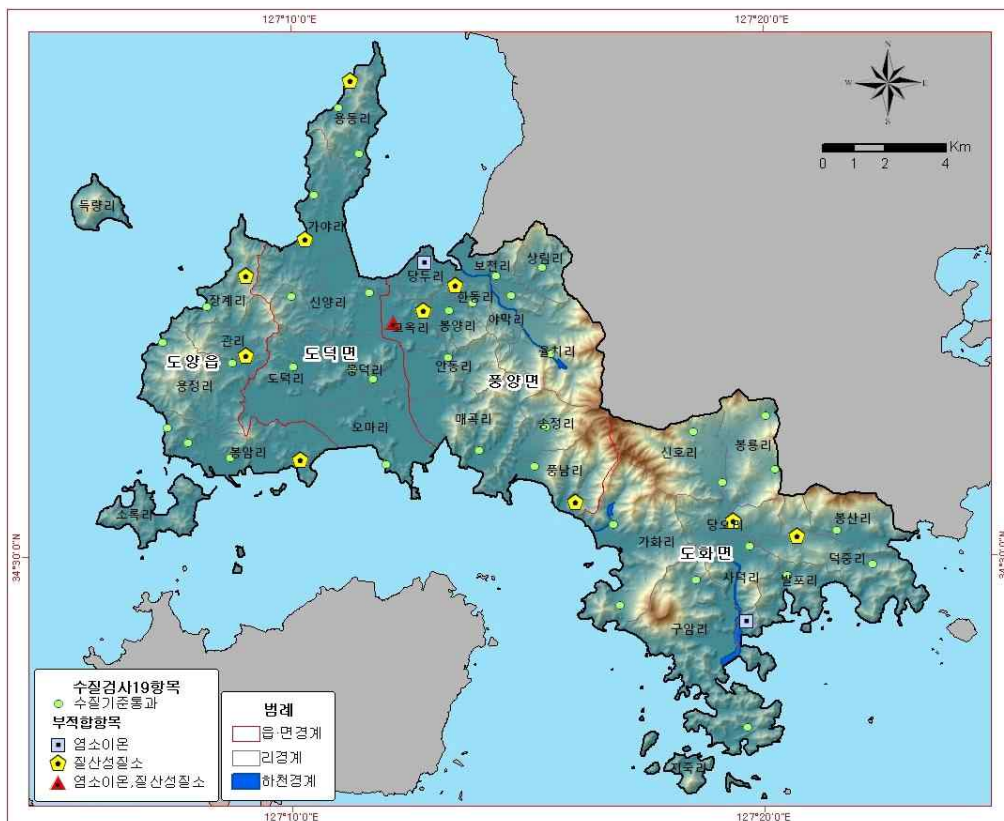

<그림 3-2-22> 수질검사 및 초과지점 분포도

<표 3-2-14> 지하수 생활용수 및 기타 수질기준

| 이용목적별 항 목 | | 먹는물 기준1) | 생활용수2) | 농·어업용수2) | 공업용수2) |
|---------------------|--------------------|-------------------|------------------------|-----------|-----------|
| 일반 오염물질 (5개) | 수소이온농도(pH) | 5.8~8.5 | 5.8~8.5 | 6.0~8.5 | 5.0~9.0 |
| | 총대장균군 | 불검출 | 5,000 이하 (균수/100mL) | - | - |
| | 질산성질소 | 10 이하 | 20 이하 | 20 이하 | 40 이하 |
| | 염소이온 | 250 이하 | 250 이하 | 250 이하 | 500 이하 |
| | 일반세균 | 1ml 중 100CFU이하 | - | - | - |
| 특정 유해물질 (15개) | 카드뮴 | 0.005 이하 | 0.01 이하 | 0.01 이하 | 0.02 이하 |
| | 비소 | 0.01 이하 | 0.05 이하 | 0.05 이하 | 0.1 이하 |
| | 시안 | 0.01 이하 | 0.01 이하 | 0.01 이하 | 0.2 이하 |
| | 수은 | 0.001 이하 | 0.001 이하 | 0.001 이하 | 0.001 이하 |
| | 유기인 | - | 0.0005 이하 | 0.0005 이하 | 0.0005 이하 |
| | 페놀 | 0.005 이하 | 0.005 이하 | 0.005 이하 | 0.01 이하 |
| | 납 | 0.01 이하 | 0.1 이하 | 0.1 이하 | 0.2 이하 |
| | 6가크롬 | 0.05 이하 | 0.05 이하 | 0.05 이하 | 0.1 이하 |
| | 트리클로로에틸렌 (TCE) | 0.03 이하 | 0.03 이하 | 0.03 이하 | 0.06 이하 |
| | 테트라클로로에틸렌 (PCE) | 0.01 이하 | 0.01 이하 | 0.01 이하 | 0.02 이하 |
| | 1,1,1-트리클로로에 탄 | 0.1 이하 | 0.15 이하 | 0.3 이하 | 0.5 이하 |
| | 벤젠 | 0.01 이하 | 0.015 이하 | - | - |
| | 톨루엔 | 0.7 이하 | 1 이하 | - | - |
| | 에틸벤젠 | 0.3 이하 | 0.45 이하 | - | - |
| | 크실렌 | 0.5 이하 | 0.75 이하 | - | - |

1) 먹는물 수질기준 및 검사 등에 관한 규칙 [별표 1] 먹는물 수질기준

2) 지하수의 수질보전 등에 관한 규칙 [별표 4] 지하수의 수질기준

□ 수질검사결과 생활용수 수질기준을 초과한 분석지점의 초과항목에 대한 분석결과를 표로 작성하였다<표 3-2-15>. 고흥군 도덕면 사덕리에 위치한 WGHG201600790번 관정과 풍양면 고옥리에 위치한 WGHG201600058번 관정, 당두리 WGHG201600944번 관정은 염소이온 생활용 및 농·어업용 수질기준을 초과하였다. 주변환경을 살펴보면 지하수관정이 농경지에 위치하고 있으며 오염방지시설이 매우 미흡하고 지리적으로 해안과 매우 가까이 위치하고 있는 시설로 해수침입 또는 외부오염에 매우 취약한 구조이다. 도덕면 가야리에 위치한 WGHG201600203번 관정 외 10개 관정은 질산성질소 생활용 및 농·어업용 수질기준을 초과하였다. 주변환경을 살펴보면 위와 마찬가지로 지하수관정의 오염방지 시설이 매우 미비하여 외부오염에 대해 매우 취약한 구조를 보이고 있다.

<표 3-2-15> 고도지구 수질검사 기준초과지점

| 조사번호 | 분석항목 | | 초과항목 | 관정형태 |
|---------------|-------|-------|-------------|------|
| | 염소이온 | 질산성질소 | | |
| WGHG201600203 | 34.6 | 35.4 | 질산성질소 | 층적 |
| WGHG201600488 | 34.3 | 35.2 | 질산성질소 | 층적 |
| WGHG201600017 | 34.6 | 35.0 | 질산성질소 | 암반 |
| WGHG201600023 | 34.6 | 35.4 | 질산성질소 | 암반 |
| WGHG201600031 | 34.2 | 35.0 | 질산성질소 | 암반 |
| WGHG201603394 | 34.4 | 35.6 | 질산성질소 | 암반 |
| WGHG201600714 | 34.5 | 35.3 | 질산성질소 | 암반 |
| WGHG201600790 | 435.6 | 1.0 | 염소이온 | 층적 |
| WGHG201600058 | 494.1 | 45.5 | 염소이온, 질산성질소 | 암반 |
| WGHG201600864 | 60.4 | 33.0 | 질산성질소 | 층적 |
| WGHG201600944 | 737.0 | 10.6 | 염소이온 | 층적 |
| WGHG201601182 | 56.8 | 37.4 | 질산성질소 | 암반 |
| WGHG201601230 | 56.4 | 37.3 | 질산성질소 | 암반 |

바. 양·음이온 분석

1) 시료채취

□ 고도지구 지하수의 수리지구화학적 특성을 규명하고 오염현황을 파악하기 위해 지하수 내에 용존되어 있는 주요 이온성분인 Na, K, Ca, Mg, Cl, HCO₃, SO₄, NO₃의 농도를 분석하였다<표 3-2-17>.

□ 양음이온 시료채취는 일제조사결과 EC, pH 이상 지점 그리고 해수침투에 대한 영향을 살펴보기 위해 해안가 인근에서 채취하였으며 지역의 특성을 알아보기 위해서 지질분포 특성을 고려하여 실시하였다<표 3-2-16, 그림 3-2-23>.

<표 3-2-16> 양·음이온 분석지점 및 채취사유

| 현장조사번호 | 읍면 | 리 | 번지 | 층적/암반 | 채취사유 |
|---------------|-----|-----|---------|-------|---------------------|
| WGHG201600007 | 도덕면 | 도덕리 | 1025-9 | 암반 | EC 이상 및 기존수질이상지점 |
| WGHG201600009 | 도덕면 | 봉덕리 | 1087-2 | 암반 | NO3-N 초과 |
| WGHG201600018 | 도양읍 | 관리 | 533-10 | 암반 | NO3-N 초과 |
| WGHG201600025 | 도양읍 | 봉암리 | 산117-2 | 암반 | NO3-N 초과 |
| WGHG201600030 | 도양읍 | 용정리 | 2074 | 암반 | NO3-N 초과 |
| WGHG201600031 | 도양읍 | 장계리 | 1184 | 암반 | NO3-N 초과 |
| WGHG201600040 | 도화면 | 구암리 | 884 | 암반 | 분포상 |
| WGHG201600043 | 도화면 | 당오리 | 산96 | 암반 | 분포상 |
| WGHG201600044 | 도화면 | 덕중리 | 1100 | 암반 | 분포상 |
| WGHG201600046 | 도화면 | 봉룡리 | 1523-2 | 암반 | NO3-N 초과 |
| WGHG201600058 | 풍양면 | 고옥리 | 1910 | 암반 | NO3-N 초과 |
| WGHG201600981 | 풍양면 | 매곡리 | 1004-9 | 암반 | NO3-N 초과 |
| WGHG201600085 | 풍양면 | 한동리 | 711 | 암반 | NO3-N 초과 |
| WGHG201600160 | 도덕면 | 가야리 | 1285-1 | 층적 | NO3-N 초과 및 분포상 |
| WGHG201600218 | 도덕면 | 가야리 | 2325 | 층적 | NO3-N 초과 |
| WGHG201600363 | 도덕면 | 신양리 | 1655-1 | 층적 | NO3-N 초과 |
| WGHG201600419 | 도덕면 | 오마리 | 158-3 | 층적 | NO3-N 초과 및 분포상 |
| WGHG201600500 | 도덕면 | 용동리 | 94 | 층적 | NO3-N 초과 |
| WGHG201600564 | 도양읍 | 봉암리 | 2279-1 | 층적 | 분포상 |
| WGHG201600659 | 도화면 | 가화리 | 1649-7 | 암반 | EC 이상 및 해안가 |
| WGHG201600785 | 도화면 | 사덕리 | 1335-6 | 암반 | EC 이상 |
| WGHG201600957 | 풍양면 | 당두리 | 769 | 층적 | NO3-N 초과 |
| WGHG201601019 | 풍양면 | 보천리 | 750 | 층적 | NO3-N 초과 |
| WGHG201601042 | 풍양면 | 봉양리 | 1024-13 | 층적 | NO3-N 초과 |
| WGHG201601118 | 풍양면 | 송정리 | 516 | 층적 | NO3-N 초과 |
| WGHG201601140 | 풍양면 | 야막리 | 485-3 | 층적 | NO3-N 초과 |
| WGHG201601187 | 풍양면 | 풍남리 | 507-1 | 암반 | NO3-N 초과 |

<표 3-2-17> 양·음이온별 이화학분석결과

(단위 : mg/L)

| 양 이 온(Cation) | | | | | | 음 이 온(Anion) | | | | | |
|------------------|------|-------|------|------|-------|-------------------------------|------|--------|-------|------|-------|
| 이 온 | 최소값 | 최대값 | 평균 | 중앙값 | 표준 편차 | 이 온 | 최소값 | 최대값 | 평균 | 중앙값 | 표준 편차 |
| Na ⁺ | 7.0 | 257.3 | 50.4 | 19.5 | 75.5 | Cl ⁻ | 8.7 | 1408.9 | 164.2 | 32.7 | 364.3 |
| K ⁺ | 0.31 | 6.42 | 2.4 | 2.2 | 1.4 | HCO ₃ ⁻ | 14.6 | 107.3 | 48.4 | 41.4 | 24.3 |
| Ca ²⁺ | 3.5 | 478.6 | 67.1 | 25.9 | 119.7 | SO ₄ ²⁻ | 4.0 | 115.0 | 30.5 | 12.9 | 40.2 |
| Mg ²⁺ | 1.3 | 80.5 | 15.4 | 8.5 | 18.3 | NO ₃ ⁻ | 1.4 | 23.0 | 11.4 | 13.5 | 7.6 |

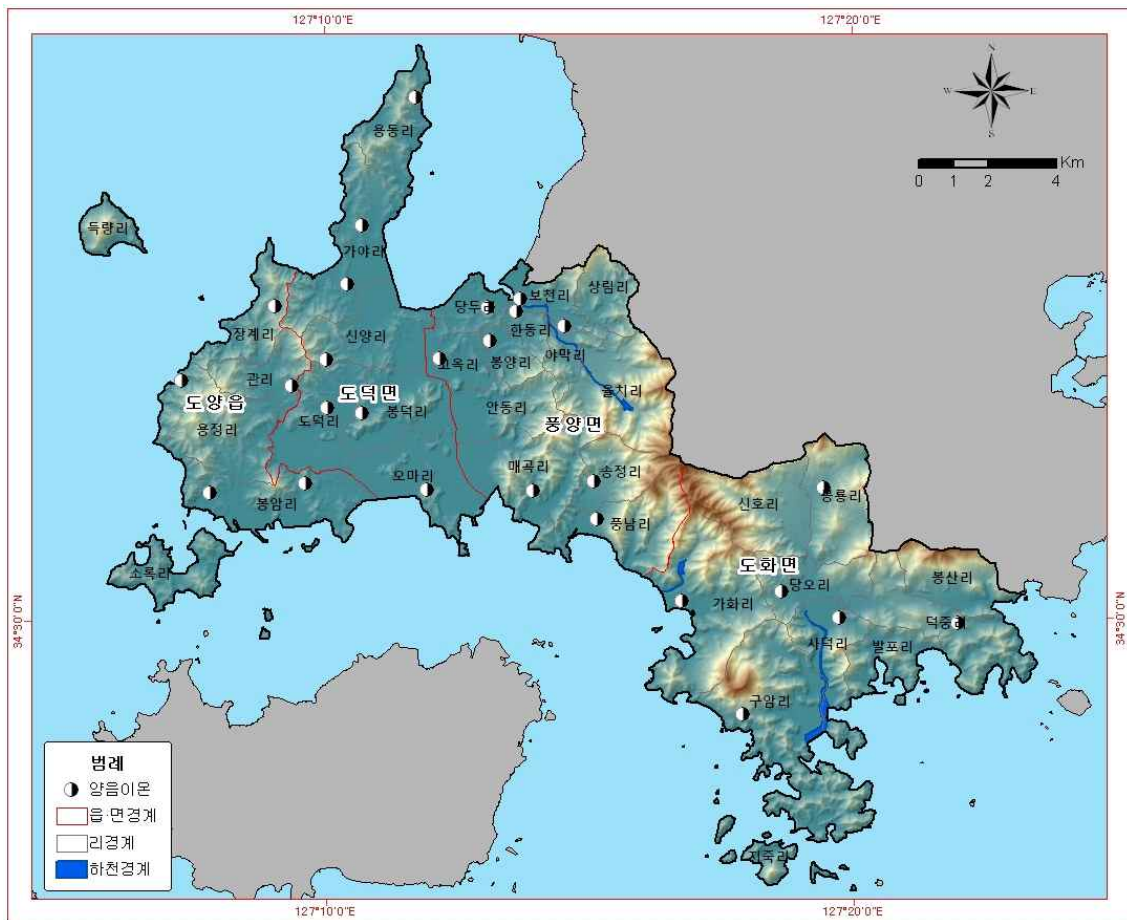

<그림 3-2-23> 양·음이온분석시료 채수 위치도

□ 지하수의 수질 유형(Piper Diagram)

○ Piper diagram은 지하수 화학특성을 표시하는데 널리 쓰이는 수단인데, 지하수내 주요 양이온과 음이온의 당량농도(meq/L)를 비율로 나타냄으로써 지하수의 유형(type)을 구분하는데 이용될 수 있다. 수질유형은 대표적인 양이온과 음이온으로 나누어 네 가지 유형으로 분류하였다. 양이온의 경우 Na와 K의 당량농도의 합과 Ca와 Mg의 당량농도의 합을 비교하여 전자가 큰 경우 Na 유형으로 후자가 큰 경우 Ca 유형으로, 음이온의 경우 HCO₃와 CO₃의 당량농도의 합과 Cl, SO₄, NO₃의 당량농도의 합을 비교하여 전자가 큰 경우 HCO₃ 유형, 후자가 큰 경우 Cl 유형으로 구분하였다.

○ Ca-HCO₃ 유형은 오염되지 않은 천부지하수를 지시하며, 농업활동이나 생활하수 등의 인위적인 오염원에 의해 영향을 받게 되면 Ca-Cl 유형으로 바뀌게 된다. Ca-HCO₃ 유형의 천부지하수는 지하수 유동경로가 길어짐에 따라 지질매체와의 반응을 통해 Na-HCO₃ 유형으로 바뀌게 되며, Na-Cl 유형은 해수의 영향에 의해 나타난다. 물이 대수층을 통하여 흐르는 동안 주변 암석과의 반응에 의하여 고유의 화학성분을 형성한다고 보는데 이와 같이 대수층 내에서 화학조성이 다른 지하수체를 표현하는데 수리화학상(Hydrochemical facies)이란 용어를 사용한다.

○ 총적관정 11공, 암반관정 16공에 대하여 지하수 양음이온 분석결과를 Piper Diagram에 도시하였다. 먼저 생활하수 및 축산폐수 등에 의한 수질유형 변화를 알아보기 위해 질산성질소 농도에 따라 크기를 달리하여 Piper Diagram에 표시하였다. 수질유형은 Ca-Cl 19개소, Ca-HCO₃ 4개소, Na-Cl 4개소로 Ca-Cl 유형이 우세하게 나타난다. 질산성질소 농도는 Ca-Cl 유형에서 가장 높게 나타나고 있으며 이는 Ca-HCO₃ 유형의 지하수가 외부오염에 의해 Ca-Cl 유형으로 변화하는 것으로 보인다.

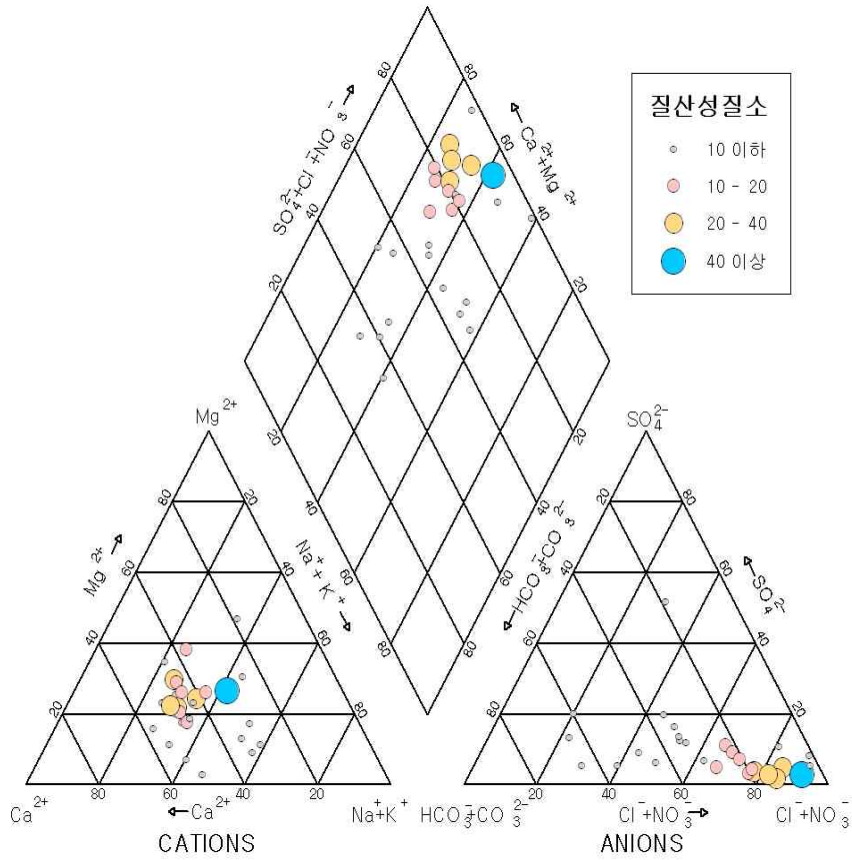

<그림 3-2-24> 고도지구 지하수의 Piper Diagram(질산성질소)

○ 암반지하수는 Ca가 우세하게 나타나며, 음이온은 Cl이 다소 우세하게 나타난다. 오염을 받지 않은 배경 수질은 Ca-HCO₃ 유형이고 배경수질로부터 유동경로에 따른 농업활동 등 인위적인 요인에 의한 영향 및 해수에 의한 영향을 받아 Ca-Cl 유형으로 변화하고 있는 것으로 추정된다. 음이온 HCO₃ 유형에서 Cl 유형으로 변할수록 전기전도도가 커지는 경향을 나타내며 이는 해수침투에 의한 영향이 나타나고 있는 것으로 판단된다<그림 3-2-25>.

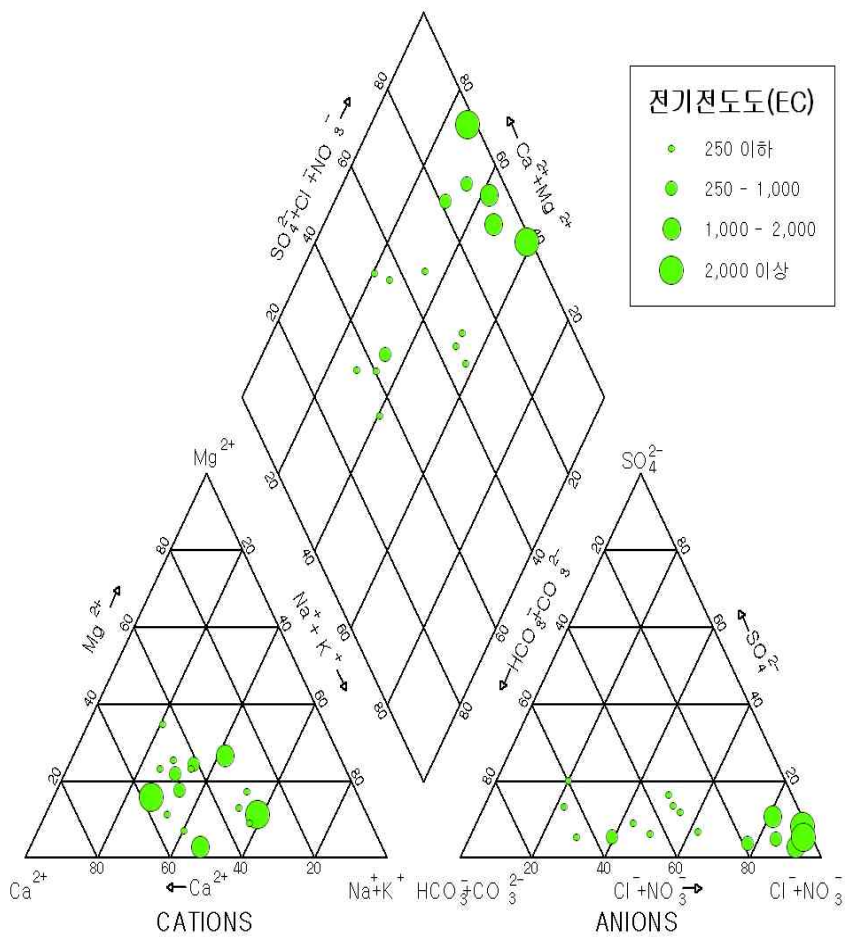

<그림 3-2-25> 고도지구 암반 지하수의 Piper Diagram

○ 충적지하수 유형도 암반지하수와 유사하게 Ca-Cl유형이 많다. 양이온 Ca에서 Na로 HCO₃에서 Cl로 변하면서 전기전도도 수치가 높아지는 것을 확인할 수 있으며 전기전도도 수치가 높은 지점의 지하수에서 Ca-Cl유형이 대다수이지만 일부지역에서 Na-Cl형도 나타나 해수침투에 의한 영향이 높게 나타나고 있는 것을 확인할 수 있다. 암반 지하수에 비해 주변 환경에 영향을 많이 받는 충적대수층의 특성이 반영된 결과로 인위적인 활동 및 해안가에 위치한 지형적인 특징이 지하수 유형에 반영된 것을 쉽게 확인할 수 있다<그림 3-2-26>.

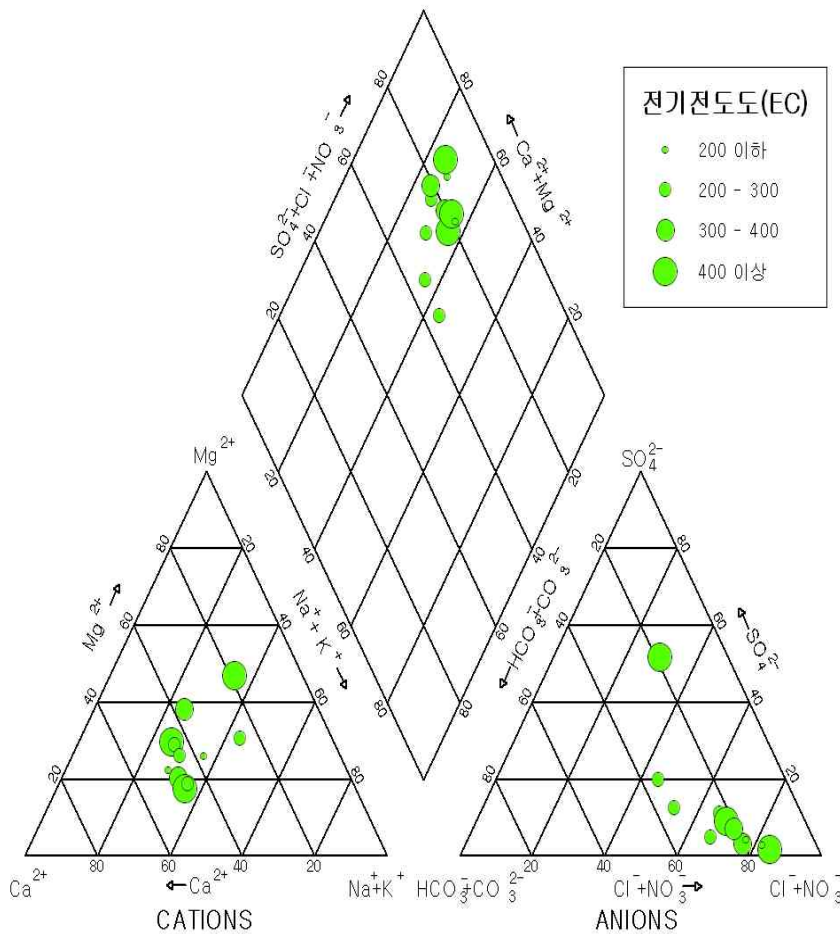

<그림 3-2-26> 고도지구 충적 지하수의 Piper Diagram

□ 지하수의 수질 유형(Stiff Diagram)

○ 각기 다른 곳에서 채취한 지하수 시료를 한눈에 비교할 때 용이한 Stiff Diagram은 다각형 형태로서 세 개의 평행축을 다른 편 수직 세로축에 연장하여 만들어진다. 양이온은 세로축의 왼쪽에, 음이온은 오른쪽에 당량농도(meq/L)로 나타내며, 다각형의 면적이 넓을수록 용존이온의 농도가 높은 것이다.

○ 고도지구 지하수의 Stiff Diagram에 의한 수질유형은 Ca-Cl과 Ca-HCO₃유형이 우세하며 일부 지하수의 경우 기반암의 영향에 의한 것과 복합된 Na-HCO₃형이 점암면에 나타난다. 해안지역에는 Na-Cl형이 나타나며 Stiff diagram의 면적이 매우 넓은 등 해수침투를 받은 지하수 특징이 나타난다<그림 3-2-27>.

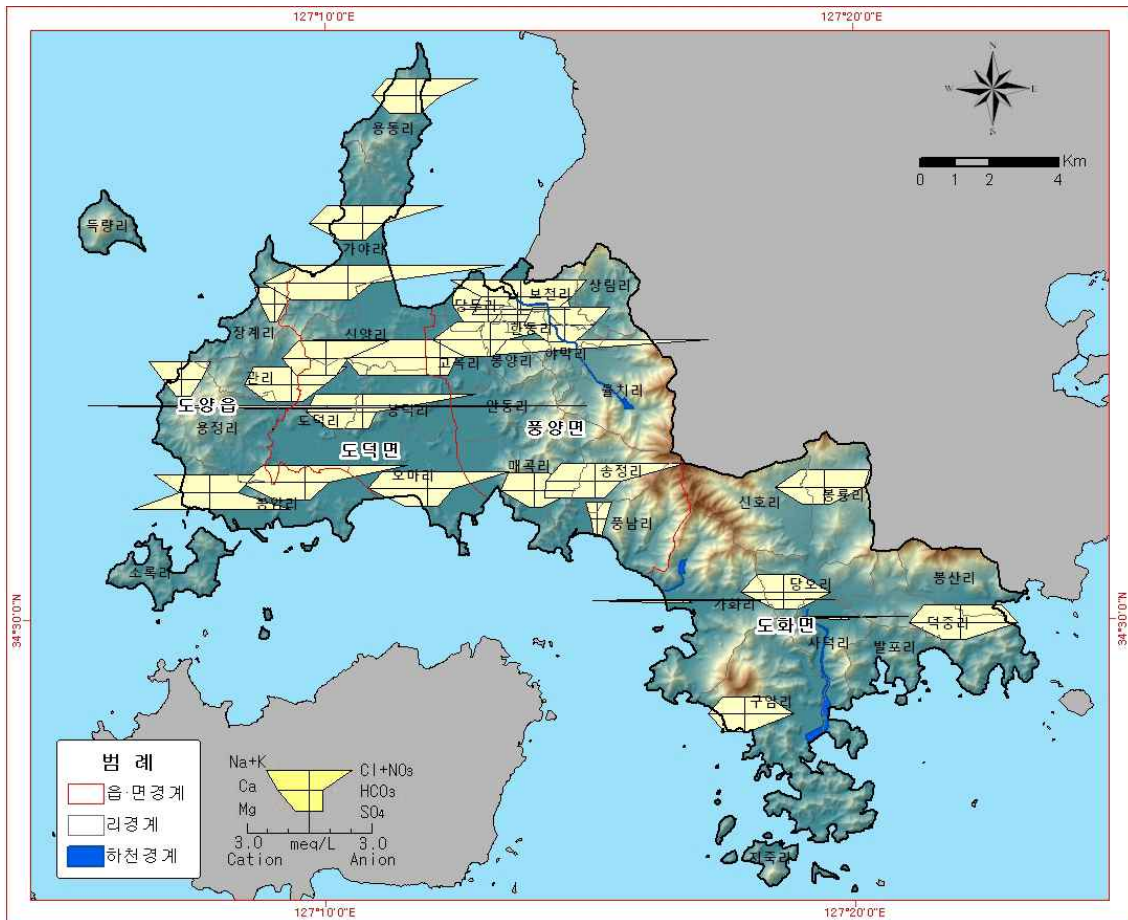

<그림 3-2-27> 고도지구 지하수의 Stiff Diagram

3.2.3 지하수 수질 환경특성에 따른 동리별 순위

<표 3-2-18> 지하수 수질환경 특성에 따른 리별 순위

| 순 위 | 질산성질소 리별평균 (mg/L) | | | 잠재오염원 (개소) | | | 오염원분포밀도 (개소/km ²) | | | DRASTIC INDEX (최대값) | | | 단위면적당 오염부하량 (kg/일/km ²) | | |
|--------|-------------------------|----|------|---------------|----|------|----------------------------------|----|-----|---------------------------|----|-------|-------------------------------------------|----|------|
| | 도덕 | 봉덕 | 22.6 | 도덕 | 가야 | 27.0 | 도화 | 당오 | 2.5 | 도덕 | 오마 | 173.1 | 도덕 | 신양 | 82.5 |
| 2 | 풍양 | 야막 | 18.1 | 도덕 | 도덕 | 13.0 | 도덕 | 가야 | 2.3 | 도화 | 덕중 | 172.5 | 도양 | 봉암 | 76.7 |
| 3 | 풍양 | 고옥 | 17.7 | 도덕 | 신양 | 13.0 | 풍양 | 고옥 | 2.3 | 풍양 | 상림 | 172.3 | 도화 | 사덕 | 71.2 |
| 4 | 풍양 | 한동 | 16.7 | 도화 | 당오 | 11.0 | 도화 | 사덕 | 2.2 | 도화 | 당오 | 170.1 | 도덕 | 가야 | 61.5 |
| 5 | 풍양 | 당두 | 15.1 | 도화 | 사덕 | 11.0 | 도덕 | 도덕 | 2.1 | 도화 | 봉산 | 166.4 | 도덕 | 도덕 | 42.4 |
| 6 | 풍양 | 봉양 | 14.4 | 도덕 | 봉덕 | 9.0 | 도덕 | 신양 | 1.8 | 도화 | 사덕 | 165.5 | 도양 | 관리 | 40.0 |
| 7 | 도덕 | 오마 | 11.8 | 도화 | 봉룡 | 8.0 | 도덕 | 봉덕 | 1.6 | 도화 | 발포 | 165.4 | 도화 | 고옥 | 37.9 |
| 8 | 도덕 | 가야 | 11.1 | 풍양 | 울치 | 8.0 | 도화 | 봉룡 | 1.3 | 도덕 | 봉덕 | 163.7 | 풍양 | 당오 | 36.7 |
| 9 | 도양 | 관리 | 10.0 | 풍양 | 고옥 | 7.0 | 도화 | 발포 | 1.1 | 풍양 | 야막 | 160.7 | 풍양 | 한동 | 32.3 |
| 10 | 도양 | 봉암 | 10.0 | 도양 | 용정 | 6.0 | 풍양 | 울치 | 1.0 | 도덕 | 도덕 | 159.1 | 풍양 | 상림 | 31.4 |
| 11 | 도덕 | 용동 | 9.5 | 도화 | 가화 | 6.0 | 풍양 | 상림 | 0.9 | 도덕 | 용동 | 159.0 | 도덕 | 오마 | 30.1 |
| 12 | 풍양 | 풍남 | 9.3 | 도덕 | 용동 | 5.0 | 도양 | 관리 | 0.8 | 도화 | 신호 | 158.7 | 도화 | 봉룡 | 27.5 |
| 13 | 도화 | 봉룡 | 8.8 | 도덕 | 오마 | 4.0 | 풍양 | 한동 | 0.8 | 도덕 | 신양 | 158.5 | 풍양 | 봉양 | 25.2 |
| 14 | 풍양 | 매곡 | 8.1 | 도양 | 봉암 | 4.0 | 도양 | 용정 | 0.8 | 도덕 | 가야 | 157.9 | 도양 | 용정 | 23.5 |
| 15 | 풍양 | 송정 | 8.1 | 도화 | 구암 | 4.0 | 도덕 | 오마 | 0.6 | 도양 | 소록 | 157.6 | 도양 | 소록 | 22.0 |
| 16 | 풍양 | 보천 | 7.8 | 도화 | 발포 | 4.0 | 도화 | 가화 | 0.5 | 풍양 | 울치 | 156.7 | 도화 | 용동 | 20.7 |
| 17 | 도양 | 장계 | 7.7 | 풍양 | 매곡 | 4.0 | 풍양 | 매곡 | 0.5 | 도화 | 지죽 | 156.5 | 도덕 | 발포 | 20.1 |
| 18 | 도양 | 용정 | 7.1 | 도양 | 관리 | 3.0 | 풍양 | 봉양 | 0.5 | 풍양 | 당두 | 155.2 | 풍양 | 풍남 | 18.8 |
| 19 | 도덕 | 도덕 | 6.6 | 도화 | 덕중 | 3.0 | 도양 | 봉암 | 0.5 | 풍양 | 안동 | 154.8 | 도덕 | 봉덕 | 18.6 |
| 20 | 도덕 | 신양 | 6.2 | 도화 | 신호 | 3.0 | 도화 | 봉산 | 0.4 | 도양 | 시산 | 153.7 | 풍양 | 야막 | 18.5 |
| 21 | 도화 | 당오 | 5.1 | 풍양 | 상림 | 3.0 | 도덕 | 용동 | 0.4 | 도화 | 구암 | 153.6 | 풍양 | 당두 | 17.4 |
| 22 | 도화 | 가화 | 4.6 | 도화 | 봉산 | 2.0 | 도화 | 신호 | 0.4 | 도화 | 봉룡 | 153.1 | 풍양 | 울치 | 17.0 |
| 23 | 도화 | 덕중 | 3.8 | 도양 | 장계 | 1.0 | 도화 | 덕중 | 0.4 | 도양 | 봉암 | 152.8 | 도화 | 지죽 | 15.6 |
| 24 | 풍양 | 상림 | 3.5 | 풍양 | 당두 | 1.0 | 도화 | 구암 | 0.3 | 풍양 | 보천 | 151.8 | 풍양 | 보천 | 14.2 |
| 25 | 풍양 | 울치 | 3.5 | 풍양 | 봉양 | 1.0 | 풍양 | 당두 | 0.3 | 도화 | 가화 | 151.5 | 풍양 | 매곡 | 14.2 |
| 26 | 도화 | 신호 | 2.6 | 풍양 | 송정 | 1.0 | 풍양 | 송정 | 0.2 | 풍양 | 고옥 | 151.2 | 도화 | 장계 | 13.2 |
| 27 | 도화 | 구암 | 2.5 | 풍양 | 안동 | 1.0 | 도양 | 장계 | 0.2 | 풍양 | 봉양 | 147.7 | 도양 | 봉산 | 13.1 |
| 28 | 도화 | 사덕 | 2.5 | 풍양 | 풍남 | 1.0 | 풍양 | 안동 | 0.2 | 도양 | 장계 | 146.9 | 풍양 | 안동 | 12.1 |
| 29 | 도화 | 봉산 | 2.3 | 풍양 | 한동 | 1.0 | 풍양 | 풍남 | 0.1 | 풍양 | 송정 | 146.4 | 도양 | 득량 | 11.8 |
| 30 | 풍양 | 안동 | 1.8 | 도양 | 득량 | - | 도양 | 득량 | - | 풍양 | 한동 | 145.6 | 도화 | 가화 | 11.0 |
| 31 | 도화 | 발포 | 1.3 | 도양 | 소록 | - | 도양 | 소록 | - | 도양 | 용정 | 145.4 | 풍양 | 송정 | 11.0 |
| 32 | 도양 | 득량 | - | 도양 | 시산 | - | 도양 | 시산 | - | 풍양 | 매곡 | 144.4 | 도화 | 신호 | 10.5 |
| 33 | 도양 | 소록 | - | 도화 | 지죽 | - | 도화 | 지죽 | - | 풍양 | 풍남 | 143.9 | 도양 | 시산 | 10.2 |
| 34 | 도양 | 시산 | - | 풍양 | 보천 | - | 풍양 | 보천 | - | 도양 | 관리 | 141.3 | 도화 | 덕중 | 8.9 |
| 35 | 도화 | 지죽 | - | 풍양 | 야막 | - | 풍양 | 야막 | - | 도양 | 득량 | - | 도화 | 구암 | 8.3 |

3.3 오염취약성 분석

3.3.1 DRASTIC 시스템

- DRASTIC 시스템은 1987년 미국 환경청(EPA)과 미국 지하수협회(WGWA, National Groundwater Association)의 전신인 미국 정호협회(NWWA)에 의하여 개발된 지하수오염 취약성 평가 모델이다. 본 모델은 수리지질학적인 요인들의 영향을 수치적으로 평가하고 전체 인자들의 영향을 종합적으로 평가하기 위한 것으로 7가지 인자가 지하수 오염에 영향을 미치는 중요도에 따라서 가중치를 적용한다.
- DRASTIC 시스템은 대상지역의 수문지질특성을 토대로 지하수 오염취약성을 간접적으로 평가하는 방법으로 지하수의 심도(D : Depth to water), 자연함양량(R : Net Recharge) 대수층 매질(A : Aquifer media), 토양매질(S : Soil media), 지형(T : Topography), 비포화대 매질의 영향(I : Impact of the vadose zone), 수리전도도(C : Hydraulic Conductivity) 등 7개의 구성인자별로 지하수 오염물질의 유입 및 이동성 등과의 상관성에 따라 가중치와 등급범위를 설정하여 곱한 값들을 합산하여 구한 Drastic 지수를 토대 지하수의 상대적인 오염취약성을 평가하는 것이다 <표 3-3-1>.
- DRASTIC 시스템에서 적용되는 기본 가정은 다음과 같으며, 구성 인자별 평가 기준은 <표 3-3-1>에 요약한 바와 같다.
 - 1) 오염원은 지표상에 위치
 - 2) 오염물질의 지하유입은 강수량에 의존
 - 3) 오염물질은 물과 함께 유동
 - 4) 평가 대상 지역 면적은 0.4km² 이상
- 위의 가정을 벗어난 경우, 예를 들면 ①오염물질이 지하수계로 잘 이동하지 않는 물리화학적인 성질이 있을 때, ②비중이 물보다 커서 지하수의 이동과는 다른 유동양상을 보일 때, ③오염물질이 주입 정호 같은 경로를 통하여 지하수계로 직접 유입할 때 등의 예외적인 경우에 DRASTIC 모델은 지하수오염 취약성을 정확히 지시 할 수 없다. 또한, 평가지역을 100acre(0.4km²) 이상으로 함은 국지적인 지하수의 흐름보다는 광역적인 유동방향을 고려한 것이다.

□ DRASTIC 시스템의 평가절차는 <그림 3-3-1>와 같으며, 본 조사에서는 전술된 각종 성과를 기반으로 GIS 공간분석 기법에 의거 각 항목별 주제도면을 작성하고 이를 중첩하여 평가하였다.

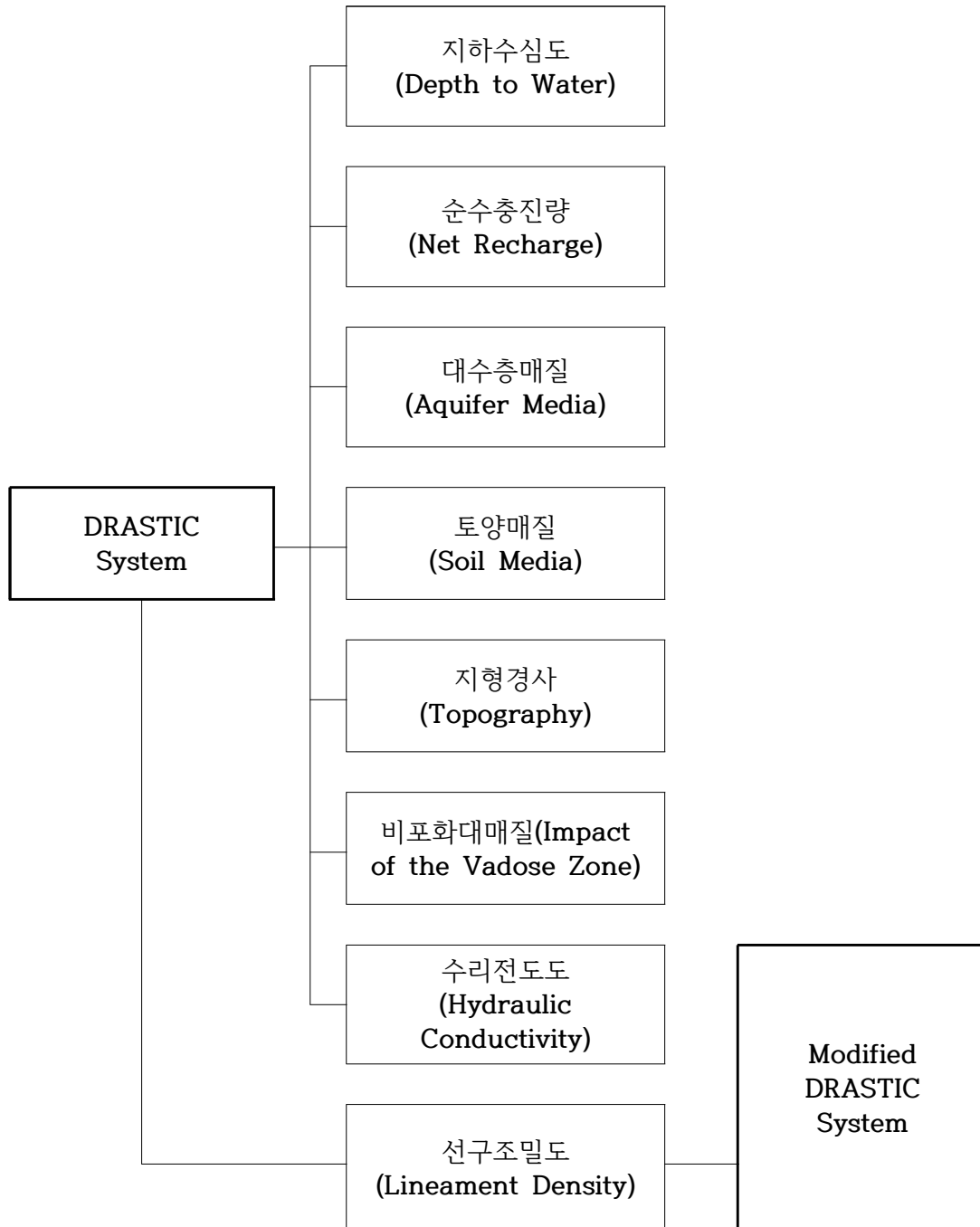

<그림 3-3-1> DRASTIC 흐름도

<표 3-3-1> DRASTIC 평가기준

| 평가항목 | 단위 | 등 급 | | | | | | | 가중치 |
|-----------------------|-----------------------------|-------------|------------|-------------|-------------|-----------|-----------|--------|----------|
| | | 1.50미만 | 1.5-4.6 | 4.6-9.1 | 9.1-15.2 | 15.2-22.9 | 22.9-30.5 | 30.5이상 | |
| 1)지하수위심도(D) | m | 10 | 9 | 7 | 5 | 3 | 2 | 1 | 5(5) |
| 2) 자연 함양량(R) | mm/년 | 50.8미만 | 50.8-101.6 | 101.6-177.8 | 177.8-254.0 | 254.0이상 | | | 4(4) |
| 3)대수층 매질(A) | | 등급 범위 | | | 대표 등급 | | | | 3(3) |
| · 과상 세일 | | 1~3 | | | 2 | | | | |
| · 변성암/화성암 | | 2~5 | | | 3 | | | | |
| · 풍화 변성암/화성암 | | 3~5 | | | 4 | | | | |
| · 빙퇴석 | | 4~6 | | | 5 | | | | |
| · 총상세일,사암,석회암호층 | | 5~9 | | | 6 | | | | |
| · 과상 사암 | | 4~9 | | | 6 | | | | |
| · 과상 석회암 | | 4~9 | | | 6 | | | | |
| · 모래, 자갈 | | 4~9 | | | 8 | | | | |
| · 현무암 | | 2~10 | | | 9 | | | | |
| · 용식 석회암 | | 9~10 | | | 10 | | | | |
| 4)토양 매질(S) | | 등급 범위 | | | | | | | 2(5) |
| · 박층 또는 양반 노출 | | 10 | | | | | | | |
| · 자갈 | | 10 | | | | | | | |
| · 모래 | | 9 | | | | | | | |
| · 갈탄 | | 8 | | | | | | | |
| · 수축성/고형 점토 | | 7 | | | | | | | |
| · 사질Loam | | 6 | | | | | | | |
| · Loam | | 5 | | | | | | | |
| · 실트질 Loam | | 4 | | | | | | | |
| · 점토질 Loam | | 3 | | | | | | | |
| · Muck | | 2 | | | | | | | |
| · 비수축성/비고형 점토 | | 1 | | | | | | | |
| 5)지형 경사(T) | % | 2미만 | 2-6 | 6-12 | 12-18 | 18이상 | | | 1(3) |
| | | 10 | 9 | 5 | 3 | 1 | | | |
| 6)비포화대매질(I) | | 등급 범위 | | | 대표 등급 | | | | 5(4) |
| · 압층(Confining Layer) | | 1 | | | 1 | | | | |
| · 실트질 점토 | | 2~6 | | | 3 | | | | |
| · 세일 | | 2~5 | | | 3 | | | | |
| · 석회암 | | 2~7 | | | 6 | | | | |
| · 사암 | | 4~8 | | | 6 | | | | |
| · 총상 석회암, 사암, 세일 | | 4~8 | | | 6 | | | | |
| · 실트,점토 섞인 모래,자갈 | | 4~8 | | | 6 | | | | |
| · 변성암/화성암 | | 2~8 | | | 4 | | | | |
| · 모래, 자갈 | | 6~9 | | | 8 | | | | |
| · 현무암 | | 2~10 | | | 9 | | | | |
| · 용식 석회암 | | 8~10 | | | 10 | | | | |
| 7)수리전도도(C) | ×10 ⁻⁴ cm/sec | 0.0047-0.47 | 0.47-1.4 | 1.4-3.3 | 3.3-4.7 | 4.7-9.4 | 9.4이상 | | 3(2) |
| | | 1 | 2 | 4 | 6 | 8 | 10 | | |
| 8)선구조밀도(L) | | 0~0.01 | 0.01~0.03 | 0.03~0.05 | 0.05~0.07 | 0.07~0.08 | | | 1.5(1.5) |
| | | 1 | 2 | 3 | 4 | 5 | | | |

주) ()는 농약에 의한 오염취약성 고려 시의 가중치

※DRASTIC potential = D_RD_W + R_RR_W + A_RA_W + S_RS_W + T_RT_W + I_RI_W + C_RC_W (R:점수, W:가중치)

3.3.2 DRASTIC 시스템의 적용

가. 오염취약성(DRASTIC) 분석

- DRASTIC 지수는 지하수 오염에 대한 취약성과 민감성을 상대 평가하는 것이며, 지하수의 오염정도를 직접적으로 나타내는 것은 아니다. 일반적인 평가방법에서 DRASTIC 지수는 23~226의 범위에 있으며, 농업지역에서 농약에 의한 오염가능성을 고려할 경우 DRASTIC 지수는 26~256의 범위를 갖는다. DRASTIC 지수는 값이 클수록 상대적으로 지하수 오염가능성이 높고, DRASTIC 지수가 작으면 지하수 오염 가능성이 상대적으로 낮음을 의미한다.
- <그림 3-3-2~8, 10>은 조사된 지하수위, 토양, 지질, 지형, 지하수특성 등 오염취약성도(DRASTIC) 작성에 필요한 인자들과 선구조밀도 등 변형된 오염취약성도(Modified DRASTIC) 작성에 필요한 인자들을 등급도로 표현한 것이다.

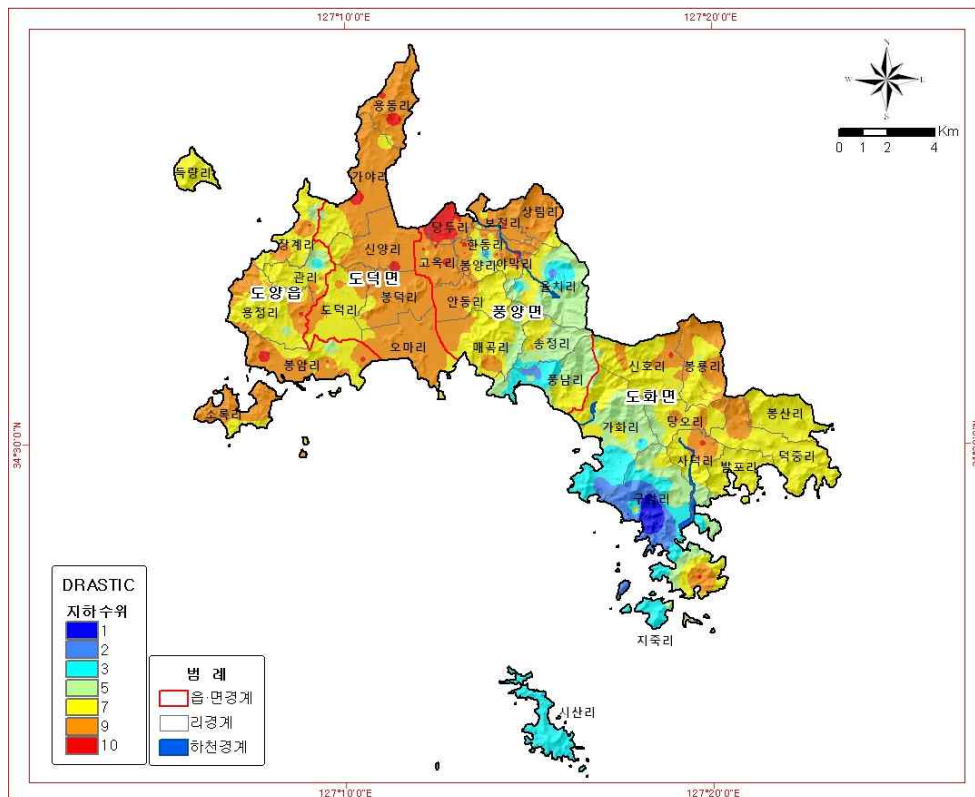

<그림 3-3-2> 지하수위(Depth to water)

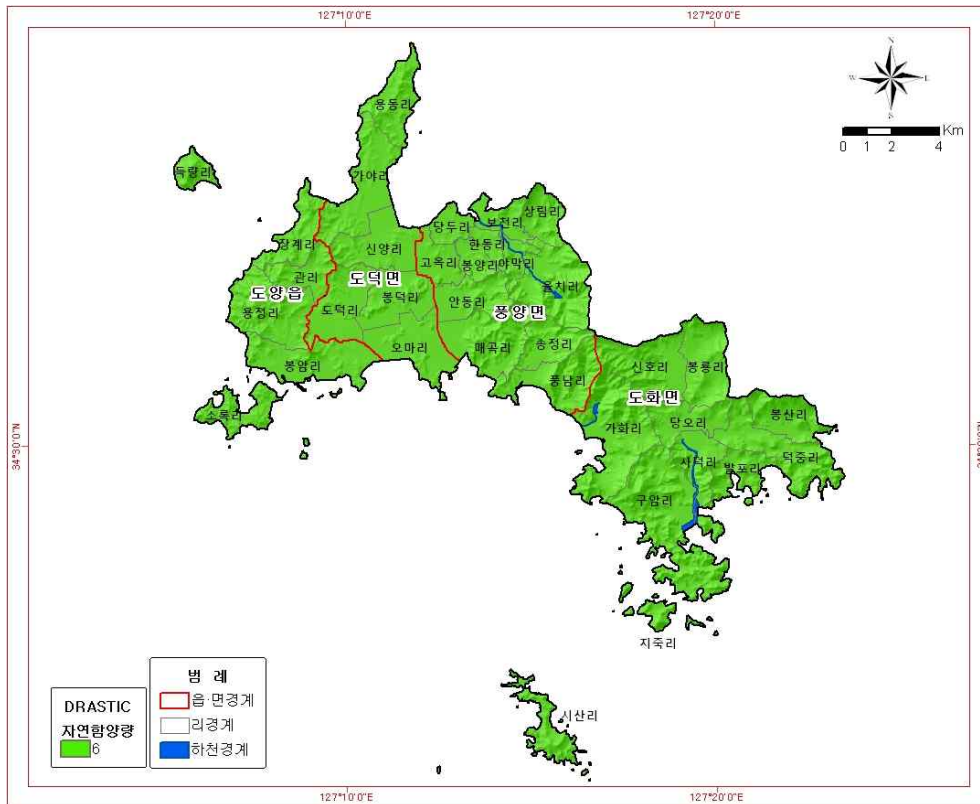

<그림 3-3-3> 자연함양량(Net Recharge)

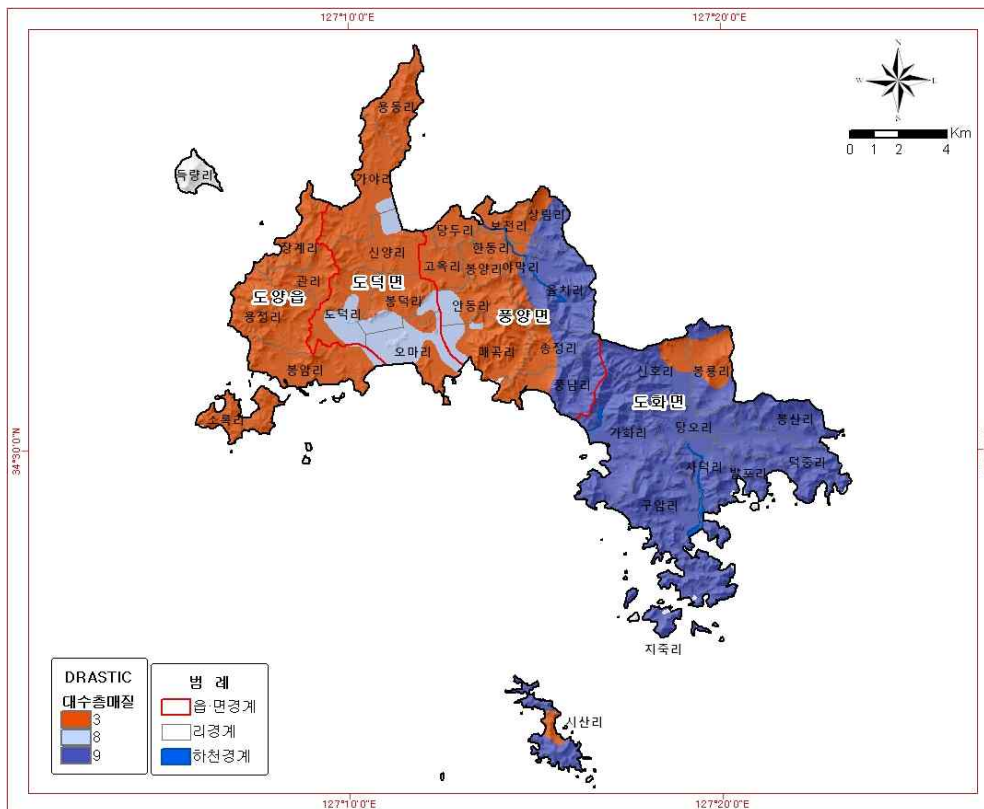

<그림 3-3-4> 대수층 매질(Aquifer Media)

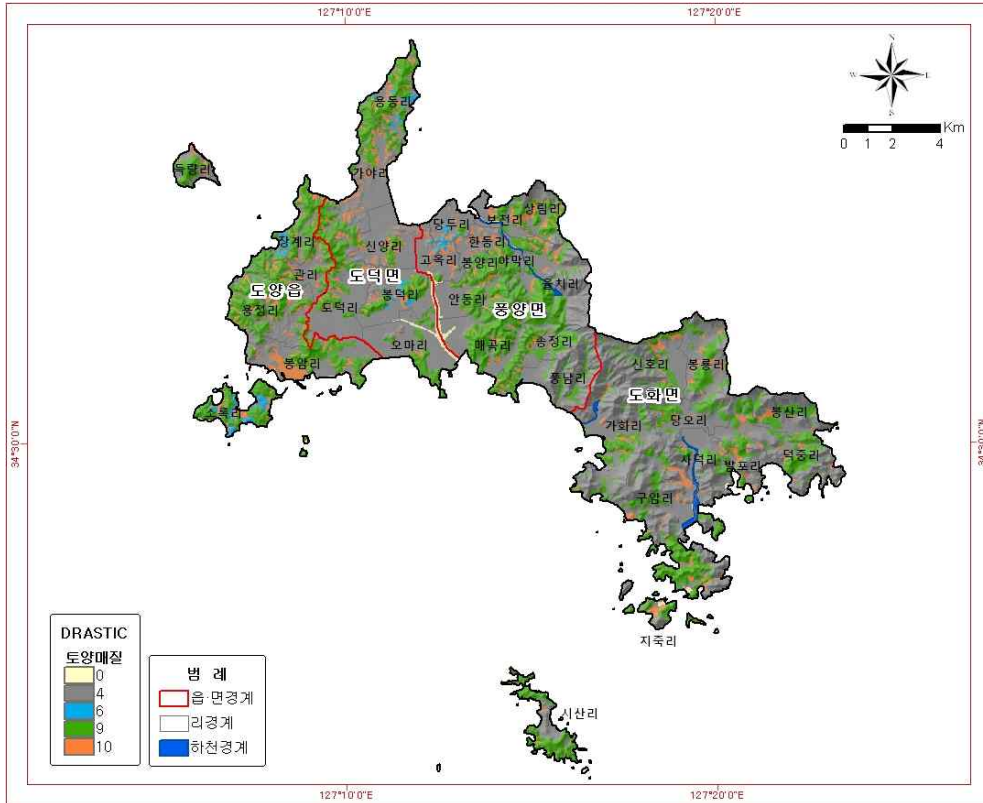

<그림 3-3-5> 토양 매질(Soil Media)

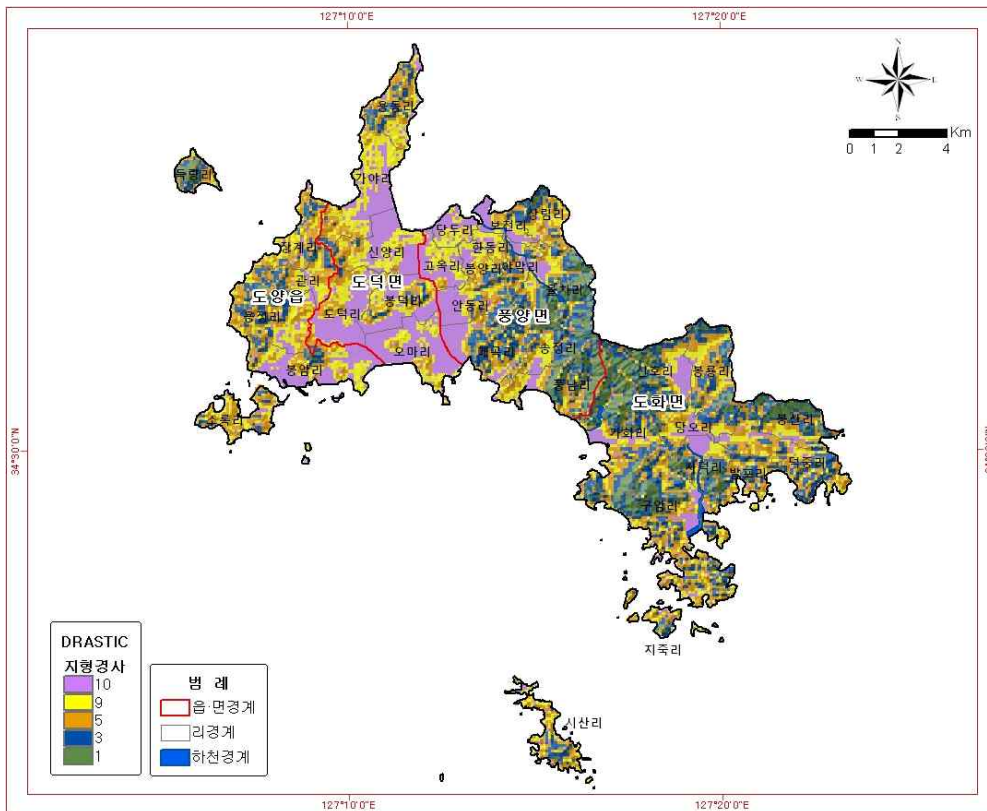

<그림 3-3-6> 지형경사(Topography)

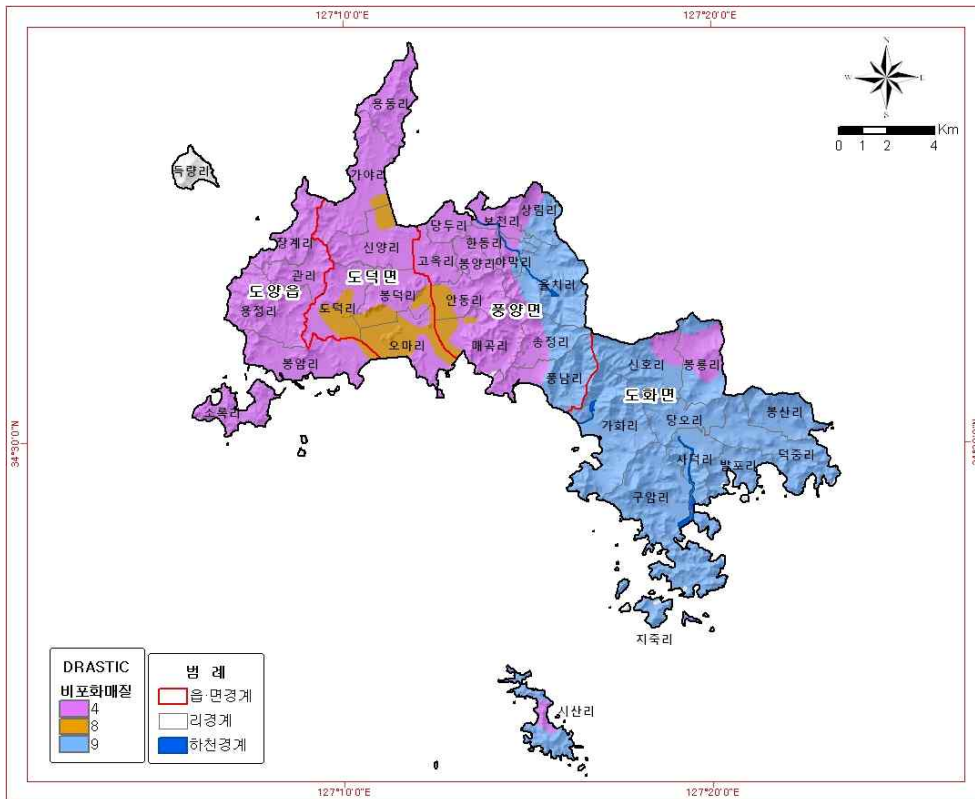

<그림 3-3-7> 비포화대 매질(Impact of Vadose Zone)

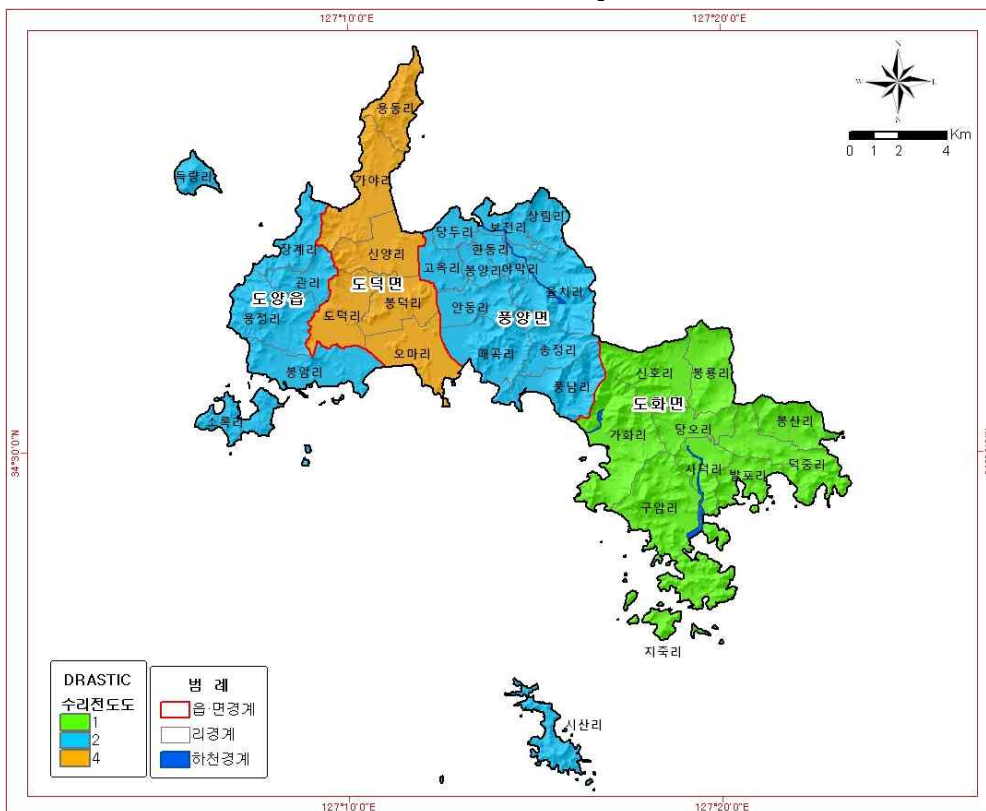

<그림 3-3-8> 수리전도도(Hydraulic Conductivity)

□ 오염취약성도 작도 결과, 고도지구 대부분의 지역은 140에서 160이하의 오염취약성 수치를 보이며, 특히 도양읍 관리, 용정리, 장계리, 풍양면 매곡리, 봉양리, 송정리, 풍남리, 한동리에서는 150이하의 상대적으로 낮은 값을 보인다<그림 3-3-9>. 도덕면 오마리, 도화면 당오리, 덕중리, 풍양면 상림리 등 170이상의 상대적으로 높은 값을 나타내는 지역이 있으며 비포화대매질 등의 영향으로 보인다.

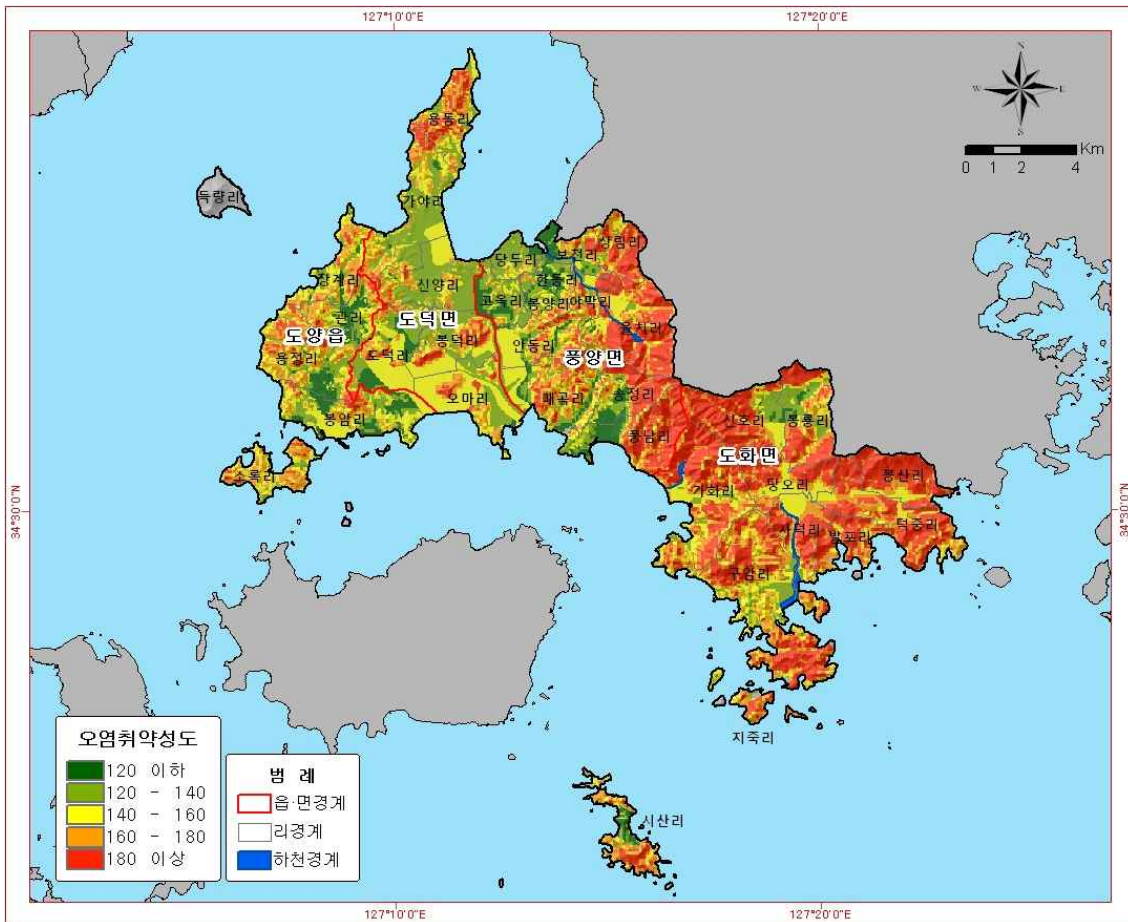

<그림 3-3-9> 오염취약성도(DRASTIC)

나. 변형된 오염취약성(Modified DRASTIC) 분석

- 일정한 지역에서의 지하수의 유동은 파쇄대의 발달방향에 의해 직접적으로 영향을 받으며, 결과적으로 오염물의 이동 방향 역시 지역적인 조건에 의하여 조절된다. 그러므로 DRASTIC 모델은 지역적 특성을 고려하여 인자가 추가되거나 가중치적용 등을 통해 등급의 조절이 필요하다.

- 상기 서술한 오염취약성은 미국의 수리지질학적 환경에 적합하도록 개발된 것이므로 이 모델을 사용하는 세계 각국들은 각기 자기 나라의 수리지질학적 특성에 맞는 DRASTIC 변형모델을 사용하고 있다(Barry and Myers, 1990).

- 본 조사에서는 우리나라 특성에 맞고 지하수오염 취약성에 대한 보다 구체적인 평가를 할 수 있도록 선구조밀도 등을 부가적인 인자로 사용할 수 있을 것으로 판단된다. 선구조밀도는 조사지역의 대수층이 대부분 암반대수층인 점을 고려하여 지하수의 유동이 잘되는 파쇄대의 영향을 최대한 반영하기 위함이다.

- 고도지구의 변형된 오염취약성도 모델링 결과, 전반적인 분포양상은 오염취약성과 비슷하나 DRASTIC수치는 오염취약성도 보다 다소 높게 평가되었다. 특히 도덕면과 도화면에서 160이상의 높은 수치를 보이는 지역의 면적이 넓어진 것을 알 수 있다<그림 3-3-11>.

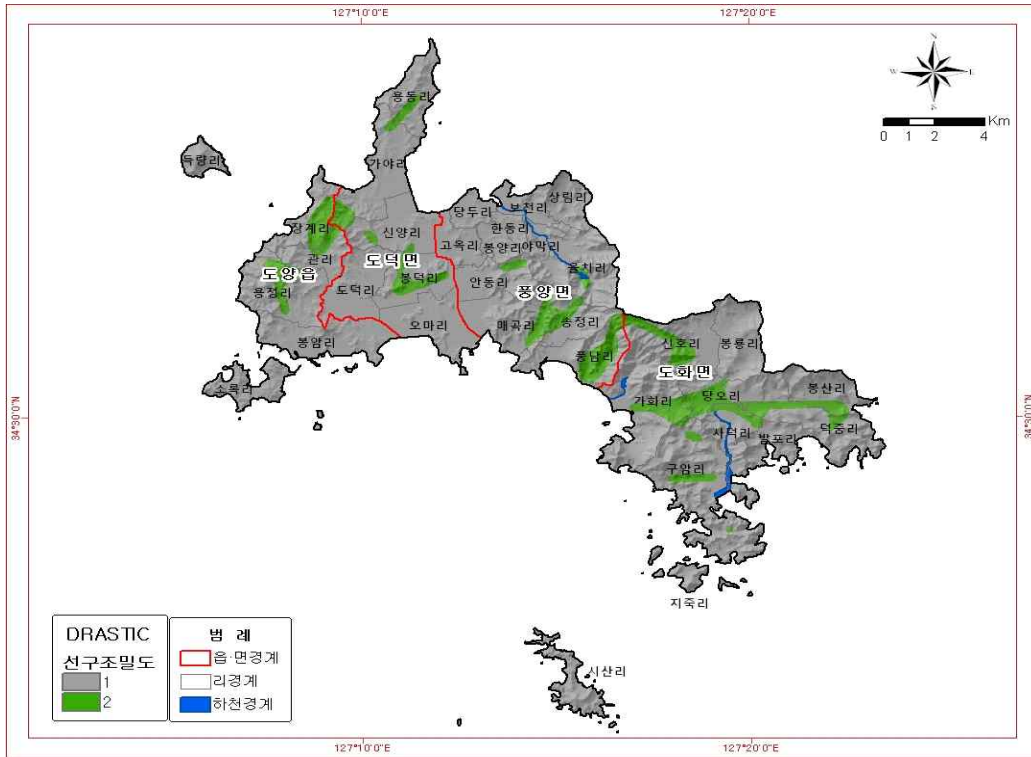

<그림 3-3-10> 선구조밀도

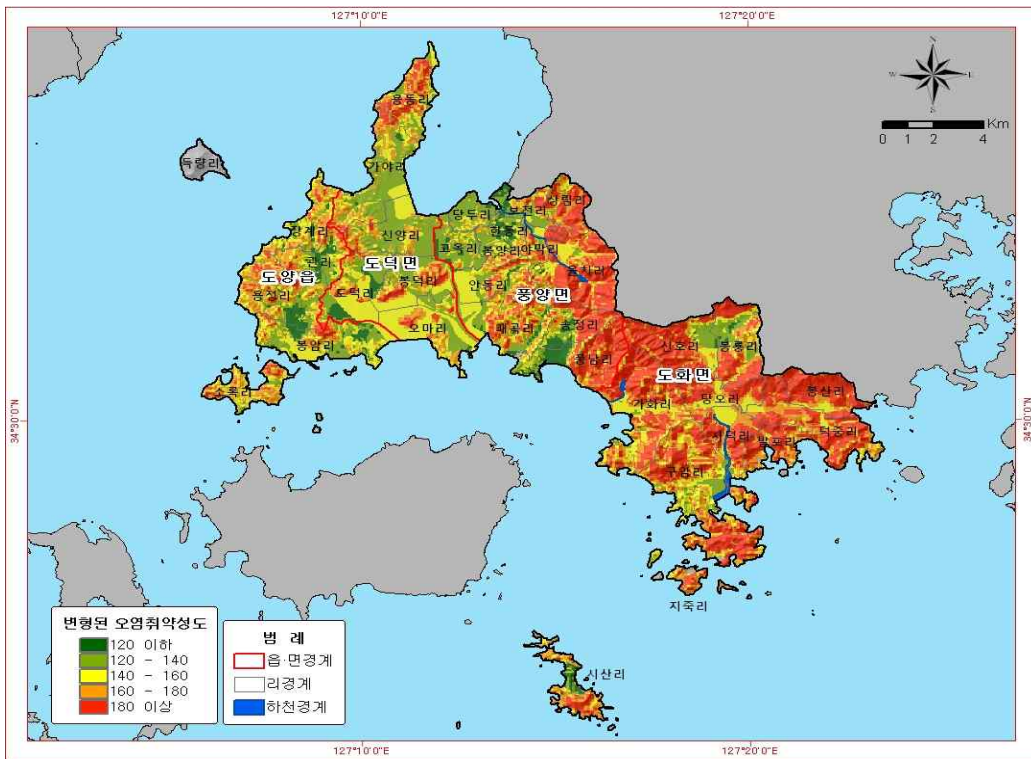

<그림 3-3-11> 고도지구 변형된 오염취약성도(M-DRASTIC)

부 록 IV

지하수 관리 방안

4. 지하수관리 방안

4.1 기본방향

4.1.1 행정규제에 의한 관리방안

가. 지하수개발·이용의 허가 : 지하수법 제7조

- 다음 각 호의 어느 하나의 경우에는 허가를 하지 아니하거나 취수량을 제한

- 1) 지하수 채수로 인하여 인근 지역의 수원의 고갈 또는 지반의 침하를 가져올 우려가 있거나 주변 시설물의 안전을 해칠 우려가 있는 경우
- 2) 지하수를 오염시키거나 자연생태계를 해칠 우려가 있는 경우
- 3) 지하수의 적정 관리 또는 「국토의 계획 및 이용에 관한 법률」에 따른 도시관리계획, 그 밖에 공공사업에 지장을 줄 우려가 있는 경우
- 4) 그 밖에 지하수를 보전하기 위하여 필요하다고 인정되는 경우로서 대통령령으로 정하는 경우

나. 지하수 개발·이용 신고 시 규제 사항 : 지하수법 제8조제3항

- 시장·군수·구청장은 지하수 개발·이용이 지하수법 제7조제3항 각호의 어느 하나에 해당되는 경우 지하수 영향조사기관이 실시한 지하수 영향조사를 받아 그 결과를 토대로 취수량 및 취수기간을 제한할 수 있고, 대통령령이 정하는 바에 따라 시정명령 또는 이용 중지·공동이용명령 등 필요한 조치를 할 수 있으며, 정당한 사유 없이 이를 이행하지 아니한 자에 대해서는 당해 개발·이용시설의 폐쇄를 명할 수 있음

다. 지하수에 영향을 미치는 굴착 행위의 신고 등 : 지하수법 제9조의4

- 시장·군수·구청장은 지하수조사, 지하수영향조사 및 수질측정을 하기위해 굴착행위를 할 경우 이로 인하여 토지의 굴착지를 중심으로부터 반지름 50m 이내의 지역에 설치된 개발·이용시

설이 다음 각 경우에 해당되어 지하수의 수량 또는 수질에 영향을 미치거나 미칠 우려가 있는 경우에는 시설의 개선을 명하거나 필요한 조치를 할 수 있음

- 1) 지하수의 1일 최대 취수량이 1/5이상 감소하게 되는 경우
- 2) 지하수의 수질이 수질기준에 부적합하게 되는 경우

라. 허가의 취소 등 : 지하수법 제10조

- 시장·군수·구청장은 지하수 개발·이용 허가를 받은 자가 다음 각 경우 중 어느 하나에 해당할 경우 그 허가를 취소할 수 있음

- 1) 부정한 방법으로 지하수 개발·이용의 허가를 받은 경우
- 2) 제7조제3항 각호의 1에 해당하는 경우
- 3) 제9조제1항의 규정에 의한 준공신고를 하지 아니하거나 허위로 신고한 경우
- 4) 허가를 받은 날부터 3개월 이내에 정당한 사유 없이 공사를 시작하지 아니하거나 공사 시작 후 계속하여 3개월 이상 공사를 중지한 경우
- 5) 지하수의 개발·이용을 위하여 굴착한 장소에서 지하수가 채취되지 아니한 경우
- 6) 수질불량으로 지하수를 개발·이용할 수 없는 경우
- 7) 허가를 받은 목적에 따른 개발·이용이 불가능하게 된 경우
- 8) 지하수의 개발·이용을 종료한 경우

마. 지하수보전구역 안에서의 행위제한(지하수법 제13조)

- 다음 각 호에 해당하는 자는 시장·군수·구청장의 허가

1) 허가사항 (규모)

- 1일 양수능력 30톤 이상인 경우 (안쪽지름 32mm 이상의 토출관 사용)

2) 다음 각 목에 해당하는 물질을 배출·제조·저장시설의 설치

- 특정수질유해물질
- 폐기물
- 오수분뇨 또는 축산폐수
- 유해화학물질
- 토양오염물질

※ 관계 법률에 의하여 승인·허가를 받아 시설·설치한 경우 이를 의제 처리

3) 수위저하, 수질오염, 지반침하 등 명백한 위험 행위

- 터널공사 등 유동으로 유속 변경우려 굴착행위
- 지하 유류저장고 등 오염우려 구조물설치
- 폐기물 매립장, 특정폐기물보관시설, 집단묘지설치
- 채광, 토석채취 행위
- 가축의 사육

바. 지하수 오염 방지 명령 등 : 지하수법 제16조제2항

- 환경부장관 또는 시장·군수·구청장은 지하수 오염방지를 위하여 특히 필요하다고 인정하는 때에는 지하수를 오염시키거나 현저하게 오염시킬 우려가 있는 시설의 설치자 또는 관리자에게는 지하수 오염 방지를 위한 다음 조치를 명할 수 있음

1. 지하수 오염 관측정의 설치 및 수질측정
2. 지하수 오염진행상황의 평가
3. 지하수 오염물질 누출방지시설의 설치
4. 오염된 지하수의 정화
5. 당해 시설의 설비·운영의 개선
6. 당해 시설의 폐쇄·이전 또는 철거

사. 지하수 오염유발시설관리자에 대한 조치 : 지하수법 제16조의3

- 지하수의 수질이 환경부령이 정한 기준에 적합하지 아니하게 된 경우에는 오염의 원인을 제공한 지하수오염유발시설관리자에게 지하수 수질을 복원할 수 있는 정화작업과 필요한 조치를 명해야 함
- 오염정화시설관리자가 정화명령을 이행하지 아니하거나, 이행 후 당해 부지와 그 주변지역의 지하수 오염정도가 환경부령이 정하는 오염지하수 정화기준 이내로 감소되지 아니할 경우에는 당해 오염유발시설의 운영 및 사용을 중지하게 하거나 그 폐쇄·철거 또는 이전을 명할 수 있음
- 지하수 오염의 원인을 제공한 지하수오염유발시설 관리자가 불분명하거나 지하수 오염의 원인을 제공한 지하수오염유발 시설관리자에 의한 정화 작업이 곤란하다고 인정되는 경우에는 시장이 직접 해당 정화작업을 할 수 있음

아. 수질검사 부적합 등 : 지하수법 제20조제2항

- 지하수 개발·이용허가 및 신고 된 지하수 정기 수질 검사에 적합하지 아니한 경우에는 지하수 이용중지 또는 수질개선 등 필요한 조치를 명할 수 있음

4.1.2 비규제적 관리방안

가. 지하수 보호의 필요성에 대한 교육·홍보활동 강화

- 주민의 공동자산인 지하수의 중요성과 보전의 필요성에 대한 교육
- 대중매체, 팸플릿, 비디오 등 홍보매체를 통한 지속적인 홍보 활동 강화
- 물보전장려 캠페인, 공공매체(TV, 신문)등을 통한 지하수 자원의 중요성과 보호의 필요성에 대한 홍보

- 지하수전문기관 및 민간단체와 연계한 홍보 추진(지하수교육, 세미나 등)
- 세제, 폐건전지를 비롯한 가정에서 발생하는 각종 오염 물질의 적정폐기방법에 관한 교육
- 비점오염원 관리요령 교육·홍보

나. 소규모 오염물질 배출시설의 관리

- 축산폐수 공공처리시설의 확대보급
- 주거지에서 난방용으로 유류탱크를 사용하는 주민이 오염 성분이 포함되지 않은 대체난방시설로 교체하는 경우 인센티브를 부여하는 제도 등

다. 국지적인 지하수보전지구 내의 토지를 매입하여 생태공원 조성

- 일반적으로 광역적인 지하수 보전지구는 대부분 국립공원, 그린 벨트, 상수원 보호구역 등에 해당됨에 따라 이미 다른 법령의 규정에 의하여 다양한 규제를 받고 있는 지역임
- 공공급수용 지하수 개발·이용시설의 수량·수질 보호를 위한 국지적인 지하수보전지구의 경우에 지구 내에 속하는 토지를 구매하여 생태공원을 조성하는 등 오염원과 지하수를 관리

라. 광역용수공급체계 구축

- 지하수 관정 소유주의 독점적·배타적 이용으로 지하수 이용의 불공평을 초래하고 있으며, 공동자산개념이 희박하여 이용량이나 공동이용을 고려하지 않고 우선 개발함으로써 과다개발초래
- 소규모 사설관정의 무분별한 개발을 지양하고 관정의 공동이용 활성화 방안을 강구하여 지하수 공동이용의 원칙 확립
- 지역적으로 편중된 상수도 보급 등 용수공급체계의 불균형 해소
- 지하수의 수량보전을 위하여 지표수-지하수의 연계이용 체제 구축

<표 4-1-1> 지하수 보호에 대한 교육 및 홍보 내용

| 대상 | 교육 및 홍보 |
|------|-------------------------------------------------------------------------------------------------------------------------------------------------------------------------------------------------------------------------------------------------------------------------------------------------------------|
| 농민 | 1) 무농약저농약 농산물 재배 확대 및 비료와 농약의 안전사용기준 준수 ○ 오리농법, 천적이용, 미생물농약 등 환경친화형 농약을 적극 사용하고, 농약비료의 사용량 및 살포횟수를 줄이고, 이를 위한 윤작순환경작 등의 영농방식 및 유기농법을 적극 도입 ○ 비료는 작물의 최대 흡수시기에 우기를 피해 적정량 살포 2) 경작을 안하는 시기에는 경작지 표면을 식물 잔재물 등으로 덮어주어 토양침식 방지 3) 하천 둔치지구나 하천부지에서 경작 억제 4) 농업용수는 농경배수로 유출되는 양을 최소화하도록 적량 공급 |
| 축산업자 | 1) 외부 강우유출수가 축사내로 유입되지 않도록 우회수로, 방지턱 등을 설치 2) 방목시기를 조정하여 초지가 과다 손상되지 않도록 순환방목 실시 및 방목시기 조절 ○ 방목지내에서의 방목가축수를 적절히 유지하고 발생된 축산분뇨 제거 ○ 토양침식 방지차원에서 경사지, 하천 인접지역 등에서의 방목 금지 3) 축분이나 퇴비가 강우 시 유출되지 않도록 가축 운동장 덮개시설, 퇴비사 시설, 방지턱, 도랑 등 설치 4) 축산분뇨를 초지나 경작지에 살포하는 경우에는 작물의 흡수가 최대가 되는 시기에 우기를 피하여 살포 |
| 사업주 | 1) 원료·생산품의 사용·보관 시 안전사용 및 안전보관요령 준수 2) 용제 보관창고작업장을 청결히 유지하고 용제의 과다사용 및 오용으로 인한 누출 방지 3) 공장이나 창고의 바닥청소 시 물 사용 최소화 4) 공장의 기계류, 원료 및 중간제품 등은 강우에 직접 노출되지 않도록 덮개 시설 설치 |
| 건설업자 | 1) 건설공사장에서 나무, 아스팔트 페인트 등의 건설자재 관리를 철저히 하여 이들이 비점오염물질화 되는 것을 방지 2) 건설공사장에서의 토지형질 변경과 녹지훼손 최소화 3) 건축폐기물의 발생 억제 및 건설자재의 재활용·재이용 확대 4) 공사지역내로 외부 강우유출수가 유입되지 않도록 우회수로 등 설치 |

자료 : 비점오염원 관리요령(환경부, 2000)

4.1.3 기술적 방안

가. 지하수 함양

- 주입법

- 습식형 : 지하수면까지 관정을 굴착하여 대수층에 직접주입
- 건식형 : 주입관정의 깊이가 지하수면까지 미치지 않는 것
- 주입방법에 따라 자연주입법과 가압주입법으로 구분

- 확수법

- 지하에 침투시킬 수량을 증가시키기 위해 지표전반에 걸쳐 물을 방출시켜 지하로 스며들게 하는 방법
- 유역법, 하천-수로법, 홍수법, 관개법 등이 있음
- 공업화·도시화에 따른 불투수성 면적의 증가, 논 경작면적의 감소 및 휴경논의 증가는 지하수 함양량의 감소를 초래 함

- 지하수함양 국내사례(제주도)

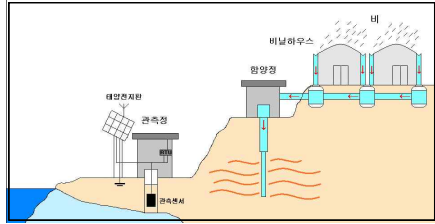
| | |
|-----------------------------------------------------------------------------------|--------------------------------------------------------------------------------------|
| <p>○ 지하수 함양량 증대를 위한 인공 함양정 관측정, 빗물집수시설 등을 설치하여 지하수 함양량 및 함양효과에 대한 연구를 수행하고 있음</p> |  |
|-----------------------------------------------------------------------------------|--------------------------------------------------------------------------------------|

나. 지표수-지하수를 연계한 강변여과수 개발

- 수리지질학적 조건

- 충적층의 분포면적이 넓은 지역
- 상류지역에 분포된 모암이 조립질의 결정질암으로 구성되어 있어, 충적층의 구성 물질이 조립질이고 투수성이 양호한 지역
- 충적대수층으로 지표수의 함양유도가 양호한 지역
 - 유속이 빠르지 않은 지역
 - 하상이나 하천측면이 투수성이 양호한 조립질 물질로 구성된 지역

- 주변에 설치된 기존관정의 비양수량이 크고 충적층의 두께가 두꺼운 지역
- 상류구간에 잠재오염원이 없으며 하천의 수질이 비교적 양호한 지역
- 수온변화가 크지 않으면서 갈수량이 많은 지역
- 자연적인 조건
- 토지이용현황과 해당 부지가 오염되지 않은 지역
- 하천이 범람하지 않는 지역
- 부지확보가 용이하고 민원이 없는 지역
- 기존시설과 연계가 가능성, 수요지와의 거리 등
- 국내에선 경남 창원외 낙동강 중하류지역에서 시범 운영되고 있다.
- 강변여과수 개발을 위해서는 광역적인 현황조사를 토대로 하여 선정된 개발유망지역에 대하여 단계적인 세부조사를 실시하고 개발타당성을 검토하여야 한다.

부 록 V

청문조사 결과 (설문조사)

5. 청문조사결과(설문조사)

5.1 조사 개요

- 설문목적 : 지하수 개발 및 이용에 관한 의견을 청취하여 농촌지역 지하수 자원의 효율적 개발 이용 및 보전 관리계획 수립
- 설문기간 : 2016. 3 ~ 2016. 10
- 설문대상 : 고도지구 4개 읍·면 35개 법정리 148개 행정리 마을이장
- 설문항목 : 일반현황
지하수개발 및 방치공 현황
지하수 수질현황
지하수 수량현황
지하수 관리현황 및 의견
- 회신부수 : 135부(회수율 91%)





5.2 일반현황

마을의 용수이용 현황 및 지하수 이용 시 애로사항

<분석결과>

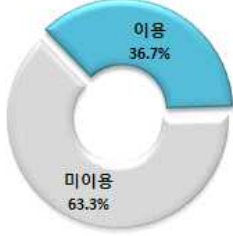
- 지하수 이용가구 비율 36.7% 차지
- 음용수 및 생활용수는 주로 간이상수도로 이용하는 지하수와 상수도의 의존도 높음
- 농업용수는 주로 저수지를 통해 지표수를 공급 받거나, 개인용 지하수관정을 이용함
- 지하수를 이용 시 용도구분 없이 사용한다는 의견이 56.3%이며, 먹는물과 기타로 구분이 40.0%, 용도별로 세분화하여 이용한다가 3.8%로 나타남
- 지하수 시설물 이용 시 수질불량(20.5%)과 시설물 수리비 부담(18.2%), 부족한 수량(13.6%)에 따른 불편함이 가장 크다고 응답

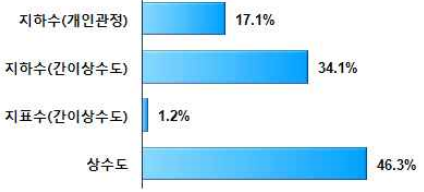
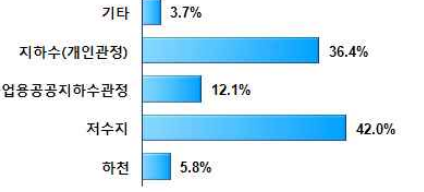
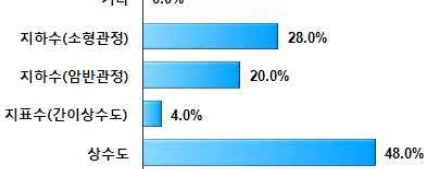
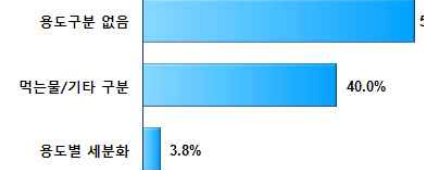
<표 5-2-1> 일반현황 항목별 설문결과

| | |
|-----------------------------------------------------------------------------------------------------------------------------------------------------------------|--------------------------------------------------------------------------------------|
| <p>○ 지하수 이용가구 비율 : 36.7%</p> <ul style="list-style-type: none"> - 가구수 : 4,664 - 지하수 이용가구 : 1,714 |  |
| <p>○ 음용수 이용 수원</p> <ul style="list-style-type: none"> - 1순위: 상수도 - 2순위: 지하수(간이상수도) - 3순위: 지하수(개인관정) - 4순위: 지표수(간이상수도) |  |
| <p>○ 생활용수 이용 수원</p> <ul style="list-style-type: none"> - 1순위: 상수도 - 2순위: 지하수(간이상수도) - 3순위: 지하수(개인관정) |  |
| <p>○ 농업용수 이용 수원</p> <ul style="list-style-type: none"> - 1순위: 저수지 - 2순위: 지하수(개인관정) - 3순위: 농업용 공공지하수관정 - 4순위: 하천 |  |
| <p>○ 공업용수 이용 수원</p> <ul style="list-style-type: none"> - 1순위: 상수도 - 2순위: 지하수(소형관정) - 3순위: 지하수(암반관정) |  |
| <p>○ 지하수 관정 사용 시 용도별 구분 사용 여부</p> <ul style="list-style-type: none"> - 1순위: 용도구분 없음 - 2순위: 먹는 물과 기타로 구분 - 3순위: 용도별 세분화 |  |
| <p>○ 지하수 이용 시 주민들의 애로사항</p> <ul style="list-style-type: none"> - 1순위: 수질불량 - 2순위: 시설물 수리비 부담 - 3순위: 부족한 수량 |  |

5.3 지하수개발

□ 마을의 지하수 개발여건 및 방치공 현황

<분석결과>

- 지하수 개발여건 용이하거나 보통인 경우 78.0%로 응답
- 지하수 방치공은 많지 않으나 먹는물(40.0%), 농업용수(60.0%)를 나타냄
- 지하수 관정이 방치되는 요인은 기타로 구분된 복합적 요인이(40.0%), 수질불량(26.7%), 수량부족(23.3%), 시설고장(10.0%)이 차지함
- 미활용 지하수 관정을 없애지 않는 주 이유는 재사용 필요(54.8%)

<표 5-3-1> 지하수개발 항목별 설문결과

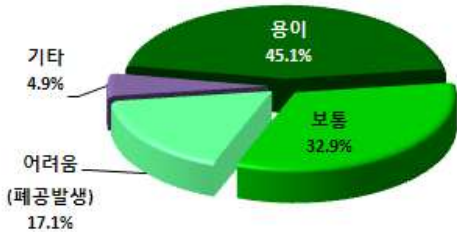
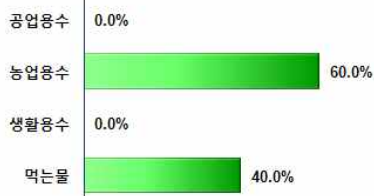
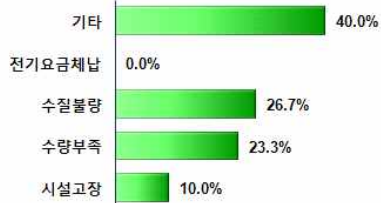
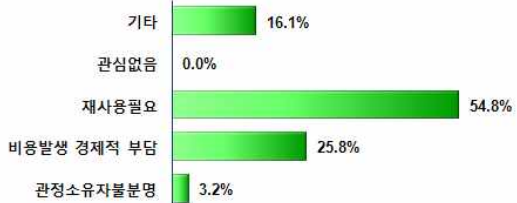
| <p>○ 마을의 지하수 개발 여건</p> <ul style="list-style-type: none"> - 개발이 용이하거나 보통인 경우 78.0% - 개발이 어려움 17.1% |  <table border="1"> <caption>지하수 개발 여건 분포</caption> <thead> <tr> <th>여건</th> <th>비율</th> </tr> </thead> <tbody> <tr> <td>용이</td> <td>45.1%</td> </tr> <tr> <td>보통</td> <td>32.9%</td> </tr> <tr> <td>어려움 (폐공발생)</td> <td>17.1%</td> </tr> <tr> <td>기타</td> <td>4.9%</td> </tr> </tbody> </table> | 여건 | 비율 | 용이 | 45.1% | 보통 | 32.9% | 어려움 (폐공발생) | 17.1% | 기타 | 4.9% | | |
|-------------------------------------------------------------------------------------------------------------------------------------------------------------|-------------------------------------------------------------------------------------------------------------------------------------------------------------------------------------------------------------------------------------------------------------------------------------------------------------------------------------------------------------------------------------------------------------------------------------------|----|----|-------|-------|-------------|-------|------------|-------|------|-------|----------|------|
| 여건 | 비율 | | | | | | | | | | | | |
| 용이 | 45.1% | | | | | | | | | | | | |
| 보통 | 32.9% | | | | | | | | | | | | |
| 어려움 (폐공발생) | 17.1% | | | | | | | | | | | | |
| 기타 | 4.9% | | | | | | | | | | | | |
| <p>○ 용도별 지하수 방치공</p> <ul style="list-style-type: none"> - 먹는 물 관정(40.0%) - 농업용수 관정(60.0%) |  <table border="1"> <caption>용도별 방치공 분포</caption> <thead> <tr> <th>용도</th> <th>비율</th> </tr> </thead> <tbody> <tr> <td>농업용수</td> <td>60.0%</td> </tr> <tr> <td>먹는물</td> <td>40.0%</td> </tr> <tr> <td>공업용수</td> <td>0.0%</td> </tr> <tr> <td>생활용수</td> <td>0.0%</td> </tr> </tbody> </table> | 용도 | 비율 | 농업용수 | 60.0% | 먹는물 | 40.0% | 공업용수 | 0.0% | 생활용수 | 0.0% | | |
| 용도 | 비율 | | | | | | | | | | | | |
| 농업용수 | 60.0% | | | | | | | | | | | | |
| 먹는물 | 40.0% | | | | | | | | | | | | |
| 공업용수 | 0.0% | | | | | | | | | | | | |
| 생활용수 | 0.0% | | | | | | | | | | | | |
| <p>○ 지하수 관정이 방치되는 요인</p> <ul style="list-style-type: none"> - 기타(40.0%) - 수질불량(26.7%) - 수량부족(23.3%) - 시설고장(10.0%) |  <table border="1"> <caption>방치되는 요인 분포</caption> <thead> <tr> <th>요인</th> <th>비율</th> </tr> </thead> <tbody> <tr> <td>기타</td> <td>40.0%</td> </tr> <tr> <td>수질불량</td> <td>26.7%</td> </tr> <tr> <td>수량부족</td> <td>23.3%</td> </tr> <tr> <td>시설고장</td> <td>10.0%</td> </tr> <tr> <td>전기요금체납</td> <td>0.0%</td> </tr> </tbody> </table> | 요인 | 비율 | 기타 | 40.0% | 수질불량 | 26.7% | 수량부족 | 23.3% | 시설고장 | 10.0% | 전기요금체납 | 0.0% |
| 요인 | 비율 | | | | | | | | | | | | |
| 기타 | 40.0% | | | | | | | | | | | | |
| 수질불량 | 26.7% | | | | | | | | | | | | |
| 수량부족 | 23.3% | | | | | | | | | | | | |
| 시설고장 | 10.0% | | | | | | | | | | | | |
| 전기요금체납 | 0.0% | | | | | | | | | | | | |
| <p>○ 지하수 관정을 없애지 않는 이유</p> <ul style="list-style-type: none"> - 재사용 필요(54.8%) - 비용발생에 따른 경제적 부담(25.8%) |  <table border="1"> <caption>관정을 없애지 않는 이유 분포</caption> <thead> <tr> <th>이유</th> <th>비율</th> </tr> </thead> <tbody> <tr> <td>재사용필요</td> <td>54.8%</td> </tr> <tr> <td>비용발생 경제적 부담</td> <td>25.8%</td> </tr> <tr> <td>기타</td> <td>16.1%</td> </tr> <tr> <td>관심없음</td> <td>0.0%</td> </tr> <tr> <td>관정소유자불분명</td> <td>3.2%</td> </tr> </tbody> </table> | 이유 | 비율 | 재사용필요 | 54.8% | 비용발생 경제적 부담 | 25.8% | 기타 | 16.1% | 관심없음 | 0.0% | 관정소유자불분명 | 3.2% |
| 이유 | 비율 | | | | | | | | | | | | |
| 재사용필요 | 54.8% | | | | | | | | | | | | |
| 비용발생 경제적 부담 | 25.8% | | | | | | | | | | | | |
| 기타 | 16.1% | | | | | | | | | | | | |
| 관심없음 | 0.0% | | | | | | | | | | | | |
| 관정소유자불분명 | 3.2% | | | | | | | | | | | | |

5.4 지하수수질

□ 마을의 지하수 이용 중에 발생하는 수질 현황

<분석결과>

- 마을의 지하수 오염 유발인자는 생활오폐수가 34.1%로 대다수를 차지하며, 다음으로 가축 사육장에 의한 오염과 방치된 폐공으로 인한 오염이 19.5%로 조사됨
- 정기적인 지하수 수질검사는 먹는 물(61.0%), 생활용수(59.8%), 농업용수(41.5%) 순으로 나타남
- 지하수수질에 대한 만족도는 보통 이상이 86.6%로 나타남

<표 5-4-1> 지하수수질 항목별 설문결과

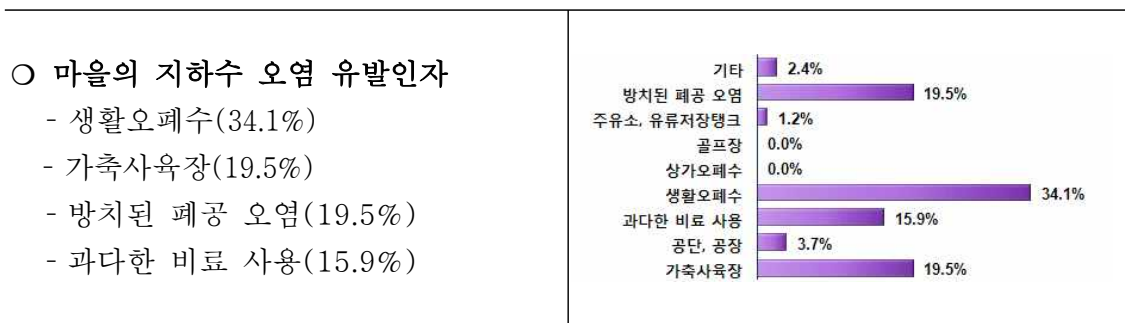

○ 지하수 수질검사

<먹는 물>

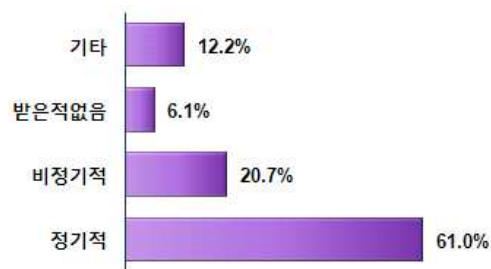

<생활용수>

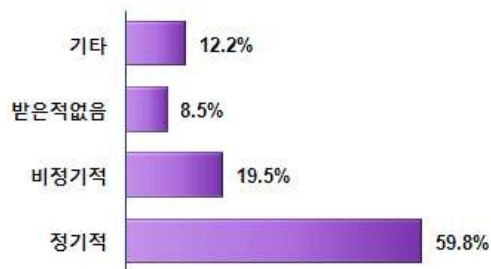

<농업용수>

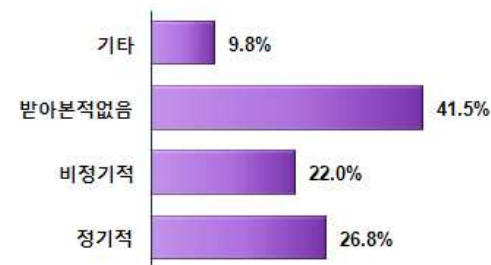

<공업용수>

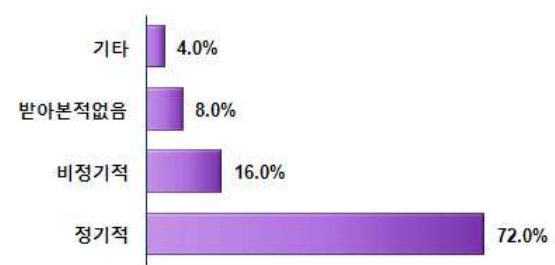

| | |
|-------------------------------------------------------------------------------------------------------------------------------------------------------------------------------|--|
| <p>○ 지하수 수질에 대한 만족도</p> <ul style="list-style-type: none"> - 매우만족(6.1%) - 만족(54.9%) - 보통(25.6%) - 불만족(13.4%) - 매우불만족(0.0%) | |
| <p>○ 문제가 되는 관정의 수질에 대한 해결법</p> <ul style="list-style-type: none"> - 임시방편(50.0%) - 그냥사용(40.0%) - 사용하지 못함(10.0%) | |

5.5 지하수수량

□ 마을의 지하수 수량현황

<분석결과>

- 지하수 관정 수량이 부족하거나 매우 부족한 것으로 답한 경우는 용도별로 생활용수(7.3%), 먹는물(7.3%), 농업용수(6.1%) 순으로 나타남
- 지하수와 관련하여 시·군, 읍·면 및 공공기관에 민원을 제기한 경우는 11.0%로 나타났고 주된 사유는 관로, 배수지 등 이용시설에 따른 민원이 33.3%로 가장 많았으며, 수중모터 등 기계시설에 따른 민원이 22.2%, 수질불량 관련 민원이 11.1%로 나타났다.

<표 5-5-1> 지하수수량 항목별 설문결과

| | |
|-----------------------------------------------------------------------------------------------------------------|--|
| <p>○ 먹는 물로 사용하는 지하수관정의 수량</p> <ul style="list-style-type: none"> - 풍부(54.9%) - 부족(7.3%) | |
| <p>○ 생활용수로 사용하는 지하수관정의 수량</p> <ul style="list-style-type: none"> - 풍부(52.4%) - 부족(7.3%) | |

- 농업용수로 사용하는 지하수관정의 수량
- 부족(4.9%)
 - 매우부족(1.2%)

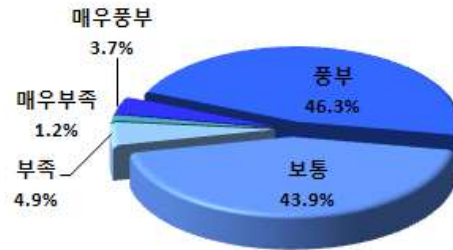

- 공업용수로 사용하는 지하수관정의 수량
- 풍부(62.5%)
 - 보통(37.5%)



○ 지하수 과잉채수로 인한 장애 발생 사례 및 사유

<발생 사례>

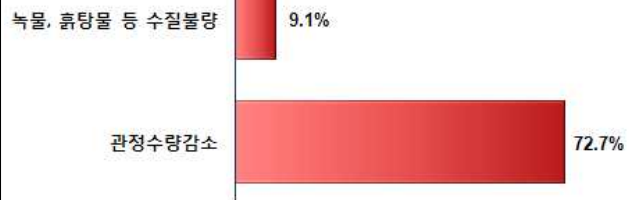
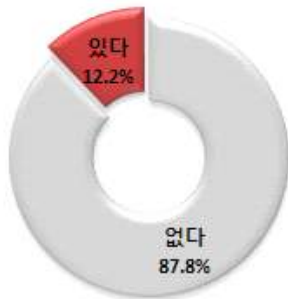

○ 시군, 읍면 및 공공기관에 민원 제기 경험 및 사유

<민원제기 경험>

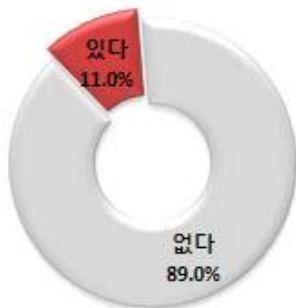

<사유>

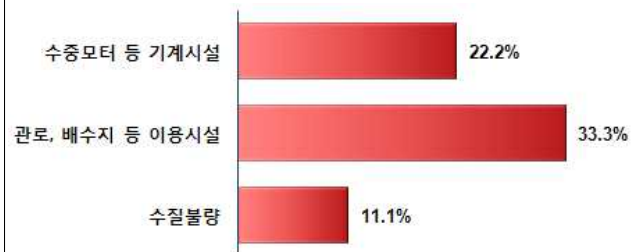



5.6 지하수관리

□ 마을의 지하수 관리에 대한 만족도 및 의견

<분석결과>

- 공공 지하수관정에 대한 만족도 : 매우만족, 만족(41.9%)
- 공공기관에 위탁관리 하는 의견에 대해서는 28.9%가 찬성
- 지하수전문위탁기관으로 한국농어촌공사(63.6%)를 선택
- 마을에서 주민들이 원하는 지하수는 먹는물(48.0%)을 선호함

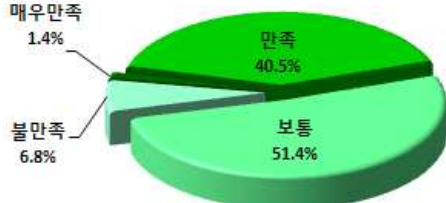
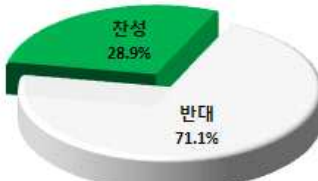
<표 5-6-1> 지하수관리 항목별 설문결과

| <p>○ 공공 지하수관정에 대한 만족도 - 매우만족, 만족(41.9%)</p> |  <table border="1"> <caption>공공 지하수관정에 대한 만족도</caption> <thead> <tr> <th>만족도</th> <th>비율</th> </tr> </thead> <tbody> <tr> <td>매우만족</td> <td>1.4%</td> </tr> <tr> <td>만족</td> <td>40.5%</td> </tr> <tr> <td>보통</td> <td>51.4%</td> </tr> <tr> <td>불만족</td> <td>6.8%</td> </tr> </tbody> </table> | 만족도 | 비율 | 매우만족 | 1.4% | 만족 | 40.5% | 보통 | 51.4% | 불만족 | 6.8% |
|-----------------------------------------------------------------------------------------------------|------------------------------------------------------------------------------------------------------------------------------------------------------------------------------------------------------------------------------------------------------------------------------------------------------------------------------------------------------------------------------------|-------|----|---------|-------|---------|-------|------|-------|-----|------|
| 만족도 | 비율 | | | | | | | | | | |
| 매우만족 | 1.4% | | | | | | | | | | |
| 만족 | 40.5% | | | | | | | | | | |
| 보통 | 51.4% | | | | | | | | | | |
| 불만족 | 6.8% | | | | | | | | | | |
| <p>○ 공공기관에 위탁관리 방안 찬반 의견 - 찬성(28.9%)</p> |  <table border="1"> <caption>공공기관에 위탁관리 방안 찬반 의견</caption> <thead> <tr> <th>의견</th> <th>비율</th> </tr> </thead> <tbody> <tr> <td>찬성</td> <td>28.9%</td> </tr> <tr> <td>반대</td> <td>71.1%</td> </tr> </tbody> </table> | 의견 | 비율 | 찬성 | 28.9% | 반대 | 71.1% | | | | |
| 의견 | 비율 | | | | | | | | | | |
| 찬성 | 28.9% | | | | | | | | | | |
| 반대 | 71.1% | | | | | | | | | | |
| <p>○ 지하수전문위탁기관 선택 - 1순위 : 한국농어촌공사(63.6%) - 2순위 : 한국수자원공사(36.4%)</p> |  <table border="1"> <caption>지하수전문위탁기관 선택</caption> <thead> <tr> <th>기관명</th> <th>비율</th> </tr> </thead> <tbody> <tr> <td>한국농어촌공사</td> <td>63.6%</td> </tr> <tr> <td>한국수자원공사</td> <td>36.4%</td> </tr> </tbody> </table> | 기관명 | 비율 | 한국농어촌공사 | 63.6% | 한국수자원공사 | 36.4% | | | | |
| 기관명 | 비율 | | | | | | | | | | |
| 한국농어촌공사 | 63.6% | | | | | | | | | | |
| 한국수자원공사 | 36.4% | | | | | | | | | | |
| <p>○ 마을 주민들이 가장 원하는 지하수 - 1순위 : 먹는 물(69.0%) - 2순위 : 농업용수(16.7%) - 3순위 : 생활용수(14.3%)</p> |  <table border="1"> <caption>마을 주민들이 가장 원하는 지하수</caption> <thead> <tr> <th>지하수종류</th> <th>비율</th> </tr> </thead> <tbody> <tr> <td>먹는물</td> <td>69.0%</td> </tr> <tr> <td>농업용수</td> <td>16.7%</td> </tr> <tr> <td>생활용수</td> <td>14.3%</td> </tr> </tbody> </table> | 지하수종류 | 비율 | 먹는물 | 69.0% | 농업용수 | 16.7% | 생활용수 | 14.3% | | |
| 지하수종류 | 비율 | | | | | | | | | | |
| 먹는물 | 69.0% | | | | | | | | | | |
| 농업용수 | 16.7% | | | | | | | | | | |
| 생활용수 | 14.3% | | | | | | | | | | |

5.7 기타 주요 제시 의견

- 정기적인 수질검사 및 수질개선을 위한 체계적인 관리요망
- 전기세 부담 등으로 인한 공공관정에 대한 위탁관리가 필요
- 농업용수 부족으로 인한 대형관정개발 요망
- 사용 관정 시설 보수 및 미사용 관정 폐공 조치

5.8 설문결과에 대한 종합의견

- 음용수 및 생활용수는 상수도 및 지하수(간이상수도)의 의존도가 높으며, 농업용수는 지하수(개인관정)이나 저수지를 통해 공급받거나 농업용 공공지하수관정을 이용하고 있으며, 지하수 관정이용 시 먹는 물 및 기타용수를 구분하여 사용하는 비율이 40.0%로 조사됨
- 지하수 개발은 용이하거나 보통(78.0%)인 편이나 수량부족 및 수질불량 등의 이유로 사용하지 않는 지하수 관정의 경우에도 재사용 필요(54.8%), 비용발생에 따른 경제적 부담(25.8%) 등으로 방치되고 있어 이에 대한 관리대책이 필요할 것으로 판단됨
- 지하수 수질에 대한 만족도(보통 이상)가 86.6%로 높지만 수질기준 초과관정에 대해서 임시방편(50.0%)으로 해결하거나 그냥 사용(40.0%) 중에 있어, 정기적인 수질검사를 통한 관리가 필요할 것으로 판단됨
- 지하수 수량에 대해서는 농업용수(1.2%)가 매우 부족한 것으로 나타났고, 지하수 이용과 관련하여 11.0%가 수질불량, 수중모터 등 기계 시설 혹은 관로, 배수지 등 이용시설 관련 문제로 민원을 제기하여 공공관정에 대한 주기적인 시설물 점검이 필요 할 것으로 판단됨
- 공공관정에 대한 만족도(만족 이상)는 41.9%로 보통이나 지하수전문기관에 위탁 관리하는 의견에 대해서는 28.9%가 찬성하였고 한국농어촌공사가 주도적으로 관리하기를 원하는 대답이 63.6%로 조사되어 공사와 지자체간의 보다 적극적인 협력관계 유지를 통한 협의가 필요할 것으로 판단됨

부 록 VI

농어촌지하수 관리시스템

6. 농어촌지하수관리시스템

6.1 구축 현황

농어촌지하수관리시스템(농어촌지하수넷)을 통해 사업시행대상 352지구 농어촌용수구역 중 ‘15년까지 226지구(77개 시군)에 대한 농어촌지하수 조사결과를 인터넷 기반의 WebGIS 지도 서비스로 제공

《 농어촌지하수관리시스템 DB 구축 현황 》

| 구 분 | 세부 내용 | 자료수(건) | 주된 내용 |
|----------------|-----------|----------|--------------------------------------------|
| 계 | | 606,373공 | ‘2014말 기준 |
| 지하수시설물 | 소계 | 577,043공 | |
| | 지하수자원관리조사 | 549,051공 | 총 352지구중 209개(73시·군) 농어촌용수구역내 분포하는 조사관정 현황 |
| | 농업용공공관정 | 27,992공 | 전국 일제조사관정(‘06년 행정자료) |
| 시추·개발 관정현황 | 소계 | 29,009공 | |
| | 지하수개발자료 | 18,677공 | 공사개발 지하수관정 시추개발 자료 |
| | 시추조사 | 10,332공 | 수맥조사 지구내 시추착정조사 결과 |
| 지하수관측망 모니터링 | 소계 | 321공 | |
| | 농촌지하수관측망 | 176공 | 실시간 수위, 수온, EC 계측분석 |
| | 해수침투관측망 | 145공 | “ |

6.2 접속방법

사이트주소: <http://www.groundwater.or.kr> (농어촌지하수넷)

6.3 운영방법

- 농어촌지하수정보와 지하수관측정보는 일반인을 포함한 모든 사용자가 로그인 없이 이용 가능
- 농업용 공공관정에 대한 조회, 편집 등 실무업무는 관리자의 승인(별도 ID/PASSWORD 부여)후 사용 가능

6.4 농어촌지하수넷시스템 이용 안내

가. 웹지도서비스 이용 방법

- 인터넷 주소창에 http://www.groundwater.or.kr 입력
- 농어촌지하수넷 초기 화면에서 “농어촌지하수정보웹지도서비스”를 클릭
- GIS 지도서비스창이 새 창으로 열림

농어촌지하수넷 홈페이지 화면

공지사항

- 지하수자원관리 대토론회 개최 안내 10.08
- 2015 하반기 물종합기술연찬회 ... 10.07
- 2015 제10회 한국농촌건축대전... 09.25
- 2015년 하반기 물종합기술연찬회... 09.24

정보공개

- 수백조사용담 보고서 06.18
- 2014년 강원 고성군 고간지구 ... 04.21
- 2014년 경북 포항시 포대3지구... 04.21
- 2014년 경남 통영시 통산5지구... 04.21

농어촌 지하수 관측정보

지하수의 오염도를 감식할 수 있는 관측정, 농촌지하수관측정과 해수침투관측정을 알아봅시다.

▶ 지하수관측정보 지도서비스

농어촌 지하수 주제도

환경영도 분포 >

지하수위 분포 >

수백조사 현황 >

자료검색

원하시는 자료를 입력해서 검색 정보를 찾아보실 수 있습니다.

이메일무단수집거부 **개인정보처리방침** **도료명주소안내**

(우520-350) 전라남도 나주시 그린로 20(빛가람동 358)
 전화:061-338-5754 팩스:061-338-5749 Contact us:malaboja@kr.or.kr

COPYRIGHT© 2013 KRC. ALL RIGHTS RESERVED.

전체 방문자 : 264443명
 오늘 방문자 : 122명

나. 웹지도서비스 메뉴 구성

웹지도서비스 메인화면

- 본 지도화면은 국토교통부의 브이월드(www.vworld.kr) 2D지도, 위성영상과 한국농어촌공사에서 보유하고 있는 공간데이터를 사용하여 작성되었습니다.
- 화면좌측에는 사용자 검색 탭 화면우측에는 주요 레이어에 대한 범례가 표출됩니다.









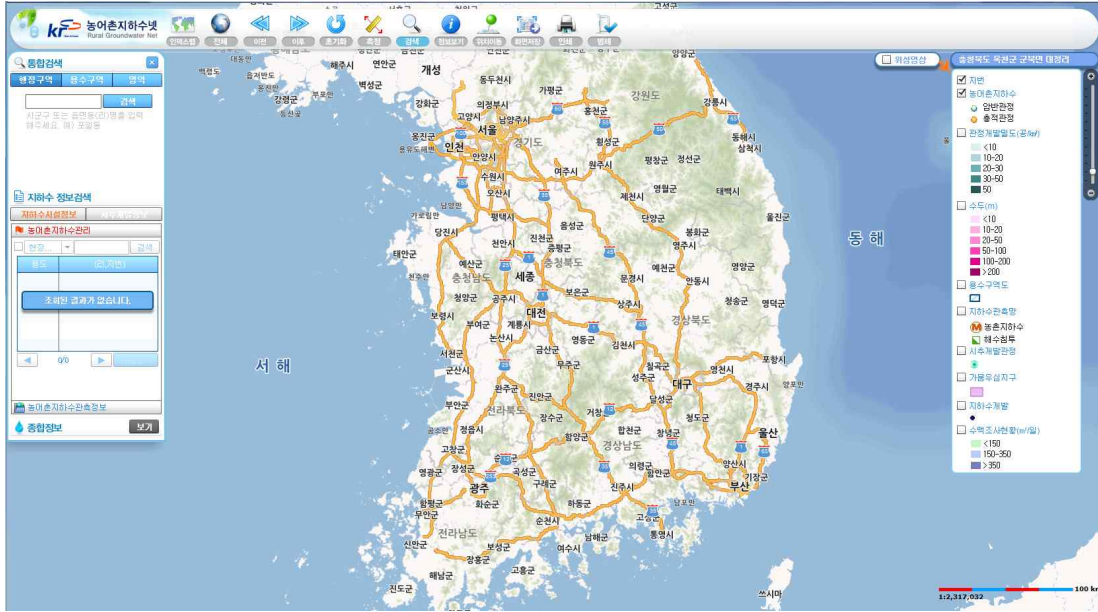

1) 웹지도서비스 메뉴 소개

- ① 지도제어 : 지도 범례, 위치이동, 측정, 정보보기, 범례 등 기능제공
- ② 검색 : 행정구역/용수구역/영역별 통합검색 기능 제공
- ③ 범례 : 제공 레이어에 대한 화면 ON/OFF 기능 제공
- ④ 종합정보 : 검색된 지역(행정구역 및 영역검색)에 대한 농어촌지하수 관측정보와 지하수정보에 대한 개발이용, 대수층특성, 수질·수량, 종합현황 등에 대한 통합분석정보 제공

① 지도제어 - 지도상단 메뉴

- 전체영역, 위치이동, 거리측정, 정보보기, 화면저장, 인쇄, 범례 등의 기능수행



| | |
|-------------------------------------------------------------------------------------|------------------------------------|
|  | 선택한 서비스 지역의 인덱스맵을 보여줍니다 |
|  | 버튼을 클릭하면 전국지도 화면으로 보입니다 |
|  | 지도화면 상에서 이전 또는 이후 화면으로 이동합니다 |
|  | 현재 서비스 상에서 작업했던 내용을 초기화합니다 |
|  | 지도 위에서 거리 또는 면적을 측정할 수 있습니다 |
|  | 검색창을 삭제하였을시 검색창을 다시 열어줍니다. |
|  | 화면 선택지점의 조사관정에 관한 정보를 제공합니다 |
|  | 행정구역 또는 좌표로 원하는 위치로 이동을 합니다 |
|  | 현재 지도화면을 JPEG형식으로 저장합니다 |
|  | 현재 지도화면을 인쇄합니다 |
|  | 화면 범례에 나타나지 않은 레이어를 추가하여 ON/OFF합니다 |

② 검색 : 지도좌측 검색창

- 지역 또는 원하는 영역을 설정하여 찾고자 하는 지역의 지하수공간정보 현황을 확인합니다.

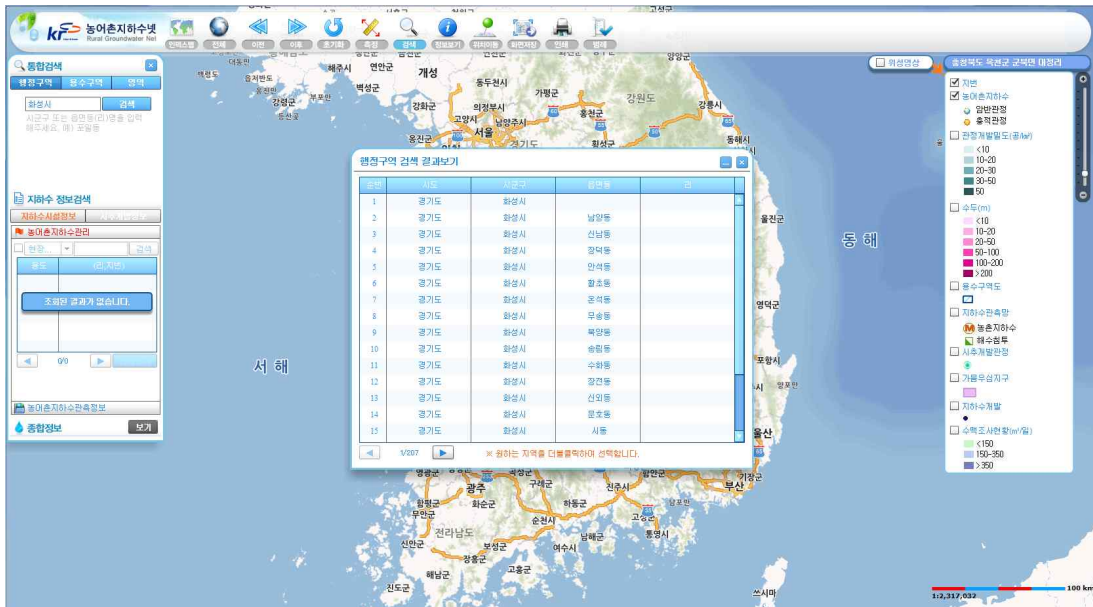

- 행정구역/용수구역/영역검색을 제공합니다.

| | |
|----------------------------------------------------------------------------------------------------------------------------------------------------------------------------------------------------------------------------------------------------------------------|-----------------------------------------------------------------------------------------------------------------------------------------------------------------|
| <p>행정구역 용수구역 영역</p> <p>화성시 <input type="button" value="검색"/></p> <p>시군구 또는 읍면동(리)명을 입력 해주세요. 예) 포일동</p> <p>> 경기도 화성시</p> <p>+ 지번검색 <input type="text"/> - <input type="text"/> 산 <input type="checkbox"/></p> <p><input type="button" value="검색"/></p> | <ul style="list-style-type: none"> ■ 시군구 또는 읍면동(리)명을 입력하고 시설물 검색을 합니다 ■ 시군구/읍면동(리) 검색 후, 지번검색을 통하여 관정 검색도 가능합니다 |
| <p>행정구역 용수구역 영역</p> <p>- 시/도 <input type="text" value="미지정"/></p> <p>- 시군구 <input type="text" value="미지정"/></p> <p>- 구역명 <input type="text" value="미지정"/></p> <p><input type="button" value="검색"/></p> | <ul style="list-style-type: none"> ■ 시/도, 시군구, 용수구역명을 선택하여 시설물 검색을 합니다. |
| <p>행정구역 용수구역 영역</p> <p>[도형검색]</p> <p><input type="button" value="사각형"/> <input type="button" value="원"/> <input type="button" value="다각형"/></p> <p>[지도영역검색]</p> <p><input type="button" value="지도내 영역"/> <input type="button" value="반경검색"/></p> | <ul style="list-style-type: none"> ■ 도형검색 : 사각형, 원, 다각형의 형태를 지도상에 표시하여 시설물 검색을 합니다 ■ 지도영역검색 : 지도내 영역을 선택할 경우, 1:15,000보다 확대하여야 검색 가능합니다 |

③ 범례 : 지도우측 레이어 ON/OFF창

- 레이어 목록에서 지도에 나타내고자 하는 목록을 체크합니다

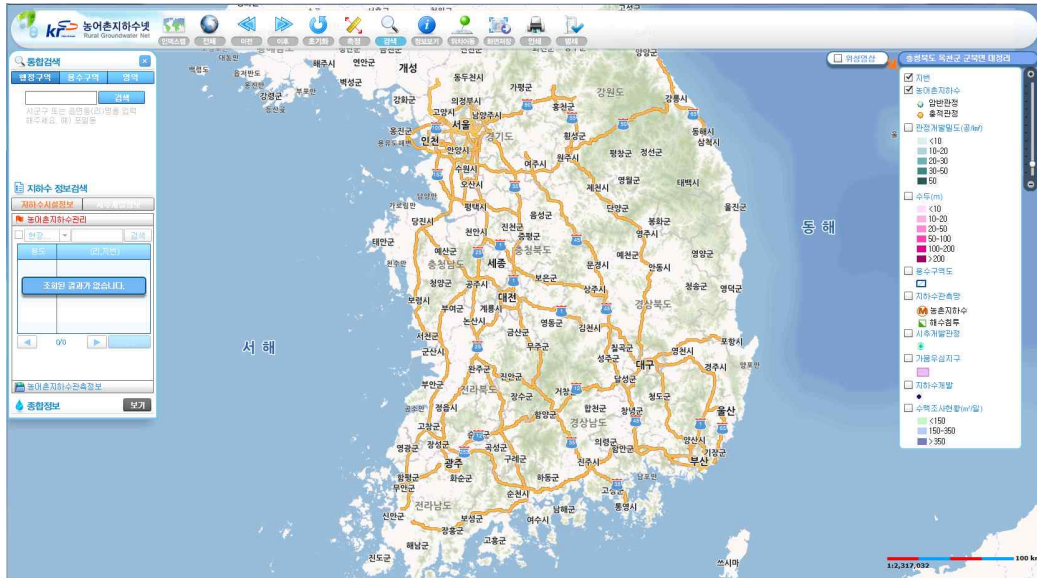

- 범례에 표출되지 않은 추가 레이어를 확인하려면 상단 메뉴의 범례 아이콘을 클릭하면 전체 레이어를 보여줍니다

| ■ 주제도 | 지하수자원관리 |
|-------|------------------------------------------------------------------------------------------------------------------------------------------------------------------------------------------------------------------------------------------------------------------------------------------------------------------------------------------------------------------------------------------------------------------------------------------------------------------------------------------------------------------------------------------------------------------------------------------------------------------------------------------------------------------------------------------------------------------------------------------------------------------------------------------------------------------------------------------------------------------------------------------------------------------------------------------------------------------------------------------------------------------------------------------------------------------------------------------------------------------------------------------------------------------------------------------------------------------------------------------------------------------------|
| | <ul style="list-style-type: none"> <input type="checkbox"/> 지하수자원관리 <ul style="list-style-type: none"> <input type="checkbox"/> 농어촌지하수 <ul style="list-style-type: none"> 암반관정 출적관정 <input type="checkbox"/> 지하수분석현황 <ul style="list-style-type: none"> <input type="checkbox"/> 관정개발밀도(공/km²) <ul style="list-style-type: none"> <10 10-20 20-30 30-50 50 <input type="checkbox"/> 지하수수위현황 <ul style="list-style-type: none"> <input type="checkbox"/> 수위(m) <ul style="list-style-type: none"> <5 5-10 10-25 25-50 >50 <input type="checkbox"/> 수두(m) <ul style="list-style-type: none"> <10 10-20 20-50 50-100 100-200 >200 |

| 주제도 | 지하수자원관리(계속) |
|-----|-----------------------------------------------------------------------------------------------------------------------------------------------------------------------------------------------------------------------------------------------------------------------------------------------------------------------------------------------------------------------------------------------------------------------------------------------------------------------------------------------------------------------------------------------------------------------------------------------------------------------------------------------------------------------------------------------------------------------------------------------------------------------------------------------------------------------------------------------------------------------------------------------------------------------------------------------------------------------------------------------------------------------------------------------------------------------------------------------------------------------------------------------------------------------------------------------------------------------------------------------------------------------------------------------------------------------------------------------------------------------------------------------------------------------------------------------------------------------------------------------------------------------------------------------------------------------------------------------------------------------------------------------------------------------------------------------------------------------------------------------------------------------------------------------------------------------------------------------------------------------------------------------------------------------------------------------------------------------------------------------------------------------------------------------------------------------------------------------------------------------------------------------------------------------------|
| | <ul style="list-style-type: none"> ▼ <input type="checkbox"/> 지하수수질현황 <ul style="list-style-type: none"> <input type="checkbox"/> 전기전도도($\mu\text{S}/\text{cm}$) <ul style="list-style-type: none"> <250 250-500 500-1000 1000-2000 >2000 <input type="checkbox"/> 질산성질소(mg/ℓ) <ul style="list-style-type: none"> <5 5-10 10-20 >20 <input type="checkbox"/> 수소이온농도(pH) <ul style="list-style-type: none"> <5.8 5.8-8.5 >8.5 ▼ <input type="checkbox"/> 오염원현황 <ul style="list-style-type: none"> <input type="checkbox"/> 축산폐수시설 <input type="checkbox"/> 유류저장시설 <input type="checkbox"/> 오수배출시설 <input type="checkbox"/> 폐수배출시설 <input type="checkbox"/> 쓰레기매립지 ▼ <input type="checkbox"/> 오염취약성분석 <ul style="list-style-type: none"> <input type="checkbox"/> 지하수오염예측 <ul style="list-style-type: none"> Aa_매우높음 Ab_높음 Ac_보통 Ba_높음 Bb_보통 Bc_낮음 Ca_보통 Cb_낮음 Cc_매우낮음 <input type="checkbox"/> 지하수오염취약성 <ul style="list-style-type: none"> <79 80-120 120-160 160-200 >200 ▼ <input type="checkbox"/> 개발이용분석 <ul style="list-style-type: none"> <input type="checkbox"/> 단위면적당이용량($\text{천 m}^3/\text{년}/\text{km}^2$) <ul style="list-style-type: none"> <50 50-100 100-150 150-250 250-500 >550 |

| | |
|--------------|--------------------------------------------------------------------------------------------------------------------------------------------------------------------------------------------------------------------------------------------------------------------------------------------------------------------------------------------------------------------------------------------------------------------------------------------------------------------------------------------------------------------------------------------------------------------------------------------------------------------------------------------------------------------------------------------------------------------------------------------------------------------------------------------------------------------------------------------------------------------------------------------------------------------------------------------------------------------------------------------------------------------------------------------------------------------------------------------------------------------------------------------------|
| <p>■ 주제도</p> | <p>종합분석</p> |
| | <ul style="list-style-type: none"> ▼ <input type="checkbox"/> 종합분석 <ul style="list-style-type: none"> <input type="checkbox"/> 용수구역도 <ul style="list-style-type: none"> <input checked="" type="checkbox"/> <input type="checkbox"/> 수질관리지역 <ul style="list-style-type: none"> <input checked="" type="checkbox"/> 오염취약성 <input checked="" type="checkbox"/> 질산성질소 <input checked="" type="checkbox"/> TCE <input checked="" type="checkbox"/> 해수침투 <input type="checkbox"/> 수량관리지역 <ul style="list-style-type: none"> <input checked="" type="checkbox"/> 행정규제 <input checked="" type="checkbox"/> 행정지원 |
| <p>■ 주제도</p> | <p>지하수관측망</p> |
| | <ul style="list-style-type: none"> <input type="checkbox"/> 지하수관측망 <ul style="list-style-type: none"> <input checked="" type="checkbox"/> 농촌지하수 <input checked="" type="checkbox"/> 해수침투 |
| <p>■ 주제도</p> | <p>수맥정보</p> |
| | <ul style="list-style-type: none"> ▼ <input type="checkbox"/> 수맥정보 <ul style="list-style-type: none"> <input type="checkbox"/> 분산지구 <ul style="list-style-type: none"> <input checked="" type="checkbox"/> <input type="checkbox"/> 수맥조사관정 <ul style="list-style-type: none"> <input checked="" type="checkbox"/> <input type="checkbox"/> 수직탐사 <ul style="list-style-type: none"> <input checked="" type="checkbox"/> <input type="checkbox"/> 시추개발관정 <ul style="list-style-type: none"> <input checked="" type="checkbox"/> <input type="checkbox"/> 가뭄우심지구 <ul style="list-style-type: none"> <input checked="" type="checkbox"/> <input type="checkbox"/> 수맥조사현황(m³/일) <ul style="list-style-type: none"> <input checked="" type="checkbox"/> <150 <input type="checkbox"/> 150-350 <input type="checkbox"/> >350 |

④ 범례 : 자료검색 - 지도좌측 하단메뉴

■ 농어촌지하수관측정보

- 지하수 수질 및 수량 장애우려지역에 지하수관측망을 설치하여 관측된 지하수위·수온·전기전도도 자료를 제공합니다

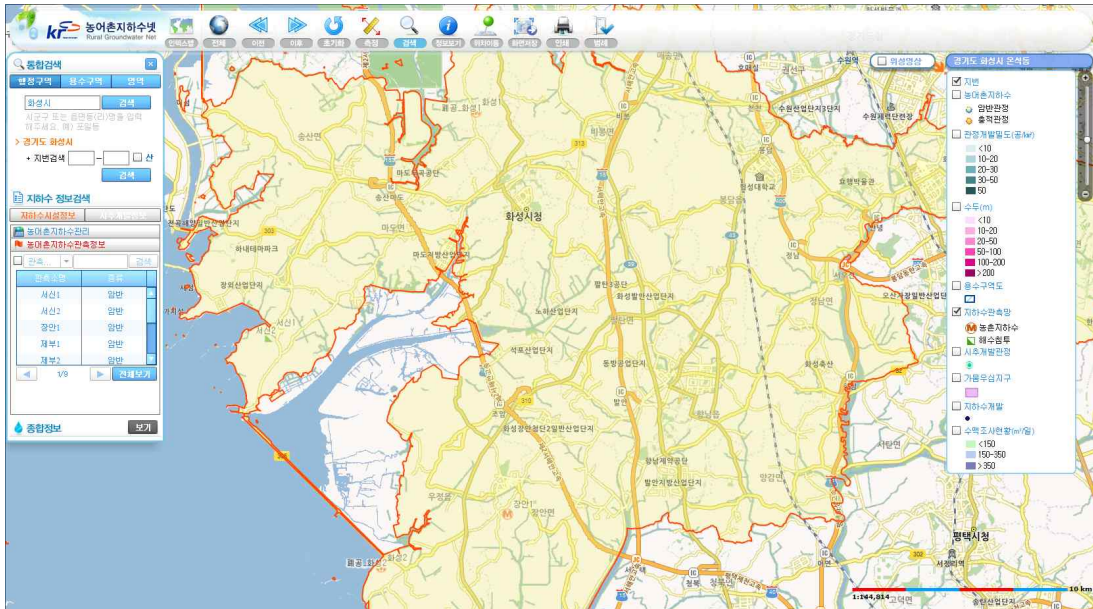

■ 종합정보

- 선택지역에 대한 지하수공간정보 통합분석현황을 제공합니다.

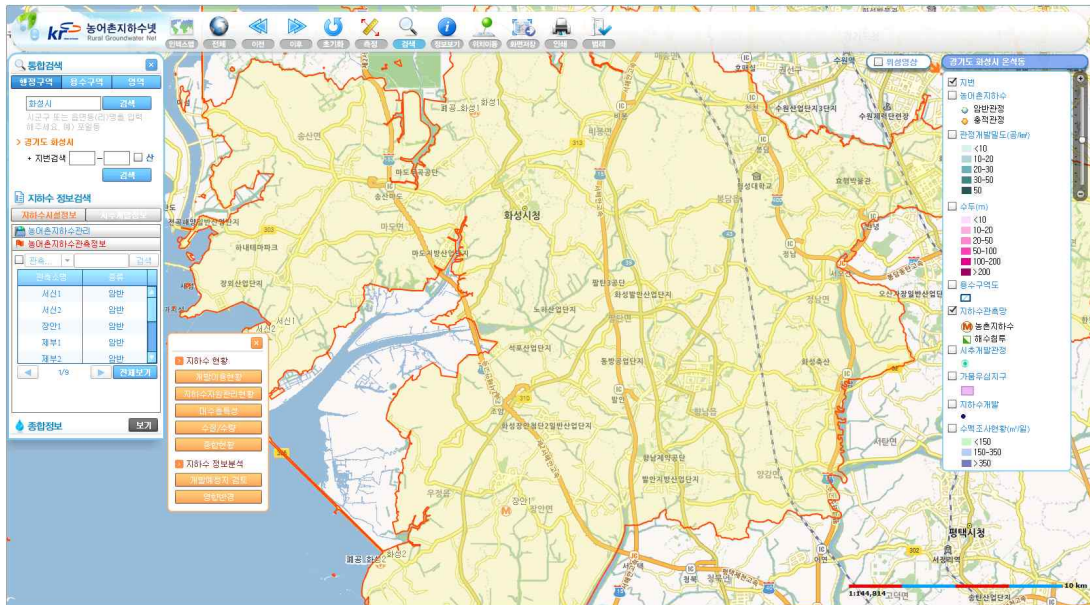

(개발이용, 대수층특성, 수질·수량, 종합현황 등)

다. 지하수정보 세부검색 방법

1) 지하수시설정보

- 농어촌지역의 지하수시설물정보, 개발·이용현황, 수질·수량현황, 대수층 특성 등에 대해 기존자료 및 세부정밀조사 자료를 분석·평가하여 농어촌지하수에 대한 모든 정보를 제공합니다
- 검색결과 리스트를 더블클릭후 세부정보보기를 클릭하면 선택지역에 대한 상세정보(관정위치 및 제원, 현장간이수질, 양/음이온분석, 동위원소분석)결과를 보여줍니다

- 체크박스를 선택시 :
현장조사번호 / 상호명 / 건물명 / 소유자명 / 사업별 / 층적·암반 / 용도별 / 공공·사설 / 개발년도 / 지번 중 하나를 선택하고 해당 자료 코드를 입력하면 검색결과가 나타납니다.
- 체크박스를 해제시 :
선택지역에 대한 모든 검색결과가 나타납니다.

간략정보보기

- 지도위에 간략하게 표현되고 허가신고구분 / 허가신고번호 / 용수구역명 / 관정용도 / 우물구경 / 우물심도 / 층적암반 / 양수능력 정보를 제공합니다.

세부정보보기

농어촌지하수관리 상세보기

관정위치 및 제원 | 허가신고번호 | 양수구역명 | 층적암반 분석

위치정보

주소: 경기도 불석시 정발동 5분록 번지

지명/건물명

포고 (E/Lm): 34.09998847

현장조사번호: PTG505060 공사관리사설

허가형태: 신고 관리번호

조사일: 2005-08-29 조사자: 김현철

허가/신고: 신고 허가/신고번호: 2200400019

시설제원

사업명

용수구역: 심도 (m): 100

우물구경 (cm): 도출관구경 (cm): 32

캐패시타리티 (cm): 150 콤프다역 (HP): 2

관정형태: 관정 층적/암반: 암반

개발일자: 2004-01-01

공공/사설: 사설 용용/새용용: 비용용

용도: 농업용 세부용도: 자유업지업

양수량 (m³/일): 93 연사용량 (m³/년): 32850

시설전단

그라우팅: 유량계:

삼부보호공: 수위측정관:

출수장치: 전기가설:

관정사진

1 / 1

- 관정위치 및 제원 / 현장간이수질 / 양·음이온분석 / 동위원소분석 정보를 제공합니다.

2) 시추개발정보

- 시추개발정보는 수맥조사 지구·시추개발(시추주상도 포함)·지하수 개발·가뭇우심지구의 정보를 제공합니다
- 검색결과 리스트를 더블클릭후 세부정보보기를 클릭하면 선택지역에 대한 시추개발 관련정보를 보여줍니다

| | | |
|--|-------------------------------------------------------------------------------------------------------------------------------------------------------------------------------------|----------------------------------------------------------------------------------------------------------------|
| | <ul style="list-style-type: none"> ■ 시추개발정보 <ul style="list-style-type: none"> - 수맥지구 - 시추개발 - 가뭇우심지구 - 지하수개발 | |
| | | <ul style="list-style-type: none"> ■ 체크박스를 선택시 : 지구명/개발년도 중 하나를 선택하고 해당 자료 코드를 입력하면 검색결과가 나타납니다 |
| | | <ul style="list-style-type: none"> ■ 체크박스를 선택시 : 지구명/층적·암반을 선택후 해당 자료 코드를 입력하면 검색결과가 나타납니다 |
| | | <ul style="list-style-type: none"> ■ 체크박스를 선택시 : 지구명/ 입력하면 선택지구에 대한 검색결과가 나타납니다 |
| | | <ul style="list-style-type: none"> ■ 체크박스를 선택시 : 지구명/사업명 등을 입력하면 선택지구에 대한 검색결과가 나타납니다 |

㉔ 수맥지구

수맥정보는 '82~'06년까지의 전국 수맥조사 자료와 그 외의 시추자료 및 시추주상도를 제공하며, 개발예정지 검토와 가뭄대책 수립에 필요한 정보를 제공합니다

- 검색결과 리스트를 더블클릭후 세부정보 보기를 클릭하면 선택지역에 대한 수맥조사 상세정보(수맥지구, 수맥도, 물리탐사)를 보여줍니다

| 수맥지구 | | | |
|--------------------------|-----|------|----|
| <input type="checkbox"/> | 지구명 | | 검색 |
| 지구명 | 위치 | 년도 | |
| 가구 | 서산 | 1991 | |
| 가사 | 서산 | 2002 | |
| 가사 | 서산 | 2002 | |
| 갈마 | 서산 | 1983 | |
| 갈산 | 서산 | 1984 | |

1/66 전체보기

- 체크박스를 선택시 :
지구명 / 개발년도 중 하나를 선택하고 해당 자료 코드를 입력하면 검색결과가 나타납니다
- 체크박스를 해제시 :
검색방법에 대한 검색결과가 나타납니다
- 개발예정지검토
검색된 지역에 대한 자료설명/검색조건/지구현황 결과가 나타납니다

간략정보 보기



- 지도위에 간략하게 표현되고 지역/조사면적/대수층/시추조사(공) 정보를 제공합니다

세부정보 보기

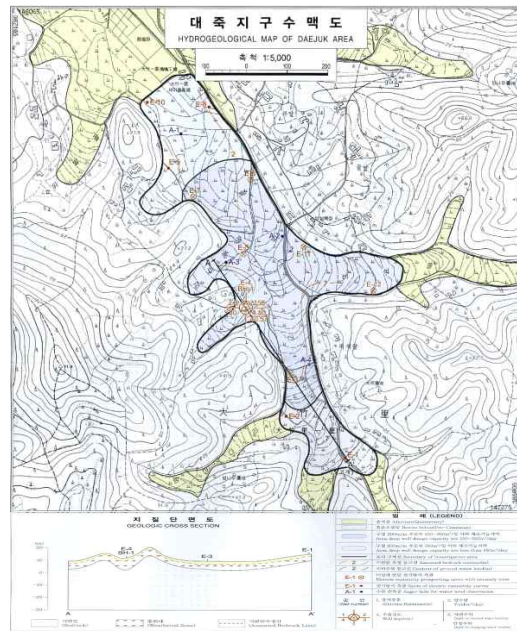

- 지구위치/조사내역/수맥도/물리탐사 이미지 정보를 제공합니다. 수맥도, 물리탐사 이미지는 다운로드 가능합니다

<수맥지구 정보보기>

㉔ 시추개발

‘82~’06년까지의 전국 수맥조사 지구내의 시추자료 및 시추주상도를 제공함
 - 검색결과 리스트를 더블클릭후 세부정보 보기를 클릭하면 선택지역에 대한 시추조사 정보를 보여줍니다.



- 체크박스를 선택시 :
지구명 / 개발년도 중 하나를 선택하고 해당 자료 코드를 입력하면 검색결과가 나타납니다
- 체크박스를 해제시 :
검색방법에 대한 검색결과가 나타납니다
- 개발예정지검토
검색된 지역에 대한 자료설명/검색조건/암반관정/층적관정 결과가 나타납니다

간략정보 보기



- 지도위에 간략하게 표현되고 공번/총적암반 / 우물구경 / 우물심도 / 양수량 정보를 제공합니다

세부정보 보기

시추개발 상세보기

조사공 위치

| 지구명 | 공번 | 시군구 | 읍면동 | 리 | 차번 | 조사년도 |
|-----|------|-----|-----|---|-------|------|
| 갈산 | WI-1 | 서산시 | 갈산동 | | 717-1 | 1984 |

세부내역

| | | | |
|------------|------|------------|------|
| 우물심도 (m) | 75 | 우물구경 (mm) | 200 |
| 우물자재 | 0 | 개발심도 (m) | 81.8 |
| 케이싱구경 (mm) | 250 | 표고 (m) | 0 |
| 자연수위 (m) | 0.9 | 안정수위 (m) | 0 |
| 총적층후 (m) | 17.8 | 투수량계수(㎥/일) | |
| 저류계수 | | 양수량(㎥/일) | 602 |

지층별 내역(m)

| 계 | 토사 | 실트 | 사 | 사력 | 혼적석 | 층회미 | 기타암(경암, 사암, 화강암, 석회암) |
|------|-----|----|---|----|------|-----|-----------------------|
| 71.5 | 7.5 | 0 | 0 | 0 | 10.3 | 13 | 51 |

주상도 이미지

최종 주 상 도

시추개발 상세보기

시추개발 상세보기

시추개발 상세보기

- 조사공 세부내역 / 지층별 내역 / 주상도 이미지 정보를 제공합니다

<시추개발 정보보기>

㊤ 가뭄우심지구

가뭄우심지구정보는 가뭄시 물이 부족하여 영농이 어렵거나 예상되는 관심지역에 대한 예상면적을 산정하고, 지구별 농업용수 확보대책을 제공함

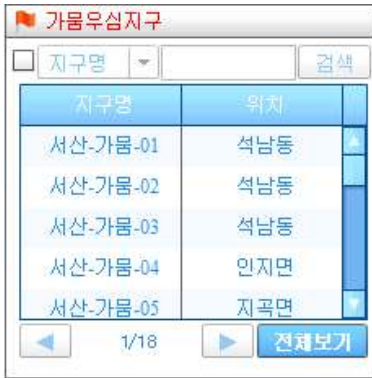

- 체크박스를 선택시 : 지구명을 선택하고 해당 자료 코드를 입력하면 검색 결과가 나타납니다
- 체크박스를 해제시 : 검색방법에 대한 검색결과가 나타납니다.
- 개발예정지검토 : 검색된 지역에 대한 자료설명/검색조건/지구현황/시군 관리/공사관리 결과가 나타납니다

간략정보 보기



- 지도위에 간략하게 표현되고 수해면적(논) / 수해면적(밭)/ 기타(개발계획) 정보를 제공합니다

세부정보 보기



- 조사공위치 / 세부내역 / 가뭄우심지구 이미지 정보를 제공합니다



<가뭄우심지구 정보보기>

㉔ 지하수개발

'70년 이후 한국농어촌공사에서 개발한 관정자료를 정보화하여 시설내역 및 시추착정 내역을 제공함



- 체크박스를 선택시 :
지구명/위치/개발연도 중 하나를 선택하고 해당 자료 코드를 입력하면 검색결과가 나타납니다
- 체크박스를 해제시 :
검색방법에 대한 검색결과가 나타납니다

| 간략정보 보기 | 세부정보 보기 |
|--------------------------------------------------------------------------------------------------------------------------------------------------------------------------------------------------|------------------------------------------------------------------------------------------------------------------------------------------------------------------------------------------------|
|  <ul style="list-style-type: none"> ■ 지도위에 간략하게 표현되고 관정코드/지구명/위치/조사공번/개발공번/관정용도/개발연도 정보를 제공합니다 |  <ul style="list-style-type: none"> ■ 위치정보, 시설정보, 시추착정, 확공개발, 양수시험, 수질시험, 기타사항 등의 결과가 나타납니다 |

<지하수개발 정보보기>

3) 농어촌 지하수관측정보

지하수수위 및 수질 관측자료를 제공하여 염해피해 방지와 합리적인 지하수 이용·관리계획 수립의 기초자료로 활용 가능함

- 선택지역별 지하수관측정을 검색후 리스트를 더블 클릭
- 세부정보보기를 클릭시 개별 관측소에 대한 제원 및 관측내역(수위, EC,수온)을 경시변화 그래프로 제공함



- 체크박스를 선택시 : 관측소를 선택하고 해당 자료 코드를 입력하면 검색 결과가 나타납니다.
- 체크박스를 해제시 : 검색방법에 대한 검색결과가 나타납니다.

간략정보 보기



- 지도위에 간략하게 표현되고 설치일자 / 설치심도 / 정호심도 / 케이싱구경 / 전기전도도 / 수온 / 기반암 정보를 제공합니다

세부정보 보기

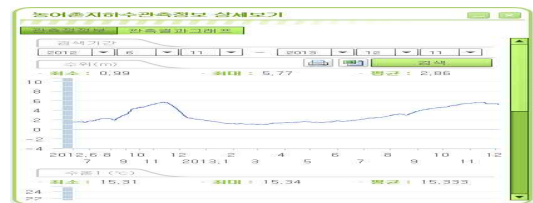

- 지하수관측정보 및 검색기간 그래프 정보를 제공합니다

<농어촌지하수 관측정보 정보보기>

4) 종합정보

농어촌지역의 지하수시설물정보, 개발·이용현황, 수질·수량현황, 대수층특성 등에 대해 기존자료 및 세부정밀조사 자료를 분석·평가하여 농어촌지하수에 대한 종합분석정보를 제공합니다

- 농촌지하수관리사업의 조사·분석결과를 이용하여 개발예정지에 대한 종합적인 검토자료 제공

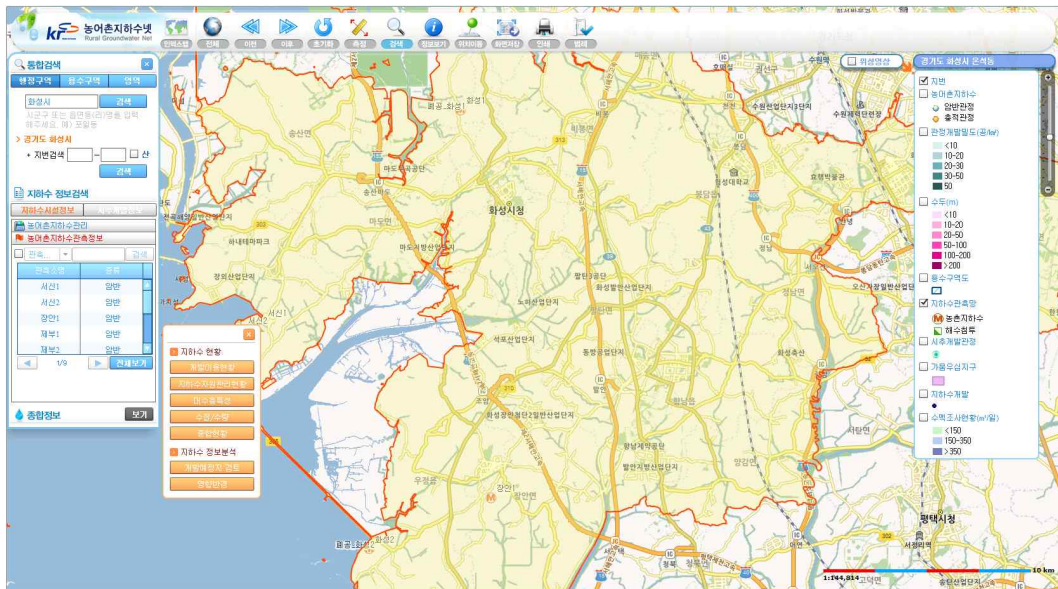

| | |
|--------------------|---------------------------------------------------------------|
| <p>㉠ 지하수 현황</p> | |
| <p>- 개발이용현황</p> | <p>한국농어촌공사 보유자료를 근간으로 농촌지하수관리 사업을 통해 조사된 정보제공</p> |
| <p>- 지하수자원관리현황</p> | <p>농촌지하수관리조사의 분석결과를 이용한 종합적인 검토자료 제공</p> |
| <p>- 대수층특성</p> | <p>대수층 특성에 따른 수위 및 개발심도/수리상수 정보제공</p> |
| <p>- 수질/수량</p> | <p>현장간이 수질을 통한 조사로 전기전도도, 수소이온농도, 온도, 질산성 질소 등의 분석자료 제공</p> |
| <p>- 종합현황</p> | <p>지하수 개발이용실태, 부존특성 등을 분석하여 지하수 관리가 필요한 지역을 선정</p> |
| <p>㉡ 지하수 정보분석</p> | |
| <p>- 개발예정지 검토</p> | <p>'82년~06년까지 수맥조사 시추조사와 지하수개발실적 자료를 이용하여 해당지역 지층내역 통계 제공</p> |
| <p>- 영향반경</p> | <p>경험공식에 의한 설정지역의 영향반경 계산, 관정현황, 수질현황제공</p> |

㉔ 지하수 현황

■ 개발이용현황

- 지하수 / 점오염원의 관정정보를 제공하고 있습니다

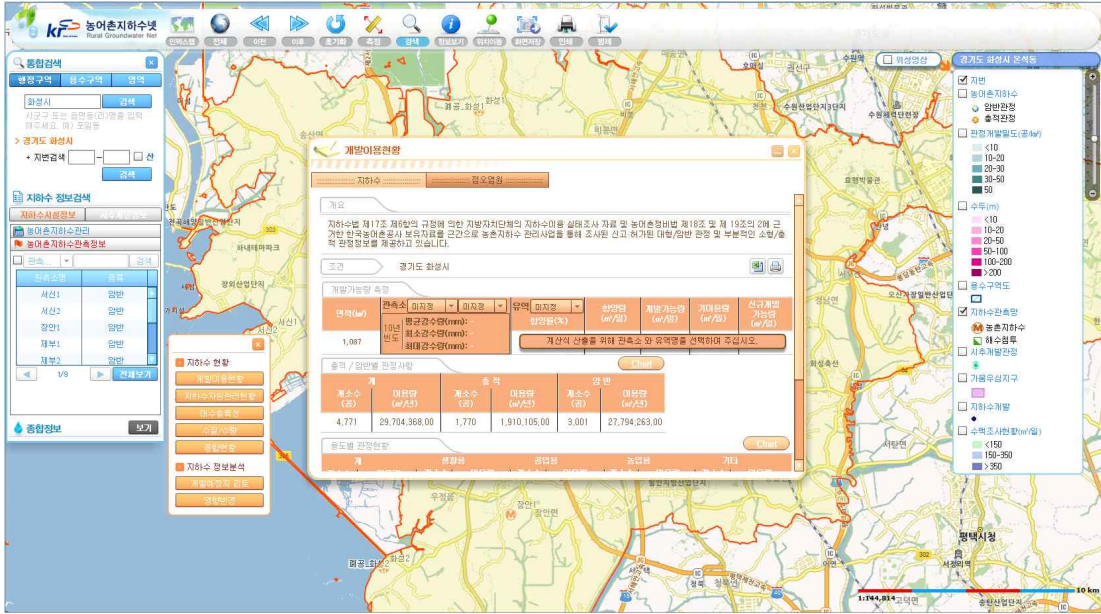

· 지하수

개발이용현황

지하수 / 양반별 관정개량

| 개수 (개) | 면적 (㎡/가) | 개수 (개) | 면적 (㎡/가) | 개수 (개) | 면적 (㎡/가) | 개수 (개) | 면적 (㎡/가) | 개수 (개) | 면적 (㎡/가) |
|--------|---------------|--------|--------------|--------|---------------|--------|----------|--------|----------|
| 4,771 | 29,704,368.00 | 1,770 | 1,910,105.00 | 3,001 | 27,794,263.00 | | | | |

중도별 관정현황

| 개수 (개) | 면적 (㎡/가) | 개수 (개) | 면적 (㎡/가) | 개수 (개) | 면적 (㎡/가) | 개수 (개) | 면적 (㎡/가) | 개수 (개) | 면적 (㎡/가) |
|--------|---------------|--------|---------------|--------|--------------|--------|--------------|--------|------------|
| 4,771 | 29,704,368.00 | 5,159 | 24,687,944.00 | 235 | 2,360,664.00 | 853 | 2,937,260.00 | 18 | 274,908.00 |

상고허가 관정현황

| 개수 (개) | 면적 (㎡/가) | 개수 (개) | 면적 (㎡/가) | 개수 (개) | 면적 (㎡/가) | 개수 (개) | 면적 (㎡/가) |
|--------|---------------|--------|--------------|--------|---------------|--------|----------|
| 4,771 | 29,704,368.00 | 117 | 4,133,503.00 | 3,304 | 25,570,865.00 | 1,350 | 0.00 |

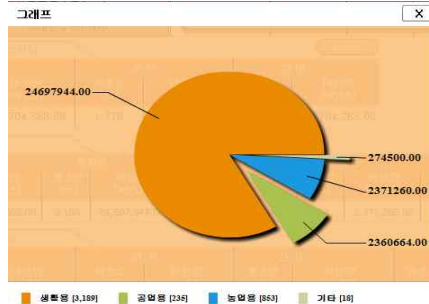

· 점오염원

지하수 / 점오염원

개요

지하수환경에 악영향을 주는 잠재오염원과 그 종류는 수없이 많으나 크게 점오염원과 비점오염원으로 분류되고 있습니다. 본 페이지에서는 지하수의 무분별 개발 및 지하수오염을 방지하고자 점오염원인 축산폐수배출시설, 산업폐수배출시설, 오수배출시설, 유통저장시설, 쓰레기매립장에 대한 정보를 제공하고 있습니다.

조건: 경기도 화성시

현황

| 개 (개소) | 축산폐수배출시설 | 오수배출시설 | 폐수배출시설 | 유통저장시설 | 쓰레기매립지 |
|--------|----------|--------|--------|--------|--------|
| 3,548 | 1,047 | 1,503 | 699 | 291 | 8 |

■ 지하수자원관리현황

– 농어촌지하수 관정조사 결과를 이용하여 종합적인 검토자료 제공

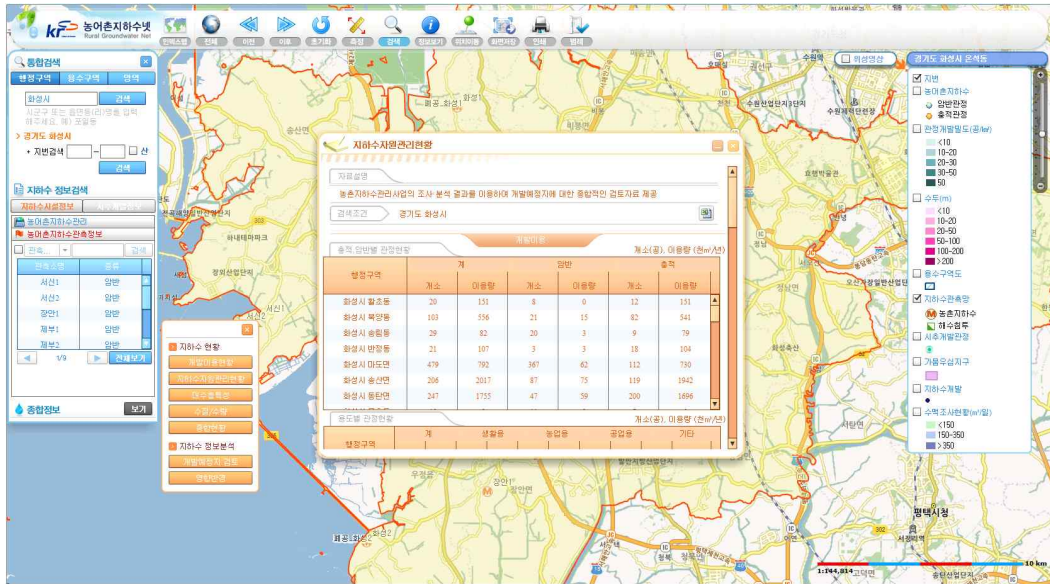

총적, 야간별 관정현황 (개소(공), 이용량 (천m³/년))

| 행정구역 | 계 | | 야간 | | 총적 | |
|---------|-----|------|-----|-----|-----|------|
| | 개소 | 이용량 | 개소 | 이용량 | 개소 | 이용량 |
| 화성시 활초동 | 20 | 151 | 8 | 0 | 12 | 151 |
| 화성시 북양동 | 103 | 556 | 21 | 15 | 82 | 541 |
| 화성시 송림동 | 29 | 82 | 20 | 3 | 9 | 79 |
| 화성시 반정동 | 21 | 107 | 3 | 3 | 18 | 104 |
| 화성시 마도면 | 479 | 792 | 367 | 62 | 112 | 730 |
| 화성시 송산면 | 206 | 2017 | 87 | 75 | 119 | 1942 |
| 화성시 동탄면 | 247 | 1755 | 47 | 59 | 200 | 1696 |

용도별 관정현황 (개소(공), 이용량 (천m³/년))

| 행정구역 | 계 | | 생활용 | | 농업용 | | 공업용 | | 기타 | |
|---------|-----|------|-----|------|-----|-----|-----|------|----|-----|
| | 개소 | 이용량 | 개소 | 이용량 | 개소 | 이용량 | 개소 | 이용량 | 개소 | 이용량 |
| 화성시 북양동 | 87 | 1696 | 72 | 1406 | 8 | 0 | 7 | 280 | 0 | 0 |
| 화성시 마도면 | 466 | 2132 | 194 | 1842 | 6 | 20 | 266 | 270 | 0 | 0 |
| 화성시 송산면 | 200 | 7927 | 107 | 3882 | 2 | 20 | 90 | 3975 | 1 | 50 |
| 화성시 동탄면 | 237 | 4645 | 219 | 4309 | 8 | 260 | 8 | 31 | 2 | 45 |
| 화성시 활초동 | 16 | 415 | 12 | 415 | 0 | 0 | 4 | 0 | 0 | 0 |
| 화성시 반정동 | 21 | 275 | 20 | 265 | 1 | 10 | 0 | 0 | 0 | 0 |
| 화성시 송림동 | 11 | 312 | 9 | 162 | 0 | 0 | 2 | 150 | 0 | 0 |

오염원현황

| 행정구역 | 계 (개소) | 축사시설 | 오수 배출시설 | 폐수 배출시설 | 유류 저장시설 | 쓰레기 매립지 |
|---------|--------|------|---------|---------|---------|---------|
| 화성시 활초동 | 12 | 8 | 2 | 2 | 0 | 0 |
| 화성시 북양동 | 53 | 20 | 24 | 8 | 1 | 0 |
| 화성시 송림동 | 11 | 7 | 3 | 1 | 0 | 0 |
| 화성시 문호동 | 8 | 8 | 0 | 0 | 0 | 0 |
| 화성시 마도면 | 141 | 73 | 37 | 20 | 10 | 1 |
| 화성시 송산면 | 142 | 72 | 50 | 15 | 4 | 1 |
| 화성시 동탄면 | 173 | 11 | 90 | 49 | 23 | 0 |

| 수리특성 | | | | | |
|------|-----|-----|--------------------------|--------------------------|------|
| 대수층 | 공수 | 구분 | 수리상수 | | |
| | | | 수리전도도(m ² /일) | 투수량계수(m ² /일) | 저류계수 |
| 암반 | 122 | 최대값 | 10.63 | 9.82 | 4.17 |
| | | 최소값 | 0.00 | 0.00 | 0.00 |
| | | 평균값 | 0.13 | 4.87 | 0.44 |
| 충적 | 8 | 최대값 | | 995.35 | 0.92 |
| | | 최소값 | | 1.49 | 0.01 |
| | | 평균값 | | 197.39 | 0.19 |

| 수질관리 제한지역 | | | 지역지하수 관리 | |
|-------------|------|------|----------|---|
| 행정구역 | 행정규제 | 행정지원 | | |
| 화성시 병점동 | - | Y | | ▲ |
| 화성시 기산동 | Y | - | | |
| 화성시 반월동 | Y | - | | |
| 화성시 안남동 | - | Y | | |
| 화성시 봉담읍 수영리 | - | Y | | |
| 화성시 봉담읍 동화리 | - | Y | | |
| 화성시 봉담읍 와우리 | - | Y | | ▼ |

| 수질관리 제한지역 | | | | |
|-------------|------------|-------|---------|------|
| 행정구역 | 지하수오염 취약환경 | 질산성질소 | 수질검사 초과 | 해수침투 |
| 화성시 서신면 제부리 | - | - | - | Y |
| 화성시 서신면 용두리 | - | - | - | Y |
| 화성시 서신면 궁평리 | - | - | - | Y |
| 화성시 서신면 백미리 | - | - | - | Y |

| 개발/이용분야 | | | | | |
|---------|------|---------------------------|--------------------------|------------------------------------------------|-----------------|
| 행정구역 | 공수 | 개발/이용분야 | | | |
| | | 관정밀도 (공/km ²) | 총이용량 (m ³ /년) | 단위면적당 이용량 (m ³ /년/km ²) | 이용량/적정개발가능량 (%) |
| 화성시 동탄면 | 396 | 7.9 | 1854 | 63.3 | 40 |
| 화성시 마도면 | 1365 | 30.5 | 2287 | 73.9 | 52 |
| 화성시 송산면 | 1455 | 25 | 1663.1 | 80.7 | 57 |
| 화성시 남양동 | 118 | 5 | | 49.1 | 32 |
| 화성시 서신면 | 511 | 4.6 | 517 | 51.1 | 37 |
| 화성시 향남읍 | 446 | 6.9 | 1587.9 | 90.9 | 58 |
| 화성시 봉담읍 | 653 | 12.1 | 2236.3 | 123.5 | 80 |

| 수질 분야 | | | | | |
|---------|-----------|-------------|----------|-------------------|---------|
| 행정구역 | 수질 분야 | | | | |
| | 질산성질소 평균값 | 잠재오염원 (개소수) | 오염원 분포밀도 | DRASTIC index 평균값 | 오염부하량 |
| 파주시 금촌동 | 7.22 | 31 | 8.44 | 112.15 | 3436.58 |
| 파주시 아동동 | 3.16 | 25 | 8.51 | 105.88 | 1207.52 |
| 파주시 법원읍 | 6.32 | 198 | 145.7 | 240.51 | 869.95 |
| 파주시 월롱면 | 3.19 | 100 | 100 | 122.2 | 116.13 |
| 파주시 탄현면 | 2.32 | 125 | 2.27 | 117.98 | 5230.86 |
| 파주시 장단면 | 1.89 | 0 | 0 | 122.53 | 9.97 |

■ 대수층특성

- 대수층 특성에 따른 수위 및 개발심도/수리상수의 정보를 제공합니다

· 수위 및 개발심도

수위 및 개발심도
수리상수

개요

지하수위란 자유면대수층(홍적층 지하수)에서는 지하수위면을, 피압대수층에서는 피압면을 뜻하며, 수문기상 조건 및 지하수 채수량 등에 따라 끊임없이 변동하고 있습니다. 따라서 지하수 수위의 변동은 그 지역 지하수체의 저류량 변화를 대변한다고 할 수 있습니다.

정의

- ▶ 자연수위(Depth to Water, 단위 : m) : 지표면에서 지하수면까지의 깊이
- ▶ 수두(GroundWater Level, 단위 : m) : 해수면에서 지하수면까지의 높이

현황

| 층적 / 암반 | 공수 (공) | 개발 심도 (m) | | | 지하수위 (m) | | |
|---------|--------|-----------|-----|-------|----------|-----|--------|
| | | 최대값 | 최소값 | 평균값 | 최대값 | 최소값 | 평균값 |
| 홍적 | 581 | 191.31 | 3 | 33.12 | 810 | 2.2 | 32.27 |
| 암반 | 431 | 595.8 | 21 | 21.97 | 2100 | 10 | 125.73 |

· 수리상수

수위 및 개발심도
수리상수

개요

지하수의 물리적 유동 특성을 정량적으로 파악하는데 사용되는 수리상수들에는 수리전도도(hydraulic conductivity), 투수량계수(transmissivity), 저류계수(storativity) 등이 있습니다. 실내시험 및 현장시험을 통해 얻어지는 수리상수들은 그 자체로 지하수계 즉 대수층 매질의 물리적 특성을 지시하는 중요한 인자들이므로 지하수 조사에서 수리상수의 산출은 가장 기초적이면서도 중요한 공정이라 할 수 있습니다.

정의

- ▶ 수리전도도(K, [L/T]) : 지하수 흐름방향에 수직인 단위면적을 통해 단위 수위구배 하에서 다공질 매질을 단위 시간동안 흐르는 물의 부피
- ▶ 투수량계수(T, [L²/T]) : 위에서 정의한 수리전도도(K)와 대수층 포화 두께(b)를 곱한 값(T = K × b)
- ▶ 저류계수(S, [무차원]) : b의 포화두께를 가지는 피압 대수층에서 단위 수위변화시 대수층의 단위면적을 통해 유출되는 물의 부피(S = S_s × b)

수리상수

| 층적 / 암반 | 공수 (공) | 수리상수 | | | | | | | | |
|---------|--------|-------------|------------|------------|---------------------------|--------|------------|----------|-----------|------------|
| | | 수리전도도 (m/d) | | | 투수량계수 (m ² /d) | | | 저류계수 | | |
| | | 최대값 | 최소값 | 평균값 | 최대값 | 최소값 | 평균값 | 최대값 | 최소값 | 평균값 |
| 홍적 | 2 | 0.00327 | 0.00217 | 0.00272 | 0.9711 | 0.5416 | 0.75635 | 0.2087 | 0.0602 | 0.13445 |
| 암반 | 69 | 0.27845 | 0.00041324 | 0.03251819 | 6.205 | 0.121 | 3.74320657 | 0.000065 | 0.0001308 | 0.04082846 |

■ 수질/수량

- 관정의 수질현황 및 수량현황 정보를 제공합니다

· 현장간이수질

수질현황 수량현황

현장간이수질 양음이온분석 동위원소

개요

현장 간이수질조사는 야외에서 각 관정의 간략한 수질검사를 위한 조사로써, 주로 전기전도도(Electro Conductivity), 수소이온농도(pH), 온도(T), 질산성질소(NO₃-N) 등의 검사항목이 있습니다. 일반적으로 수질 자료는 시공간적으로 많은 차이를 보일 수 있으므로 여기서 제공하는 정보는 조사시점의 자료라는 점에 주의하시기 바랍니다.

대수층별 간이수질 현황

| 총적 / 암반 | 공수 (공) | 구분 | 수량상수 | | |
|---------|--------|-----|-----------------|------|--------------------------|
| | | | EC(μ S/cm) | pH | NO ₃ -N(mg/l) |
| 암반 | 2,578 | 최대값 | 19,840 | 9.18 | 27.7 |
| | | 최소값 | 50 | 4.14 | .1 |
| | | 평균값 | 435.53 | 6.87 | 4.82 |
| 총적 | 2,239 | 최대값 | 9,620 | 8.43 | 18.8 |
| | | 최소값 | 39 | 4.23 | .1 |
| | | 평균값 | 499.37 | 6.33 | 8.75 |

· 양이온분석

현장간이수질 양음이온분석 동위원소

개요

양/음 이온 분석은 할양-증발, 암중, 산화-환원, 반응 등에 의해서 일어날 수 있는 물-암석 간의 관계를 파악하고, 지하수에 용존된 이온을 통해 물의 기원을 상대적으로 추정하기 위해 사용된다. 물의 기원은 대략적으로 다음과 같이 분류 할 수 있다.

- 제 1군 : Ca(HCO₃)₂ 형 - 담수
- 제 2군 : NaHCO₃ 형 - 담수
- 제 3군 : CaSO₄ 또는 CaCl₂ 형 - 광산, 화산성물
- 제 4군 : NaSO₄ 또는 NaCl형 - 해수(염수)

양 / 음 이온 분석현황

| 현장조사 번호 | Mg (mg/l) | Ca (mg/l) | Na (mg/l) | K (mg/l) | SO ₄ (mg/l) | HCO ₃ (mg/l) | CO ₃ (mg/l) | Cl (mg/l) | 총적 / 암반 | 조사일자 |
|---------|-----------|-----------|-----------|----------|------------------------|-------------------------|------------------------|-----------|---------|------------|
| 평균 | 11.15 | 40.3 | 31.27 | 2.62 | 14.33 | 78.85 | 6.3 | 68.82 | | |
| HG16030 | 12 | 100 | 23.91 | 3.69 | 27.48 | 62.48 | | 41.01 | 암반 | 2003-08-08 |
| HG05325 | 7.47 | 29.87 | 9.65 | 1.25 | 5.24 | 59.44 | | 47.03 | 총적 | 2003-08-12 |
| HG07346 | 10.64 | 64.3 | 21.86 | 2.09 | 4 | 63.4 | | 71.8 | 암반 | 2003-08-07 |
| HG15273 | 2.23 | 6.53 | 4.36 | 0.81 | 1.85 | 47.24 | | 3.15 | 총적 | 2003-08-13 |
| HG03854 | 17.28 | 58.82 | 37.02 | 2.07 | 77.5 | 111.25 | | 80.12 | 총적 | 2002-07-18 |
| HG11145 | 13.79 | 42.77 | 48.06 | 3.06 | 15.86 | 46.33 | | 104.84 | 암반 | 2002-07-20 |
| HG11131 | 3.52 | 18.7 | 7.79 | 1.78 | 12.88 | 60.96 | | 16.12 | 암반 | 2002-07-22 |

· 동위원소

현장간이수질 양음이온분석 동위원소

개요

지하수중 질산성 질소의 δ15N를 측정하면 그 오염원을 추정할 수 있는데 일반적으로 지하수의 δ15N 값은 오염원이 화학비료인 경우는 +4‰ 이하, 토양유기물인 경우 +4 ~ +9 ‰, 축산폐수나 생활하수인 경우는 +9 ~ +18 ‰ 인 것으로 알려져 있다. 수리지구화학에서는 지하수의 기원(특히, 기온, 위도, 고도 등 출진환경)과 전화양상을 규명하기 위하여 산소 및 수소 동위원소를 많이 사용한다. 일반적으로 강우의 δO와 δD값은 전세계 강우직선(Worldwide Meteoric Water Line, δD = δ18O + 10)상에 또는 이에 평행하게 점사된다.

동위원소 분석현황

| 현장조사 번호 | 위치 | 대수층구분 | 심도 (m) | NO3-N (mg /ℓ) | δ15N (‰) | δ18O (‰) | δD (‰) |
|-----------|-----------------|-------|--------|---------------|----------|----------|--------|
| PJG080121 | 경기도 파주시 탄현면 법흥리 | 암반 | 250 | 5.66 | 16.7 | 0 | 0 |
| PJW080169 | 경기도 파주시 조리읍 대원리 | 암반 | 25 | 22.12 | 1.3 | 0 | 0 |
| PJG090768 | 경기도 파주시 파주읍 연풍리 | 암반 | 100 | 2.1 | 4.6 | 6.5 | 0 |
| PJG100074 | 경기도 파주시 적성면 마지리 | 암반 | 10 | 7.69 | 9.1 | 0 | 0 |
| PJG100127 | 경기도 파주시 적성면 장현리 | 암반 | 100 | 4.11 | 9.1 | 0 | 0 |
| PJW080087 | 경기도 파주시 상지석동 | 암반 | 27 | 4.78 | 14.9 | 0 | 0 |
| PJG090484 | 경기도 파주시 법원읍 법원리 | 암반 | 100 | 1.6 | 14.2 | 6.8 | 0 |
| PJG090368 | 경기도 파주시 법원읍 대능리 | 암반 | 100 | 9.3 | 11.6 | 1.3 | 0 |
| PJG090489 | 경기도 파주시 법원읍 법원리 | 암반 | 200 | 12.7 | 8.4 | 4.4 | 0 |

· 수량현황

수질현황 수량현황

- 지하수 부존량
: 지하 지층 공극에서 저류된 물중 산출 가능한 양
: 지하수 부존량 = 대상지역 지층의 체적 × 유효공극률
- 지하수 함양량(=일정 채수량)
: 자연상태의 순환량 즉, 일정유역내 주어진 조건하에서 지하수를 양수할 때 부정적 영향이 발생하지 않는 범위내에서 항구적으로 이용할 수 있는 채수량임(Todd, 1980)
- ※ 부정적 영향
 1. 지하수부존량 점진적 감소
 2. 수질저하
 3. 수위저하에 따른 지반침하
 4. 기존시설에 대한 우물간섭 등
- 적정개발가능량
: 현실적인 문제 고려시 지하수 함양량의 0.7~0.9 적용
: 적정개발가능량 = 지하수 함양량 × (0.7~0.9)

현황

| 위치 | 용수구역 | 면적 (km ²) | 연이용량 (천 m ³ /yr) | 적정개발가능량 (천 m ³ /yr) | 이용량/적정개발가능량 (%) |
|-------------|------|-----------------------|-----------------------------|--------------------------------|-----------------|
| 경기도 파주시 금능동 | 파교 | | 141.73 | 330.98 | 42.82 |
| 경기도 파주시 금촌동 | 파교 | | 585.65 | 609.89 | 96.03 |
| 경기도 파주시 맥금동 | 파교 | | 1280.36 | 767.14 | 166.9 |
| 경기도 파주시 마동동 | 파교 | | 445.87 | 487.36 | 91.49 |
| 경기도 파주시 마동동 | 파교 | | 388.18 | 715.66 | 54.24 |
| 경기도 파주시 광탄면 | 파문 | | 4410.64 | 8704.31 | 50.56 |

■ 종합현황

- 지하수 개발·이용실태부존특성 등을 분석하여 지하수 관리가 필요한 지역 선정시 참고자료로 활용

· 개발·이용분야

| 개발·이용분야 | 수질분야 | 수량관리 제한지역 | 수질관리 제한지역 | | |
|--------------------------------------------------------------------------------------------------------------------------------------------------------------------------------|---------|------------|----------------------------|-----------------------------------|------------------|
| <p>개발·이용분야</p> <p>: 지하수 이용 및 수량 특성기준 - 지하수 개발가능량 과다지역 - 단위면적당 지하수 이용량 과다 지역 - 관정밀도 과다 지역</p> | | | | | |
| 위치 | 관정수 (공) | 관정밀도 (공/㎢) | 총이용량 (천m ³ /yr) | 단위면적당 이용량 (천m ³ /yr/㎢) | 이용량/적정 개발가능량 (%) |
| 평균 | 676 | 24.21 | 1995.15 | 84.52 | 56.19 |
| 경기도 파주시 군내면 | 112 | 2.59 | 426.22 | 9.85 | 6.68 |
| 경기도 파주시 법원읍 | 598 | 18.8 | 1000.57 | 31.46 | 23.79 |
| 경기도 파주시 장단면 | 36 | 1.06 | 263.18 | 7.72 | 4.8 |
| 경기도 파주시 적성면 | 764 | 8.6 | 2000.5 | 22.52 | 17.86 |
| 경기도 파주시 진동면 | 38 | 0.88 | 112.42 | 2.61 | 1.94 |
| 경기도 파주시 진서면 | 2 | 0.22 | 2.19 | 0.24 | 0.12 |
| 경기도 파주시 파평면 | 486 | 13.48 | 1045.87 | 29.01 | 21.78 |
| 경기도 파주시 교하읍 | 1830 | 32.5 | 8306.18 | 147.52 | 88.83 |

· 수질분야

| 개발·이용분야 | 수질분야 | 수량관리 제한지역 | 수질관리 제한지역 | | |
|----------------------------------------------------------------------------------------------------------------------------------------------------------------------------------------------------------|--------------|------------|----------------|------------------|-----------------|
| <p>수질분야</p> <p>: 지하수 수질특성기준 - 지하수오염이 진행중인 지역(질산성질소 평균치 높은 지역) - DRASTIC INDEX(지하수 오염취약성) 높은 지역 - 단위면적당 오염부하량 과다 지역</p> | | | | | |
| 위치 | 질산성질소 (mg/ℓ) | 잠재오염원 (개소) | 오염원분포밀도 (개소/㎢) | 평균 DRASTIC Index | 오염부하량 (kg/㎢/yr) |
| 평균 | 3 | 79.23 | 38.38 | 118.64 | 3270.54 |
| 경기도 파주시 군내면 | 0 | 8 | 0.18 | 121.31 | 88.27 |
| 경기도 파주시 법원읍 | 4.16 | 54 | 1.7 | 122.26 | 350.52 |
| 경기도 파주시 장단면 | 1.89 | 0 | 0 | 122.53 | 9.97 |
| 경기도 파주시 적성면 | 4.36 | 167 | 1.88 | 124.38 | 1650.57 |
| 경기도 파주시 진동면 | 1.6 | 0 | 0 | 115.14 | 9.29 |
| 경기도 파주시 진서면 | 0 | 0 | 0 | 114 | 8.66 |
| 경기도 파주시 파평면 | 2.96 | 101 | 2.8 | 127.69 | 1188.01 |
| 경기도 파주시 교하읍 | 3.28 | 224 | 3.98 | 124.7 | 30665.92 |
| 경기도 파주시 조곡읍 | 3.0 | 154 | 5.62 | 115.85 | 10265.26 |

· 수량관리 제안지역

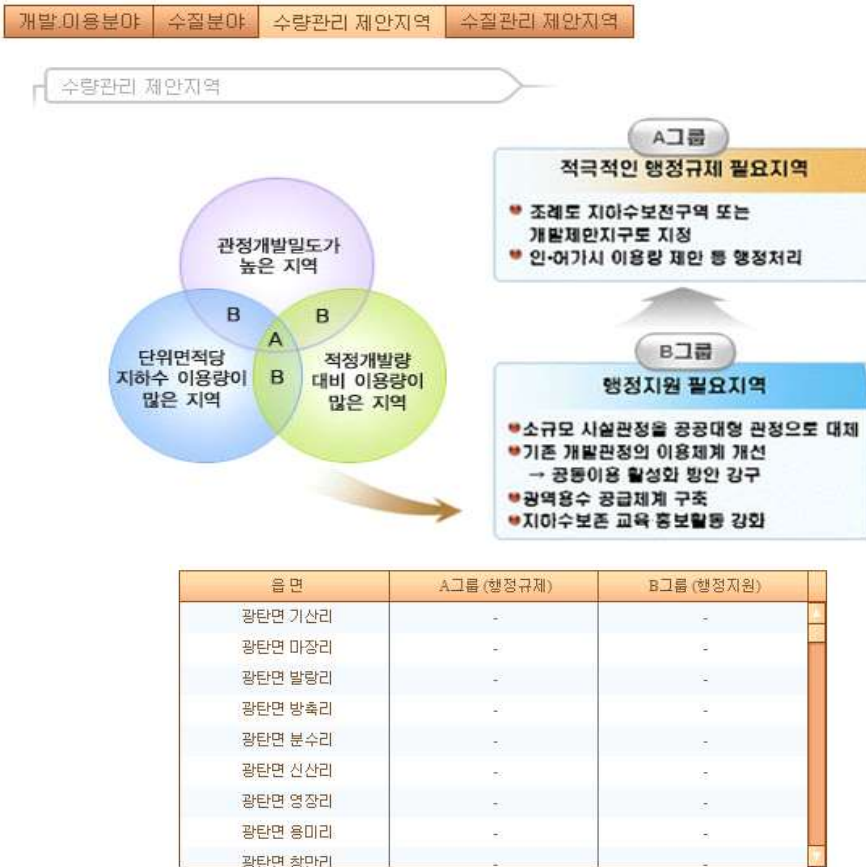

· 수질관리 제안지역

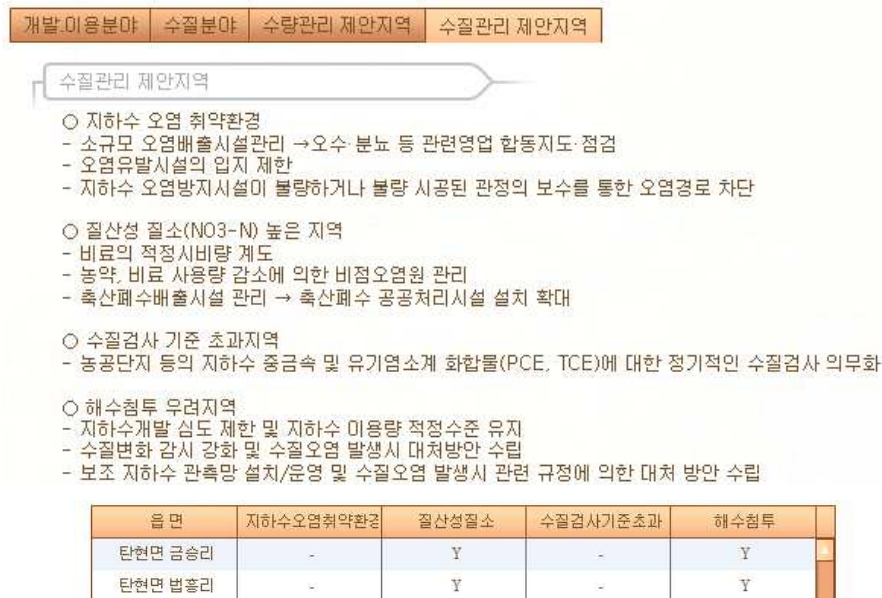

㉔ 지하수 정보분석

■ 개발예정지 검토

- 수맥조사 시추조사 자료와 지하수개발자료를 종합한 통계를 제공합니다

자료설명
82년~06년까지 수맥조사 시추조사 자료와 '90년 이후 현재까지 지하수 개발실적자료를 이용하여 해당지역의 지층내역 통계자료 제공

검색조건 강원도 강릉시

행정구역별 지층내역

출적관정

| 행정구역 | 공수 | 도시 평균값 (m) | 사 평균값 (m) | 실트 평균값 (m) | 사석 평균값 (m) | 혼전 석 평균값 (m) | 중회 대 평균값 (m) | 기반암 평균값 (m) | 조사개발 심도 평균값 (m) | 평균 양수량 (m ³ /일) |
|--------------|----|------------|-----------|------------|------------|--------------|--------------|-------------|-----------------|----------------------------|
| 강릉시 강동면 임곡리 | 2 | 0.55 | 0.3 | 0 | 1.85 | 6.4 | 0 | 0 | 9.1 | 20 |
| 강릉시 연곡면 행정리 | 5 | 1.86 | 0.6 | 0 | 2.48 | 0 | 9.34 | 0 | 14.28 | 160.6 |
| 강릉시 저동 | 5 | 0.72 | 5.1 | 0 | 1.38 | 3 | 0 | 0 | 10.2 | 93.2 |
| 강릉시 강동면 하사동리 | 5 | 0.5 | 3.6 | 0 | 1.36 | 4 | 0 | 0 | 9.46 | 88.2 |

기반암 = 연암 + 보통암 + 경암

양반관정

| 행정구역 | 공수 | 도시 평균값 (m) | 사 평균값 (m) | 실트 평균값 (m) | 사석 평균값 (m) | 혼전 석 평균값 (m) | 중회 대 평균값 (m) | 기반암 평균값 (m) | 조사개발 심도 평균값 (m) | 평균 양수량 (m ³ /일) |
|-------------|----|------------|-----------|------------|------------|--------------|--------------|-------------|-----------------|----------------------------|
| 강릉시 옥계면 남양리 | 1 | 3 | 0 | 0 | 9 | 0 | 4 | 84 | 100 | 80 |
| 강릉시 두산동 | 1 | 0.7 | 2.4 | 0 | 1.7 | 4.9 | 4.2 | 1.4 | 15.3 | 42 |
| 강릉시 설산면 어출리 | 1 | 1 | 7 | 0 | 0 | 0 | 6 | 116 | 130 | 36 |
| 강릉시 저동 | 1 | 0.9 | 5.1 | 0 | 1.1 | 3 | 3 | 1.4 | 14.5 | 36 |

■ 영향반경

- 경험공식에 의한 설정지역의 영향반경을 계산해줍니다

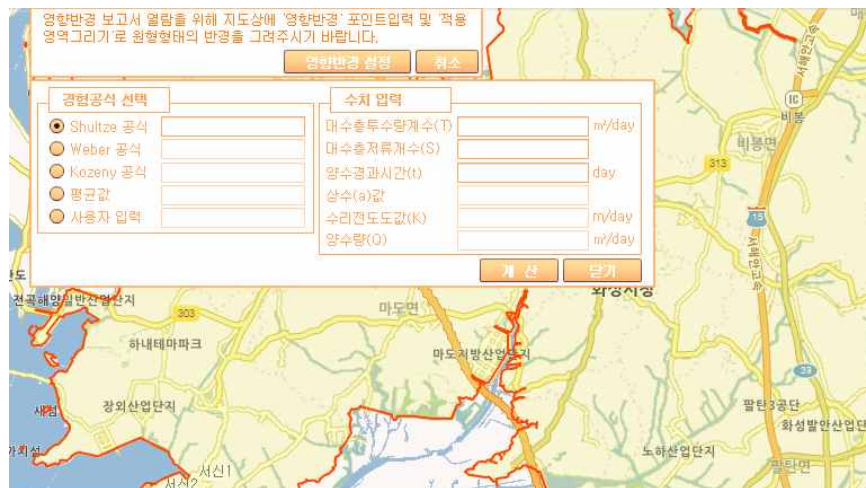

부록 VII

농업용 공공관정 일제조사표

농업용 공공관정 조사

가. 관정현황

| 구 분 | 내 용 | | |
|------------|--------------------------------------------------------------------------|------|--------------|
| 지 구 명 | 고도지구 (일련번호: WGHG201600001) / 허가신고번호 : - | | |
| 위 치 | 전라남도 고흥군 도덕면 가야리 1303-1번지 (위도: 34° 35' 59.64" , 경도: 127° 10' 38.67") | | |
| 채 수 량 | 280 m ³ /day | | |
| 제 원 | 가) 구 경 : 250 mm 나) 심 도 : 90 m | | |
| 수중모터펌프 | 가) 마 력 : 10 HP 나) 설치심도 : m 다) 토출관구경 : 50 mm | | |
| 개발년도(연장허가) | 1992년 12월 31일 | | |
| 점검자 소속 | 한국농어촌공사 전남지역본부 | 점검일자 | 2016년 7월 15일 |

나. 세부점검내역

| 분야별 | 구 분 | 점 검 항목 | 점검사항 | 점 검 내 용 | 점 검 결 과 | |
|-----------|----------------|------------|---------|------------------|----------------|-----------------|
| 지 질 / 수 질 | 관 정 | 수 질 | 수질검사 | 검사일 | — | |
| | | | | 농업용 수질기준 | — | |
| | | | | 부적합 항목 | — | |
| | | 관 정 | 자연수위 | 자연수위 측정 | 0.8 | |
| | | | | 양 수 량 | 양수량의 적정여부 | — |
| | | | | 이 물 질 배출여부 | 이물질, 오염물질배출여부 | — |
| | | 양수장 및 보호공 | 균 열 | 균열, 백태, 박리, 파손여부 | 보통 | |
| | | | | 누 수 | 위치, 누수원인, 누수여부 | 불량 |
| | | | | 침 하 | 침하부위, 원인 및 정도 | 보통 |
| | | 오염방지 시설 | 덮개파손 | 파손 및 시건장치 유무 | 보통 | |
| | | | | 녹발생 및 부식정도 | 보통 | |
| | | 측 정 장 치 | 유 량 계 | 작동유무 및 파손여부 | 해당없음 | |
| | | | | 출수장치 | 출수장치의 파손여부 | 보통 |
| | | | | 수위측정관 | 수위측정관의 관리상태 | 해당없음 |
| | | 기 계 | 기 계 시 설 | 수 중 펌 프 | 작동상태 | 작동여부, 진동 및 경음상태 |
| 용 량 | 이용량 대비 용량의 적정성 | | | | 양호 | |
| 전 기 | 전 기 시 설 | 배전함 및 전기설비 | 외 형 | 누유상태, 계측기기 작동 | 양호 | |
| | | | 설 치 | 위치의 적정성, 설치상태 | 양호 | |
| | | | 동 작 | 진동상태, 계기류 작동 | 양호 | |

다. 점검결과

| | | | |
|------------------|----------------|------|-------|
| 문제점 | 유량계, 수위측정관 미설치 | | |
| 대책 | 유량계, 수위측정관 설치 | | |
| 추정소요사업비 (공종별) | 공종(항목) | 처리내역 | 처리비용 |
| | 유량계 | 설치 | 231천원 |
| | 수위측정관 | 설치 | 167천원 |
| | | | |
| | 계 | | 398천원 |

라. 사진대지



농업용 공공관정 조사

가. 관정현황

| 구 분 | 내 용 | | |
|------------|-------------------------------------------------------------------------|----------------|--------------|
| 지 구 명 | 고도지구 (일련번호: WGHG201600002) / 허가신고번호 : - | | |
| 위 치 | 전라남도 고흥군 도덕면 가야리 1486-9번지 (위도: 34° 36′ 39.46″ , 경도: 127° 11′ 1.94″) | | |
| 채 수 량 | 200 m ³ /day | | |
| 제 원 | 가) 구 경 : 250 mm | 나) 심 도 : 100 m | |
| 수중모터펌프 | 가) 마 력 : 5 HP | 나) 설치심도 : m | |
| | 다) 토출관구경 : 50 mm | | |
| 개발년도(연장허가) | 2001년 12월 31일 | | |
| 점검자 소속 | 한국농어촌공사 전남지역본부 | 점검일자 | 2016년 7월 15일 |

나. 세부점검내역

| 분야별 | 구 분 | 점 검 항목 | 점검사항 | 점 검 내 용 | 점 검 결 과 | |
|-----------|--------|------------|----------------|---------------|------------------|-----------------|
| 지 질 / 수 질 | 관 정 | 수 질 | 수질검사 | 검사일 | — | |
| | | | | 농업용 수질기준 | — | |
| | | | | 부적합 항목 | — | |
| | | 관 정 | 자연수위 | 자연수위 | 자연수위 측정 | — |
| | | | | | 양 수 량 | 양수량의 적정여부 |
| | | | | | 이 물 질 배출여부 | 이물질, 오염물질배출여부 |
| | | 양수장 및 보호공 | 균 열 | 균 열 | 균열, 백태, 박리, 파손여부 | 양호 |
| | | | | | 누 수 | 위치, 누수원인, 누수여부 |
| | | | | | 침 하 | 침하부위, 원인 및 정도 |
| | | 오염방지 시설 | 덮개파손 | 덮개부식 | 파손 및 시건장치 유무 | 불량 |
| | | | | | 녹발생 및 부식정도 | 불량 |
| | | | | | 유 량 계 | 작동유무 및 파손여부 |
| | | 측 장 치 | 출수장치 | 수위측정관 | 출수장치의 파손여부 | 불량 |
| | | | | | 수위측정관의 관리상태 | 불량 |
| | | | | | 작동상태 | 작동여부, 진동 및 경음상태 |
| 기 계 | 기 계 시설 | 수 중 펌 프 | 이용량 대비 용량의 적정성 | 불량 | | |
| | | | 외 형 | 누유상태, 계측기기 작동 | | |
| 전 기 | 전 기 시설 | 배전함 및 전기설비 | 위치의 적정성, 설치상태 | 불량 | | |
| | | | 진동상태, 계기류 작동 | 불량 | | |
| | | | 동 작 | 진동상태, 계기류 작동 | | |

다. 점검결과

| | | | |
|--------------------|---------------------|---------|----------|
| 문제점 | 장옥문 제거 , 전기, 계량기 제거 | | |
| 대 책 | 원상복구 | | |
| 추정소요사업비 (공 중 별) | 공 중 (항 목) | 처 리 내 역 | 처 리 비 용 |
| | 원상복구 | | 3,500천원 |
| | | | |
| | | | |
| | 계 | | 3,500천 원 |

라. 사진대지



농업용 공공관정 조사

가. 관정현황

| 구 분 | 내 용 | | |
|------------|-------------------------------------------------------------------------|------|--------------|
| 지 구 명 | 고도지구 (일련번호: WGHG201600003) / 허가신고번호 : - | | |
| 위 치 | 전라남도 고흥군 도덕면 가야리 1486-9번지 (위도: 34° 36' 37.98" , 경도: 127° 11' 1.79") | | |
| 채 수 량 | m ³ /day | | |
| 제 원 | 가) 구 경 : 250 mm 나) 심 도 : 200 m | | |
| 수중모터펌프 | 가) 마 력 : 10 HP 나) 설치심도 : m 다) 토출관구경 : 50 mm | | |
| 개발년도(연장허가) | 1995년 12월 31일 | | |
| 점검자 소속 | 한국농어촌공사 전남지역본부 | 점검일자 | 2016년 7월 15일 |

나. 세부점검내역

| 분야별 | 구 분 | 점 검 항목 | 점검사항 | 점 검 내 용 | 점 검 결 과 | |
|-----------------|------------|------------------|------------|------------------|----------------|----|
| 지 질 / 수 질 | 관 정 | 수 질 | 수질검사 | 검사일 | — | |
| | | | | 농업용 수질기준 | — | |
| | | | | 부적합 항목 | — | |
| | | 관 정 | 자연수위 | 자연수위 측정 | — | |
| | | | | 양 수 량 | 양수량의 적정여부 | — |
| | | | | 이 물 질 배출여부 | 이물질, 오염물질배출여부 | — |
| | | 양수장 및 보호공 | 균 열 | 균열, 백태, 박리, 파손여부 | 양호 | |
| | | | | 누 수 | 위치, 누수원인, 누수여부 | 양호 |
| | | | | 침 하 | 침하부위, 원인 및 정도 | 양호 |
| | | 오염방지 시 설 | 덮개파손 | 파손 및 시건장치 유무 | 보통 | |
| | | | | 녹발생 및 부식정도 | 불량 | |
| | | | 측 정 장 치 | 유 량 계 | 작동유무 및 파손여부 | — |
| | | 출수장치 | | 출수장치의 파손여부 | — | |
| | | 수위측정관 | | 수위측정관의 관리상태 | — | |
| 기 계 | 기 계 시 설 | 수 중 펌 프 | 작동상태 | 작동여부, 진동 및 경음상태 | — | |
| | | | 용 량 | 이용량 대비 용량의 적정성 | — | |
| 전 기 | 전 기 시 설 | 배전함 및 전기설비 | 외 형 | 누유상태, 계측기기 작동 | — | |
| | | | 설 치 | 위치의 적정성, 설치상태 | — | |
| | | | 동 작 | 진동상태, 계기류 작동 | — | |

다. 점검결과

| | | | |
|--------------------|---------------------|---------|----------|
| 문제점 | 장옥 내부에 물 침수 , 전기 단전 | | |
| 대 책 | 원상복구 | | |
| 추정소요사업비 (공 중 별) | 공 중 (항 목) | 처 리 내 역 | 처 리 비 용 |
| | 원상복구 | | 3,500천원 |
| | | | |
| | | | |
| | 계 | | 3,500천 원 |

라. 사진대지



농업용 공공관정 조사

가. 관정현황

| 구 분 | 내 용 | | |
|------------|--------------------------------------------------------------------------|------|--------------|
| 지 구 명 | 고도지구 (일련번호: WGHG201600004) / 허가신고번호 : - | | |
| 위 치 | 전라남도 고흥군 도덕면 가야리 2208-5번지 (위도: 34° 35' 10.11" , 경도: 127° 10' 22.28") | | |
| 채 수 량 | 407 m ³ /day | | |
| 제 원 | 가) 구 경 : 250 mm 나) 심 도 : 75 m | | |
| 수중모터펌프 | 가) 마 력 : 15 HP 나) 설치심도 : m 다) 토출관구경 : 50 mm | | |
| 개발년도(연장허가) | 1991년 12월 31일 | | |
| 점검자 소속 | 한국농어촌공사 전남지역본부 | 점검일자 | 2016년 7월 15일 |

나. 세부점검내역

| 분야별 | 구 분 | 점 검 항목 | 점검사항 | 점 검 내 용 | 점 검 결 과 | |
|-----------------|-------------|------------------|---------|------------------|----------------|------|
| 지 질 / 수 질 | 관 정 | 수 질 | 수질검사 | 검사일 | — | |
| | | | | 농업용 수질기준 | — | |
| | | | | 부적합 항목 | — | |
| | | 관 정 | 자연수위 | 자연수위 측정 | 0.4 | |
| | | | | 양 수 량 | 양수량의 적정여부 | — |
| | | | | 이 물 질 배출여부 | 이물질, 오염물질배출여부 | — |
| | | 양수장 및 보호공 | 균 열 | 균열, 백태, 박리, 파손여부 | 보통 | |
| | | | | 누 수 | 위치, 누수원인, 누수여부 | 보통 |
| | | | | 침 하 | 침하부위, 원인 및 정도 | 보통 |
| | | 오염방지 시 설 | 덮개파손 | 파손 및 시건장치 유무 | 보통 | |
| | | | | 녹발생 및 부식정도 | 불량 | |
| | | | 측 정 장 치 | 유 량 계 | 작동유무 및 파손여부 | 해당없음 |
| | | 출수장치 | | 출수장치의 파손여부 | 해당없음 | |
| 수위측정관 | 수위측정관의 관리상태 | — | | | | |
| 기 계 | 기 계 시 설 | 수 중 펌 프 | 작동상태 | 작동여부, 진동 및 경음상태 | — | |
| | | | 용 량 | 이용량 대비 용량의 적정성 | — | |
| 전 기 | 전 기 시 설 | 배전함 및 전기설비 | 외 형 | 누유상태, 계측기기 작동 | — | |
| | | | 설 치 | 위치의 적정성, 설치상태 | — | |
| | | | 동 작 | 진동상태, 계기류 작동 | — | |

다. 점검결과

| | | | |
|--------------------|-----------|---------|----------|
| 문제점 | 전기 단전 | | |
| 대 책 | 원상복구 | | |
| 추정소요사업비 (공 종 별) | 공 종 (항 목) | 처 리 내 역 | 처 리 비 용 |
| | 원상복구 | | 3,500천원 |
| | | | |
| | | | |
| | 계 | | 3,500천 원 |

라. 사진대지



농업용 공공관정 조사

가. 관정현황

| 구 분 | 내 용 | | |
|------------|-------------------------------------------------------------------------|------|--------------|
| 지 구 명 | 고도지구 (일련번호: WGHG201600005) / 허가신고번호 : - | | |
| 위 치 | 전라남도 고흥군 도덕면 가야리 3262-2번지 (위도: 34° 36' 5.49" , 경도: 127° 10' 22.57") | | |
| 채 수 량 | 150 m ³ /day | | |
| 제 원 | 가) 구 경 : 250 mm 나) 심 도 : 93 m | | |
| 수중모터펌프 | 가) 마 력 : 10 HP 나) 설치심도 : m 다) 토출관구경 : 50 mm | | |
| 개발년도(연장허가) | 1995년 12월 31일 | | |
| 점검자 소속 | 한국농어촌공사 전남지역본부 | 점검일자 | 2016년 7월 15일 |

나. 세부점검내역

| 분야별 | 구 분 | 점 검 항목 | 점검사항 | 점 검 내 용 | 점 검 결 과 | |
|-----------|---------|------------|---------|------------------|----------------|----|
| 지 질 / 수 질 | 관 정 | 수 질 | 수질검사 | 검사일 | — | |
| | | | | 농업용 수질기준 | — | |
| | | | | 부적합 항목 | — | |
| | | 관 정 | 자연수위 | 자연수위 측정 | 0.6 | |
| | | | | 양 수 량 | 양수량의 적정여부 | — |
| | | | | 이 물 질 배출여부 | 이물질, 오염물질배출여부 | — |
| | | 양수장 및 보호공 | 균 열 | 균열, 백태, 박리, 파손여부 | 보통 | |
| | | | | 누 수 | 위치, 누수원인, 누수여부 | 보통 |
| | | | | 침 하 | 침하부위, 원인 및 정도 | 보통 |
| | | 오염방지 시설 | 덮개파손 | 파손 및 시건장치 유무 | 양호 | |
| | | | | 녹발생 및 부식정도 | 양호 | |
| | | | 측 정 장 치 | 유 량 계 | 작동유무 및 파손여부 | 보통 |
| | | 출수장치 | | 출수장치의 파손여부 | 보통 | |
| | | 수위측정관 | | 수위측정관의 관리상태 | 해당없음 | |
| 기 계 | 기 계 시 설 | 수 중 펌 프 | 작동상태 | 작동여부, 진동 및 경음상태 | 양호 | |
| | | | 용 량 | 이용량 대비 용량의 적정성 | 양호 | |
| 전 기 | 전 기 시 설 | 배전함 및 전기설비 | 외 형 | 누유상태, 계측기기 작동 | 양호 | |
| | | | 설 치 | 위치의 적정성, 설치상태 | 양호 | |
| | | | 동 작 | 진동상태, 계기류 작동 | 양호 | |

다. 점검결과

| | | | |
|--------------------|-----------|---------|---------|
| 문제점 | 수위측정관 미설치 | | |
| 대 책 | 수위측정관 설치 | | |
| 추정소요사업비 (공 종 별) | 공 종 (항 목) | 처 리 내 역 | 처 리 비 용 |
| | 수위측정관 | 설치 | 167천원 |
| | | | |
| | | | |
| | 계 | | 167천 원 |

라. 사진대지



농업용 공공관정 조사

가. 관정현황

| 구 분 | 내 용 | | |
|------------|------------------------------------------------------------------------|------|--------------|
| 지 구 명 | 고도지구 (일련번호: WGHG201600006) / 허가신고번호 : - | | |
| 위 치 | 전라남도 고흥군 도덕면 가야리 3589번지 (위도: 34° 35' 49.54" , 경도: 127° 10' 37.27") | | |
| 채 수 량 | 250 m ³ /day | | |
| 제 원 | 가) 구 경 : 250 mm 나) 심 도 : 87 m | | |
| 수중모터펌프 | 가) 마 력 : 10 HP 나) 설치심도 : m 다) 토출관구경 : 50 mm | | |
| 개발년도(연장허가) | 1994년 12월 31일 | | |
| 점검자 소속 | 한국농어촌공사 전남지역본부 | 점검일자 | 2016년 7월 15일 |

나. 세부점검내역

| 분야별 | 구 분 | 점 검 항목 | 점검사항 | 점 검 내 용 | 점 검 결 과 | |
|-----------|--------|------------|---------|------------------|----------------|------|
| 지 질 / 수 질 | 관 정 | 수 질 | 수질검사 | 검사일 | — | |
| | | | | 농업용 수질기준 | — | |
| | | | | 부적합 항목 | — | |
| | | 관 정 | 자연수위 | 자연수위 측정 | 1.8 | |
| | | | | 양 수 량 | 양수량의 적정여부 | — |
| | | | | 이 물 질 배출여부 | 이물질, 오염물질배출여부 | — |
| | | 양수장 및 보호공 | 균 열 | 균열, 백태, 박리, 파손여부 | 보통 | |
| | | | | 누 수 | 위치, 누수원인, 누수여부 | 보통 |
| | | | | 침 하 | 침하부위, 원인 및 정도 | 보통 |
| | | 오염방지 시설 | 덮개파손 | 파손 및 시건장치 유무 | 양호 | |
| | | | | 녹발생 및 부식정도 | 보통 | |
| | | | 측 정 장 치 | 유 량 계 | 작동유무 및 파손여부 | 해당없음 |
| | | 출수장치 | | 출수장치의 파손여부 | 보통 | |
| | | 수위측정관 | | 수위측정관의 관리상태 | 해당없음 | |
| 기 계 | 기 계 시설 | 수 중 펌 프 | 작동상태 | 작동여부, 진동 및 경음상태 | 양호 | |
| | | | 용 량 | 이용량 대비 용량의 적정성 | 양호 | |
| 전 기 | 전 기 시설 | 배전함 및 전기설비 | 외 형 | 누유상태, 계측기기 작동 | 양호 | |
| | | | 설 치 | 위치의 적정성, 설치상태 | 양호 | |
| | | | 동 작 | 진동상태, 계기류 작동 | 양호 | |

다. 점검결과

| | | | |
|--------------------|----------------|---------|---------|
| 문제점 | 유량계, 수위측정관 미설치 | | |
| 대 책 | 유량계, 수위측정관 설치 | | |
| 추정소요사업비 (공 중 별) | 공 중 (항 목) | 처 리 내 역 | 처 리 비 용 |
| | 유량계 | 설치 | 231천원 |
| | 수위측정관 | 설치 | 167천원 |
| | | | |
| | 계 | | 398천원 |

라. 사진대지



농업용 공공관정 조사

가. 관정현황

| 구 분 | 내 용 | | |
|------------|-------------------------------------------------------------------------|------|--------------|
| 지 구 명 | 고도지구 (일련번호: WGHG201600007) / 허가신고번호 : 2190109250 | | |
| 위 치 | 전라남도 고흥군 도덕면 도덕리 1025-9번지 (위도: 34° 33' 19.68" , 경도: 127° 10' 2.05") | | |
| 채 수 량 | 150 m ³ /day | | |
| 제 원 | 가) 구 경 : 250 mm 나) 심 도 : 62 m | | |
| 수중모터펌프 | 가) 마 력 : 10 HP 나) 설치심도 : 42 m 다) 토출관구경 : 50 mm | | |
| 개발년도(연장허가) | 1996년 12월 31일 | | |
| 점검자 소속 | 한국농어촌공사 전남지역본부 | 점검일자 | 2016년 7월 15일 |

나. 세부점검내역

| 분야별 | 구 분 | 점 검 항목 | 점검사항 | 점 검 내 용 | 점 검 결 과 |
|-----------|-----------------|------------|----------------|------------------|----------------|
| 지 질 / 수 질 | 관 정 | 수 질 | 수질검사 | 검사일 | — |
| | | | | 농업용 수질기준 | — |
| | | | | 부적합 항목 | — |
| | | 관 정 | 자연수위 | 자연수위 측정 | 0.2 |
| | | | | 양 수 량 | 양수량의 적정여부 |
| | | | | 이 물 질 배출여부 | — |
| | | 양수장 및 보호공 | 균 열 | 균열, 백태, 박리, 파손여부 | 보통 |
| | | | | 누 수 | 위치, 누수원인, 누수여부 |
| | | | | 침 하 | 침하부위, 원인 및 정도 |
| | | 오염방지 시설 | 덮개파손 | 파손 및 시건장치 유무 | 불량 |
| | | | | 녹발생 및 부식정도 | 보통 |
| | | | | 유 량 계 | 작동유무 및 파손여부 |
| | | 측 장 치 | 출수장치 | 출수장치의 파손여부 | 해당없음 |
| 수위측정관 | 수위측정관의 관리상태 | | | | |
| 작동상태 | 작동여부, 진동 및 경음상태 | | | | |
| 기 계 | 기 계 시설 | 수 중 펌 프 | 이용량 대비 용량의 적정성 | 양호 | |
| | | | 외 형 | 누유상태, 계측기기 작동 | |
| 전 기 | 전 기 시설 | 배전함 및 전기설비 | 위치의 적정성, 설치상태 | 양호 | |
| | | | 진동상태, 계기류 작동 | 양호 | |

다. 점검결과

| | | | |
|--------------------|--------------------|---------|---------|
| 문제점 | 문 손잡이 파손, 출수장치 미설치 | | |
| 대 책 | 문 손잡이 교체, 출수장치 설치 | | |
| 추정소요사업비 (공 중 별) | 공 중 (항 목) | 처 리 내 역 | 처 리 비 용 |
| | 장옥문 교체 | 교 체 | 500천원 |
| | 출수장치 | 설 치 | 38천원 |
| | | | |
| | 계 | | 538천원 |

라. 사진대지



농업용 공공관정 조사

가. 관정현황

| 구 분 | 내 용 | | |
|------------|-----------------------------------------------------------------------|----------------|--------------|
| 지 구 명 | 고도지구 (일련번호: WGHG201600008) / 허가신고번호 : - | | |
| 위 치 | 전라남도 고흥군 도덕면 도덕리 산118번지 (위도: 34° 33' 15.59" , 경도: 127° 9' 51.84") | | |
| 채 수 량 | 300 m ³ /day | | |
| 제 원 | 가) 구 경 : 250 mm | 나) 심 도 : 85 m | |
| 수중모터펌프 | 가) 마 력 : 1 HP | 나) 설치심도 : 82 m | |
| | 다) 토출관구경 : 50 mm | | |
| 개발년도(연장허가) | 1992년 12월 31일 | | |
| 점검자 소속 | 한국농어촌공사 전남지역본부 | 점검일자 | 2016년 7월 15일 |

나. 세부점검내역

| 분야별 | 구 분 | 점 검 항목 | 점검사항 | 점 검 내 용 | 점 검 결 과 | | |
|-----------|----------------|------------|--------|---------------|------------------|-----------------|----|
| 지 질 / 수 질 | 관 정 | 수 질 | 수질검사 | 검사일 | — | | |
| | | | | 농업용 수질기준 | — | | |
| | | | | 부적합 항목 | — | | |
| | | 관 정 | 자연수위 | 자연수위 | 자연수위 측정 | 3.7 | |
| | | | | | 양 수 량 | 양수량의 적정여부 | — |
| | | | | | 이 물 질 배출여부 | 이물질, 오염물질배출여부 | — |
| | | 양수장 및 보호공 | 균 열 | 균 열 | 균열, 백태, 박리, 파손여부 | 양호 | |
| | | | | | 누 수 | 위치, 누수원인, 누수여부 | 보통 |
| | | | | | 침 하 | 침하부위, 원인 및 정도 | 보통 |
| | | 오염방지 시설 | 덮개파손 | 덮개부식 | 파손 및 시건장치 유무 | 보통 | |
| | | | | | 녹발생 및 부식정도 | 보통 | |
| | | | | | 유 량 계 | 작동유무 및 파손여부 | 양호 |
| | | 측 장 치 | 출수장치 | 출수장치 | 출수장치의 파손여부 | 해당없음 | |
| | | | | | 수위측정관 | 수위측정관의 관리상태 | 불량 |
| | | 기 계 | 기 계 시설 | 수 중 펌 프 | 작동상태 | 작동여부, 진동 및 경음상태 | 보통 |
| 용 량 | 이용량 대비 용량의 적정성 | | | | 보통 | | |
| 전 기 | 전 기 시설 | 배전함 및 전기설비 | 외 형 | 누유상태, 계측기기 작동 | 양호 | | |
| | | | 설 치 | 위치의 적정성, 설치상태 | 양호 | | |
| | | | 동 작 | 진동상태, 계기류 작동 | 양호 | | |

다. 점검결과

| | | | |
|--------------------|---------------------|---------|---------|
| 문제점 | 출수장치 미설치 및 수위측정관 불량 | | |
| 대 책 | 출수장치 및 수위측정관 설치 | | |
| 추정소요사업비 (공 중 별) | 공 중 (항 목) | 처 리 내 역 | 처 리 비 용 |
| | 출수장치 | 설치 | 38천원 |
| | 수위측정관 | 설치 | 167천원 |
| | | | |
| | 계 | | 205천원 |

라. 사진대지



농업용 공공관정 조사

가. 관정현황

| 구 분 | 내 용 | | |
|------------|--------------------------------------------------------------------------|------|--------------|
| 지 구 명 | 고도지구 (일련번호: WGHG201600009) / 허가신고번호 : - | | |
| 위 치 | 전라남도 고흥군 도덕면 봉덕리 1087-2번지 (위도: 34° 33' 15.38" , 경도: 127° 10' 42.38") | | |
| 채 수 량 | 250 m ³ /day | | |
| 제 원 | 가) 구 경 : 250 mm 나) 심 도 : 100 m | | |
| 수중모터펌프 | 가) 마 력 : 7.5 HP 나) 설치심도 : m 다) 토출관구경 : 50 mm | | |
| 개발년도(연장허가) | 1999년 12월 31일 | | |
| 점검자 소속 | 한국농어촌공사 전남지역본부 | 점검일자 | 2016년 7월 15일 |

나. 세부점검내역

| 분야별 | 구 분 | 점 검 항목 | 점검사항 | 점 검 내 용 | 점 검 결 과 | | |
|-----------------|-------------|------------------|-------|-----------------|------------------|----------------|----|
| 지 질 / 수 질 | 관 정 | 수 질 | 수질검사 | 검사일 | — | | |
| | | | | 농업용 수질기준 | — | | |
| | | | | 부적합 항목 | — | | |
| | | 관 정 | 자연수위 | 자연수위 | 자연수위 측정 | 5.8 | |
| | | | | | 양 수 량 | 양수량의 적정여부 | — |
| | | | | | 이 물 질 배출여부 | 이물질, 오염물질배출여부 | — |
| | | 양수장 및 보호공 | 균 열 | 균 열 | 균열, 백태, 박리, 파손여부 | 보통 | |
| | | | | | 누 수 | 위치, 누수원인, 누수여부 | 보통 |
| | | | | | 침 하 | 침하부위, 원인 및 정도 | 보통 |
| | | 오염방지 시 설 | 덮개파손 | 덮개부식 | 파손 및 시건장치 유무 | 보통 | |
| | | | | | 녹발생 및 부식정도 | 보통 | |
| | | | 측 장 치 | 유 량 계 | 출수장치 | 작동유무 및 파손여부 | 보통 |
| | | 출수장치의 파손여부 | | | | 해당없음 | |
| 수위측정관 | 수위측정관의 관리상태 | 보통 | | | | | |
| 기 계 | 기 계 시 설 | 수 중 펌 프 | 작동상태 | 작동여부, 진동 및 경음상태 | 양호 | | |
| | | | 용 량 | 이용량 대비 용량의 적정성 | 보통 | | |
| 전 기 | 전 기 시 설 | 배전함 및 전기설비 | 외 형 | 누유상태, 계측기기 작동 | 보통 | | |
| | | | 설 치 | 위치의 적정성, 설치상태 | 보통 | | |
| | | | 동 작 | 진동상태, 계기류 작동 | 불량 | | |

다. 점검결과

| | | | |
|--------------------|---------------------|---------|---------|
| 문제점 | 출수장치 미설치, 배전함 작동 불량 | | |
| 대 책 | 출수장치 설치 및 배전함 수리 | | |
| 추정소요사업비 (공 중 별) | 공 중 (항 목) | 처 리 내 역 | 처 리 비 용 |
| | 출수장치 | 설치 | 38천원 |
| | 배전함 및 전기 | 수리 | 2,430천원 |
| | | | |
| | 계 | | 2,468천원 |

라. 사진대지



농업용 공공관정 조사

가. 관정현황

| 구 분 | 내 용 | | |
|------------|-------------------------------------------------------------------------|----------------|--------------|
| 지 구 명 | 고도지구 (일련번호: WGHG201600010) / 허가신고번호 : - | | |
| 위 치 | 전라남도 고흥군 도덕면 봉덕리 1224-1번지 (위도: 34° 33' 21.84" , 경도: 127° 11' 5.19") | | |
| 채 수 량 | 250 m ³ /day | | |
| 제 원 | 가) 구 경 : 250 mm | 나) 심 도 : 103 m | |
| 수중모터펌프 | 가) 마 력 : 7.5 HP | 나) 설치심도 : 98 m | |
| | 다) 토출관구경 : 50 mm | | |
| 개발년도(연장허가) | 1999년 12월 31일 | | |
| 점검자 소속 | 한국농어촌공사 전남지역본부 | 점검일자 | 2016년 7월 15일 |

나. 세부점검내역

| 분야별 | 구 분 | 점 검 항목 | 점검사항 | 점 검 내 용 | 점 검 결 과 | | |
|-----------|-----------------|------------|------|----------------|------------------|----------------|----|
| 지 질 / 수 질 | 관 정 | 수 질 | 수질검사 | 검사일 | — | | |
| | | | | 농업용 수질기준 | — | | |
| | | | | 부적합 항목 | — | | |
| | | 관 정 | 자연수위 | 자연수위 | 자연수위 측정 | 2.5 | |
| | | | | | 양 수 량 | 양수량의 적정여부 | — |
| | | | | | 이 물 질 배출여부 | 이물질, 오염물질배출여부 | — |
| | | 양수장 및 보호공 | 균 열 | 균 열 | 균열, 백태, 박리, 파손여부 | 보통 | |
| | | | | | 누 수 | 위치, 누수원인, 누수여부 | 보통 |
| | | | | | 침 하 | 침하부위, 원인 및 정도 | 보통 |
| | | 오염방지 시설 | 덮개파손 | 덮개부식 | 파손 및 시건장치 유무 | 불량 | |
| | | | | | 녹발생 및 부식정도 | — | |
| | | | | | 유 량 계 | 작동유무 및 파손여부 | 보통 |
| | | 측 장 치 | 출수장치 | 수위측정관 | 출수장치의 파손여부 | 보통 | |
| | | | | | 수위측정관의 관리상태 | 보통 | |
| 작동상태 | 작동여부, 진동 및 경음상태 | | | | — | | |
| 기 계 | 기 계 시설 | 수 중 펌 프 | 용 량 | 이용량 대비 용량의 적정성 | — | | |
| | | | 외 형 | 누유상태, 계측기기 작동 | — | | |
| 전 기 | 전 기 시설 | 배전함 및 전기설비 | 설 치 | 위치의 적정성, 설치상태 | — | | |
| | | | 동 작 | 진동상태, 계기류 작동 | — | | |

다. 점검결과

| | | | |
|--------------------|------------------------------|---------|---------|
| 문제점 | 전원 차단상태 , 장옥 시건장치 파손, 현황판 노후 | | |
| 대 책 | 장옥 시건장치 | | |
| 추정소요사업비 (공 중 별) | 공 중 (항 목) | 처 리 내 역 | 처 리 비 용 |
| | 시건장치 | 교체 | 22천원 |
| | | | |
| | | | |
| | 계 | | 22천 원 |

라. 사진대지



농업용 공공관정 조사

가. 관정현황

| 구 분 | 내 용 | | |
|------------|-------------------------------------------------------------------------|------|--------------|
| 지 구 명 | 고도지구 (일련번호: WGHG201600011) / 허가신고번호 : - | | |
| 위 치 | 전라남도 고흥군 도덕면 봉덕리 418-1번지 (위도: 34° 33' 18.28" , 경도: 127° 11' 18.17") | | |
| 채 수 량 | 350 m ³ /day | | |
| 제 원 | 가) 구 경 : 250 mm 나) 심 도 : 87 m | | |
| 수중모터펌프 | 가) 마 력 : 10 HP 나) 설치심도 : m 다) 토출관구경 : 50 mm | | |
| 개발년도(연장허가) | 1994년 12월 31일 | | |
| 점검자 소속 | 한국농어촌공사 전남지역본부 | 점검일자 | 2016년 7월 18일 |

나. 세부점검내역

| 분야별 | 구 분 | 점 검 항목 | 점검사항 | 점 검 내 용 | 점 검 결 과 | | |
|-----------|-------------|------------|-------|-----------------|--------------|------------------|------|
| 지 질 / 수 질 | 관 정 | 수 질 | 수질검사 | 검사일 | — | | |
| | | | | 농업용 수질기준 | — | | |
| | | | | 부적합 항목 | — | | |
| | | 관 정 | 자연수위 | 양 수 량 | 자연수위 | 자연수위 측정 | — |
| | | | | | 양 수 량 | 양수량의 적정여부 | — |
| | | | | | 이 물 질 배출여부 | 이물질, 오염물질배출여부 | — |
| | | 양수장 및 보호공 | 균 열 | 누 수 | 균 열 | 균열, 백태, 박리, 파손여부 | 불량 |
| | | | | | 누 수 | 위치, 누수원인, 누수여부 | 불량 |
| | | | | | 침 하 | 침하부위, 원인 및 정도 | 불량 |
| | | 오염방지 시설 | 덮개파손 | 덮개부식 | 파손 및 시건장치 유무 | 파손 및 시건장치 유무 | 불량 |
| | | | | | 녹발생 및 부식정도 | 녹발생 및 부식정도 | 불량 |
| | | 측 정 장 치 | 유 량 계 | 출수장치 | 작동유무 및 파손여부 | 작동유무 및 파손여부 | 해당없음 |
| | | | | | 출수장치 | 출수장치의 파손여부 | 보통 |
| 수위측정관 | 수위측정관의 관리상태 | | | | 해당없음 | | |
| 기 계 | 기 계 시 설 | 수 중 펌 프 | 작동상태 | 작동여부, 진동 및 경음상태 | 보통 | | |
| | | | 용 량 | 이용량 대비 용량의 적정성 | 보통 | | |
| 전 기 | 전 기 시 설 | 배전함 및 전기설비 | 외 형 | 누유상태, 계측기기 작동 | 보통 | | |
| | | | 설 치 | 위치의 적정성, 설치상태 | 불량 | | |
| | | | 동 작 | 진동상태, 계기류 작동 | 보통 | | |

다. 점검결과

| | | | |
|--------------------|----------------------------------------------|---------|---------|
| 문제점 | 관정덮개 분실, 유량계, 수위측정관 미설치, 일반모터와 혼용, 배전함 설치 불량 | | |
| 대책 | 유량계, 수위측정관 설치, 배전함 재설치 | | |
| 추정소요사업비 (공 중 별) | 공 중 (항 목) | 처 리 내 역 | 처 리 비 용 |
| | 유량계 | 설치 | 231천원 |
| | 수위측정관 | 설치 | 167천원 |
| | 배전함 및 전기 | 재설치 | 2,430천원 |
| | 계 | | 2,828천원 |

라. 사진대지



농업용 공공관정 조사

가. 관정현황

| 구 분 | 내 용 | | |
|------------|-------------------------------------------------------------------------|---------------|--------------|
| 지 구 명 | 고도지구 (일련번호: WGHG201600012) / 허가신고번호 : - | | |
| 위 치 | 전라남도 고흥군 도덕면 봉덕리 산131-5번지 (위도: 34° 33' 6.93" , 경도: 127° 11' 43.85") | | |
| 채 수 량 | 350 m ³ /day | | |
| 제 원 | 가) 구 경 : 250 mm | 나) 심 도 : 83 m | |
| 수중모터펌프 | 가) 마 력 : 5 HP | 나) 설치심도 : m | |
| | 다) 토출관구경 : 50 mm | | |
| 개발년도(연장허가) | 1994년 12월 31일 | | |
| 점검자 소속 | 한국농어촌공사 전남지역본부 | 점검일자 | 2016년 7월 15일 |

나. 세부점검내역

| 분야별 | 구 분 | 점 검 항목 | 점검사항 | 점 검 내 용 | 점 검 결 과 | | |
|-----------|--------|-------------|---------|-----------------|------------------|----------------|------|
| 지 질 / 수 질 | 관 정 | 수 질 | 수질검사 | 검사일 | — | | |
| | | | | 농업용 수질기준 | — | | |
| | | | | 부적합 항목 | — | | |
| | | 관 정 | 자연수위 | 자연수위 | 자연수위 측정 | 2.6 | |
| | | | | | 양 수 량 | 양수량의 적정여부 | — |
| | | | | | 이 물 질 배출여부 | 이물질, 오염물질배출여부 | — |
| | | 양수장 및 보호공 | 균 열 | 균 열 | 균열, 백태, 박리, 파손여부 | 보통 | |
| | | | | | 누 수 | 위치, 누수원인, 누수여부 | 보통 |
| | | | | | 침 하 | 침하부위, 원인 및 정도 | 보통 |
| | | 오염방지 시설 | 덮개파손 | 덮개부식 | 파손 및 시건장치 유무 | 불량 | |
| | | | | | 녹발생 및 부식정도 | 불량 | |
| | | | 측 정 장 치 | 유 량 계 | 출수장치 | 작동유무 및 파손여부 | 해당없음 |
| | | 출수장치의 파손여부 | | | | 보통 | |
| | | 수위측정관의 관리상태 | | | | 해당없음 | |
| 기 계 | 기 계 시설 | 수 중 펌 프 | 작동상태 | 작동여부, 진동 및 경음상태 | 불량 | | |
| | | | 용 량 | 이용량 대비 용량의 적정성 | 보통 | | |
| 전 기 | 전 기 시설 | 배전함 및 전기설비 | 외 형 | 누유상태, 계측기기 작동 | 불량 | | |
| | | | 설 치 | 위치의 적정성, 설치상태 | 보통 | | |
| | | | 동 작 | 진동상태, 계기류 작동 | 불량 | | |

다. 점검결과

| | | | |
|--------------------|-------------------------------------------|---------|---------|
| 문제점 | 관정덮개 분실, 유량계, 수위측정관 미설치 및 수중모터, 배전함 작동 불량 | | |
| 대책 | 유량계, 수위측정관 설치 및 수중모터, 배전함 수리 | | |
| 추정소요사업비 (공 종 별) | 공 종 (항 목) | 처 리 내 역 | 처 리 비 용 |
| | 유량계 | 설치 | 231천원 |
| | 수위측정관 | 설치 | 167천원 |
| | 배전함 설치 | 수리 | 2,430천원 |
| | 수중모터 | 교체(5hp) | 3,822천원 |
| | 수중모터 | 인양 | 1,267천원 |
| | 계 | | 7,917천원 |

라. 사진대지



농업용 공공관정 조사

가. 관정현황

| 구 분 | 내 용 | | |
|------------|----------------------------------------------------------------------|------|--------------|
| 지 구 명 | 고도지구 (일련번호: WGHG201600013) / 허가신고번호 : 2190109247 | | |
| 위 치 | 전라남도 고흥군 도덕면 용동리 606번지 (위도: 34° 37' 3.65" , 경도: 127° 11' 11.13") | | |
| 채 수 량 | 280 m ³ /day | | |
| 제 원 | 가) 구 경 : 250 mm 나) 심 도 : 200 m | | |
| 수중모터펌프 | 가) 마 력 : 10 HP 나) 설치심도 : m 다) 토출관구경 : 50 mm | | |
| 개발년도(연장허가) | 1995년 12월 31일 | | |
| 점검자 소속 | 한국농어촌공사 전남지역본부 | 점검일자 | 2016년 7월 15일 |

나. 세부점검내역

| 분야별 | 구 분 | 점 검 항목 | 점검사항 | 점 검 내 용 | 점 검 결 과 | |
|-----------|---------|------------|---------|------------------|----------------|----|
| 지 질 / 수 질 | 관 정 | 수 질 | 수질검사 | 검사일 | — | |
| | | | | 농업용 수질기준 | — | |
| | | | | 부적합 항목 | — | |
| | | 관 정 | 자연수위 | 자연수위 측정 | — | |
| | | | | 양 수 량 | 양수량의 적정여부 | — |
| | | | | 이 물 질 배출여부 | 이물질, 오염물질배출여부 | — |
| | | 양수장 및 보호공 | 균 열 | 균열, 백태, 박리, 파손여부 | 보통 | |
| | | | | 누 수 | 위치, 누수원인, 누수여부 | 보통 |
| | | | | 침 하 | 침하부위, 원인 및 정도 | 불량 |
| | | 오염방지 시설 | 덮개파손 | 파손 및 시건장치 유무 | 보통 | |
| | | | | 녹발생 및 부식정도 | 양호 | |
| | | | 측 정 장 치 | 유 량 계 | 작동유무 및 파손여부 | 보통 |
| | | 출수장치 | | 출수장치의 파손여부 | 보통 | |
| | | 수위측정관 | | 수위측정관의 관리상태 | 불량 | |
| 기 계 | 기 계 시 설 | 수 중 펌 프 | 작동상태 | 작동여부, 진동 및 경음상태 | 보통 | |
| | | | 용 량 | 이용량 대비 용량의 적정성 | 보통 | |
| 전 기 | 전 기 시 설 | 배전함 및 전기설비 | 외 형 | 누유상태, 계측기기 작동 | 양호 | |
| | | | 설 치 | 위치의 적정성, 설치상태 | 양호 | |
| | | | 동 작 | 진동상태, 계기류 작동 | 양호 | |

다. 점검결과

| | | | |
|--------------------|-------------------|---------|---------|
| 문제점 | 수위측정관 불량, 지반침하 약간 | | |
| 대 책 | 수위측정관 설치 | | |
| 추정소요사업비 (공 종 별) | 공 종 (항 목) | 처 리 내 역 | 처 리 비 용 |
| | 수위측정관 | 설치 | 167천원 |
| | | | |
| | | | |
| | 계 | | 167천 원 |

라. 사진대지

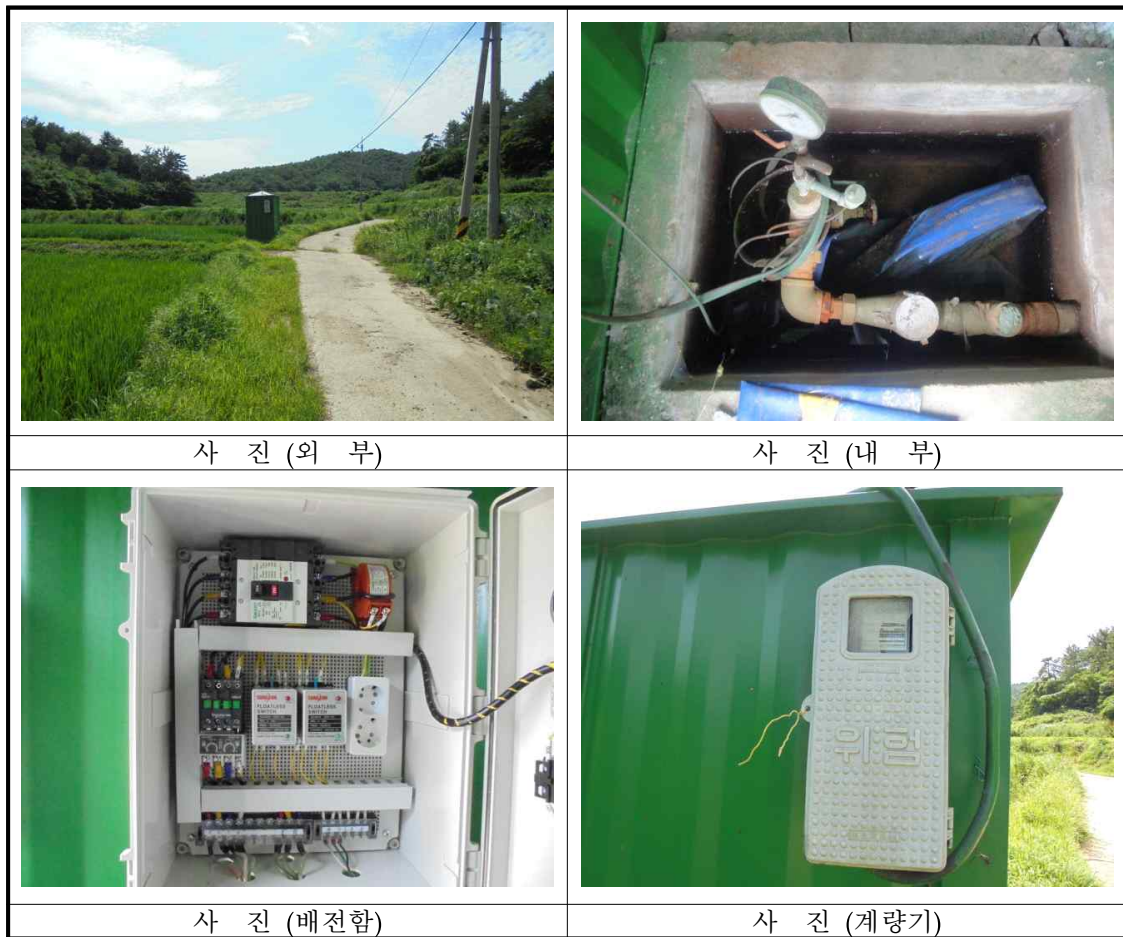

농업용 공공관정 조사

가. 관정현황

| 구 분 | 내 용 | | |
|------------|----------------------------------------------------------------------|---------------|--------------|
| 지 구 명 | 고도지구 (일련번호: WGHG201600014) / 허가신고번호 : - | | |
| 위 치 | 전라남도 고흥군 도덕면 용동리 943번지 (위도: 34° 37' 16.98" , 경도: 127° 11' 9.78") | | |
| 채 수 량 | 280 m ³ /day | | |
| 제 원 | 가) 구 경 : 250 mm | 나) 심 도 : 90 m | |
| 수중모터펌프 | 가) 마 력 : 10 HP | 나) 설치심도 : m | |
| | 다) 토출관구경 : 50 mm | | |
| 개발년도(연장허가) | 1995년 12월 31일 | | |
| 점검자 소속 | 한국농어촌공사 전남지역본부 | 점검일자 | 2016년 7월 15일 |

나. 세부점검내역

| 분야별 | 구 분 | 점 검 항목 | 점검사항 | 점 검 내 용 | 점 검 결 과 | | |
|-----------|-------------|------------|-------|-----------------|------------------|----------------|----|
| 지 질 / 수 질 | 관 정 | 수 질 | 수질검사 | 검사일 | — | | |
| | | | | 농업용 수질기준 | — | | |
| | | | | 부적합 항목 | — | | |
| | | 관 정 | 자연수위 | 자연수위 | 자연수위 측정 | 2.9 | |
| | | | | | 양 수 량 | 양수량의 적정여부 | — |
| | | | | | 이 물 질 배출여부 | 이물질, 오염물질배출여부 | — |
| | | 양수장 및 보호공 | 균 열 | 균 열 | 균열, 백태, 박리, 파손여부 | 보통 | |
| | | | | | 누 수 | 위치, 누수원인, 누수여부 | 보통 |
| | | | | | 침 하 | 침하부위, 원인 및 정도 | 보통 |
| | | 오염방지 시설 | 덮개파손 | 덮개부식 | 파손 및 시건장치 유무 | 보통 | |
| | | | | | 녹발생 및 부식정도 | 보통 | |
| | | 측 장 치 | 유 량 계 | 출수장치 | 작동유무 및 파손여부 | 해당없음 | |
| | | | | | 출수장치 | 출수장치의 파손여부 | 보통 |
| 수위측정관 | 수위측정관의 관리상태 | | | | 해당없음 | | |
| 기 계 | 기 계 시설 | 수 중 펌 프 | 작동상태 | 작동여부, 진동 및 경음상태 | 보통 | | |
| | | | 용 량 | 이용량 대비 용량의 적정성 | 보통 | | |
| 전 기 | 전 기 시설 | 배전함 및 전기설비 | 외 형 | 누유상태, 계측기기 작동 | 양호 | | |
| | | | 설 치 | 위치의 적정성, 설치상태 | 양호 | | |
| | | | 동 작 | 진동상태, 계기류 작동 | 양호 | | |

다. 점검결과

| | | | |
|--------------------|----------------|---------|---------|
| 문제점 | 유량계, 수위측정관 미설치 | | |
| 대 책 | 유량계, 수위측정관 설치 | | |
| 추정소요사업비 (공 종 별) | 공 종 (항 목) | 처 리 내 역 | 처 리 비 용 |
| | 유량계 | 설치 | 231천원 |
| | 수위측정관 | 설치 | 167천원 |
| | | | |
| | 계 | | 398천원 |

라. 사진대지



농업용 공공관정 조사

가. 관정현황

| 구 분 | 내 용 | | |
|------------|----------------------------------------------------------------------|------|-------------|
| 지 구 명 | 고도지구 (일련번호: WGHG201600015) / 허가신고번호 : - | | |
| 위 치 | 전라남도 고흥군 도양읍 관리 1888번지 (위도: 34° 33' 51.06" , 경도: 127° 8' 45.39") | | |
| 채 수 량 | 250 m ³ /day | | |
| 제 원 | 가) 구 경 : 150 mm 나) 심 도 : 82 m | | |
| 수중모터펌프 | 가) 마 력 : 10 HP 나) 설치심도 : m 다) 토출관구경 : 32 mm | | |
| 개발년도(연장허가) | 1993년 12월 31일 | | |
| 점검자 소속 | 한국농어촌공사 전남지역본부 | 점검일자 | 2016년 7월 5일 |

나. 세부점검내역

| 분야별 | 구 분 | 점 검 항목 | 점검사항 | 점 검 내 용 | 점 검 결 과 | |
|-----------------|-------------|------------------|-------|------------------|----------------|----|
| 지 질 / 수 질 | 관 정 | 수 질 | 수질검사 | 검사일 | — | |
| | | | | 농업용 수질기준 | — | |
| | | | | 부적합 항목 | — | |
| | | 관 정 | 자연수위 | 자연수위 측정 | 4.8 | |
| | | | | 양 수 량 | 양수량의 적정여부 | — |
| | | | | 이 물 질 배출여부 | 이물질, 오염물질배출여부 | — |
| | | 양수장 및 보호공 | 균 열 | 균열, 백태, 박리, 파손여부 | 양호 | |
| | | | | 누 수 | 위치, 누수원인, 누수여부 | 보통 |
| | | | | 침 하 | 침하부위, 원인 및 정도 | 보통 |
| | | 오염방지 시 설 | 덮개파손 | 파손 및 시건장치 유무 | 양호 | |
| | | | | 녹발생 및 부식정도 | 보통 | |
| | | | 측 장 치 | 유 량 계 | 작동유무 및 파손여부 | 양호 |
| | | 출수장치 | | 출수장치의 파손여부 | 양호 | |
| 수위측정관 | 수위측정관의 관리상태 | 해당없음 | | | | |
| 기 계 | 기 계 시 설 | 수 중 펌 프 | 작동상태 | 작동여부, 진동 및 경음상태 | 양호 | |
| | | | 용 량 | 이용량 대비 용량의 적정성 | 양호 | |
| 전 기 | 전 기 시 설 | 배전함 및 전기설비 | 외 형 | 누유상태, 계측기기 작동 | 양호 | |
| | | | 설 치 | 위치의 적정성, 설치상태 | 양호 | |
| | | | 동 작 | 진동상태, 계기류 작동 | 양호 | |

다. 점검결과

| | | | |
|--------------------|-----------|---------|---------|
| 문제점 | 수위측정관 미설치 | | |
| 대 책 | 수위측정관 설치 | | |
| 추정소요사업비 (공 종 별) | 공 종 (항 목) | 처 리 내 역 | 처 리 비 용 |
| | 수위측정관 | 설치 | 167천원 |
| | | | |
| | | | |
| | 계 | | 167천 원 |

라. 사진대지



농업용 공공관정 조사

가. 관정현황

| 구 분 | 내 용 | | |
|------------|-----------------------------------------------------------------------|------|-------------|
| 지 구 명 | 고도지구 (일련번호: WGHG201600016) / 허가신고번호 : - | | |
| 위 치 | 전라남도 고흥군 도양읍 관리 1950-2번지 (위도: 34° 34' 2.81" , 경도: 127° 9' 14.42") | | |
| 채 수 량 | 250 m ³ /day | | |
| 제 원 | 가) 구 경 : 250 mm 나) 심 도 : 85 m | | |
| 수중모터펌프 | 가) 마 력 : 7.5 HP 나) 설치심도 : m 다) 토출관구경 : 50 mm | | |
| 개발년도(연장허가) | 1996년 12월 31일 | | |
| 점검자 소속 | 한국농어촌공사 전남지역본부 | 점검일자 | 2016년 7월 5일 |

나. 세부점검내역

| 분야별 | 구 분 | 점 검 항목 | 점검사항 | 점 검 내 용 | 점 검 결 과 | |
|-----------|---------|------------|-------|------------------|----------------|------|
| 지 질 / 수 질 | 관 정 | 수 질 | 수질검사 | 검사일 | — | |
| | | | | 농업용 수질기준 | — | |
| | | | | 부적합 항목 | — | |
| | | 관 정 | 자연수위 | 자연수위 측정 | 4.8 | |
| | | | | 양 수 량 | 양수량의 적정여부 | — |
| | | | | 이 물 질 배출여부 | 이물질, 오염물질배출여부 | — |
| | | 양수장 및 보호공 | 균 열 | 균열, 백태, 박리, 파손여부 | 양호 | |
| | | | | 누 수 | 위치, 누수원인, 누수여부 | 보통 |
| | | | | 침 하 | 침하부위, 원인 및 정도 | 보통 |
| | | 오염방지 시설 | 덮개파손 | 파손 및 시건장치 유무 | 보통 | |
| | | | | 녹발생 및 부식정도 | 보통 | |
| | | 측 정 장 치 | 유 량 계 | 작동유무 및 파손여부 | 해당없음 | |
| | | | | 출수장치 | 출수장치의 파손여부 | 해당없음 |
| | | | | 수위측정관 | 수위측정관의 관리상태 | 해당없음 |
| 기 계 | 기 계 시 설 | 수 중 펌 프 | 작동상태 | 작동여부, 진동 및 경음상태 | — | |
| | | | 용 량 | 이용량 대비 용량의 적정성 | — | |
| 전 기 | 전 기 시 설 | 배전함 및 전기설비 | 외 형 | 누유상태, 계측기기 작동 | 해당없음 | |
| | | | 설 치 | 위치의 적정성, 설치상태 | 해당없음 | |
| | | | 동 작 | 진동상태, 계기류 작동 | 해당없음 | |

다. 점검결과

| | | | |
|------------------|---------------------------------------------|------|---------|
| 문제점 | 전기철거, 유량계, 수위측정관, 출수장치 미설치, 일반모터 혼용, 배전함 없음 | | |
| 대책 | 유량계, 수위측정관, 출수장치 설치, 배전함 설치 | | |
| 추정소요사업비 (공종별) | 공종(항목) | 처리내역 | 처리비용 |
| | 유량계 | 설치 | 231천원 |
| | 수위측정관 | 설치 | 167천원 |
| | 출수장치 | 설치 | 38천원 |
| | 배전함 및 전기 | 설치 | 2,430천원 |
| | | | |
| | 계 | | 2,866천원 |

라. 사진대지



농업용 공공관정 조사

가. 관정현황

| 구 분 | 내 용 | | |
|------------|---------------------------------------------------------------------|---------------|-------------|
| 지 구 명 | 고도지구 (일련번호: WG HG201600017) / 허가신고번호 : - | | |
| 위 치 | 전라남도 고흥군 도양읍 관리 2017번지 (위도: 34° 33' 32.13" , 경도: 127° 9' 2.37") | | |
| 채 수 량 | 200 m ³ /day | | |
| 제 원 | 가) 구 경 : 250 mm | 나) 심 도 : 86 m | |
| 수중모터펌프 | 가) 마 력 : 7.5 HP | 나) 설치심도 : m | |
| | 다) 토출관구경 : 50 mm | | |
| 개발년도(연장허가) | 1995년 12월 31일 | | |
| 점검자 소속 | 한국농어촌공사 전남지역본부 | 점검일자 | 2016년 7월 5일 |

나. 세부점검내역

| 분야별 | 구 분 | 점 검 항목 | 점검사항 | 점 검 내 용 | 점 검 결 과 | | |
|-----------|-------------|------------|------|-----------------|------------------|----------------|----|
| 지 질 / 수 질 | 관 정 | 수 질 | 수질검사 | 검사일 | — | | |
| | | | | 농업용 수질기준 | — | | |
| | | | | 부적합 항목 | — | | |
| | | 관 정 | 자연수위 | 자연수위 | 자연수위 측정 | 0.4 | |
| | | | | | 양 수 량 | 양수량의 적정여부 | — |
| | | | | | 이 물 질 배출여부 | 이물질, 오염물질배출여부 | — |
| | | 양수장 및 보호공 | 균 열 | 균 열 | 균열, 백태, 박리, 파손여부 | — | |
| | | | | | 누 수 | 위치, 누수원인, 누수여부 | 불량 |
| | | | | | 침 하 | 침하부위, 원인 및 정도 | 불량 |
| | | 오염방지 시설 | 덮개파손 | 덮개부식 | 파손 및 시건장치 유무 | 불량 | |
| | | | | | 녹발생 및 부식정도 | 보통 | |
| | | | | | 유 량 계 | 작동유무 및 파손여부 | 보통 |
| | | 측 장 치 | 출수장치 | 출수장치 | 출수장치의 파손여부 | 불량 | |
| 수위측정관 | 수위측정관의 관리상태 | | | | 해당없음 | | |
| 기 계 | 기 계 시설 | 수 중 펌 프 | 작동상태 | 작동여부, 진동 및 경음상태 | — | | |
| | | | 용 량 | 이용량 대비 용량의 적정성 | — | | |
| 전 기 | 전 기 시설 | 배전함 및 전기설비 | 외 형 | 누유상태, 계측기기 작동 | — | | |
| | | | 설 치 | 위치의 적정성, 설치상태 | — | | |
| | | | 동 작 | 진동상태, 계기류 작동 | — | | |

다. 점검결과

| | | | |
|--------------------|----------------------------|---------|---------|
| 문제점 | 출수장치 불량, 수위측정관 미설치, 장옥문 분실 | | |
| 대책 | 출수장치, 수위측정관 설치, 장옥문 교체, | | |
| 추정소요사업비 (공 중 별) | 공 중 (항 목) | 처 리 내 역 | 처 리 비 용 |
| | 수위측정관 | 설치 | 167천원 |
| | 출수장치 | 설치 | 38천원 |
| | 장옥문 수리 | 교체 | 500천원 |
| | | | |
| | 계 | | 705천원 |

라. 사진대지



농업용 공공관정 조사

가. 관정현황

| 구 분 | 내 용 | | |
|------------|---------------------------------------------------------------------|---------------|-------------|
| 지 구 명 | 고도지구 (일련번호: WGHG201600018) / 허가신고번호 : - | | |
| 위 치 | 전라남도 고흥군 도양읍 관리 533-10번지 (위도: 34° 33' 41" , 경도: 127° 9' 21.46") | | |
| 채 수 량 | 250 m ³ /day | | |
| 제 원 | 가) 구 경 : 250 mm | 나) 심 도 : 86 m | |
| 수중모터펌프 | 가) 마 력 : 10 HP | 나) 설치심도 : m | |
| | 다) 토출관구경 : 50 mm | | |
| 개발년도(연장허가) | 1995년 12월 31일 | | |
| 점검자 소속 | 한국농어촌공사 전남지역본부 | 점검일자 | 2016년 7월 5일 |

나. 세부점검내역

| 분야별 | 구 분 | 점 검 항목 | 점검사항 | 점 검 내 용 | 점 검 결 과 | |
|-----------|---------------|---------|--------------|-----------------|---------------|------------------|
| 지 질 / 수 질 | 관 정 | 수 질 | 수질검사 | 검사일 | — | |
| | | | | 농업용 수질기준 | — | |
| | | | | 부적합 항목 | — | |
| | | 관 정 | 자연수위 | 자연수위 측정 | 6.9 | |
| | | | | 양 수 량 | 양수량의 적정여부 | — |
| | | | 이 물 질 배출여부 | 이물질, 오염물질배출여부 | — | |
| | | | | 양수장 및 보호공 | 균 열 | 균열, 백태, 박리, 파손여부 |
| | | 오염방지 시설 | 덮개부식 | 위 치, 누수원인, 누수여부 | 보통 | |
| | | | | 침 하 | 침하부위, 원인 및 정도 | 보통 |
| | | 측 장 치 | 덮개파손 | 덮개파손 | 파손 및 시건장치 유무 | 불량 |
| | | | | 덮개부식 | 녹발생 및 부식정도 | 보통 |
| | | | | 유 량 계 | 작동유무 및 파손여부 | 해당없음 |
| | | 기 계 | 기 계 시설 | 출수장치 | 출수장치의 파손여부 | 해당없음 |
| | | | | | 수위측정관 | 수위측정관의 관리상태 |
| 전 기 | 전 기 시설 | 수 중 펌 프 | 작동상태 | 작동여부, 진동 및 경음상태 | 양호 | |
| | | | 용 량 | 이용량 대비 용량의 적정성 | 양호 | |
| | | | 배전함 및 전기설비 | 외 형 | 누유상태, 계측기기 작동 | 양호 |
| 설 치 | 위치의 적정성, 설치상태 | 양호 | | | | |
| | | 동 작 | 진동상태, 계기류 작동 | 양호 | | |

다. 점검결과

| | | | |
|--------------------|---------------------------------------------|---------|---------|
| 문제점 | 장옥뒤 일부 파손, 수위측정관, 유량계, 출수장치 미설치 및 문 시건장치 파손 | | |
| 대책 | 수위측정관, 유량계, 출수장치 설치 | | |
| 추정소요사업비 (공 중 별) | 공 중 (항 목) | 처 리 내 역 | 처 리 비 용 |
| | 유량계 | 설치 | 231천원 |
| | 수위측정관 | 설치 | 167천원 |
| | 출수장치 | 설치 | 38천원 |
| | 시건장치 | 교체 | 22천원 |
| | 계 | | 458천원 |

라. 사진대지

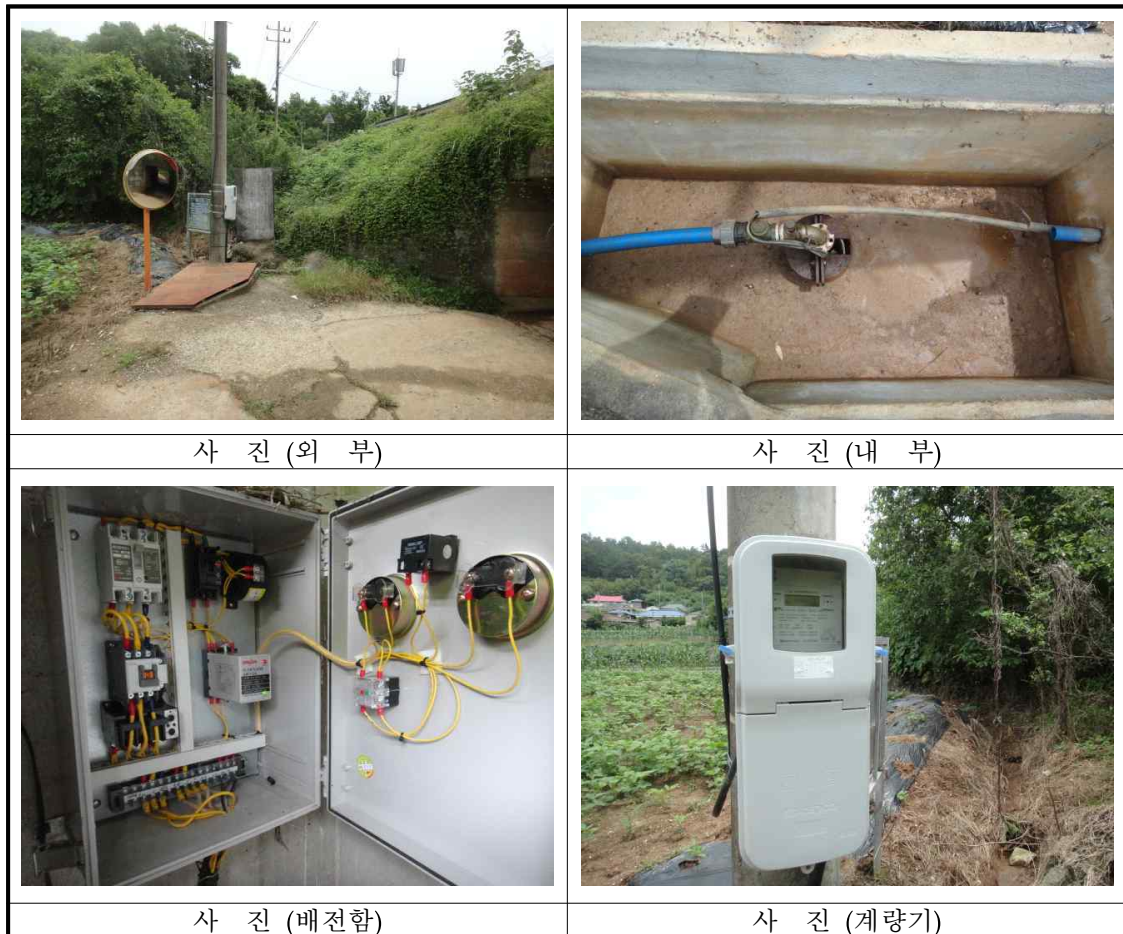

농업용 공공관정 조사

가. 관정현황

| 구 분 | 내 용 | | |
|------------|-----------------------------------------------------------------------|---------------|--------------|
| 지 구 명 | 고도지구 (일련번호: WGHG201600020) / 허가신고번호 : - | | |
| 위 치 | 전라남도 고흥군 도양읍 봉암리 111번지 (위도: 34° 31' 45.88" , 경도: 127° 10' 11.33") | | |
| 채 수 량 | 200 m ³ /day | | |
| 제 원 | 가) 구 경 : 200 mm | 나) 심 도 : 85 m | |
| 수중모터펌프 | 가) 마 력 : 5 HP | 나) 설치심도 : m | |
| | 다) 토출관구경 : mm | | |
| 개발년도(연장허가) | 1996년 12월 31일 | | |
| 점검자 소속 | 한국농어촌공사 전남지역본부 | 점검일자 | 2016년 7월 18일 |

나. 세부점검내역

| 분야별 | 구 분 | 점 검 항목 | 점검사항 | 점 검 내 용 | 점 검 결 과 | |
|-----------|-------------|------------|-------|-----------------|------------------|----------------|
| 지 질 / 수 질 | 관 정 | 수 질 | 수질검사 | 검사일 | — | |
| | | | | 농업용 수질기준 | — | |
| | | | | 부적합 항목 | — | |
| | | 관 정 | 자연수위 | 자연수위 | 자연수위 측정 | — |
| | | | | | 양 수 량 | 양수량의 적정여부 |
| | | | | | 이 물 질 배출여부 | 이물질, 오염물질배출여부 |
| | | 양수장 및 보호공 | 균 열 | 균 열 | 균열, 백태, 박리, 파손여부 | 불량 |
| | | | | | 누 수 | 위치, 누수원인, 누수여부 |
| | | | | | 침 하 | 침하부위, 원인 및 정도 |
| | | 오염방지 시설 | 덮개파손 | 덮개부식 | 파손 및 시건장치 유무 | 보통 |
| | | | | | 녹발생 및 부식정도 | 불량 |
| | | 측 장 치 | 유 량 계 | 출수장치 | 작동유무 및 파손여부 | 해당없음 |
| | | | | | 출수장치 | 출수장치의 파손여부 |
| 수위측정관 | 수위측정관의 관리상태 | | | | | |
| 기 계 | 기 계 시설 | 수 중 펌 프 | 작동상태 | 작동여부, 진동 및 경음상태 | | |
| | | | 용 량 | 이용량 대비 용량의 적정성 | | |
| 전 기 | 전 기 시설 | 배전함 및 전기설비 | 외 형 | 누유상태, 계측기기 작동 | | |
| | | | 설 치 | 위치의 적정성, 설치상태 | | |
| | | | 동 작 | 진동상태, 계기류 작동 | | |

다. 점검결과

| | | | |
|--------------------|----------------------------------------------------------|---------|---------|
| 문제점 | 유량계, 수위측정관, 출수장치 미설치, 일반모터 혼용, 계량기 제거, 배전함 없고 수중모터 작동 불량 | | |
| 대책 | 유량계, 수위측정관, 출수장치 설치, 수중모터 점검 및 배전함 설치 | | |
| 추정소요사업비 (공 중 별) | 공 중 (항 목) | 처 리 내 역 | 처 리 비 용 |
| | 유량계 | 설치 | 231천원 |
| | 수위측정관 | 설치 | 167천원 |
| | 출수장치 | 설치 | 38천원 |
| | 수중모터 | 교체(5hp) | 3,822천원 |
| | 수중모터 | 인양 | 1,267천원 |
| | 배전함 및 전기 | 설치 | 2,430천원 |
| | 계 | | 7,955천원 |

라. 사진대지



농업용 공공관정 조사

가. 관정현황

| 구 분 | 내 용 | | |
|------------|------------------------------------------------------------------------|---------------|-------------|
| 지 구 명 | 고도지구 (일련번호: WGHG201600023) / 허가신고번호 : - | | |
| 위 치 | 전라남도 고흥군 도양읍 봉암리 513-8번지 (위도: 34° 31' 42.49" , 경도: 127° 10' 11.5") | | |
| 채 수 량 | 200 m ³ /day | | |
| 제 원 | 가) 구 경 : 250 mm | 나) 심 도 : 85 m | |
| 수중모터펌프 | 가) 마 력 : 2 HP | 나) 설치심도 : m | |
| | 다) 토출관구경 : mm | | |
| 개발년도(연장허가) | 1996년 12월 31일 | | |
| 점검자 소속 | 한국농어촌공사 전남지역본부 | 점검일자 | 2016년 7월 6일 |

나. 세부점검내역

| 분야별 | 구 분 | 점 검 항목 | 점검사항 | 점 검 내 용 | 점 검 결 과 | | |
|-----------|-----------------|------------|------------|----------------|----------------|---------------|------------------|
| 지 질 / 수 질 | 관 정 | 수 질 | 수질검사 | 검사일 | — | | |
| | | | | 농업용 수질기준 | — | | |
| | | | | 부적합 항목 | — | | |
| | | 관 정 | 자연수위 | 양 수 량 | 자연수위 | 자연수위 측정 | 6.2 |
| | | | | | 양수량의 적정여부 | — | |
| | | | | | 이물질 배출여부 | 이물질, 오염물질배출여부 | — |
| | | | | | 양수장 및 보호공 | 균 열 | 균열, 백태, 박리, 파손여부 |
| | | | | 누 수 | 위치, 누수원인, 누수여부 | 보통 | |
| | | | | 침 하 | 침하부위, 원인 및 정도 | 보통 | |
| | | 오염방지 시설 | 덮개부식 | 유 량 계 | 덮개파손 | 파손 및 시건장치 유무 | 양호 |
| | | | | | 녹발생 및 부식정도 | 양호 | |
| | | | | | 작동유무 및 파손여부 | 해당없음 | |
| | | 측 장 치 | 출수장치 | 수위측정관 | 출수장치 | 출수장치의 파손여부 | 해당없음 |
| | | | | | 수위측정관의 관리상태 | 해당없음 | |
| 작동상태 | 작동여부, 진동 및 경음상태 | | | | — | | |
| 기 계 | 기 계 시설 | 수 중 펌 프 | 용 량 | 이용량 대비 용량의 적정성 | — | | |
| | | | 배전함 및 전기설비 | 외 형 | 누유상태, 계측기기 작동 | 해당없음 | |
| 전 기 | 전 기 시설 | 배전함 및 전기설비 | 설 치 | 위치의 적정성, 설치상태 | 해당없음 | | |
| | | | 동 작 | 진동상태, 계기류 작동 | 해당없음 | | |

다. 점검결과

| | | | |
|--------------------|---------------------------------------------|---------|----------|
| 문제점 | 관정폐쇄, 유량계, 수위측정관, 출수장치 미설치, 일반모터 혼용, 배전함 없음 | | |
| 대책 | 유량계, 수위측정관, 출수장치 및 배전함 설치 | | |
| 추정소요사업비 (공 중 별) | 공 중 (항 목) | 처 리 내 역 | 처 리 비 용 |
| | 유량계 | 설 치 | 231천원 |
| | 수위측정관 | 설 치 | 167천원 |
| | 출수장치 | 설 치 | 38천원 |
| | 배 전 함 및 전 기 | 설 치 | 2,430천 원 |
| | 계 | | 2,866천 원 |

라. 사진대지



농업용 공공관정 조사

가. 관정현황

| 구 분 | 내 용 | | |
|------------|-----------------------------------------------------------------------|------|-------------|
| 지 구 명 | 고도지구 (일련번호: WGHG201600024) / 허가신고번호 : - | | |
| 위 치 | 전라남도 고흥군 도양읍 봉암리 517-1번지 (위도: 34° 31' 38.7" , 경도: 127° 10' 4.59") | | |
| 채 수 량 | 200 m ³ /day | | |
| 제 원 | 가) 구 경 : 200 m 나) 심 도 : 100 m | | |
| 수중모터펌프 | 가) 마 력 : 5 HP 나) 설치심도 : m 다) 토출관구경 : mm | | |
| 개발년도(연장허가) | 2001년 12월 31일 | | |
| 점검자 소속 | 한국농어촌공사 전남지역본부 | 점검일자 | 2016년 7월 6일 |

나. 세부점검내역

| 분야별 | 구 분 | 점 검 항목 | 점검사항 | 점 검 내 용 | 점 검 결 과 | |
|-----------------|---------|------------------|---------|------------------|----------------|----|
| 지 질 / 수 질 | 관 정 | 수 질 | 수질검사 | 검사일 | — | |
| | | | | 농업용 수질기준 | — | |
| | | | | 부적합 항목 | — | |
| | | 관 정 | 자연수위 | 자연수위 측정 | 0.1 | |
| | | | | 양 수 량 | 양수량의 적정여부 | — |
| | | | | 이 물 질 배출여부 | 이물질, 오염물질배출여부 | — |
| | | 양수장 및 보호공 | 균 열 | 균열, 백태, 박리, 파손여부 | 보통 | |
| | | | | 누 수 | 위치, 누수원인, 누수여부 | 보통 |
| | | | | 침 하 | 침하부위, 원인 및 정도 | 보통 |
| | | 오염방지 시 설 | 덮개파손 | 파손 및 시건장치 유무 | 불량 | |
| | | | | 녹발생 및 부식정도 | 보통 | |
| | | | 측 정 장 치 | 유 량 계 | 작동유무 및 파손여부 | 양호 |
| | | 출수장치 | | 출수장치의 파손여부 | 양호 | |
| | | 수위측정관 | | 수위측정관의 관리상태 | 해당없음 | |
| 기 계 | 기 계 시 설 | 수 중 펌 프 | 작동상태 | 작동여부, 진동 및 경음상태 | 양호 | |
| | | | 용 량 | 이용량 대비 용량의 적정성 | 양호 | |
| 전 기 | 전 기 시 설 | 배전함 및 전기설비 | 외 형 | 누유상태, 계측기기 작동 | 양호 | |
| | | | 설 치 | 위치의 적정성, 설치상태 | 양호 | |
| | | | 동 작 | 진동상태, 계기류 작동 | 양호 | |

다. 점검결과

| | | | |
|--------------------|--------------------|---------|---------|
| 문제점 | 관정덮개 분실, 수위측정관 미설치 | | |
| 대 책 | 수위측정관 설치 | | |
| 추정소요사업비 (공 종 별) | 공 종 (항 목) | 처 리 내 역 | 처 리 비 용 |
| | 수위측정관 | 설치 | 167천원 |
| | | | |
| | | | |
| | | | |
| | 계 | | 167천 원 |

라. 사진대지

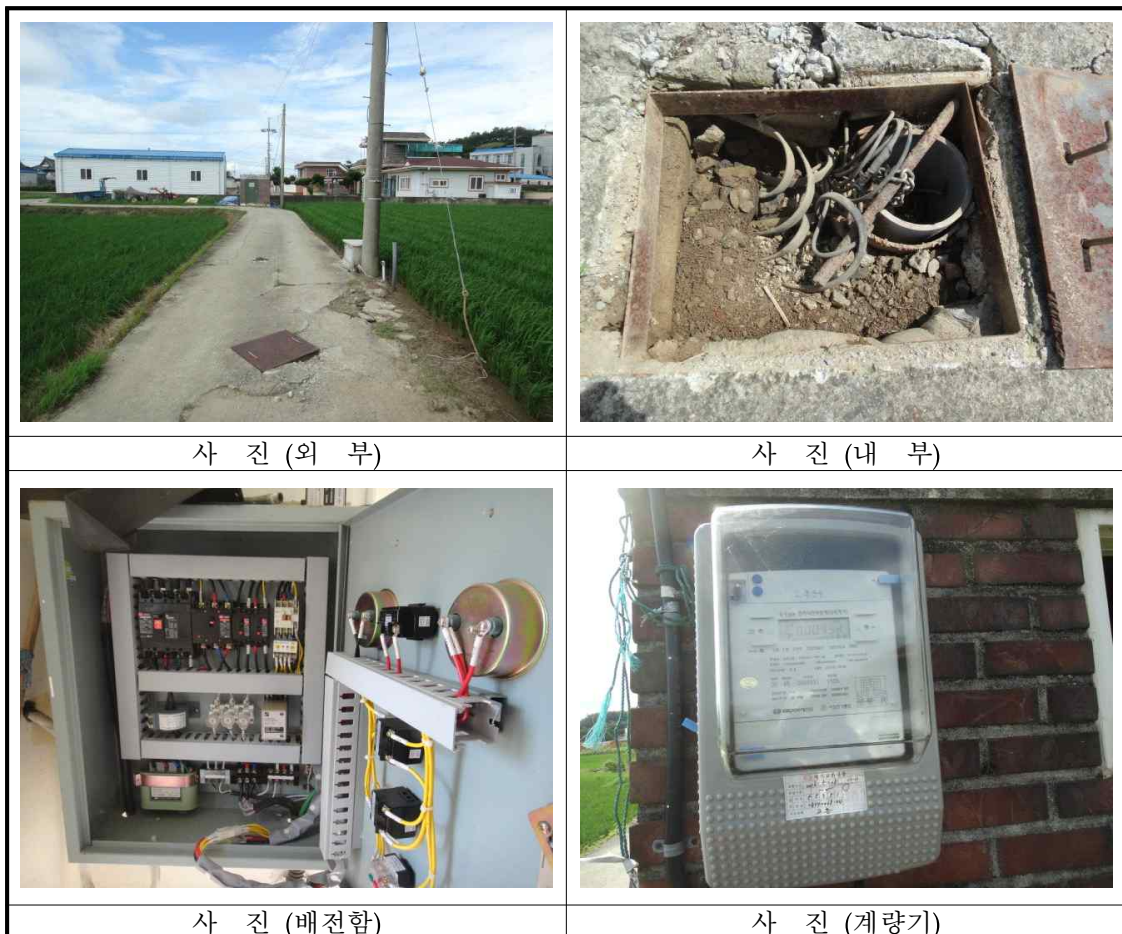

농업용 공공관정 조사

가. 관정현황

| 구 분 | 내 용 | | |
|------------|------------------------------------------------------------------------|------|-------------|
| 지 구 명 | 고도지구 (일련번호: WGHG201600025) / 허가신고번호 : - | | |
| 위 치 | 전라남도 고흥군 도양읍 봉암리 산117-2번지 (위도: 34° 32' 9.18" , 경도: 127° 9' 36.98") | | |
| 채 수 량 | 280 m ³ /day | | |
| 제 원 | 가) 구 경 : 250 mm 나) 심 도 : 85 m | | |
| 수중모터펌프 | 가) 마 력 : 7.5 HP 나) 설치심도 : m 다) 토출관구경 : 50 mm | | |
| 개발년도(연장허가) | 1996년 12월 31일 | | |
| 점검자 소속 | 한국농어촌공사 전남지역본부 | 점검일자 | 2016년 7월 6일 |

나. 세부점검내역

| 분야별 | 구 분 | 점 검 항목 | 점검사항 | 점 검 내 용 | 점 검 결 과 | |
|-----------|---------|------------|---------|------------------|----------------|------|
| 지 질 / 수 질 | 관 정 | 수 질 | 수질검사 | 검사일 | — | |
| | | | | 농업용 수질기준 | — | |
| | | | | 부적합 항목 | — | |
| | | 관 정 | 자연수위 | 자연수위 측정 | 7.6 | |
| | | | | 양 수 량 | 양수량의 적정여부 | — |
| | | | | 이 물 질 배출여부 | 이물질, 오염물질배출여부 | 양호 |
| | | 양수장 및 보호공 | 균 열 | 균열, 백태, 박리, 파손여부 | 양호 | |
| | | | | 누 수 | 위치, 누수원인, 누수여부 | 보통 |
| | | | | 침 하 | 침하부위, 원인 및 정도 | 보통 |
| | | 오염방지 시설 | 덮개파손 | 파손 및 시건장치 유무 | 불량 | |
| | | | | 녹발생 및 부식정도 | 보통 | |
| | | | 측 정 장 치 | 유 량 계 | 작동유무 및 파손여부 | 해당없음 |
| | | 출수장치 | | 출수장치의 파손여부 | 보통 | |
| | | 수위측정관 | | 수위측정관의 관리상태 | 해당없음 | |
| 기 계 | 기 계 시 설 | 수 중 펌 프 | 작동상태 | 작동여부, 진동 및 경음상태 | 보통 | |
| | | | 용 량 | 이용량 대비 용량의 적정성 | 양호 | |
| 전 기 | 전 기 시 설 | 배전함 및 전기설비 | 외 형 | 누유상태, 계측기기 작동 | 불량 | |
| | | | 설 치 | 위치의 적정성, 설치상태 | 불량 | |
| | | | 동 작 | 진동상태, 계기류 작동 | 보통 | |

다. 점검결과

| | | | |
|--------------------|------------------------------|---------|---------|
| 문제점 | 유량계, 수위측정관 미설치, 문 분실, 배전함 불량 | | |
| 대 책 | 유량계, 수위측정관 설치 및 문 교체, 배전함 수리 | | |
| 추정소요사업비 (공 종 별) | 공 종 (항 목) | 처 리 내 역 | 처 리 비 용 |
| | 유량계 | 설치 | 231천원 |
| | 수위측정관 | 설치 | 167천원 |
| | 출수장치 | 설치 | 38천원 |
| | 장옥문교체 | 교체 | 500천원 |
| | 배전함 및 전기 | 수리 | 2,430천원 |
| | 계 | | 3,366천원 |

라. 사진대지

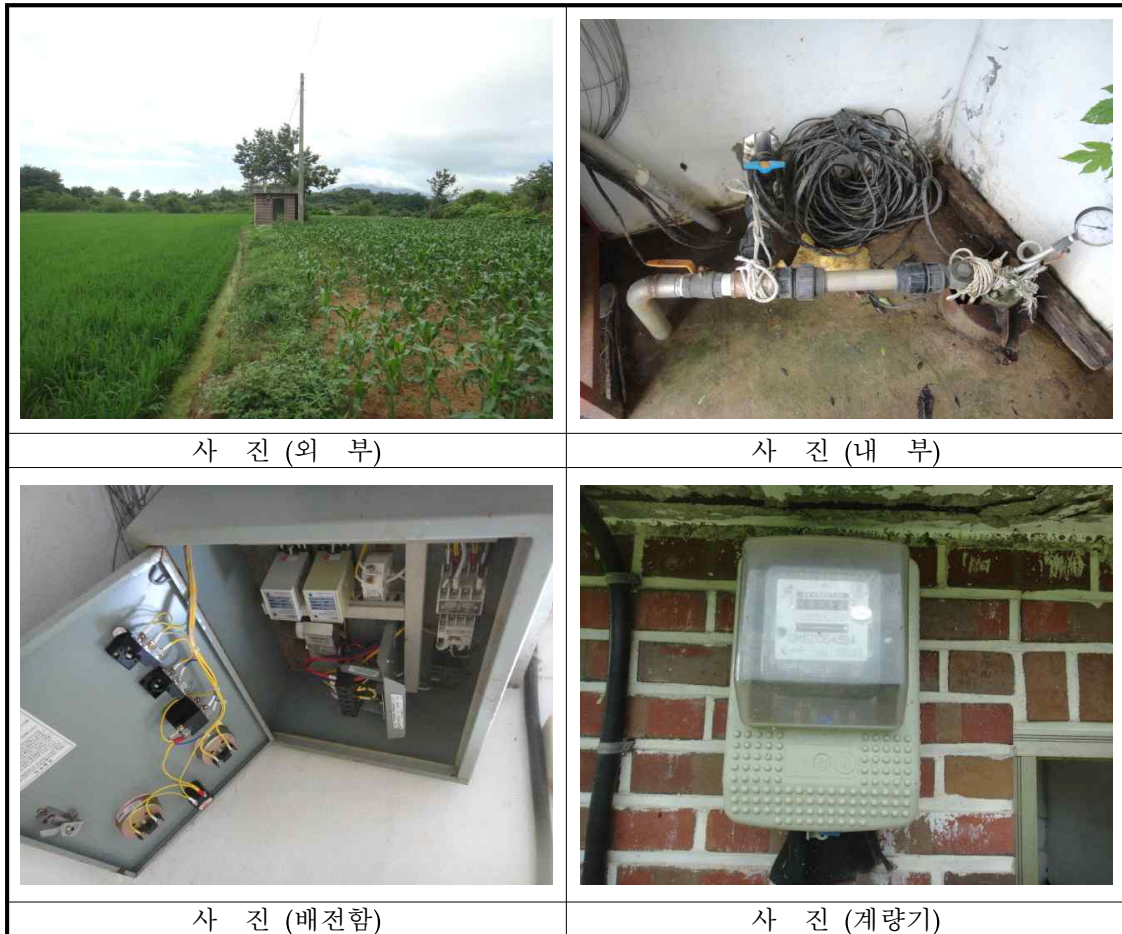

농업용 공공관정 조사

가. 관정현황

| 구 분 | 내 용 | | |
|------------|-----------------------------------------------------------------------|---------------|--------------|
| 지 구 명 | 고도지구 (일련번호: WGHG201600026) / 허가신고번호 : - | | |
| 위 치 | 전라남도 고흥군 도양읍 용정리 1037-5번지 (위도: 34° 33' 6.2" , 경도: 127° 8' 27.81") | | |
| 채 수 량 | 300 m ³ /day | | |
| 제 원 | 가) 구 경 : 250 mm | 나) 심 도 : 80 m | |
| 수중모터펌프 | 가) 마 력 : 5 HP | 나) 설치심도 : m | |
| | 다) 토출관구경 : mm | | |
| 개발년도(연장허가) | 1994년 12월 31일 | | |
| 점검자 소속 | 한국농어촌공사 전남지역본부 | 점검일자 | 2016년 7월 18일 |

나. 세부점검내역

| 분야별 | 구 분 | 점 검 항목 | 점검사항 | 점 검 내 용 | 점 검 결 과 | | |
|-------------|--------|------------|-------|-----------------|------------------|----------------|----|
| 지 질 / 수 질 | 관 정 | 수 질 | 수질검사 | 검사일 | — | | |
| | | | | 농업용 수질기준 | — | | |
| | | | | 부적합 항목 | — | | |
| | | 관 정 | 자연수위 | 자연수위 | 자연수위 측정 | 5.1 | |
| | | | | | 양 수 량 | 양수량의 적정여부 | — |
| | | | | | 이 물 질 배출여부 | 이물질, 오염물질배출여부 | — |
| | | 양수장 및 보호공 | 균 열 | 균 열 | 균열, 백태, 박리, 파손여부 | 불량 | |
| | | | | | 누 수 | 위치, 누수원인, 누수여부 | 양호 |
| | | | | | 침 하 | 침하부위, 원인 및 정도 | 양호 |
| | | 오염방지 시설 | 덮개파손 | 덮개부식 | 파손 및 시건장치 유무 | 불량 | |
| | | | | | 녹발생 및 부식정도 | 불량 | |
| | | 측 장 치 | 유 량 계 | 출수장치 | 작동유무 및 파손여부 | 해당없음 | |
| | | | | | 출수장치의 파손여부 | 해당없음 | |
| 수위측정관의 관리상태 | 해당없음 | | | | | | |
| 기 계 | 기 계 시설 | 수 중 펌 프 | 작동상태 | 작동여부, 진동 및 경음상태 | 해당없음 | | |
| | | | 용 량 | 이용량 대비 용량의 적정성 | 해당없음 | | |
| 전 기 | 전 기 시설 | 배전함 및 전기설비 | 외 형 | 누유상태, 계측기기 작동 | 해당없음 | | |
| | | | 설 치 | 위치의 적정성, 설치상태 | 해당없음 | | |
| | | | 동 작 | 진동상태, 계기류 작동 | 해당없음 | | |

다. 점검결과

| | | | |
|------------------|------------------------------------------------|---------|---------|
| 문제점 | 전기, 계량기, 수중모터, 배전함 철거, 유량계, 출수장치, 수위측정관 미설치 | | |
| 대책 | 유량계, 출수장치, 수위측정관 설치 및 수중모터, 배전함 설치 | | |
| 추정소요사업비 (공종별) | 공종(항목) | 처리내역 | 처리비용 |
| | 유량계 | 설치 | 231천원 |
| | 출수장치 | 설치 | 38천원 |
| | 수위측정관 | 설치 | 167천원 |
| | 수중모터 | 설치(5hp) | 3,822천원 |
| | 수중모터 | 인양 | 1,267천원 |
| | 배전함 및 전기 | 설치 | 2,430천원 |
| | 계 | | 7,955천원 |

라. 사진대지



농업용 공공관정 조사

가. 관정현황

| 구 분 | 내 용 | | |
|------------|------------------------------------------------------------------------|------|-------------|
| 지 구 명 | 고도지구 (일련번호: WGHG201600027) / 허가신고번호 : - | | |
| 위 치 | 전라남도 고흥군 도양읍 용정리 1156-1번지 (위도: 34° 32' 33.07" , 경도: 127° 8' 27.9") | | |
| 채 수 량 | 210 m ³ /day | | |
| 제 원 | 가) 구 경 : 250 mm 나) 심 도 : 100 m | | |
| 수중모터펌프 | 가) 마 력 : 5 HP 나) 설치심도 : m 다) 토출관구경 : 50 mm | | |
| 개발년도(연장허가) | 2001년 12월 31일 | | |
| 점검자 소속 | 한국농어촌공사 전남지역본부 | 점검일자 | 2016년 7월 5일 |

나. 세부점검내역

| 분야별 | 구 분 | 점 검 항목 | 점검사항 | 점 검 내 용 | 점 검 결 과 | |
|-----------------|------------|------------------|-------|------------------|----------------|------|
| 지 질 / 수 질 | 관 정 | 수 질 | 수질검사 | 검사일 | — | |
| | | | | 농업용 수질기준 | — | |
| | | | | 부적합 항목 | — | |
| | | 관 정 | 자연수위 | 자연수위 측정 | — | |
| | | | | 양 수 량 | 양수량의 적정여부 | — |
| | | | | 이 물 질 배출여부 | 이물질, 오염물질배출여부 | — |
| | | 양수장 및 보호공 | 균 열 | 균열, 백태, 박리, 파손여부 | 양호 | |
| | | | | 누 수 | 위치, 누수원인, 누수여부 | 보통 |
| | | | | 침 하 | 침하부위, 원인 및 정도 | 보통 |
| | | 오염방지 시 설 | 덮개파손 | 파손 및 시건장치 유무 | 보통 | |
| | | | | 녹발생 및 부식정도 | 보통 | |
| | | 측 장 치 | 유 량 계 | 작동유무 및 파손여부 | 불량 | |
| | | | | 출수장치 | 출수장치의 파손여부 | 양호 |
| | | | | 수위측정관 | 수위측정관의 관리상태 | 해당없음 |
| 기 계 | 기 계 시 설 | 수 중 펌 프 | 작동상태 | 작동여부, 진동 및 경음상태 | 양호 | |
| | | | 용 량 | 이용량 대비 용량의 적정성 | 양호 | |
| 전 기 | 전 기 시 설 | 배전함 및 전기설비 | 외 형 | 누유상태, 계측기기 작동 | 양호 | |
| | | | 설 치 | 위치의 적정성, 설치상태 | 양호 | |
| | | | 동 작 | 진동상태, 계기류 작동 | 양호 | |

다. 점검결과

| | | | |
|--------------------|--------------------|---------|---------|
| 문제점 | 유량계 불량 , 수위측정관 미설치 | | |
| 대 책 | 유량계 및 수위측정관 설치 | | |
| 추정소요사업비 (공 종 별) | 공 종 (항 목) | 처 리 내 역 | 처 리 비 용 |
| | 수위측정관 | 설치 | 167천원 |
| | 유량계 | 설치 | 231천원 |
| | | | |
| | | | |
| | 계 | | 398천 원 |

라. 사진대지



농업용 공공관정 조사

가. 관정현황

| 구 분 | 내 용 | | |
|------------|-------------------------------------------------------------------------|------|-------------|
| 지 구 명 | 고도지구 (일련번호: WGHG201600028) / 허가신고번호 : - | | |
| 위 치 | 전라남도 고흥군 도양읍 용정리 1310-1번지 (위도: 34° 32' 23.82" , 경도: 127° 8' 30.63") | | |
| 채 수 량 | 246 m ³ /day | | |
| 제 원 | 가) 구 경 : 250 mm 나) 심 도 : 100 m | | |
| 수중모터펌프 | 가) 마 력 : 5 HP 나) 설치심도 : m 다) 토출관구경 : 50 mm | | |
| 개발년도(연장허가) | 2001년 12월 31일 | | |
| 점검자 소속 | 한국농어촌공사 전남지역본부 | 점검일자 | 2016년 7월 5일 |

나. 세부점검내역

| 분야별 | 구 분 | 점 검 항목 | 점검사항 | 점 검 내 용 | 점 검 결 과 | |
|-----------------|---------|------------------|-------|------------------|----------------|----|
| 지 질 / 수 질 | 관 정 | 수 질 | 수질검사 | 검사일 | — | |
| | | | | 농업용 수질기준 | — | |
| | | | | 부적합 항목 | — | |
| | | 관 정 | 자연수위 | 자연수위 측정 | 5.7 | |
| | | | | 양 수 량 | 양수량의 적정여부 | — |
| | | | | 이 물 질 배출여부 | 이물질, 오염물질배출여부 | — |
| | | 양수장 및 보호공 | 균 열 | 균열, 백태, 박리, 파손여부 | 양호 | |
| | | | | 누 수 | 위치, 누수원인, 누수여부 | 보통 |
| | | | | 침 하 | 침하부위, 원인 및 정도 | 보통 |
| | | 오염방지 시 설 | 덮개파손 | 파손 및 시건장치 유무 | 양호 | |
| | | | | 녹발생 및 부식정도 | 양호 | |
| | | | 측 장 치 | 유 량 계 | 작동유무 및 파손여부 | 양호 |
| | | 출수장치 | | 출수장치의 파손여부 | 양호 | |
| | | 수위측정관 | | 수위측정관의 관리상태 | 해당없음 | |
| 기 계 | 기 계 시 설 | 수 중 펌 프 | 작동상태 | 작동여부, 진동 및 경음상태 | 양호 | |
| | | | 용 량 | 이용량 대비 용량의 적정성 | 양호 | |
| 전 기 | 전 기 시 설 | 배전함 및 전기설비 | 외 형 | 누유상태, 계측기기 작동 | 양호 | |
| | | | 설 치 | 위치의 적정성, 설치상태 | 양호 | |
| | | | 동 작 | 진동상태, 계기류 작동 | 양호 | |

다. 점검결과

| | | | |
|--------------------|-----------|---------|---------|
| 문제점 | 수위측정관 미설치 | | |
| 대 책 | 수위측정관 설치 | | |
| 추정소요사업비 (공 종 별) | 공 종 (항 목) | 처 리 내 역 | 처 리 비 용 |
| | 수위측정관 | 설치 | 167천원 |
| | | | |
| | | | |
| | 계 | | 167천원 |

라. 사진대지



농업용 공공관정 조사

가. 관정현황

| 구 분 | 내 용 | | |
|------------|-----------------------------------------------------------------------|------|--------------|
| 지 구 명 | 고도지구 (일련번호: WGHG201600029) / 허가신고번호 : - | | |
| 위 치 | 전라남도 고흥군 도양읍 용정리 1326번지 (위도: 34° 32' 12.53" , 경도: 127° 8' 29.21") | | |
| 채 수 량 | m ³ /day | | |
| 제 원 | 가) 구 경 : 250 mm 나) 심 도 : 103 m | | |
| 수중모터펌프 | 가) 마 력 : 5 HP 나) 설치심도 : m 다) 토출관구경 : 50 mm | | |
| 개발년도(연장허가) | 2001년 12월 31일 | | |
| 점검자 소속 | 한국농어촌공사 전남지역본부 | 점검일자 | 2016년 7월 18일 |

나. 세부점검내역

| 분야별 | 구 분 | 점 검 항목 | 점검사항 | 점 검 내 용 | 점 검 결 과 | |
|-----------|-------------|------------|---------|------------------|----------------|----|
| 지 질 / 수 질 | 관 정 | 수 질 | 수질검사 | 검사일 | — | |
| | | | | 농업용 수질기준 | — | |
| | | | | 부적합 항목 | — | |
| | | 관 정 | 자연수위 | 자연수위 측정 | 4.2 | |
| | | | | 양 수 량 | 양수량의 적정여부 | — |
| | | | | 이 물 질 배출여부 | 이물질, 오염물질배출여부 | — |
| | | 양수장 및 보호공 | 균 열 | 균열, 백태, 박리, 파손여부 | 불량 | |
| | | | | 누 수 | 위치, 누수원인, 누수여부 | 보통 |
| | | | | 침 하 | 침하부위, 원인 및 정도 | 보통 |
| | | 오염방지 시설 | 덮개파손 | 파손 및 시건장치 유무 | 보통 | |
| | | | | 녹발생 및 부식정도 | 보통 | |
| | | | 측 정 장 치 | 유 량 계 | 작동유무 및 파손여부 | 보통 |
| | | 출수장치 | | 출수장치의 파손여부 | 보통 | |
| 수위측정관 | 수위측정관의 관리상태 | 해당없음 | | | | |
| 기 계 | 기 계 시 설 | 수 중 펌 프 | 작동상태 | 작동여부, 진동 및 경음상태 | 양호 | |
| | | | 용 량 | 이용량 대비 용량의 적정성 | 양호 | |
| 전 기 | 전 기 시 설 | 배전함 및 전기설비 | 외 형 | 누유상태, 계측기기 작동 | 보통 | |
| | | | 설 치 | 위치의 적정성, 설치상태 | 보통 | |
| | | | 동 작 | 진동상태, 계기류 작동 | 보통 | |

다. 점검결과

| | | | |
|--------------------|-------------------|---------|---------|
| 문제점 | 수위측정관 미설치, 계량기 철거 | | |
| 대 책 | 수위측정관 설치 | | |
| 추정소요사업비 (공 중 별) | 공 중 (항 목) | 처 리 내 역 | 처 리 비 용 |
| | 수위측정관 | 설치 | 167천원 |
| | | | |
| | | | |
| | 계 | | 167천원 |

라. 사진대지

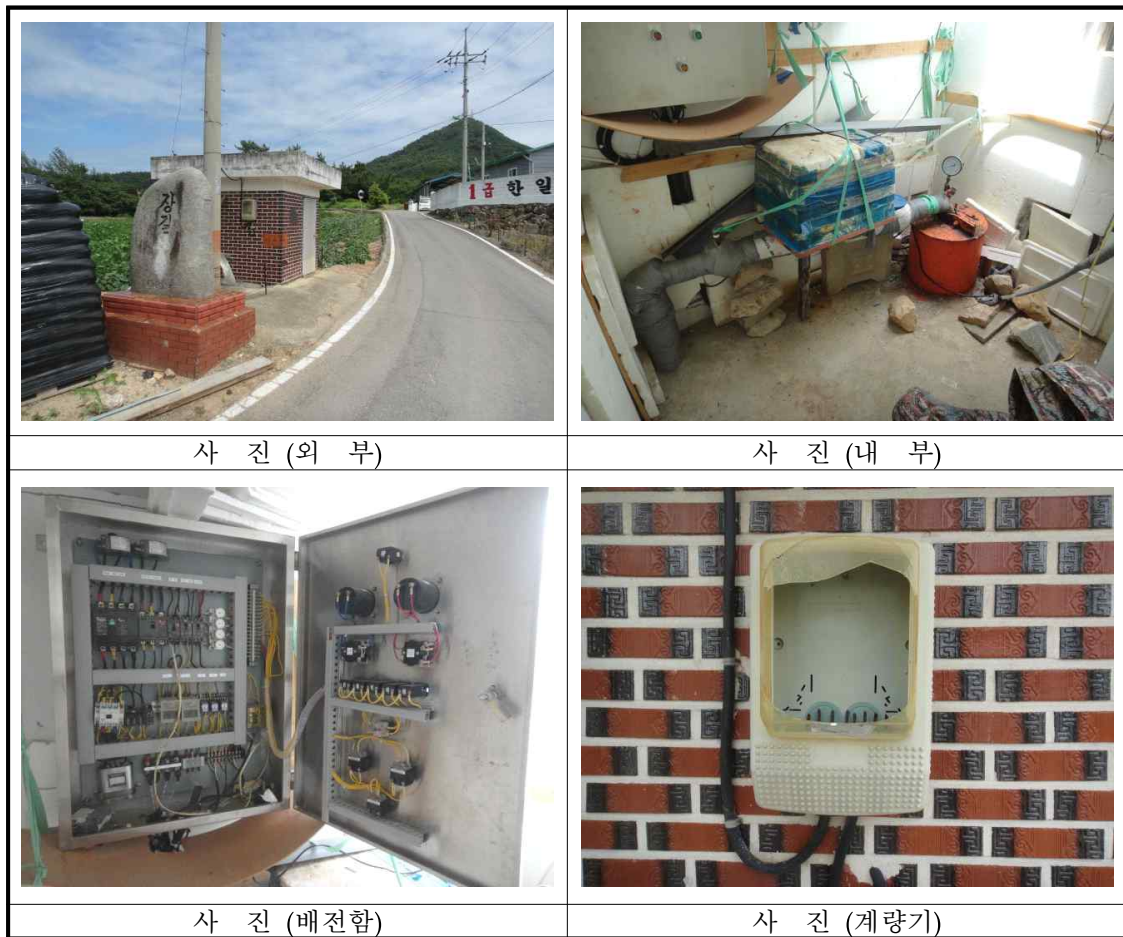

농업용 공공관정 조사

가. 관정현황

| 구 분 | 내 용 | | |
|------------|-----------------------------------------------------------------------|------|-------------|
| 지 구 명 | 고도지구 (일련번호: WGHG201600030) / 허가신고번호 : - | | |
| 위 치 | 전라남도 고흥군 도양읍 용정리 2074번지 (위도: 34° 33' 46.22" , 경도: 127° 7' 16.97") | | |
| 채 수 량 | 200 m ³ /day | | |
| 제 원 | 가) 구 경 : 250 mm 나) 심 도 : 100 m | | |
| 수중모터펌프 | 가) 마 력 : 7.5 HP 나) 설치심도 : m 다) 토출관구경 : 50 mm | | |
| 개발년도(연장허가) | 2000년 12월 31일 | | |
| 점검자 소속 | 한국농어촌공사 전남지역본부 | 점검일자 | 2016년 7월 5일 |

나. 세부점검내역

| 분야별 | 구 분 | 점 검 항목 | 점검사항 | 점 검 내 용 | 점 검 결 과 | | |
|-------------|--------|------------|------|-----------------|------------------|----------------|----|
| 지 질 / 수 질 | 관 정 | 수 질 | 수질검사 | 검사일 | — | | |
| | | | | 농업용 수질기준 | — | | |
| | | | | 부적합 항목 | — | | |
| | | 관 정 | 자연수위 | 자연수위 | 자연수위 측정 | 2.75 | |
| | | | | | 양 수 량 | 양수량의 적정여부 | — |
| | | | | | 이 물 질 배출여부 | 이물질, 오염물질배출여부 | — |
| | | 양수장 및 보호공 | 균 열 | 균 열 | 균열, 백태, 박리, 파손여부 | 보통 | |
| | | | | | 누 수 | 위치, 누수원인, 누수여부 | 양호 |
| | | | | | 침 하 | 침하부위, 원인 및 정도 | 보통 |
| | | 오염방지 시설 | 덮개파손 | 덮개부식 | 파손 및 시건장치 유무 | 보통 | |
| | | | | | 녹발생 및 부식정도 | 보통 | |
| | | | | | 유 량 계 | 작동유무 및 파손여부 | 보통 |
| | | 측 장 치 | 출수장치 | 수위측정관 | 출수장치의 파손여부 | 보통 | |
| 수위측정관의 관리상태 | 해당없음 | | | | | | |
| 기 계 | 기 계 시설 | 수 중 펌 프 | 작동상태 | 작동여부, 진동 및 경음상태 | — | | |
| | | | 용 량 | 이용량 대비 용량의 적정성 | — | | |
| 전 기 | 전 기 시설 | 배전함 및 전기설비 | 외 형 | 누유상태, 계측기기 작동 | — | | |
| | | | 설 치 | 위치의 적정성, 설치상태 | — | | |
| | | | 동 작 | 진동상태, 계기류 작동 | — | | |

다. 점검결과

| | | | |
|--------------------|-----------------------|------|-------|
| 문제점 | 전기, 계량기 철거, 수위측정관 미설치 | | |
| 대 책 | 수위측정관 설치 | | |
| 추정소요사업비 (공 중 별) | 공 중 (항 목) | 처리내역 | 처리비용 |
| | 수위측정관 | 설치 | 167천원 |
| | | | |
| | | | |
| | 계 | | 167천원 |

라. 사진대지



사 진 (외 부)



사 진 (내 부)



사 진 (배전함)

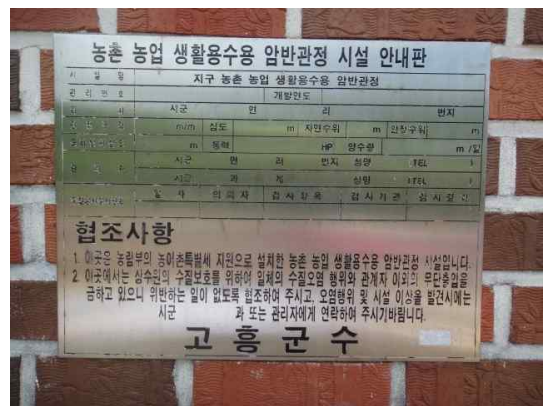

사 진 (현황판)

농업용 공공관정 조사

가. 관정현황

| 구 분 | 내 용 | | |
|------------|----------------------------------------------------------------------|----------------|-------------|
| 지 구 명 | 고도지구 (일련번호: WGHG201600031) / 허가신고번호 : - | | |
| 위 치 | 전라남도 고흥군 도양읍 장계리 1184번지 (위도: 34° 34' 56.15" , 경도: 127° 9' 2.38") | | |
| 채 수 량 | 250 m ³ /day | | |
| 제 원 | 가) 구 경 : 250 mm | 나) 심 도 : 85 m | |
| 수중모터펌프 | 가) 마 력 : 5 HP | 나) 설치심도 : 60 m | |
| | 다) 토출관구경 : mm | | |
| 개발년도(연장허가) | 1997년 12월 31일 | | |
| 점검자 소속 | 한국농어촌공사 전남지역본부 | 점검일자 | 2016년 7월 5일 |

나. 세부점검내역

| 분야별 | 구 분 | 점 검 항목 | 점검사항 | 점 검 내 용 | 점 검 결 과 | | |
|-----------|--------|------------|------------|----------------|------------------|-----------------|------|
| 지 질 / 수 질 | 관 정 | 수 질 | 수질검사 | 검사일 | — | | |
| | | | | 농업용 수질기준 | — | | |
| | | | | 부적합 항목 | — | | |
| | | 관 정 | 자연수위 | 자연수위 | 자연수위 측정 | 1.1 | |
| | | | | | 양 수 량 | 양수량의 적정여부 | 해당없음 |
| | | | | | 이 물 질 배출여부 | 이물질, 오염물질배출여부 | — |
| | | 양수장 및 보호공 | 균 열 | 균 열 | 균열, 백태, 박리, 파손여부 | 보통 | |
| | | | | | 누 수 | 위치, 누수원인, 누수여부 | 보통 |
| | | | | | 침 하 | 침하부위, 원인 및 정도 | 보통 |
| | | 오염방지 시설 | 덮개파손 | 덮개부식 | 파손 및 시건장치 유무 | 불량 | |
| | | | | | 녹발생 및 부식정도 | 보통 | |
| | | | | | 유 량 계 | 작동유무 및 파손여부 | 보통 |
| | | 측 장 치 | 출수장치 | 수위측정관 | 출수장치의 파손여부 | 보통 | |
| | | | | | 수위측정관의 관리상태 | 해당없음 | |
| | | | | | 작동상태 | 작동여부, 진동 및 경음상태 | 불량 |
| 기 계 | 기 계 시설 | 수 중 펌 프 | 용 량 | 이용량 대비 용량의 적정성 | 불량 | | |
| | | | 배전함 및 전기설비 | 외 형 | 누유상태, 계측기기 작동 | — | |
| 전 기 | 전 기 시설 | 배전함 및 전기설비 | 설 치 | 위치의 적정성, 설치상태 | — | | |
| | | | 동 작 | 진동상태, 계기류 작동 | — | | |

다. 점검결과

| | | | |
|--------------------|-----------------------------------------------|---------|---------|
| 문제점 | 전기, 계량기 철거, 현재 수중모터 작동불량, 수위측정관 미설치 및 문 파손 | | |
| 대책 | 수중모터 수리 및 수위측정관 설치 및 문 교체 | | |
| 추정소요사업비 (공 중 별) | 공 중 (항 목) | 처 리 내 역 | 처 리 비 용 |
| | 수위측정관 | 설치 | 167천원 |
| | 수중모터 | 설치(5hp) | 3,822천원 |
| | 수중모터 | 인양 | 1,267천원 |
| | 장옥문교체 | 교체 | 500천원 |
| | 계 | | 5,756천원 |

라. 사진대지

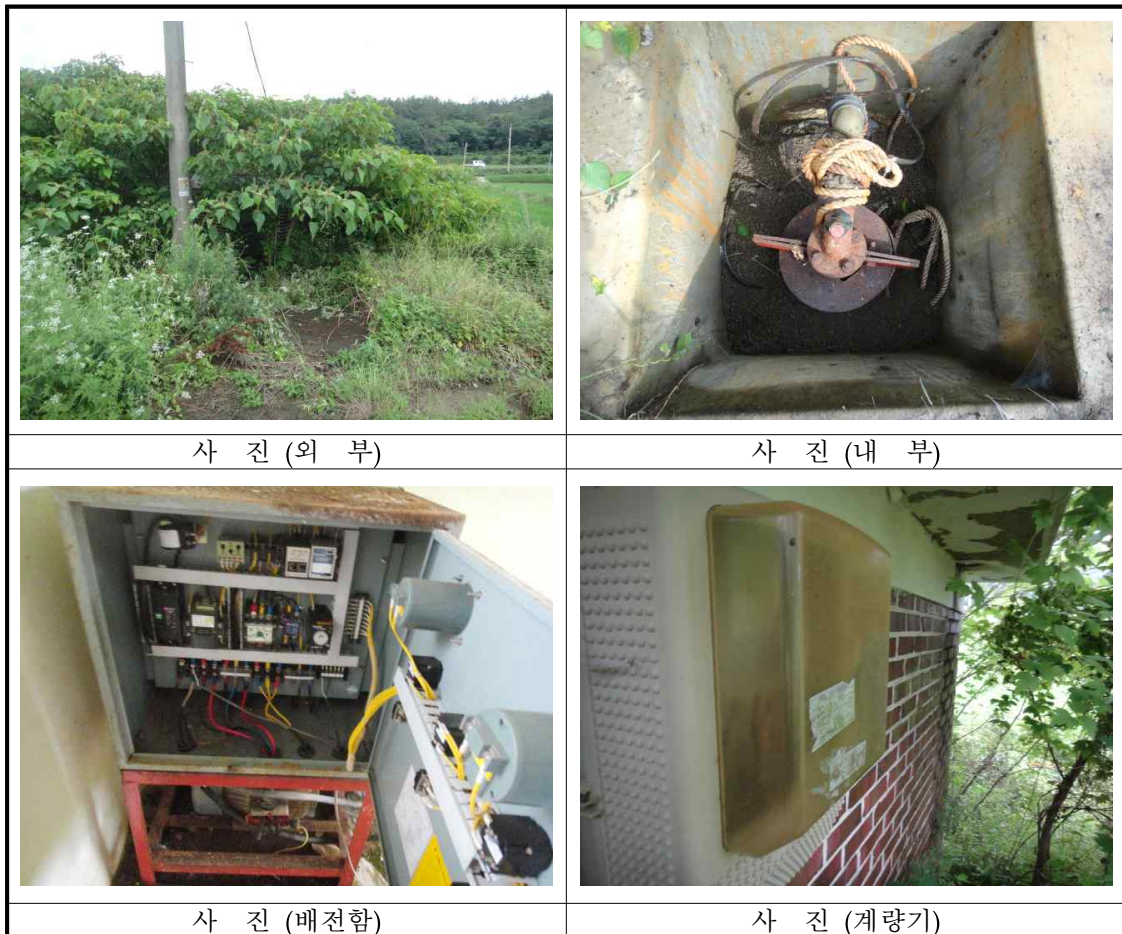

농업용 공공관정 조사

가. 관정현황

| 구 분 | 내 용 | | |
|------------|--------------------------------------------------------------------------|----------------|--------------|
| 지 구 명 | 고도지구 (일련번호: WGHG201600032) / 허가신고번호 : - | | |
| 위 치 | 전라남도 고흥군 도화면 가화리 1051-1번지 (위도: 34° 29' 22.06" , 경도: 127° 16' 58.27") | | |
| 채 수 량 | 255 m ³ /day | | |
| 제 원 | 가) 구 경 : 250 mm | 나) 심 도 : 100 m | |
| 수중모터펌프 | 가) 마 력 : 5 HP | 나) 설치심도 : 60 m | |
| | 다) 토출관구경 : 50 mm | | |
| 개발년도(연장허가) | 1999년 12월 31일 | | |
| 점검자 소속 | 한국농어촌공사 전남지역본부 | 점검일자 | 2016년 7월 17일 |

나. 세부점검내역

| 분야별 | 구 분 | 점 검 항목 | 점검사항 | 점 검 내 용 | 점 검 결 과 |
|-----------------|----------------|------------------|----------------|-----------------|-------------|
| 지 질 / 수 질 | 관 정 | 수 질 | 수질검사 | 검사일 | — |
| | | | | 농업용 수질기준 | — |
| | | | | 부적합 항목 | — |
| | | 관 정 | 자연수위 | 자연수위 측정 | 11.5 |
| | | | | 양 수 량 | 양수량의 적정여부 |
| | | | 이 물 질 배출여부 | 이물질, 오염물질배출여부 | — |
| | | | | 양수장 및 보호공 | 균 열 |
| | | 누 수 | 위치, 누수원인, 누수여부 | | 보통 |
| | | 침 하 | 침하부위, 원인 및 정도 | | 보통 |
| | | 오염방지 시 설 | 덮개파손 | 파손 및 시건장치 유무 | 불량 |
| | | | | 녹발생 및 부식정도 | 보통 |
| | | | 측 장 치 | 유 량 계 | 작동유무 및 파손여부 |
| | | 출수장치 | | 출수장치의 파손여부 | 양호 |
| | | 수위측정관 | | 수위측정관의 관리상태 | 양호 |
| | | 기 계 | 기 계 시 설 | 수 중 펌 프 | 작동상태 |
| 용 량 | 이용량 대비 용량의 적정성 | | | | 보통 |
| 전 기 | 전 기 시 설 | 배전함 및 전기설비 | 외 형 | 누유상태, 계측기기 작동 | 보통 |
| | | | 설 치 | 위치의 적정성, 설치상태 | 보통 |
| | | | 동 작 | 진동상태, 계기류 작동 | 불량 |

다. 점검결과

| | | | |
|--------------------|----------------------|---------|----------|
| 문제점 | 문 시건장치 파손, 배전함 작동 불량 | | |
| 대 책 | 문 시건장치 교체 및 배전함 수리 | | |
| 추정소요사업비 (공 중 별) | 공 중 (항 목) | 처 리 내 역 | 처 리 비 용 |
| | 시건장치 | 교 체 | 22천원 |
| | 배전함 및 전기 | 수 리 | 2,430천원 |
| | | | |
| | 계 | | 2,452천 원 |

라. 사진대지



농업용 공공관정 조사

가. 관정현황

| 구 분 | 내 용 | | |
|------------|--------------------------------------------------------------------------|------|--------------|
| 지 구 명 | 고도지구 (일련번호: WGHG201600033) / 허가신고번호 : - | | |
| 위 치 | 전라남도 고흥군 도화면 가화리 1673-1번지 (위도: 34° 30' 33.19" , 경도: 127° 16' 49.15") | | |
| 채 수 량 | 200 m ³ /day | | |
| 제 원 | 가) 구 경 : 250 mm 나) 심 도 : 200 m | | |
| 수중모터펌프 | 가) 마 력 : 10 HP 나) 설치심도 : m 다) 토출관구경 : 50 mm | | |
| 개발년도(연장허가) | 1995년 12월 31일 | | |
| 점검자 소속 | 한국농어촌공사 전남지역본부 | 점검일자 | 2016년 7월 17일 |

나. 세부점검내역

| 분야별 | 구 분 | 점 검 항목 | 점검사항 | 점 검 내 용 | 점 검 결 과 | | |
|-----------|----------------|------------|----------------|---------------|------------|-----------------|------------------|
| 지 질 / 수 질 | 관 정 | 수 질 | 수질검사 | 검사일 | — | | |
| | | | | 농업용 수질기준 | — | | |
| | | | | 부적합 항목 | — | | |
| | | 관 정 | 자연수위 | 양 수 량 | 자연수위 | 자연수위 측정 | 9.0 |
| | | | | | 양수량의 적정여부 | — | |
| | | | | | 이물질 배출여부 | 이물질, 오염물질배출여부 | — |
| | | | | | 양수장 및 보호공 | 균 열 | 균열, 백태, 박리, 파손여부 |
| | | 누 수 | 위치, 누수원인, 누수여부 | 보통 | | | |
| | | 침 하 | 침하부위, 원인 및 정도 | 보통 | | | |
| | | 오염방지 시설 | 덮개부식 | 유 량 계 | 덮개파손 | 파손 및 시건장치 유무 | 보통 |
| | | | | | 녹발생 및 부식정도 | 불량 | |
| | | | | | 측 정 장 치 | 작동유무 및 파손여부 | 보통 |
| | | 출수장치 | 출수장치의 파손여부 | 보통 | | | |
| | | 수위측정관 | 수위측정관의 관리상태 | 해당없음 | | | |
| | | 기 계 | 기 계 시 설 | 수 중 펌 프 | 작동상태 | 작동여부, 진동 및 경음상태 | 보통 |
| 용 량 | 이용량 대비 용량의 적정성 | | | | 보통 | | |
| 전 기 | 전 기 시 설 | 배전함 및 전기설비 | 외 형 | 누유상태, 계측기기 작동 | 보통 | | |
| | | | 설 치 | 위치의 적정성, 설치상태 | 보통 | | |
| | | | 동 작 | 진동상태, 계기류 작동 | 양호 | | |

다. 점검결과

| | | | |
|--------------------|-------------------------|---------|---------|
| 문제점 | 수위측정관 미설치, 덮개에 약간의 녹 발생 | | |
| 대 책 | 수위측정관 설치 | | |
| 추정소요사업비 (공 종 별) | 공 종 (항 목) | 처 리 내 역 | 처 리 비 용 |
| | 수위측정관 | 설치 | 167천원 |
| | | | |
| | | | |
| | 계 | | 167천원 |

라. 사진대지



농업용 공공관정 조사

가. 관정현황

| 구 분 | 내 용 | | |
|------------|------------------------------------------------------------------------|------|--------------|
| 지 구 명 | 고도지구 (일련번호: WGHG201600034) / 허가신고번호 : - | | |
| 위 치 | 전라남도 고흥군 도화면 가화리 1708번지 (위도: 34° 30' 16.69" , 경도: 127° 17' 27.57") | | |
| 채 수 량 | 270 m ³ /day | | |
| 제 원 | 가) 구 경 : 250 mm 나) 심 도 : 76 m | | |
| 수중모터펌프 | 가) 마 력 : 10 HP 나) 설치심도 : m 다) 토출관구경 : 50 mm | | |
| 개발년도(연장허가) | 1992년 12월 31일 | | |
| 점검자 소속 | 한국농어촌공사 전남지역본부 | 점검일자 | 2016년 7월 17일 |

나. 세부점검내역

| 분야별 | 구 분 | 점 검 항목 | 점검사항 | 점 검 내 용 | 점 검 결 과 | | |
|-------------|--------|------------|-------|-----------------|------------------|----------------|------|
| 지 질 / 수 질 | 관 정 | 수 질 | 수질검사 | 검사일 | — | | |
| | | | | 농업용 수질기준 | — | | |
| | | | | 부적합 항목 | — | | |
| | | 관 정 | 자연수위 | 자연수위 | 자연수위 측정 | 6.5 | |
| | | | | | 양 수 량 | 양수량의 적정여부 | — |
| | | | | | 이 물 질 배출여부 | 이물질, 오염물질배출여부 | — |
| | | 양수장 및 보호공 | 균 열 | 균 열 | 균열, 백태, 박리, 파손여부 | 보통 | |
| | | | | | 누 수 | 위치, 누수원인, 누수여부 | 보통 |
| | | | | | 침 하 | 침하부위, 원인 및 정도 | 보통 |
| | | 오염방지 시설 | 덮개파손 | 덮개부식 | 파손 및 시건장치 유무 | 보통 | |
| | | | | | 녹발생 및 부식정도 | 보통 | |
| | | 측 장 치 | 유 량 계 | 출수장치 | 작동유무 및 파손여부 | 해당없음 | |
| | | | | | 수위측정관 | 출수장치의 파손여부 | 해당없음 |
| 수위측정관의 관리상태 | 해당없음 | | | | | | |
| 기 계 | 기 계 시설 | 수 중 펌 프 | 작동상태 | 작동여부, 진동 및 경음상태 | 양호 | | |
| | | | 용 량 | 이용량 대비 용량의 적정성 | 양호 | | |
| 전 기 | 전 기 시설 | 배전함 및 전기설비 | 외 형 | 누유상태, 계측기기 작동 | 양호 | | |
| | | | 설 치 | 위치의 적정성, 설치상태 | 양호 | | |
| | | | 동 작 | 진동상태, 계기류 작동 | 양호 | | |

다. 점검결과

| | | | |
|--------------------|----------------------|---------|---------|
| 문제점 | 유량계, 수위측정관, 출수장치 미설치 | | |
| 대 책 | 유량계, 수위측정관, 출수장치 설치 | | |
| 추정소요사업비 (공 중 별) | 공 중 (항 목) | 처 리 내 역 | 처 리 비 용 |
| | 유량계 | 설치 | 231천원 |
| | 수위측정관 | 설치 | 167천원 |
| | 출수장치 | 설치 | 38천원 |
| | | | |
| | 계 | | 436천원 |

라. 사진대지

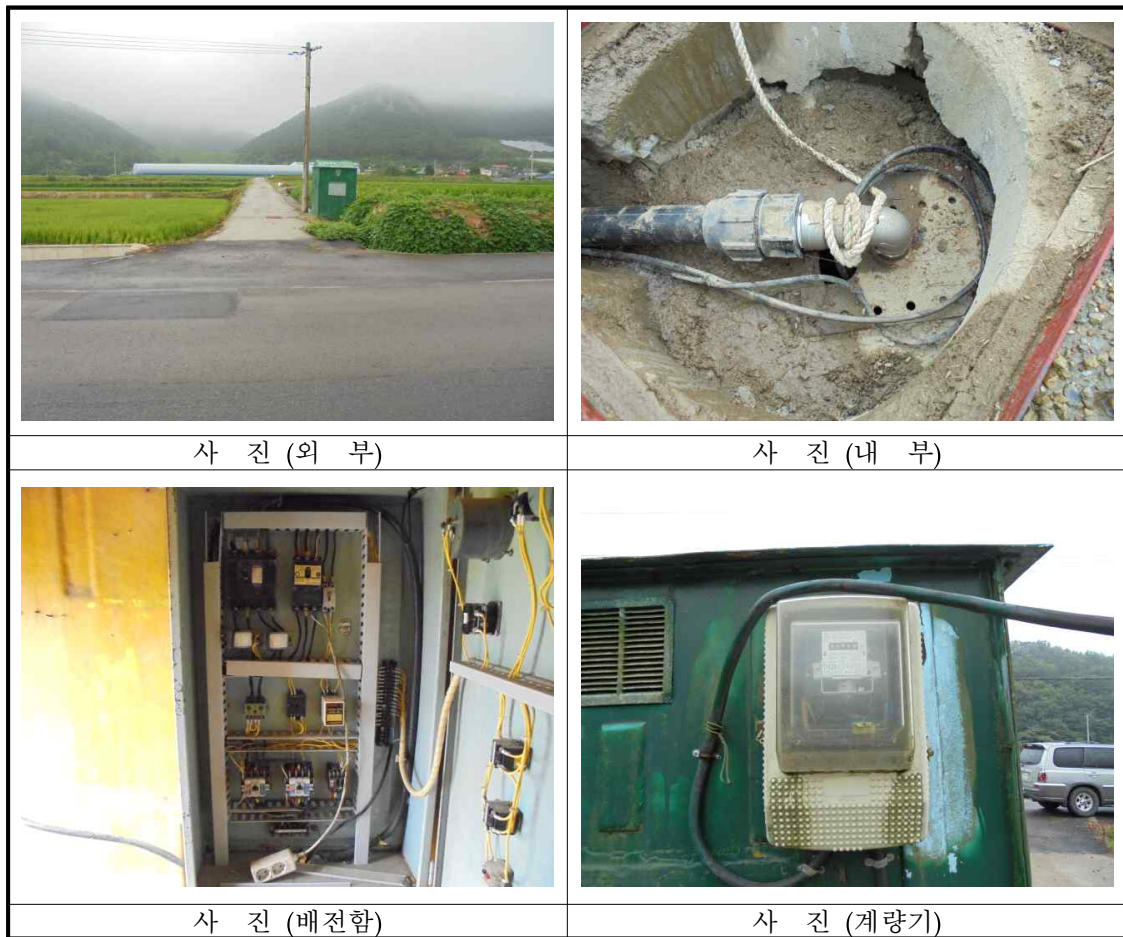

농업용 공공관정 조사

가. 관정현황

| 구 분 | 내 용 | | |
|------------|------------------------------------------------------------------------|------|--------------|
| 지 구 명 | 고도지구 (일련번호: WGHG201600035) / 허가신고번호 : - | | |
| 위 치 | 전라남도 고흥군 도화면 가화리 1773번지 (위도: 34° 29' 44.83" , 경도: 127° 17' 17.51") | | |
| 채 수 량 | m ³ /day | | |
| 제 원 | 가) 구 경 : 200 mm 나) 심 도 : 110 m | | |
| 수중모터펌프 | 가) 마 력 : 5 HP 나) 설치심도 : m 다) 토출관구경 : mm | | |
| 개발년도(연장허가) | 2005년 12월 31일 | | |
| 점검자 소속 | 한국농어촌공사 전남지역본부 | 점검일자 | 2016년 7월 18일 |

나. 세부점검내역

| 분야별 | 구 분 | 점 검 항목 | 점검사항 | 점 검 내 용 | 점 검 결 과 | |
|-----------|---------|------------|---------|-----------------|------------------|----|
| 지 질 / 수 질 | 관 정 | 수 질 | 수질검사 | 검사일 | — | |
| | | | | 농업용 수질기준 | — | |
| | | | | 부적합 항목 | — | |
| | | 관 정 | 자연수위 | 자연수위 측정 | — | |
| | | | | 양 수 량 | 양수량의 적정여부 | — |
| | | | | 이 물 질 배출여부 | 이물질, 오염물질배출여부 | — |
| | | 양수장 및 보호공 | 균 열 침 하 | 균 열 | 균열, 백태, 박리, 파손여부 | 보통 |
| | | | | 누 수 | 위치, 누수원인, 누수여부 | 보통 |
| | | | | 침 하 | 침하부위, 원인 및 정도 | 보통 |
| | | 오염방지 시설 | 덮개파손 | 덮개파손 | 파손 및 시건장치 유무 | 보통 |
| | | | | 녹발생 및 부식정도 | 보통 | |
| | | | 측 정 장 치 | 유 량 계 | 작동유무 및 파손여부 | — |
| | | 출수장치 | | | 출수장치의 파손여부 | 보통 |
| | | 수위측정관 | | | 수위측정관의 관리상태 | — |
| 기 계 | 기 계 시 설 | 수 중 펌 프 | 작동상태 | 작동여부, 진동 및 경음상태 | 보통 | |
| | | | 용 량 | 이용량 대비 용량의 적정성 | 보통 | |
| 전 기 | 전 기 시 설 | 배전함 및 전기설비 | 외 형 | 누유상태, 계측기기 작동 | 보통 | |
| | | | 설 치 | 위치의 적정성, 설치상태 | 보통 | |
| | | | 동 작 | 진동상태, 계기류 작동 | 보통 | |

다. 점검결과

| | | | |
|------------------|--------|------|------|
| 문제점 | | | |
| 대책 | | | |
| 추정소요사업비 (공종별) | 공종(항목) | 처리내역 | 처리비용 |
| | | | |
| | | | |
| | | | |
| | 계 | | |

라. 사진대지



농업용 공공관정 조사

가. 관정현황

| 구 분 | 내 용 | | |
|------------|------------------------------------------------------------------|------|--------------|
| 지 구 명 | 고도지구 (일련번호: WGHG201600036) / 허가신고번호 : 2190103957 | | |
| 위 치 | 전라남도 고흥군 도화면 가화리 63번지 (위도: 34° 30' 9.7" , 경도: 127° 18' 5.9") | | |
| 채 수 량 | 380 m ³ /day | | |
| 제 원 | 가) 구 경 : 250 mm 나) 심 도 : 84 m | | |
| 수중모터펌프 | 가) 마 력 : 10 HP 나) 설치심도 : m 다) 토출관구경 : 50 mm | | |
| 개발년도(연장허가) | 1994년 12월 31일 | | |
| 점검자 소속 | 한국농어촌공사 전남지역본부 | 점검일자 | 2016년 7월 17일 |

나. 세부점검내역

| 분야별 | 구 분 | 점 검 항목 | 점검사항 | 점 검 내 용 | 점 검 결 과 | | |
|-------------|--------|------------|------|-----------------|------------------|---------------|----|
| 지 질 / 수 질 | 관 정 | 수 질 | 수질검사 | 검사일 | — | | |
| | | | | 농업용 수질기준 | — | | |
| | | | | 부적합 항목 | — | | |
| | | 관 정 | 자연수위 | 자연수위 | 자연수위 측정 | 2.6 | |
| | | | | | 양 수 량 | 양수량의 적정여부 | — |
| | | | | | 이 물 질 배출여부 | 이물질, 오염물질배출여부 | — |
| | | 양수장 및 보호공 | 균 열 | 누 수 | 균열, 백태, 박리, 파손여부 | 보통 | |
| | | | | | 위 치, 누수원인, 누수여부 | 보통 | |
| | | | | | 침 하 | 침하부위, 원인 및 정도 | 보통 |
| | | 오염방지 시설 | 덮개파손 | 덮개부식 | 파손 및 시건장치 유무 | 보통 | |
| | | | | | 녹발생 및 부식정도 | 보통 | |
| | | | | | 유 량 계 | 작동유무 및 파손여부 | 보통 |
| | | 측 장 치 | 출수장치 | 수위측정관 | 출수장치의 파손여부 | 보통 | |
| 수위측정관의 관리상태 | 보통 | | | | | | |
| 기 계 | 기 계 시설 | 수 중 펌 프 | 작동상태 | 작동여부, 진동 및 경음상태 | 양호 | | |
| | | | 용 량 | 이용량 대비 용량의 적정성 | 양호 | | |
| 전 기 | 전 기 시설 | 배전함 및 전기설비 | 외 형 | 누유상태, 계측기기 작동 | 양호 | | |
| | | | 설 치 | 위치의 적정성, 설치상태 | 양호 | | |
| | | | 동 작 | 진동상태, 계기류 작동 | 양호 | | |

다. 점검결과

| | | | |
|--------------------|-----------|---------|---------|
| 문제점 | | | |
| 대 책 | | | |
| 추정소요사업비 (공 종 별) | 공 종 (항 목) | 처 리 내 역 | 처 리 비 용 |
| | | | |
| | | | |
| | | | |
| | | | |
| | 계 | | |

라. 사진대지



농업용 공공관정 조사

가. 관정현황

| 구 분 | 내 용 | | |
|------------|-----------------------------------------------------------------------|------|--------------|
| 지 구 명 | 고도지구 (일련번호: WGHG201600037) / 허가신고번호 : 1199900006 | | |
| 위 치 | 전라남도 고흥군 도화면 가화리 906번지 (위도: 34° 29' 15.11" , 경도: 127° 16' 52.68") | | |
| 채 수 량 | 275 m ³ /day | | |
| 제 원 | 가) 구 경 : 250 mm 나) 심 도 : 100 m | | |
| 수중모터펌프 | 가) 마 력 : 7.5 HP 나) 설치심도 : 60 m 다) 토출관구경 : 50 mm | | |
| 개발년도(연장허가) | 1999년 12월 31일 | | |
| 점검자 소속 | 한국농어촌공사 전남지역본부 | 점검일자 | 2016년 7월 17일 |

나. 세부점검내역

| 분야별 | 구 분 | 점 검 항목 | 점검사항 | 점 검 내 용 | 점 검 결 과 | |
|-----------|---------|------------|---------|------------------|----------------|----|
| 지 질 / 수 질 | 관 정 | 수 질 | 수질검사 | 검사일 | — | |
| | | | | 농업용 수질기준 | — | |
| | | | | 부적합 항목 | — | |
| | | 관 정 | 자연수위 | 자연수위 측정 | — | |
| | | | | 양 수 량 | 양수량의 적정여부 | — |
| | | | | 이 물 질 배출여부 | 이물질, 오염물질배출여부 | — |
| | | 양수장 및 보호공 | 균 열 | 균열, 백태, 박리, 파손여부 | 불량 | |
| | | | | 누 수 | 위치, 누수원인, 누수여부 | 보통 |
| | | | | 침 하 | 침하부위, 원인 및 정도 | 보통 |
| | | 오염방지 시설 | 덮개파손 | 파손 및 시건장치 유무 | 불량 | |
| | | | | 녹발생 및 부식정도 | 불량 | |
| | | | 측 정 장 치 | 유 량 계 | 작동유무 및 파손여부 | 보통 |
| | | 출수장치 | | 출수장치의 파손여부 | 불량 | |
| | | 수위측정관 | | 수위측정관의 관리상태 | 해당없음 | |
| 기 계 | 기 계 시 설 | 수 중 펌 프 | 작동상태 | 작동여부, 진동 및 경음상태 | 보통 | |
| | | | 용 량 | 이용량 대비 용량의 적정성 | 보통 | |
| 전 기 | 전 기 시 설 | 배전함 및 전기설비 | 외 형 | 누유상태, 계측기기 작동 | 보통 | |
| | | | 설 치 | 위치의 적정성, 설치상태 | 보통 | |
| | | | 동 작 | 진동상태, 계기류 작동 | 보통 | |

다. 점검결과

| | | | |
|--------------------|----------------------------------|---------|---------|
| 문제점 | 출수장치 불량 , 수위측정관 미설치, 덮개에 약간의 녹발생 | | |
| 대 책 | 출수장치, 수위측정관 설치 | | |
| 추정소요사업비 (공 중 별) | 공 중 (항 목) | 처 리 내 역 | 처 리 비 용 |
| | 수위측정관 | 설치 | 167천원 |
| | 출수장치 | 설치 | 38천원 |
| | | | |
| | 계 | | 205천 원 |

라. 사진대지



농업용 공공관정 조사

가. 관정현황

| 구 분 | 내 용 | | |
|------------|------------------------------------------------------------------------|---------------|--------------|
| 지 구 명 | 고도지구 (일련번호: WGHG201600038) / 허가신고번호 : - | | |
| 위 치 | 전라남도 고흥군 도화면 구암리 21-2번지 (위도: 34° 26' 59.65" , 경도: 127° 19' 38.92") | | |
| 채 수 량 | 354 m ³ /day | | |
| 제 원 | 가) 구 경 : 250 mm | 나) 심 도 : 64 m | |
| 수중모터펌프 | 가) 마 력 : 5 HP | 나) 설치심도 : m | |
| | 다) 토출관구경 : 50 mm | | |
| 개발년도(연장허가) | 1986년 12월 31일 | | |
| 점검자 소속 | 한국농어촌공사 전남지역본부 | 점검일자 | 2016년 7월 17일 |

나. 세부점검내역

| 분야별 | 구 분 | 점 검 항목 | 점검사항 | 점 검 내 용 | 점 검 결 과 | |
|-----------|----------------|------------|---------|------------------|----------------|-----------------|
| 지 질 / 수 질 | 관 정 | 수 질 | 수질검사 | 검사일 | — | |
| | | | | 농업용 수질기준 | — | |
| | | | | 부적합 항목 | — | |
| | | 관 정 | 자연수위 | 자연수위 측정 | — | |
| | | | | 양 수 량 | 양수량의 적정여부 | — |
| | | | | 이 물 질 배출여부 | 이물질, 오염물질배출여부 | — |
| | | 양수장 및 보호공 | 균 열 | 균열, 백태, 박리, 파손여부 | — | |
| | | | | 누 수 | 위치, 누수원인, 누수여부 | — |
| | | | | 침 하 | 침하부위, 원인 및 정도 | 불량 |
| | | 오염방지 시설 | 덮개파손 | 파손 및 시건장치 유무 | — | |
| | | | | 녹발생 및 부식정도 | — | |
| | | 측 정 장 치 | 유 량 계 | 작동유무 및 파손여부 | 해당없음 | |
| | | | | 출수장치 | 출수장치의 파손여부 | 해당없음 |
| | | | | 수위측정관 | 수위측정관의 관리상태 | 해당없음 |
| | | 기 계 | 기 계 시 설 | 수 중 펌 프 | 작동상태 | 작동여부, 진동 및 경음상태 |
| 용 량 | 이용량 대비 용량의 적정성 | | | | 해당없음 | |
| 전 기 | 전 기 시 설 | 배전함 및 전기설비 | 외 형 | 누유상태, 계측기기 작동 | 해당없음 | |
| | | | 설 치 | 위치의 적정성, 설치상태 | 해당없음 | |
| | | | 동 작 | 진동상태, 계기류 작동 | 해당없음 | |

다. 점검결과

| | | | |
|--------------------|--------------------------------------------------------------------------|----------|---------|
| 문제점 | 유량계, 출수장치, 수위측정관 미설치, 지반침하가 심해 보임, 전기, 배전함, 수중모터 철거 상태, 현재 주민식수로 개인이 사용중 | | |
| 대책 | 유량계, 출수장치, 수위측정관 설치, 수중모터, 배전함 설치 | | |
| 추정소요사업비 (공 중 별) | 공 중 (항 목) | 처 리 내 역 | 처 리 비 용 |
| | 유량계 | 설 치 | 231천원 |
| | 수위측정관 | 설 치 | 167천원 |
| | 출수장치 | 설 치 | 38천원 |
| | 수중모터 | 설 치(5hp) | 3,822천원 |
| | 수중모터 | 인양 | 1,267천원 |
| | 배전함 및 전기 | 설 치 | 2,430천원 |
| | 계 | | 7,955천원 |

라. 사진대지



농업용 공공관정 조사

가. 관정현황

| 구 분 | 내 용 | | |
|------------|-----------------------------------------------------------------------|------|--------------|
| 지 구 명 | 고도지구 (일련번호: WGHG201600039) / 허가신고번호 : - | | |
| 위 치 | 전라남도 고흥군 도화면 구암리 432번지 (위도: 34° 29' 34.47" , 경도: 127° 18' 33.11") | | |
| 채 수 량 | 250 m ³ /day | | |
| 제 원 | 가) 구 경 : 250 mm 나) 심 도 : 100 m | | |
| 수중모터펌프 | 가) 마 력 : 5 HP 나) 설치심도 : 60 m 다) 토출관구경 : 50 mm | | |
| 개발년도(연장허가) | 1994년 12월 31일 | | |
| 점검자 소속 | 한국농어촌공사 전남지역본부 | 점검일자 | 2016년 7월 17일 |

나. 세부점검내역

| 분야별 | 구 분 | 점 검 항목 | 점검사항 | 점 검 내 용 | 점 검 결 과 | |
|-----------------|---------|------------------|-------|------------------|----------------|------|
| 지 질 / 수 질 | 관 정 | 수 질 | 수질검사 | 검사일 | — | |
| | | | | 농업용 수질기준 | — | |
| | | | | 부적합 항목 | — | |
| | | 관 정 | 자연수위 | 자연수위 측정 | 2.7 | |
| | | | | 양 수 량 | 양수량의 적정여부 | — |
| | | | | 이 물 질 배출여부 | 이물질, 오염물질배출여부 | — |
| | | 양수장 및 보호공 | 균 열 | 균열, 백태, 박리, 파손여부 | 보통 | |
| | | | | 누 수 | 위치, 누수원인, 누수여부 | 양호 |
| | | | | 침 하 | 침하부위, 원인 및 정도 | 보통 |
| | | 오염방지 시 설 | 덮개파손 | 파손 및 시건장치 유무 | 보통 | |
| | | | | 녹발생 및 부식정도 | 보통 | |
| | | 측 정 장 치 | 유 량 계 | 작동유무 및 파손여부 | 해당없음 | |
| | | | | 출수장치 | 출수장치의 파손여부 | 보통 |
| | | | | 수위측정관 | 수위측정관의 관리상태 | 해당없음 |
| 기 계 | 기 계 시 설 | 수 중 펌 프 | 작동상태 | 작동여부, 진동 및 경음상태 | 불량 | |
| | | | 용 량 | 이용량 대비 용량의 적정성 | 불량 | |
| 전 기 | 전 기 시 설 | 배전함 및 전기설비 | 외 형 | 누유상태, 계측기기 작동 | 불량 | |
| | | | 설 치 | 위치의 적정성, 설치상태 | 보통 | |
| | | | 동 작 | 진동상태, 계기류 작동 | 불량 | |

다. 점검결과

| | | | |
|--------------------|---------------------------------|---------|---------|
| 문제점 | 수위측정관, 유량계 미설치, 수중모터, 배전함 작동 불량 | | |
| 대책 | 수위측정관, 유량계 설치 및 수중모터, 배전함 수리 | | |
| 추정소요사업비 (공 종 별) | 공 종 (항 목) | 처 리 내 역 | 처 리 비 용 |
| | 유량계 | 설치 | 231천원 |
| | 수위측정관 | 설치 | 167천원 |
| | 수중모터 | 설치(5hp) | 3,822천원 |
| | 수중모터 | 인양 | 1,267천원 |
| | 배전함 및 전기 | 수리 | 2,430천원 |
| | 계 | | 7,917천원 |

라. 사진대지

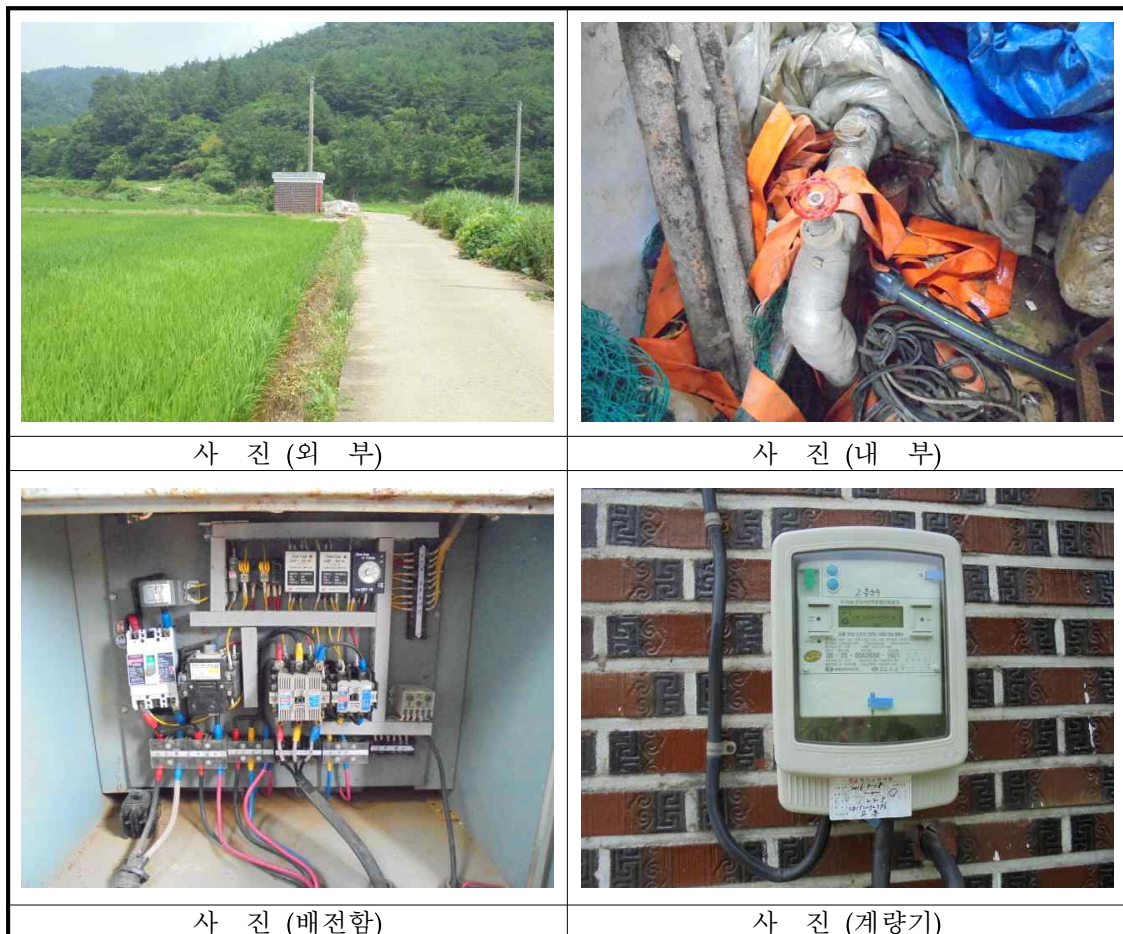

농업용 공공관정 조사

가. 관정현황

| 구 분 | 내 용 | | |
|------------|-----------------------------------------------------------------------|------|--------------|
| 지 구 명 | 고도지구 (일련번호: WGHG201600040) / 허가신고번호 : - | | |
| 위 치 | 전라남도 고흥군 도화면 구암리 884번지 (위도: 34° 28' 30.98" , 경도: 127° 17' 54.49") | | |
| 채 수 량 | m ³ /day | | |
| 제 원 | 가) 구 경 : 250 mm 나) 심 도 : 82 m | | |
| 수중모터펌프 | 가) 마 력 : HP 나) 설치심도 : m 다) 토출관구경 : 50 mm | | |
| 개발년도(연장허가) | 2004년 12월 31일 | | |
| 점검자 소속 | 한국농어촌공사 전남지역본부 | 점검일자 | 2016년 7월 17일 |

나. 세부점검내역

| 분야별 | 구 분 | 점 검 항목 | 점검사항 | 점 검 내 용 | 점 검 결 과 | |
|-----------|---------|------------|---------|------------------|----------------|----|
| 지 질 / 수 질 | 관 정 | 수 질 | 수질검사 | 검사일 | — | |
| | | | | 농업용 수질기준 | — | |
| | | | | 부적합 항목 | — | |
| | | 관 정 | 자연수위 | 자연수위 측정 | 3.8 | |
| | | | | 양 수 량 | 양수량의 적정여부 | — |
| | | | | 이 물 질 배출여부 | 이물질, 오염물질배출여부 | — |
| | | 양수장 및 보호공 | 균 열 | 균열, 백태, 박리, 파손여부 | 양호 | |
| | | | | 누 수 | 위치, 누수원인, 누수여부 | 보통 |
| | | | | 침 하 | 침하부위, 원인 및 정도 | 양호 |
| | | 오염방지 시설 | 덮개파손 | 파손 및 시건장치 유무 | 불량 | |
| | | | | 녹발생 및 부식정도 | 보통 | |
| | | | 측 정 장 치 | 유 량 계 | 작동유무 및 파손여부 | 보통 |
| | | 출수장치 | | 출수장치의 파손여부 | 양호 | |
| | | 수위측정관 | | 수위측정관의 관리상태 | 보통 | |
| 기 계 | 기 계 시 설 | 수 중 펌 프 | 작동상태 | 작동여부, 진동 및 경음상태 | 보통 | |
| | | | 용 량 | 이용량 대비 용량의 적정성 | 보통 | |
| 전 기 | 전 기 시 설 | 배전함 및 전기설비 | 외 형 | 누유상태, 계측기기 작동 | 보통 | |
| | | | 설 치 | 위치의 적정성, 설치상태 | 보통 | |
| | | | 동 작 | 진동상태, 계기류 작동 | 보통 | |

다. 점검결과

| | | | |
|--------------------|------------|---------|---------|
| 문제점 | 장옥 지붕뒀개 분실 | | |
| 대 책 | | | |
| 추정소요사업비 (공 종 별) | 공 종 (항 목) | 처 리 내 역 | 처 리 비 용 |
| | | | |
| | | | |
| | | | |
| | | | |
| | 계 | | |

라. 사진대지



농업용 공공관정 조사

가. 관정현황

| 구 분 | 내 용 | | |
|------------|-------------------------------------------------------------------------|----------------|--------------|
| 지 구 명 | 고도지구 (일련번호: WGHG201600041) / 허가신고번호 : - | | |
| 위 치 | 전라남도 고흥군 도화면 구암리 산34-1번지 (위도: 34° 29' 20.62" , 경도: 127° 18' 27.56") | | |
| 채 수 량 | 250 m ³ /day | | |
| 제 원 | 가) 구 경 : 250 mm | 나) 심 도 : 173 m | |
| 수중모터펌프 | 가) 마 력 : 5 HP | 나) 설치심도 : m | |
| | 다) 토출관구경 : mm | | |
| 개발년도(연장허가) | 1999년 12월 31일 | | |
| 점검자 소속 | 한국농어촌공사 전남지역본부 | 점검일자 | 2016년 7월 17일 |

나. 세부점검내역

| 분야별 | 구 분 | 점 검 항목 | 점검사항 | 점 검 내 용 | 점 검 결 과 | |
|-----------|--------|------------|------|------------------|----------------|---|
| 지 질 / 수 질 | 관 정 | 수 질 | 수질검사 | 검사일 | — | |
| | | | | 농업용 수질기준 | — | |
| | | | | 부적합 항목 | — | |
| | | 관 정 | 자연수위 | 자연수위 측정 | — | |
| | | | | 양 수 량 | 양수량의 적정여부 | — |
| | | | | 이 물 질 배출여부 | 이물질, 오염물질배출여부 | — |
| | | 양수장 및 보호공 | 균 열 | 균열, 백태, 박리, 파손여부 | — | |
| | | | | 누 수 | 위치, 누수원인, 누수여부 | — |
| | | | | 침 하 | 침하부위, 원인 및 정도 | — |
| | | 오염방지 시설 | 덮개파손 | 파손 및 시건장치 유무 | — | |
| | | | | 녹발생 및 부식정도 | — | |
| | | | | 유 량 계 | 작동유무 및 파손여부 | — |
| | | 측 장 치 | 출수장치 | 출수장치의 파손여부 | — | |
| | | | | 수위측정관 | 수위측정관의 관리상태 | — |
| 기 계 | 기 계 시설 | 수 중 펌 프 | 작동상태 | 작동여부, 진동 및 경음상태 | — | |
| | | | 용 량 | 이용량 대비 용량의 적정성 | — | |
| 전 기 | 전 기 시설 | 배전함 및 전기설비 | 외 형 | 누유상태, 계측기기 작동 | — | |
| | | | 설 치 | 위치의 적정성, 설치상태 | — | |
| | | | 동 작 | 진동상태, 계기류 작동 | — | |

다. 점검결과

| | | | |
|------------------|--------|------|------|
| 문제점 | | | |
| 대책 | | | |
| 추정소요사업비 (공종별) | 공종(항목) | 처리내역 | 처리비용 |
| | | | |
| | | | |
| | | | |
| | | | |
| | 계 | | |

라. 사진대지

| | |
|-------------------------------------------------------------------------------------|--------------------------------------------------------------------------------------|
|  |  |
| 사 진 (외 부) | 사 진 (내 부) |
|  |  |
| 사 진 (상부보호공1) | 사 진 (상부보호공2) |

농업용 공공관정 조사

가. 관정현황

| 구 분 | 내 용 | | |
|------------|-------------------------------------------------------------------------|------|--------------|
| 지 구 명 | 고도지구 (일련번호: WGHG201600042) / 허가신고번호 : - | | |
| 위 치 | 전라남도 고흥군 도화면 구암리 산46-4번지 (위도: 34° 29' 16.09" , 경도: 127° 18' 24.26") | | |
| 채 수 량 | 205 m ³ /day | | |
| 제 원 | 가) 구 경 : 250 mm 나) 심 도 : 150 m | | |
| 수중모터펌프 | 가) 마 력 : 10 HP 나) 설치심도 : 80 m 다) 토출관구경 : 40 mm | | |
| 개발년도(연장허가) | 2000년 12월 31일 | | |
| 점검자 소속 | 한국농어촌공사 전남지역본부 | 점검일자 | 2016년 7월 17일 |

나. 세부점검내역

| 분야별 | 구 분 | 점 검 항목 | 점검사항 | 점 검 내 용 | 점 검 결 과 | |
|-----------------|-------------|------------------|------------|------------------|----------------|----|
| 지 질 / 수 질 | 관 정 | 수 질 | 수질검사 | 검사일 | — | |
| | | | | 농업용 수질기준 | — | |
| | | | | 부적합 항목 | — | |
| | | 관 정 | 자연수위 | 자연수위 측정 | — | |
| | | | | 양 수 량 | 양수량의 적정여부 | — |
| | | | | 이 물 질 배출여부 | 이물질, 오염물질배출여부 | — |
| | | 양수장 및 보호공 | 균 열 | 균열, 백태, 박리, 파손여부 | 보통 | |
| | | | | 누 수 | 위치, 누수원인, 누수여부 | 보통 |
| | | | | 침 하 | 침하부위, 원인 및 정도 | 보통 |
| | | 오염방지 시 설 | 덮개파손 | 파손 및 시건장치 유무 | 보통 | |
| | | | | 녹발생 및 부식정도 | 보통 | |
| | | | 측 정 장 치 | 유 량 계 | 작동유무 및 파손여부 | 보통 |
| | | 출수장치 | | 출수장치의 파손여부 | 보통 | |
| 수위측정관 | 수위측정관의 관리상태 | 해당없음 | | | | |
| 기 계 | 기 계 시 설 | 수 중 펌 프 | 작동상태 | 작동여부, 진동 및 경음상태 | — | |
| | | | 용 량 | 이용량 대비 용량의 적정성 | — | |
| 전 기 | 전 기 시 설 | 배전함 및 전기설비 | 외 형 | 누유상태, 계측기기 작동 | — | |
| | | | 설 치 | 위치의 적정성, 설치상태 | — | |
| | | | 동 작 | 진동상태, 계기류 작동 | — | |

다. 점검결과

| | | | |
|--------------------|-----------------------|---------|---------|
| 문제점 | 전기, 계량기 철거, 수위측정관 미설치 | | |
| 대 책 | 수위측정관 설치 | | |
| 추정소요사업비 (공 종 별) | 공 종 (항 목) | 처 리 내 역 | 처 리 비 용 |
| | 수위측정관 | 설치 | 167천원 |
| | | | |
| | | | |
| | 계 | | 167천 원 |

라. 사진대지

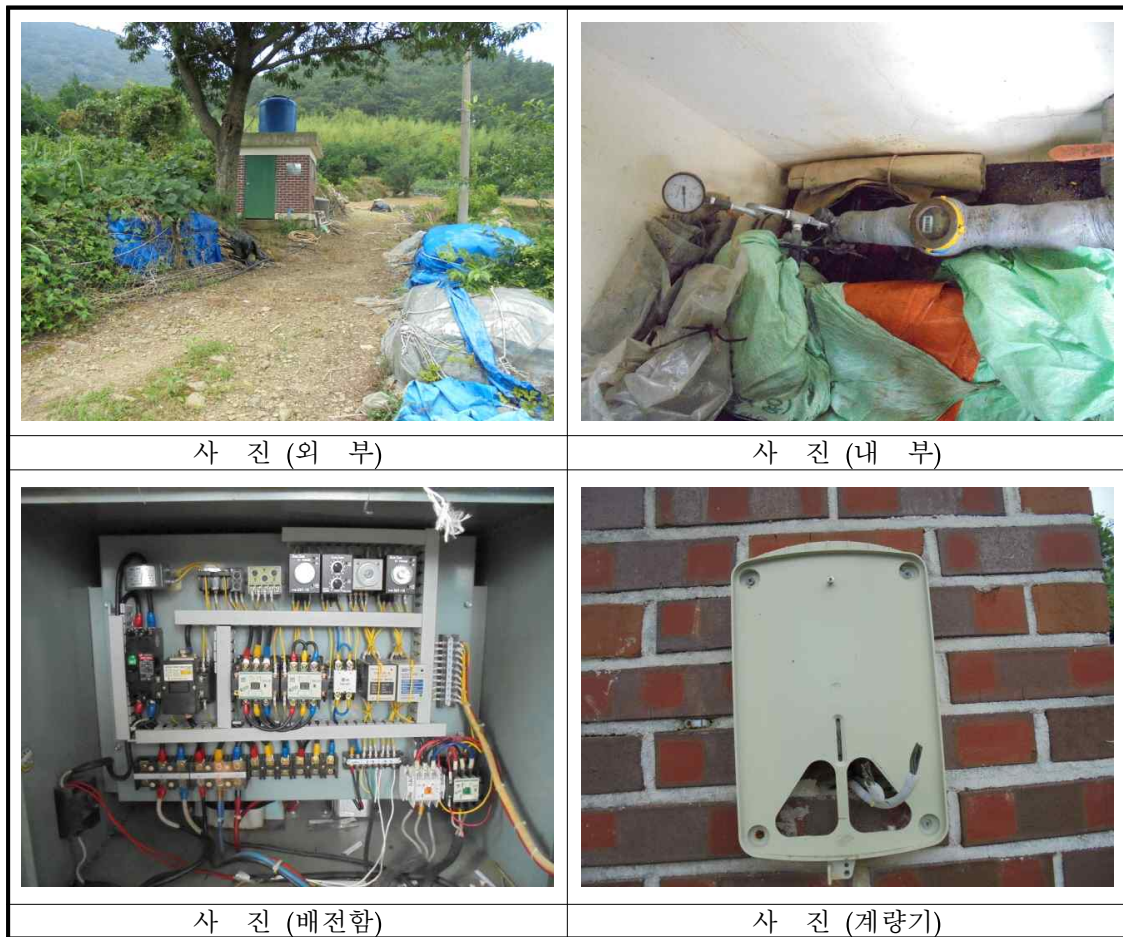

농업용 공공관정 조사

가. 관정현황

| 구 분 | 내 용 | | |
|------------|-----------------------------------------------------------------------|------|--------------|
| 지 구 명 | 고도지구 (일련번호: WGHG201600043) / 허가신고번호 : - | | |
| 위 치 | 전라남도 고흥군 도화면 당오리 산96번지 (위도: 34° 30' 25.72" , 경도: 127° 18' 38.98") | | |
| 채 수 량 | 300 m ³ /day | | |
| 제 원 | 가) 구 경 : mm 나) 심 도 : 90 m | | |
| 수중모터펌프 | 가) 마 력 : 10 HP 나) 설치심도 : m 다) 토출관구경 : mm | | |
| 개발년도(연장허가) | 1994년 12월 31일 | | |
| 점검자 소속 | 한국농어촌공사 전남지역본부 | 점검일자 | 2016년 7월 17일 |

나. 세부점검내역

| 분야별 | 구 분 | 점 검 항목 | 점검사항 | 점 검 내 용 | 점 검 결 과 | |
|-----------------|----------------|------------------|------------|------------------|----------------|-----------------|
| 지 질 / 수 질 | 관 정 | 수 질 | 수질검사 | 검사일 | — | |
| | | | | 농업용 수질기준 | — | |
| | | | | 부적합 항목 | — | |
| | | 관 정 | 자연수위 | 자연수위 측정 | — | |
| | | | | 양 수 량 | 양수량의 적정여부 | — |
| | | | | 이 물 질 배출여부 | 이물질, 오염물질배출여부 | — |
| | | 양수장 및 보호공 | 균 열 | 균열, 백태, 박리, 파손여부 | 보통 | |
| | | | | 누 수 | 위치, 누수원인, 누수여부 | 보통 |
| | | | | 침 하 | 침하부위, 원인 및 정도 | 보통 |
| | | 오염방지 시 설 | 덮개파손 | 파손 및 시건장치 유무 | 보통 | |
| | | | | 녹발생 및 부식정도 | 보통 | |
| | | | 측 정 장 치 | 유 량 계 | 작동유무 및 파손여부 | 보통 |
| | | 출수장치 | | 출수장치의 파손여부 | 보통 | |
| | | 수위측정관 | | 수위측정관의 관리상태 | 보통 | |
| | | 기 계 | 기 계 시 설 | 수 중 펌 프 | 작동상태 | 작동여부, 진동 및 경음상태 |
| 용 량 | 이용량 대비 용량의 적정성 | | | | 보통 | |
| 전 기 | 전 기 시 설 | 배전함 및 전기설비 | 외 형 | 누유상태, 계측기기 작동 | 불량 | |
| | | | 설 치 | 위치의 적정성, 설치상태 | 불량 | |
| | | | 동 작 | 진동상태, 계기류 작동 | 불량 | |

다. 점검결과

| | | | |
|--------------------|-----------|---------|----------|
| 문제점 | 배전함 불량 | | |
| 대 책 | 배전함 수리 | | |
| 추정소요사업비 (공 종 별) | 공 종 (항 목) | 처 리 내 역 | 처 리 비 용 |
| | 배전함 및 전기 | 수리 | 2,430천원 |
| | | | |
| | | | |
| | 계 | | 2,430천 원 |

라. 사진대지



농업용 공공관정 조사

가. 관정현황

| 구 분 | 내 용 | | |
|------------|------------------------------------------------------------------------|---------------|--------------|
| 지 구 명 | 고도지구 (일련번호: WGHG201600044) / 허가신고번호 : - | | |
| 위 치 | 전라남도 고흥군 도화면 덕중리 1100번지 (위도: 34° 29' 56.49" , 경도: 127° 21' 59.44") | | |
| 채 수 량 | 260 m ³ /day | | |
| 제 원 | 가) 구 경 : 250 mm | 나) 심 도 : 85 m | |
| 수중모터펌프 | 가) 마 력 : 10 HP | 나) 설치심도 : m | |
| | 다) 토출관구경 : mm | | |
| 개발년도(연장허가) | 1996년 12월 31일 | | |
| 점검자 소속 | 한국농어촌공사 전남지역본부 | 점검일자 | 2016년 7월 17일 |

나. 세부점검내역

| 분야별 | 구 분 | 점 검 항목 | 점검사항 | 점 검 내 용 | 점 검 결 과 | | |
|-----------|----------------|------------|---------|---------------|------------------|-----------------|----|
| 지 질 / 수 질 | 관 정 | 수 질 | 수질검사 | 검사일 | — | | |
| | | | | 농업용 수질기준 | — | | |
| | | | | 부적합 항목 | — | | |
| | | 관 정 | 자연수위 | 자연수위 | 자연수위 측정 | 측정불가 | |
| | | | | | 양 수 량 | 양수량의 적정여부 | — |
| | | | | | 이 물 질 배출여부 | 이물질, 오염물질배출여부 | — |
| | | 양수장 및 보호공 | 균 열 | 균 열 | 균열, 백태, 박리, 파손여부 | 불량 | |
| | | | | | 누 수 | 위치, 누수원인, 누수여부 | 불량 |
| | | | | | 침 하 | 침하부위, 원인 및 정도 | 불량 |
| | | 오염방지 시설 | 덮개파손 | 덮개부식 | 파손 및 시건장치 유무 | 보통 | |
| | | | | | 녹발생 및 부식정도 | 보통 | |
| | | | 측 정 장 치 | 유 량 계 | 출수장치 | 작동유무 및 파손여부 | 보통 |
| | | 수위측정관 | | | | 출수장치의 파손여부 | 보통 |
| | | | | | | 수위측정관의 관리상태 | 보통 |
| | | 기 계 | 기 계 시 설 | 수 중 펌 프 | 작동상태 | 작동여부, 진동 및 경음상태 | 보통 |
| 용 량 | 이용량 대비 용량의 적정성 | | | | 보통 | | |
| 전 기 | 전 기 시 설 | 배전함 및 전기설비 | 외 형 | 누유상태, 계측기기 작동 | 보통 | | |
| | | | 설 치 | 위치의 적정성, 설치상태 | 보통 | | |
| | | | 동 작 | 진동상태, 계기류 작동 | 불량 | | |

다. 점검결과

| | | | |
|--------------------|------------------------------|---------|---------|
| 문제점 | 배전함 작동 불량, 양수장 균열, 누수, 침하 불량 | | |
| 대 책 | 배전함 수리 | | |
| 추정소요사업비 (공 종 별) | 공 종 (항 목) | 처 리 내 역 | 처 리 비 용 |
| | 배전함 및 전기 | 수리 | 2,430천원 |
| | | | |
| | | | |
| | 계 | | 2,430천원 |

라. 사진대지

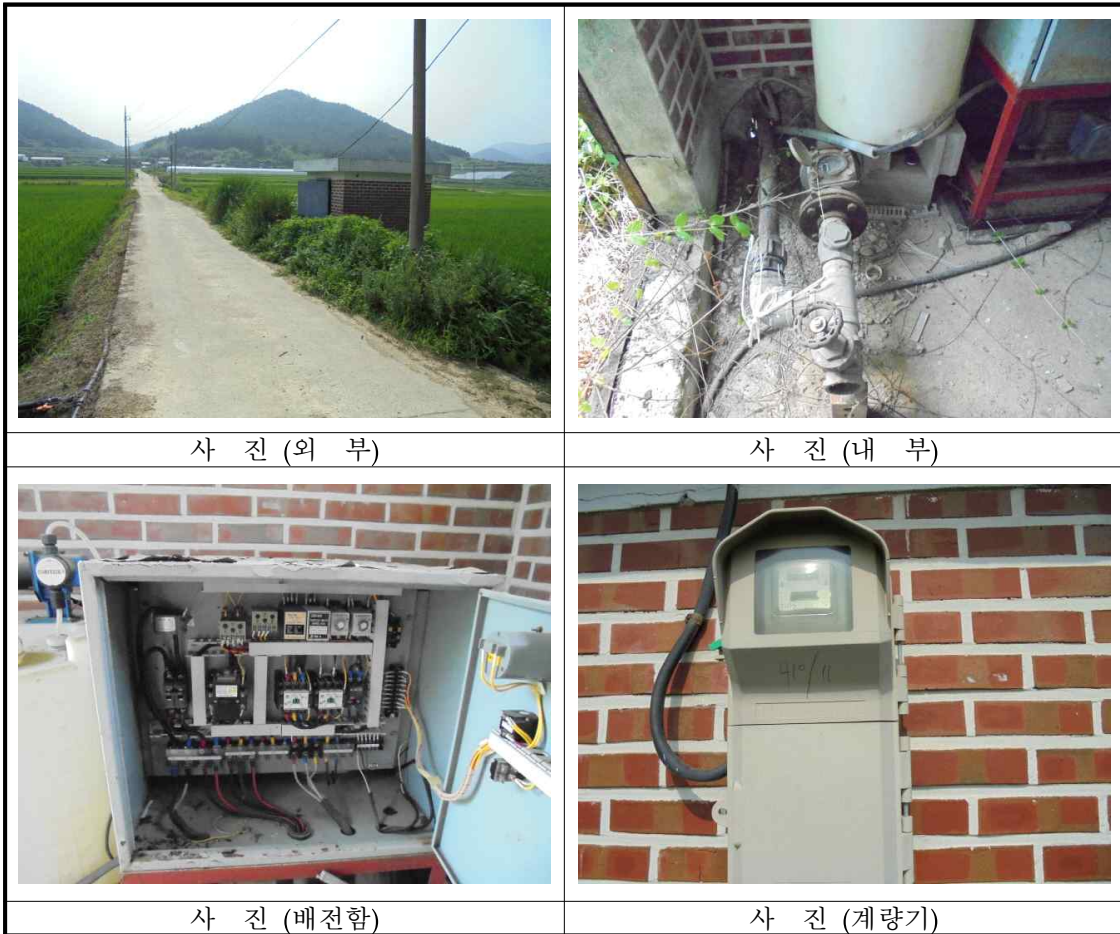

농업용 공공관정 조사

가. 관정현황

| 구 분 | 내 용 | | |
|------------|-------------------------------------------------------------------------|------|--------------|
| 지 구 명 | 고도지구 (일련번호: WGHG201600045) / 허가신고번호 : 2190103833 | | |
| 위 치 | 전라남도 고흥군 도화면 발포리 977-1번지 (위도: 34° 29' 39.53" , 경도: 127° 20' 29.07") | | |
| 채 수 량 | 300 m ³ /day | | |
| 제 원 | 가) 구 경 : 250 mm 나) 심 도 : 85 m | | |
| 수중모터펌프 | 가) 마 력 : 10 HP 나) 설치심도 : m 다) 토출관구경 : 50 mm | | |
| 개발년도(연장허가) | 1994년 12월 31일 | | |
| 점검자 소속 | 한국농어촌공사 전남지역본부 | 점검일자 | 2016년 7월 18일 |

나. 세부점검내역

| 분야별 | 구 분 | 점 검 항목 | 점검사항 | 점 검 내 용 | 점 검 결 과 | |
|-----------------|----------------|------------------|---------|------------------|----------------|-----------------|
| 지 질 / 수 질 | 관 정 | 수 질 | 수질검사 | 검사일 | — | |
| | | | | 농업용 수질기준 | — | |
| | | | | 부적합 항목 | — | |
| | | 관 정 | 자연수위 | 자연수위 측정 | 6 | |
| | | | | 양 수 량 | 양수량의 적정여부 | — |
| | | | | 이 물 질 배출여부 | 이물질, 오염물질배출여부 | — |
| | | 양수장 및 보호공 | 균 열 | 균열, 백태, 박리, 파손여부 | 불량 | |
| | | | | 누 수 | 위치, 누수원인, 누수여부 | 불량 |
| | | | | 침 하 | 침하부위, 원인 및 정도 | 보통 |
| | | 오염방지 시 설 | 덮개파손 | 파손 및 시건장치 유무 | 보통 | |
| | | | | 녹발생 및 부식정도 | 보통 | |
| | | | 측 정 장 치 | 유 량 계 | 작동유무 및 파손여부 | 보통 |
| | | 출수장치 | | 출수장치의 파손여부 | 보통 | |
| | | 수위측정관 | | 수위측정관의 관리상태 | 보통 | |
| | | 기 계 | 기 계 시 설 | 수 중 펌 프 | 작동상태 | 작동여부, 진동 및 경음상태 |
| 용 량 | 이용량 대비 용량의 적정성 | | | | 보통 | |
| 전 기 | 전 기 시 설 | 배전함 및 전기설비 | 외 형 | 누유상태, 계측기기 작동 | 불량 | |
| | | | 설 치 | 위치의 적정성, 설치상태 | 불량 | |
| | | | 동 작 | 진동상태, 계기류 작동 | 불량 | |

다. 점검결과

| | | | |
|--------------------|------------------------|---------|----------|
| 문제점 | 장옥 지붕뒀개 분실 및 배전함 작동 불량 | | |
| 대 책 | 배전함 수리 | | |
| 추정소요사업비 (공 종 별) | 공 종 (항 목) | 처 리 내 역 | 처 리 비 용 |
| | 배전함 및 전기 | 수리 | 2,430천원 |
| | | | |
| | | | |
| | 계 | | 2,430천 원 |

라. 사진대지



농업용 공공관정 조사

가. 관정현황

| 구 분 | 내 용 | | |
|------------|-------------------------------------------------------------------------|------|--------------|
| 지 구 명 | 고도지구 (일련번호: WGHG201600046) / 허가신고번호 : - | | |
| 위 치 | 전라남도 고흥군 도화면 봉룡리 1523-2번지 (위도: 34° 32' 3.62" , 경도: 127° 19' 26.51") | | |
| 채 수 량 | 250 m ³ /day | | |
| 제 원 | 가) 구 경 : 250 mm 나) 심 도 : 150 m | | |
| 수중모터펌프 | 가) 마 력 : 20 HP 나) 설치심도 : m 다) 토출관구경 : 75 mm | | |
| 개발년도(연장허가) | 1997년 12월 31일 | | |
| 점검자 소속 | 한국농어촌공사 전남지역본부 | 점검일자 | 2016년 7월 18일 |

나. 세부점검내역

| 분야별 | 구 분 | 점 검 항목 | 점검사항 | 점 검 내 용 | 점 검 결 과 | |
|-------------|---------|------------|-------|----------|------------------|-----|
| 지 질 / 수 질 | 관 정 | 수 질 | 수질검사 | 검사일 | — | |
| | | | | 농업용 수질기준 | — | |
| | | | | 부적합 항목 | — | |
| | | 관 정 | 자연수위 | 양 수 량 | 자연수위 측정 | 1.6 |
| | | | | | 양수량의 적정여부 | — |
| | | | | | 이물질 배출여부 | — |
| | | | | | 이물질, 오염물질배출여부 | — |
| | | 양수장 및 보호공 | 균 열 | 누 수 | 균열, 백태, 박리, 파손여부 | 보통 |
| | | | | | 위치, 누수원인, 누수여부 | 보통 |
| | | | | | 침하 | 보통 |
| | | 오염방지 시설 | 덮개파손 | 덮개부식 | 파손 및 시건장치 유무 | 보통 |
| | | | | | 녹발생 및 부식정도 | 불량 |
| | | 측 장 치 | 유 량 계 | 출수장치 | 작동유무 및 파손여부 | 보통 |
| | | | | | 출수장치의 파손여부 | 보통 |
| 수위측정관의 관리상태 | 양호 | | | | | |
| 기 계 | 기 계 시 설 | 수 중 펌 프 | 작동상태 | 양호 | | |
| | | | 용 량 | 양호 | | |
| 전 기 | 전 기 시 설 | 배전함 및 전기설비 | 외 형 | 양호 | | |
| | | | 설 치 | 양호 | | |
| | | | 동 작 | 양호 | | |

다. 점검결과

| | | | |
|--------------------|-------------|---------|---------|
| 문제점 | 관정 덮개 부식 심함 | | |
| 대 책 | | | |
| 추정소요사업비 (공 중 별) | 공 중 (항 목) | 처 리 내 역 | 처 리 비 용 |
| | | | |
| | | | |
| | | | |
| | | | |
| | 계 | | |

라. 사진대지



농업용 공공관정 조사

가. 관정현황

| 구 분 | 내 용 | | |
|------------|------------------------------------------------------------------------|------|--------------|
| 지 구 명 | 고도지구 (일련번호: WGHG201600047) / 허가신고번호 : - | | |
| 위 치 | 전라남도 고흥군 도화면 봉룡리 2556번지 (위도: 34° 31' 46.45" , 경도: 127° 19' 52.28") | | |
| 채 수 량 | 265 m ³ /day | | |
| 제 원 | 가) 구 경 : 250 mm 나) 심 도 : 150 m | | |
| 수중모터펌프 | 가) 마 력 : 5 HP 나) 설치심도 : 80 m 다) 토출관구경 : 50 mm | | |
| 개발년도(연장허가) | 1999년 12월 31일 | | |
| 점검자 소속 | 한국농어촌공사 전남지역본부 | 점검일자 | 2016년 7월 18일 |

나. 세부점검내역

| 분야별 | 구 분 | 점 검 항목 | 점검사항 | 점 검 내 용 | 점 검 결 과 | |
|-----------|-------------|------------|-------|------------------|----------------|----|
| 지 질 / 수 질 | 관 정 | 수 질 | 수질검사 | 검사일 | — | |
| | | | | 농업용 수질기준 | — | |
| | | | | 부적합 항목 | — | |
| | | 관 정 | 자연수위 | 자연수위 측정 | 2.1 | |
| | | | | 양 수 량 | 양수량의 적정여부 | — |
| | | | | 이 물 질 배출여부 | 이물질, 오염물질배출여부 | — |
| | | 양수장 및 보호공 | 균 열 | 균열, 백태, 박리, 파손여부 | 양호 | |
| | | | | 누 수 | 위치, 누수원인, 누수여부 | 보통 |
| | | | | 침 하 | 침하부위, 원인 및 정도 | 보통 |
| | | 오염방지 시설 | 덮개파손 | 파손 및 시건장치 유무 | 불량 | |
| | | | | 녹발생 및 부식정도 | 보통 | |
| | | | 측 장 치 | 유 량 계 | 작동유무 및 파손여부 | 양호 |
| | | 출수장치 | | 출수장치의 파손여부 | 보통 | |
| 수위측정관 | 수위측정관의 관리상태 | 해당없음 | | | | |
| 기 계 | 기 계 시 설 | 수 중 펌 프 | 작동상태 | 작동여부, 진동 및 경음상태 | 양호 | |
| | | | 용 량 | 이용량 대비 용량의 적정성 | 양호 | |
| 전 기 | 전 기 시 설 | 배전함 및 전기설비 | 외 형 | 누유상태, 계측기기 작동 | 양호 | |
| | | | 설 치 | 위치의 적정성, 설치상태 | 양호 | |
| | | | 동 작 | 진동상태, 계기류 작동 | 양호 | |

다. 점검결과

| | | | |
|--------------------|----------------------|---------|---------|
| 문제점 | 수위측정관 및 장옥 지붕 덮개 미설치 | | |
| 대 책 | 수위측정관 설치 | | |
| 추정소요사업비 (공 중 별) | 공 중 (항 목) | 처 리 내 역 | 처 리 비 용 |
| | 수위측정관 | 설치 | 167천원 |
| | | | |
| | | | |
| | 계 | | 167천원 |

라. 사진대지



농업용 공공관정 조사

가. 관정현황

| 구 분 | 내 용 | | |
|------------|------------------------------------------------------------------------|------|--------------|
| 지 구 명 | 고도지구 (일련번호: WGHG201600048) / 허가신고번호 : - | | |
| 위 치 | 전라남도 고흥군 도화면 봉룡리 2557번지 (위도: 34° 31' 38.13" , 경도: 127° 19' 57.72") | | |
| 채 수 량 | 260 m ³ /day | | |
| 제 원 | 가) 구 경 : 250 mm 나) 심 도 : 85 m | | |
| 수중모터펌프 | 가) 마 력 : 10 HP 나) 설치심도 : m 다) 토출관구경 : 50 mm | | |
| 개발년도(연장허가) | 1995년 12월 31일 | | |
| 점검자 소속 | 한국농어촌공사 전남지역본부 | 점검일자 | 2016년 7월 18일 |

나. 세부점검내역

| 분야별 | 구 분 | 점 검 항목 | 점검사항 | 점 검 내 용 | 점 검 결 과 | |
|-----------|-------------|------------|---------|------------------|----------------|---|
| 지 질 / 수 질 | 관 정 | 수 질 | 수질검사 | 검사일 | — | |
| | | | | 농업용 수질기준 | — | |
| | | | | 부적합 항목 | — | |
| | | 관 정 | 자연수위 | 자연수위 측정 | 1.7 | |
| | | | | 양 수 량 | 양수량의 적정여부 | — |
| | | | | 이 물 질 배출여부 | 이물질, 오염물질배출여부 | — |
| | | 양수장 및 보호공 | 균 열 | 균열, 백태, 박리, 파손여부 | — | |
| | | | | 누 수 | 위치, 누수원인, 누수여부 | — |
| | | | | 침 하 | 침하부위, 원인 및 정도 | — |
| | | 오염방지 시설 | 덮개파손 | 파손 및 시건장치 유무 | — | |
| | | | | 녹발생 및 부식정도 | — | |
| | | | 측 정 장 치 | 유 량 계 | 작동유무 및 파손여부 | — |
| | | 출수장치 | | 출수장치의 파손여부 | — | |
| 수위측정관 | 수위측정관의 관리상태 | — | | | | |
| 기 계 | 기 계 시 설 | 수 중 펌 프 | 작동상태 | 작동여부, 진동 및 경음상태 | — | |
| | | | 용 량 | 이용량 대비 용량의 적정성 | — | |
| 전 기 | 전 기 시 설 | 배전함 및 전기설비 | 외 형 | 누유상태, 계측기기 작동 | — | |
| | | | 설 치 | 위치의 적정성, 설치상태 | — | |
| | | | 동 작 | 진동상태, 계기류 작동 | — | |

다. 점검결과

| | | | |
|--------------------|-----------|---------|----------|
| 문제점 | 전기 제거 | | |
| 대 책 | 원상복구 | | |
| 추정소요사업비 (공 종 별) | 공 종 (항 목) | 처 리 내 역 | 처 리 비 용 |
| | 원상복구 | | 3,500천원 |
| | | | |
| | | | |
| | 계 | | 3,500천 원 |

라. 사진대지



농업용 공공관정 조사

가. 관정현황

| 구 분 | 내 용 | | |
|------------|----------------------------------------------------------------------|----------------|--------------|
| 지 구 명 | 고도지구 (일련번호: WGHG201600049) / 허가신고번호 : - | | |
| 위 치 | 전라남도 고흥군 도화면 봉룡리 2654번지 (위도: 34° 32' 27.4" , 경도: 127° 20' 2.51") | | |
| 채 수 량 | 250 m ³ /day | | |
| 제 원 | 가) 구 경 : 250 mm | 나) 심 도 : 150 m | |
| 수중모터펌프 | 가) 마 력 : 10 HP | 나) 설치심도 : m | |
| | 다) 토출관구경 : mm | | |
| 개발년도(연장허가) | 1997년 12월 31일 | | |
| 점검자 소속 | 한국농어촌공사 전남지역본부 | 점검일자 | 2016년 7월 18일 |

나. 세부점검내역

| 분야별 | 구 분 | 점 검 항목 | 점검사항 | 점 검 내 용 | 점 검 결 과 | | |
|-----------|-------------|------------|------|-----------------|------------------|----------------|---|
| 지 질 / 수 질 | 관 정 | 수 질 | 수질검사 | 검사일 | — | | |
| | | | | 농업용 수질기준 | — | | |
| | | | | 부적합 항목 | — | | |
| | | 관 정 | 자연수위 | 자연수위 | 자연수위 측정 | 측정불가 | |
| | | | | | 양 수 량 | 양수량의 적정여부 | — |
| | | | | | 이 물 질 배출여부 | 이물질, 오염물질배출여부 | — |
| | | 양수장 및 보호공 | 균 열 | 균 열 | 균열, 백태, 박리, 파손여부 | — | |
| | | | | | 누 수 | 위치, 누수원인, 누수여부 | — |
| | | | | | 침 하 | 침하부위, 원인 및 정도 | — |
| | | 오염방지 시설 | 덮개파손 | 덮개부식 | 파손 및 시건장치 유무 | — | |
| | | | | | 녹발생 및 부식정도 | — | |
| | | | | | 유 량 계 | 작동유무 및 파손여부 | — |
| | | 측 장 치 | 출수장치 | 출수장치 | 출수장치의 파손여부 | — | |
| 수위측정관 | 수위측정관의 관리상태 | | | | — | | |
| 기 계 | 기 계 시설 | 수 중 펌 프 | 작동상태 | 작동여부, 진동 및 경음상태 | — | | |
| | | | 용 량 | 이용량 대비 용량의 적정성 | — | | |
| 전 기 | 전 기 시설 | 배전함 및 전기설비 | 외 형 | 누유상태, 계측기기 작동 | — | | |
| | | | 설 치 | 위치의 적정성, 설치상태 | — | | |
| | | | 동 작 | 진동상태, 계기류 작동 | — | | |

다. 점검결과

| | | | |
|--------------------|-----------|---------|----------|
| 문제점 | 전기 제거 | | |
| 대 책 | 원상복구 | | |
| 추정소요사업비 (공 종 별) | 공 종 (항 목) | 처 리 내 역 | 처 리 비 용 |
| | 원상복구 | | 3,500천원 |
| | | | |
| | | | |
| | 계 | | 3,500천 원 |

라. 사진대지



농업용 공공관정 조사

가. 관정현황

| 구 분 | 내 용 | | |
|------------|-----------------------------------------------------------------------|------|--------------|
| 지 구 명 | 고도지구 (일련번호: WGHG201600050) / 허가신고번호 : - | | |
| 위 치 | 전라남도 고흥군 도화면 봉룡리 844번지 (위도: 34° 32' 14.15" , 경도: 127° 19' 36.48") | | |
| 채 수 량 | 245 m ³ /day | | |
| 제 원 | 가) 구 경 : 250 mm 나) 심 도 : 67 m | | |
| 수중모터펌프 | 가) 마 력 : 5 HP 나) 설치심도 : m 다) 토출관구경 : 50 mm | | |
| 개발년도(연장허가) | 1993년 12월 31일 | | |
| 점검자 소속 | 한국농어촌공사 전남지역본부 | 점검일자 | 2016년 7월 18일 |

나. 세부점검내역

| 분야별 | 구 분 | 점 검 항목 | 점검사항 | 점 검 내 용 | 점 검 결 과 | |
|-----------|--------|------------|------------|----------------|----------------|------------------|
| 지 질 / 수 질 | 관 정 | 수 질 | 수질검사 | 검사일 | — | |
| | | | | 농업용 수질기준 | — | |
| | | | | 부적합 항목 | — | |
| | | 관 정 | 자연수위 | 자연수위 측정 | 15.5 | |
| | | | | 양 수 량 | 양수량의 적정여부 | — |
| | | | 이 물 질 배출여부 | 이물질, 오염물질배출여부 | — | |
| | | | | 양수장 및 보호공 | 균 열 | 균열, 백태, 박리, 파손여부 |
| | | 오염방지 시설 | 침 하 | 누 수 | 위치, 누수원인, 누수여부 | 불량 |
| | | | | 침 하 | 침하부위, 원인 및 정도 | 보통 |
| | | | | 덮개파손 | 파손 및 시건장치 유무 | 보통 |
| | | 측 장 치 | 덮개부식 | 녹발생 및 부식정도 | 보통 | |
| | | | | 유 량 계 | 작동유무 및 파손여부 | 해당없음 |
| | | | | 출수장치 | 출수장치의 파손여부 | 불량 |
| | | 수위측정관 | 수위측정관 | 수위측정관의 관리상태 | 불량 | |
| | | | | 기 계 | 기 계 시설 | 수 중 펌 프 |
| 전 기 | 전 기 시설 | 배전함 및 전기설비 | 용 량 | 이용량 대비 용량의 적정성 | 불량 | |
| | | | 외 형 | 누유상태, 계측기기 작동 | 불량 | |
| | | | 설 치 | 위치의 적정성, 설치상태 | 불량 | |
| | | | 동 작 | 진동상태, 계기류 작동 | 불량 | |

다. 점검결과

| | | | |
|--------------------|----------------------------------------------------------|---------|---------|
| 문제점 | 유량계, 출수장치, 수위측정관 불량 및 미설치, 수중모터, 배전함 작동 불량, 양수장 균열, 누수발생 | | |
| 대책 | 유량계, 출수장치, 수위측정관 설치, 수중모터, 배전함 수리 | | |
| 추정소요사업비 (공 중 별) | 공 중 (항 목) | 처 리 내 역 | 처 리 비 용 |
| | 유량계 | 설치 | 231천원 |
| | 수위측정관 | 설치 | 167천원 |
| | 출수장치 | 설치 | 38천원 |
| | 수중모터 | 설치(5hp) | 3,822천원 |
| | 수중모터 | 인양 | 1,267천원 |
| | 배전함 및 전기 | 수리 | 2,430천원 |
| | 계 | | 7,955천원 |

라. 사진대지



농업용 공공관정 조사

가. 관정현황

| 구 분 | 내 용 | | |
|------------|-----------------------------------------------------------------------|------|--------------|
| 지 구 명 | 고도지구 (일련번호: WGHG201600051) / 허가신고번호 : - | | |
| 위 치 | 전라남도 고흥군 도화면 봉산리 202번지 (위도: 34° 30' 16.41" , 경도: 127° 21' 37.18") | | |
| 채 수 량 | 280 m ³ /day | | |
| 제 원 | 가) 구 경 : 250 mm 나) 심 도 : 86 m | | |
| 수중모터펌프 | 가) 마 력 : 10 HP 나) 설치심도 : m 다) 토출관구경 : 75 mm | | |
| 개발년도(연장허가) | 1996년 12월 31일 | | |
| 점검자 소속 | 한국농어촌공사 전남지역본부 | 점검일자 | 2016년 7월 18일 |

나. 세부점검내역

| 분야별 | 구 분 | 점 검 항목 | 점검사항 | 점 검 내 용 | 점 검 결 과 | |
|-----------|---------|------------|---------|------------------|----------------|----|
| 지 질 / 수 질 | 관 정 | 수 질 | 수질검사 | 검사일 | — | |
| | | | | 농업용 수질기준 | — | |
| | | | | 부적합 항목 | — | |
| | | 관 정 | 자연수위 | 자연수위 측정 | 21.8 | |
| | | | | 양 수 량 | 양수량의 적정여부 | — |
| | | | | 이 물 질 배출여부 | 이물질, 오염물질배출여부 | — |
| | | 양수장 및 보호공 | 균 열 | 균열, 백태, 박리, 파손여부 | 양호 | |
| | | | | 누 수 | 위치, 누수원인, 누수여부 | 보통 |
| | | | | 침 하 | 침하부위, 원인 및 정도 | 보통 |
| | | 오염방지 시설 | 덮개파손 | 파손 및 시건장치 유무 | 불량 | |
| | | | | 녹발생 및 부식정도 | 보통 | |
| | | | 측 정 장 치 | 유 량 계 | 작동유무 및 파손여부 | 양호 |
| | | 출수장치 | | 출수장치의 파손여부 | 양호 | |
| | | 수위측정관 | | 수위측정관의 관리상태 | 해당없음 | |
| 기 계 | 기 계 시 설 | 수 중 펌 프 | 작동상태 | 작동여부, 진동 및 경음상태 | 양호 | |
| | | | 용 량 | 이용량 대비 용량의 적정성 | 양호 | |
| 전 기 | 전 기 시 설 | 배전함 및 전기설비 | 외 형 | 누유상태, 계측기기 작동 | 양호 | |
| | | | 설 치 | 위치의 적정성, 설치상태 | 양호 | |
| | | | 동 작 | 진동상태, 계기류 작동 | 양호 | |

다. 점검결과

| | | | |
|--------------------|-----------------------|---------|---------|
| 문제점 | 수위측정관 미설치 및 문 시건장치 파손 | | |
| 대 책 | 수위측정관 설치 및 문 시건장치 교체 | | |
| 추정소요사업비 (공 중 별) | 공 중 (항 목) | 처 리 내 역 | 처 리 비 용 |
| | 수위측정관 | 설치 | 167천원 |
| | 시건장치 | 교체 | 22천원 |
| | | | |
| | 계 | | 189천원 |

라. 사진대지



농업용 공공관정 조사

가. 관정현황

| 구 분 | 내 용 | | |
|------------|-----------------------------------------------------------------------|------|--------------|
| 지 구 명 | 고도지구 (일련번호: WGHG201600052) / 허가신고번호 : - | | |
| 위 치 | 전라남도 고흥군 도화면 봉산리 239번지 (위도: 34° 30' 14.45" , 경도: 127° 21' 54.38") | | |
| 채 수 량 | 250 m ³ /day | | |
| 제 원 | 가) 구 경 : 250 mm 나) 심 도 : 80 m | | |
| 수중모터펌프 | 가) 마 력 : 10 HP 나) 설치심도 : m 다) 토출관구경 : 50 mm | | |
| 개발년도(연장허가) | 1992년 12월 31일 | | |
| 점검자 소속 | 한국농어촌공사 전남지역본부 | 점검일자 | 2016년 7월 18일 |

나. 세부점검내역

| 분야별 | 구 분 | 점 검 항목 | 점검사항 | 점 검 내 용 | 점 검 결 과 | |
|-----------|-------------|------------|-------|------------------|----------------|----|
| 지 질 / 수 질 | 관 정 | 수 질 | 수질검사 | 검사일 | — | |
| | | | | 농업용 수질기준 | — | |
| | | | | 부적합 항목 | — | |
| | | 관 정 | 자연수위 | 자연수위 측정 | 15.5 | |
| | | | | 양 수 량 | 양수량의 적정여부 | — |
| | | | | 이 물 질 배출여부 | 이물질, 오염물질배출여부 | — |
| | | 양수장 및 보호공 | 균 열 | 균열, 백태, 박리, 파손여부 | 보통 | |
| | | | | 누 수 | 위치, 누수원인, 누수여부 | 보통 |
| | | | | 침 하 | 침하부위, 원인 및 정도 | 보통 |
| | | 오염방지 시설 | 덮개파손 | 파손 및 시건장치 유무 | 보통 | |
| | | | | 녹발생 및 부식정도 | 보통 | |
| | | 측 정 장 치 | 유 량 계 | 작동유무 및 파손여부 | 해당없음 | |
| | | | | 출수장치 | 출수장치의 파손여부 | 보통 |
| 수위측정관 | 수위측정관의 관리상태 | | | 해당없음 | | |
| 기 계 | 기 계 시 설 | 수 중 펌 프 | 작동상태 | 작동여부, 진동 및 경음상태 | 양호 | |
| | | | 용 량 | 이용량 대비 용량의 적정성 | 양호 | |
| 전 기 | 전 기 시 설 | 배전함 및 전기설비 | 외 형 | 누유상태, 계측기기 작동 | 양호 | |
| | | | 설 치 | 위치의 적정성, 설치상태 | 양호 | |
| | | | 동 작 | 진동상태, 계기류 작동 | 양호 | |

다. 점검결과

| | | | |
|--------------------|----------------|---------|---------|
| 문제점 | 유량계, 수위측정관 미설치 | | |
| 대 책 | 유량계, 수위측정관 설치 | | |
| 추정소요사업비 (공 중 별) | 공 중 (항 목) | 처 리 내 역 | 처 리 비 용 |
| | 유량계 | 설치 | 231천원 |
| | 수위측정관 | 설치 | 167천원 |
| | | | |
| | 계 | | 398천원 |

라. 사진대지

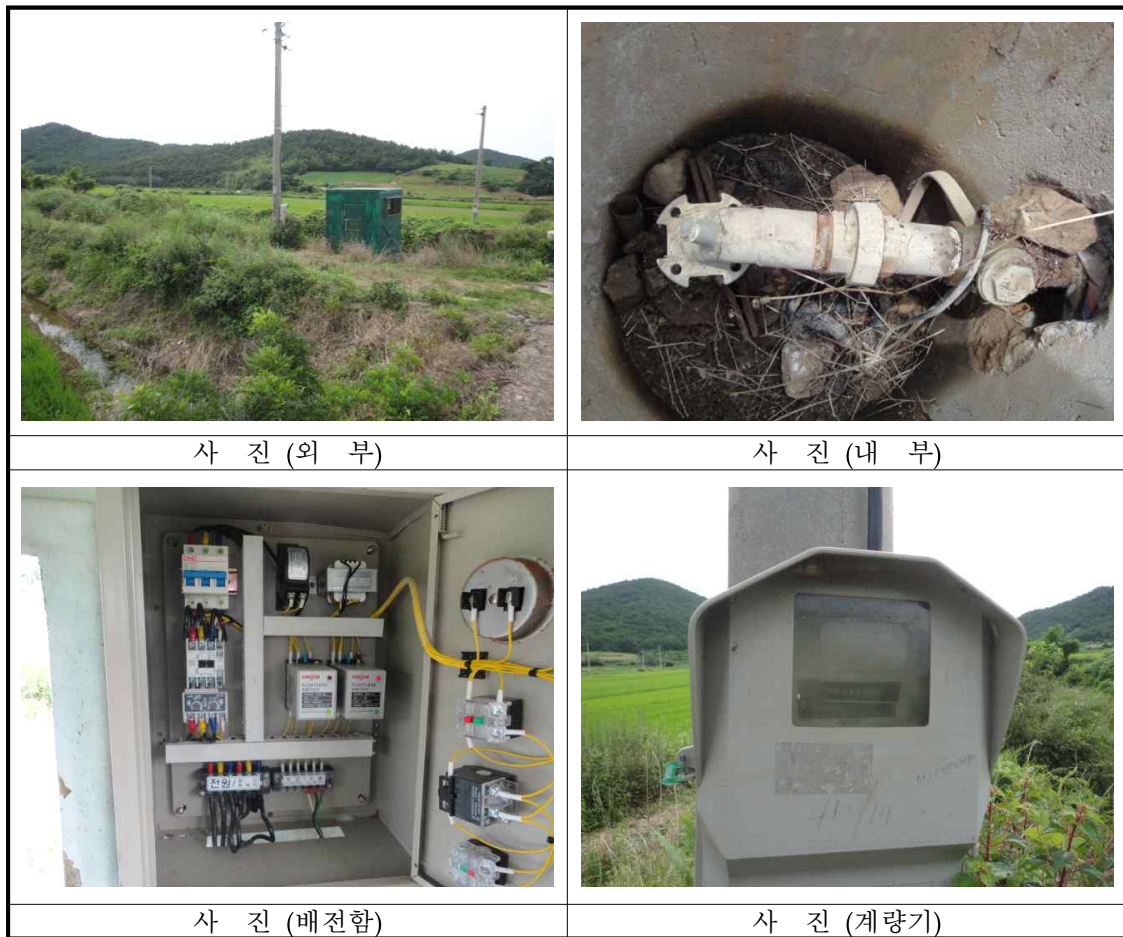

농업용 공공관정 조사

가. 관정현황

| 구 분 | 내 용 | | |
|------------|-----------------------------------------------------------------------|------|--------------|
| 지 구 명 | 고도지구 (일련번호: WGHG201600053) / 허가신고번호 : - | | |
| 위 치 | 전라남도 고흥군 도화면 신호리 1026번지 (위도: 34° 32' 15.64" , 경도: 127° 19' 2.02") | | |
| 채 수 량 | 250 m ³ /day | | |
| 제 원 | 가) 구 경 : 250 mm 나) 심 도 : 87 m | | |
| 수중모터펌프 | 가) 마 력 : 7.5 HP 나) 설치심도 : m 다) 토출관구경 : 50 mm | | |
| 개발년도(연장허가) | 1997년 12월 31일 | | |
| 점검자 소속 | 한국농어촌공사 전남지역본부 | 점검일자 | 2016년 7월 18일 |

나. 세부점검내역

| 분야별 | 구 분 | 점 검 항목 | 점검사항 | 점 검 내 용 | 점 검 결 과 |
|-----------|--------|------------|------|------------------|----------------|
| 지 질 / 수 질 | 관 정 | 수 질 | 수질검사 | 검사일 | — |
| | | | | 농업용 수질기준 | — |
| | | | | 부적합 항목 | — |
| | | 관 정 | 자연수위 | 자연수위 측정 | 측정불가 |
| | | | | 양 수 량 | 양수량의 적정여부 |
| | | | | 이 물 질 배출여부 | — |
| | | 양수장 및 보호공 | 균 열 | 균열, 백태, 박리, 파손여부 | 불량 |
| | | | | 누 수 | 위치, 누수원인, 누수여부 |
| | | | | 침 하 | 침하부위, 원인 및 정도 |
| | | 오염방지 시설 | 덮개파손 | 파손 및 시건장치 유무 | 불량 |
| | | | | 녹발생 및 부식정도 | 양호 |
| | | | | 유 량 계 | 작동유무 및 파손여부 |
| | | 측 장 치 | 출수장치 | 출수장치의 파손여부 | 보통 |
| | | | | 수위측정관 | 수위측정관의 관리상태 |
| | | | | 수위측정관 | 수위측정관의 관리상태 |
| 기 계 | 기 계 시설 | 수 중 펌 프 | 작동상태 | 작동여부, 진동 및 경음상태 | |
| | | | 용 량 | 이용량 대비 용량의 적정성 | |
| 전 기 | 전 기 시설 | 배전함 및 전기설비 | 외 형 | 누유상태, 계측기기 작동 | |
| | | | 설 치 | 위치의 적정성, 설치상태 | |
| | | | 동 작 | 진동상태, 계기류 작동 | |

다. 점검결과

| | | | |
|--------------------|----------------------|---------|---------|
| 문제점 | 문 시건장치 파손, 수위측정관 미설치 | | |
| 대 책 | 문 시건장치 교체 및 수위측정관 설치 | | |
| 추정소요사업비 (공 중 별) | 공 중 (항 목) | 처 리 내 역 | 처 리 비 용 |
| | 시건장치 | 교 체 | 22천원 |
| | 수위측정관 | 설 치 | 167천원 |
| | | | |
| | 계 | | 199천원 |

라. 사진대지



농업용 공공관정 조사

가. 관정현황

| 구 분 | 내 용 | | |
|------------|-------------------------------------------------------------------------|------|--------------|
| 지 구 명 | 고도지구 (일련번호: WGHG201600054) / 허가신고번호 : 2200301316 | | |
| 위 치 | 전라남도 고흥군 도화면 신호리 1105-1번지 (위도: 34° 32' 10.7" , 경도: 127° 18' 30.41") | | |
| 채 수 량 | 250 m ³ /day | | |
| 제 원 | 가) 구 경 : 300 mm 나) 심 도 : 120 m | | |
| 수중모터펌프 | 가) 마 력 : 7.5 HP 나) 설치심도 : 80 m 다) 토출관구경 : 50 mm | | |
| 개발년도(연장허가) | 2000년 12월 31일 | | |
| 점검자 소속 | 한국농어촌공사 전남지역본부 | 점검일자 | 2016년 7월 18일 |

나. 세부점검내역

| 분야별 | 구 분 | 점 검 항목 | 점검사항 | 점 검 내 용 | 점 검 결 과 | |
|-----------|-------------|------------|-------|------------------|----------------|----|
| 지 질 / 수 질 | 관 정 | 수 질 | 수질검사 | 검사일 | — | |
| | | | | 농업용 수질기준 | — | |
| | | | | 부적합 항목 | — | |
| | | 관 정 | 자연수위 | 자연수위 측정 | 5.8 | |
| | | | | 양 수 량 | 양수량의 적정여부 | — |
| | | | | 이 물 질 배출여부 | 이물질, 오염물질배출여부 | — |
| | | 양수장 및 보호공 | 균 열 | 균열, 백태, 박리, 파손여부 | 양호 | |
| | | | | 누 수 | 위치, 누수원인, 누수여부 | 양호 |
| | | | | 침 하 | 침하부위, 원인 및 정도 | 양호 |
| | | 오염방지 시설 | 덮개파손 | 파손 및 시건장치 유무 | 양호 | |
| | | | | 녹발생 및 부식정도 | 양호 | |
| | | | 측 장 치 | 유 량 계 | 작동유무 및 파손여부 | 양호 |
| | | 출수장치 | | 출수장치의 파손여부 | 양호 | |
| 수위측정관 | 수위측정관의 관리상태 | 해당없음 | | | | |
| 기 계 | 기 계 시설 | 수 중 펌 프 | 작동상태 | 작동여부, 진동 및 경음상태 | 보통 | |
| | | | 용 량 | 이용량 대비 용량의 적정성 | 보통 | |
| 전 기 | 전 기 시설 | 배전함 및 전기설비 | 외 형 | 누유상태, 계측기기 작동 | 양호 | |
| | | | 설 치 | 위치의 적정성, 설치상태 | 양호 | |
| | | | 동 작 | 진동상태, 계기류 작동 | 보통 | |

다. 점검결과

| | | | |
|--------------------|-----------|---------|---------|
| 문제점 | 수위측정관 미설치 | | |
| 대 책 | 수위측정관 설치 | | |
| 추정소요사업비 (공 종 별) | 공 종 (항 목) | 처 리 내 역 | 처 리 비 용 |
| | 수위측정관 | 설치 | 167천원 |
| | | | |
| | | | |
| | 계 | | 167천원 |

라. 사진대지



사 진 (외 부)



사 진 (내 부)



사 진 (배전함)



사 진 (계량기)

농업용 공공관정 조사

가. 관정현황

| 구 분 | 내 용 | | |
|------------|--------------------------------------------------------------------------|------|--------------|
| 지 구 명 | 고도지구 (일련번호: WGHG201600055) / 허가신고번호 : 2190103765 | | |
| 위 치 | 전라남도 고흥군 도화면 신호리 1647-5번지 (위도: 34° 31' 22.66" , 경도: 127° 18' 52.07") | | |
| 채 수 량 | 210 m ³ /day | | |
| 제 원 | 가) 구 경 : 250 mm 나) 심 도 : 125 m | | |
| 수중모터펌프 | 가) 마 력 : 10 HP 나) 설치심도 : m 다) 토출관구경 : 50 mm | | |
| 개발년도(연장허가) | 1995년 12월 31일 | | |
| 점검자 소속 | 한국농어촌공사 전남지역본부 | 점검일자 | 2016년 7월 18일 |

나. 세부점검내역

| 분야별 | 구 분 | 점 검 항목 | 점검사항 | 점 검 내 용 | 점 검 결 과 | |
|-----------|---------|------------|---------|-----------------|------------------|-------------|
| 지 질 / 수 질 | 관 정 | 수 질 | 수질검사 | 검사일 | — | |
| | | | | 농업용 수질기준 | — | |
| | | | | 부적합 항목 | — | |
| | | 관 정 | 자연수위 | 자연수위 측정 | 4.05 | |
| | | | | 양 수 량 | 양수량의 적정여부 | — |
| | | | | 이 물 질 배출여부 | 이물질, 오염물질배출여부 | — |
| | | 양수장 및 보호공 | 균 열 침 하 | 균 열 | 균열, 백태, 박리, 파손여부 | 불량 |
| | | | | 누 수 | 위치, 누수원인, 누수여부 | 보통 |
| | | | | 침 하 | 침하부위, 원인 및 정도 | 불량 |
| | | 오염방지 시설 | 덮개파손 | 덮개파손 | 파손 및 시건장치 유무 | 보통 |
| | | | | 녹발생 및 부식정도 | 녹발생 및 부식정도 | 보통 |
| | | | 측 정 장 치 | 유 량 계 | 작동유무 및 파손여부 | 작동유무 및 파손여부 |
| | | 출수장치 | | | 출수장치의 파손여부 | 보통 |
| | | 수위측정관 | | | 수위측정관의 관리상태 | 해당없음 |
| 기 계 | 기 계 시 설 | 수 중 펌 프 | 작동상태 | 작동여부, 진동 및 경음상태 | 보통 | |
| | | | 용 량 | 이용량 대비 용량의 적정성 | 보통 | |
| 전 기 | 전 기 시 설 | 배전함 및 전기설비 | 외 형 | 누유상태, 계측기기 작동 | 불량 | |
| | | | 설 치 | 위치의 적정성, 설치상태 | 보통 | |
| | | | 동 작 | 진동상태, 계기류 작동 | 불량 | |

다. 점검결과

| | | | |
|------------------|---------------------------------------------|------|---------|
| 문제점 | 유량계, 수위측정관 미설치 및 배전함 내부 일부 파손, 양수장 침하 부분 발생 | | |
| 대책 | 유량계, 수위측정관 설치 및 배전함 수리 | | |
| 추정소요사업비 (공종별) | 공종(항목) | 처리내역 | 처리비용 |
| | 유량계 | 설치 | 231천원 |
| | 수위측정관 | 설치 | 167천원 |
| | 배전함 및 전기 | 수리 | 2,430천원 |
| | | | |
| | 계 | | 2,728천원 |

라. 사진대지



농업용 공공관정 조사

가. 관정현황

| 구 분 | 내 용 | | |
|------------|-------------------------------------------------------------------------|------|--------------|
| 지 구 명 | 고도지구 (일련번호: WGHG201600056) / 허가신고번호 : - | | |
| 위 치 | 전라남도 고흥군 도화면 신호리 469-1번지 (위도: 34° 31' 28.08" , 경도: 127° 18' 44.37") | | |
| 채 수 량 | 200 m ³ /day | | |
| 제 원 | 가) 구 경 : 150 mm 나) 심 도 : 110 m | | |
| 수중모터펌프 | 가) 마 력 : 3 HP 나) 설치심도 : m 다) 토출관구경 : 50 mm | | |
| 개발년도(연장허가) | 2001년 12월 31일 | | |
| 점검자 소속 | 한국농어촌공사 전남지역본부 | 점검일자 | 2016년 7월 17일 |

나. 세부점검내역

| 분야별 | 구 분 | 점 검 항목 | 점검사항 | 점 검 내 용 | 점 검 결 과 | | |
|-----------|--------|------------|------------|----------------|----------------|------------------|------|
| 지 질 / 수 질 | 관 정 | 수 질 | 수질검사 | 검사일 | — | | |
| | | | | 농업용 수질기준 | — | | |
| | | | | 부적합 항목 | — | | |
| | | 관 정 | 자연수위 | 자연수위 측정 | 3.6 | | |
| | | | | 양 수 량 | 양수량의 적정여부 | — | |
| | | | 이 물 질 배출여부 | 이물질, 오염물질배출여부 | — | | |
| | | | | 양수장 및 보호공 | 균 열 | 균열, 백태, 박리, 파손여부 | 양호 |
| | | 오염방지 시설 | 침 하 | 누 수 | 위치, 누수원인, 누수여부 | 양호 | |
| | | | | 침 하 | 침하부위, 원인 및 정도 | 보통 | |
| | | | | 덮개파손 | 파손 및 시건장치 유무 | 보통 | |
| | | 측 정 장 치 | 측 정 장 치 | 덮개부식 | 녹발생 및 부식정도 | 보통 | |
| | | | | 유 량 계 | 작동유무 및 파손여부 | 해당없음 | |
| | | | | 출수장치 | 출수장치의 파손여부 | 보통 | |
| | | 기 계 | 기 계 시설 | 수 중 펌 프 | 수위측정관 | 수위측정관의 관리상태 | 해당없음 |
| | | | | | 작동상태 | 작동여부, 진동 및 경음상태 | 양호 |
| 전 기 | 전 기 시설 | 배전함 및 전기설비 | 용 량 | 이용량 대비 용량의 적정성 | 양호 | | |
| | | | 외 형 | 누유상태, 계측기기 작동 | 양호 | | |
| | | | 설 치 | 위치의 적정성, 설치상태 | 양호 | | |
| | | | 동 작 | 진동상태, 계기류 작동 | 양호 | | |

다. 점검결과

| | | | |
|--------------------|----------------|---------|---------|
| 문제점 | 유량계, 수위측정관 미설치 | | |
| 대 책 | 유량계, 수위측정관 설치 | | |
| 추정소요사업비 (공 종 별) | 공 종 (항 목) | 처 리 내 역 | 처 리 비 용 |
| | 유량계 | 설치 | 231천원 |
| | 수위측정관 | 설치 | 167천원 |
| | | | |
| | | | |
| | 계 | | 398천원 |

라. 사진대지



농업용 공공관정 조사

가. 관정현황

| 구 분 | 내 용 | | |
|------------|------------------------------------------------------------------------|------|--------------|
| 지 구 명 | 고도지구 (일련번호: WGHG201600057) / 허가신고번호 : - | | |
| 위 치 | 전라남도 고흥군 풍양면 고옥리 1356-3번지 (위도: 34° 33' 59.4" , 경도: 127° 12' 9.38") | | |
| 채 수 량 | 250 m ³ /day | | |
| 제 원 | 가) 구 경 : 250 mm 나) 심 도 : 120 m | | |
| 수중모터펌프 | 가) 마 력 : 5 HP 나) 설치심도 : m 다) 토출관구경 : 50 mm | | |
| 개발년도(연장허가) | 1997년 12월 31일 | | |
| 점검자 소속 | 한국농어촌공사 전남지역본부 | 점검일자 | 2016년 7월 17일 |

나. 세부점검내역

| 분야별 | 구 분 | 점 검 항목 | 점검사항 | 점 검 내 용 | 점 검 결 과 | |
|-----------|----------------|------------|----------------|---------------|--------------|------------------|
| 지 질 / 수 질 | 관 정 | 수 질 | 수질검사 | 검사일 | — | |
| | | | | 농업용 수질기준 | — | |
| | | | | 부적합 항목 | — | |
| | | 관 정 | 자연수위 | 자연수위 | 자연수위 측정 | 0.5 |
| | | | | | 양 수 량 | 양수량의 적정여부 |
| | | | 이 물 질 배출여부 | 이물질, 오염물질배출여부 | | — |
| | | | | 양수장 및 보호공 | 균 열 | 균열, 백태, 박리, 파손여부 |
| | | 누 수 | 위치, 누수원인, 누수여부 | | 보통 | |
| | | 침 하 | 침하부위, 원인 및 정도 | | 보통 | |
| | | 오염방지 시설 | 덮개파손 | 덮개파손 | 파손 및 시건장치 유무 | 불량 |
| | | | | 녹발생 및 부식정도 | 불량 | |
| | | | 측 정 장 치 | 유 량 계 | 작동유무 및 파손여부 | 불량 |
| | | 출수장치 | | 출수장치의 파손여부 | 보통 | |
| | | 수위측정관 | | 수위측정관의 관리상태 | 불량 | |
| | | 기 계 | 기 계 시 설 | 수 중 펌 프 | 작동상태 | 작동여부, 진동 및 경음상태 |
| 용 량 | 이용량 대비 용량의 적정성 | | | | 불량 | |
| 전 기 | 전 기 시 설 | 배전함 및 전기설비 | 외 형 | 누유상태, 계측기기 작동 | 불량 | |
| | | | 설 치 | 위치의 적정성, 설치상태 | 불량 | |
| | | | 동 작 | 진동상태, 계기류 작동 | 불량 | |

다. 점검결과

| | | | |
|--------------------|--------------------------------------------------|---------|---------|
| 문제점 | 덮개 파손 및 녹발생, 유량계, 수위측정관, 수중모터, 배전함 작동 불량, 계량기 제거 | | |
| 대책 | 유량계, 수위측정관 설치, 배전함 및 수중모터 수리 | | |
| 추정소요사업비 (공 중 별) | 공 중 (항 목) | 처 리 내 역 | 처 리 비 용 |
| | 유량계 | 설치 | 231천원 |
| | 수위측정관 | 설치 | 167천원 |
| | 수중모터 | 설치(5hp) | 3,822천원 |
| | 수중모터 | 인양 | 1,267천원 |
| | 배전함 및 전기 | 수리 | 2,430천원 |
| | 계 | | 7,917천원 |

라. 사진대지

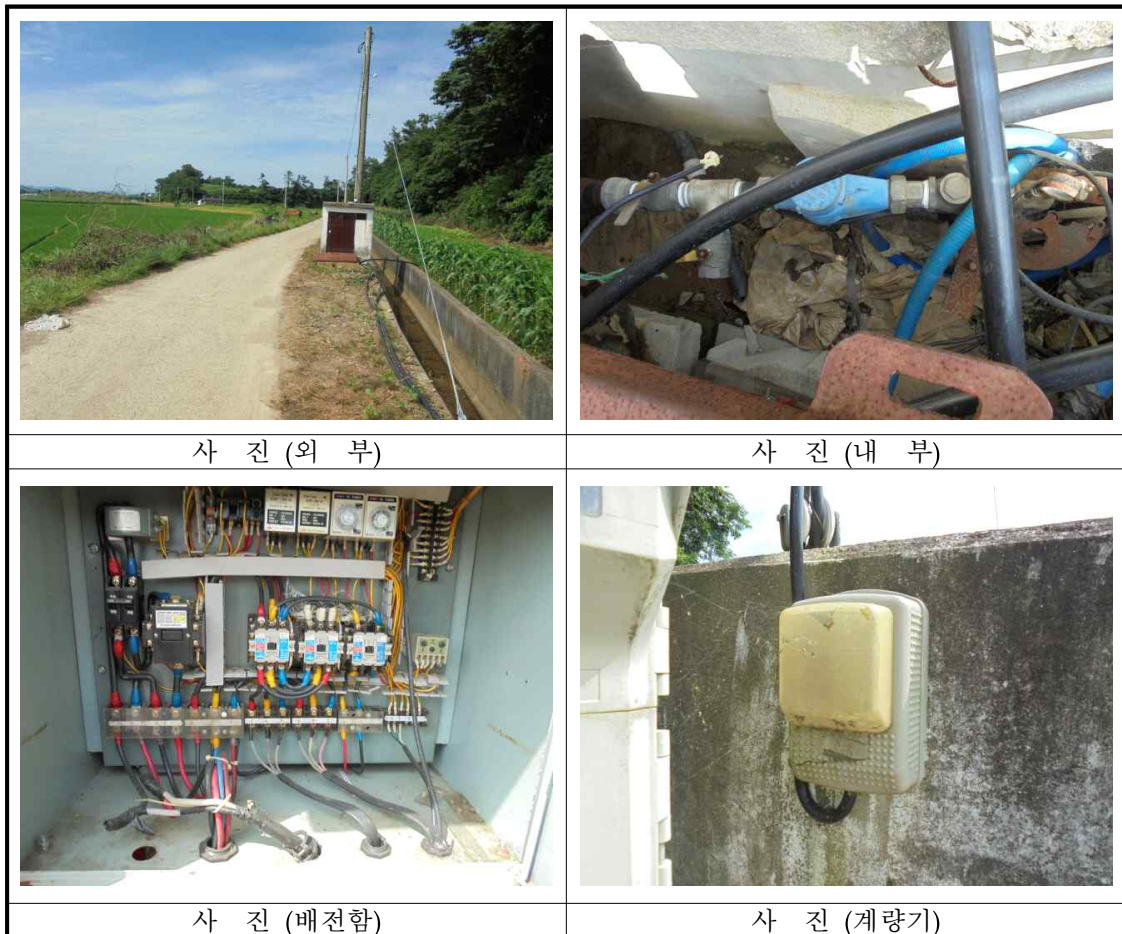

농업용 공공관정 조사

가. 관정현황

| 구 분 | 내 용 | | |
|------------|-----------------------------------------------------------------------|------|--------------|
| 지 구 명 | 고도지구 (일련번호: WGHG201600058) / 허가신고번호 : - | | |
| 위 치 | 전라남도 고흥군 풍양면 고옥리 1910번지 (위도: 34° 34' 6.24" , 경도: 127° 12' 10.45") | | |
| 채 수 량 | 250 m ³ /day | | |
| 제 원 | 가) 구 경 : 250 mm 나) 심 도 : 120 m | | |
| 수중모터펌프 | 가) 마 력 : 5 HP 나) 설치심도 : m 다) 토출관구경 : 50 mm | | |
| 개발년도(연장허가) | 1997년 12월 31일 | | |
| 점검자 소속 | 한국농어촌공사 전남지역본부 | 점검일자 | 2016년 7월 17일 |

나. 세부점검내역

| 분야별 | 구 분 | 점 검 항목 | 점검사항 | 점 검 내 용 | 점 검 결 과 | |
|-----------|---------|------------|---------|------------------|----------------|----|
| 지 질 / 수 질 | 관 정 | 수 질 | 수질검사 | 검사일 | — | |
| | | | | 농업용 수질기준 | — | |
| | | | | 부적합 항목 | — | |
| | | 관 정 | 자연수위 | 자연수위 측정 | 0.3 | |
| | | | | 양 수 량 | 양수량의 적정여부 | — |
| | | | | 이 물 질 배출여부 | 이물질, 오염물질배출여부 | — |
| | | 양수장 및 보호공 | 균 열 | 균열, 백태, 박리, 파손여부 | 불량 | |
| | | | | 누 수 | 위치, 누수원인, 누수여부 | 보통 |
| | | | | 침 하 | 침하부위, 원인 및 정도 | 보통 |
| | | 오염방지 시설 | 덮개파손 | 파손 및 시건장치 유무 | 양호 | |
| | | | | 녹발생 및 부식정도 | 불량 | |
| | | | 측 정 장 치 | 유 량 계 | 작동유무 및 파손여부 | 보통 |
| | | 출수장치 | | 출수장치의 파손여부 | 해당없음 | |
| | | 수위측정관 | | 수위측정관의 관리상태 | 불량 | |
| 기 계 | 기 계 시 설 | 수 중 펌 프 | 작동상태 | 작동여부, 진동 및 경음상태 | 불량 | |
| | | | 용 량 | 이용량 대비 용량의 적정성 | 불량 | |
| 전 기 | 전 기 시 설 | 배전함 및 전기설비 | 외 형 | 누유상태, 계측기기 작동 | 불량 | |
| | | | 설 치 | 위치의 적정성, 설치상태 | 불량 | |
| | | | 동 작 | 진동상태, 계기류 작동 | 불량 | |

다. 점검결과

| | | | |
|------------------|-------------------------------------------|---------|---------|
| 문제점 | 관정덮개 분실, 출수장치, 수위측정관 미설치, 수중모터, 배전함 작동 불량 | | |
| 대책 | 출수장치, 수위측정관 설치 및 수중모터, 배전함 수리 | | |
| 추정소요사업비 (공종별) | 공종(항목) | 처리내역 | 처리비용 |
| | 수위측정관 | 설치 | 167천원 |
| | 출수장치 | 설치 | 38천원 |
| | 수중모터 | 설치(5hp) | 3,822천원 |
| | 수중모터 | 인양 | 1,267천원 |
| | 배전함 및 전기 | 수리 | 2,430천원 |
| | 계 | | 7,724천원 |

라. 사진대지



농업용 공공관정 조사

가. 관정현황

| 구 분 | 내 용 | | |
|------------|------------------------------------------------------------------------|------|--------------|
| 지 구 명 | 고도지구 (일련번호: WGHG201600059) / 허가신고번호 : - | | |
| 위 치 | 전라남도 고흥군 풍양면 고옥리 32-2번지 (위도: 34° 34' 25.22" , 경도: 127° 12' 53.52") | | |
| 채 수 량 | m ³ /day | | |
| 제 원 | 가) 구 경 : mm 나) 심 도 : 200 m | | |
| 수중모터펌프 | 가) 마 력 : 5 HP 나) 설치심도 : m 다) 토출관구경 : mm | | |
| 개발년도(연장허가) | 1996년 12월 31일 | | |
| 점검자 소속 | 한국농어촌공사 전남지역본부 | 점검일자 | 2016년 7월 17일 |

나. 세부점검내역

| 분야별 | 구 분 | 점 검 항목 | 점검사항 | 점 검 내 용 | 점 검 결 과 | |
|-----------|---------|------------|---------|------------------|----------------|----|
| 지 질 / 수 질 | 관 정 | 수 질 | 수질검사 | 검사일 | — | |
| | | | | 농업용 수질기준 | — | |
| | | | | 부적합 항목 | — | |
| | | 관 정 | 자연수위 | 자연수위 측정 | — | |
| | | | | 양 수 량 | 양수량의 적정여부 | — |
| | | | | 이 물 질 배출여부 | 이물질, 오염물질배출여부 | — |
| | | 양수장 및 보호공 | 균 열 | 균열, 백태, 박리, 파손여부 | 불량 | |
| | | | | 누 수 | 위치, 누수원인, 누수여부 | 양호 |
| | | | | 침 하 | 침하부위, 원인 및 정도 | 보통 |
| | | 오염방지 시설 | 덮개파손 | 파손 및 시건장치 유무 | 불량 | |
| | | | | 녹발생 및 부식정도 | 불량 | |
| | | | 측 정 장 치 | 유 량 계 | 작동유무 및 파손여부 | — |
| | | 출수장치 | | 출수장치의 파손여부 | — | |
| | | 수위측정관 | | 수위측정관의 관리상태 | — | |
| 기 계 | 기 계 시 설 | 수 중 펌 프 | 작동상태 | 작동여부, 진동 및 경음상태 | 불량 | |
| | | | 용 량 | 이용량 대비 용량의 적정성 | 불량 | |
| 전 기 | 전 기 시 설 | 배전함 및 전기설비 | 외 형 | 누유상태, 계측기기 작동 | 불량 | |
| | | | 설 치 | 위치의 적정성, 설치상태 | 불량 | |
| | | | 동 작 | 진동상태, 계기류 작동 | 불량 | |

다. 점검결과

| | | | |
|--------------------|-----------------------------------------|---------|---------|
| 문제점 | 전기, 계량기 철거, 수중모터, 배전함 작동 불량, 오염방지시설 녹발생 | | |
| 대 책 | 수중모터 및 배전함 수리 | | |
| 추정소요사업비 (공 중 별) | 공 중 (항 목) | 처 리 내 역 | 처 리 비 용 |
| | 배전함 및 전기 | 수리 | 2,430천원 |
| | 수중모터 | 설치(5hp) | 3,822천원 |
| | 수중모터 | 인양 | 1,267천원 |
| | | | |
| | 계 | | 7,519천원 |

라. 사진대지



농업용 공공관정 조사

가. 관정현황

| 구 분 | 내 용 | | |
|------------|-------------------------------------------------------------------------|------|--------------|
| 지 구 명 | 고도지구 (일련번호: WGHG201600060) / 허가신고번호 : 2190109502 | | |
| 위 치 | 전라남도 고흥군 풍양면 고옥리 751-1번지 (위도: 34° 33' 47.32" , 경도: 127° 12' 36.27") | | |
| 채 수 량 | 300 m ³ /day | | |
| 제 원 | 가) 구 경 : 200 mm 나) 심 도 : 138 m | | |
| 수중모터펌프 | 가) 마 력 : 10 HP 나) 설치심도 : 110 m 다) 토출관구경 : 50 mm | | |
| 개발년도(연장허가) | 1998년 12월 31일 | | |
| 점검자 소속 | 한국농어촌공사 전남지역본부 | 점검일자 | 2016년 7월 17일 |

나. 세부점검내역

| 분야별 | 구 분 | 점 검 항목 | 점검사항 | 점 검 내 용 | 점 검 결 과 | |
|-----------|-------------|------------|---------|------------------|----------------|----|
| 지 질 / 수 질 | 관 정 | 수 질 | 수질검사 | 검사일 | — | |
| | | | | 농업용 수질기준 | — | |
| | | | | 부적합 항목 | — | |
| | | 관 정 | 자연수위 | 자연수위 측정 | 3.7 | |
| | | | | 양 수 량 | 양수량의 적정여부 | — |
| | | | | 이 물 질 배출여부 | 이물질, 오염물질배출여부 | — |
| | | 양수장 및 보호공 | 균 열 | 균열, 백태, 박리, 파손여부 | 양호 | |
| | | | | 누 수 | 위치, 누수원인, 누수여부 | 보통 |
| | | | | 침 하 | 침하부위, 원인 및 정도 | 보통 |
| | | 오염방지 시설 | 덮개파손 | 파손 및 시건장치 유무 | 보통 | |
| | | | | 녹발생 및 부식정도 | 양호 | |
| | | | 측 정 장 치 | 유 량 계 | 작동유무 및 파손여부 | 보통 |
| | | 출수장치 | | 출수장치의 파손여부 | 보통 | |
| 수위측정관 | 수위측정관의 관리상태 | 해당없음 | | | | |
| 기 계 | 기 계 시설 | 수 중 펌 프 | 작동상태 | 작동여부, 진동 및 경음상태 | — | |
| | | | 용 량 | 이용량 대비 용량의 적정성 | — | |
| 전 기 | 전 기 시설 | 배전함 및 전기설비 | 외 형 | 누유상태, 계측기기 작동 | — | |
| | | | 설 치 | 위치의 적정성, 설치상태 | — | |
| | | | 동 작 | 진동상태, 계기류 작동 | — | |

다. 점검결과

| | | | |
|--------------------|-----------|---------|---------|
| 문제점 | 수위측정관 미설치 | | |
| 대 책 | 수위측정관 설치 | | |
| 추정소요사업비 (공 종 별) | 공 종 (항 목) | 처 리 내 역 | 처 리 비 용 |
| | 수위측정관 | 설치 | 167천원 |
| | | | |
| | | | |
| | 계 | | 167천원 |

라. 사진대지



농업용 공공관정 조사

가. 관정현황

| 구 분 | 내 용 | | |
|------------|------------------------------------------------------------------------|---------------|--------------|
| 지 구 명 | 고도지구 (일련번호: WGHG201600061) / 허가신고번호 : 2190107561 | | |
| 위 치 | 전라남도 고흥군 풍양면 고옥리 87-1번지 (위도: 34° 34' 20.63" , 경도: 127° 12' 50.07") | | |
| 채 수 량 | 300 m ³ /day | | |
| 제 원 | 가) 구 경 : 200 mm | 나) 심 도 : 69 m | |
| 수중모터펌프 | 가) 마 력 : 5 HP | 나) 설치심도 : m | |
| | 다) 토출관구경 : mm | | |
| 개발년도(연장허가) | 1989년 12월 31일 | | |
| 점검자 소속 | 한국농어촌공사 전남지역본부 | 점검일자 | 2016년 7월 18일 |

나. 세부점검내역

| 분야별 | 구 분 | 점 검 항목 | 점검사항 | 점 검 내 용 | 점 검 결 과 | |
|-----------|-------------|------------|---------|------------------|----------------|---|
| 지 질 / 수 질 | 관 정 | 수 질 | 수질검사 | 검사일 | — | |
| | | | | 농업용 수질기준 | — | |
| | | | | 부적합 항목 | — | |
| | | 관 정 | 자연수위 | 자연수위 측정 | — | |
| | | | | 양 수 량 | 양수량의 적정여부 | — |
| | | | | 이 물 질 배출여부 | 이물질, 오염물질배출여부 | — |
| | | 양수장 및 보호공 | 균 열 | 균열, 백태, 박리, 파손여부 | — | |
| | | | | 누 수 | 위치, 누수원인, 누수여부 | — |
| | | | | 침 하 | 침하부위, 원인 및 정도 | — |
| | | 오염방지 시설 | 덮개파손 | 파손 및 시건장치 유무 | 해당없음 | |
| | | | | 녹발생 및 부식정도 | — | |
| | | | 측 정 장 치 | 유 량 계 | 작동유무 및 파손여부 | — |
| | | 출수장치 | | 출수장치의 파손여부 | — | |
| 수위측정관 | 수위측정관의 관리상태 | — | | | | |
| 기 계 | 기 계 시 설 | 수 중 펌 프 | 작동상태 | 작동여부, 진동 및 경음상태 | 해당없음 | |
| | | | 용 량 | 이용량 대비 용량의 적정성 | 해당없음 | |
| 전 기 | 전 기 시 설 | 배전함 및 전기설비 | 외 형 | 누유상태, 계측기기 작동 | 해당없음 | |
| | | | 설 치 | 위치의 적정성, 설치상태 | 해당없음 | |
| | | | 동 작 | 진동상태, 계기류 작동 | 해당없음 | |

다. 점검결과

| | | | |
|--------------------|-------------------------------------------------------------------|---------|---------|
| 문제점 | 공공 시설은 없고, 배전함, 수중모터 제거상태, 일반 모터를 연결하여 외부에서 사용중이고 모터 상부보호공 미설치 | | |
| 대 책 | 수중모터, 배전함, 상부보호공 설치 | | |
| 추정소요사업비 (공 중 별) | 공 종 (항 목) | 처 리 내 역 | 처 리 비 용 |
| | 수중모터 | 설치(5hp) | 3,822천원 |
| | 수중모터 | 인양 | 1,267천원 |
| | 상부보호공 | 설치 | 988천원 |
| | 배전함 및 전기 | 설치 | 2,430천원 |
| | 계 | | 8,507천원 |

라. 사진대지



농업용 공공관정 조사

가. 관정현황

| 구 분 | 내 용 | | |
|------------|------------------------------------------------------------------------|------|--------------|
| 지 구 명 | 고도지구 (일련번호: WGHG201600063) / 허가신고번호 : 2190107475 | | |
| 위 치 | 전라남도 고흥군 풍양면 매곡리 1006-18번지 (위도: 34° 31' 51.46" , 경도: 127° 13' 58") | | |
| 채 수 량 | 250 m ³ /day | | |
| 제 원 | 가) 구 경 : 250 mm 나) 심 도 : 85 m | | |
| 수중모터펌프 | 가) 마 력 : 5 HP 나) 설치심도 : m 다) 토출관구경 : 50 mm | | |
| 개발년도(연장허가) | 1996년 12월 31일 | | |
| 점검자 소속 | 한국농어촌공사 전남지역본부 | 점검일자 | 2016년 7월 17일 |

나. 세부점검내역

| 분야별 | 구 분 | 점 검 항목 | 점검사항 | 점 검 내 용 | 점 검 결 과 | |
|-----------|---------|------------|---------|------------------|----------------|----|
| 지 질 / 수 질 | 관 정 | 수 질 | 수질검사 | 검사일 | — | |
| | | | | 농업용 수질기준 | — | |
| | | | | 부적합 항목 | — | |
| | | 관 정 | 자연수위 | 자연수위 측정 | 0.8 | |
| | | | | 양 수 량 | 양수량의 적정여부 | — |
| | | | | 이 물 질 배출여부 | 이물질, 오염물질배출여부 | — |
| | | 양수장 및 보호공 | 균 열 | 균열, 백태, 박리, 파손여부 | 불량 | |
| | | | | 누 수 | 위치, 누수원인, 누수여부 | 보통 |
| | | | | 침 하 | 침하부위, 원인 및 정도 | 보통 |
| | | 오염방지 시설 | 덮개파손 | 파손 및 시건장치 유무 | 불량 | |
| | | | | 녹발생 및 부식정도 | 불량 | |
| | | | 측 정 장 치 | 유 량 계 | 작동유무 및 파손여부 | 양호 |
| | | 출수장치 | | 출수장치의 파손여부 | 해당없음 | |
| | | 수위측정관 | | 수위측정관의 관리상태 | 보통 | |
| 기 계 | 기 계 시 설 | 수 중 펌 프 | 작동상태 | 작동여부, 진동 및 경음상태 | 보통 | |
| | | | 용 량 | 이용량 대비 용량의 적정성 | 보통 | |
| 전 기 | 전 기 시 설 | 배전함 및 전기설비 | 외 형 | 누유상태, 계측기기 작동 | 보통 | |
| | | | 설 치 | 위치의 적정성, 설치상태 | 보통 | |
| | | | 동 작 | 진동상태, 계기류 작동 | 보통 | |

다. 점검결과

| | | | |
|------------------|---------------------------------------|------|-------|
| 문제점 | 수위측정관 미설치 및 장유 지붕뚫개 파손, 현재 일반 모터와 혼용중 | | |
| 대책 | 수위측정관 설치 | | |
| 추정소요사업비 (공종별) | 공종(항목) | 처리내역 | 처리비용 |
| | 수위측정관 | 설치 | 167천원 |
| | | | |
| | | | |
| | 계 | | 167천원 |

라. 사진대지



농업용 공공관정 조사

가. 관정현황

| 구 분 | 내 용 | | |
|------------|------------------------------------------------------------------------|---------------|--------------|
| 지 구 명 | 고도지구 (일련번호: WGHG201600064) / 허가신고번호 : - | | |
| 위 치 | 전라남도 고흥군 풍양면 매곡리 1031번지 (위도: 34° 32' 19.96" , 경도: 127° 14' 39.08") | | |
| 채 수 량 | 327 m ³ /day | | |
| 제 원 | 가) 구 경 : 200 mm | 나) 심 도 : 60 m | |
| 수중모터펌프 | 가) 마 력 : 10 HP | 나) 설치심도 : m | |
| | 다) 토출관구경 : mm | | |
| 개발년도(연장허가) | 1993년 12월 31일 | | |
| 점검자 소속 | 한국농어촌공사 전남지역본부 | 점검일자 | 2016년 7월 17일 |

나. 세부점검내역

| 분야별 | 구 분 | 점 검 항목 | 점검사항 | 점 검 내 용 | 점 검 결 과 | |
|-----------|--------|------------|------|------------------|----------------|--|
| 지 질 / 수 질 | 관 정 | 수 질 | 수질검사 | 검사일 | — | |
| | | | | 농업용 수질기준 | — | |
| | | | | 부적합 항목 | — | |
| | | 관 정 | 자연수위 | 자연수위 측정 | | |
| | | | | 양 수 량 | 양수량의 적정여부 | |
| | | | | 이 물 질 배출여부 | 이물질, 오염물질배출여부 | |
| | | 양수장 및 보호공 | 균 열 | 균열, 백태, 박리, 파손여부 | | |
| | | | | 누 수 | 위치, 누수원인, 누수여부 | |
| | | | | 침 하 | 침하부위, 원인 및 정도 | |
| | | 오염방지 시설 | 덮개파손 | 파손 및 시건장치 유무 | | |
| | | | | 녹발생 및 부식정도 | | |
| | | | | 유 량 계 | 작동유무 및 파손여부 | |
| | | 측 장 치 | 출수장치 | 출수장치의 파손여부 | | |
| | | | | 수위측정관 | 수위측정관의 관리상태 | |
| 기 계 | 기 계 시설 | 수 중 펌 프 | 작동상태 | 작동여부, 진동 및 경음상태 | | |
| | | | 용 량 | 이용량 대비 용량의 적정성 | | |
| 전 기 | 전 기 시설 | 배전함 및 전기설비 | 외 형 | 누유상태, 계측기기 작동 | | |
| | | | 설 치 | 위치의 적정성, 설치상태 | | |
| | | | 동 작 | 진동상태, 계기류 작동 | | |

다. 점검결과

| | | | |
|------------------|-----------------------------------------------------------------|------|---------|
| 문제점 | 20년전 시설은 철거했으나 관정 폐공처리 되지 못함, 인근 주민이 장옥을 창고용으로만 사용중, 원상복구 요청 | | |
| 대책 | 원상복구 | | |
| 추정소요사업비 (공종별) | 공종(항목) | 처리내역 | 처리비용 |
| | 원상복구 | | 3,500천원 |
| | | | |
| | | | |
| | 계 | | 3,500천원 |

라. 사진대지

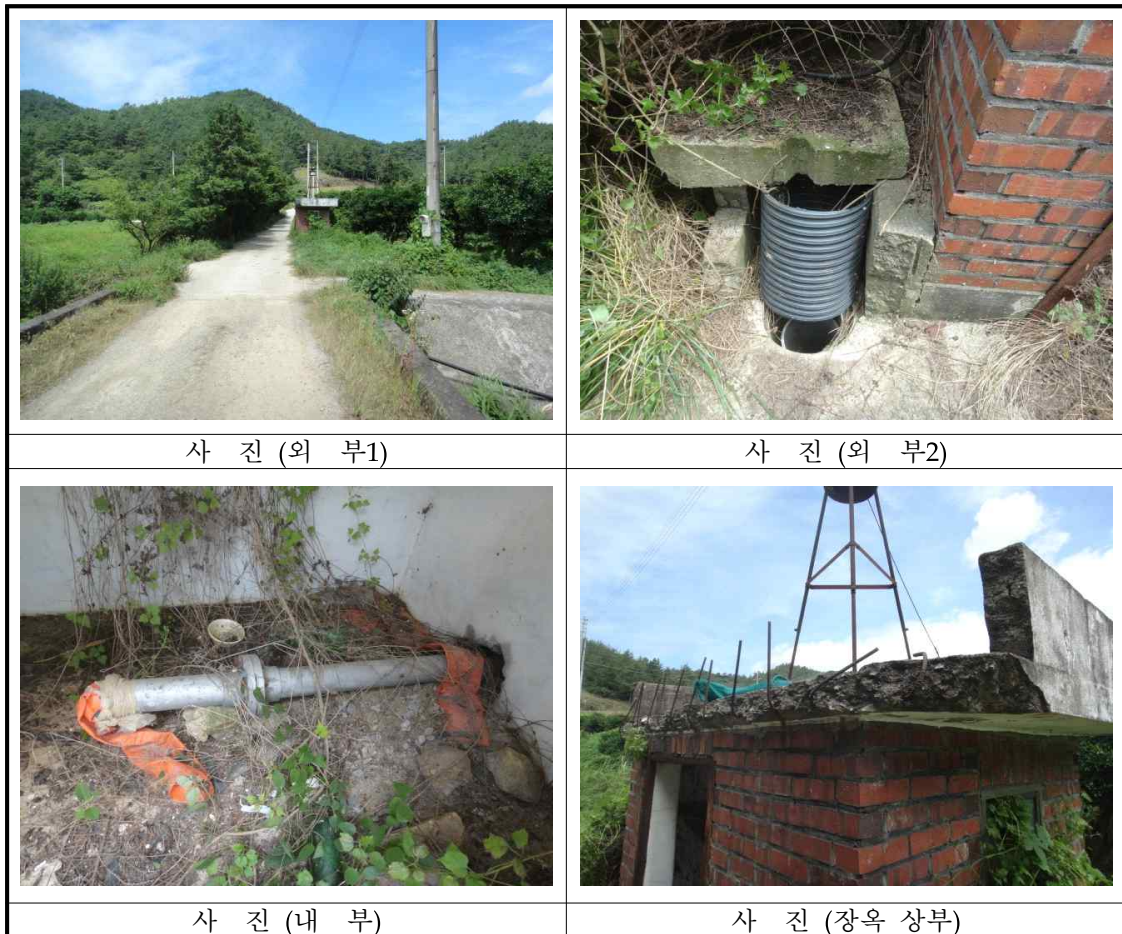

농업용 공공관정 조사

가. 관정현황

| 구 분 | 내 용 | | |
|------------|------------------------------------------------------------------------|------|--------------|
| 지 구 명 | 고도지구 (일련번호: WGHG201600065) / 허가신고번호 : - | | |
| 위 치 | 전라남도 고흥군 풍양면 보천리 1159번지 (위도: 34° 34' 49.36" , 경도: 127° 13' 55.12") | | |
| 채 수 량 | 363 m ³ /day | | |
| 제 원 | 가) 구 경 : 250 mm 나) 심 도 : 68 m | | |
| 수중모터펌프 | 가) 마 력 : 10 HP 나) 설치심도 : m 다) 토출관구경 : 50 mm | | |
| 개발년도(연장허가) | 1992년 12월 31일 | | |
| 점검자 소속 | 한국농어촌공사 전남지역본부 | 점검일자 | 2016년 7월 18일 |

나. 세부점검내역

| 분야별 | 구 분 | 점 검 항목 | 점검사항 | 점 검 내 용 | 점 검 결 과 | |
|-----------|----------------|------------|---------|------------------|----------------|-----------------|
| 지 질 / 수 질 | 관 정 | 수 질 | 수질검사 | 검사일 | — | |
| | | | | 농업용 수질기준 | — | |
| | | | | 부적합 항목 | — | |
| | | 관 정 | 자연수위 | 자연수위 측정 | 5.0 | |
| | | | | 양 수 량 | 양수량의 적정여부 | — |
| | | | | 이 물 질 배출여부 | 이물질, 오염물질배출여부 | — |
| | | 양수장 및 보호공 | 균 열 | 균열, 백태, 박리, 파손여부 | 보통 | |
| | | | | 누 수 | 위치, 누수원인, 누수여부 | 보통 |
| | | | | 침 하 | 침하부위, 원인 및 정도 | 보통 |
| | | 오염방지 시설 | 덮개파손 | 파손 및 시건장치 유무 | 불량 | |
| | | | | 녹발생 및 부식정도 | 보통 | |
| | | | 측 정 장 치 | 유 량 계 | 작동유무 및 파손여부 | 보통 |
| | | 출수장치 | | 출수장치의 파손여부 | 보통 | |
| | | 수위측정관 | | 수위측정관의 관리상태 | 불량 | |
| | | 기 계 | 기 계 시 설 | 수 중 펌 프 | 작동상태 | 작동여부, 진동 및 경음상태 |
| 용 량 | 이용량 대비 용량의 적정성 | | | | 보통 | |
| 전 기 | 전 기 시 설 | 배전함 및 전기설비 | 외 형 | 누유상태, 계측기기 작동 | 양호 | |
| | | | 설 치 | 위치의 적정성, 설치상태 | 양호 | |
| | | | 동 작 | 진동상태, 계기류 작동 | 양호 | |

다. 점검결과

| | | | |
|--------------------|-----------------------|---------|---------|
| 문제점 | 수위측정관 불량 및 장옥 지붕덮개 분실 | | |
| 대 책 | 수위측정관 설치 | | |
| 추정소요사업비 (공 종 별) | 공 종 (항 목) | 처 리 내 역 | 처 리 비 용 |
| | 수위측정관 | 설치 | 167천원 |
| | | | |
| | | | |
| | 계 | | 167천원 |

라. 사진대지



농업용 공공관정 조사

가. 관정현황

| 구 분 | 내 용 | | |
|------------|-------------------------------------------------------------------------|------|--------------|
| 지 구 명 | 고도지구 (일련번호: WGHG201600067) / 허가신고번호 : - | | |
| 위 치 | 전라남도 고흥군 풍양면 봉양리 1005-6번지 (위도: 34° 34' 27.39" , 경도: 127° 13' 33.7") | | |
| 채 수 량 | 432 m ³ /day | | |
| 제 원 | 가) 구 경 : 250 mm 나) 심 도 : 57 m | | |
| 수중모터펌프 | 가) 마 력 : 10 HP 나) 설치심도 : m 다) 토출관구경 : 50 mm | | |
| 개발년도(연장허가) | 1989년 12월 31일 | | |
| 점검자 소속 | 한국농어촌공사 전남지역본부 | 점검일자 | 2016년 7월 18일 |

나. 세부점검내역

| 분야별 | 구 분 | 점 검 항목 | 점검사항 | 점 검 내 용 | 점 검 결 과 |
|-----------|----------------|------------|---------|------------------|----------------|
| 지 질 / 수 질 | 관 정 | 수 질 | 수질검사 | 검사일 | — |
| | | | | 농업용 수질기준 | — |
| | | | | 부적합 항목 | — |
| | | 관 정 | 자연수위 | 자연수위 측정 | 측정불가 |
| | | | | 양 수 량 | 양수량의 적정여부 |
| | | | | 이 물 질 배출여부 | — |
| | | 양수장 및 보호공 | 균 열 | 균열, 백태, 박리, 파손여부 | 양호 |
| | | | | 누 수 | 위치, 누수원인, 누수여부 |
| | | | | 침 하 | 침하부위, 원인 및 정도 |
| | | 오염방지 시설 | 덮개파손 | 파손 및 시건장치 유무 | 불량 |
| | | | | 녹발생 및 부식정도 | 불량 |
| | | | 측 정 장 치 | 유 량 계 | 작동유무 및 파손여부 |
| | | 출수장치 | | 출수장치의 파손여부 | |
| | | 수위측정관 | | 수위측정관의 관리상태 | |
| | | 기 계 | 기 계 시 설 | 수 중 펌 프 | 작동상태 |
| 용 량 | 이용량 대비 용량의 적정성 | | | | |
| 전 기 | 전 기 시 설 | 배전함 및 전기설비 | 외 형 | 누유상태, 계측기기 작동 | |
| | | | 설 치 | 위치의 적정성, 설치상태 | |
| | | | 동 작 | 진동상태, 계기류 작동 | |

다. 점검결과

| | | | |
|--------------------|--------------------------------------------------|---------|---------|
| 문제점 | 유량계, 수위측정관, 출수장치 불량, 녹발생 일반 모터를 여러 개 연결하여 사용중 | | |
| 대책 | 유량계, 수위측정관, 출수장치 설치 | | |
| 추정소요사업비 (공 중 별) | 공 중 (항 목) | 처 리 내 역 | 처 리 비 용 |
| | 유량계 | 설치 | 231천원 |
| | 수위측정관 | 설치 | 167천원 |
| | 출수장치 | 설치 | 38천원 |
| | | | |
| | 계 | | 436천원 |

라. 사진대지

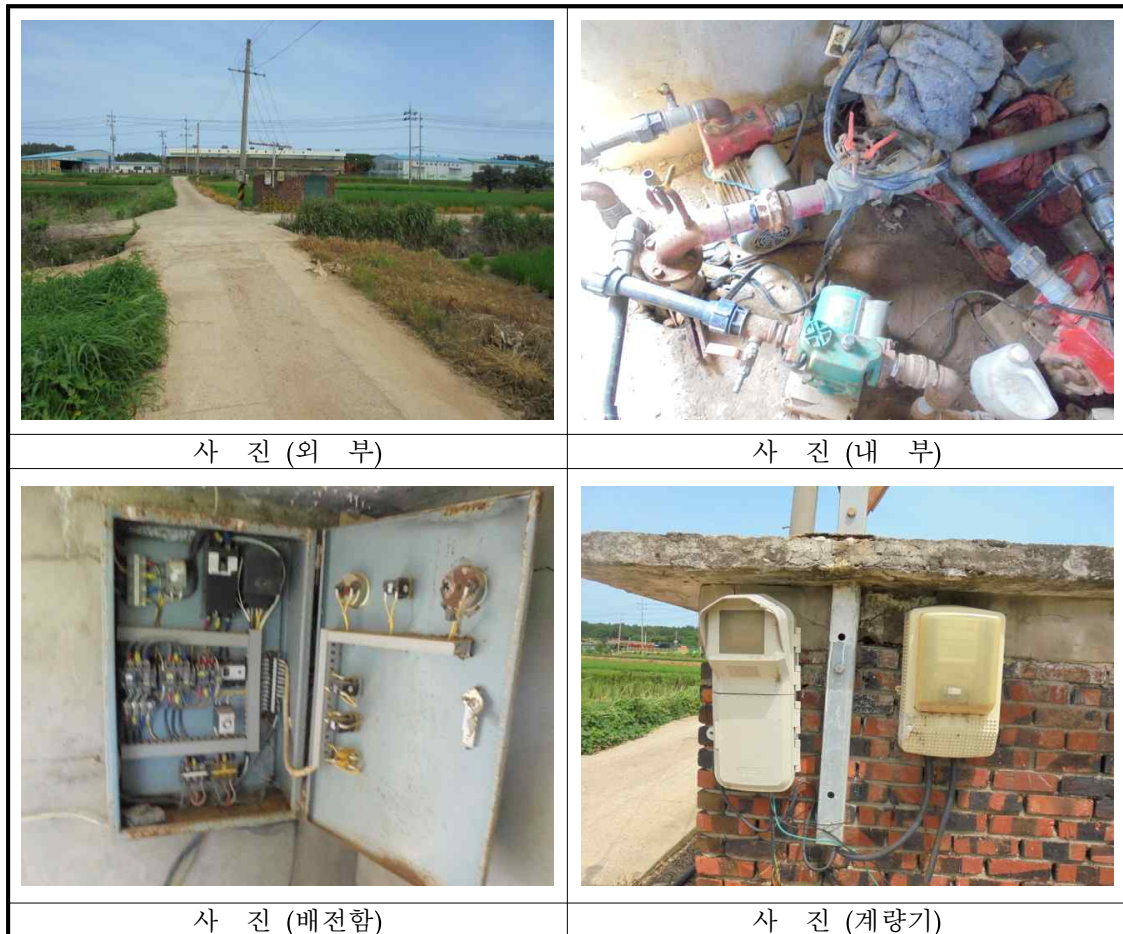

농업용 공공관정 조사

가. 관정현황

| 구 분 | 내 용 | | |
|------------|------------------------------------------------------------------------|------|--------------|
| 지 구 명 | 고도지구 (일련번호: WGHG201600068) / 허가신고번호 : - | | |
| 위 치 | 전라남도 고흥군 풍양면 봉양리 882-2번지 (위도: 34° 34' 28.28" , 경도: 127° 13' 2.58") | | |
| 채 수 량 | m ³ /day | | |
| 제 원 | 가) 구 경 : 200 mm 나) 심 도 : 200 m | | |
| 수중모터펌프 | 가) 마 력 : 10 HP 나) 설치심도 : m 다) 토출관구경 : 50 mm | | |
| 개발년도(연장허가) | 1996년 12월 31일 | | |
| 점검자 소속 | 한국농어촌공사 전남지역본부 | 점검일자 | 2016년 7월 18일 |

나. 세부점검내역

| 분야별 | 구 분 | 점 검 항목 | 점검사항 | 점 검 내 용 | 점 검 결 과 |
|-----------|---------|------------|---------|-----------------|------------------|
| 지 질 / 수 질 | 관 정 | 수 질 | 수질검사 | 검사일 | — |
| | | | | 농업용 수질기준 | — |
| | | | | 부적합 항목 | — |
| | | 관 정 | 자연수위 | 자연수위 측정 | 측정불가 |
| | | | | 양 수 량 | 양수량의 적정여부 |
| | | | | 이 물 질 배출여부 | — |
| | | 양수장 및 보호공 | 균 열 침 하 | 균 열 | 균열, 백태, 박리, 파손여부 |
| | | | | 누 수 | 위치, 누수원인, 누수여부 |
| | | | | 침 하 | 침하부위, 원인 및 정도 |
| | | 오염방지 시설 | 덮개파손 | 파손 및 시건장치 유무 | 양호 |
| | | | | 녹발생 및 부식정도 | 양호 |
| | | | 측 정 장 치 | 유 량 계 | 작동유무 및 파손여부 |
| | | 출수장치 | | 출수장치의 파손여부 | |
| | | 수위측정관 | | 수위측정관의 관리상태 | |
| 기 계 | 기 계 시 설 | 수 중 펌 프 | 작동상태 | 작동여부, 진동 및 경음상태 | |
| | | | 용 량 | 이용량 대비 용량의 적정성 | |
| 전 기 | 전 기 시 설 | 배전함 및 전기설비 | 외 형 | 누유상태, 계측기기 작동 | |
| | | | 설 치 | 위치의 적정성, 설치상태 | |
| | | | 동 작 | 진동상태, 계기류 작동 | |

다. 점검결과

| | | | |
|--------------------|---------------------------|---------|---------|
| 문제점 | 관정매립으로 수위측정 불가, 배전함 작동 불량 | | |
| 대 책 | 배전함 수리 | | |
| 추정소요사업비 (공 중 별) | 공 중 (항 목) | 처 리 내 역 | 처 리 비 용 |
| | 배전함 및 전기 | 수리 | 2,430천원 |
| | | | |
| | | | |
| | 계 | | 2,430천원 |

라. 사진대지



농업용 공공관정 조사

가. 관정현황

| 구 분 | 내 용 | | |
|------------|------------------------------------------------------------------------|------|--------------|
| 지 구 명 | 고도지구 (일련번호: WGHG201600069) / 허가신고번호 : - | | |
| 위 치 | 전라남도 고흥군 풍양면 상림리 265-2번지 (위도: 34° 35' 3.91" , 경도: 127° 15' 15.62") | | |
| 채 수 량 | 230 m ³ /day | | |
| 제 원 | 가) 구 경 : 250 mm 나) 심 도 : 150 m | | |
| 수중모터펌프 | 가) 마 력 : 10 HP 나) 설치심도 : m 다) 토출관구경 : 50 mm | | |
| 개발년도(연장허가) | 1995년 12월 31일 | | |
| 점검자 소속 | 한국농어촌공사 전남지역본부 | 점검일자 | 2016년 7월 18일 |

나. 세부점검내역

| 분야별 | 구 분 | 점 검 항목 | 점검사항 | 점 검 내 용 | 점 검 결 과 |
|-----------|-----------------|------------|----------------|------------------|----------------|
| 지 질 / 수 질 | 관 정 | 수 질 | 수질검사 | 검사일 | — |
| | | | | 농업용 수질기준 | — |
| | | | | 부적합 항목 | — |
| | | 관 정 | 자연수위 | 자연수위 측정 | 측정불가 |
| | | | | 양 수 량 | 양수량의 적정여부 |
| | | | | 이 물 질 배출여부 | — |
| | | 양수장 및 보호공 | 균 열 | 균열, 백태, 박리, 파손여부 | 양호 |
| | | | | 누 수 | 위치, 누수원인, 누수여부 |
| | | | | 침 하 | 침하부위, 원인 및 정도 |
| | | 오염방지 시설 | 덮개파손 | 파손 및 시건장치 유무 | 양호 |
| | | | | 녹발생 및 부식정도 | 양호 |
| | | | | 유 량 계 | 작동유무 및 파손여부 |
| | | 측 장 치 | 출수장치 | 출수장치의 파손여부 | 양호 |
| | | | | 수위측정관 | 수위측정관의 관리상태 |
| 작동상태 | 작동여부, 진동 및 경음상태 | | | | |
| 기 계 | 기 계 시설 | 수 중 펌 프 | 이용량 대비 용량의 적정성 | 양호 | |
| | | | 외 형 | 누유상태, 계측기기 작동 | |
| 전 기 | 전 기 시설 | 배전함 및 전기설비 | 설 치 | 불량 | |
| | | | 위 치의 적정성, 설치상태 | 불량 | |
| | | | 동 작 | 진동상태, 계기류 작동 | |

다. 점검결과

| | | | |
|--------------------|----------------------|---------|----------|
| 문제점 | 수위측정관 불량 및 배전함 작동 불량 | | |
| 대 책 | 수위측정관 설치 및 배전함 수리 | | |
| 추정소요사업비 (공 중 별) | 공 중 (항 목) | 처 리 내 역 | 처 리 비 용 |
| | 수위측정관 | 설치 | 167천원 |
| | 배전함 및 전기 | 수리 | 2,430천원 |
| | | | |
| | 계 | | 2,597천 원 |

라. 사진대지



농업용 공공관정 조사

가. 관정현황

| 구 분 | 내 용 | | |
|------------|--------------------------------------------------------------------------|----------------|--------------|
| 지 구 명 | 고도지구 (일련번호: WGHG201600070) / 허가신고번호 : - | | |
| 위 치 | 전라남도 고흥군 풍양면 송정리 1165-20번지 (위도: 34° 31' 44.91" , 경도: 127° 14' 53.6") | | |
| 채 수 량 | 200 m ³ /day | | |
| 제 원 | 가) 구 경 : 250 mm | 나) 심 도 : 100 m | |
| 수중모터펌프 | 가) 마 력 : 5 HP | 나) 설치심도 : m | |
| | 다) 토출관구경 : 50 mm | | |
| 개발년도(연장허가) | 2001년 12월 31일 | | |
| 점검자 소속 | 한국농어촌공사 전남지역본부 | 점검일자 | 2016년 7월 17일 |

나. 세부점검내역

| 분야별 | 구 분 | 점 검 항목 | 점검사항 | 점 검 내 용 | 점 검 결 과 | | | |
|-----------|--------|------------|------|-----------------|----------------|---------------|------------------|----|
| 지 질 / 수 질 | 관 정 | 수 질 | 수질검사 | 검사일 | — | | | |
| | | | | 농업용 수질기준 | — | | | |
| | | | | 부적합 항목 | — | | | |
| | | 관 정 | 자연수위 | 자연수위 | 자연수위 측정 | 5.0 | | |
| | | | | | 양 수 량 | 양수량의 적정여부 | — | |
| | | | | | 이 물 질 배출여부 | 이물질, 오염물질배출여부 | | — |
| | | | | | 양수장 및 보호공 | 균 열 | 균열, 백태, 박리, 파손여부 | |
| | | | | 누 수 | 위치, 누수원인, 누수여부 | | 양호 | |
| | | | | 침 하 | 침하부위, 원인 및 정도 | | 양호 | |
| | | 오염방지 시설 | 덮개파손 | 덮개부식 | 파손 및 시건장치 유무 | 양호 | | |
| | | | | | 녹발생 및 부식정도 | 양호 | | |
| | | | | | 유 량 계 | 작동유무 및 파손여부 | | 불량 |
| | | 측 장 치 | 출수장치 | 수위측정관 | 출수장치의 파손여부 | 양호 | | |
| | | | | | 수위측정관의 관리상태 | 불량 | | |
| 기 계 | 기 계 시설 | 수 중 펌 프 | 작동상태 | 작동여부, 진동 및 경음상태 | | 양호 | | |
| | | | 용 량 | 이용량 대비 용량의 적정성 | | 양호 | | |
| 전 기 | 전 기 시설 | 배전함 및 전기설비 | 외 형 | 누유상태, 계측기기 작동 | | 양호 | | |
| | | | 설 치 | 위치의 적정성, 설치상태 | | 양호 | | |
| | | | 동 작 | 진동상태, 계기류 작동 | | 양호 | | |

다. 점검결과

| | | | |
|--------------------|---------------|---------|---------|
| 문제점 | 유량계, 수위측정관 불량 | | |
| 대 책 | 유량계, 수위측정관 설치 | | |
| 추정소요사업비 (공 중 별) | 공 중 (항 목) | 처 리 내 역 | 처 리 비 용 |
| | 유량계 | 설치 | 231천원 |
| | 수위측정관 | 설치 | 167천원 |
| | | | |
| | | | |
| | 계 | | 398천원 |

라. 사진대지

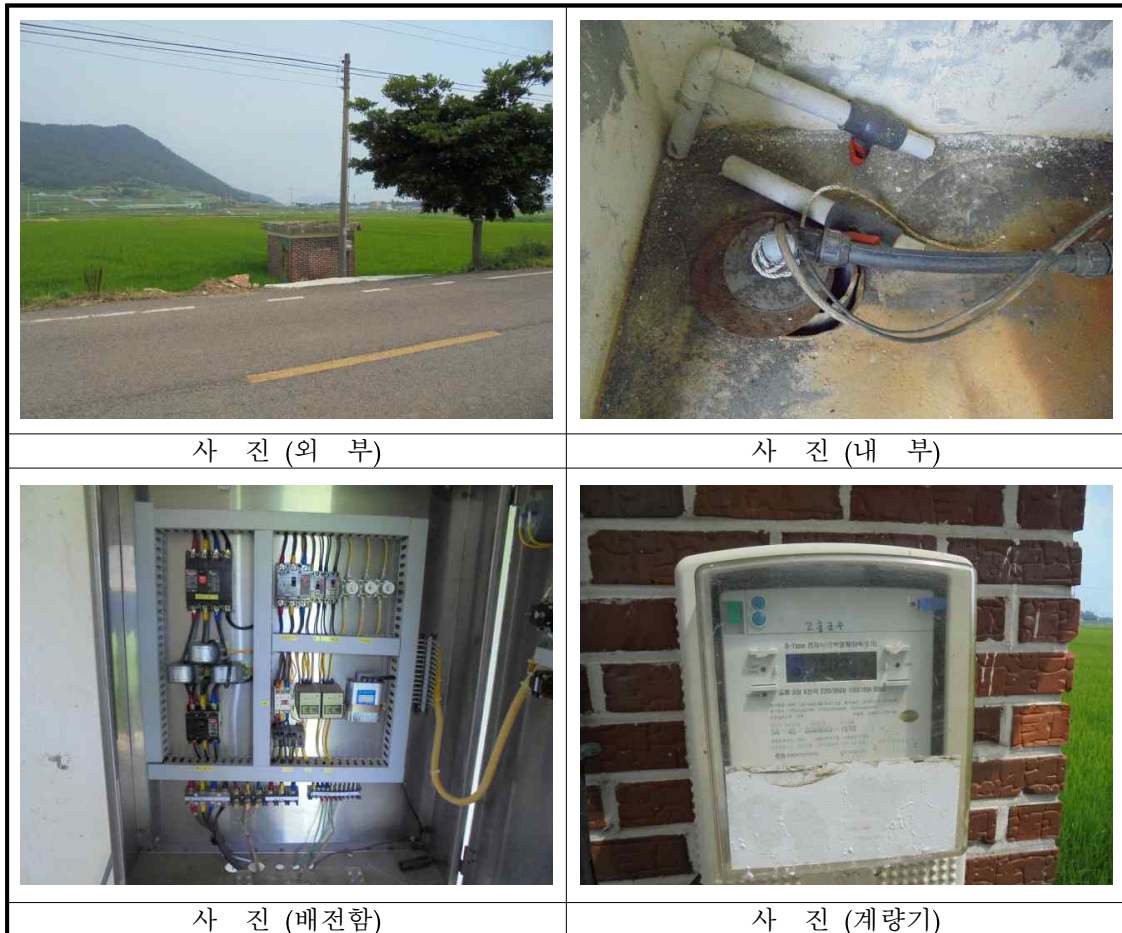

농업용 공공관정 조사

가. 관정현황

| 구 분 | 내 용 | | |
|------------|-------------------------------------------------------------------------|------|--------------|
| 지 구 명 | 고도지구 (일련번호: WGHG201600071) / 허가신고번호 : - | | |
| 위 치 | 전라남도 고흥군 풍양면 송정리 1166-3번지 (위도: 34° 31' 52.78" , 경도: 127° 15' 5.15") | | |
| 채 수 량 | m ³ /day | | |
| 제 원 | 가) 구 경 : 250 mm 나) 심 도 : 200 m | | |
| 수중모터펌프 | 가) 마 력 : 10 HP 나) 설치심도 : m 다) 토출관구경 : 50 mm | | |
| 개발년도(연장허가) | 1995년 12월 31일 | | |
| 점검자 소속 | 한국농어촌공사 전남지역본부 | 점검일자 | 2016년 7월 17일 |

나. 세부점검내역

| 분야별 | 구 분 | 점 검 항목 | 점검사항 | 점 검 내 용 | 점 검 결 과 | | |
|-----------|--------|------------|------|-----------------|------------------|----------------|----|
| 지 질 / 수 질 | 관 정 | 수 질 | 수질검사 | 검사일 | — | | |
| | | | | 농업용 수질기준 | — | | |
| | | | | 부적합 항목 | — | | |
| | | 관 정 | 자연수위 | 자연수위 | 자연수위 측정 | 1.7 | |
| | | | | | 양 수 량 | 양수량의 적정여부 | — |
| | | | | | 이 물 질 배출여부 | 이물질, 오염물질배출여부 | — |
| | | 양수장 및 보호공 | 균 열 | 균 열 | 균열, 백태, 박리, 파손여부 | 불량 | |
| | | | | | 누 수 | 위치, 누수원인, 누수여부 | 보통 |
| | | | | | 침 하 | 침하부위, 원인 및 정도 | 보통 |
| | | 오염방지 시설 | 덮개파손 | 덮개부식 | 파손 및 시건장치 유무 | 보통 | |
| | | | | | 녹발생 및 부식정도 | 불량 | |
| | | | | | 유 량 계 | 작동유무 및 파손여부 | 보통 |
| | | 측 장 치 | 출수장치 | 출수장치 | 출수장치의 파손여부 | 보통 | |
| | | | | | 수위측정관 | 수위측정관의 관리상태 | 불량 |
| 기 계 | 기 계 시설 | 수 중 펌 프 | 작동상태 | 작동여부, 진동 및 경음상태 | — | | |
| | | | 용 량 | 이용량 대비 용량의 적정성 | — | | |
| 전 기 | 전 기 시설 | 배전함 및 전기설비 | 외 형 | 누유상태, 계측기기 작동 | — | | |
| | | | 설 치 | 위치의 적정성, 설치상태 | — | | |
| | | | 동 작 | 진동상태, 계기류 작동 | — | | |

다. 점검결과

| | | | |
|------------------|----------------------------------------------|------|-------|
| 문제점 | 전기 제거, 수위측정관 불량, 녹발생 관정 및 시설있는 맨홀 안에 침수상태 | | |
| 대책 | 수위측정관 설치 | | |
| 추정소요사업비 (공종별) | 공종(항목) | 처리내역 | 처리비용 |
| | 수위측정관 | 설치 | 167천원 |
| | | | |
| | | | |
| | 계 | | 167천원 |

라. 사진대지



농업용 공공관정 조사

가. 관정현황

| 구 분 | 내 용 | | |
|------------|------------------------------------------------------------------------|------|--------------|
| 지 구 명 | 고도지구 (일련번호: WGHG201600072) / 허가신고번호 : - | | |
| 위 치 | 전라남도 고흥군 풍양면 송정리 1174번지 (위도: 34° 32' 16.12" , 경도: 127° 15' 22.94") | | |
| 채 수 량 | 363 m ³ /day | | |
| 제 원 | 가) 구 경 : 250 mm 나) 심 도 : 68 m | | |
| 수중모터펌프 | 가) 마 력 : 10 HP 나) 설치심도 : m 다) 토출관구경 : 50 mm | | |
| 개발년도(연장허가) | 1991년 12월 31일 | | |
| 점검자 소속 | 한국농어촌공사 전남지역본부 | 점검일자 | 2016년 7월 17일 |

나. 세부점검내역

| 분야별 | 구 분 | 점 검 항목 | 점검사항 | 점 검 내 용 | 점 검 결 과 | |
|-----------|----------------|------------|----------------|---------------|--------------|------------------|
| 지 질 / 수 질 | 관 정 | 수 질 | 수질검사 | 검사일 | — | |
| | | | | 농업용 수질기준 | — | |
| | | | | 부적합 항목 | — | |
| | | 관 정 | 자연수위 | 자연수위 | 자연수위 측정 | 측정불가 |
| | | | | | 양 수 량 | 양수량의 적정여부 |
| | | | 이 물 질 배출여부 | 이물질, 오염물질배출여부 | | — |
| | | | | 양수장 및 보호공 | 균 열 | 균열, 백태, 박리, 파손여부 |
| | | 누 수 | 위치, 누수원인, 누수여부 | | 보통 | |
| | | 침 하 | 침하부위, 원인 및 정도 | | 보통 | |
| | | 오염방지 시설 | 덮개파손 | 덮개파손 | 파손 및 시건장치 유무 | 보통 |
| | | | | 녹발생 및 부식정도 | 보통 | |
| | | | 측 정 장 치 | 유 량 계 | 작동유무 및 파손여부 | 불량 |
| | | 출수장치 | | 출수장치의 파손여부 | 보통 | |
| | | 수위측정관 | | 수위측정관의 관리상태 | 불량 | |
| | | 기 계 | 기 계 시설 | 수 중 펌 프 | 작동상태 | 작동여부, 진동 및 경음상태 |
| 용 량 | 이용량 대비 용량의 적정성 | | | | 양호 | |
| 전 기 | 전 기 시설 | 배전함 및 전기설비 | 외 형 | 누유상태, 계측기기 작동 | 양호 | |
| | | | 설 치 | 위치의 적정성, 설치상태 | 양호 | |
| | | | 동 작 | 진동상태, 계기류 작동 | 양호 | |

다. 점검결과

| | | | |
|--------------------|---------------|---------|---------|
| 문제점 | 유량계, 수위측정관 불량 | | |
| 대 책 | 유량계, 수위측정관 설치 | | |
| 추정소요사업비 (공 종 별) | 공 종 (항 목) | 처 리 내 역 | 처 리 비 용 |
| | 유량계 | 설치 | 231천원 |
| | 수위측정관 | 설치 | 167천원 |
| | | | |
| | 계 | | 398천원 |

라. 사진대지



농업용 공공관정 조사

가. 관정현황

| 구 분 | 내 용 | | |
|------------|---------------------------------------------------------------------|------|--------------|
| 지 구 명 | 고도지구 (일련번호: WGHG201600073) / 허가신고번호 : - | | |
| 위 치 | 전라남도 고흥군 풍양면 송정리 1189번지 (위도: 34° 31' 45.7" , 경도: 127° 15' 9.3") | | |
| 채 수 량 | m ³ /day | | |
| 제 원 | 가) 구 경 : 250 mm 나) 심 도 : 200 m | | |
| 수중모터펌프 | 가) 마 력 : 10 HP 나) 설치심도 : m 다) 토출관구경 : 50 mm | | |
| 개발년도(연장허가) | 1995년 12월 31일 | | |
| 점검자 소속 | 한국농어촌공사 전남지역본부 | 점검일자 | 2016년 7월 17일 |

나. 세부점검내역

| 분야별 | 구 분 | 점 검 항목 | 점검사항 | 점 검 내 용 | 점 검 결 과 | |
|-----------|-------------|------------|---------|------------------|----------------|----|
| 지 질 / 수 질 | 관 정 | 수 질 | 수질검사 | 검사일 | — | |
| | | | | 농업용 수질기준 | — | |
| | | | | 부적합 항목 | — | |
| | | 관 정 | 자연수위 | 자연수위 측정 | 15.5 | |
| | | | | 양 수 량 | 양수량의 적정여부 | — |
| | | | | 이 물 질 배출여부 | 이물질, 오염물질배출여부 | — |
| | | 양수장 및 보호공 | 균 열 | 균열, 백태, 박리, 파손여부 | 불량 | |
| | | | | 누 수 | 위치, 누수원인, 누수여부 | 보통 |
| | | | | 침 하 | 침하부위, 원인 및 정도 | 보통 |
| | | 오염방지 시설 | 덮개파손 | 파손 및 시건장치 유무 | 보통 | |
| | | | | 녹발생 및 부식정도 | 불량 | |
| | | | 측 정 장 치 | 유 량 계 | 작동유무 및 파손여부 | 보통 |
| | | 출수장치 | | 출수장치의 파손여부 | 보통 | |
| 수위측정관 | 수위측정관의 관리상태 | 해당없음 | | | | |
| 기 계 | 기 계 시 설 | 수 중 펌 프 | 작동상태 | 작동여부, 진동 및 경음상태 | — | |
| | | | 용 량 | 이용량 대비 용량의 적정성 | — | |
| 전 기 | 전 기 시 설 | 배전함 및 전기설비 | 외 형 | 누유상태, 계측기기 작동 | — | |
| | | | 설 치 | 위치의 적정성, 설치상태 | — | |
| | | | 동 작 | 진동상태, 계기류 작동 | — | |

다. 점검결과

| | | | |
|------------------|-----------------------|------|-------|
| 문제점 | 전기 제거, 수위측정관 미설치, 녹발생 | | |
| 대책 | 수위측정관 설치 | | |
| 추정소요사업비 (공종별) | 공종(항목) | 처리내역 | 처리비용 |
| | 수위측정관 | 설치 | 167천원 |
| | | | |
| | | | |
| | 계 | | 167천원 |

라. 사진대지

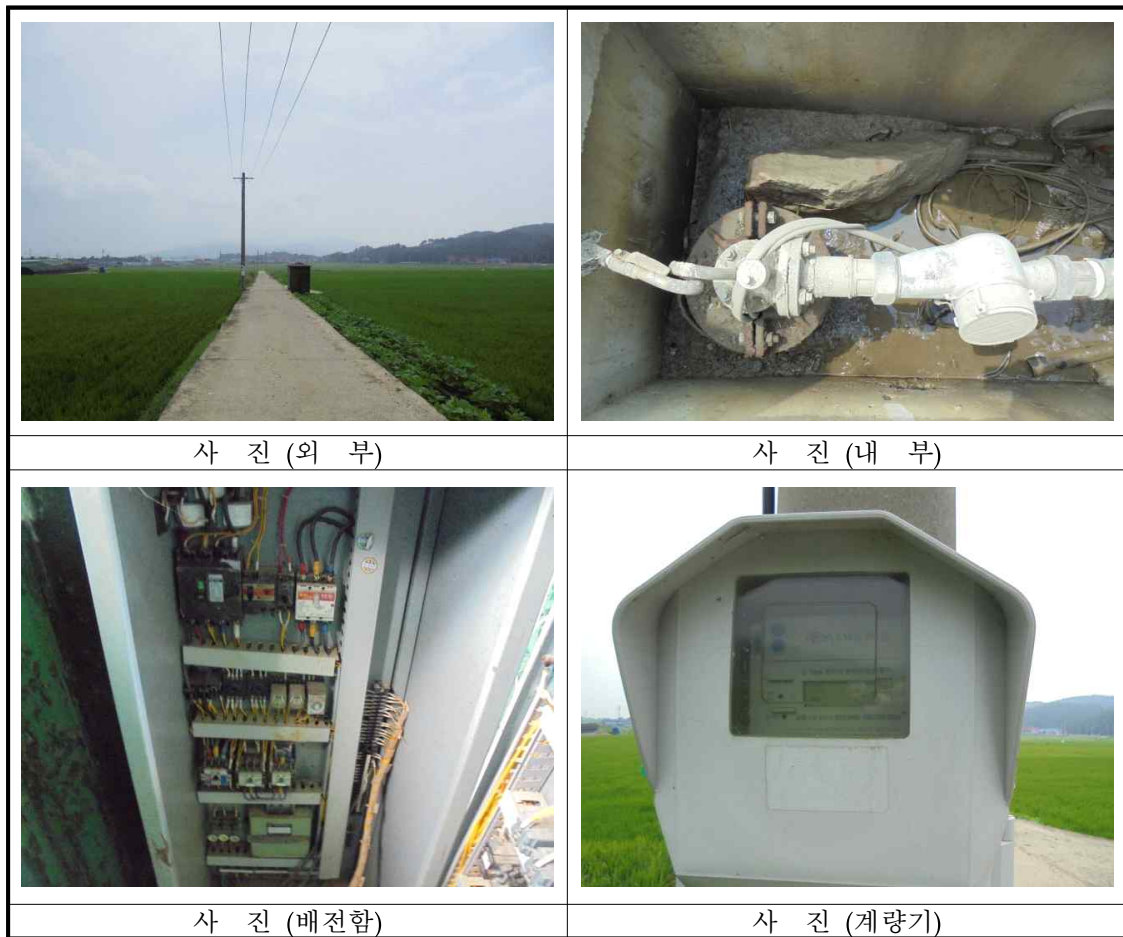

농업용 공공관정 조사

가. 관정현황

| 구 분 | 내 용 | | |
|------------|-----------------------------------------------------------------------|------|--------------|
| 지 구 명 | 고도지구 (일련번호: WGHG201600074) / 허가신고번호 : - | | |
| 위 치 | 전라남도 고흥군 풍양면 송정리 292번지 (위도: 34° 32' 21.36" , 경도: 127° 15' 26.61") | | |
| 채 수 량 | 260 m ³ /day | | |
| 제 원 | 가) 구 경 : 150 mm 나) 심 도 : 150 m | | |
| 수중모터펌프 | 가) 마 력 : 5 HP 나) 설치심도 : m 다) 토출관구경 : 32 mm | | |
| 개발년도(연장허가) | 1996년 12월 31일 | | |
| 점검자 소속 | 한국농어촌공사 전남지역본부 | 점검일자 | 2016년 7월 17일 |

나. 세부점검내역

| 분야별 | 구 분 | 점 검 항목 | 점검사항 | 점 검 내 용 | 점 검 결 과 | |
|-----------|---------|------------|---------|------------------|----------------|----|
| 지 질 / 수 질 | 관 정 | 수 질 | 수질검사 | 검사일 | — | |
| | | | | 농업용 수질기준 | — | |
| | | | | 부적합 항목 | — | |
| | | 관 정 | 자연수위 | 자연수위 측정 | 6.8 | |
| | | | | 양 수 량 | 양수량의 적정여부 | — |
| | | | | 이 물 질 배출여부 | 이물질, 오염물질배출여부 | — |
| | | 양수장 및 보호공 | 균 열 | 균열, 백태, 박리, 파손여부 | 보통 | |
| | | | | 누 수 | 위치, 누수원인, 누수여부 | 보통 |
| | | | | 침 하 | 침하부위, 원인 및 정도 | 보통 |
| | | 오염방지 시설 | 덮개파손 | 파손 및 시건장치 유무 | 보통 | |
| | | | | 녹발생 및 부식정도 | 보통 | |
| | | | 측 정 장 치 | 유 량 계 | 작동유무 및 파손여부 | 불량 |
| | | 출수장치 | | 출수장치의 파손여부 | 보통 | |
| | | 수위측정관 | | 수위측정관의 관리상태 | 불량 | |
| 기 계 | 기 계 시 설 | 수 중 펌 프 | 작동상태 | 작동여부, 진동 및 경음상태 | 불량 | |
| | | | 용 량 | 이용량 대비 용량의 적정성 | 불량 | |
| 전 기 | 전 기 시 설 | 배전함 및 전기설비 | 외 형 | 누유상태, 계측기기 작동 | 보통 | |
| | | | 설 치 | 위치의 적정성, 설치상태 | 보통 | |
| | | | 동 작 | 진동상태, 계기류 작동 | 보통 | |

다. 점검결과

| | | | | |
|--------------------|---------------------------|---------|---------|--|
| 문제점 | 유량계, 수위측정관 불량, 수중모터 작동 불량 | | | |
| 대책 | 유량계, 수위측정관 설치 및 수중모터 수리 | | | |
| 추정소요사업비 (공 종 별) | 공 종 (항 목) | 처 리 내 역 | 처 리 비 용 | |
| | 유량계 | 설치 | 231천원 | |
| | 수위측정관 | 설치 | 167천원 | |
| | 수중모터 | 설치(5hp) | 3,822천원 | |
| | 수중모터 | 인양 | 1,267천원 | |
| | | | | |
| | 계 | | 5,487천원 | |

라. 사진대지

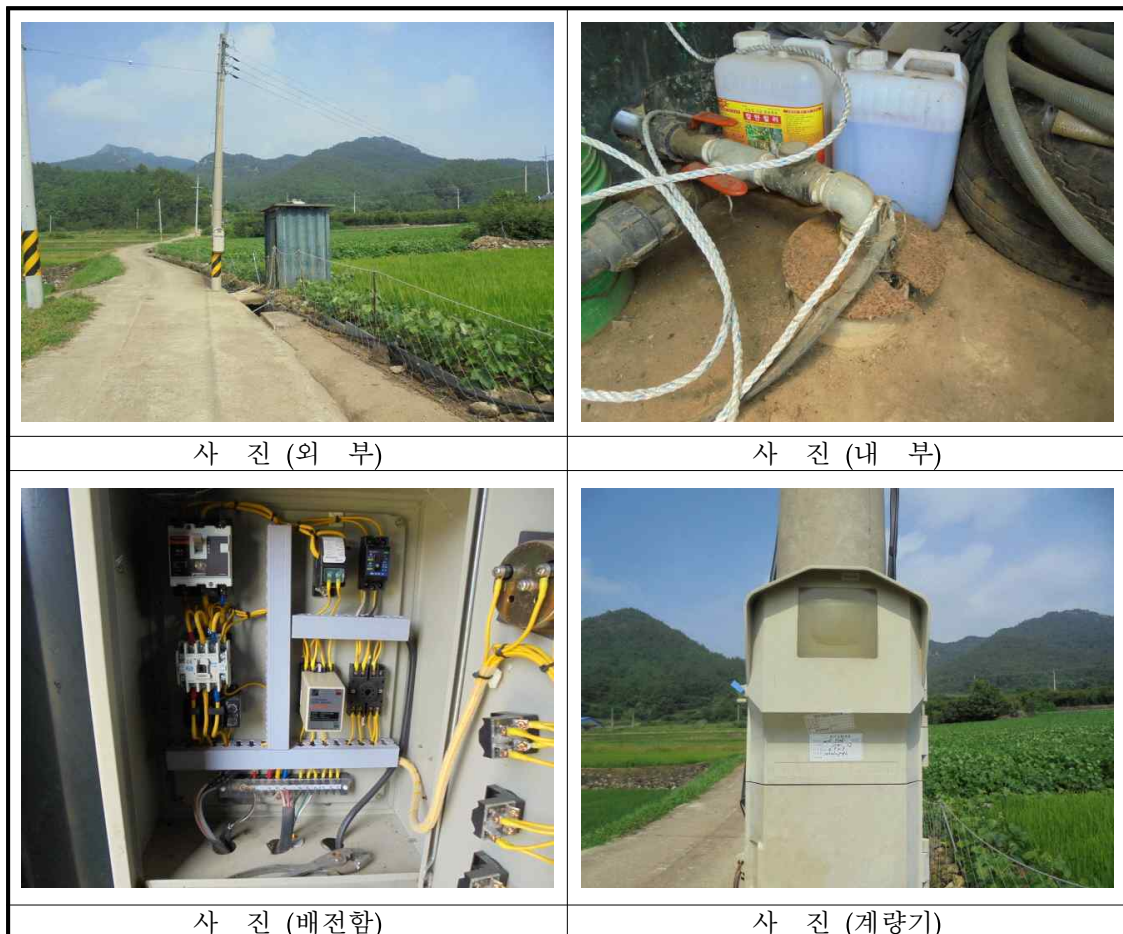

농업용 공공관정 조사

가. 관정현황

| 구 분 | 내 용 | | |
|------------|-------------------------------------------------------------------------|----------------|--------------|
| 지 구 명 | 고도지구 (일련번호: WGHG201600075) / 허가신고번호 : - | | |
| 위 치 | 전라남도 고흥군 풍양면 송정리 795-2번지 (위도: 34° 31' 57.39" , 경도: 127° 15' 20.98") | | |
| 채 수 량 | 300 m ³ /day | | |
| 제 원 | 가) 구 경 : 250 mm | 나) 심 도 : 200 m | |
| 수중모터펌프 | 가) 마 력 : 5 HP | 나) 설치심도 : m | |
| | 다) 토출관구경 : 50 mm | | |
| 개발년도(연장허가) | 1995년 12월 31일 | | |
| 점검자 소속 | 한국농어촌공사 전남지역본부 | 점검일자 | 2016년 7월 17일 |

나. 세부점검내역

| 분야별 | 구 분 | 점 검 항목 | 점검사항 | 점 검 내 용 | 점 검 결 과 |
|-----------|---------|------------|-------|------------------|----------------|
| 지 질 / 수 질 | 관 정 | 수 질 | 수질검사 | 검사일 | — |
| | | | | 농업용 수질기준 | — |
| | | | | 부적합 항목 | — |
| | | 관 정 | 자연수위 | 자연수위 측정 | 측정불가 |
| | | | | 양 수 량 | 양수량의 적정여부 |
| | | | | 이 물 질 배출여부 | — |
| | | 양수장 및 보호공 | 균 열 | 균열, 백태, 박리, 파손여부 | 양호 |
| | | | | 누 수 | 위치, 누수원인, 누수여부 |
| | | | | 침 하 | 침하부위, 원인 및 정도 |
| | | 오염방지 시설 | 덮개파손 | 파손 및 시건장치 유무 | 보통 |
| | | | | 녹발생 및 부식정도 | 보통 |
| | | 측 정 장 치 | 유 량 계 | 작동유무 및 파손여부 | 불량 |
| | | | | 출수장치 | 출수장치의 파손여부 |
| | | | | 수위측정관 | 수위측정관의 관리상태 |
| 기 계 | 기 계 시 설 | 수 중 펌 프 | 작동상태 | 작동여부, 진동 및 경음상태 | |
| | | | 용 량 | 이용량 대비 용량의 적정성 | |
| 전 기 | 전 기 시 설 | 배전함 및 전기설비 | 외 형 | 누유상태, 계측기기 작동 | |
| | | | 설 치 | 위치의 적정성, 설치상태 | |
| | | | 동 작 | 진동상태, 계기류 작동 | |

다. 점검결과

| | | | |
|--------------------|-----------------------------------------------|---------|---------|
| 문제점 | 관정이 흙으로 매몰되고, 유량계, 수위측정관 불량, 수중모터 및 배전함 작동 불량 | | |
| 대책 | 유량계, 수위측정관 설치 및 수중모터, 배전함 수리 | | |
| 추정소요사업비 (공 종 별) | 공 종 (항 목) | 처 리 내 역 | 처 리 비 용 |
| | 유량계 | 설치 | 231천원 |
| | 수위측정관 | 설치 | 167천원 |
| | 배전함 및 전기 | 수리 | 2,430천원 |
| | 수중모터 | 설치(5hp) | 3,822천원 |
| | 수중모터 | 인양 | 1,267천원 |
| | 계 | | 7,917천원 |

라. 사진대지



농업용 공공관정 조사

가. 관정현황

| 구 분 | 내 용 | | |
|------------|-------------------------------------------------------------------------|------|--------------|
| 지 구 명 | 고도지구 (일련번호: WGHG201600076) / 허가신고번호 : - | | |
| 위 치 | 전라남도 고흥군 풍양면 송정리 823-2번지 (위도: 34° 31' 55.23" , 경도: 127° 15' 21.98") | | |
| 채 수 량 | m ³ /day | | |
| 제 원 | 가) 구 경 : 250 mm 나) 심 도 : 200 m | | |
| 수중모터펌프 | 가) 마 력 : 10 HP 나) 설치심도 : m 다) 토출관구경 : mm | | |
| 개발년도(연장허가) | 1995년 12월 31일 | | |
| 점검자 소속 | 한국농어촌공사 전남지역본부 | 점검일자 | 2016년 7월 17일 |

나. 세부점검내역

| 분야별 | 구 분 | 점 검 항목 | 점검사항 | 점 검 내 용 | 점 검 결 과 |
|-----------|--------|------------|----------------|------------------|-----------------|
| 지 질 / 수 질 | 관 정 | 수 질 | 수질검사 | 검사일 | — |
| | | | | 농업용 수질기준 | — |
| | | | | 부적합 항목 | — |
| | | 관 정 | 자연수위 | 자연수위 측정 | 측정불가 |
| | | | | 양 수 량 | 양수량의 적정여부 |
| | | | | 이 물 질 배출여부 | — |
| | | 양수장 및 보호공 | 균 열 | 균열, 백태, 박리, 파손여부 | 불량 |
| | | | | 누 수 | 위치, 누수원인, 누수여부 |
| | | | | 침 하 | 침하부위, 원인 및 정도 |
| | | 오염방지 시설 | 덮개파손 | 파손 및 시건장치 유무 | 불량 |
| | | | | 녹발생 및 부식정도 | 보통 |
| | | | | 유 량 계 | 작동유무 및 파손여부 |
| | | 측 장 치 | 출수장치 | 출수장치의 파손여부 | 보통 |
| | | | | 수위측정관 | 수위측정관의 관리상태 |
| | | | | 작동상태 | 작동여부, 진동 및 경음상태 |
| 기 계 | 기 계 시설 | 수 중 펌 프 | 이용량 대비 용량의 적정성 | 보통 | |
| | | | 외 형 | 누유상태, 계측기기 작동 | |
| 전 기 | 전 기 시설 | 배전함 및 전기설비 | 위치의 적정성, 설치상태 | 보통 | |
| | | | 진동상태, 계기류 작동 | 보통 | |

다. 점검결과

| | | | |
|--------------------|----------------------------------------|---------|---------|
| 문제점 | 관정 흩으로 매립되어 수위측정 힘들. 시설이 노후되어 균, 파손 발생 | | |
| 대 책 | | | |
| 추정소요사업비 (공 종 별) | 공 종 (항 목) | 처 리 내 역 | 처 리 비 용 |
| | | | |
| | | | |
| | | | |
| | | | |
| | | | |
| | 계 | | |

라. 사진대지



농업용 공공관정 조사

가. 관정현황

| 구 분 | 내 용 | | |
|------------|-------------------------------------------------------------------------|------|--------------|
| 지 구 명 | 고도지구 (일련번호: WGHG201600077) / 허가신고번호 : - | | |
| 위 치 | 전라남도 고흥군 풍양면 안동리 산112-9번지 (위도: 34° 33' 20.7" , 경도: 127° 13' 14.05") | | |
| 채 수 량 | 250 m ³ /day | | |
| 제 원 | 가) 구 경 : 250 mm 나) 심 도 : 100 m | | |
| 수중모터펌프 | 가) 마 력 : 10 HP 나) 설치심도 : m 다) 토출관구경 : 50 mm | | |
| 개발년도(연장허가) | 1994년 12월 31일 | | |
| 점검자 소속 | 한국농어촌공사 전남지역본부 | 점검일자 | 2016년 7월 18일 |

나. 세부점검내역

| 분야별 | 구 분 | 점 검 항목 | 점검사항 | 점 검 내 용 | 점 검 결 과 | |
|-----------|-------------|------------|---------|------------------|----------------|----|
| 지 질 / 수 질 | 관 정 | 수 질 | 수질검사 | 검사일 | — | |
| | | | | 농업용 수질기준 | — | |
| | | | | 부적합 항목 | — | |
| | | 관 정 | 자연수위 | 자연수위 측정 | 1.5 | |
| | | | | 양 수 량 | 양수량의 적정여부 | — |
| | | | | 이 물 질 배출여부 | 이물질, 오염물질배출여부 | — |
| | | 양수장 및 보호공 | 균 열 | 균열, 백태, 박리, 파손여부 | 양호 | |
| | | | | 누 수 | 위치, 누수원인, 누수여부 | 보통 |
| | | | | 침 하 | 침하부위, 원인 및 정도 | 보통 |
| | | 오염방지 시설 | 덮개파손 | 파손 및 시건장치 유무 | 보통 | |
| | | | | 녹발생 및 부식정도 | 양호 | |
| | | | 측 정 장 치 | 유 량 계 | 작동유무 및 파손여부 | 보통 |
| | | 출수장치 | | 출수장치의 파손여부 | 보통 | |
| 수위측정관 | 수위측정관의 관리상태 | 불량 | | | | |
| 기 계 | 기 계 시 설 | 수 중 펌 프 | 작동상태 | 작동여부, 진동 및 경음상태 | 보통 | |
| | | | 용 량 | 이용량 대비 용량의 적정성 | 보통 | |
| 전 기 | 전 기 시 설 | 배전함 및 전기설비 | 외 형 | 누유상태, 계측기기 작동 | 불량 | |
| | | | 설 치 | 위치의 적정성, 설치상태 | 불량 | |
| | | | 동 작 | 진동상태, 계기류 작동 | 불량 | |

다. 점검결과

| | | | |
|--------------------|-------------------|---------|----------|
| 문제점 | 수위측정관 및 배전함 작동 불량 | | |
| 대 책 | 수위측정관 설치 및 배전함 수리 | | |
| 추정소요사업비 (공 중 별) | 공 중 (항 목) | 처 리 내 역 | 처 리 비 용 |
| | 수위측정관 | 설치 | 167천원 |
| | 배전함 및 전기 | 수리 | 2,430천원 |
| | | | |
| | 계 | | 2,597천 원 |

라. 사진대지



농업용 공공관정 조사

가. 관정현황

| 구 분 | 내 용 | | |
|------------|-------------------------------------------------------------------------|------|--------------|
| 지 구 명 | 고도지구 (일련번호: WGHG201600078) / 허가신고번호 : - | | |
| 위 치 | 전라남도 고흥군 풍양면 울치리 254-4번지 (위도: 34° 33' 33.51" , 경도: 127° 15' 29.01") | | |
| 채 수 량 | 350 m ³ /day | | |
| 제 원 | 가) 구 경 : 250 mm 나) 심 도 : 130 m | | |
| 수중모터펌프 | 가) 마 력 : 10 HP 나) 설치심도 : m 다) 토출관구경 : 50 mm | | |
| 개발년도(연장허가) | 1995년 12월 31일 | | |
| 점검자 소속 | 한국농어촌공사 전남지역본부 | 점검일자 | 2016년 7월 18일 |

나. 세부점검내역

| 분야별 | 구 분 | 점 검 항목 | 점검사항 | 점 검 내 용 | 점 검 결 과 |
|-----------|--------|------------|-------|------------------|---------|
| 지 질 / 수 질 | 관 정 | 수 질 | 수질검사 | 검사일 | — |
| | | | | 농업용 수질기준 | — |
| | | | | 부적합 항목 | — |
| | | 관 정 | 자연수위 | 자연수위 측정 | 측정불가 |
| | | | | 양 수 량 | — |
| | | | | 이 물 질 배출여부 | — |
| | | 양수장 및 보호공 | 균 열 | 균열, 백태, 박리, 파손여부 | 양호 |
| | | | | 누 수 | 양호 |
| | | | | 침 하 | 양호 |
| | | 오염방지 시설 | 덮개파손 | 파손 및 시건장치 유무 | 양호 |
| | | | | 녹발생 및 부식정도 | 양호 |
| | | 측 장 치 | 유 량 계 | 작동유무 및 파손여부 | 불량 |
| | | | | 출수장치 | 불량 |
| 수위측정관 | 불량 | | | | |
| 기 계 | 기 계 시설 | 수 중 펌 프 | 작동상태 | 양호 | |
| | | | 용 량 | 양호 | |
| 전 기 | 전 기 시설 | 배전함 및 전기설비 | 외 형 | 양호 | |
| | | | 설 치 | 양호 | |
| | | | 동 작 | 양호 | |

다. 점검결과

| | | | |
|--------------------|---------------------|---------|---------|
| 문제점 | 유량계, 수위측정관, 출수장치 불량 | | |
| 대 책 | 유량계, 수위측정관, 출수장치 설치 | | |
| 추정소요사업비 (공 중 별) | 공 중 (항 목) | 처 리 내 역 | 처 리 비 용 |
| | 유량계 | 설치 | 231천원 |
| | 수위측정관 | 설치 | 167천원 |
| | 출수장치 | 설치 | 38천원 |
| | | | |
| | 계 | | 436천원 |

라. 사진대지

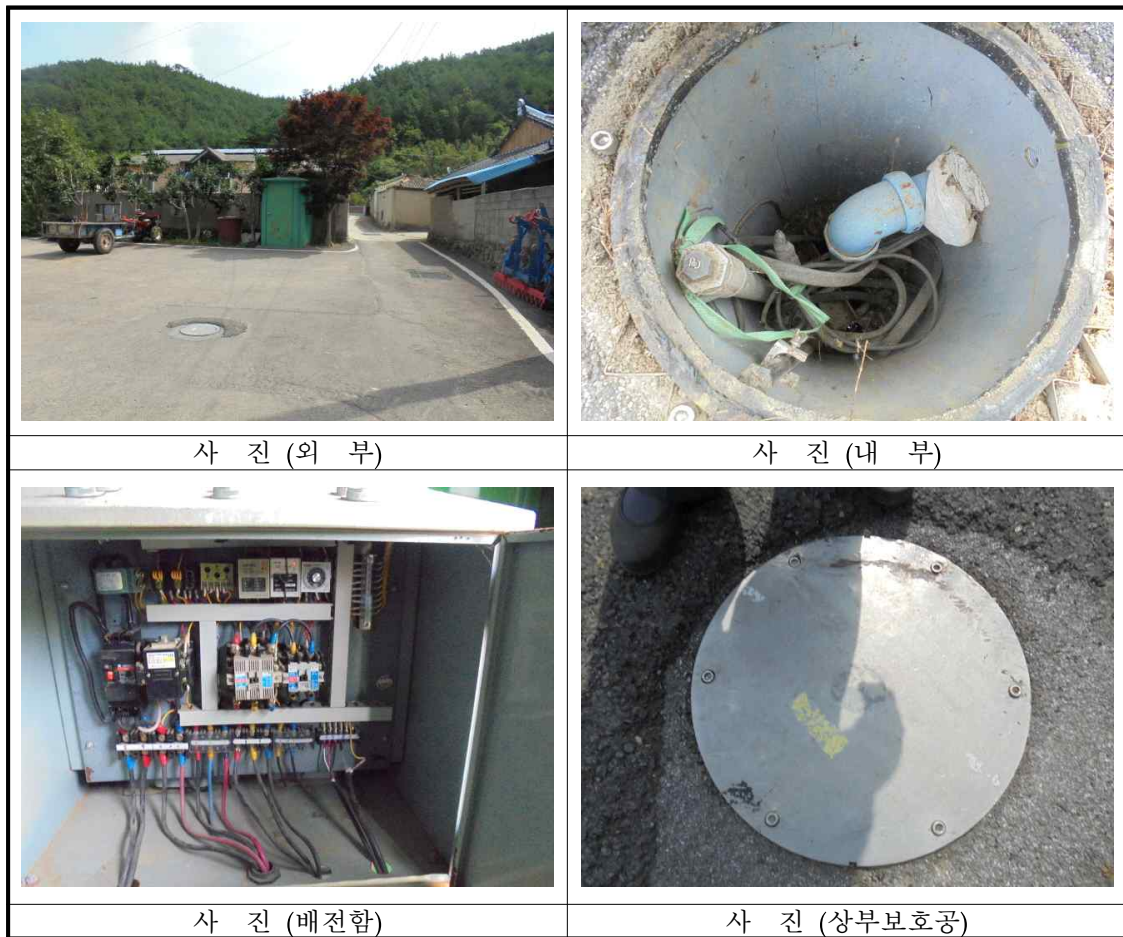

농업용 공공관정 조사

가. 관정현황

| 구 분 | 내 용 | | |
|------------|-----------------------------------------------------------------------|------|--------------|
| 지 구 명 | 고도지구 (일련번호: WGHG201600079) / 허가신고번호 : - | | |
| 위 치 | 전라남도 고흥군 풍양면 울치리 929-3번지 (위도: 34° 34' 9.56" , 경도: 127° 15' 2.38") | | |
| 채 수 량 | m ³ /day | | |
| 제 원 | 가) 구 경 : 250 mm 나) 심 도 : 33 m | | |
| 수중모터펌프 | 가) 마 력 : 5 HP 나) 설치심도 : m 다) 토출관구경 : 50 mm | | |
| 개발년도(연장허가) | 1989년 12월 31일 | | |
| 점검자 소속 | 한국농어촌공사 전남지역본부 | 점검일자 | 2016년 7월 18일 |

나. 세부점검내역

| 분야별 | 구 분 | 점 검 항목 | 점검사항 | 점 검 내 용 | 점 검 결 과 | |
|-----------|---------|------------|---------|------------------|----------------|----|
| 지 질 / 수 질 | 관 정 | 수 질 | 수질검사 | 검사일 | — | |
| | | | | 농업용 수질기준 | — | |
| | | | | 부적합 항목 | — | |
| | | 관 정 | 자연수위 | 자연수위 측정 | 측정불가 | |
| | | | | 양 수 량 | 양수량의 적정여부 | — |
| | | | | 이 물 질 배출여부 | 이물질, 오염물질배출여부 | — |
| | | 양수장 및 보호공 | 균 열 | 균열, 백태, 박리, 파손여부 | 보통 | |
| | | | | 누 수 | 위치, 누수원인, 누수여부 | 보통 |
| | | | | 침 하 | 침하부위, 원인 및 정도 | 보통 |
| | | 오염방지 시설 | 덮개파손 | 파손 및 시건장치 유무 | 보통 | |
| | | | | 녹발생 및 부식정도 | 보통 | |
| | | | 측 정 장 치 | 유 량 계 | 작동유무 및 파손여부 | 불량 |
| | | 출수장치 | | 출수장치의 파손여부 | 보통 | |
| | | 수위측정관 | | 수위측정관의 관리상태 | 불량 | |
| 기 계 | 기 계 시 설 | 수 중 펌 프 | 작동상태 | 작동여부, 진동 및 경음상태 | 보통 | |
| | | | 용 량 | 이용량 대비 용량의 적정성 | 불량 | |
| 전 기 | 전 기 시 설 | 배전함 및 전기설비 | 외 형 | 누유상태, 계측기기 작동 | 불량 | |
| | | | 설 치 | 위치의 적정성, 설치상태 | 보통 | |
| | | | 동 작 | 진동상태, 계기류 작동 | 보통 | |

다. 점검결과

| | | | |
|--------------------|---------------------------------|---------|---------|
| 문제점 | 유량계, 수위측정관 불량 및 수중모터, 배전함 상태 불량 | | |
| 대책 | 유량계, 수위측정관 설치 및 수중모터, 배전함 수리 | | |
| 추정소요사업비 (공 종 별) | 공 종 (항 목) | 처 리 내 역 | 처 리 비 용 |
| | 유량계 | 설치 | 231천원 |
| | 수위측정관 | 설치 | 167천원 |
| | 수중모터 | 설치(5hp) | 3,822천원 |
| | 수중모터 | 인양 | 1,267천원 |
| | 배전함 및 전기 | 수리 | 2,430천원 |
| | 계 | | 7,917천원 |

라. 사진대지

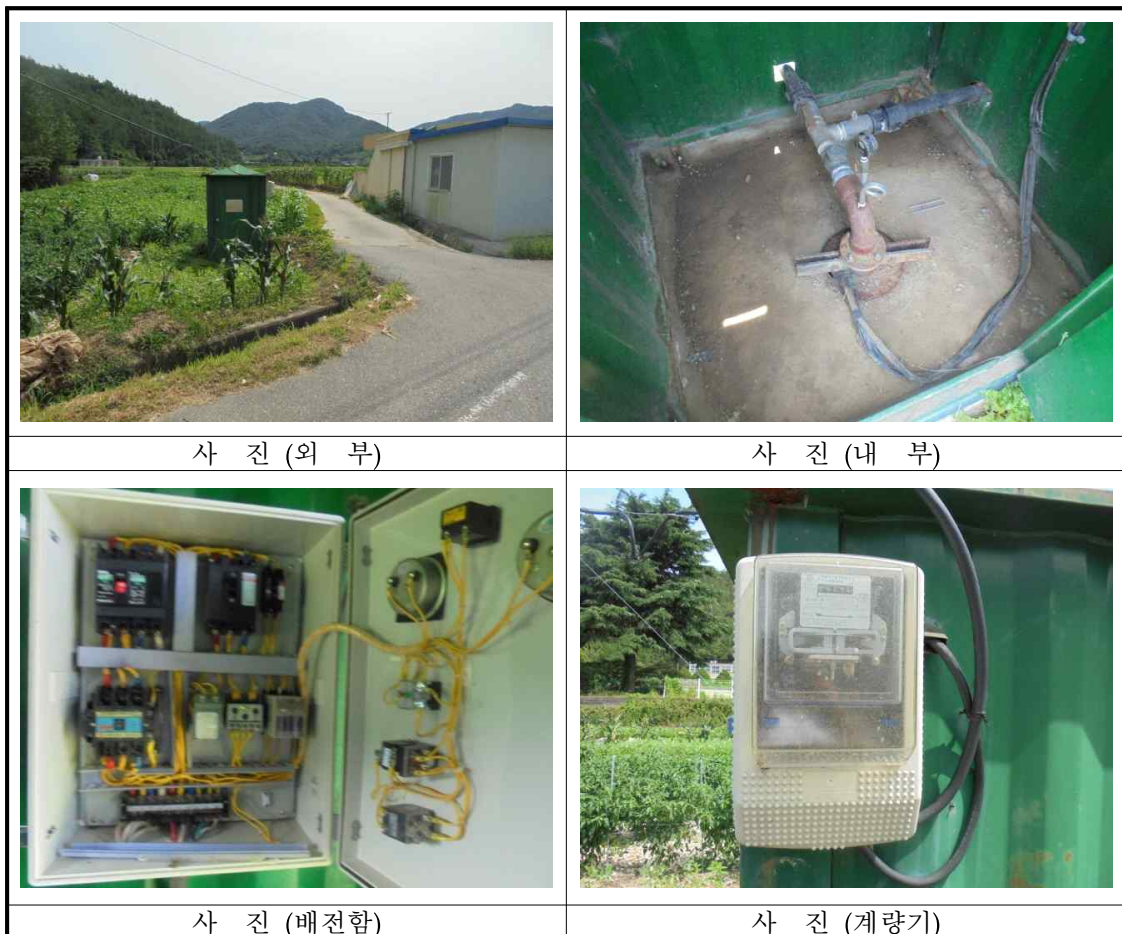

농업용 공공관정 조사

가. 관정현황

| 구 분 | 내 용 | | |
|------------|-----------------------------------------------------------------------|----------------|--------------|
| 지 구 명 | 고도지구 (일련번호: WGHG201600081) / 허가신고번호 : - | | |
| 위 치 | 전라남도 고흥군 풍양면 풍남리 1539번지 (위도: 34° 31' 41.05" , 경도: 127° 15' 8.44") | | |
| 채 수 량 | m ³ /day | | |
| 제 원 | 가) 구 경 : 250 mm | 나) 심 도 : 200 m | |
| 수중모터펌프 | 가) 마 력 : 5 HP | 나) 설치심도 : m | |
| | 다) 토출관구경 : 50 mm | | |
| 개발년도(연장허가) | 1995년 12월 31일 | | |
| 점검자 소속 | 한국농어촌공사 전남지역본부 | 점검일자 | 2016년 7월 18일 |

나. 세부점검내역

| 분야별 | 구 분 | 점 검 항목 | 점검사항 | 점 검 내 용 | 점 검 결 과 |
|-----------|----------------|------------|---------|------------------|----------------|
| 지 질 / 수 질 | 관 정 | 수 질 | 수질검사 | 검사일 | — |
| | | | | 농업용 수질기준 | — |
| | | | | 부적합 항목 | — |
| | | 관 정 | 자연수위 | 자연수위 측정 | 측정불가 |
| | | | | 양 수 량 | 양수량의 적정여부 |
| | | | | 이 물 질 배출여부 | — |
| | | 양수장 및 보호공 | 균 열 | 균열, 백태, 박리, 파손여부 | 양호 |
| | | | | 누 수 | 위치, 누수원인, 누수여부 |
| | | | | 침 하 | 침하부위, 원인 및 정도 |
| | | 오염방지 시설 | 덮개파손 | 파손 및 시건장치 유무 | 양호 |
| | | | | 녹발생 및 부식정도 | 보통 |
| | | 측 정 장 치 | 유 량 계 | 작동유무 및 파손여부 | 불량 |
| | | | | 출수장치 | 출수장치의 파손여부 |
| | | | | 수위측정관 | 수위측정관의 관리상태 |
| | | 기 계 | 기 계 시 설 | 수 중 펌 프 | 작동상태 |
| 용 량 | 이용량 대비 용량의 적정성 | | | | |
| 전 기 | 전 기 시 설 | 배전함 및 전기설비 | 외 형 | 누유상태, 계측기기 작동 | |
| | | | 설 치 | 위치의 적정성, 설치상태 | |
| | | | 동 작 | 진동상태, 계기류 작동 | |

다. 점검결과

| | | | |
|--------------------|-------------------------|---------|---------|
| 문제점 | 유량계, 수위측정관 및 수중모터 작동 불량 | | |
| 대책 | 유량계, 수위측정관 설치 및 수중모터 수리 | | |
| 추정소요사업비 (공 중 별) | 공 중 (항 목) | 처 리 내 역 | 처 리 비 용 |
| | 유량계 | 설치 | 231천원 |
| | 수위측정관 | 설치 | 167천원 |
| | 수중모터 | 설치(5hp) | 3,822천원 |
| | 수중모터 | 인양 | 1,267천원 |
| | 계 | | 5,487천원 |

라. 사진대지



농업용 공공관정 조사

가. 관정현황

| 구 분 | 내 용 | | |
|------------|------------------------------------------------------------------------|------|--------------|
| 지 구 명 | 고도지구 (일련번호: WGHG201600082) / 허가신고번호 : - | | |
| 위 치 | 전라남도 고흥군 풍양면 풍남리 511-1번지 (위도: 34° 31' 36.5" , 경도: 127° 15' 10.33") | | |
| 채 수 량 | m ³ /day | | |
| 제 원 | 가) 구 경 : 250 mm 나) 심 도 : 200 m | | |
| 수중모터펌프 | 가) 마 력 : 10 HP 나) 설치심도 : m 다) 토출관구경 : 50 mm | | |
| 개발년도(연장허가) | 1995년 12월 31일 | | |
| 점검자 소속 | 한국농어촌공사 전남지역본부 | 점검일자 | 2016년 7월 18일 |

나. 세부점검내역

| 분야별 | 구 분 | 점 검 항목 | 점검사항 | 점 검 내 용 | 점 검 결 과 |
|-----------|-----------------|------------|----------------|------------------|----------------|
| 지 질 / 수 질 | 관 정 | 수 질 | 수질검사 | 검사일 | — |
| | | | | 농업용 수질기준 | — |
| | | | | 부적합 항목 | — |
| | | 관 정 | 자연수위 | 자연수위 측정 | 측정불가 |
| | | | | 양 수 량 | 양수량의 적정여부 |
| | | | | 이 물 질 배출여부 | — |
| | | 양수장 및 보호공 | 균 열 | 균열, 백태, 박리, 파손여부 | 불량 |
| | | | | 누 수 | 위치, 누수원인, 누수여부 |
| | | | | 침 하 | 침하부위, 원인 및 정도 |
| | | 오염방지 시설 | 덮개파손 | 파손 및 시건장치 유무 | 보통 |
| | | | | 녹발생 및 부식정도 | 불량 |
| | | | | 유 량 계 | 작동유무 및 파손여부 |
| | | 측 장 치 | 출수장치 | 출수장치의 파손여부 | 불량 |
| | | | | 수위측정관 | 수위측정관의 관리상태 |
| 작동상태 | 작동여부, 진동 및 경음상태 | | | | |
| 기 계 | 기 계 시설 | 수 중 펌 프 | 이용량 대비 용량의 적정성 | — | |
| | | | 외 형 | 누유상태, 계측기기 작동 | |
| 전 기 | 전 기 시설 | 배전함 및 전기설비 | 설 치 | — | |
| | | | 동 작 | 진동상태, 계기류 작동 | |

다. 점검결과

| | | | |
|--------------------|------------------------------------------------------|---------|---------|
| 문제점 | 전기 제거, 유량계, 수위측정관, 출수장치 불량 및 미설치, 덮개부식 관정이 흙에 매몰됨 | | |
| 대 책 | 유량계, 수위측정관, 출수장치 설치, | | |
| 추정소요사업비 (공 중 별) | 공 중 (항 목) | 처 리 내 역 | 처 리 비 용 |
| | 유량계 | 설치 | 231천원 |
| | 수위측정관 | 설치 | 167천원 |
| | 출수장치 | 설치 | 38천원 |
| | | | |
| | 계 | | 436천원 |

라. 사진대지

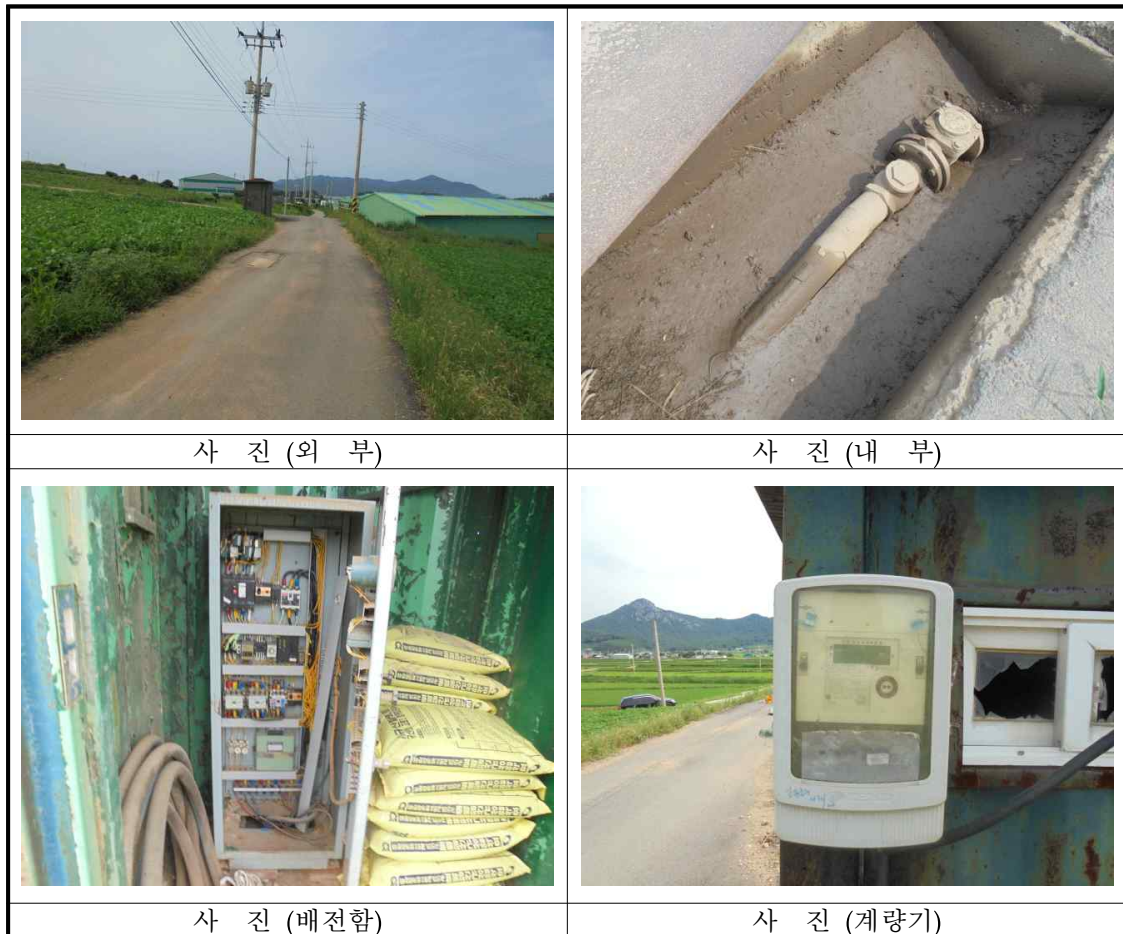

농업용 공공관정 조사

가. 관정현황

| 구 분 | 내 용 | | |
|------------|-----------------------------------------------------------------------|------|--------------|
| 지 구 명 | 고도지구 (일련번호: WGHG201600083) / 허가신고번호 : - | | |
| 위 치 | 전라남도 고흥군 풍양면 한동리 708번지 (위도: 34° 34' 50.19" , 경도: 127° 13' 53.79") | | |
| 채 수 량 | 200 m ³ /day | | |
| 제 원 | 가) 구 경 : 250 mm 나) 심 도 : 50 m | | |
| 수중모터펌프 | 가) 마 력 : 5 HP 나) 설치심도 : m 다) 토출관구경 : 50 mm | | |
| 개발년도(연장허가) | 1996년 12월 31일 | | |
| 점검자 소속 | 한국농어촌공사 전남지역본부 | 점검일자 | 2016년 7월 23일 |

나. 세부점검내역

| 분야별 | 구 분 | 점 검 항목 | 점검사항 | 점 검 내 용 | 점 검 결 과 | | |
|-----------|----------------|------------|-----------|---------------|----------------|------------------|--------------|
| 지 질 / 수 질 | 관 정 | 수 질 | 수질검사 | 검사일 | — | | |
| | | | | 농업용 수질기준 | — | | |
| | | | | 부적합 항목 | — | | |
| | | 관 정 | 자연수위 | 자연수위 | 자연수위 측정 | 5.0 | |
| | | | | | 양 수 량 | 양수량의 적정여부 | — |
| | | | 양수장 및 보호공 | 이 물 질 배출여부 | 이물질, 오염물질배출여부 | — | |
| | | | | | 균 열 | 균열, 백태, 박리, 파손여부 | 양호 |
| | | 오염방지 시설 | 침 하 | 누 수 | 위치, 누수원인, 누수여부 | 보통 | |
| | | | | | 오염방지 시설 | 침하부위, 원인 및 정도 | 양호 |
| | | | | | | 덮개파손 | 파손 및 시건장치 유무 |
| | | 측 장 치 | 유 량 계 | 측 장 치 | 녹발생 및 부식정도 | 양호 | |
| | | | | | 작동유무 및 파손여부 | 보통 | |
| | | | | | 출수장치 | 출수장치의 파손여부 | 보통 |
| | | 기 계 | 기 계 시설 | 수 중 펌 프 | 수위측정관 | 수위측정관의 관리상태 | 해당없음 |
| | | | | | 배전함 및 전기설비 | 수 중 펌 프 | 작동상태 |
| 용 량 | 이용량 대비 용량의 적정성 | | | | | | 보통 |
| 전 기 | 전 기 시설 | 배전함 및 전기설비 | 외 형 | 누유상태, 계측기기 작동 | 보통 | | |
| | | | 설 치 | 위치의 적정성, 설치상태 | 양호 | | |
| | | | 동 작 | 진동상태, 계기류 작동 | 보통 | | |

다. 점검결과

| | | | |
|--------------------|-------------------------|---------|---------|
| 문제점 | 수위측정관 미설치, 관정 있는 맨홀에 침수 | | |
| 대 책 | 수위측정관 설치 | | |
| 추정소요사업비 (공 종 별) | 공 종 (항 목) | 처 리 내 역 | 처 리 비 용 |
| | 수위측정관 | 설치 | 167천원 |
| | | | |
| | | | |
| | 계 | | 167천원 |

라. 사진대지



농업용 공공관정 조사

가. 관정현황

| 구 분 | 내 용 | | |
|------------|-----------------------------------------------------------------------|---------------|--------------|
| 지 구 명 | 고도지구 (일련번호: WGHG201600084) / 허가신고번호 : - | | |
| 위 치 | 전라남도 고흥군 풍양면 한동리 709번지 (위도: 34° 34' 50.28" , 경도: 127° 13' 47.06") | | |
| 채 수 량 | 250 m ³ /day | | |
| 제 원 | 가) 구 경 : 250 mm | 나) 심 도 : 80 m | |
| 수중모터펌프 | 가) 마 력 : 5 HP | 나) 설치심도 : m | |
| | 다) 토출관구경 : 50 mm | | |
| 개발년도(연장허가) | 1996년 12월 31일 | | |
| 점검자 소속 | 한국농어촌공사 전남지역본부 | 점검일자 | 2016년 7월 17일 |

나. 세부점검내역

| 분야별 | 구 분 | 점 검 항목 | 점검사항 | 점 검 내 용 | 점 검 결 과 | |
|-----------|--------|------------|------|-----------------|------------------|----------------|
| 지 질 / 수 질 | 관 정 | 수 질 | 수질검사 | 검사일 | — | |
| | | | | 농업용 수질기준 | — | |
| | | | | 부적합 항목 | — | |
| | | 관 정 | 자연수위 | 자연수위 | 자연수위 측정 | 측정불가 |
| | | | | | 양 수 량 | 양수량의 적정여부 |
| | | | | | 이 물 질 배출여부 | 이물질, 오염물질배출여부 |
| | | 양수장 및 보호공 | 균 열 | 균 열 | 균열, 백태, 박리, 파손여부 | 불량 |
| | | | | | 누 수 | 위치, 누수원인, 누수여부 |
| | | | | | 침 하 | 침하부위, 원인 및 정도 |
| | | 오염방지 시설 | 덮개파손 | 덮개부식 | 파손 및 시건장치 유무 | 불량 |
| | | | | | 녹발생 및 부식정도 | 불량 |
| | | | | | 유 량 계 | 작동유무 및 파손여부 |
| | | 측 장 치 | 출수장치 | 수위측정관 | 출수장치의 파손여부 | 불량 |
| | | | | | 수위측정관의 관리상태 | 불량 |
| | | | | | | |
| 기 계 | 기 계 시설 | 수 중 펌 프 | 작동상태 | 작동여부, 진동 및 경음상태 | | |
| | | | 용 량 | 이용량 대비 용량의 적정성 | | |
| 전 기 | 전 기 시설 | 배전함 및 전기설비 | 외 형 | 누유상태, 계측기기 작동 | | |
| | | | 설 치 | 위치의 적정성, 설치상태 | | |
| | | | 동 작 | 진동상태, 계기류 작동 | | |

다. 점검결과

| | | | |
|------------------|--------------------------------------------|------|-------|
| 문제점 | 유량계, 출수장치, 수위측정관 불량, 양수장시설 균열, 녹, 파손, 침하발생 | | |
| 대책 | 유량계, 출수장치, 수위측정관 설치 | | |
| 추정소요사업비 (공종별) | 공종(항목) | 처리내역 | 처리비용 |
| | 유량계 | 설치 | 231천원 |
| | 출수장치 | 설치 | 38천원 |
| | 수위측정관 | 설치 | 167천원 |
| | | | |
| | 계 | | 436천원 |

라. 사진대지



농업용 공공관정 조사

가. 관정현황

| 구 분 | 내 용 | | |
|------------|-----------------------------------------------------------------------|------|--------------|
| 지 구 명 | 고도지구 (일련번호: WGHG201600085) / 허가신고번호 : - | | |
| 위 치 | 전라남도 고흥군 풍양면 한동리 711번지 (위도: 34° 34' 50.92" , 경도: 127° 13' 38.07") | | |
| 채 수 량 | 200 m ³ /day | | |
| 제 원 | 가) 구 경 : 250 mm 나) 심 도 : 80 m | | |
| 수중모터펌프 | 가) 마 력 : 7.5 HP 나) 설치심도 : m 다) 토출관구경 : 50 mm | | |
| 개발년도(연장허가) | 1996년 12월 31일 | | |
| 점검자 소속 | 한국농어촌공사 전남지역본부 | 점검일자 | 2016년 7월 17일 |

나. 세부점검내역

| 분야별 | 구 분 | 점 검 항목 | 점검사항 | 점 검 내 용 | 점 검 결 과 | |
|-----------|----------------|------------|---------|------------------|----------------|-----------------|
| 지 질 / 수 질 | 관 정 | 수 질 | 수질검사 | 검사일 | — | |
| | | | | 농업용 수질기준 | — | |
| | | | | 부적합 항목 | — | |
| | | 관 정 | 자연수위 | 자연수위 측정 | 4.0 | |
| | | | | 양 수 량 | 양수량의 적정여부 | — |
| | | | | 이 물 질 배출여부 | 이물질, 오염물질배출여부 | — |
| | | 양수장 및 보호공 | 균 열 | 균열, 백태, 박리, 파손여부 | 불량 | |
| | | | | 누 수 | 위치, 누수원인, 누수여부 | 보통 |
| | | | | 침 하 | 침하부위, 원인 및 정도 | 보통 |
| | | 오염방지 시설 | 덮개파손 | 파손 및 시건장치 유무 | 불량 | |
| | | | | 녹발생 및 부식정도 | 불량 | |
| | | | 측 정 장 치 | 유 량 계 | 작동유무 및 파손여부 | 보통 |
| | | 출수장치 | | 출수장치의 파손여부 | 해당없음 | |
| | | 수위측정관 | | 수위측정관의 관리상태 | 해당없음 | |
| | | 기 계 | 기 계 시 설 | 수 중 펌 프 | 작동상태 | 작동여부, 진동 및 경음상태 |
| 용 량 | 이용량 대비 용량의 적정성 | | | | 보통 | |
| 전 기 | 전 기 시 설 | 배전함 및 전기설비 | 외 형 | 누유상태, 계측기기 작동 | 보통 | |
| | | | 설 치 | 위치의 적정성, 설치상태 | 보통 | |
| | | | 동 작 | 진동상태, 계기류 작동 | 보통 | |

다. 점검결과

| | | | |
|--------------------|-----------------------------------------|---------|---------|
| 문제점 | 출수장치, 수위측정관 미설치, 관정 있는 맨홀에 침수, 파손, 부식발생 | | |
| 대 책 | 출수장치, 수위측정관 설치 | | |
| 추정소요사업비 (공 중 별) | 공 중 (항 목) | 처 리 내 역 | 처 리 비 용 |
| | 출수장치 | 설치 | 38천원 |
| | 수위측정관 | 설치 | 167천원 |
| | | | |
| | 계 | | 205천원 |

라. 사진대지



농업용 공공관정 조사

가. 관정현황

| 구 분 | 내 용 | | |
|------------|-----------------------------------------------------------------------|------|--------------|
| 지 구 명 | 고도지구 (일련번호: WGHG201600086) / 허가신고번호 : - | | |
| 위 치 | 전라남도 고흥군 풍양면 한동리 712번지 (위도: 34° 34' 50.38" , 경도: 127° 13' 42.77") | | |
| 채 수 량 | 250 m ³ /day | | |
| 제 원 | 가) 구 경 : 250 mm 나) 심 도 : 80 m | | |
| 수중모터펌프 | 가) 마 력 : 5 HP 나) 설치심도 : m 다) 토출관구경 : 50 mm | | |
| 개발년도(연장허가) | 1996년 12월 31일 | | |
| 점검자 소속 | 한국농어촌공사 전남지역본부 | 점검일자 | 2016년 7월 17일 |

나. 세부점검내역

| 분야별 | 구 분 | 점 검 항목 | 점검사항 | 점 검 내 용 | 점 검 결 과 |
|-----------------|---------|------------------|----------------|------------------|-----------------|
| 지 질 / 수 질 | 관 정 | 수 질 | 수질검사 | 검사일 | — |
| | | | | 농업용 수질기준 | — |
| | | | | 부적합 항목 | — |
| | | 관 정 | 자연수위 | 자연수위 측정 | 측정불가 |
| | | | | 양 수 량 | 양수량의 적정여부 |
| | | | | 이 물 질 배출여부 | — |
| | | 양수장 및 보호공 | 균 열 | 균열, 백태, 박리, 파손여부 | 불량 |
| | | | | 누 수 | 위치, 누수원인, 누수여부 |
| | | | | 침 하 | 침하부위, 원인 및 정도 |
| | | 오염방지 시 설 | 덮개파손 | 파손 및 시건장치 유무 | 불량 |
| | | | | 녹발생 및 부식정도 | 불량 |
| | | | | 유 량 계 | 작동유무 및 파손여부 |
| | | 측 장 치 | 출수장치 | 출수장치의 파손여부 | 불량 |
| | | | | 수위측정관 | 수위측정관의 관리상태 |
| | | | | 작동상태 | 작동여부, 진동 및 경음상태 |
| 기 계 | 기 계 시 설 | 수 중 펌 프 | 이용량 대비 용량의 적정성 | 불량 | |
| | | | 외 형 | 누유상태, 계측기기 작동 | |
| 전 기 | 전 기 시 설 | 배전함 및 전기설비 | 위치의 적정성, 설치상태 | 불량 | |
| | | | 진동상태, 계기류 작동 | 불량 | |

다. 점검결과

| | | | |
|------------------|--------------------------------------------------------------------|------|---------|
| 문제점 | 전기 제거, 관정이 매몰됨, 유량계, 수위측정관, 출수장치, 수중모터, 배전함 작동 불량, 관정이 그대로 노출되어 있음 | | |
| 대책 | 유량계, 수위측정관, 출수장치 설치, 수중모터, 배전함 수리, 관정 상부보호공 설치 | | |
| 추정소요사업비 (공종별) | 공종(항목) | 처리내역 | 처리비용 |
| | 유량계 | 설치 | 231천원 |
| | 수위측정관 | 설치 | 167천원 |
| | 출수장치 | 설치 | 38천원 |
| | 상부보호공 | 설치 | 988천원 |
| | 수중모터 | 수리 | |
| | 배전함 및 전기 | 수리 | 2,430천원 |
| | 계 | | 3,854천원 |

라. 사진대지

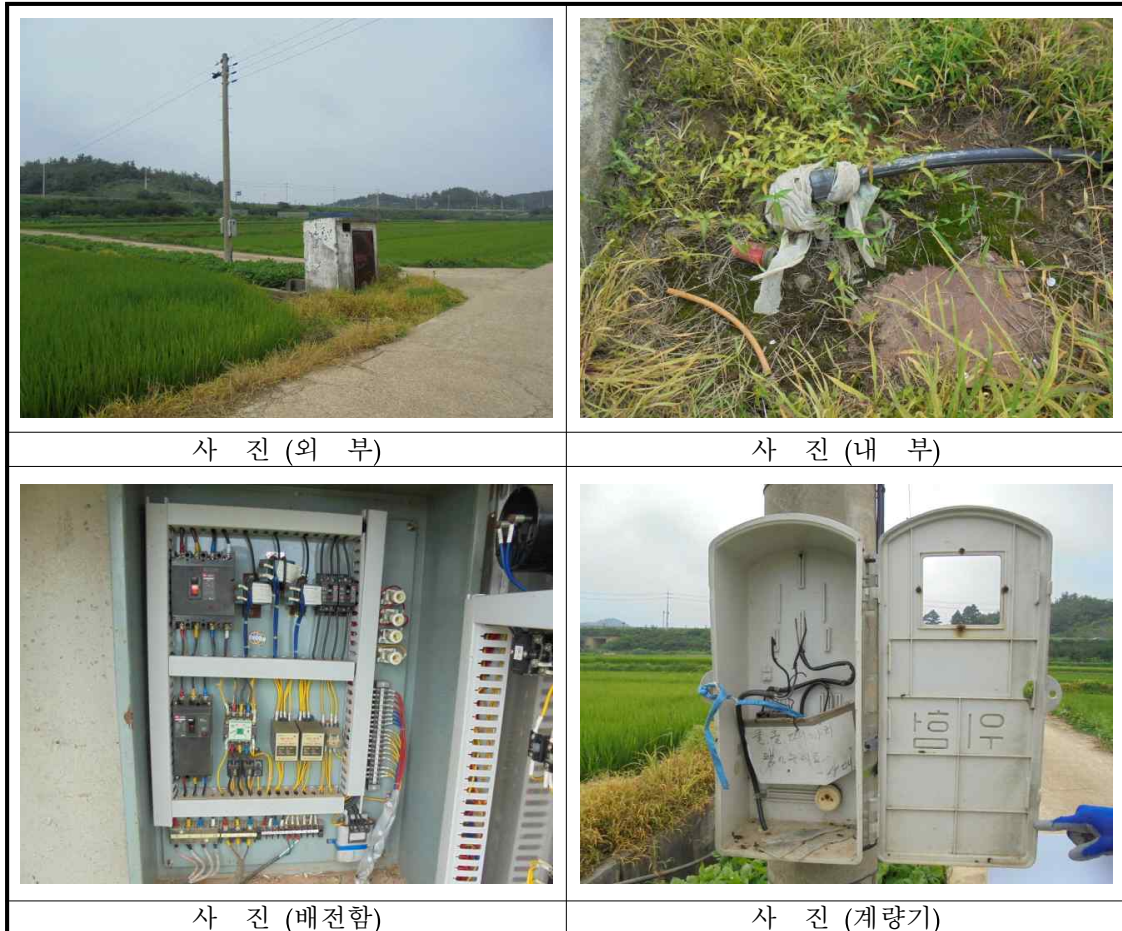

지하수 관련 상담문의

- 농림축산식품부 식량정책관 농업기반과 (044)201-1862
- 한국농어촌공사 지하수지질처 (061)338-5752, 5759



농림축산식품부



한국농어촌공사