

발간등록번호

11-1543000-001538-01



# 2016 농촌지하수관리사업 보고서

해산지구



농림축산식품부



한국농어촌공사

# 차 례

I. 농촌지하수관리사업 개요 .....	3
1.1 농촌지하수관리사업의 배경 .....	3
1.2 농촌지하수관리사업의 목적 .....	3
1.3 농촌지하수관리사업의 내용 .....	3
1.4 해산지구 선정 및 특성 분석 .....	4
1.5 지하수 개발·이용 현황 .....	7
1.5.1 신고·허가별 지하수 개발 현황 .....	7
1.5.2 용도별 지하수 개발 현황 .....	9
1.5.3 관정 형태별 지하수 개발 현황 .....	11
1.5.4 용도별 지하수 이용 현황 .....	13
1.6 농어촌지하수관리시스템(농어촌지하수넷) .....	17
1.6.1 구축 현황 .....	17
1.6.2 접속방법 .....	19
1.6.3 운영방법 .....	19
1.6.4 정보서비스 활용 .....	20
II. 농업용 공공관정 현황 및 조사 .....	25
2.1 공공관정 개발·이용 현황 .....	25
2.2 농업용 공공관정 일체조사 .....	26
2.2.1 농업용 공공관정 현황 .....	26
2.2.2 농업용 공공관정 점검표 .....	30
2.3 농업용 공공관정 점검결과 및 관리방안 .....	32
2.3.1 점검결과 .....	32
2.3.2 지하수개발·이용허가의 유효기간 연장을 위한 조사 제안 ..	32
2.3.3 사후관리 제안 .....	33
2.3.4 지하수수질검사 제안 .....	34

2.3.5	원상복구 제안 .....	35
2.3.6	시설물정비 제안 .....	36
Ⅲ.	향후전망 .....	41
3.1	지하수 개발·이용 전망 .....	41
3.1.1	지하수개발가능량 .....	41
3.1.2	지하수개발 추세 .....	46
3.1.3	개발·이용 예측 .....	49
3.2	오염 추세분석 및 예측 .....	50
3.2.1	오염취약성분석(DRASTIC & Modified DRASTIC) .....	50
3.2.2	지하수 오염 예측 .....	57
Ⅳ.	해산지구 지하수 개발·이용 방안 .....	65
4.1	농업용수 개발대상지 분석 .....	65
4.2	농업용수 개발방안 .....	69
4.3	해산지구 지하수개발이용 방안도 .....	73
Ⅴ.	지하수 보전·관리 방안 .....	79
5.1	지하수관리 필요지역 .....	79
5.1.1	지하수관리필요지역 선정 기준 .....	79
5.1.2	읍면별 현황 .....	81
5.1.3	지하수관리필요지역 선정 결과 .....	85
5.2	지하수보전·관리를 위한 대책제안 .....	86
5.2.1	문제유형별 대책방안 분류 .....	86
5.2.2	해산지구 지하수관리 필요지역 대책제안 .....	88
5.2.3	해산지구 지하수모니터링 .....	93
Ⅵ.	용어해설 .....	95

VII. 참고문헌 ..... 105

VIII. 과업참여자 ..... 113

## 부 록 차 례

1. 일반현황 .....	부록-3
1.1 조사지역(농촌용수구역) .....	부록-3
1.2 행정구역 및 인구현황 .....	부록-8
1.3 농업 및 산업경제 .....	부록-11
1.4 자연환경현황 .....	부록-15
1.4.1 하천 및 유역 .....	부록-15
1.4.2 기상 .....	부록-17
1.4.3 지형 및 지질 .....	부록-18
1.4.4 토지이용 및 토양 .....	부록-22
2. 지하수 개발·이용 현황 .....	부록-29
2.1 지하수 개발 현황 .....	부록-29
2.1.1 신고·허가별 지하수 개발 현황 .....	부록-29
2.1.2 용도별 지하수 개발 현황 .....	부록-31
2.1.3 관정형태별 지하수 개발 현황 .....	부록-34
2.2 지하수 이용 현황 .....	부록-37
2.2.1 이용량 산정 .....	부록-37
2.2.2 용도별 이용 현황 .....	부록-40
2.2.3 단위면적당 이용 현황 .....	부록-42
2.2.4 지하수 개발·이용에 따른 동리별 순위 .....	부록-43
3. 지하수 특성 .....	부록-47
3.1 지하수 수리특성 .....	부록-47
3.1.1 수리특성 분석 .....	부록-47
3.1.2 부존특성 .....	부록-58
3.2 지하수 수질특성 .....	부록-70
3.2.1 오염원 현황 .....	부록-70
3.2.2 수질분석 .....	부록-78

3.2.3 지하수 수질 환경특성에 따른 동리별 순위 .....	부록-113
3.3 오염취약성 분석 .....	부록-114
3.3.1 DRASTIC 시스템 .....	부록-114
3.3.2 DRASTIC 시스템의 적용 .....	부록-117
4. 지하수관리 방안 .....	부록-127
4.1 기본방향 .....	부록-127
4.1.1 행정규제에 의한 관리방안 .....	부록-127
4.1.2 비규제적 관리방안 .....	부록-130
4.1.3 기술적방안 .....	부록-133
5. 청문조사결과(설문조사) .....	부록-137
5.1 조사 개요 .....	부록-137
5.2 일반현황 .....	부록-137
5.3 지하수개발 .....	부록-139
5.4 지하수수질 .....	부록-140
5.5 지하수수량 .....	부록-141
5.6 지하수관리 .....	부록-143
5.7 기타 주요 제시 의견 .....	부록-144
5.8 설문결과에 대한 종합의견 .....	부록-144
6. 농어촌지하수 관리시스템 .....	부록-147
6.1 구축 현황 .....	부록-147
6.2 접속방법 .....	부록-147
6.3 운영방법 .....	부록-147
6.4 농어촌지하수넷시스템 이용 안내 .....	부록-148
7. 농업용 공공관정 일제조사표 .....	부록-175

## 표 목 차

<표 1-5-1> 해산지구 지하수개발 현황 .....	8
<표 1-5-2> 용도별 지하수 개발현황 .....	9
<표 1-5-3> 관정형태별 지하수 개발 현황 .....	12
<표 1-5-4> 구경별 현황 .....	12
<표 1-5-5> 토출관구경별 현황 .....	12
<표 1-5-6> 지하수관정 개발 밀도 .....	12
<표 1-5-7> 임야 제외지역 지하수 관정 개발밀도 .....	13
<표 1-5-8> 생활용 이용현황 .....	14
<표 1-5-9> 농업용 이용현황 .....	15
<표 1-6-1> 시·도별 농촌용수구역별 조사현황 .....	18
<표 1-6-2> 행정구역별 조사현황 .....	19
<표 2-1-1> 공공관정 개발 현황 .....	26
<표 2-2-1> 농업용 공공관정 현황 .....	26
<표 2-3-1> 농업용 공공관정 일제조사 현황 .....	32
<표 2-3-2> 원상복구 필요관정 현황 .....	35
<표 2-3-3> 시설물관리 필요관정 제안 .....	37
<표 3-1-1> 유역별 지하수 개발가능량 .....	42
<표 3-1-2> 읍면별 지하수 개발가능량 산정 .....	43
<표 3-1-3> 리별 지하수 개발가능량 산정 .....	45
<표 3-1-4> 용도별 지하수 개발공수 및 이용량 변화 .....	46
<표 3-1-5> 해산지구 용도별 신규관정 개발추이 .....	48
<표 3-1-6> 연도별 지하수 이용량 예측 .....	49
<표 3-2-1> DRASTIC 평가기준 .....	52
<표 3-2-2> 읍면별 DRASTIC Index .....	54
<표 3-2-3> 읍면별 Modified DRASTIC Index .....	56
<표 3-2-4> 지하수오염예측도 등급 분류표 .....	59
<표 3-2-5> 행정구역별 지하수오염 예측등급 면적 .....	60
<표 4-1-1> 농업용수 수혜면적 현황 .....	66

<표 4-1-2> 농업용수 개발대상지 분석 .....	67
<표 4-2-1> 농업용수 개발방안 .....	70
<표 4-3-1> 농촌지하수 개발 필요 지역 .....	75
<표 4-3-2> 신규 지하수개발 추정 사업비 .....	75
<표 5-1-1> 지하수 관리지역 선정지표 .....	79
<표 5-1-2> 지하수 수량관리 필요지역(마산면) .....	82
<표 5-1-3> 지하수 수질관리 필요지역(마산면) .....	82
<표 5-1-4> 지하수 수량관리 필요지역(산이면) .....	84
<표 5-1-5> 지하수 수질관리 필요지역(산이면) .....	84
<표 5-1-6> 지하수 관리지역 선정지표 .....	85
<표 5-1-7> 읍·면별 지하수관리필요지역 .....	85
<표 5-2-1> 문제유형별 대책방안 분류 .....	86
<표 5-2-2> 읍·면별 대책 제안 .....	89
<표 5-2-3> 해산지구 지하수관리 필요지역 세부내역 .....	90



## 그림 목 차

<그림 1-4-1> 해산지구 용수구역 위치도 .....	4
<그림 1-4-2> 해산지구 점오염원 위치도 .....	5
<그림 1-5-1> 허가·신고 형태별 지하수시설 현황도 .....	8
<그림 1-5-2> 읍면별·용도별 지하수 개발현황 .....	10
<그림 1-5-3> 용도별 지하수 개발 위치도 .....	10
<그림 1-5-4> 읍면별·용도별 지하수 이용 현황 .....	13
<그림 1-5-5> 용도별 지하수 개소수 .....	14
<그림 1-5-6> 용도별 지하수 이용량 .....	14
<그림 1-5-7> 논, 밭, 시설재배면적 변화추이 .....	16
<그림 1-6-1> '01~'15년 사업시행지구 .....	17
<그림 2-1-1> 공공관정 현황도 .....	25
<그림 2-3-1> 읍면별 시설물관리 대상 관정수 .....	36
<그림 3-1-1> 유역별 지하수 이용량 및 개발가능량 .....	42
<그림 3-1-2> 읍면별 지하수 이용량 및 개발가능량 .....	44
<그림 3-1-3> 연도별 지하수 이용·개발 .....	46
<그림 3-1-4> 해산지구 용도별 지하수 이용량 추이 .....	47
<그림 3-1-5> 지하수 이용전망 추세 .....	49
<그림 3-2-1> DRASTIC 흐름도 .....	53
<그림 3-2-2> 해산지구 DRASTIC INDEX Map .....	55
<그림 3-2-3> 해산지구 Modified DRASTIC INDEX Map .....	56
<그림 3-2-4> 발생단위별 잠재오염원 부하량 등급도 .....	58
<그림 3-2-5> 지하수오염예측도 작성 모식도 .....	59
<그림 3-2-6> 해산지구 지하수오염예측도 .....	61
<그림 3-2-7> 지하수오염예측도 등급별 면적비 .....	61
<그림 4-1-1> 농업기반수리시설 .....	68
<그림 4-1-2> 농업용수수혜면적 .....	68
<그림 4-2-1> 리별 농경지면적 및 잔여면적 분포도 .....	69
<그림 4-2-2> 리별 관정밀도 분포도 .....	70

<그림 4-2-3> 농업용수개발대상지 검토결과 ..... 72  
<그림 4-3-1> 해산지구 농촌지하수관리 방안도 ..... 76  
<그림 5-1-1> 관리지구 선정기준을 위한 표준정규분포곡선 ..... 80  
<그림 5-1-2> 지하수 관리지역 선정을 위한 관리방안 제시 ..... 80

## 부 록 표 목 차

<표 1-1-1> 전라남도 용수구역별 행정구역 현황 .....	부록-4
<표 1-2-1> 해산지구 행정구역 현황 .....	부록-8
<표 1-2-2> 해산지구 인구현황 .....	부록-9
<표 1-2-3> 해남군 총 인구현황 추이 .....	부록-10
<표 1-3-1> 농가 및 경지면적 현황 .....	부록-11
<표 1-3-2> 해산지구 축산업 현황 .....	부록-12
<표 1-3-3> 사업체 증가 추이 .....	부록-12
<표 1-3-4> 광업 현황 .....	부록-13
<표 1-3-5> 해남군 광산현황 .....	부록-13
<표 1-3-6> 농공단지 현황 .....	부록-14
<표 1-4-1> 해산지구 지방하천 현황 .....	부록-15
<표 1-4-2> 표준유역 현황 .....	부록-16
<표 1-4-3> 기상 현황 .....	부록-17
<표 1-4-4> 해산지구 지형고도 .....	부록-18
<표 1-4-5> 수문지질단위 분류 .....	부록-19
<표 1-4-6> 행정구역별 지질 면적 .....	부록-20
<표 1-4-7> 지목별 토지이용 현황 .....	부록-22
<표 1-4-8> NRCS 방법에 의한 수문학적 토양군 분류(NRCS, 1972) ·	부록-23
<표 1-4-9> NRCS 토양형에 따른 해산지구 토양의 재분류 .....	부록-24
<표 1-4-10> 토양등급별 분포면적 .....	부록-24
<표 2-1-1> 허가·신고형태별 지하수개발 현황 .....	부록-30
<표 2-1-2> 용도별 지하수개발 현황 .....	부록-31
<표 2-1-3> 관정형태별 지하수개발현황 .....	부록-35
<표 2-1-4> 구경별 현황 .....	부록-35
<표 2-1-5> 토출관구경별 현황 .....	부록-35
<표 2-1-6> 지하수관정 개발 밀도 .....	부록-35
<표 2-1-7> 임야 제외지역 지하수관정 개발 밀도 .....	부록-36
<표 2-2-1> 해산지구 세부용도별 지하수시설 현황 .....	부록-37

<표 2-2-2> 세부용도별 지하수 이용량 산정기준 .....	부록-38
<표 2-2-3> 세부 용도별 이용량 산정 .....	부록-39
<표 2-2-4> 생활용 이용현황 .....	부록-41
<표 2-2-5> 공업용 이용현황 .....	부록-41
<표 2-2-6> 농업용 이용현황 .....	부록-42
<표 2-2-7> 읍면별 단위면적당 지하수 이용현황 .....	부록-42
<표 2-2-8> 지하수 개발·이용 항목에 따른 리별 순위 .....	부록-44
<표 3-1-1> 지하수위/수두 분포 현황 .....	부록-47
<표 3-1-2> 지하수두 및 지형고도 자료통계 .....	부록-48
<표 3-1-3> 공간분석통계 인자 및 결과 .....	부록-49
<표 3-1-4> 읍면별 수리상수 분포현황 .....	부록-52
<표 3-1-5> 읍면별 수리상수 통계분석 .....	부록-53
<표 3-1-6> 수문지질별 수리상수 분포현황 .....	부록-55
<표 3-1-7> 수문지질별 수리상수 통계분석 .....	부록-56
<표 3-1-8> 국가지하수관측망 지하수 함양률 .....	부록-58
<표 3-1-9> 해산지구 지하수 함양량 .....	부록-58
<표 3-1-10> 표준유역별 Thiessen계수 산정 .....	부록-60
<표 3-1-11> 표준유역 면적평균강수량 산정-금호방조제 .....	부록-61
<표 3-1-12> 표준유역 면적평균강수량 산정-영암방조제 .....	부록-62
<표 3-1-13> 표준유역 면적평균강수량 산정-해남방조제 .....	부록-63
<표 3-1-14> 유역별 지하수 함양량 .....	부록-65
<표 3-1-15> 읍면별 지하수 함양량 .....	부록-66
<표 3-1-16> 리별 지하수 함양량 .....	부록-67
<표 3-1-17> 유역별 지하수 개발가능량 .....	부록-68
<표 3-1-18> 읍면별 지하수 개발가능량 산정 .....	부록-69
<표 3-2-1> 환경기초시설 .....	부록-71
<표 3-2-2> 점오염원 현황 .....	부록-72
<표 3-2-3> 비점오염원 현황 .....	부록-74
<표 3-2-4> 비점오염원별 발생오염부하량 원단위 .....	부록-75
<표 3-2-5> 읍면별 오염부하량 .....	부록-76

<표 3-2-6> 항목별 오염부하량 .....	부록-77
<표 3-2-7> 간이수질 분석결과 .....	부록-78
<표 3-2-8> 행정구역별 pH, EC( $\mu$ S/cm), TDS(mg/L), T( $^{\circ}$ C) ...	부록-79
<표 3-2-9> 읍면별 질산성질소 일제조사 분석 현황 .....	부록-93
<표 3-2-10> 질산성질소 오염 주변조사(2차조사) .....	부록-95
<표 3-2-11> 질산성질소와 질소동위원소 분석결과 .....	부록-98
<표 3-2-12> $\delta^{15}$ N에 의한 오염의 기원 구성비 .....	부록-101
<표 3-2-13> 수질기준(생활용수) 검사 지점 및 채취사유 .....	부록-102
<표 3-2-14> 지하수 생활용수 및 기타 수질기준 .....	부록-104
<표 3-2-15> 해산지구 수질검사 기준초과지점 .....	부록-105
<표 3-2-16> 양·음이온 분석지점 및 채취사유 .....	부록-106
<표 3-2-17> 양·음이온별 이화학분석결과 .....	부록-106
<표 3-2-18> 지하수 수질환경 특성에 따른 리별 순위 .....	부록-113
<표 3-3-1> DRASTIC 평가기준 .....	부록-116
<표 4-1-1> 지하수 보호에 대한 교육 및 홍보 내용 .....	부록-132
<표 5-2-1> 일반현황 항목별 설문결과 .....	부록-138
<표 5-3-1> 지하수개발 항목별 설문결과 .....	부록-139
<표 5-4-1> 지하수수질 항목별 설문결과 .....	부록-140
<표 5-5-1> 지하수수량 항목별 설문결과 .....	부록-141
<표 5-6-1> 지하수관리 항목별 설문결과 .....	부록-143

## 부 록 그 림 목 차

<그림 1-1-1> 전라남도 용수구역 현황 .....	부록-7
<그림 1-2-1> 해산지구 행정구역 현황 .....	부록-8
<그림 1-2-2> 인구추이 변화 .....	부록-10
<그림 1-3-1> 농지분포도 .....	부록-11
<그림 1-4-1> 해산지구 하천 현황 .....	부록-15
<그림 1-4-2> 해산지구 표준유역 현황 .....	부록-16
<그림 1-4-3> 지형고도 분포도 .....	부록-18
<그림 1-4-4> 해산지구 지질도 .....	부록-20
<그림 1-4-5> 해산지구 수문지질도 .....	부록-21
<그림 1-4-6> 읍면별 지목별 토지이용현황 .....	부록-22
<그림 1-4-7> 해산지구 NRCS 토양도 .....	부록-25
<그림 2-1-1> 허가·신고 형태별 지하수시설 현황도 .....	부록-30
<그림 2-1-2> 읍면별·용도별 지하수 개발현황 .....	부록-32
<그림 2-1-3> 용도별 지하수개발 위치도 .....	부록-32
<그림 2-1-4> 논, 밭, 시설재배면적 변화추이 .....	부록-33
<그림 2-1-5> 관정형태별 지하수 개발 현황 .....	부록-36
<그림 2-2-1> 읍면별·용도별 지하수이용현황 .....	부록-40
<그림 2-2-2> 용도별 지하수 개소수 .....	부록-40
<그림 2-2-3> 용도별 지하수 이용량 .....	부록-40
<그림 2-2-4> 읍면별 단위면적당 지하수이용현황 .....	부록-43
<그림 3-1-1> 지형고도와 지하수두 선형회귀분석 .....	부록-48
<그림 3-1-2> 실측 지하수두와 예측 지하수두 .....	부록-49
<그림 3-1-3> 지하수두 및 유동방향도 .....	부록-50
<그림 3-1-4> 읍면별 지하수 평균심도 및 양수량 .....	부록-54
<그림 3-1-5> 읍면별 지하수 투수량계수 및 수리전도도(산술) .....	부록-54
<그림 3-1-6> 읍면별 지하수 투수량계수 및 수리전도도(기하) .....	부록-54
<그림 3-1-7> 수문지질별 지하수 평균심도 및 양수량 .....	부록-57
<그림 3-1-8> 수문지질별 투수량계수 및 수리전도도(산술) .....	부록-57

<그림 3-1-9> 수문지질별 투수량계수 및 수리전도도(기하) .....	부록-57
<그림 3-1-10> 조사지역 인근 국가지하수 관측망 현황 .....	부록-59
<그림 3-1-11> 조사지역 Thiessen망도 .....	부록-59
<그림 3-1-12> 지하수 수위 무강우 일수 산정 및 감수곡선 .....	부록-64
<그림 3-1-13> 표준유역별 지하수 함양량 .....	부록-65
<그림 3-1-14> 읍면별 지하수 함양량 .....	부록-66
<그림 3-1-15> 표준유역별 지하수 이용량 및 개발가능량 .....	부록-68
<그림 3-1-16> 읍면별 지하수 이용량 및 개발가능량 .....	부록-69
<그림 3-2-1> 점오염원 시설수 및 단위면적당 개소수 .....	부록-72
<그림 3-2-2> 환경기초시설 및 점오염원 분포현황도 .....	부록-73
<그림 3-2-3> 읍면별 항목별 단위면적당 오염부하량 .....	부록-76
<그림 3-2-4> 오염원별 단위면적당 오염부하량 .....	부록-77
<그림 3-2-5> 해산지구 간이수질 측정대상공 위치도 .....	부록-79
<그림 3-2-6> 해산지구 지하수의 수온(T) 빈도분포도 .....	부록-85
<그림 3-2-7> 해산지구 지하수의 수온(T) Box-whisker .....	부록-85
<그림 3-2-8> 해산지구 지하수의 수온(°C) 분포도 .....	부록-86
<그림 3-2-9> 해산지구 지하수의 pH 빈도분포도 .....	부록-87
<그림 3-2-10> 해산지구 지하수의 pH Box-whisker .....	부록-87
<그림 3-2-11> 해산지구 지하수의 pH 분포도 .....	부록-88
<그림 3-2-12> 해산지구 지하수의 전기전도도(EC, $\mu\text{S}/\text{cm}$ ) 빈도분포도 · 부록-89	
<그림 3-2-13> 해산지구 지하수의 전기전도도(EC, $\mu\text{S}/\text{cm}$ ) Box-whisker · 부록-89	
<그림 3-2-14> 해산지구 지하수의 전기전도도(EC, $\mu\text{S}/\text{cm}$ ) 분포도 .....	부록-90
<그림 3-2-15> 해산지구 지하수의 총용존고용물(TDS, mg/L) 빈도분포도 · 부록-91	
<그림 3-2-16> 해산지구 지하수의 총용존고용물(TDS, mg/L) Box-shisker · 부록-91	
<그림 3-2-17> 해산지구 지하수의 총용존고용물(TDS, mg/L) 분포도 .....	부록-92
<그림 3-2-18> 해산지구 지하수의 질산성질소(mg/L) 분포도 .....	부록-94
<그림 3-2-19> 오염방지 취약시설 .....	부록-96
<그림 3-2-20> $\text{NO}_3\text{-N}$ 과 $\delta^{15}\text{N}$ 의 관계 .....	부록-99
<그림 3-2-21> 질소동위원소 오염원별 위치도 .....	부록-99
<그림 3-2-22> 수질검사 및 초과지점 분포도 .....	부록-103

<그림 3-2-23> 양·음이온분석시료 채수 위치도 .....	부록-107
<그림 3-2-24> 해산지구 지하수의 Piper Diagram(질산성질소) ·	부록-109
<그림 3-2-25> 해산지구 암반 지하수의 Piper Diagram .....	부록-110
<그림 3-2-26> 해산지구 충적 지하수의 Piper Diagram .....	부록-111
<그림 3-2-27> 해산지구 지하수의 Stiff Diagram .....	부록-112
<그림 3-3-1> DRASTIC 흐름도 .....	부록-115
<그림 3-3-2> 지하수위(Depth to water) .....	부록-117
<그림 3-3-3> 자연함양량(Net Recharge) .....	부록-118
<그림 3-3-4> 대수층 매질(Aquifer Media) .....	부록-118
<그림 3-3-5> 토양 매질(Soil Media) .....	부록-119
<그림 3-3-6> 지형경사(Topography) .....	부록-119
<그림 3-3-7> 비포화대 매질(Impact of the Vadose Zone) .....	부록-120
<그림 3-3-8> 수리전도도(Hydraulic Conductivity) .....	부록-120
<그림 3-3-9> 오염취약성도(DRASTIC) .....	부록-121
<그림 3-3-10> 선구조밀도 .....	부록-123
<그림 3-3-11> 해산지구 변형된 오염취약성도(M-DRASTIC) ...	부록-123





## 요 약

□ 해산지구에 해당하는 해남군의 새올행정정보시스템 자료의 농업용 지하수시설과 농업기반시설 공공관정을 기초로 하여 현장조사를 실시하였다. 정밀관정현황조사 대상인 공공관정에 대해서는 전수조사를 실시하였으며, 관정현황조사 대상은 읍면별 면적을 고려하여 최대한 등분포로 조사하였다. 조사대상 농업용 지하수시설 2,320공 중 금회조사에서 950공을 현장조사 확인하였으며, 생활용 지하수시설로 조사된 3공은 신고시설로 현재 농업생활검용으로 사용되고 있는 시설이다.

(단위 : 공)

읍 면	행정자료(지자체) <sup>(1)</sup>					조사연보 <sup>(2)</sup> (농업용)	금회조사 <sup>(3)</sup>			
	계	생활용	공업용	농업용	기타		계	생활용	농업용	
해산지구	3,750	1,427	3	2,320	-	2,031	950	3	947	
구성비(%)	100.0	38.1	0.1	61.9	-	-	100.0	0.3	99.7	
해남군	마산면	988	414	2	572	-	727	196	1	195
	산이면	2,762	1,013	1	1,748	-	1,304	754	2	752

※ 자료출처 : (1) 새올행정시스템(2015), (2) 지하수 조사연보(2015), (3) KRC 현장조사자료

□ 해산지구의 단위면적당 지하수 이용량은 34.01천m<sup>3</sup>/년/km<sup>2</sup>(93.17m<sup>3</sup>/일/km<sup>2</sup>)을 이용하는 것으로 나타났다. 읍면별로는 산이면 43.60천m<sup>3</sup>/년/km<sup>2</sup>, 마산면 20.59천m<sup>3</sup>/년/km<sup>2</sup> 순으로 나타났다.

구 분	이용량 (천 m <sup>3</sup> /년)	면 적 (km <sup>2</sup> )	단위면적당 이용량		
			(천 m <sup>3</sup> /년/km <sup>2</sup> )	(m <sup>3</sup> /일/km <sup>2</sup> )	
해남군	28,293.4	1,013.14	27.93	76.51	
해산지구	6,385.2	187.76	34.01	93.17	
해남군	마산면	1,611.7	78.28	20.59	56.41
	산이면	4,773.6	109.48	43.60	119.46

□ 해산지구의 단위면적당 지하수 개발밀도는 19.97공/km<sup>2</sup>으로 전남도의 평균 관정밀도인 20.40공/km<sup>2</sup>의 98%수준으로 밀도가 비슷하다. 읍면별로는 산이면이 25.23공/km<sup>2</sup>로 높고, 마산면이 12.62공/km<sup>2</sup>으로 개발밀도가 낮은 것으로 분석되었다.

읍면별		개소수 (공)	면적 (km <sup>2</sup> )	관정밀도 (공/km <sup>2</sup> )
전라남도 <sup>1)</sup>		251,089	12,309.04	20.40
해 산 지 구	계/평균 <sup>2)</sup>	3,750	187.76	19.97
	마산면	988	78.28	12.62
	산이면	2,762	109.48	25.23

※ 자료출처 : 1)지하수조사연보(2015), 2)새울행정시스템(2015)

□ 해산지구는 지역의 특성상 인간의 활동이 제한되는 임야 지역의 분포가 넓고, 대다수의 지하수 이용시설은 임야를 제외한 농경지 또는 대지 등에 존재하므로 임야를 제외한 지역에서의 관정밀도를 산출하는 것이 더 큰 의미를 갖는다고 판단된다. 해산지구의 임야제외지역 관정 개발 밀도는 전체면적 대비 관정밀도가 전남 평균보다 낮았던 양상과 비슷하게 전남의 평균인 47.34공/km<sup>2</sup>보다 0.5배 낮은 25.67공/km<sup>2</sup>의 값을 보인다.

읍면별		개소수 (공)	임야 제외 면적 (km <sup>2</sup> )	관정밀도 (공/km <sup>2</sup> )
전라남도		251,089 <sup>1)</sup>	5,304.33 <sup>2)</sup>	47.34
해 산 지 구	계/평균	3,750 <sup>3)</sup>	146.07	25.67
	마산면	988	50.84	19.43
	산이면	2,762	95.23	29.00

※ 자료출처 : 지하수조사연보(2015), 2)통계연보(전라남도, 2015), 3)새울행정시스템(2015)

□ 1970년 이후 해남군의 밭 면적은 감소하는 경향을 보이다가 최근에는 증가하는 경향을 보이고 있으며, 논 면적은 1995년에 급격히 증가하였다가 최근에는 감소하는 경향을 나타내고 있음을 확인할 수 있다. 또한 시설재배면적은 꾸준히 증가하는 경향을 보이고 있다. 지난 30년간 농업형태 변화는 밭 면적이 1,000ha 감소하였고, 논 면적은 약 5,000ha 증가하였으며, 시설재배면적은 약 200ha가량 증가하였다.

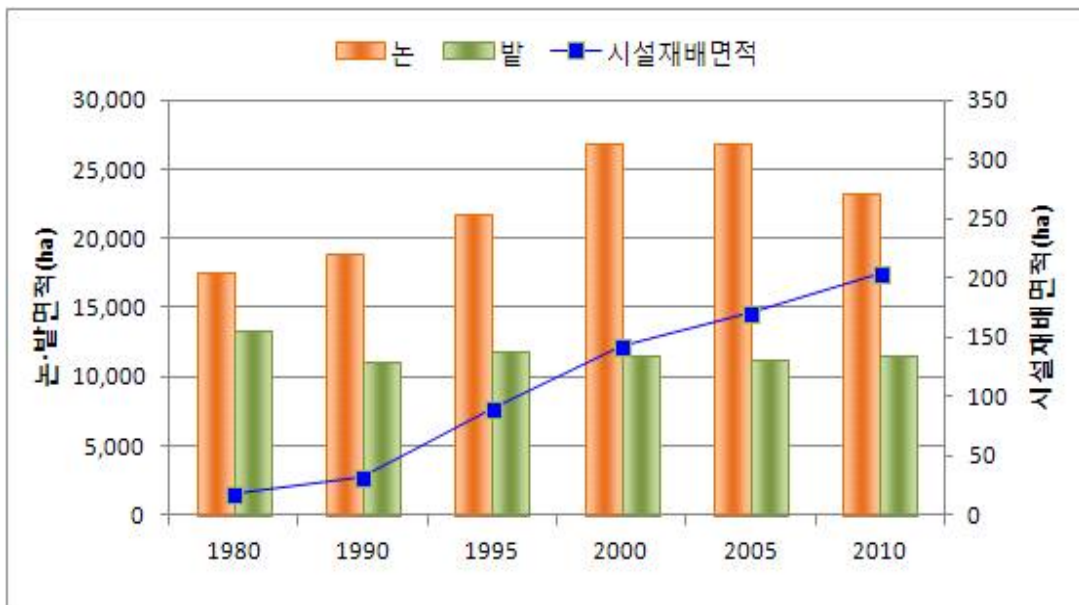

□ 해산지구의 함양량 대비 개발가능량은 67.13% 수준이며, 개발가능량 대비 이용량은 42.59% 수준으로 전반적으로 지구 내 개발 가능한 지하수는 풍부한 것으로 판단된다. 산이면이 개발가능량 대비 이용량이 53.22로 크고 마산면이 26.76로 작다.

읍 면	면 적 (km <sup>2</sup> )	10년빈도 가뭄강수량 (mm)	함양량 (천m <sup>3</sup> /년)	지하수이용량 (천m <sup>3</sup> /년)	개발가능량 (천m <sup>3</sup> /년)	이용량/개발가능량 (%)
해산지구	187.76	800.88	22,331.93	6,385.23	14,992.16	42.59
마산면	78.28	771.74	9,314.62	1,611.67	6,023.07	26.76
산이면	109.48	821.71	13,017.31	4,773.56	8,969.09	53.22

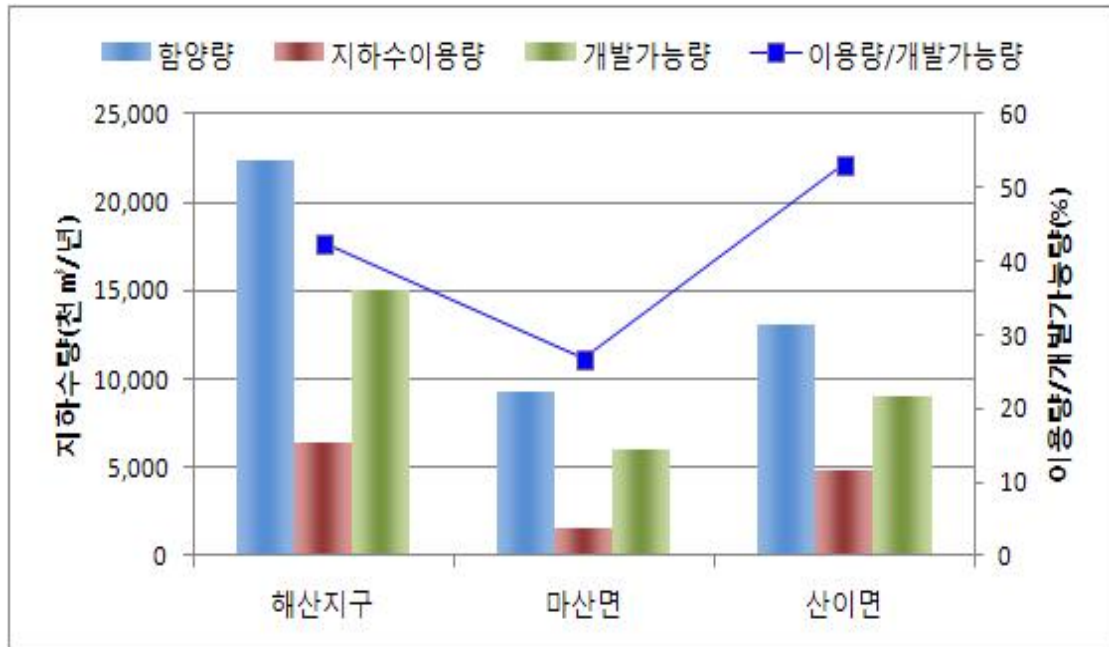

□ 해산지구내 질산성질소 분석은 농업용 지하수시설물 2,320개소 중 162개소에서 분석을 실시하였고 기준치가 초과되는 지점에 대해서는 2차분석을 실시했다. 분석결과, 마산면 2개소, 산이면 12개소로 총 14공이 농업용수 수질기준을 초과하는 것으로 확인되었다.

(단위 : mg/L)

구분	읍면	질산성질소 일제조사(N=162)						
		개소 (공)	최대	최소	평균	표준 편차	10 초과 (공)	20 초과 (공)
해산지구		162	43.7	0.7	7.9	8.0	28	14
해남군	마산면	43	39.7	0.7	7.0	7.9	7	2
	산이면	119	43.7	0.7	8.3	8.0	21	12

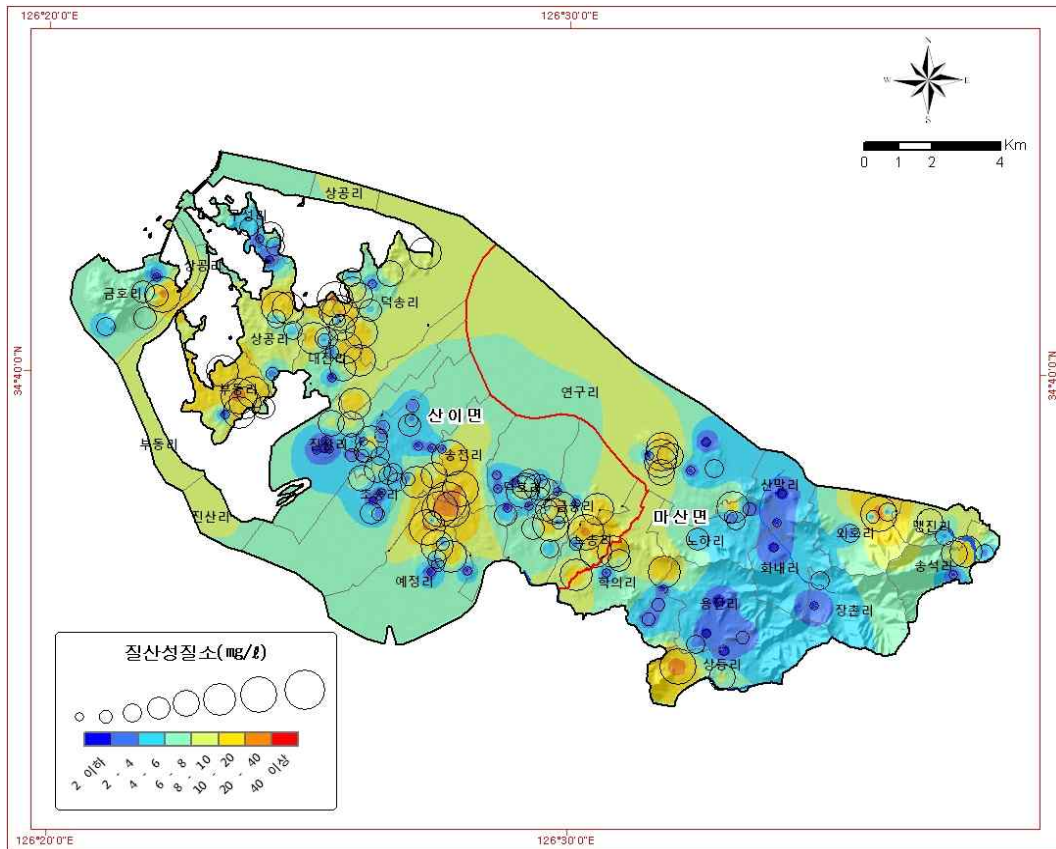

□ 현장 청문조사 및 관정현황 조사시 측사, 시설하우스, 농경지 및 농공단지 주변 등 지하수 수질오염이 취약하다고 판단되는 지역에 대하여 생활용수 (19항목) 기준 수질검사를 실시하였다. 조사대상 50지점 중 9개소에서는 염소이온이 기준치를 초과하였고, 질산성질소는 4개소에서 초과하였다. 염소이온 초과지점의 주변 환경을 살펴보면, 지하수관정이 농경지에 위치하고 있으며 오염방지시설이 매우 미흡하고 지리적으로 해안과 매우 가까이 위치하고 있는 시설로 해수침입 또는 외부오염에 매우 취약한 구조이며, 질산성질소 초과지점은 지하수관정의 오염방지 시설이 매우 미비하여 외부오염에 대해 매우 취약한 구조를 보이고 있다.

조사번호	분석항목		초과항목	관정형태
	염소이온	질산성질소		
WHAE201600141	315.5	1.0	염소이온	층적
WHAE201600151	58.8	44.4	질산성질소	암반
WHAE201600219	49.0	23.1	질산성질소	층적
WHAE201600237	30.9	20.8	질산성질소	층적
WHAE201600021	431.6	2.9	염소이온	암반
WHAE201600438	594.8	1.7	염소이온	층적
WHAE201600451	1875.6	1.8	염소이온	암반
WHAE201600593	617.9	0.9	염소이온	층적
WHAE201600651	522.2	1.7	염소이온	층적
WHAE201600737	1817.1	4.2	염소이온	암반
WHAE201600865	811.8	13.1	염소이온	층적
WHAE201601152	636.4	8.2	염소이온	층적
WHAE201601267	48.0	24.4	질산성질소	층적

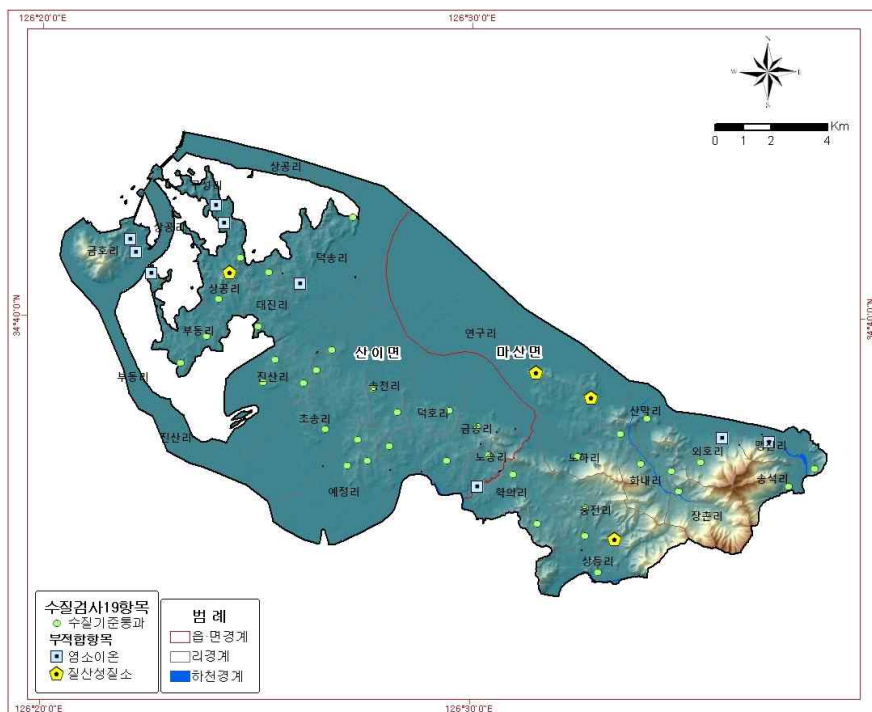

□ 양음이온은 EC, pH이상 지점, 질산성질소 초과지점, 해안가 인근 23지점에서 시료를 채취하여 분석한 결과, 해안가에 인접한 지점들은 해수침투가 진행되는 경향을 보이며, 대규모 농경지, 축사, 인구 밀집지역에서는 질산성질소가 유입되어 지하수의 오염이 진행되는 것으로 분석되었다.

양 이 온(Cation)						음 이 온(Anion)					
이 온	최소값	최대값	평균	중앙값	표준 편차	이 온	최소값	최대값	평균	중앙값	표준 편차
Na <sup>+</sup>	12.1	194.8	39.3	23.8	47.8	Cl <sup>-</sup>	11.7	327.4	63.4	32.4	80.3
K <sup>+</sup>	0.75	16.34	4.3	2.2	4.7	HCO <sub>3</sub> <sup>-</sup>	22.0	202.2	47.9	36.6	36.9
Ca <sup>2+</sup>	1.8	38.4	9.1	7.4	7.9	SO <sub>4</sub> <sup>2-</sup>	2.4	185.7	20.0	6.6	37.3
Mg <sup>2+</sup>	1.2	69.9	23.1	20.8	15.5	NO <sub>3</sub> <sup>-</sup>	1.3	24.9	10.2	5.3	8.5

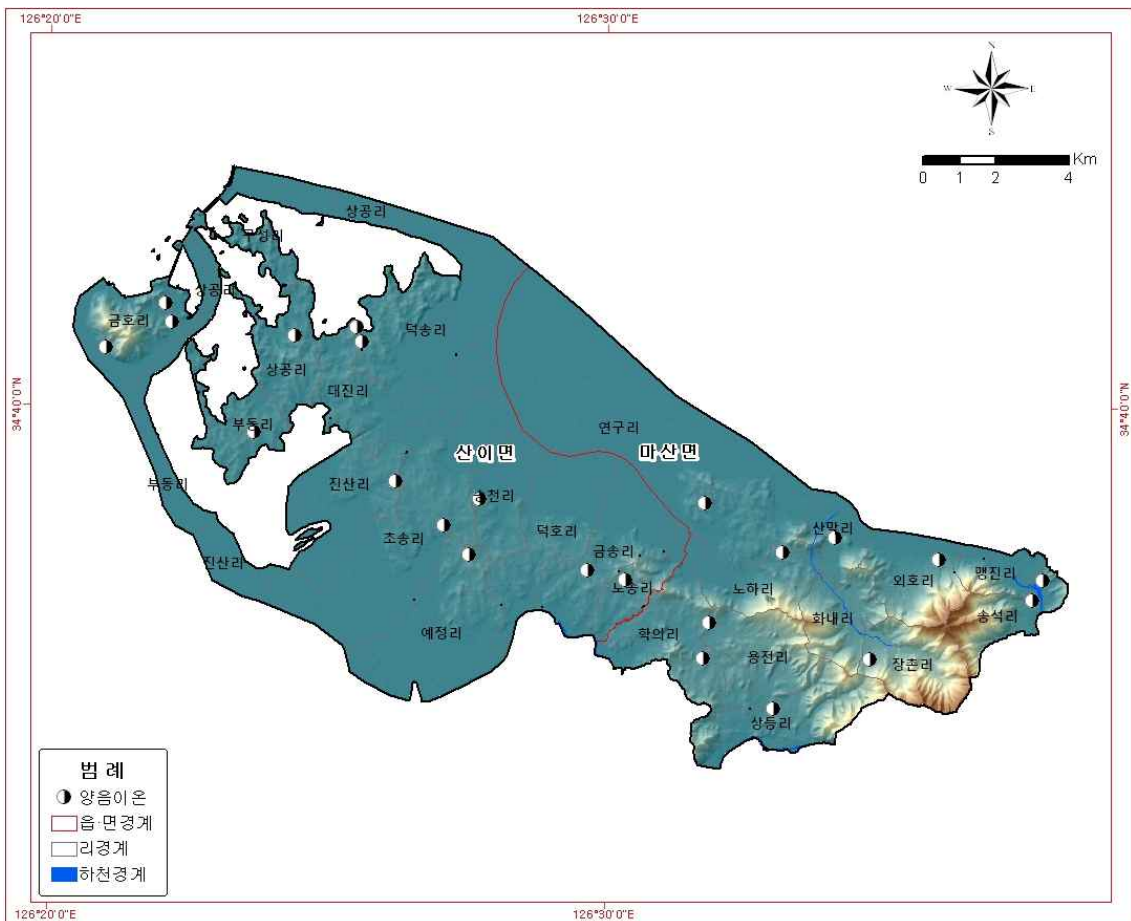



□ 변형된 오염취약성 분석결과, 해산지구의 읍면별 변형된 오염취약성 평균지수는 산이면 150.8, 마산면 136.7 순으로 나타나며, 최대값은 160.8이다. 오염취약성도 작도 결과, 해산지구 대부분의 지역은 120에서 140범위의 오염취약성 수치를 보이거나, 산이면 덕호리, 송천리, 예정리, 진산리, 초송리 등 150이상의 상대적으로 높은 값을 나타내는 지역이 있으며, 비포화대매질 등의 영향으로 보인다.

구 분		최소	최대	평균
해남군	마산면	123.3	147.7	136.7
	산이면	134.9	160.8	150.8

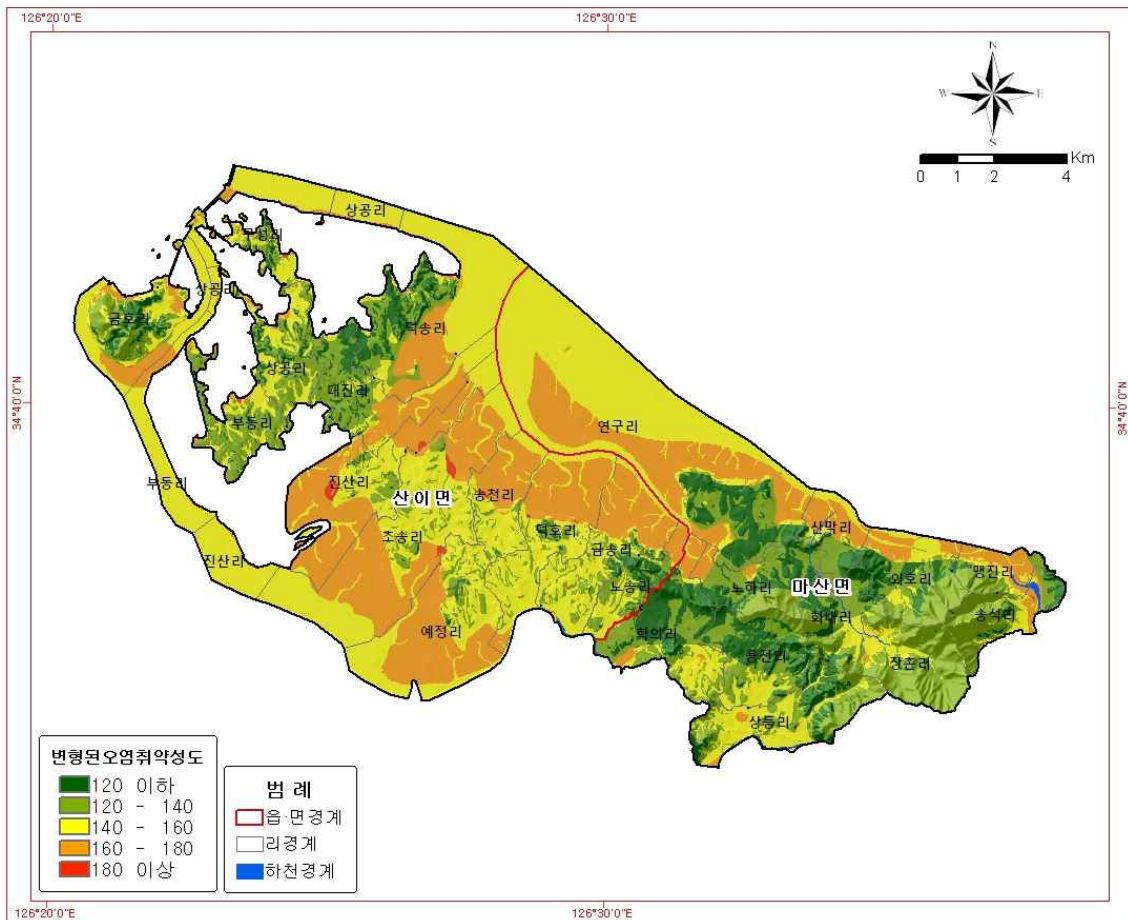

□ 지하수오염예측 등급도를 작도한 결과 마산면 연구리, 산이면 덕호리, 송천리, 예정리, 진산리, 초송리 등 일부지역에서 상대적인 오염취약성이 확인된다. 지구 전체에서 Aa, Ab, Ba 등급 지역은 약 24.66% 수준이다.

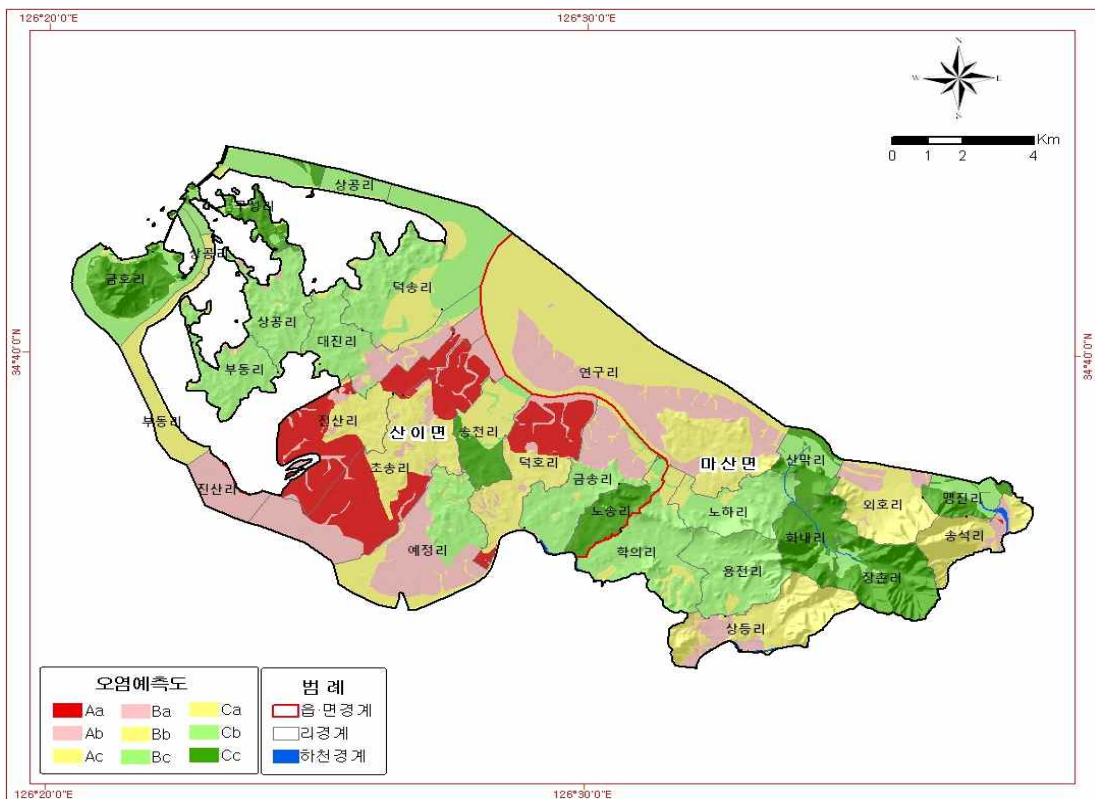
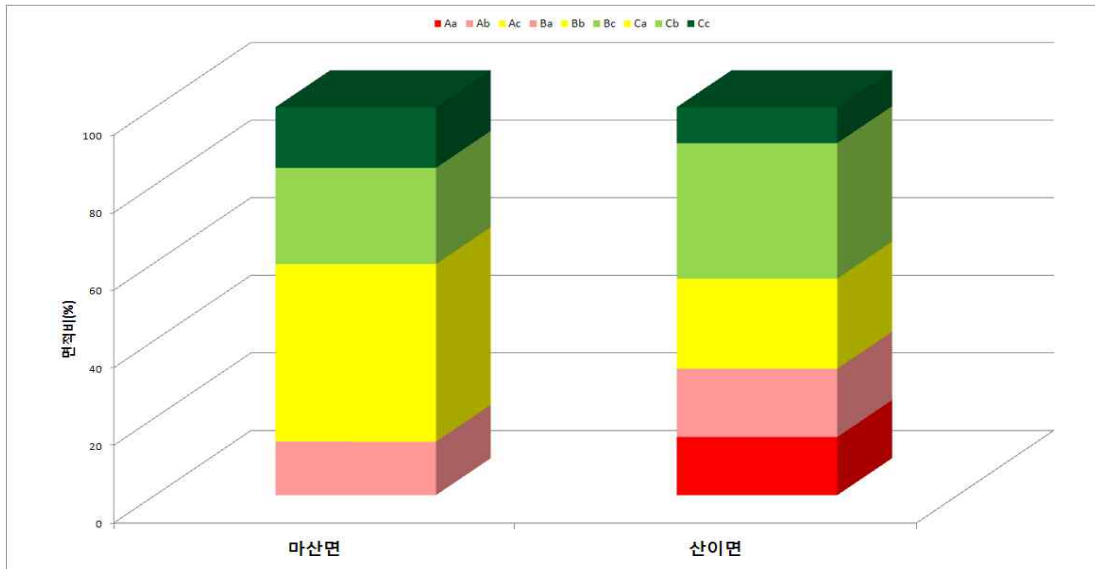

□ 선정된 수량관리지역, 수질관리지역과 농업용 공공관정 일제조사 결과를 바탕으로 현황 및 문제점을 분석하고, 그에 대한 대책방안을 수량관리, 수질관리, 시설물관리 3가지 형태로 구분하고 13가지 유형으로 분류하여 제시하였다. 수량관리 2지역, 수질관리 13지역, 시설물관리 17지역 등 총 32건에 대해 대책이 필요한 지역으로 선정되었다(세부사항 본문 5장 참조).

구 분	계	수량관리 (A)	수질관리 (B)	시설물관리 (C)	비 고
계	32	2	13	17	-
마산면	11	-	상동리 송석리 연구리 외호리	노하리 상동리 연구리 외호리 용전리 학의리 화내리	
산이면	21	노송리 상공리	금호리 노송리 덕송리 덕호리 부동리 송천리 예정리 진산리 초송리	구성리 금송리 대진리 덕송리 덕호리 부동리 상공리 송천리 진산리 초송리	

□ 해산지구 지하수 개발이용방안에 대한 분석결과, 농업용수공급을 위한 지하수개발 및 수리시설물 확충 우선 개발 지역으로 B지역인 산이면 5개리가 해당된다.

구 분		읍 면		용수공급 확보(안)
		월등면	항진면	
A	잔여면적↑ 관정밀도↑	-	대진리	- 지표수를 이용한 수리시설물 확충 (저수지, 양수장, 취입보) - 신규 지하수 개발 이용량제한
B	잔여면적↑ 관정밀도↓	-	금송리 덕호리 송천리 예정리 초송리	- 지표수를 이용한 수리시설물 확충 (저수지, 양수장, 취입보) - 신규 지하수 관정 개발
C	잔여면적↓ 관정밀도↑	송석리 화내리	구성리 금호리 노송리 덕송리 부동리 상공리	- 신규 지하수 개발 및 이용량 제한 - 공동이용체계 구축
D	잔여면적↓ 관정밀도↓	노하리 맹진리 산막리 상등리 연구리 외호리 용전리 장촌리 학이리	진산리	- 암반관정 개발 - 소류지 및 농업용수로 시설 확충

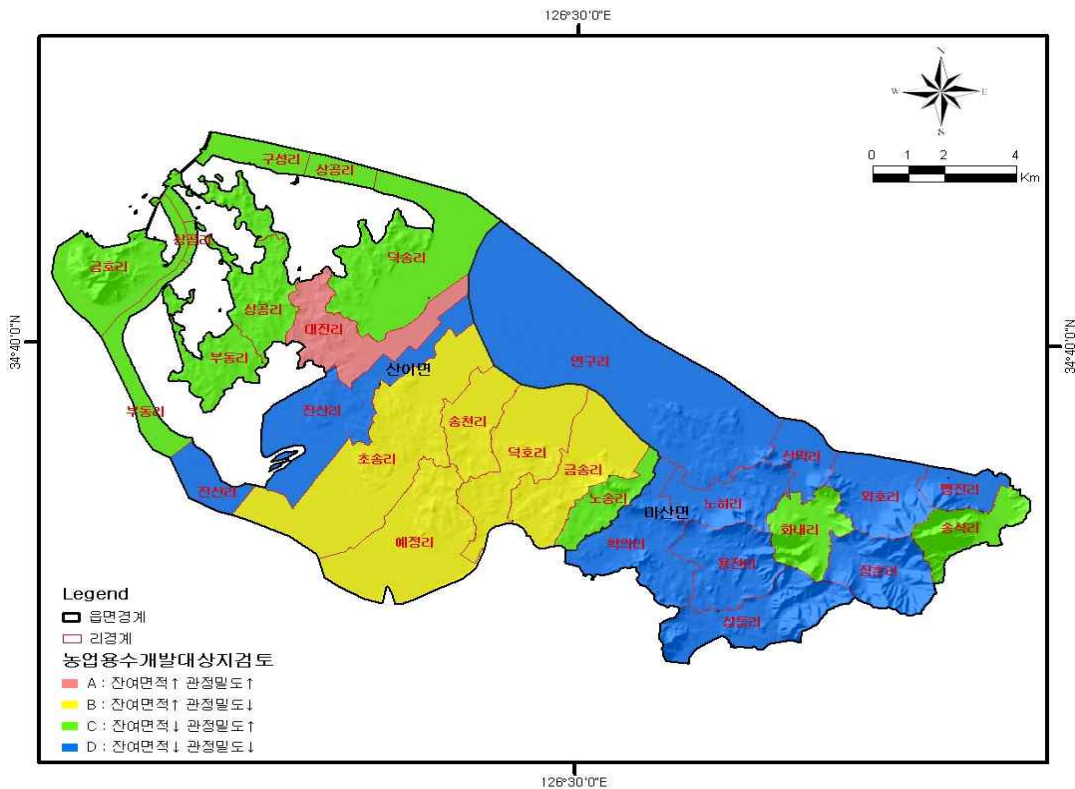

□ 결과적으로 해산지구에서 필요로 하는 농촌지하수 개발방안 지역은 2개면 24개리 중에서 산이면 금송리를 포함한 5개리가 해당된다. 이 지역은 미수혜면적이 넓고 관정밀도가 낮은 지역으로 농업용수 확보를 위한 신규 지하수개발이 우선적으로 선행되어야 한다.

구 분	읍 면			비 고
	계	마산면	산이면	
계	2	-	2	
잔여면적↑ 관정밀도↓	2	-	(해산1)금송리 덕호리 송천리 (해산2)예정리 초송리	

해산지구에서 신규로 관정을 개발해야 할 지역은 5개리로 파악되었으나, 산이면 덕호리, 송천리, 초송리의 경우 기설저수지 및 공공관정을 활용하여 농업용수를 이용하고 있고, 다른 지역에 비해 오염부하량이 다소 높아 지하수를 개발하는 경우 주변 환경에 대한 영향평가와 오염원유입에 대한 사전조사가 선행되어야 한다. 산이면 금송리(해산1), 산이면 예정리(해산2)는 잔여면적이 넓고 관정밀도가 낮은 지역으로 지하수 개발이 시급하며 해당 지역에 관정을 개발하여 용수 공급에 차질이 없도록 조치해야 한다.

해산지구에서 신규 지하수개발 계획 수립 시 공당 추정 사업비는 아래와 같다.

구분	지하수기초조사					지하수개발			사업비 (백만원)	비고
	물리탐사			시추조사		확공개발				
	선구조 분석	수직 탐사	쌍극자 탐사	구경 (mm)	심도 (m)	구경 (mm)	심도 (m)	양수량 (m <sup>3</sup> /d)		
공당	1	3	1	150	150	250	100	150	53	영향조사 포함

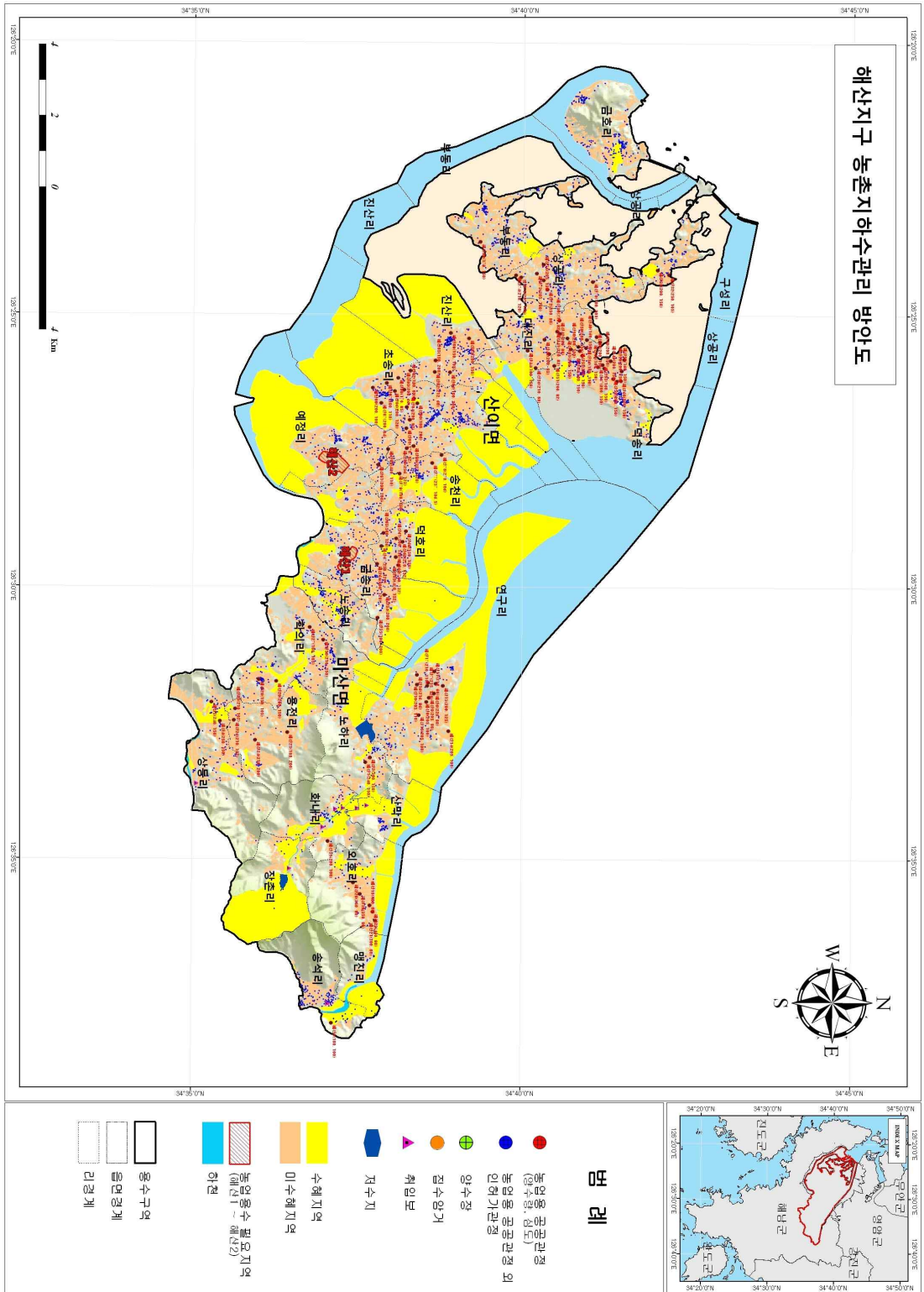



# I

## 농촌지하수관리사업 개요





## I. 농촌지하수관리사업 개요

### 1.1 농촌지하수관리사업의 배경

농어촌정비법 제15조(농어촌용수이용 합리화계획 등) 및 지하수법 제5조(지하수조사)에 근거하여 농촌용수구역의 지하수개발·이용 및 보전·관리를 위하여 농림축산식품부 주관 하에 한국농어촌공사에서 시행

### 1.2 농촌지하수관리사업의 목적

- 농촌용수구역별 지하수현황조사·분석을 통한 용수이용 및 시설물 관리대책 수립·시행
- 지하수사업 재정투입 적정성 판단의 기초자료로 활용



농어촌지역 지하수의 효율적 개발·관리

### 1.3 농촌지하수관리사업의 내용

- 현장조사를 통한 관정 및 오염원 현황 파악
- 지하수함양량, 개발가능량 등 용수구역별 수리특성 파악
- 가뭄예측/분석을 통한 지하수 대책수립
- 수량부족 및 수질오염이 우려되는 지역은 해당지자체에 관리 대책 제안
- 농어촌지하수에 대한 정보화시스템 구축 및 운영

### 1.4 해산지구 선정 및 특성 분석

해산지구는 전라남도 내 농촌지하수관리 대상 60개 용수구역 중 전남 해남군 마산면, 산이면 등 1개군 2개면을 포함하는 지구로 동쪽은 강진군, 서쪽은 진도군과 신안군, 남쪽은 완도군, 북쪽은 목포시와 영암군에 접하여 있고 전남의 남부에 위치한다<그림 1-4-1>.

해산지구는 대상지 답사를 통한 현장답사 결과 해안 인접 지역으로 대부분 낮은 구릉성 산지나 저지대로 형성되어 있어 농경지 면적 비율이 높은 상태이고 농경지가 분포하는 곳은 관정이 높은 밀도로 분포한다. 또 축산시설이 지구 전반에 산재하여 분포하는 특징을 갖는 지역으로 조사되어 이에 따른 지하수 오염이 우려되고, 최근 기상 이변 및 기후변화로 인해 농업용수의 대부분을 공급하는 하천수의 감소가 관찰되며 농업용 지하수의 이용량이 꾸준히 증가하여 지하수 고갈에 대한 문제점이 우려된다.

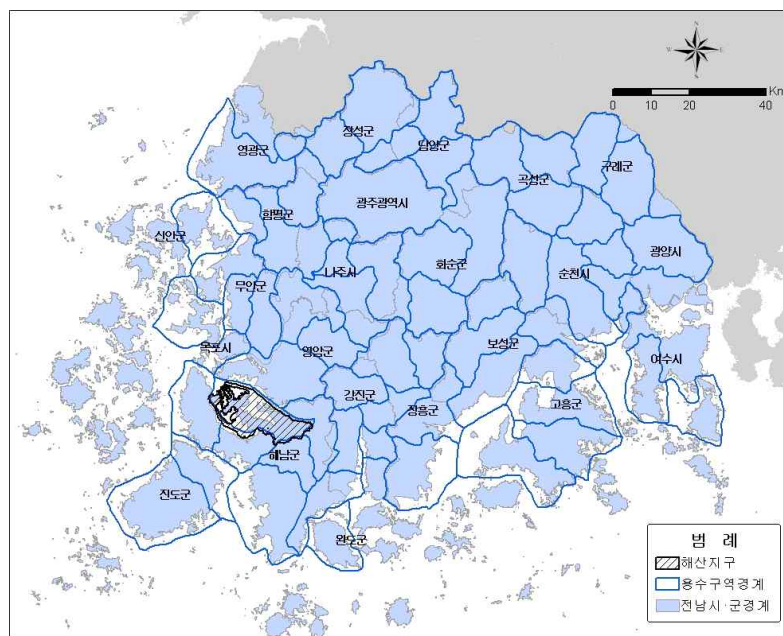

<그림 1-4-1> 해산지구 용수구역 위치도

해산지구의 지하수 개발·이용은 산막천 등 지방하천과 지류 주변에 위치한 농경지에서 밀집된 특성을 보이며, 산간지역은 암반관정, 하천변 및 평야부에서는 충적관정이 주로 개발된 특징이 있다.

해산지구는 남동쪽에서 북서쪽으로 조사지역을 가로지르는 산막천과 옥천천이 분포한다. 지구 내 축산시설들은 하천을 따라 산측 계곡 초입부 쪽에 주로 분포하며 해남군에 허가·신고된 시설은 146개에 이른다 <그림 1-4-2>. 따라서 가축에 의한 지하수 오염특성을 고려하고, 특히 축산시설이 밀집된 지역은 질산성질소에 대한 특성을 집중적으로 조사할 필요가 있다.

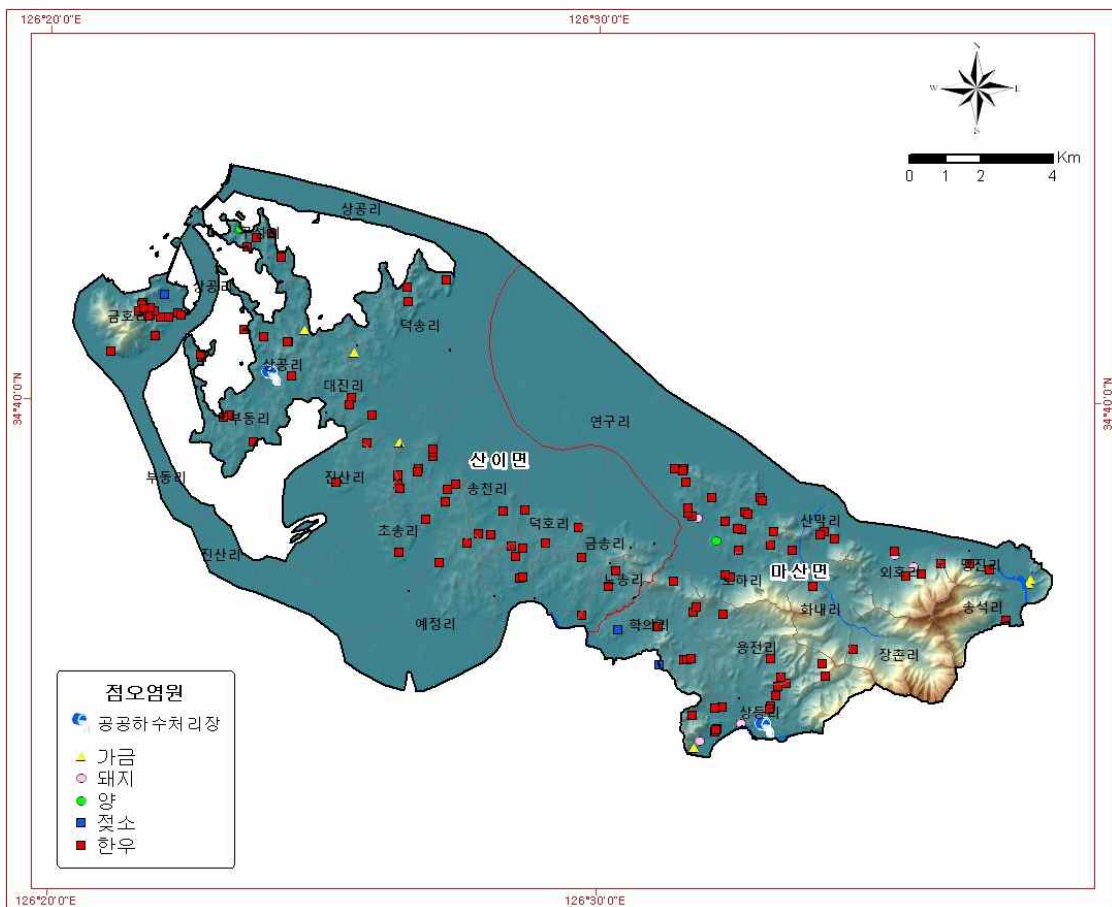

<그림 1-4-2> 해산지구 점오염원 위치도

위와 같은 사유로 해산지구 농촌지하수관리사업의 중점사항으로 1) 농업용 지하수에 대한 현장조사, 2) 축산시설 등 오염유발시설 하류부에 대한 수질검사, 3) 농업용관정 밀집지역에 대한 이용량조사 등을 설정하여 시행하였다. 이를 위해 간이수질검사 186점, 수위측정 186회, 질산성질소 분석 209점, 생활용수 기준 수질검사 50점, 질소동위원소 분석 16점 등 지하수의 일반적인 수질특성 분석에 역점을 두고 시행하였다.

또한, 소규모 축사시설에 대한 자료를 데이터베이스화 하여 오염원 관리를 위한 기초자료를 구축하였다.

## 1.5 지하수 개발·이용 현황

### 1.5.1 신고·허가별 지하수 개발 현황

해남군의 새울행정시스템(2015) 자료에 의하면, 해산지구에는 총 3,750개소의 지하수시설이 개발·이용되고 있고, 관정개발밀도는 19.97공/km<sup>2</sup>이다. 지하수조사연보(2015)에는 2,733공으로 현재 파악한 지하수관정 현황과는 차이가 크다.

허가·신고형태별로 구분하면, 신고시설 3,640공, 미신고 110공으로 분류된다. 읍면별로는 마산면 988공, 산이면 2,762공으로 대부분의 관정이 산이면에 집중적으로 분포하는 것으로 확인되었다.

금회 조사에서는 해당 지자체 지하수 행정자료와 공공관정을 기초자료로 하여 농업용 관정을 중점으로 관정현황 조사를 실시하였으며, 시설물 등록 및 이용현황, 지리적 위치, 현장수질측정, 관정점검 등을 실시하였다.

현장조사는 공공관정 101공(미신고 101공), 일반관정(신고 829공, 미신고 20공) 등 총 950공을 조사하였다. 조사된 관정 중 허가·신고관정의 비율이 87.3%를 차지하고 있었으며, 미신고 관정의 비율이 전체 조사관정 중 12.7%의 비율로 존재하는 것으로 확인되었다. 이와 같은 비율로 해산지구 전반에 걸쳐 미신고관정이 존재한다면 그 수는 무려 476공에 이르므로, 향후 이용실태조사 및 지역지하수관리계획 등을 실시하여 제도권 밖에서 무방비상태로 관리되고 있는 시설물들에 대한 관리대책이 수립되어야 할 것이다.

<표 1-5-1> 해산지구 지하수개발·이용 현황

(단위 : 공)

구 분	행정자료(지자체) <sup>(1)</sup>				지하수 <sup>(2)</sup> 조사연보	금회조사 <sup>(3)</sup>				
	계	허가	신고	미신고		계	허가	신고	미신고	
해산지구	3,750	-	3,640	110	2,733	950	-	829	121	
구성비(%)	100.0	-	97.1	2.9	-	100.0	-	87.3	12.7	
해 남 군	마산면	988	-	953	35	1,038	196	-	160	36
	산이면	2,762	-	2,687	75	1,695	754	-	669	85

※ 자료출처 : (1) 새올행정시스템(2015)

(2) 지하수 조사연보(2015), (3) KRC 현장조사자료

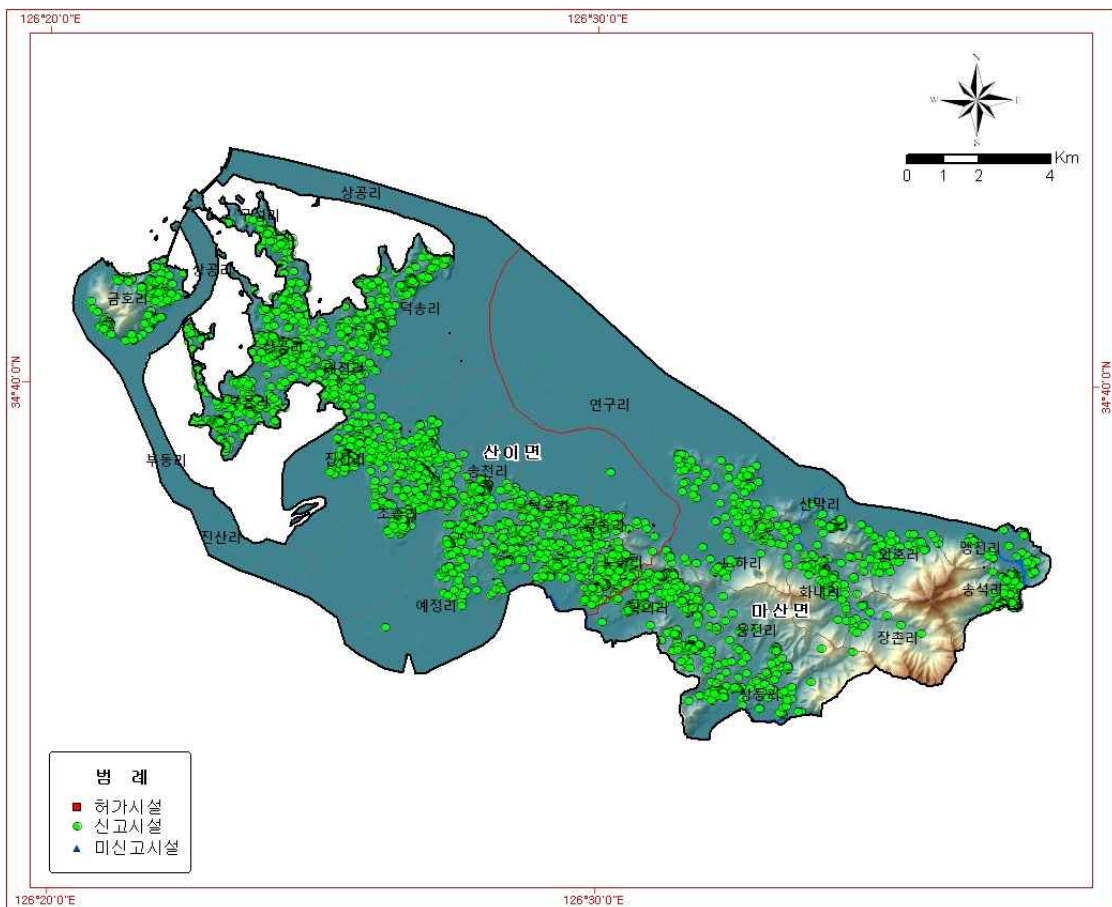

<그림 1-5-1> 허가·신고 형태별 지하수시설 현황도

1.5.2 용도별 지하수 개발 현황

해남군 행정자료에 의하면 해산지구의 용도별 지하수 개발현황은 농업용 지하수 시설이 2,320공(61.9%), 생활용이 1,427공(38.1%), 공업용 3공 등으로 분석되었다<그림 1-5-2>.

금회조사에서는 지역개발행정자료(새울행정정보시스템)의 농업용 지하수시설과 농업기반시설 공공관정을 기초로 하여 현장조사를 실시하였다. 정밀관정현황조사 대상인 공공관정에 대해서는 전수조사를 실시하였으며 관정현황조사 대상은 읍면별 면적을 고려하여 최대한 등분포로 조사하였다. 조사대상 농업용 지하수시설 2,320공 중 금회조사에서 950공을 현장조사 확인하였으며, 생활용 지하수시설로 조사된 3공은 신고시설로 현재 농업생활겸용으로 사용되고 있는 시설이다<표 1-5-2>.

<표 1-5-2> 용도별 지하수개발 현황

(단위 : 공)

읍 면	행정자료(지자체) <sup>(1)</sup>					조사연보 <sup>(2)</sup> (농업용)	금회조사 <sup>(3)</sup>			
	계	생활용	공업용	농업용	기타		계	생활용	농업용	
해산지구	3,750	1,427	3	2,320	-	2,031	950	3	947	
구성비(%)	100.0	38.1	0.1	61.9	-	-	100.0	0.3	99.7	
해남군	마산면	988	414	2	572	-	727	196	1	195
	산이면	2,762	1,013	1	1,748	-	1,304	754	2	752

※ 자료출처 : (1) 새울행정시스템(2015), (2) 지하수 조사연보(2015), (3) KRC 현장조사자료



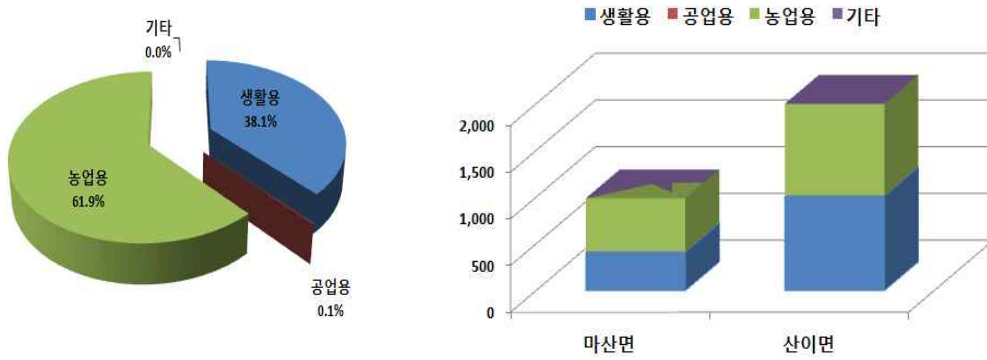

<그림 1-5-2> 읍면별·용도별 지하수 개발현황

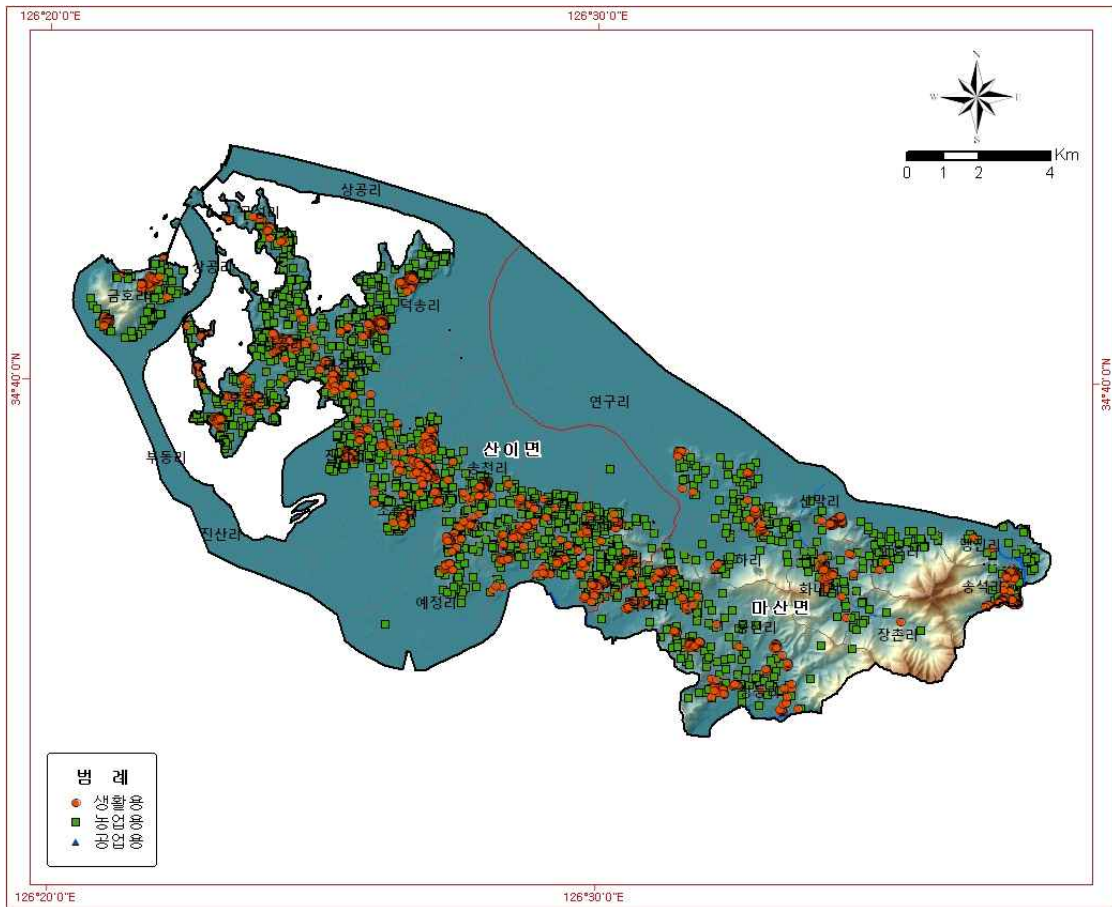

<그림 1-5-3> 용도별 지하수개발 위치도

### 1.5.3 관정 형태별 지하수 개발 현황

지하수 관정은 개발유형에 따라 암반관정, 충적관정, 방사상 집수정으로 구분된다. 개발유형은 용수공급계획이나 용도 그리고 개발 지역의 지형과 지질적인 요소에 의해서도 달라진다.

해산지구에서 현장조사 된 관정 중 암반/충적 구분이 가능한 조사자료를 분류한 결과, 충적관정은 648공(68.2%), 암반관정은 302공(31.8%)로 충적관정이 상대적으로 더 많았다. 용도별로 분류한 결과 생활용 3공 중 충적관정은 3공으로 조사되었으며, 농업용 관정의 경우 충적관정이 645공(68.1%)로 암반관정에 비해 상대적으로 많이 분포하는 것으로 확인되었다<표 1-5-3~6>.

해산지구의 지하수관정 개발 밀도는 19.97공/km<sup>2</sup>으로 전라남도 평균 지하수관정 개발밀도인 20.40공/km<sup>2</sup> 보다 약간 낮은 수준이다. 읍면별로 개발밀도를 살펴보면 산이면(25.23공/km<sup>2</sup>), 마산면(12.62공/km<sup>2</sup>) 순으로 마산면에 비해서 산이면에 관정이 집중적으로 분포된 특성을 나타낸다.

해산지구는 지역의 특성상 인간의 활동이 제한되는 임야 지역의 분포가 넓고, 대다수의 지하수 이용시설은 임야를 제외한 농경지 또는 대지 등에 존재하므로 임야를 제외한 지역에서의 관정밀도를 산출하는 것이 더 큰 의미를 갖는다고 판단된다. 임야지역을 제외하여 산출한 지하수관정 개발밀도는 <표 1-5-7>과 같다. 해산지구의 임야제외지역 관정 개발밀도는 전체면적 대비 관정밀도가 전남 평균보다 낮았던 양상과 비슷하게 전남의 평균인 47.34공/km<sup>2</sup>보다 0.5배 낮은 25.67공/km<sup>2</sup>의 값을 보인다.

<표 1-5-3> 관정형태별 지하수개발현황

(단위 : 공)

구 분	계			생활용			농업용			
	소계	층적	암반	소계	층적	암반	소계	층적	암반	
해산지구	950	648	302	3	3	-	947	645	302	
구성비(%)	100.0	68.2	31.8	100.0	100.0	-	100.0	68.1	31.9	
해 남 군	마산면	196	93	103	1	1	-	195	92	103
	산이면	754	555	199	2	2	-	752	553	199

※ 자료출처 : 2016 해산지구 농촌지하수관리사업 현장조사 자료(한국농어촌공사, 2016)

<표 1-5-4> 구경별 현황

(단위 : 공)

해산지구	계	50이하	51-100	101-200	201-300	비 고
계	950	639	9	278	24	
층적	648	639	9	-	-	
암반	302	-	-	278	24	

※ 자료출처 : 2016 해산지구 농촌지하수관리사업 현장조사 자료(한국농어촌공사, 2016)

<표 1-5-5> 토출관구경별 현황

(단위 : 공)

해산지구	계	31이하	32-40	41-50	51이상	기타 <sup>(1)</sup>
계	950	104	627	102	1	116
층적	648	54	493	5	-	96
암반	302	50	134	97	1	20

※ 자료출처 : 2016 해산지구 농촌지하수관리사업 현장조사 자료(한국농어촌공사, 2016)

※ (1) 펌프없음, 관정매립, 시건장치 등의 이유로 토출관구경 정보를 확인할 수 없는 시설

<표 1-5-6> 지하수관정 개발 밀도

읍면별	개소수 (공)	면적 (km <sup>2</sup> )	관정밀도 (공/km <sup>2</sup> )
전라남도 <sup>1)</sup>	251,089	12,309.04	20.40
해산지구 <sup>2)</sup>	3,750	187.76	19.97
마산면	988	78.28	12.62
산이면	2,762	109.48	25.23

※ 자료출처 : 1)지하수조사연보(2015), 2)새올행정시스템(2015)

<표 1-5-7> 임야 제외지역 지하수관정 개발 밀도

읍면별	개소수 (공)	임야 제외 면적 (km <sup>2</sup> )	관정밀도 (공/km <sup>2</sup> )
전라남도	251,089 <sup>1)</sup>	5,304.33 <sup>2)</sup>	47.34
해산지구	3,750 <sup>3)</sup>	146.07	25.67
마산면	988	50.84	19.43
산이면	2,762	95.23	29.00

※ 자료출처 : 1)지하수조사연보(2015), 2)통계연보(전라남도, 2015), 3)새울행정시스템(2015)

### 1.5.4 용도별 지하수 이용 현황

용도별 지하수 이용현황을 살펴보면 생활용 지하수시설이 1,427공으로 해산지구 전체(3,750공)의 38.1%, 이용량은 735.8천m<sup>3</sup>/년(11.5%)를 차지하고 있다. 농업용 지하수시설은 2,320공(61.9%), 이용량은 5,628.7천m<sup>3</sup>/년(88.2%)으로 해산지구의 대부분이 생활용과 농업용으로 사용되고 있다. 나머지 공업용과 기타 지하수시설은 개발·이용 정도가 매우 미비하다. 지역별로는 산이면에 개발·이용 중인 지하수시설수가 전체의 73.7%(2,762공)이고, 이용량은 74.8% (4,770.36천m<sup>3</sup>/년)으로 마산면에 비해 많다<그림 1-5-4>.

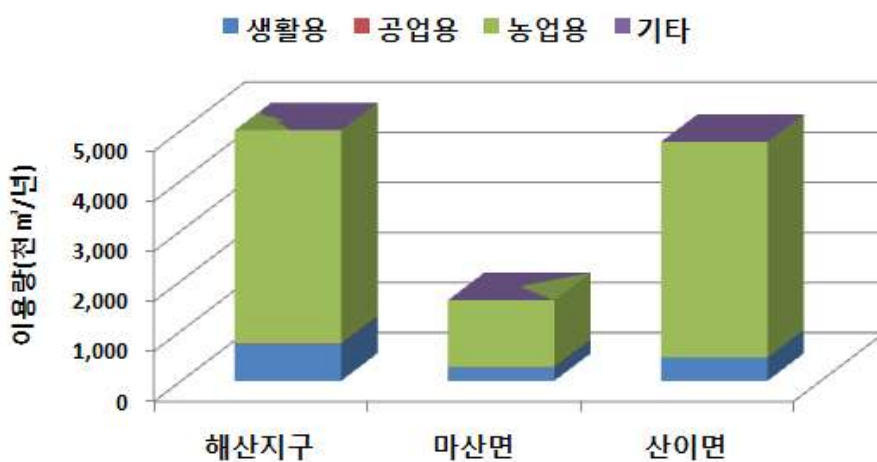

<그림 1-5-4> 읍면별·용도별 지하수이용현황

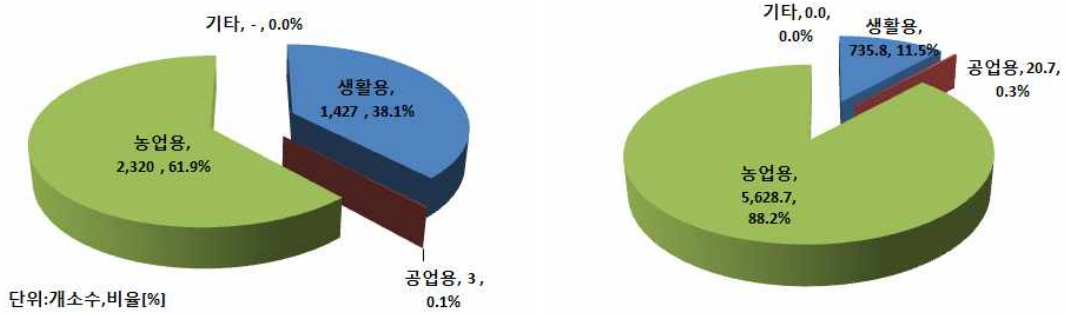

<그림 1-5-5> 용도별 지하수 개소수    <그림 1-5-6> 용도별 지하수 이용량

생활용 지하수의 가정용 개소수는 1,250공(87.60%)으로 가장 많이 존재하지만 이용량 또한 가정용이 전체 생활용 지하수 이용량의 50.92%(374.61천m³/년)으로 가장 많이 이용되고 있는 것으로 조사되었다<표 1-5-8>.

<표 1-5-8> 생활용 이용현황

(단위 : 공, 천m³/년)

구 분		계	가정용	일반용	학교용	민방위	공동주택용	간이상수도	상수도	농업생활겸용	기타
개소수	수량	1,427	1,250	93	1	-	1	18	1	57	6
	백분율(%)	100.00	87.60	6.52	0.07	-	0.07	1.26	0.07	3.99	0.42
이용량	수량	735.76	374.61	131.84	2.67	-	1.47	110.78	2.22	110.20	1.96
	백분율(%)	100.00	50.92	17.92	0.36	-	0.20	15.06	0.30	14.98	0.27

농업용 지하수의 전작용은 개소수가 1,236개소(53.27%)로 가장 많이 존재하지만 이용량은 전체 농업용 지하수의 67.29%(3,788.02천m³/년)를 이용하고 있는 것으로 조사되었다. 답작용 지하수 이용 시설은 1,030개소(44.40%)이지만 지하수 이용량은 30.34%(1,707.59천m³/년)으로 전작용 다음으로 많이 이용되고 있으며 전작용과 답작용이 농업용 이용현황의 97%이상을 차지한다<표 1-5-9>.

이는 전작용 관정의 평균 공당 이용량이 답작용에 비해 상대적으로 매우 큼을 의미하고, 이는 향후 작부체계 변화에 따른 지하수 이용량 추세가 크게 변화 할 수 있음을 의미한다.

<표 1-5-9> 농업용 이용현황

(단위 : 공, 천㎥/년)

구 분		계	전작용	답작용	원예용	수산업	축산업	양어장	기타
개소수	수량	2,320	1,236	1,030	22	-	23	5	4
	백분율(%)	100.00	53.27	44.40	0.95	-	0.99	0.22	0.17
이용량	수량	5,629.00	3,788.02	1,707.59	51.26	-	31.65	46.46	3.76
	백분율(%)	100.00	67.29	30.34	0.91	-	0.56	0.83	0.07

<그림 1-5-7>는 1970년 이후 해남군의 논, 밭 및 시설재배면적변화추이를 나타낸 그래프이다(농림어업총조사, 1970~2010). 밭면적은 감소하는 경향을 보이다가 최근에는 증가하는 경향을 보이고 있으며, 논 면적은 2000년까지 급격히 증가하였다가 2000년 이후에 감소하는 경향을 나타내고 있음을 확인할 수 있다. 또한 시설재배면적은 꾸준히 증가하는 경향을 보이고 있다. 지난 30년간 농업형태 변화는 밭 면적이 1,000ha 감소하였고, 논 면적은 약 5,000ha 증가하였으며, 시설재배면적은 약 200ha가량 증가하였다.

농업형태의 변화는 지하수 이용량과 직접적인 연관이 있으며 현재까지의 추세로는 농업용 지하수 이용량은 계속해서 늘어날 것으로 예상된다. 특히 밭면적과 시설재배단지의 증가는 동절기 지하수 이용량의 증가를 발생시키므로 금회 조사에서 누락된 동절기 지하수 실태조사 및 이용량 현황조사를 필히 실시하여 향후 발생가능한 지하수 장해에 대비할 필요가 있다고 판단된다.

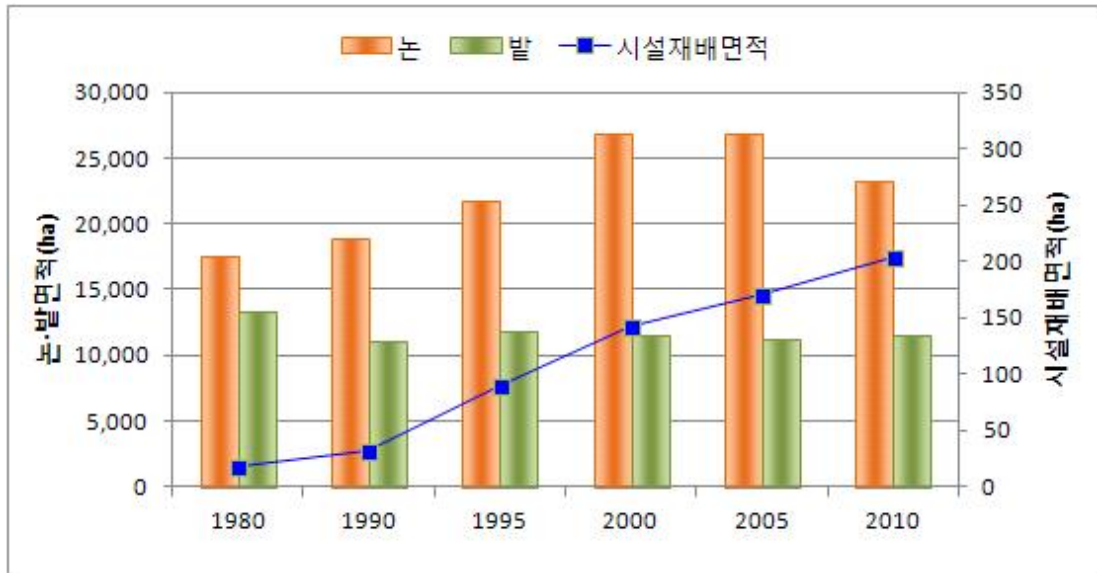

<그림 1-5-7> 논, 밭, 시설재배면적 변화추이

## 1.6 농어촌지하수관리시스템(농어촌지하수넷)

### 1.6.1 구축 현황

농어촌지하수관리시스템(농어촌지하수넷)을 통해 사업시행대상 352 농촌용수구역 중 '15년까지 226지구 농촌용수구역(77개 시군 지역)에 대한 농어촌지하수 조사결과를 인터넷 기반의 WebGIS 지도 서비스로 제공함

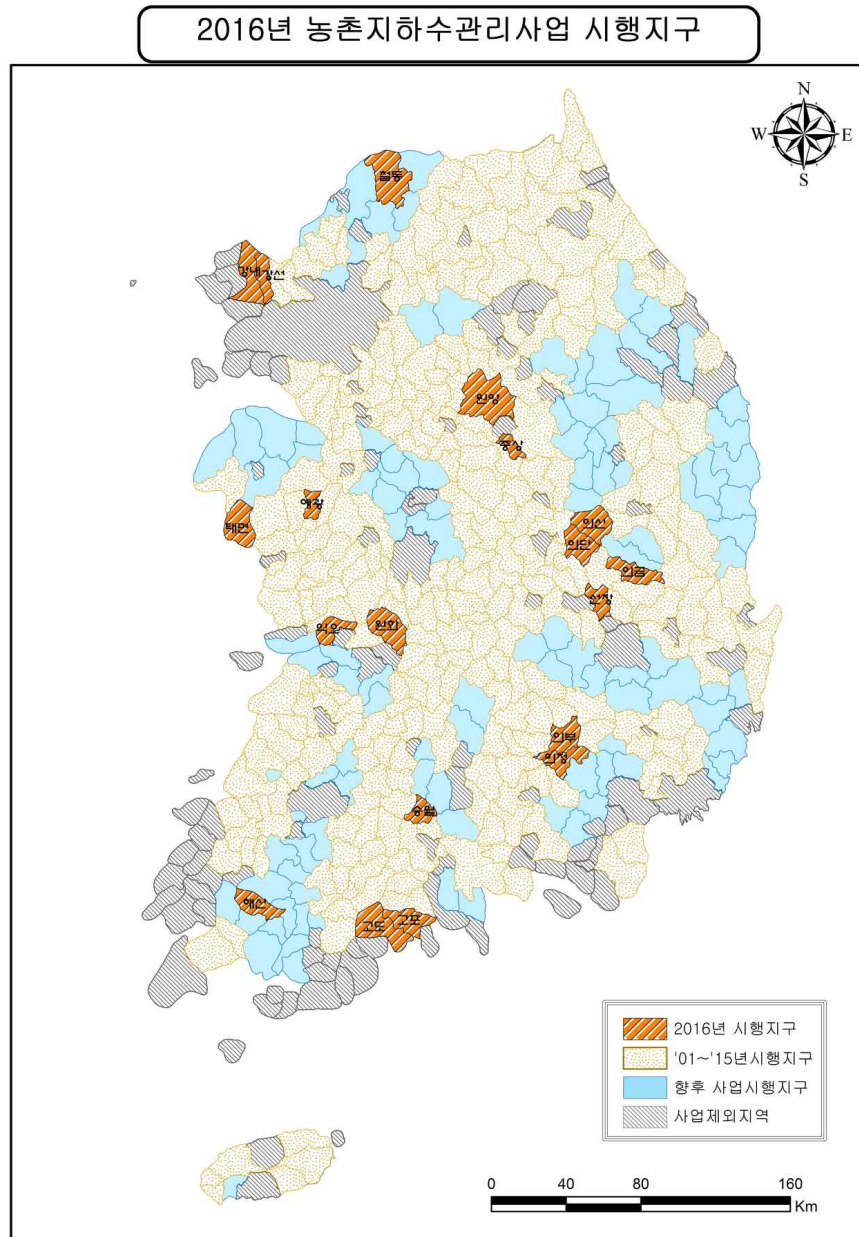

<그림 1-6-1> '01~'15년 사업시행지구



<표 1-6-1> 시·도별 농촌용수구역 조사현황

시도	계	경기	강원	충북	충남	전북	전남	경북	경남	제주
계획(지구)	352	41	36	28	41	34	60	62	44	6
조사실적	226	31	27	20	27	25	31	32	28	5
2001	2	화남2	-	-	-	-	-	-	김진	-
2002	4	화서	-	제산	아송	-	무망	-	-	-
2003	8	평포 화비	원문	-	아인	부동	무일	칠석	김장	-
2004	11	평고	원관 원지	음산 음원	아영	부백 정입	무청	영화	진집	-
2005	15	평서 이흥	원양 춘동	제봉 금남	공정 금남	정북 순금	무현 보성	영금 상리	진수	-
2006	15	이설 광초	춘신 형둔	진리 괴칠	유구 금부	정산 순동	보노	영자 상외	진지 사용	-
2007	20	광포 김고 여서	홍소 홍화 평용	진백2 괴칭	공논 금북	정감 순쌍 장번	보문 보벌	상화 금대	사포 하금	제애
2008	23	김양 여북 파교	홍두 평방 평대	괴도 옥동	논벌 부서	장계 진상 고신	화춘 장북 동평	상사 금봉 군부	하적 합적 거가	제조
2009	23	여감 파문 용남	화간 양동	옥청 영양	논산 부흥 부은	진백 고원 고광	화릉 장삼 장군	감문 군위 문호	합을 거남 밀부	제한
2010	23	파적 용외 가외	화상 양방	청부 영산	기산 남포 청청	무적 남보 임삼	장관 영갑 함손	문산 청송 안예	거고 밀하 거사	제대
2011	17	용기 가북	인북 고거	영황 보마	서비 보외	무설 남대 순강	함신	청현 안풍	거장 창계	제남
2012	16	가설 안고	고죽 인남	보내	보청 청화	남운	함라 신압 진진	안길 봉법 봉영	창리 산산	-
2013	16	안서 양조	인상 명성	보미	청대 홍금	익용	진군 곡고 승상	봉석 춘양 봉상	산신 양하	-
2014	16	안삼 남진	양손 명사	중신	홍서 예대	완봉	곡옥 곡석 승외	선산 영연 경감	산신2 남설	-
2015	17	포군 양남	명강 삼근	-	근흥 예오	-	승서 승해 고대 고과	영기 경서 선해 영청	산삼 남이2 남서	-

<표 1-6-2> 행정구역별 조사현황

구 분	계	경기	강원	충북	충남	전북	전남	경북	경남	제주
계(지구)	77	9	11	8	8	7	9	11	13	1
2001	-	-	-	-	-	-	-	-	-	-
2002	-	-	-	-	-	-	-	-	-	-
2003	2	-	-	-	-	-	-	칠곡	김해	-
2004	3	화성	-	-	아산	부안	-	-	-	-
2005	4	평택	-	제천 음성	-	-	무안	-	-	-
2006	6	이천	원주 춘천	-	-	-	보성	영천	진주	-
2007	9	광주	횡성	진천 괴산	공주 금산	정읍 순창	-	-	사천	-
2008	7	김포	홍천 평창	증평	-	장수	-	상주	하동	-
2009	11	여주	-	-	논산 부여	진안 고창	장성 화순	김천 군위	합천	제주
2010	8	과주	양구 화천	옥천	-	-	장흥	문경	거창 밀양	-
2011	7	용인	-	영동	서천	무주	영광	청송	거제	-
2012	6	가평	고성	-	보령	-	함평 신안	안동	-	-
2013	6	-	인제	보은	청양	-	진도	봉화	양산	-
2014	4	안성 남양주	-	-	홍성	-	곡성	-	-	-
2015	4	-	강릉	-	-	-	-	포항	산청 남해	-

### 1.6.2 접속방법

사이트주소: <https://www.groundwater.or.kr> (농어촌지하수넷)

### 1.6.3 운영방법

농어촌지하수정보와 지하수관측정보는 일반인을 포함한 모든 사용자가 로그인 없이 이용가능하며, 지자체 담당 공무원 및 실무관리를 위한 지역 담당자의 정보서비스 이용 시 관리자의 승인을 거쳐 ID/PASSWORD 부여 별도의 지하수정보 신청 시는 요청목적의 타당성 검토 후 자료 제공

### 1.6.4 정보서비스 활용

가. 행정기관 : 시·군 지역 지하수관리계획 수립 등 보전관리 정책 추진과 행정관리에 활용

#### [보전관리정책]

- 지역별 지하수 수질수량관리
- 가뭄 등 지하수재해관리
- 지하수개발사업 추진 검토
- 지하수 오염 예측관리

#### [행정관리]

- 지하수 인·허가 관리
- 환경영향조사, 환경평가 등 심의 검토
- 지하수이용 실태조사
- 지하수시설물대장 관리
- 지하수관측망 운영 관리

나. 일반인 : 농촌지역 주민들의 지하수개발·이용과 계몽자료 활용

- 지역 내 지하수 이용현황
- 지역 내 지하수 수질현황
- 지하수시설물 검색
- 지하수관련 행정절차 안내
- 폐공관리 등 계몽자료로 활용

다. 행정기관 : 지하수조사, 개발, 연구 자료로 활용하여 폐공 감소 등 효율적 개발 유도

#### [지하수조사]

- 물리탐사 및 시추조사 결과활용
- 선택한 영향 반경내 관정정보 및 오염정보
- 해수침투현황 등 수질·수량관련 연구 자료로 활용

#### [지하수개발]

- 지하수개발실적 검토
- 지역별 개발현황 검토
- 수맥조사 등 개발결과 검토
- 지하수관련 DB검색
- 지하수개발가능성 검토
- 주변 시설물 및 오염원 위치검토

라. 행정적 측면

- 지하수자원의 생산성, 과학성, 신뢰성 향상
  - 다양한 지하수정보의 유기적인 분석과 신속한 업무처리로 시간절감
  - 과학적인 분석과 합리적인 의사결정으로 설득력과 수용성 증대
  - 미래 위험발생 예측 및 예방을 위한 기초자료 제공
  - 전국기반 자료구축으로 유기적, 효율적인 지하수 행정구현
- 정보서비스의 품질향상
  - 정량적인 분석자료 제공
  - 신속, 정확한 업무처리에 의한 행정서비스 품질향상
  - 유관기관 자료공유 및 유기적 협조체계 구축

마. 기술적 측면

- 인터넷에 의한 다양한 정보공개 요구 수용
  - 최신정보의 신속한 서비스
- 관리비용의 절감효과
- 지도정보서비스를 통한 정보의 가시성 및 가독성 향상
- 다양한 차트형태의 통계분석 자료 서비스
- 업무의 고도화 및 합리적인 의사결정 지원



# II

## 농업용 공공관정 현황 및 조사



## Ⅱ. 농업용 공공관정 현황 및 조사

### 2.1 공공관정 개발·이용 현황

공공관정은 국고 또는 공적자금을 투입하여 개발한 관정으로 시설물 유지관리 기관은 대부분 해당 지자체 및 한국농어촌공사이며, 해산지구에는 총 101개의 공공관정이 개발되어 있다. 이중 101개소가 농업용수로 이용되고 있다<그림 2-1-1>.

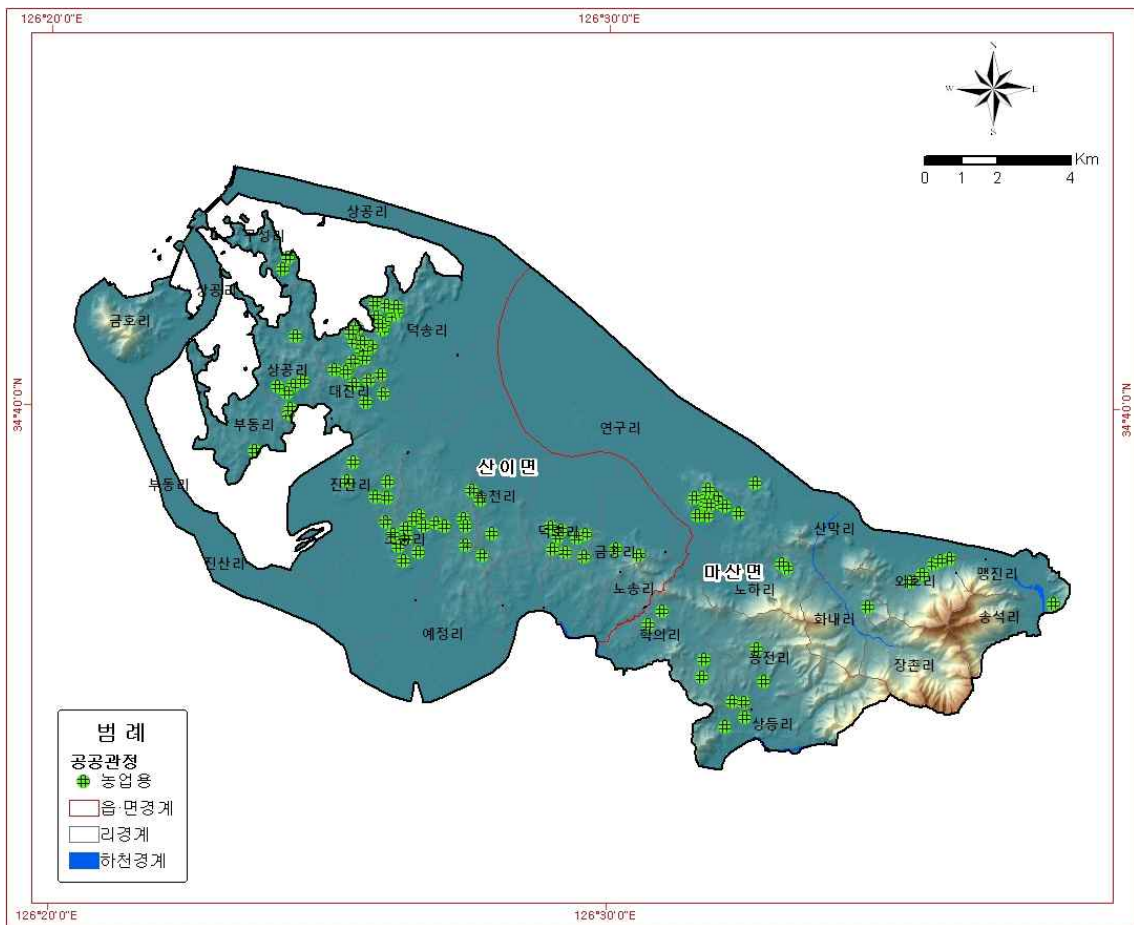

<그림 2-1-1> 공공관정 현황도



<표 2-1-1> 공공관정 개발 현황

구분	계	농업용				생활용				
		소계	전	답	원예	소계	가정용	일반용	간이 상수도	농업생 활검용
계	101	101	76	25	-	-	-	-	-	-
마산면	31	31	19	12	-	-	-	-	-	-
산이면	70	70	57	13	-	-	-	-	-	-

농업용 공공관정은 저수지나 하천수 등 수리시설의 혜택이 어려운 지역인 산간 농지 주변에 주로 개발되어 있다.

## 2.2 농업용 공공관정 일제조사

### 2.2.1 농업용 공공관정 현황

지자체의 새올행정시스템 자료 및 관리부서에서 관리하고 있는 농업용 공공관정에 대한 현황을 파악하여 누락되지 않도록 DB를 구축하고 각각에 대한 정밀 조사를 시행하였다<표 2-2-1>.

<표 2-2-1> 농업용 공공관정 현황

일련 번호	위치				세부 용도	신고/ 허가	관리 기관
	시군	읍면	동리	번지			
1	해남군	마산면	노하리	964	답작용	미신고	해남군
2	해남군	마산면	노하리	960	답작용	미신고	해남군
3	해남군	마산면	상등리	1024-4	답작용	미신고	해남군
4	해남군	마산면	상등리	892-6	답작용	미신고	해남군
5	해남군	마산면	송석리	115	답작용	미신고	해남군
6	해남군	마산면	연구리	1053-16	전작용	미신고	해남군
7	해남군	마산면	연구리	1066-23	전작용	미신고	해남군
8	해남군	마산면	연구리	1083-8	전작용	미신고	해남군
9	해남군	마산면	연구리	1074-21	전작용	미신고	해남군
10	해남군	마산면	연구리	1111-16	답작용	미신고	해남군
11	해남군	마산면	연구리	1313-19	전작용	미신고	해남군

<표 2-2-1> 농업용 공공관정 현황(계속)

일련 번호	위치				세부 용도	신고/ 허가	관리 기관
	시군	읍면	동리	번지			
12	해남군	마산면	연구리	1146-1	전작용	미신고	해남군
13	해남군	마산면	연구리	1149-17	전작용	미신고	해남군
14	해남군	마산면	연구리	244-1	전작용	미신고	해남군
15	해남군	마산면	연구리	960-8	전작용	미신고	해남군
16	해남군	마산면	연구리	1313-9	전작용	미신고	해남군
17	해남군	마산면	연구리	산90-2	전작용	미신고	해남군
18	해남군	마산면	외호리	107-2	답작용	미신고	해남군
19	해남군	마산면	외호리	212-4	전작용	미신고	해남군
20	해남군	마산면	외호리	297-3	전작용	미신고	해남군
21	해남군	마산면	외호리	71-1	전작용	미신고	해남군
22	해남군	마산면	외호리	99-8	전작용	미신고	해남군
23	해남군	마산면	용전리	320	전작용	미신고	해남군
24	해남군	마산면	용전리	414-7	전작용	미신고	해남군
25	해남군	마산면	용전리	571	전작용	미신고	해남군
26	해남군	마산면	용전리	산144-2	전작용	미신고	해남군
27	해남군	마산면	학의리	1064-3	답작용	미신고	해남군
28	해남군	마산면	학의리	123	답작용	미신고	해남군
29	해남군	마산면	학의리	1525	답작용	미신고	해남군
30	해남군	마산면	학의리	877-1	답작용	미신고	해남군
31	해남군	마산면	화내리	1161	답작용	미신고	해남군
32	해남군	산이면	구성리	248	답작용	미신고	해남군
33	해남군	산이면	구성리	32-6	답작용	미신고	해남군
34	해남군	산이면	금송리	1003-2	답작용	미신고	해남군
35	해남군	산이면	금송리	263-1	전작용	미신고	해남군
36	해남군	산이면	대진리	1055	전작용	미신고	해남군
37	해남군	산이면	대진리	191-16	전작용	미신고	해남군
38	해남군	산이면	대진리	200	전작용	미신고	해남군
39	해남군	산이면	대진리	산12-3	전작용	미신고	해남군
40	해남군	산이면	대진리	243	전작용	미신고	해남군
41	해남군	산이면	대진리	325-4	전작용	미신고	해남군

<표 2-2-1> 농업용 공공관정 현황(계속)

일련 번호	위치				세부 용도	신고/ 허가	관리 기관
	시군	읍면	동리	번지			
42	해남군	산이면	대진리	333-15	전작용	미신고	해남군
43	해남군	산이면	대진리	443-2	전작용	미신고	해남군
44	해남군	산이면	대진리	523-1	전작용	미신고	해남군
45	해남군	산이면	대진리	산2-15	전작용	미신고	해남군
46	해남군	산이면	대진리	247-53	전작용	미신고	해남군
47	해남군	산이면	덕송리	505-2	전작용	미신고	해남군
48	해남군	산이면	덕송리	511-4	전작용	미신고	해남군
49	해남군	산이면	덕송리	519-5	전작용	미신고	해남군
50	해남군	산이면	덕송리	901-2	전작용	미신고	해남군
51	해남군	산이면	덕송리	985-4	전작용	미신고	해남군
52	해남군	산이면	덕송리	244-7	전작용	미신고	해남군
53	해남군	산이면	덕송리	산128-14	답작용	미신고	해남군
54	해남군	산이면	덕송리	산132-2	답작용	미신고	해남군
55	해남군	산이면	덕송리	산139-9	전작용	미신고	해남군
56	해남군	산이면	덕송리	산139-7	전작용	미신고	해남군
57	해남군	산이면	덕송리	산114-14	전작용	미신고	해남군
58	해남군	산이면	덕송리	산87	전작용	미신고	해남군
59	해남군	산이면	덕송리	산90-5	전작용	미신고	해남군
60	해남군	산이면	덕송리	산93-3	전작용	미신고	해남군
61	해남군	산이면	덕호리	121-3	전작용	미신고	해남군
62	해남군	산이면	덕호리	151-4	전작용	미신고	해남군
63	해남군	산이면	덕호리	403-6	전작용	미신고	해남군
64	해남군	산이면	덕호리	64-9	전작용	미신고	해남군
65	해남군	산이면	덕호리	769-2	전작용	미신고	해남군
66	해남군	산이면	덕호리	산10-15	전작용	미신고	해남군
67	해남군	산이면	덕호리	84-21	전작용	미신고	해남군
68	해남군	산이면	덕호리	산45	전작용	미신고	해남군
69	해남군	산이면	부동리	371-6	전작용	미신고	해남군
70	해남군	산이면	상공리	189	답작용	미신고	해남군
71	해남군	산이면	상공리	280-2	답작용	미신고	해남군

<표 2-2-1> 농업용 공공관정 현황(계속)

일련 번호	위치				세부 용도	신고/ 허가	관리 기관
	시군	읍면	동리	번지			
72	해남군	산이면	상공리	321-1	전작용	미신고	해남군
73	해남군	산이면	상공리	347-21	전작용	미신고	해남군
74	해남군	산이면	상공리	산121-10	전작용	미신고	해남군
75	해남군	산이면	상공리	948-6	전작용	미신고	해남군
76	해남군	산이면	상공리	산113-7	전작용	미신고	해남군
77	해남군	산이면	송천리	491-2	전작용	미신고	해남군
78	해남군	산이면	송천리	523-4	전작용	미신고	해남군
79	해남군	산이면	송천리	산54-12	답작용	미신고	해남군
80	해남군	산이면	예정리	114-17	전작용	미신고	해남군
81	해남군	산이면	예정리	90-6	답작용	미신고	해남군
82	해남군	산이면	진산리	102-7	전작용	미신고	해남군
83	해남군	산이면	진산리	145-2	전작용	미신고	해남군
84	해남군	산이면	진산리	375-10	답작용	미신고	해남군
85	해남군	산이면	진산리	384-6	답작용	미신고	해남군
86	해남군	산이면	진산리	74	전작용	미신고	해남군
87	해남군	산이면	초송리	1018	전작용	미신고	해남군
88	해남군	산이면	초송리	148-24	전작용	미신고	해남군
89	해남군	산이면	초송리	34-12	전작용	미신고	해남군
90	해남군	산이면	초송리	634-8	답작용	미신고	해남군
91	해남군	산이면	초송리	641-10	답작용	미신고	해남군
92	해남군	산이면	초송리	679	전작용	미신고	해남군
93	해남군	산이면	초송리	753-1	전작용	미신고	해남군
94	해남군	산이면	초송리	819-1	전작용	미신고	해남군
95	해남군	산이면	초송리	82-1	전작용	미신고	해남군
96	해남군	산이면	초송리	산133-4	전작용	미신고	해남군
97	해남군	산이면	초송리	926	전작용	미신고	해남군
98	해남군	산이면	초송리	산141-8	전작용	미신고	해남군
99	해남군	산이면	초송리	974-4	전작용	미신고	해남군
100	해남군	산이면	초송리	산128-3	전작용	미신고	해남군
101	해남군	산이면	대진리	206-6	전작용	미신고	해남군

2.2.2 농업용 공공관정 점검표

농업용 공공관정 조사

가. 관정현황

구 분	내 용		
지 구 명	해산지구 (일련번호: WHAE201600079) / 허가신고번호 : -		
위 치	전라남도 해남군 산이면 상공리 347-21번지 (위도: 34° 40' 11.75" , 경도: 126° 24' 14.78" )		
채 수 량	205 m <sup>3</sup> /day		
제 원	가) 구 경 : 250 mm      나) 심 도 : 100 m		
수중모터펌프	가) 마 력 : 5 HP      나) 설치심도 : 60 m 다) 토출관구경 : 50 mm		
개발년도(연장허가)			
점검자 소속	한국농어촌공사 전남지역본부	점검일자	2016년 7월 08일

나. 세부점검내역

분야별	구 분	점 검 항목	점검사항	점 검 내 용	점 검 결 과	
지 질 / 수 질	관 정	수 질	수질검사	검사일	—	
				농업용 수질기준	—	
				부적합 항목	—	
		관 정	자연수위	자연수위 측정	3.9	
				양 수 량	양수량의 적정여부	—
				이 물 질 배출여부	이물질, 오염물질배출여부	—
		양수장 및 보호공	균 열 침 하	균열	균열, 백태, 박리, 파손여부	보통
				누 수	위치, 누수원인, 누수여부	보통
				침 하	침하부위, 원인 및 정도	보통
		오염방지 시설	덮개파손	파손 및 시건장치 유무	불량	
				녹발생 및 부식정도	보통	
			측 정 치	유 량 계	작동유무 및 파손여부	불량
		출수장치		출수장치의 파손여부	보통	
수위측정관	수위측정관의 관리상태	보통				
기 계	기 계 시 설	수 중 펌 프	작동상태	작동여부, 진동 및 경음상태	—	
			용 량	이용량 대비 용량의 적정성	—	
전 기	전 기 시 설	배전함 및 전기설비	외 형	누유상태, 계측기기 작동	보통	
			설 치	위치의 적정성, 설치상태	보통	
			동 작	진동상태, 계기류 작동	불량	

다. 점검결과

문제점	전기 철거, 배전함 작동 불량 및 유량계 미설치, 장옥문 파손		
대 책	배전함 수리 및 유량계 설치, 장옥문 교체		
추정소요사업비 (공 종 별)	공 종 (항 목)	처 리 내 역	처 리 비 용
	유량계	설치	231천원
	장옥문교체	교체	500천원
	배전함 및 전기	수리	2,430천원
	계		3,161천원

라. 사진대지

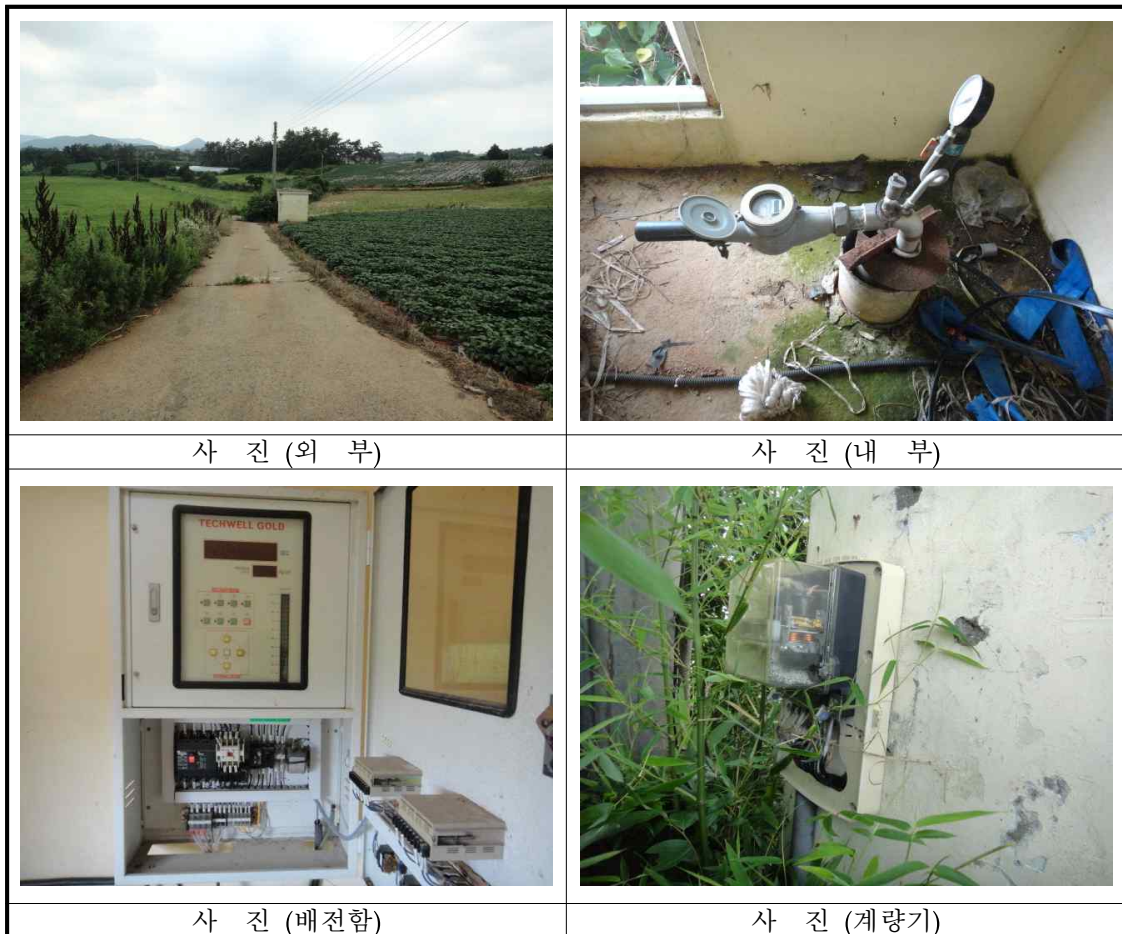

## 2.3 농업용 공공관정 점검결과 및 관리방안

### 2.3.1 점검결과

해산지구 내 농업용 공공관정 점검 결과, 법적이행사항인 영향조사, 사후관리, 수질검사는 해남군에서 공공관정 관리 계획을 수립하여 의무사항을 철저히 이행한 것으로 나타났다. 그러나 시설물 정비 등의 조치가 필요한 관정이 다수 존재하였다<표 2-3-1>.

<표 2-3-1> 농업용 공공관정 일제조사 현황

구분	계	조사									미조사
		소계	조치 불필요	조치필요							
				소계	영향 조사	사후 관리	수질 검사	원상 복구	시설물 정비	기타	
계	101	15	15	86	-	-	-	4	82	-	-
마산면	31	-		31	-	-	-	3	28	-	-
산이면	70	15	15	55	-	-	-	1	54	-	-

### 2.3.2 지하수개발·이용허가의 유효기간 연장을 위한 조사 제안

#### 가. 배경 및 현황

지하수법 제7조의3(지하수개발·이용허가의 유효기간), 시행령 제12조의3(지하수개발·이용허가 유효기간의 연장), 시행규칙 제7조(허가사항의 변경 등)에 의해 지하수개발·이용이 주변지역에 미치는 영향을 조사하여 주변 지하수의 고갈과 오염을 예측하고 이를 사전에 방지함으로써 지하수의 보전과 합리적인 이용을 도모하기 위해서이다.

해산지구의 101개 농업용 공공관정을 확인한 결과 2016년도 10월 기준으로 영향조사가 이미 완료되었거나 현재 진행 중에 있으므로 공공관정에 대한 관리가 잘 이뤄지고 있는 것으로 확인되었다.

#### 나. 업무흐름도

개발·이용자(지자체) → 지하수영향조사 → 지하수영향조사서를 포함한 지하수개발·이용허가 유효기간 연장허가 신청서 제출 → 심사 → 허가내용에 반영

### 2.3.3 사후관리 제안

#### 가. 배경 및 현황

지하수법 제9조의5(지하수개발·이용시설의 사후관리 등), 시행령 제14조의4(지하수개발·이용시설의 사후관리 등), 시행규칙 제9조의5(지하수개발·이용시설의 사후관리 등), 제9조의6(다중이용 지하수개발·이용시설 등), 제9조의7(사후관리 방법 등)에 의해 지하수 수질의 효율적인 보전관리를 위하여 특별한 용도 및 일정규모 이상의 지하수개발·이용시설에 대한 검사 및 정비, 청소 등을 실시한다.

해산지구의 경우 사후관리가 필요한 관정을 확인한 결과 2016년도 10월 기준으로 사후관리가 이미 완료되었거나 현재 진행 중에 있으므로 공공관정에 대한 관리가 잘 이뤄지고 있는 것으로 확인되었다.

#### 나. 업무흐름도

사후관리 이행대상자(지자체) → 사후관리 수행 → 사후관리 이행종료신고 → 사후관리 신고증교부



### 2.3.4 지하수수질검사 제안

#### 가. 배경 및 현황

지하수법 제20조(수질검사 등), 시행령 제29조(수질검사 등), 제30조(수질검사 전문기관 등), 제31조(수질검사의 항목 등), 지하수의 수질보전 등에 관한 규칙 제10조(수질검사대상), 제12조(수질검사의 주기), 제14조(검사기관)에 의해 안전하고 깨끗한 지하수를 사용하기 위하여 양수능력 100m<sup>3</sup>/일 이상의 농업용 관정에 대하여 3년 주기로 실시한다.

해산지구 농업용 공공관정 중 향후 수질검사가 필요한 관정은 확인한 결과 없는 것으로 확인되었다.

#### 나. 업무흐름도

시장·군수에게 수질검사 신청 → 시장·군수가 수질검사를 위한 시료채취기간을 정하여 시료채취실시 3일전까지 검사 받을 자에게 통보 → 시장·군수는 시료채취 후 봉인, 신청인에게 인계 → 신청인은 6시간 이내에 수질검사전문기관에 검사를 의뢰

### 2.3.5 원상복구 제안

#### 가. 배경 및 현황

지하수법 제15조(원상복구 등), 시행령 제15조(수질불량의 정도), 제22조(이행보증금의 금액 및 예치시기 등), 제23조(원상복구의 예외 등), 제24조(원상복구의 기준·방법·기간 등)에 의해 지하수 오염이 우려되는 불용공에 대해 실시

해산지구 농업용 공공관정의 경우 현장조사시에 마을이장 등 지하수시설 관리자들이 수량부족 등의 이유로 원상복구를 희망하는 지하수관정 목록이다.

<표 2-3-2> 원상복구 필요관정 현황

일련번호	위치				비고
	시군	읍면	동리	번지	
계	개소				2016년 10월 기준
4	해남군	마산면	상동리	892-6	-
24	해남군	마산면	용전리	414-7	-
28	해남군	마산면	학의리	123	
34	해남군	산이면	금송리	1003-2	-

#### 나. 업무흐름도

지하수개발·이용 종료신고서 및 원상복구계획서 제출 → 원상복구 실시 → 원상복구 결과보고서 제출

### 2.3.6 시설물정비 제안

#### 가. 배경 및 현황

일제조사 결과를 바탕으로 시설의 기능유지 및 안전상 위험 등이 있는 경우 보수 또는 보강을 실시하여야 한다. 마산면에서는 양수장 및 보호공 22건, 오염방지시설 16건, 측정장치 24건, 수중펌프 5건, 배전함 및 전기시설 7건 등 총 74건에 대해 28개소에서 필요하고, 산이면은 양수장 및 보호공 28건, 오염방지시설 27건, 측정장치 35건, 수중펌프 8건, 배전함 및 전기시설 20건 등 총 118건에 대해 54개소에서 실시하여야 한다<표 2-3-3>.

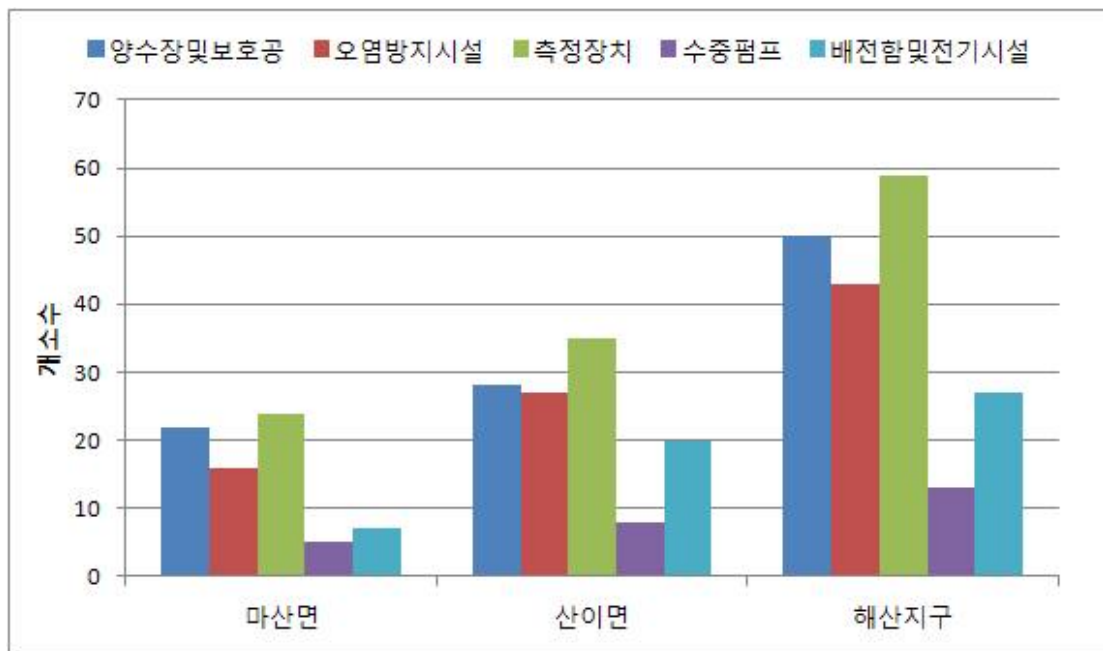

<그림 2-3-1> 읍면별 시설물관리 대상 관정수

<표 2-3-3> 시설물관리 필요관정 제안

계	위치				시설물				
	시군	읍면	동리	번지	양수장 및 보호공	오염 방지 시설	측정 장치	수중 펌프	배전함 및 전기시설
계	82개소				50	43	59	13	27
1	해남군	마산면	노하리	964	○		○		
2	해남군	마산면	노하리	960	○	○	○		
3	해남군	마산면	상등리	1024-4	○	○			
5	해남군	마산면	송석리	115			○		
6	해남군	마산면	연구리	1053-16	○		○		
7	해남군	마산면	연구리	1066-23	○	○	○	○	
8	해남군	마산면	연구리	1083-8	○		○		
9	해남군	마산면	연구리	1074-21	○	○	○		○
10	해남군	마산면	연구리	1111-16	○		○	○	○
11	해남군	마산면	연구리	1313-19	○	○	○	○	
12	해남군	마산면	연구리	1146-1	○	○	○		○
13	해남군	마산면	연구리	1149-17	○	○	○		
14	해남군	마산면	연구리	244-1	○	○	○		○
15	해남군	마산면	연구리	960-8	○	○	○		
16	해남군	마산면	연구리	1313-9	○			○	
17	해남군	마산면	연구리	산90-2	○			○	○
18	해남군	마산면	외호리	107-2	○	○	○		
19	해남군	마산면	외호리	212-4			○		
20	해남군	마산면	외호리	297-3			○		
21	해남군	마산면	외호리	71-1	○	○	○		
22	해남군	마산면	외호리	99-8	○	○	○		○
23	해남군	마산면	용전리	320	○	○	○		
25	해남군	마산면	용전리	571	○	○			
26	해남군	마산면	용전리	산144-2			○		
27	해남군	마산면	학의리	1064-3			○		
29	해남군	마산면	학의리	1525	○	○	○		○
30	해남군	마산면	학의리	877-1			○		
31	해남군	마산면	화내리	1161	○	○	○		
32	해남군	산이면	구성리	248	○	○	○	○	○
33	해남군	산이면	구성리	32-6	○	○	○	○	○
35	해남군	산이면	금송리	263-1			○	○	
36	해남군	산이면	대진리	1055				○	
40	해남군	산이면	대진리	243	○	○			
41	해남군	산이면	대진리	325-4			○		○
42	해남군	산이면	대진리	333-15	○	○			
43	해남군	산이면	대진리	443-2	○		○		○
44	해남군	산이면	대진리	523-1	○	○	○		
45	해남군	산이면	대진리	산2-15			○		
46	해남군	산이면	대진리	247-53	○	○	○		
47	해남군	산이면	덕송리	505-2			○		

<표 2-3-3> 시설물관리 필요관정 제안(계속)

	위치				시설물				
	시군	읍면	동리	번지	양수장 및 보호공	오염 방지 시설	측정 장치	수중 펌프	배전함 및 전기시설
49	해남군	산이면	덕송리	519-5	○	○		○	
50	해남군	산이면	덕송리	901-2			○		
51	해남군	산이면	덕송리	985-4			○		
52	해남군	산이면	덕송리	244-7		○			
53	해남군	산이면	덕송리	산128-14	○	○	○		
55	해남군	산이면	덕송리	산139-9	○		○		
56	해남군	산이면	덕송리	산139-7			○		
57	해남군	산이면	덕송리	산114-14	○	○	○		
59	해남군	산이면	덕송리	산90-5		○	○		○
61	해남군	산이면	덕호리	121-3			○		
62	해남군	산이면	덕호리	151-4					○
63	해남군	산이면	덕호리	403-6			○		
64	해남군	산이면	덕호리	64-9					○
65	해남군	산이면	덕호리	769-2	○	○	○	○	○
66	해남군	산이면	덕호리	산10-15			○		
67	해남군	산이면	덕호리	84-21			○		○
68	해남군	산이면	덕호리	산45	○	○			○
69	해남군	산이면	부동리	371-6	○	○			
70	해남군	산이면	상공리	189	○		○		
71	해남군	산이면	상공리	280-2			○		
72	해남군	산이면	상공리	321-1			○		○
73	해남군	산이면	상공리	347-21	○	○	○		○
74	해남군	산이면	상공리	산121-10	○				
75	해남군	산이면	상공리	948-6	○	○	○		
76	해남군	산이면	상공리	산113-7	○	○			
77	해남군	산이면	송천리	491-2	○	○	○		○
79	해남군	산이면	송천리	산54-12		○	○		○
80	해남군	산이면	예정리	114-17			○		
82	해남군	산이면	진산리	102-7	○	○	○		○
83	해남군	산이면	진산리	145-2	○	○		○	○
84	해남군	산이면	진산리	375-10			○		○
85	해남군	산이면	진산리	384-6	○	○		○	○
86	해남군	산이면	진산리	74	○	○			
87	해남군	산이면	초송리	1018			○		
88	해남군	산이면	초송리	148-24	○	○			○
89	해남군	산이면	초송리	34-12			○		
90	해남군	산이면	초송리	634-8	○	○	○		
91	해남군	산이면	초송리	641-10		○			
94	해남군	산이면	초송리	819-1			○		
95	해남군	산이면	초송리	82-1	○				○
96	해남군	산이면	초송리	산133-4		○			
97	해남군	산이면	초송리	926	○				

# Ⅲ

향 후 전 망



### Ⅲ. 향후전망

#### 3.1 지하수 개발·이용 전망

##### 3.1.1 지하수개발가능량

지하수개발가능량은 지하수의 함양과 유출이 평형을 이루는 상태에서 지속적으로 개발·이용 가능한 지하수 함양량을 의미한다(국토해양부, 지하수관리기본계획, 2012).

$$\text{지하수개발가능량} = \text{함양률} \times \text{10년빈도가뭍시강수량} \times \text{면적}$$

#### 가. 유역별 개발가능량 분석

개발가능량은 실측되지 않은 여러 항목을 간접적인 방법에 의해 추정하는 것으로 본 보고서에서는 10년빈도 가뭍시강수량을 산정한 후 함양률과 면적을 계산하여 산정하였다. 10년빈도가뭍시강수량은 전체도수가 정규분포를 이루었을 때, 하위 10%에 들어갈 확률( $p=0.1$ ,  $z=-1.28$ )의 강수량을 의미한다.

$$X \leq (-1.28 \times \text{표준편차}) + \text{평균강수량}$$

<그림 3-1-1>은 표준유역별 지하수 함양량, 지하수 이용량, 개발가능량, 개발가능량 대비 이용량 관계에 대하여 보여주고 있다. 해산지구의 지하수함양량은 22,321.20천 $m^3$ /년, 지하수 개발가능량은 14,976.72천 $m^3$ /년이며, 개발가능량의 약 42.63%에 해당하는 6,385.23천 $m^3$ /년의 지하수를 이용하는 것으로 분석된다. 유역별 개발가능량 대비 이용량의 비율은 다음의 범위로 나타났다<표 3-1-1>.



{ 최대 : 금호방조제 48.40%  
 { 최소 : 해남방조제 31.26%  
 { 해산지구 : 42.63%

표준유역별 개발가능량 대비 이용량은 금호방조제에서 48.40%로 가장 높고, 해남방조제가 31.26%로 가장 낮다. 지구 전반적인 개발가능량 대비 이용량은 42.63%로 비교적 낮은 수치를 나타내며 전반적인 향후 지하수 개발 가능량은 매우 풍부한 것으로 판단된다.

<표 3-1-1> 유역별 지하수 개발가능량

유역	면적 (km <sup>2</sup> )	10년빈도 가뭄강수량 (mm/년)	함양량 (천m <sup>3</sup> /년)	지하수이용량 (천m <sup>3</sup> /년)	개발가능량 (천m <sup>3</sup> /년)	이용량/개발가능량 (%)
표준유역별	187.76	800.32	22,321.20	6,385.23	14,976.72	42.63
금호방조제	68.70	890.13	8,298.26	2,950.28	6,095.05	48.40
영암방조제	107.62	734.65	12,528.77	3,121.91	7,880.19	39.62
해남방조제	11.43	878.83	1,494.17	313.04	1,001.48	31.26

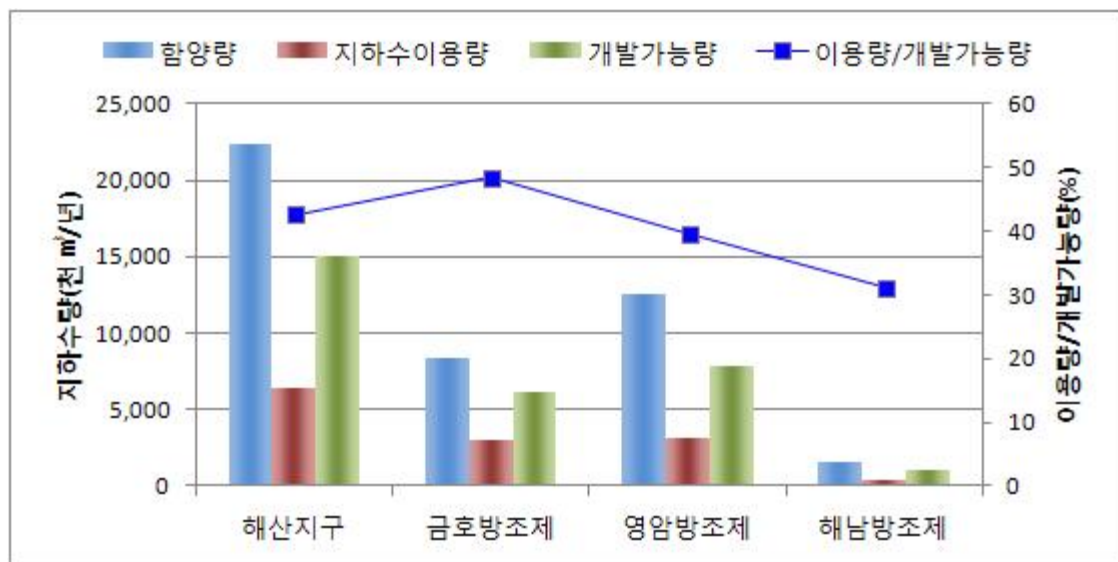

<그림 3-1-1> 유역별 지하수 이용량 및 개발가능량

나. 읍면별 개발가능량 분석

<그림 3-1-2>는 읍면별 지하수 함양량, 지하수 이용량, 개발가능량, 개발가능량 대 이용량 관계에 대하여 보여주고 있다. 해산지구의 지하수 함양량은 22,331.93천m<sup>3</sup>/년이고, 지하수 이용량은 6,385.23천m<sup>3</sup>/년, 개발가능량은 14,992.16천m<sup>3</sup>/년으로 분석되어 개발가능량 대비 이용량은 42.59%인 것으로 분석되었다.

읍면별 개발가능량 대비 이용량의 비율은 26.76~53.22%의 범위를 나타냄.

- 최대 : 산이면 53.22%
- 최소 : 마산면 26.76%

해산지구의 함양량 대비 개발가능량은 67.13% 수준이며, 개발가능량 대비 이용량은 42.59% 수준으로 전반적으로 지구 내 개발가능한 지하수는 매우 풍부한 편인 것으로 판단된다. 단, 해산지구는 관정의 분포가 산이면에 밀집되어 분포하는 특징을 지니고 있으므로, 리 단위 개발가능량 산정을 통해 좀 더 세밀하게 확인하고, 향후 개발 방안 수립 시 리 단위 계획을 세우는 것이 효과적일 것으로 판단된다<표 3-1-2>.

<표 3-1-2> 읍면별 지하수 개발가능량 산정

읍 면	면 적 (km <sup>2</sup> )	10년빈도 가뭄강수량 (mm)	함양량 (천m <sup>3</sup> /년)	지하수이용량 (천m <sup>3</sup> /년)	개발가능량 (천m <sup>3</sup> /년)	이용량/개발가능량 (%)
해산지구	187.76	800.88	22,331.93	6,385.23	14,992.16	42.59
마산면	78.28	771.74	9,314.62	1,611.67	6,023.07	26.76
산이면	109.48	821.71	13,017.31	4,773.56	8,969.09	53.22

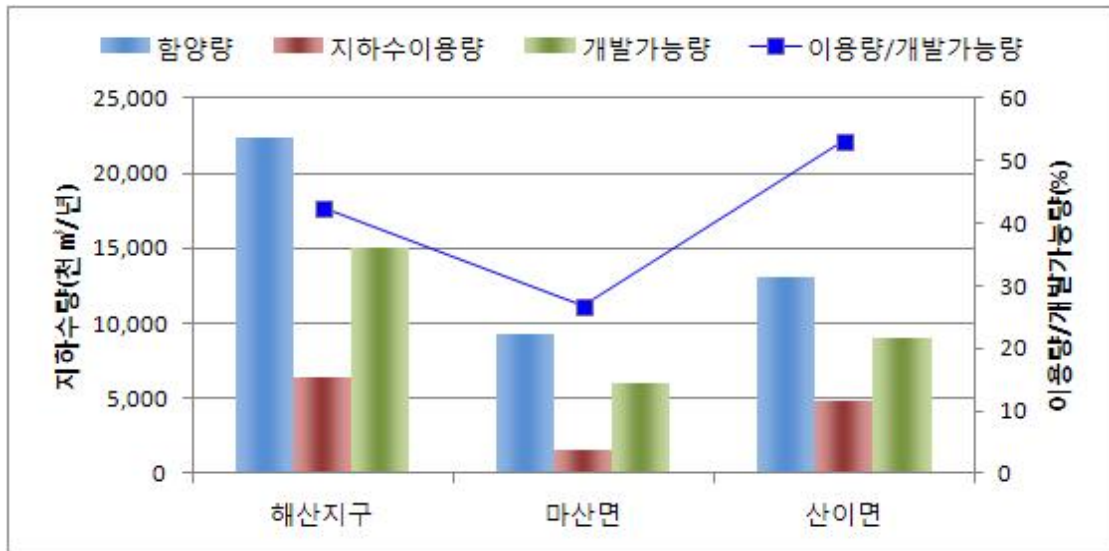

<그림 3-1-2> 읍면별 지하수 이용량 및 개발가능량

#### 다. 리별 개발가능량 분석

리별 이용량과 개발가능량을 계산하여 개발가능량 대비 이용량을 산출하였다. 조사결과 마산면 송석리, 학의리, 산이면 금송리, 금호리, 노송리, 대진리, 덕호리, 부동리, 상공리, 초송리 등 총 10개 리에서 개발가능량 대비 이용량이 50%를 상회하는 것으로 확인되었고, 특히 산이면 노송리의 경우 121.61%를 이용하고 있는 것으로 조사되어 대책방안 마련이 시급하다.

리별 이용량 대비 개발가능량의 비율은 9.60~121.61%의 범위를 나타낸다.

- 최대 : 산이면 노송리 121.61%
- 최소 : 마산면 장촌리 9.85%
- 해산지구 : 42.59%

<표 3-1-3> 리별 지하수 개발가능량 산정

(단위 : 천m<sup>3</sup>/년)

구 분	면 적 (km <sup>2</sup> )	10년빈도 가뭄시강수량 (mm)	개발가능량 (천m <sup>3</sup> /년)	이용량 (천m <sup>3</sup> /년)	이용량/ 개발가능량(%)	
해산지구	187.76	800.88	14,992.28	6,385.23	42.59	
마 산 면	노하리	4.80	771.74	369.32	130.1	35.22
	맹진리	2.50	771.74	192.36	42.4	22.03
	산막리	2.97	771.74	228.52	48.2	21.07
	상등리	7.18	771.74	552.45	142.3	25.76
	송석리	4.07	771.74	313.16	188.1	60.07
	연구리	28.13	771.74	2,164.39	274.4	12.68
	외호리	5.60	771.74	430.88	143.4	33.29
	용전리	5.88	771.74	452.42	130.2	28.78
	장촌리	5.65	771.74	434.73	42.8	9.85
	학의리	7.26	771.74	558.60	328.3	58.77
	화내리	4.24	771.74	326.24	141.5	43.37
산 이 면	구성리	4.77	821.71	390.78	135.9	34.77
	금송리	7.73	821.71	633.28	435.5	68.76
	금호리	7.36	821.71	602.96	402.9	66.82
	노송리	3.18	821.71	260.52	316.8	121.61
	대진리	6.79	821.71	556.27	393.7	70.77
	덕송리	12.81	821.71	1,049.45	416.5	39.68
	덕호리	8.28	821.71	678.33	393.8	58.06
	부동리	7.43	821.71	608.70	377.4	62.00
	상공리	6.65	821.71	544.80	444.7	81.63
	송천리	4.56	821.71	373.58	164.5	44.03
	예정리	10.73	821.71	879.05	231.3	26.31
	진산리	12.25	821.71	1,003.57	355.5	35.43
	초송리	16.94	821.71	1,387.80	705.1	50.81

3.1.2 지하수개발 추세

해남군의 읍면별 관정현황, 신규개발 관정현황, 이용량 조사가 가능한 2004부터 2014년까지의 자료를 획득하여 증감추세를 분석하고 회귀분석을 실시하였다. 최근 11년간 해산지구의 지하수 이용량과 관정 개소수는 꾸준히 증가추세에 있다<그림 3-1-3>.

<표 3-1-4> 용도별 지하수 개발공수 및 이용량 변화 (단위 : 공, 천m<sup>3</sup>/년)

구 분	총 계		생활용		공업용		농업용		기타용	
	개소수	이용량	개소수	이용량	개소수	이용량	개소수	이용량	개소수	이용량
2004	18,995	6,485	8,921	890	52	30	9,995	5,560	27	5
2005	19,197	12,124	8,935	2,399	52	31	10,184	9,681	26	13
2006	19,568	12,274	8,960	2,414	52	31	10,530	9,816	26	13
2007	19,853	13,349	9,001	2,691	55	66	10,772	10,580	25	13
2008	20,082	14,596	9,019	3,004	56	76	10,983	11,504	24	12
2009	20,618	14,599	9,069	3,005	58	76	11,489	11,518	2	1
2010	20,775	20,959	9,086	3,478	59	463	11,629	17,018	1	-
2011	20,959	25,311	9,129	4,543	59	492	11,770	20,276	1	-
2012	21,077	27,064	9,158	4,649	60	522	11,858	21,893	1	-
2013	21,165	27,523	9,189	4,751	63	539	11,912	22,232	1	-
2014	21,342	28,293	9,218	4,730	63	539	12,060	23,024	1	-

※ 자료출처 : 지하수조사연보(국토교통부, 2005~2015)

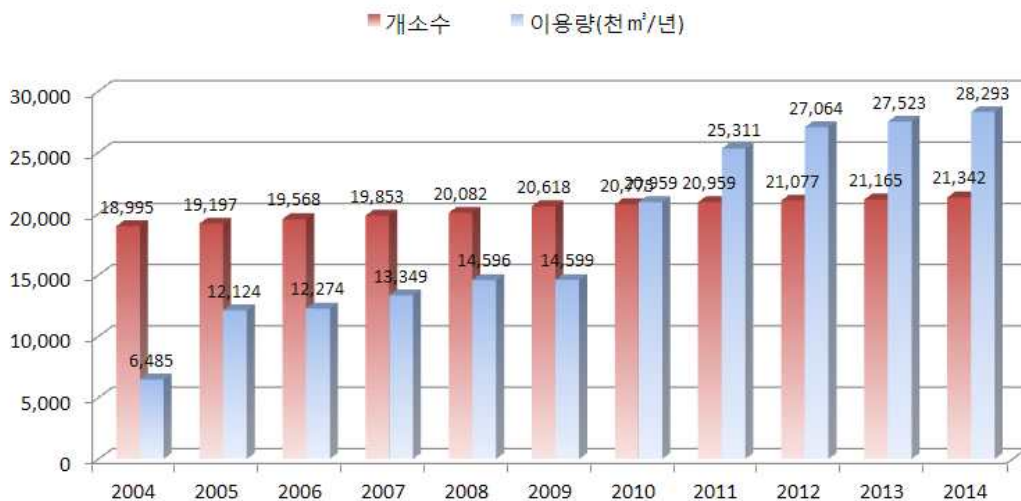

<그림 3-1-3> 연도별 지하수 이용·개발

해산지구의 용도별 지하수 이용량은 농업용, 생활용, 공업용, 기타 용 순으로 확인되었다<표 3-1-4>. 2004년도부터 지속적으로 지하수 이용량이 증가하고 있는 추세이며 용도별 이용량도 지속적으로 증가추세를 나타낸다. 최근 이용량의 증가는 농업용, 생활용 지하수 모두에서 나타나고 있고, 특히 2009년 이후 농업용 지하수의 이용량이 급증하고 있다<그림 3-1-4>.

이는 I 장 사업개요에서 언급한 것처럼 해남군의 작부체계 변화에 따른 동절기 지하수 이용량 증가로 인해 발생한 현상으로 이러한 추세는 지속적으로 이어질 가능성이 높으며, 향후 여러 지하수 장해문제를 야기 할 수 있으므로 지금부터 적절한 예방책이 강구되어야 할 것이다.

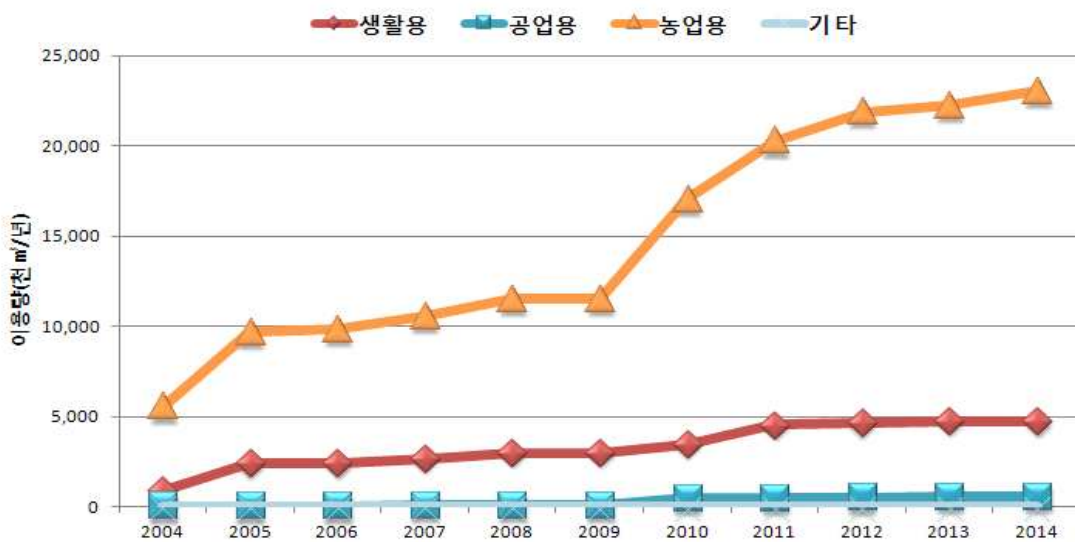

<그림 3-1-4> 해산지구 용도별 지하수 이용량 추이

해산지구의 신규 지하수 시설물은 2009년 이후 연평균 약 34공/이 개발되고 있으며, 그 중 농업용 지하수시설물은 개발이 연평균 30공/으로 가장 많은 것으로 조사되었다<표 3-1-5>.

<표 3-1-5> 해산지구 용도별 신규관정 개발추이 (단위 : 공, 천㎥/년)

년 도	총 계		생활용		공업용		농업용		기타용	
	개소수	이용량	개소수	이용량	개소수	이용량	개소수	이용량	개소수	이용량
2009년	88	-	3	-	1	-	84	-	-	-
2010년	29	985	5	76	-	28	25	881	-1	-1
2011년	20	619	3	99	-	-	17	520	-	-
2012년	23	314	4	28	1	22	18	265	-	-
2013년	14	48	8	9	-	-	6	38	-	-
2014년	31	144	1	1	-	-	30	143	-	-

※ 자료출처 : 지하수조사연보(국토교통부, 2010~2015)

3.1.3 개발·이용 예측

2009년 이후 2014년까지 증감추세를 반영하여 회귀분석을 실시, 아래의 회귀 방정식을 산출하여 향후 해산지구의 지하수 이용량을 추정하였다. 그 결과 2015년 5,055천m<sup>3</sup>/년, 2025년 9,054천m<sup>3</sup>/년으로 증가할 것으로 전망된다.

$$Y = 399.855X - 800,652.370$$

<표 3-1-6> 연도별 지하수 이용량 예측

구 분	년도별 지하수 이용량(천m <sup>3</sup> /년)										
	2015	2016	2017	2018	2019	2020	2021	2022	2023	2024	2025
회귀 분석	5,055	5,055	5,855	6,255	6,655	7,055	7,455	7,854	8,254	8,654	9,054

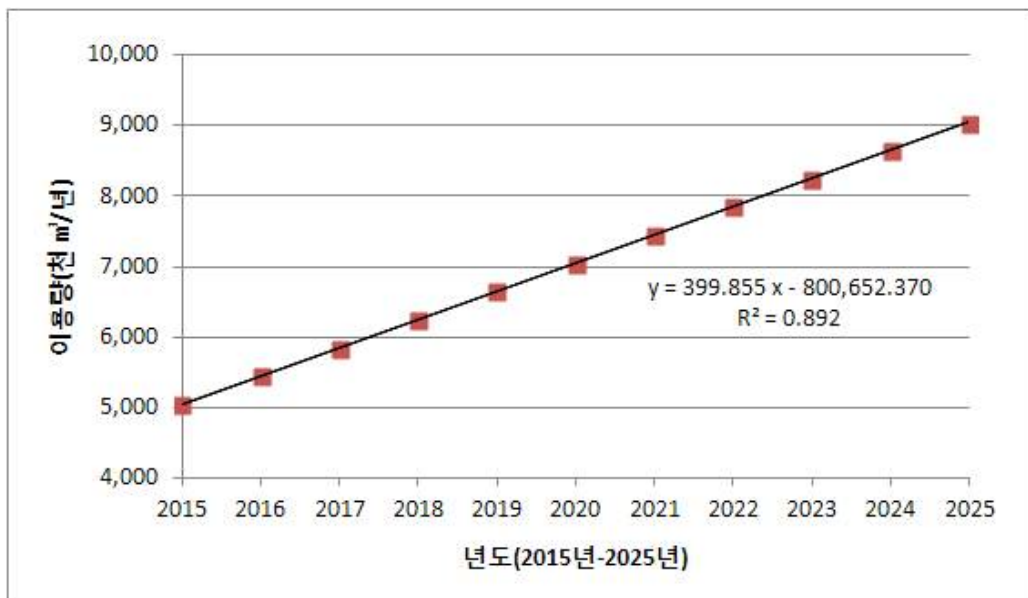

<그림 3-1-5> 지하수 이용전망 추세



## 3.2 오염 추세분석 및 예측

### 3.2.1 오염취약성분석(DRASTIC & Modified DRASTIC)

수자원으로서 지하수의 효용성은 적절한 수질을 지속적으로 유지하면서 소요수량을 안정적으로 공급하는데 있는데 지하수자원의 효율적인 이용과 체계적인 관리를 위해서는 지하수의 산출특성과 함께 지하수오염에 대한 정확한 평가 및 예측이 필요하다.

지하수에 영향을 미치는 잠재오염원은 그 종류가 다양하고 변화양상 또한 매우 유동적인 관계로 오염원인 분석과 오염물질의 이동 경로에 대한 예측이 어려우며 지표수와 달리 지하수는 오염물질이 대수층으로 유입되거나 확산되면 정화와 원상복구에 엄청난 비용과 시간이 소요된다. 따라서 경제적이고 효율적인 지하수관리를 위해서는 적절한 오염방지 대책을 마련하여 지하수 및 대수층을 오염원으로부터 사전에 차단하는 것이 필수이다.

합리적인 지하수의 오염방지 대책을 수립하기 위해서는 해당지역의 잠재오염원 분포현황 및 지역별 수문지질 특성에 따른 지하수의 오염취약성을 정확하게 평가하여 이를 토대로 이들의 상호작용과 기타 토지이용 등 인위적 요인에 따른 지하수의 오염가능성을 예측하는 것이 중요하다.

DRASTIC 시스템은 대상지역의 수문지질특성을 토대로 지하수 오염취약성을 간접적으로 평가하는 방법으로 지하수의 심도(D : Depth to water), 자연함양량(R : Net Recharge) 대수층 매질(A : Aquifer media), 토양매질(S : Soil media), 지형(T : Topography), 비포화대 매질의 영향(I : Impact of the vadose zone), 수리전도도(C : Hydraulic Conductivity) 등 7개의 구성인자별로 지하수 오염

물질의 유입 및 이동성 등의 상관성에 따라 가중치와 등급범위를 설정하여 곱한 값들을 합산하여 구한 DRASTIC 지수를 토대로 지하수의 상대적인 오염취약성을 평가하는 것이다.

DRASTIC 시스템에서 적용되는 기본 가정은 다음과 같으며, 구성인자별 평가 기준은 <표 3-2-1>에 요약한 바와 같다.

- 1)오염원은 지표상에 위치
- 2)오염물질의 지하유입은 강수량에 의존
- 3)오염물질은 물과 함께 유동
- 4)평가 대상 지역 면적은 0.4km<sup>2</sup> 이상

위의 가정을 벗어난 경우, 예를 들면 ①오염물질이 지하수계로 잘 이동하지 않는 물리화학적인 성질이 있을 때, ②비중이 물보다 커서 지하수의 이동과는 다른 유동양상을 보일 때, ③오염물질이 주입 정호 같은 경로를 통하여 지하수계로 직접 유입할 때 등의 예외적인 경우에 DRASTIC 모델은 지하수오염 취약성을 정확히 지시 할 수 없다. 또한, 평가지역을 100acre(0.4km<sup>2</sup>) 이상으로 합은 국지적인 지하수의 흐름보다는 광역적인 유동방향을 고려한 것이다.

금번 조사에서는 지하수 오염 가능성을 예측하고 보다 효율적인 지하수 관리를 위해서 정성적인 평가방법인 DRASTIC 모델을 이용하여 조사지역의 지하수오염취약성을 평가하였다. 그리고 추가로 우리나라의 대수층이 대부분 암반 대수층인 점을 고려하여 지하수의 유동이 잘 되는 파쇄대의 영향을 최대로 반영하기 위하여 부가적인 인자인 선구조밀도와 토양이용등급을 반영하여 Modified DRASTIC 모델도 도출하였다<그림 3-2-1>.

<표 3-2-1> DRASTIC 평가기준

평가항목	단위	등 급							가중치		
		1.5미만	1.5-4.6	4.6-9.1	9.1-15.2	15.2-22.9	22.9-30.5	30.5이상			
1)지하수위심도(D)	m	10	9	7	5	3	2	1	5(5)		
2) 자연 함양량(R)	mm/년	50.8미만	50.8-101.6	101.6-177.8	177.8-254.0	254.0이상				4(4)	
3)대수층 매질(A)		등급 범위			대표 등급				3(3)		
· 과상 세일		1~3			2						
· 변성암/화성암		2~5			3						
· 풍화 변성암/화성암		3~5			4						
· 방퇴석		4~6			5						
· 충상세일,사암,석회암호층		5~9			6						
· 과상 사암		4~9			6						
· 과상 석회암		4~9			6						
· 모래, 자갈		4~9			8						
· 현무암		2~10			9						
· 용식 석회암		9~10			10						
4)토양 매질(S)		등급 범위							2(5)		
· 박층 또는 암반 노출		10									
· 자갈		10									
· 모래		9									
· 갈탄		8									
· 수축성/고형 점토		7									
· 사질Loam		6									
· Loam		5									
· 실트질 Loam		4									
· 점토질 Loam		3									
· Muck		2									
· 비수축성/비고형 점토		1									
5)지형 경사(T)	%	2미만	2-6	6-12	12-18	18이상				1(3)	
		10	9	5	3	1					
6)비포화대매질(I)		등급 범위			대표 등급				5(4)		
· 압층(Confining Layer)		1			1						
· 실트질 점토		2~6			3						
· 세일		2~5			3						
· 석회암		2~7			6						
· 사암		4~8			6						
· 충상 석회암, 사암, 세일		4~8			6						
· 실트,점토 섞인 모래,자갈		4~8			6						
· 변성암/화성암		2~8			4						
· 모래, 자갈		6~9			8						
· 현무암		2~10			9						
· 용식 석회암		8~10			10						
7)수리전도도(C)	$\times 10^{-4}$ m/sec	0.0047-0.47	0.47-1.4	1.4-3.3	3.3-4.7	4.7-9.4	9.4이상				3(2)
		1	2	4	6	8	10				
8)선구조밀도(L)		0~0.01	0.01~0.03	0.03~0.05	0.05~0.07	0.07~0.08				1.5(1.5)	
		1	2	3	4	5					

주) ( )는 농약에 의한 오염취약성 고려 시의 가중치

※DRASTIC potential =  $D_R D_W + R_R R_W + A_R A_W + S_R S_W + T_R T_W + I_R I_W + C_R C_W$  (R:점수, W:가중치)

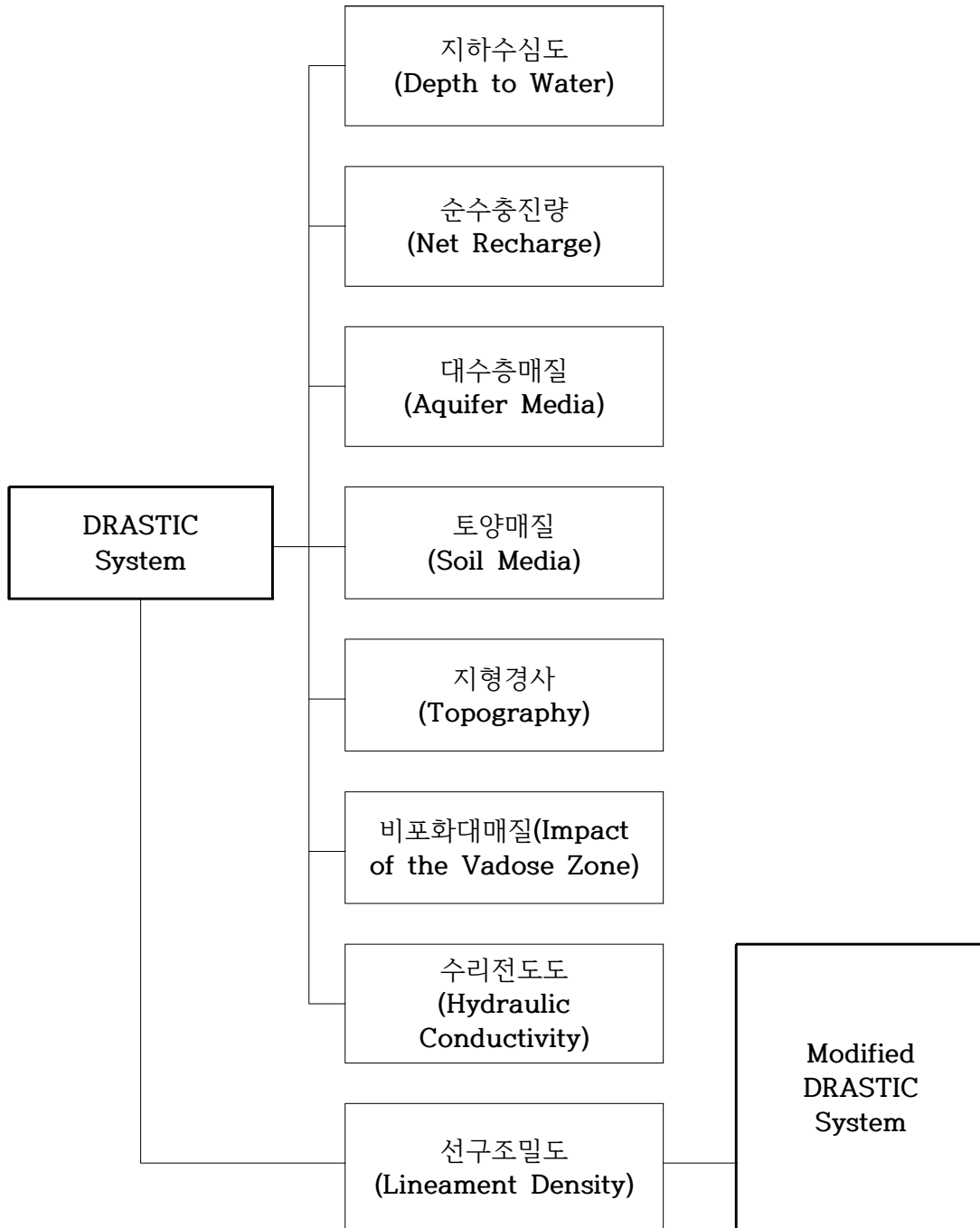

<그림 3-2-1> DRASTIC 흐름도

DRASTIC 지수는 지하수 오염에 대한 취약성과 민감성을 상대 평가하는 것이며, 지하수의 오염정도를 직접적으로 나타내는 것은 아니다. 일반적인 평가방법에서 DRASTIC 지수는 23~226의 범위에 있으며, 농업지역에서 농약에 의한 오염가능성을 고려할 경우 DRASTIC 지수는 26~256의 범위를 갖는다. DRASTIC 지수는 값이 클수록 상대적으로 지하수 오염가능성이 높고, DRASTIC 지수가 작으면 지하수 오염 가능성이 상대적으로 낮음을 의미한다. 금회 조사에서는 농업지역 농약에 의한 오염가능성 가중치를 적용하여 DRASTIC 지수를 산출하였다.

오염취약성 지수 산출 결과, 최소 121.2에서 최대 159.3까지의 분포를 보이고 평균값은 산이면이 149.3로 높은 수치를 나타낸다 <표 3-2-2>. 오염취약성도 작도 결과, 해산지구 대부분의 지역은 120에서 140범위의 오염취약성 수치를 보이며, 특히 마산면 노하리, 외호리, 용전리, 장촌리, 학의리, 화내리에서는 130이하의 상대적으로 낮은 값을 보인다<그림 3-2-1>. 산이면 덕호리, 송천리, 예정리, 진산리, 초송리 등 150이상의 상대적으로 높은 값을 나타내는 지역이 있으며 비포화대매질 등의 영향으로 보인다.

<표 3-2-2> 읍면별 DRASTIC Index

구 분		DRASTIC Index			단위면적당 오염부하량(kg/일/km <sup>2</sup> )
		최소	최대	평균	
해남군	마산면	121.2	146.2	135.1	53.98
	산이면	132.8	159.3	149.3	30.49

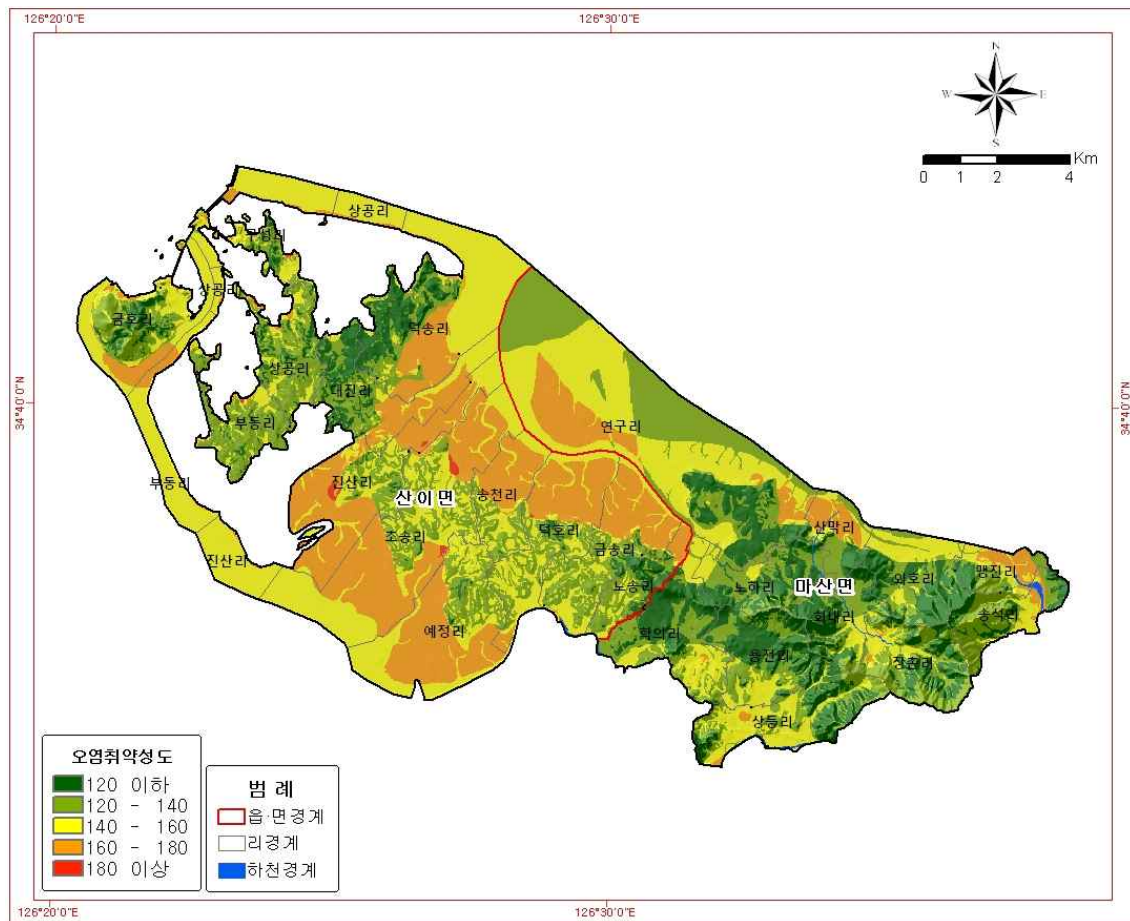

<그림 3-2-2> 해산지구 DRASTIC INDEX Map

변형된 오염취약성분석은 우리나라 특성에 맞게 선구조밀도 등을 부가적인 인자로 사용하여 실시하였다. 해산지구의 읍면별 변형된 오염취약성 평균지수는 산이면 150.8, 마산면 136.7 순으로 나타나며, 최대값은 160.8이다<표 3-2-3>. 오염취약성도와 전체적인 지수분포도는 비슷한 양상을 보이나 다소 높게 평가되고 있으며, 특히 산이면에서 160이상의 높은 오염취약성 수치를 보이는 지역의 면적이 넓어진 것을 알 수 있다<그림 3-2-2>.

<표 3-2-3> 읍면별 Modified DRASTIC Index

구 분		최소	최대	평균
해남군	마산면	123.3	147.7	136.7
	산이면	134.9	160.8	150.8

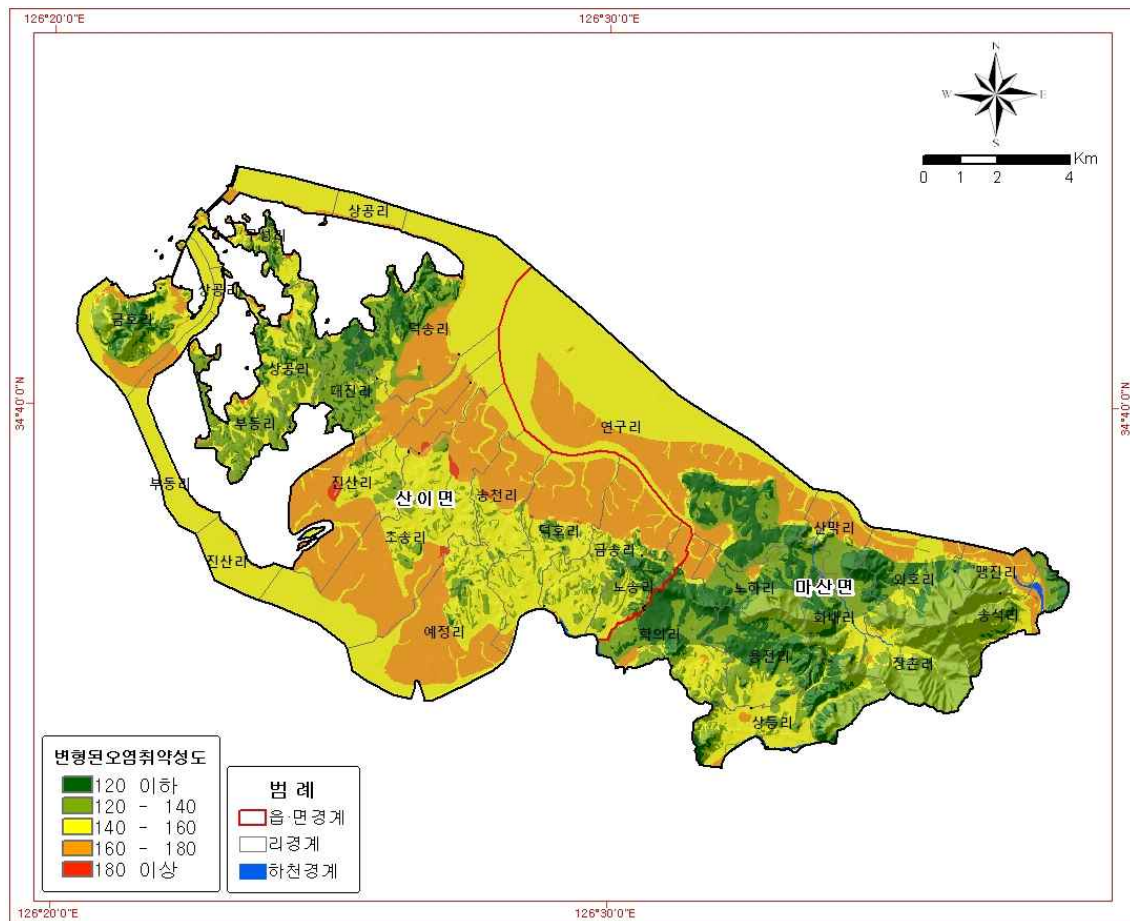

<그림 3-2-3> 해산지구 Modified DRASTIC INDEX Map

### 3.2.2 지하수 오염 예측

상수도 보급률이 낮은 농어촌지역의 생활용수는 주로 간이상수도, 소형관정, 계곡수 등을 이용하고 있으며, 체계적인 관리가 미흡한 형편이다. 최근 지방자치제도의 시행과 더불어 농어촌 지역경제개발이 적극 추진되며 각종 신규 시설물 인허가권이 자치단체로 이양되면서, 숙박업소, 음식점, 휴양지, 유원지, 축산단지, 공장, 각종 매립장 등 수자원측면에서의 다양한 오염원들이 적절한 환경영향 검토를 받지 않은 채 설립되는 경우가 증가하고 있다. 그러나 한번 오염되면 정화 처리에 따르는 비용 및 기간이 막대하게 소요되는 지하수 보전관리 측면에서는 매우 우려할 만한 상황이며, 따라서 본 조사에서는 이러한 신규 시설물 인허가 검토시 위치 선정을 지하수 오염에 저항력이 강한 지역으로 유도할 수 있도록 연구결과(농어촌지역 지하수 자원의 오염예측도 작성기법에 관한 연구, 농림부·농업기반공사, 2000)를 토대로 지하수 오염 타당성 검토 차원의 분석기법을 제시하도록 한다.

선진국에서는 오염물질 유발이 예상되는 시설물 신규 허가를 위한 위치 선정시 기본적으로 지하수 오염취약성도를 검토하고 있으며, 이에 따라 오염유발 가능 시설물은 오염취약성이 낮은 곳으로 유도하며, 부득이 취약성이 높은 지역에 설치할 경우는 그만큼 정화처리시설 및 오염물질 관리기준을 엄격하게 적용하고 있다.

일반적으로 지하수 오염예측도는 현재의 오염 Plume으로부터 미래의 확산범위를 예측하기 위하여 오염물질 거동 분석 모델링을 실시하고 그 결과로서 미래에 예측되는 농도분포도를 예상하는 도면을 말한다. 이러한 오염예측도는 지하수 전문가들에게 필요한 내용이라 할 수 있으나, 비전문가들이 이해하기 난해하므로 본 조사에서는 일반인에게 지하수 문제점을 쉽게 이해시킬 수 있고, 수질보전정책 홍보 및



지하수오염 정책수립 자료로서 활용할 수 있는 범위를 오염예측도면에 제시하려고 한다.

<그림3-2-3>는 조사지역의 종류별 오염발생부하량을 발생원단위를 적용하여 산정하고 GIS의 “Equal Area” 방법으로 a, b, c등급을 분류한 것으로 총오염발생부하량을 도시한 것이다.

지하수오염예측도는 <그림 3-2-4> 및 <표 3-2-4>에 제시된 바와 같이 수리지질학적인 인자를 고려한 변형된 오염취약성과 총오염발생부하량값을 중첩하여 작성하였다<그림 3-2-5>.

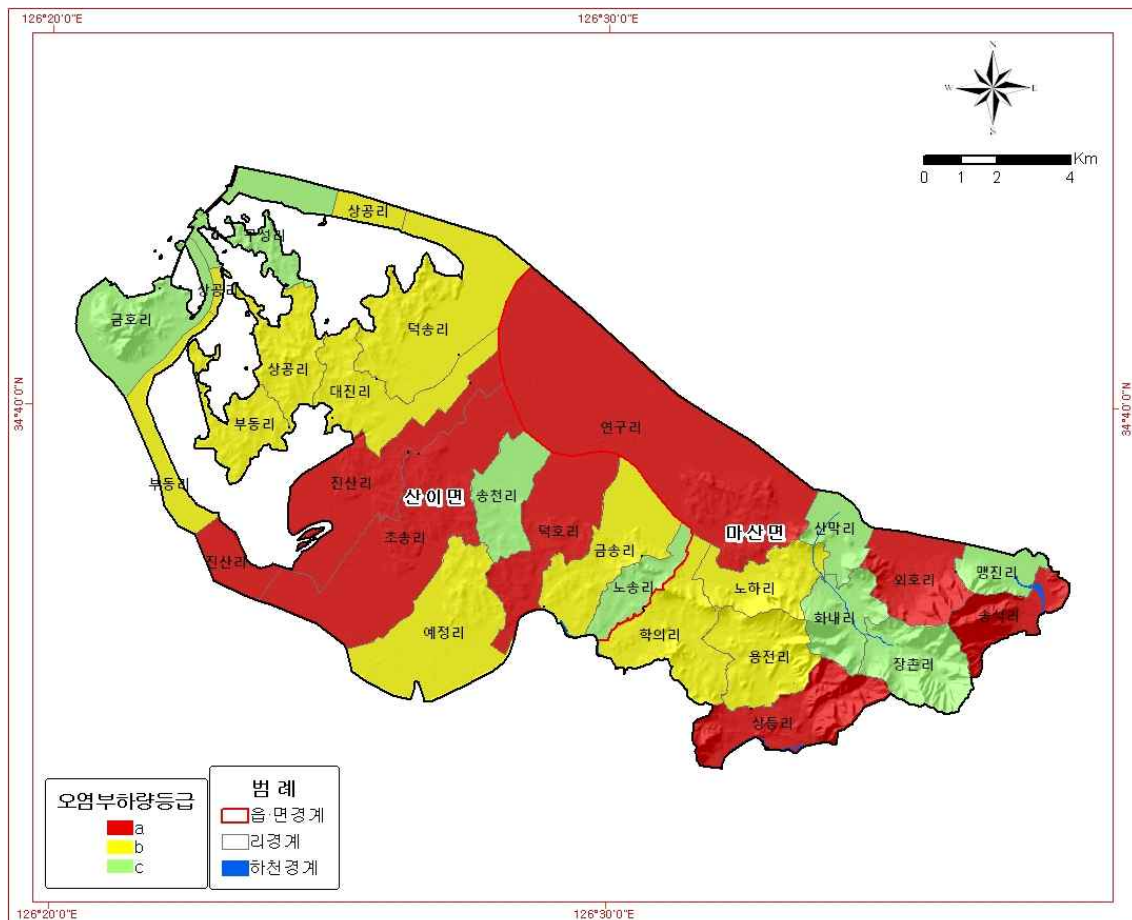

<그림 3-2-4> 발생단위별 잠재오염원 부하량 등급도

<표 3-2-4> 지하수오염예측도 등급 분류표

총오염발생부하량			단위면적당 오염발생부하량(kg/일/km <sup>2</sup> )		
			a(높음)	b(보통)	c(낮음)
변형된 오염취약성			70이상	40~70	40이하
오염취약성	A (높음)	≥171	Aa	Ab	Ac
	B (보통)	151-170	Ba	Bb	Bc
	C (낮음)	≤150	Ca	Cb	Cc

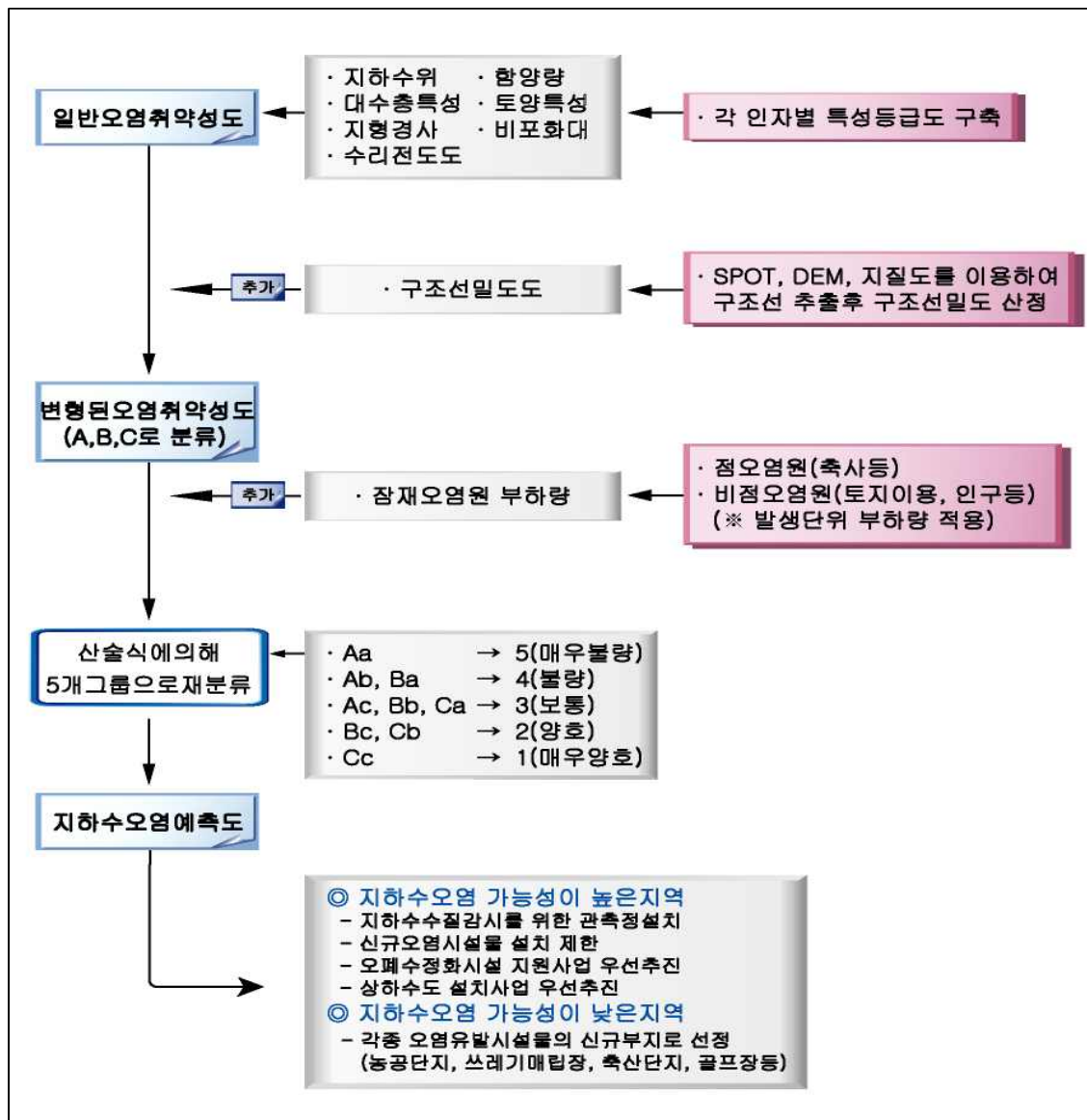

<그림 3-2-5> 지하수오염예측도 작성 모식도

해산지구는 지하수오염예측등급이 비교적 낮은 Cc, Cb, Bc등급을 갖는 지역이 42.62%로서 지하수오염취약성과 잠재오염원 발생부하량이 비교적 낮은 수준으로 나타났다<표 3-2-5>. 상대적으로 오염에 취약할 것으로 예상되는 Aa, Ab, Ba 등급 지역은 약 24.66% 수준으로 마산면 연구리, 산이면 덕호리, 송천리, 예정리, 진산리, 초송리 등 일부지역에서 확인되었다<그림 3-2-6>.

해산지구는 산이면에서 오염취약성지수는 다소 높지만 오염부하도도 보통 이상으로 나타나는 지역으로 지하수 특성상 한번 오염된 지역은 원상복구가 매우 어렵고 많은 비용과 시간이 요구되므로 현재와 같은 청정지역의 지속적인 보전을 위해서는 지속적인 관심과 체계적인 관리가 필요하다.

향후 국토개발에 따른 지하수 개발이나 각종 잠재오염 시설물을 설치할 경우, 본 사업에서 제시한 ‘지하수 오염예측도’를 기초자료로 활용한다면 발생 가능한 지하수 장애문제를 미리 대비 할 수 있을 것으로 사료된다.

<표 3-2-5> 행정구역별 지하수오염 예측등급 면적

읍면동	구분	총면적 (km <sup>2</sup> )	지하수오염예측 등급별 면적비(%)								
			Aa	Ab	Ac	Ba	Bb	Bc	Ca	Cb	Cc
합 계		187.76	8.66	5.11	1.46	10.89	6.74	5.26	24.52	25.39	11.96
마산면		78.28	0.01	0.00	0.00	13.79	2.10	4.03	43.64	20.79	15.64
산이면		109.48	15.00	8.85	2.54	8.76	10.14	6.17	10.51	28.76	9.27

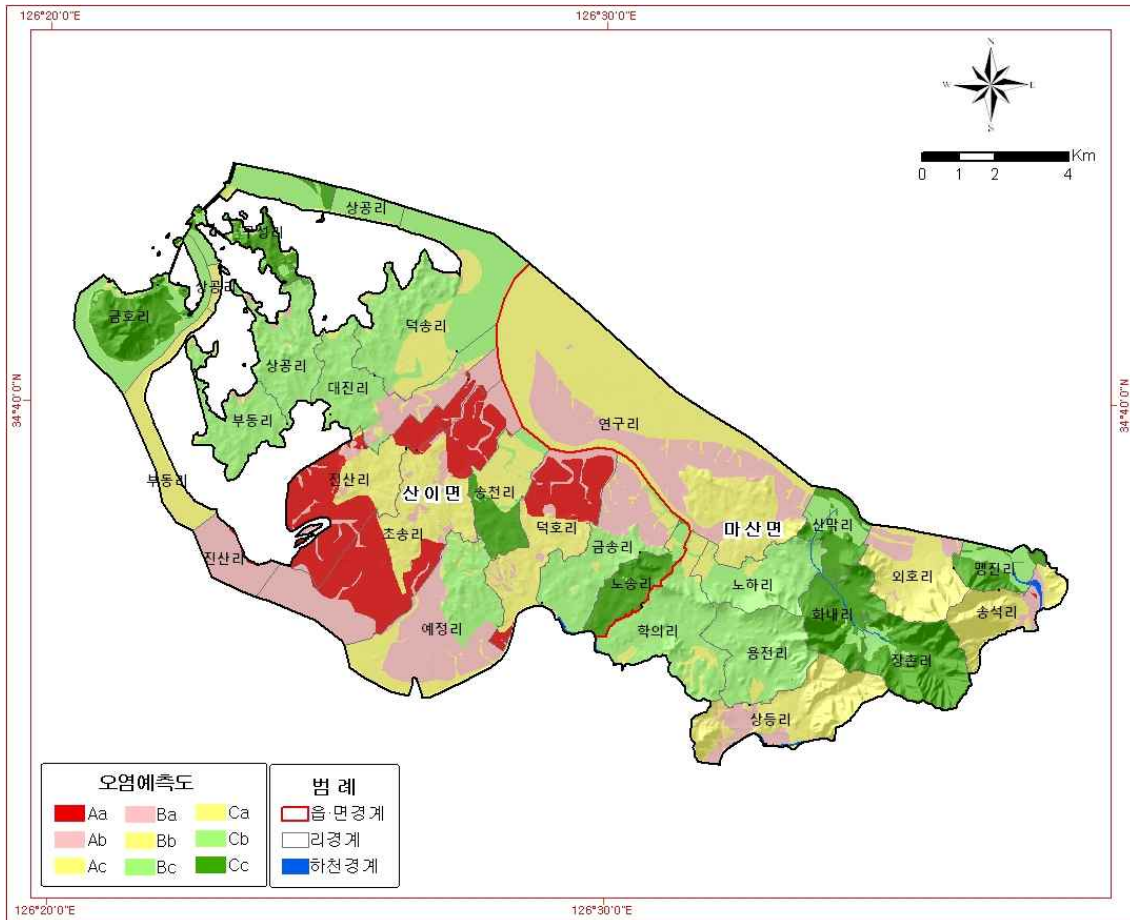

<그림 3-2-6> 해산지구 지하수오염예측도

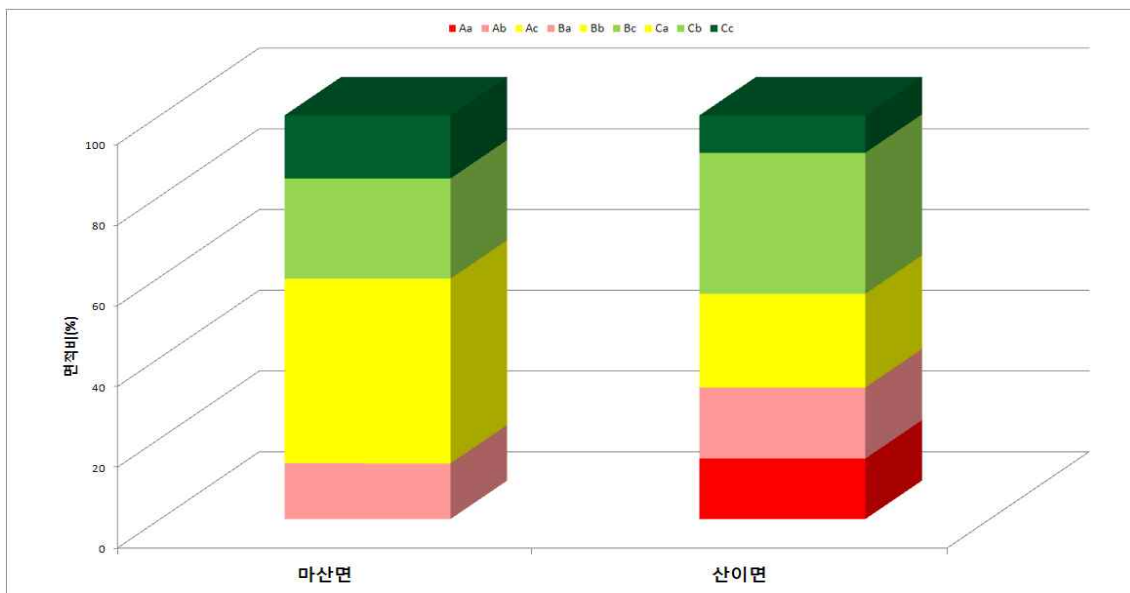

<그림 3-2-7> 지하수오염예측도 등급별 면적비



# IV

해산지구 지하수  
개발 · 이용 방안



## IV. 해산지구 지하수 개발·이용 방안

### 4.1 농업용수 개발대상지 분석

농업용수 개발이 필요한 지역을 산정하기 위하여 농지(전, 답, 과)를 대상으로 기존 농업용 수리시설물에 의한 수혜면적을 조사한 농어촌용수이용합리화계획(2015) 자료를 이용하여 미수혜지역을 분석하고 농업용수 필요지역을 선정하였다. 농업용 대형관정 개발 필요지역의 선정은 조사지역 내 농경지면적, 수혜지역, 미수혜지역, 농업기반시설의 위치 및 지하수관정 등의 조건을 도면화하고 이를 분석하는 기법을 사용하였다.

리별 수혜면적은 농업기반시설물 제원과 농지 및 농수로의 형태를 분석하여 농업용 수리시설의 수혜면적을 산정한 농어촌용수이용합리화계획 수혜면적 값과 농업용 관정의 공당 수혜면적 단위 원수를 적용하여 산출한 값을 합산하여 산출하였다. 리별 잔여면적이 (-)이와 같이 표현된 지역은 단순 수치상으로 용수공급량을 초과하여 수리시설물이 설치되어 있는 경우로써 용수공급이 비교적 원활한 지역임을 시사한다. 지하수관정 개소수는 새울행정시스템에 등록된 관정정보를 사용하였다<표 4-1-1>.

각 리별 농경지 면적에서 수혜면적을 제외하였을 때 잔여면적은 마산면 연구리, 장촌리와 산이면 진산리를 제외한 모든 리에 존재하며, 해산지구 전반에 걸쳐 농업용수개발이 필요한 것으로 조사되었다. 해산지구의 잔여면적은 29.32km<sup>2</sup>(37.2%)으로 확인되었으며 읍면별로는 산이면에 23.64km<sup>2</sup>, 마산면 5.68km<sup>2</sup>로 나타났다<표 4-1-2>. 해산지구 내 미수혜지역 모두 지하수로 개발 시 필요한 관정수는 총 977공으로 분석되었으며, 산이면 초송리(199공), 산이면 예정리(182공) 등이 상대적으로 높은 지하수개발 필요지역으로 확인되었다<표 4-1-2>.



<표 4-1-1> 농업용수 수해면적 현황

(단위 : 공, 개소, km<sup>2</sup>)

읍면	리	농경지 면적	잔여 면적	수 리 시 설 물								
				수해 면적	시설수	지하수		농업기반시설				
						수해 면적	시설수	수해 면적	시 설 수			
									저수지	양수장	취입보	집수 암거
해산지구		77.09	29.32	49.42	2,387	28.25	2,310	21.17	68	2	7	-
마 산 면	소 계	26.37	5.68	21.89	605	9.37	568	12.53	29	1	7	-
	노하리	1.91	1.01	0.89	51	0.78	50	0.12	1	-	-	-
	맹진리	0.95	0.60	0.36	16	0.18	15	0.18	-	-	1	-
	산막리	1.45	1.34	0.11	14	0.11	12	-	-	-	2	-
	상등리	2.00	0.58	1.41	49	0.99	47	0.43	2	-	-	-
	송석리	0.93	(0.09)	1.01	64	0.81	62	0.20	2	-	-	-
	연구리	8.91	-	8.91	102	1.76	97	7.15	4	-	-	-
	외호리	2.04	0.85	1.20	62	1.01	61	0.19	1	-	-	-
	용전리	2.43	0.51	1.91	48	0.83	41	1.08	7	-	-	-
	장촌리	0.83	(0.65)	1.48	19	0.15	15	1.33	3	-	1	-
	학의리	3.64	(0.47)	4.12	127	2.30	119	1.82	8	-	-	-
	화내리	1.29	0.78	0.51	53	0.47	49	0.04	1	-	3	-
산 이 면	소 계	50.72	23.64	27.52	1,782	18.89	1,742	8.64	39	1	-	-
	구성리	0.93	0.28	0.66	49	0.59	47	0.07	2	-	-	-
	금송리	5.03	2.94	2.09	178	2.04	177	0.06	1	-	-	-
	금호리	1.58	0.41	1.17	149	0.99	148	0.18	1	-	-	-
	노송리	1.75	(0.44)	2.19	126	1.73	120	0.47	6	-	-	-
	대진리	3.51	1.84	1.67	142	1.58	140	0.10	2	-	-	-
	덕송리	2.38	0.21	2.17	160	1.55	154	0.62	6	-	-	-
	덕호리	5.30	2.59	2.71	165	1.83	156	0.88	9	-	-	-
	부동리	2.41	0.91	1.50	132	1.28	130	0.22	2	-	-	-
	상공리	2.76	1.03	1.74	168	1.50	164	0.24	4	-	-	-
	송천리	2.94	2.03	0.92	62	0.68	60	0.24	2	-	-	-
	예정리	6.19	5.45	0.75	84	0.75	84	-	-	-	-	-
	진산리	6.71	-	6.71	128	1.48	126	5.23	1	1	-	-
초송리	9.23	5.98	3.25	239	2.93	236	0.32	3	-	-	-	

<표 4-1-2> 농업용수 개발대상지 분석 (단위 : 공, 공/km<sup>2</sup>, 공, km<sup>2</sup>)

읍면	리	개발필요 공수	관정개발 밀도	농업용 관정	농경지 면적	수혜 면적	잔여 면적
해산지구		977	35.9	2,310	77.09	49.42	29.32
마산면	소계	189	26.1	568	26.37	21.89	5.67
	노하리	34	26.2	50	1.91	0.89	1.01
	맹진리	20	15.8	15	0.95	0.36	0.60
	산막리	45	8.3	12	1.45	0.11	1.34
	상등리	19	23.5	47	2.00	1.41	0.58
	송석리	(3)	67.0	62	0.93	1.01	(0.09)
	연구리	-	10.9	97	8.91	8.91	-
	외호리	28	29.9	61	2.04	1.20	0.85
	용전리	17	16.9	41	2.43	1.91	0.51
	장춘리	(22)	18.2	15	0.83	1.48	(0.65)
	학의리	(16)	32.6	119	3.64	4.12	(0.47)
	화내리	26	37.9	49	1.29	0.51	0.78
산이면	소 계	788	44.1	1,742	50.72	27.52	23.64
	구성리	9	50.3	47	0.93	0.66	0.28
	금송리	98	35.2	177	5.03	2.09	2.94
	금호리	14	93.7	148	1.58	1.17	0.41
	노송리	(15)	68.6	120	1.75	2.19	(0.44)
	대진리	61	39.9	140	3.51	1.67	1.84
	덕송리	7	64.8	154	2.38	2.17	0.21
	덕호리	86	29.4	156	5.30	2.71	2.59
	부동리	30	53.9	130	2.41	1.50	0.91
	상공리	34	59.3	164	2.76	1.74	1.03
	송천리	68	20.4	60	2.94	0.92	2.03
	예정리	182	13.6	84	6.19	0.75	5.45
	진산리	-	18.8	126	6.71	6.71	-
	초송리	199	25.6	236	9.23	3.25	5.98

1) 농경지 면적 : 논+밭+과수원 면적의 합(km<sup>2</sup>)  
 2) 관정개소수 및 수혜면적(km<sup>2</sup>) : 지하수 개소수 및 수혜면적은 관정현황조사 결과 농업용으로 분류된 관정에 대해 층적관정 1공당 0.5ha(0.005km<sup>2</sup>), 암반관정 1공당 3ha(0.03km<sup>2</sup>) 적용  
 3) 저수지, 취입보, 집수압거 시설수 및 수혜면적 : 한국농어촌공사 농업기반시설 통계자료 이용

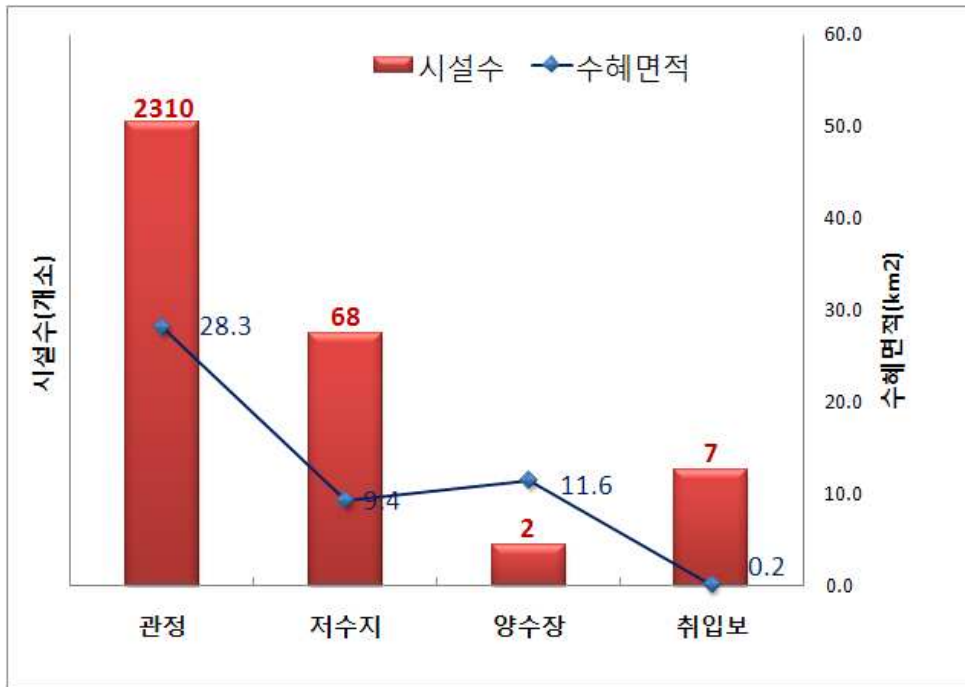

<그림 4-1-1> 농업기반수리시설

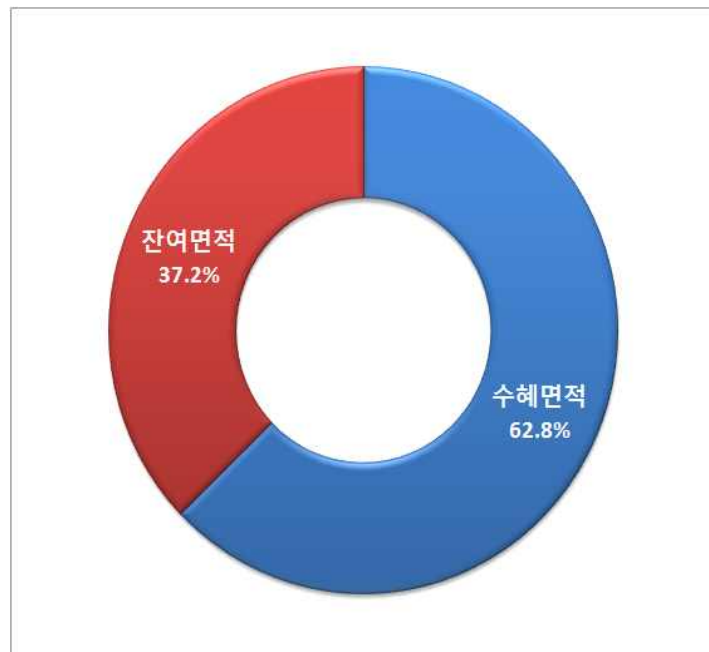

<그림 4-1-2> 농업용수 수혜면적

#### 4.2 농업용수 개발방안

해산지구 내 농업용수공급 확보방안은 행정구역별 농업용수 수혜면적 현황, 농업용수 개발대상지 검토자료, 가뭄우심지구 현황자료 등을 종합 검토하여 정리하였다.

<그림 4-2-1~2>은 앞서 분석한 리별 농경지와 잔여면적, 수리시설물 밀도를 표현한 그래프이다. 해산지구 전체의 리별 평균 농경지 면적은 3.21km<sup>2</sup>이고, 리별 잔여면적(미수혜지역) 평균은 1.63km<sup>2</sup>이다. 잔여면적이 있는 지역은 전체 18개리이며, 이들 지역에 대한 용수공급 확보(안)을 제시하기 위해 그룹분류를 하여 각 그룹에 맞는 용수공급 확보방안을 제시하였다. 그룹 분류는 18개리의 평균 잔여면적 1.63km<sup>2</sup>와 관정밀도 35.86공/km<sup>2</sup>을 기준으로 4그룹으로 분류 하였다<표 4-2-1>.

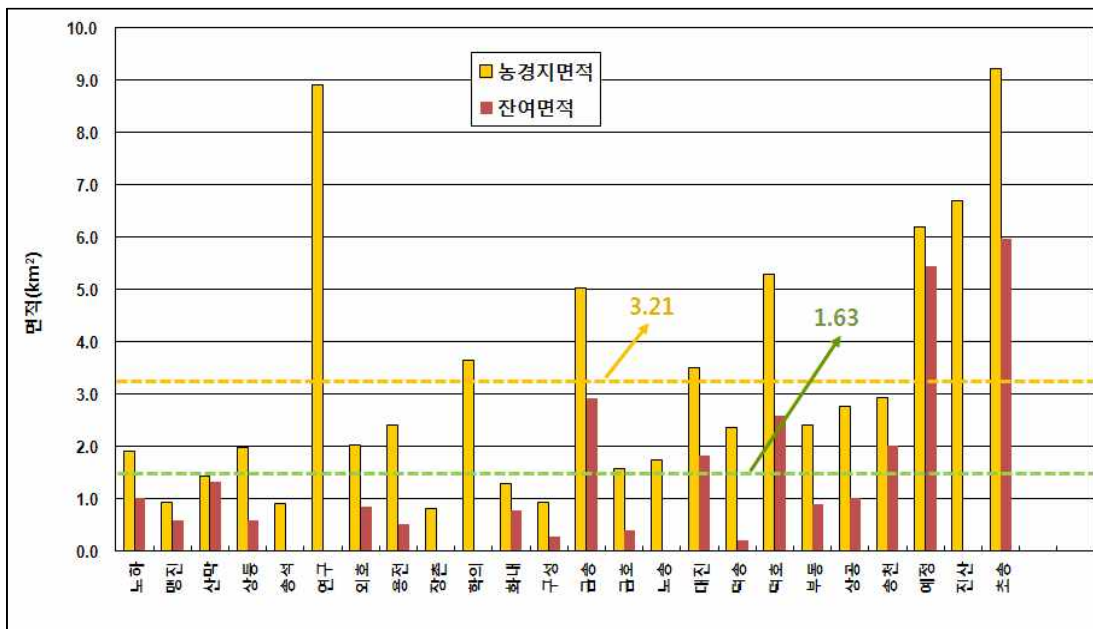

<그림 4-2-1> 리별 농경지면적 및 잔여면적 분포도

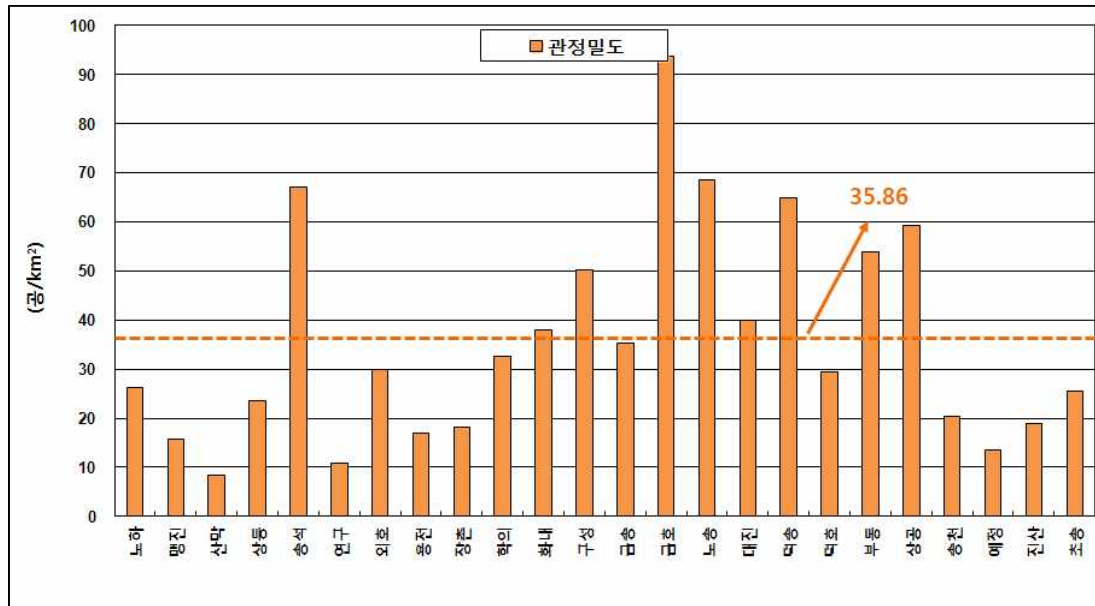

<그림 4-2-2> 리별 관정밀도 분포도

<표 4-2-1> 농업용수 개발방안

구분	읍면		용수공급 확보(안)	
	마산면	산이면		
A	잔여면적↑ 관정밀도↑	-	대진리	- 지표수를 이용한 수리시설물 확충 (저수지, 양수장, 취입보) - 신규 지하수 개발 이용량제한
B	잔여면적↑ 관정밀도↓	-	금송리 덕호리 송천리 예정리 초송리	- 지표수를 이용한 수리시설물 확충 (저수지, 양수장, 취입보) - 신규 지하수 관정 개발
C	잔여면적↓ 관정밀도↑	송석리 화내리	구성리 금호리 노송리 덕송리 부동리 상공리	- 신규 지하수 개발 및 이용량 제한 - 공동이용체계 구축
D	잔여면적↓ 관정밀도↓	노하리 맹진리 산막리 상등리 연구리 외호리 용전리 장촌리 학의리	진산리	- 암반관정 개발 - 소류지 및 농업용수로 시설 확충

1) 잔여면적이 존재하는 18개 리의 평균 잔여면적 1.63km<sup>2</sup>, 관정밀도 35.86공/km<sup>2</sup> 기준

각 그룹의 분류는 다음과 같다.

**A 그룹**은 잔여면적과 관정밀도가 높아 농업용수의 개발이 필요하지만 신규 지하수 개발은 제한되고 지표수를 이용한 수리시설물 확충이 요구되는 지역으로 산이면 대진리의 지구내 1개리가 해당된다. 해당 지역은 바다와 인접한 해안가 저지대로 농경지가 넓게 분포하지만 수리시설이 부족하고 해수침투를 우려한 암반관정보다는 소형의 층적관정을 다량으로 개발하여 이용하고 있다. 따라서 이 지역은 해수의 유입과 이용량 저하를 감안하여 **무분별한 지하수개발을 제한하고 지표수를 이용한 수리시설물 확대 설치**가 시급하다.

**B 그룹**은 잔여면적이 높고 관정밀도가 낮아 우선적으로 신규 지하수관정을 개발하고 이와 병행하여 지표수를 이용한 수리시설물 확충이 필요한 지역으로 산이면 금송리, 덕호리, 송천리, 예정리, 초송리 등 지구내 5개리가 해당된다. 산이면의 경우 바다와 인접한 해안가 저지대로 농경지가 넓게 분포하지만 수리시설이 부족하고 해수침투를 우려한 암반관정보다는 소형의 층적관정을 다량으로 개발하여 이용하고 있다. 이에 비해 마산면의 경우 낮은 산악지형의 분포로 암반관정에 의존하여 농업용수를 이용하고 있다. 따라서 이 지역은 **지하수 부존량을 조사하여 신규 암반관정을 개발하고 지표수를 이용해 수리시설물을 확충**하여 농업용수를 확보할 필요가 있다.

**C 그룹**은 잔여면적이 상대적으로 낮고 관정밀도는 높아, 신규 지하수 개발은 제한하면서 기존 용수시설에 대한 공동 이용체계 구축으로 효율을 극대화 하는 것이 유리한 지역으로 마산면 송석리, 화내리 산이면 구성리, 금호리, 노송리, 덕송리, 부동리, 상공리 등 지구내 8개리가 해당된다. 해당지역은 다른 지역과는

달리 저수지, 양수장, 관정 등 농업용 수리시설이 많아 상대적으로 농업용수 확보에 어려움은 없으나 장기적으로 원활한 용수 확보와 함께 지하수자원 보존을 위해 신규 지하수 개발 및 이용을 제한하고 기존의 관정과 수리시설물의 공동이용체계를 구축하는 것이 바람직하다.

D 그룹은 잔여면적과 관정밀도가 모두 낮아 고비용이 지출되는 대규모 수리시설 신축보다는 저비용으로 개발 가능한 암반관정이나 소류지 및 농업용수로 시설을 확충하는 것이 용이할 것으로 판단되는 지역으로 마산면 노하리, 맹진리, 산막리, 상동리, 연구리, 외호리, 용전리, 장촌리, 학의리, 산이면 진산리가 해당된다.

해당지역은 관정밀도가 낮음에도 기존 수리시설의 이용이 원활하여 잔여면적이 적기 때문에 고비용의 대규모 수리시설 신축을 제한하고 지역별로 용수공급이 저조한 지역에 암반관정 개발 및 소류지, 농업용수로 시설의 정비 및 확충 등이 효율적일 것으로 판단된다.

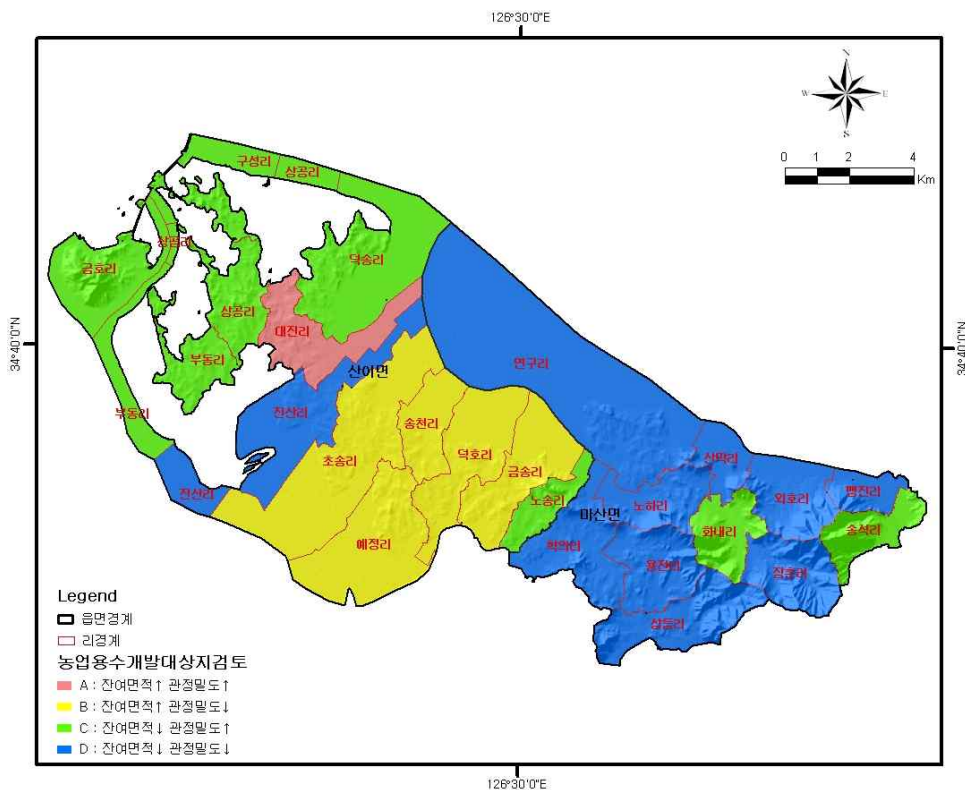

<그림 4-2-3> 농업용수개발대상지 검토결과

### 4.3 해산지구 지하수개발·이용 방안도

저수지, 취입보, 양수장 등과 같은 지표수 이용 수리시설과 생활용수 및 농업용수로 이용되는 기개발 관정 현황을 조사하고, 농업기반 수리시설물들에 의한 수혜여부를 파악하였다. 농경지 수혜지역과 미수혜지역을 구분하고 청문조사와 각종 수질분석 자료를 활용하여 해산지구 지하수 개발대상지 선정에 위한 지하수개발·이용 방안도를 작도하였다<그림 4-3-1>.

미수혜면적이 존재하는 18개 리 중 상대적으로 잔여면적이 넓고 관정밀도가 높은 산이면 대진리는 농업용수의 개발이 필요하지만 신규 지하수 개발은 제한되고 지표수를 이용한 수리시설물 확충이 요구되는 지역이다. 해당 지역은 해안선을 따라 농경지가 위치하고 있어 해수를 담수화하여 용수공급을 할 수 있는 양수장, 취입보 등 수리시설물을 확충하고 지표수를 이용한 저수지와 농업용수 수급을 위한 용·배수로정비가 우선적으로 필요하다.

미수혜면적이 상대적으로 넓고 관정밀도가 낮은 지역은 우선적으로 신규 지하수관정을 개발하고 이와 병행하여 지표수를 이용한 수리시설물 확충으로 농업용수 확보가 가능한 지역이다. 산이면 금송리, 덕호리, 송천리, 예정리, 초송리는 농경지 면적이 넓어 농업용수 이용이 많은 지역이나 관정밀도가 낮고 덕호리, 송천리, 초송리를 제외한 2개리는 리당 수리시설이 1~2개 정도로 용수공급에 차질이 발생하고 있어 신규 지하수개발과 지표수를 이용한 수리시설물 확충이 필요하다. 단, 산이면 덕호리, 송천리, 초송리의 경우 다른 리에 비해 오염취약성이 높게 나타나고 있으므로 지하수를 개발하는 경우 주변 환경에 대한 영향평가와 오염원유입에 대한 사전조사가 선행되어야 한다.



미수해면적이 상대적으로 적고 관정밀도가 높은 지역은 신규지하수 개발 및 이용은 제한하고 기 설치된 지하수시설물의 공동이용체계 및 관로 정비 등을 통해 농업용수확보와 효율을 극대화 하는 방법이 필요하다. 마산면 송석리는 관정밀도가 높고 주변에 위치한 저수지 등의 대·중 규모의 수리시설이 자리하고 있어 농업용수 공급이 원활하기 때문에 신규 지하수의 개발을 제한하고 기존의 시설물들에 대해 공동이용체계를 구축하는 것이 필요하다. 산이면 구성리, 금호리, 노송리는 해안에 인접하고, 해안선을 따라 농경지가 넓게 자리하고 있으며, 관정 밀도가 높고 수리시설물이 적소에 배치되어 농업용수 확보에 큰 어려움은 없는 지역이다. 하지만 바다와 인접한 지역으로 무분별한 관정 이용은 해수침입을 유발하는 원인이 될 수 있기에 신규지하수의 개발한 최대한 억제하는 것이 필요하고 기존 수리시설물의 정비를 통한 공동이용체계를 구축하는 것이 효과적이다.

미수해면적과 관정밀도가 모두 낮은 지역은 고비용이 지출되는 대규모 수리시설 신축보다는 저비용으로 개발 가능한 암반관정이나 소류지 및 농업용수로 시설을 확충하는 것이 용이하다. 마산면 노하리, 맹진리, 산막리, 상등리, 연구리, 외호리, 용전리, 장촌리, 학의리, 산이면 진산리는 관정밀도는 낮으나 노하리, 산막리를 제외한 경우에는 농업용수를 공급하는 수리시설물이 자리하고 있어 용수확보에 어려움은 없는 것으로 판단되며, 맹진리, 연구리, 외호리는 해수침투 및 오염부하량이 높은 지역으로 신규지하수의 개발은 제한하는 것이 바람직하다. 마산면 장촌리는 산악지형에 둘러싸여 있는 지역으로 농경지 면적이 적어 농업용수 확보는 계곡부 상류에 저수지 등 수리시설을 설치하여 주로 이용하고 있다. 하지만 수리시설의 수혜를 받지 못하는 지역에서는 암반관정을 개발하여 용수를 원활히 공급받도록 조치를 취해야 할 필요가 있다.

결과적으로 해산지구에서 필요로 하는 농업용수 개발방안 지역은 2개면 24개리 중에서 산이면 금송리를 포함한 5개리가 해당된다. 이 지역은 미수해면적이 넓고 관정밀도가 낮은 지역으로, 농업용수 확보를 위한 신규 지하수개발이 우선적으로 선행되어야 한다<표 4-3-1>.

<표 4-3-1> 농촌지하수 개발 필요 지역

구 분	읍 면			비 고
	계	마산면	산이면	
계	2	-	2	
잔여면적↑ 관정밀도↓	2	-	(해산1)금송리 덕호리 송천리 (해산2)예정리 초송리	

해산지구에서 신규로 관정을 개발해야 할 지역은 5개리로 파악되었으나, 산이면 덕호리, 송천리, 초송리의 경우 기설저수지 및 공공관정을 활용하여 농업용수를 이용하고 있고, 다른 지역에 비해 오염부하량이 다소 높아 지하수를 개발하는 경우 주변 환경에 대한 영향평가와 오염원유입에 대한 사전조사가 선행되어야 한다. 산이면 금송리(해산1), 산이면 예정리(해산2)는 잔여면적이 넓고 관정밀도가 낮은 지역으로 지하수 개발이 시급하며 해당 지역에 관정을 개발하여 용수 공급에 차질이 없도록 조치해야 한다.

해산지구에서 신규 지하수개발 계획 수립시 공당 추정 사업비는 <표 4-3-2>와 같다.

<표 4-3-2> 신규 지하수개발 추정 사업비

구분	지하수기초조사					지하수개발			사업비 (백만원)	비고
	물리탐사			시추조사		확공개발				
	선구조 분석	수직 탐사	쌍극자 탐사	구경 (mm)	심도 (m)	구경 (mm)	심도 (m)	양수량 (m <sup>3</sup> /d)		
공당	1	3	1	150	150	250	100	150	53	영향조사 포함

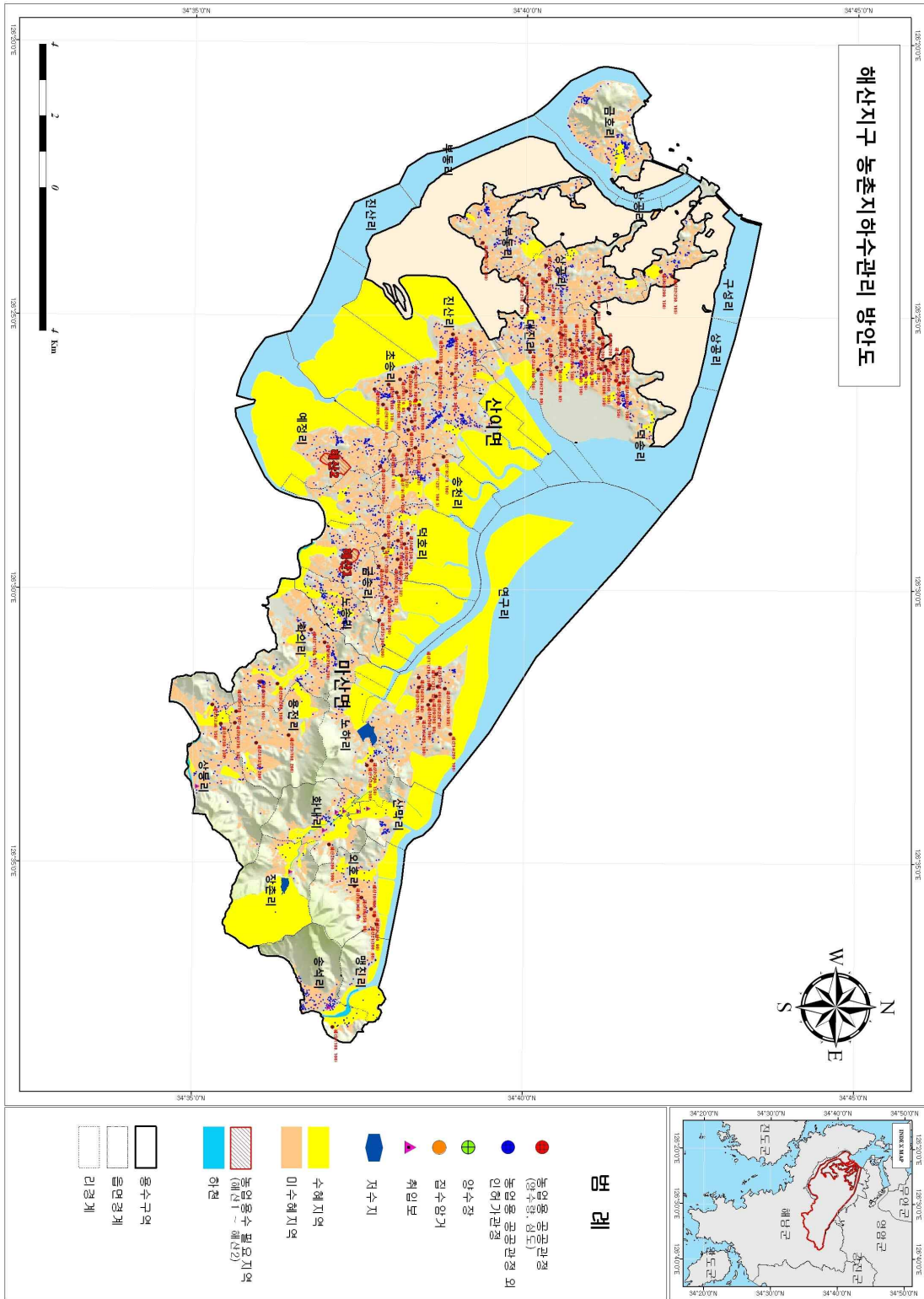

<그림 4-3-1> 해산지구 지하수개발·이용 방안도

V

# 지하수 보전·관리 방안



## V. 지하수 보전·관리 방안

### 5.1 지하수관리 필요지역

#### 5.1.1 지하수관리필요지역 선정 기준

행정구역별 7가지 지표 및 필요시 조사자 의견을 반영하여 관심, 주의, 경계, 심각 4단계로 관리필요지역을 선정하였다.

수량부분의 지표인 개발가능량 대비 이용량은 80%이상일 때 심각, 80~71% 경계, 71~65% 주의, 65~60% 관심지역으로 구분하며 단위면적당 이용량 및 관정밀도 지표는 상위 5%이내 지역에 대해 심각, 5~10% 경계, 10~15% 주의, 15~20% 관심지역으로 선정하여 관리토록 하였다.

수질부분의 지표 중 질산성질소 평균은 음용수 기준치인 10mg/L 초과 시 경계, 농업용수 기준인 20mg/L을 초과하는 지역은 심각 지역으로 구분하였고, 그 외 DRASTIC INDEX, 오염원밀도, 단위면적당 오염부하량(kg/일/km<sup>2</sup>)은 상위 5%이내 지역에 대해 심각, 5~10% 경계, 10~15% 주의, 15~20% 관심지역으로 선정하여 관리토록 하였다.

<표 5-1-1> 지하수 관리지역 선정지표

구분	내용	관심	주의	경계	심각	
		비규제적 관리필요지역		규제적 관리필요지역		
		기술적 관리				
수량	이용량/개발가능량(%)	60~65	65~71	71~80	80~	
	단위면적당이용량(천m <sup>3</sup> /년/km <sup>2</sup> )	상위	상위	상위	상위	
	관정밀도(공/km <sup>2</sup> )	20~15%	15~10%	10~5%	5%이내	
수질	질산성질소평균(mg/L)	-	-	10~20	20~	
	DRASTIC INDEX	상위	상위	상위	상위	
	오염원밀도(개소/km <sup>2</sup> )					
	단위면적당오염부하량(kg/일/km <sup>2</sup> )					20~15%

※ 지하수 관리지역 선정시 지역 여건에 맞게 조사자 의견이 반영됨.

가. 표준정규분포를 이용한 관리필요지역 선정방법

해당항목에서 전체도수가 정규분포를 이루었을 때, 이 정규분포에서 상위 10%에 들어갈 확률은  $P(\text{확률분포})=0.1$ 이다. 이에 해당하는  $z$ 를 표준정규분포도에서 찾아보면  $Z(\text{표준정규분포}) = 1.28$  이다.

상위 10% 항목별순위는 아래와 같이 계산된다.

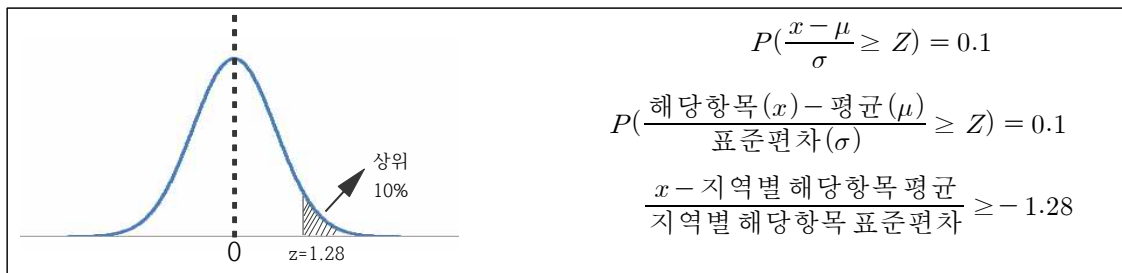

<그림 5-1-1> 관리지구 선정기준을 위한 표준정규분포곡선

나. 조사자 의견

- 지하수 관리지역 선정을 위하여 B지역의 경우 시설물현황, 인문, 지리, 수문, 지질 등의 지역 특성을 고려한 조사자 의견도 반영토록 하였다.

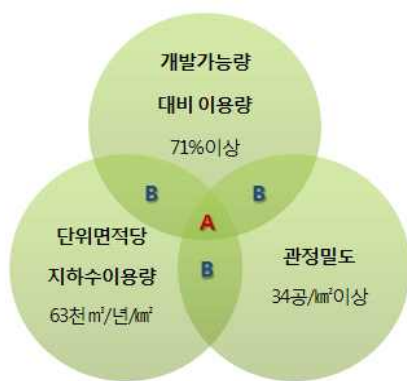

(a) 지하수 수량관리방안

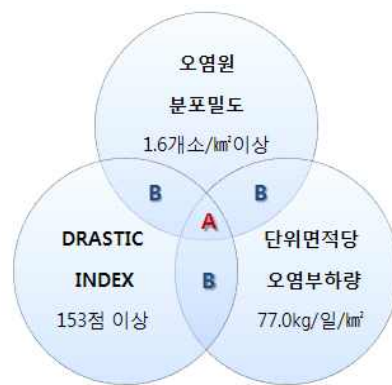

(b) 지하수 수질관리방안

<그림 5-1-2> 지하수 관리지역 선정을 위한 관리방안 제시

※ 수질관리 방안의 질산성질소 평균은 시료수가 전체를 반영할 정도로 많지 않아 지하수 시설물 각각 인용하여 원상복구 등 제안토록 함.

## 5.1.2 읍면별 현황

## 가. 마산면

- 11개의 법정리로 이루어짐
  - 노하리, 맏진리, 산막리, 상등리, 송석리, 연구리, 외호리, 용전리, 장촌리, 학의리, 화내리
- 전체 지하수 시설수는 988개소로 생활용 지하수가 414개소(41.9%), 농업용 지하수가 572개소(57.9%)를 차지하고 있음
- 평균 개발가능량 대비 이용량은 26.76%(해산지구 42.59%), 단위면적당 이용량은 20.59천 $m^3$ /년/ $km^2$ (해산지구 34.01천 $m^3$ /년/ $km^2$ ), 관정밀도는 12.62공/ $km^2$ (해산지구 19.97공/ $km^2$ )로 분석되었다.
- 송석리는 개발가능량 대비 이용량 60.07%, 단위면적당 이용량 46.20천 $m^3$ /년/ $km^2$ 로 가장 높고 관정밀도는 학의리가 32.2공/ $km^2$ 로 가장 높게 나타난다.
- 질산성질소 평균값은 7.0mg/L(해산지구 7.9mg/L)로 나타나며, 연구리가 10.4mg/L로 가장 높게 나타난다.
- 잠재오염원 평균 분포밀도는 0.92개소/ $km^2$ (해산지구 0.78개소/ $km^2$ )로, 상등리가 2.65개소/ $km^2$ 로 가장 높게 나타난다.
- DRASTIC Index는 평균 135.1점(해산지구 143.3점)으로, 맏진리가 146.2점으로 가장 높은 지수를 보이고 있다.
- 단위면적당 오염부하량은 평균 53.98kg/일/ $km^2$ (해산지구 40.29kg/일/ $km^2$ )로, 외호리가 227.85kg/일/ $km^2$ 로 가장 높게 나타난다.
- 염소이온(맏진리, 외호리), 질산성질소(상등리, 연구리)의 경우, 관정 보호시설이 열악하거나 주변의 오염유발시설물에 의한 외부오염물질 유입 가능성이 높은 지역이 존재하므로 주변 정밀조사 및 시설물 개보수가 필요하다.



<표 5-1-2> 지하수 수량관리 필요지역(마산면)

동리	이용량/적정개발 가능량(%)		단위면적당이용량 (천m <sup>3</sup> /년/km <sup>2</sup> )		관정밀도 (공/km <sup>2</sup> )		조사자 의견	수량관리 필요지역
<b>마산면</b>	<b>26.76</b>		<b>20.59</b>		<b>12.62</b>			
노하리	35.22	-	27.10	-	15.83	-		
맹진리	22.03	-	16.95	-	8.40	-		
산막리	21.07	-	16.22	-	18.52	-		
상등리	25.76	-	19.82	-	14.62	-		
송석리	60.07	관심	46.22	-	32.19	주의		
연구리	12.68	-	9.75	-	4.62	-		
외호리	33.29	-	25.61	-	11.25	-		
용전리	28.78	-	22.15	-	10.88	-		
장촌리	9.85	-	7.58	-	3.01	-		
학의리	58.77	-	45.22	-	32.51	주의		
화내리	43.37	-	33.37	-	21.23	-		

<표 5-1-3> 지하수 수질관리 필요지역(마산면)

동리	질산성질소 평균(mg/L)		오염원 분포밀도 (개소/km <sup>2</sup> )		DRASTIC INDEX		단위면적당 오염부하량 (kg/일/km <sup>2</sup> )		조사자 의견	수질관리 필요지역
<b>마산면</b>	<b>7.0</b>		<b>0.92</b>		<b>135.1</b>		<b>53.98</b>			
노하리	5.8	-	0.83	-	122.9	-	29.31	-		
맹진리	6.5	-	1.20	-	146.2	-	23.65	-		
산막리	1.6	-	1.01	-	144.9	-	24.44	-		
상등리	9.2	-	2.65	심각	132.5	-	168.88	심각	○	○
송석리	9.6	-	0.74	-	133.5	-	79.97	경계		○
연구리	10.4	경계	0.68	-	144.9	-	22.82	-		○
외호리	10.3	경계	0.89	-	129.7	-	227.85	심각	○	○
용전리	1.8	-	0.51	-	121.2	-	24.87	-		
장촌리	3.2	-	0.18	-	129.3	-	7.36	-		
학의리	7.0	-	1.52	주의	127.3	-	30.46	-		
화내리	1.5	-	0.24	-	123.9	-	20.78	-		

## 나. 산이면

- 13개의 법정리로 이루어짐
  - 구성리, 금송리, 금호리, 노송리, 대진리, 덕송리, 덕호리, 부동리, 상공리, 송천리, 예정리, 진산리, 초송리
- 전체 지하수 시설수는 2,762개소로 생활용 지하수가 1,013개소(36.7%), 농업용 지하수가 1,748개소(63.3%)를 차지하고 있음
- 평균 개발가능량 대비 이용량은 53.22%(해산지구 42.59%), 단위면적당 이용량은 43.60천 $m^3$ /년/ $km^2$ (해산지구 34.01천 $m^3$ /년/ $km^2$ ), 관정밀도는 25.23공/ $km^2$ (해산지구 19.97공/ $km^2$ )로 분석되었다.
- 노송리가 개발가능량 대비 이용량 121.61%, 단위면적당 이용량 99.6천 $m^3$ /년/ $km^2$ , 관정밀도 59.7공/ $km^2$ 로 가장 높게 나타난다.
- 질산성질소 평균값은 8.3mg/L(해산지구 7.9mg/L)로 나타나며, 노송리가 13.6mg/L로 가장 높게 나타난다.
- 잠재오염원 평균 분포밀도는 0.68개소/ $km^2$ (해산지구 0.78개소/ $km^2$ )로, 금호리가 2.04개소/ $km^2$ 로 가장 높게 나타난다.
- DRASTIC Index는 평균 149.3점(해산지구 143.3점)으로, 진산리가 159.3점으로 가장 높은 지수를 보이고 있다.
- 단위면적당 오염부하량은 평균 30.49kg/일/ $km^2$ (해산지구 40.29kg/일/ $km^2$ )로, 진산리가 73.24kg/일/ $km^2$ 로 가장 높게 나타난다.
- 염소이온(구성리, 금호리, 노송리, 덕송리, 부동리), 상공리(질산성질소)의 경우, 관정 보호시설이 열악하거나 주변의 오염유발시설물에 의한 외부오염물질 유입 가능성이 높은 지역이 존재하므로 주변 정밀조사 및 시설물 개보수가 필요하다.

<표 5-1-4> 지하수 수량관리 필요지역(산이면)

동리	이용량/적정개발 가능량(%)		단위면적당이용량 (천m <sup>3</sup> /년/km <sup>2</sup> )		관정밀도 (공/km <sup>2</sup> )		조사자 의견	수량관리 필요지역
	산이면							
구성리	34.77	-	28.49	-	15.09	-		
금송리	68.76	주의	56.33	관심	30.92	관심		
금호리	66.82	주의	54.74	관심	31.66	주의		
노송리	121.61	심각	99.63	심각	59.75	심각	○	○
대진리	70.77	주의	57.98	관심	29.01	관심		
덕송리	39.68	-	32.51	-	20.06	-		
덕호리	58.06	-	47.56	-	26.33	-		
부동리	62.00	관심	50.79	-	28.94	-		
상공리	81.63	심각	66.87	경계	34.89	경계		○
송천리	44.03	-	36.07	-	23.68	-		
예정리	26.31	-	21.55	-	14.73	-		
진산리	35.43	-	29.02	-	17.39	-		
초송리	50.81	-	41.63	-	25.38	-		

<표 5-1-5> 지하수 수질관리 필요지역(산이면)

동리	질산성질소 평균(mg/L)		오염원 분포밀도 (개소/km <sup>2</sup> )		DRASTIC INDEX		단위면적당 오염부하량 (kg/일/km <sup>2</sup> )		조사자 의견	수질관리 필요지역
	산이면									
구성리	3.9	-	1.05	-	148.4	관심	18.03	-		
금송리	9.5	-	0.13	-	149.4	관심	38.45	-		
금호리	11.6	경계	2.04	심각	141.8	-	13.16	-		○
노송리	13.6	경계	0.94	-	132.8	-	32.76	-	○	○
대진리	8.8	-	0.59	-	141.1	-	21.97	-		
덕송리	10.3	경계	0.31	-	139.3	-	10.18	-		○
덕호리	4.7	-	1.09	-	154.0	경계	38.39	-		○
부동리	11.3	경계	0.94	-	143.0	-	34.27	-		○
상공리	7.3	-	0.90	-	136.8	-	36.80	-		
송천리	11.4	경계	0.66	-	156.7	경계	22.63	-		○
예정리	12.2	경계	0.19	-	157.8	심각	14.35	-		○
진산리	4.7	-	0.16	-	159.3	심각	73.24	주의		○
초송리	7.4	-	0.77	-	157.2	경계	29.78	-		○

5.1.3 지하수관리필요지역 선정결과

해산지구 내 분석결과를 통해서 지하수 관리지역을 선정하기 위해 수량(개발가능량 대비 이용량, 단위면적당 이용량, 관정밀도)측면과 수질(리별 질산성질소 평균값, 오염원분포밀도, DRASTIC INDEX, 단위면적당 오염부하량)측면에서 지표를 선정하여 수량과 수질의 관리지역을 선정하였다. 선정된 지표는 아래와 같다.

<표 5-1-6> 지하수 관리지역 선정지표

구분	내용	관심	주의	경계	심각	
		비규제적 관리필요지역		규제적 관리필요지역		
		기술적 관리				
수량	이용량/개발가능량(%)	60~65	65~71	71~80	80~	
	단위면적당이용량(천m <sup>3</sup> /년/km <sup>2</sup> )	상위	상위	상위	상위	
	관정밀도(공/km <sup>2</sup> )	20~15%	15~10%	10~5%	5%이내	
수질	질산성질소평균(mg/L)	-	-	10~20	20~	
	DRASTIC INDEX	상위 20~15%	상위 15~10%	상위 10~5%	상위 5%이내	
	오염원밀도(개소/km <sup>2</sup> )					
	단위면적당오염부하량(kg/일/km <sup>2</sup> )					

<표 5-1-7> 읍·면별 지하수관리필요지역

읍 면	수 량		수 질	
	개수	비율	개수	비율
계	2		13	
마산면	-	-	4	상동리, 송석리, 연구리, 외호리
산이면	2	노송리, 상공리	9	금호리, 노송리, 덕송리, 덕호리, 부동리, 송천리, 예정리, 진산리, 초송리

## 5.2 지하수보전·관리를 위한 대책제안

### 5.2.1 문제유형별 대책방안 분류

본 보고서에서는 지하수의 보전·관리를 위해서 수량, 수질, 시설물 등의 문제를 파악하여 다음과 같이 그 대책을 3개 대분류, 13개 소분류로 제안하여 해당 지자체에서 조치토록 제안하였다.

<표 5-2-1> 문제유형별 대책방안 분류

구분	유형		제안내용
수량 관리 (A)	A-1	지하수개발 제한 및 취수량 조정	<ul style="list-style-type: none"> <li>· 지하수이용량과약</li> <li>· 이용시설점검 및 양수능력조사</li> <li>· 미신고관정조사</li> <li>· 신규지하수 개발제한 및 기설관정취수량 조정</li> <li>· 불법시설물(미신고관정) 양성화 및 폐공처리(원상복구)</li> <li>· 이용시설교체 (취수계획량에 적합한 이용시설교체)</li> <li>· 개발제한 및 취수량조정에 따른 수요량(부족한수량) 파악</li> <li>· 개발/이용실태점검</li> <li>· 대체수원 개발 및 인공함양</li> <li>· 체재조치강화</li> </ul>
	A-2	가뭄대비 용수공급 계획수립	<ul style="list-style-type: none"> <li>· 가뭄우려(상습)지역 현황조사 및 농업기반시설과약</li> <li>· 가뭄대비용수 공급계획 수립 (농촌용수개발사업, 비상용관정개발, 용수로정비 등)</li> <li>· 가뭄발생시 계획대비용수공급 미수혜지역 파악</li> <li>· 가뭄대비용수공급 추가 보완</li> </ul>
	A-3	신규관정 개발	<ul style="list-style-type: none"> <li>· 작부체계별 지하수필요지역, 수요량과약, 공급계획수립 (용도별, 고소득 농특산물 생산 등)</li> <li>· 신규관정 개발</li> <li>· 수요량 대비 공급량 파악</li> <li>· 추가 신규관정 개발</li> </ul>
	A-4	지하수 이용실태조 사 및 관측	<ul style="list-style-type: none"> <li>· 지하수이용실태조사 및 관측 필요지역 선정</li> <li>· 지하수위관측망 설치</li> <li>· 관측망 운영 및 관측자료 분석</li> <li>· 관측 분석결과에 따른 추가대책마련 (추가설치, 이용량조사 등)</li> </ul>
	A-5	급수시설 및 관로 확충	<ul style="list-style-type: none"> <li>· 급수시설, 관로 현황 파악(부족 및 노후지역), 청문조사</li> <li>· 필요지역 급수 및 관로 시설 확충 및 설치</li> <li>· 급수시설 이용실태 점검</li> <li>· 추가 보수 및 확충</li> </ul>

<표 5-2-1> 문제유형별 대책방안 분류 (계속)

구분	유 형		제 안 내 용
수질 관리 (B)	B-1	방치공 현황파악 및 처리	· 방치공현황조사(미사용사유,제원,용도등), 방치공처리계획 수립 · 즉시원상복구 및 임시조치 · 임시조치 관정중 활용가능공 수질검사, 대수성시험 등 조사실시 · 수질불량 원인분석 및 조치
	B-2	수질검사 강화	· 수질부적합발생관정 파악을 통한 수질장애우려지역 선정 · 수질장애우려지역 수질검사 확대실시 · 수질검사결과를 통한 수질장애우려지역 재검토 · 수질불량 원인 분석 및 조치
	B-3	오염원관리	· 오염원 현황 파악 (잠재오염원종류및분포, 주사용비료및농약현황조사 등) · 오염원관리 (오염유발시설 입지제한, 오염원시설에 대한 지도감독) · 유형별 오염원 특성 파악 · 유형별 오염원관리방안 수립
	B-4	대체수원 개발	· 수질불량으로인한 원상복구관정에 대한 기이용량(수요량)파악 · 수요량 별 개발가능한 수원파악 · 대체수원(저수지,하천등) 개발 · 수요량대비공급량 파악 · 대체수원 추가활용방안 마련
	B-5	지하수 정밀조사 및 관측	· 지하수 정밀수질조사 및 관측필요지역 선정 · 지하수질관측망 설치 · 관측망운영 및 관측자료 분석 · 관측분석결과에 따른 추가대책 마련
시설물 관리 (C)	C-1	농업용 공공관정 이용시설 정비	· 이용시설정비대상 우선순위선정 · 대행기관, 수행업체선정, 이용시설 정비 · 이용시설 적정설치점검(수중모터, 토출관, 수위측정관 등) · 이용시설교체 및 유지관리 · 시스템DB자료갱신
	C-2	농업용 공공관정 사후관리 및 지하수 영향조사	· 농업용공공관정연차별 사후관리 및 영향조사 시행계획수립 · 대행기관, 수행업체선정 · 사후관리(2년,5년), 영향조사(5년)시행 · 적정양수량 점검 · 법적유효기간 확인 · 취수량조절 및 적정이용시설 설치 · 시스템DB자료 갱신
	C-3	시설물관리 담당자교육	· 시설별 담당자지정 및 교육계획 수립 · 시설물유지관리 담당자 교육 · 관리실태 이행여부 확인 · 담당자 재교육

### 5.2.2 해산지구 지하수관리 필요지역 대책제안

본 조사결과에 따라 관리지역으로 선정된 지역에 대해 문제 유형별 대책 방안을 제시하였다

구분 [ A ]에 속하는 지역은 수량관리(개발가능량대비이용량, 단위면적당 이용량, 관정밀도) 분야에서 각 지표가 경계~심각 수준에 해당될 경우에 선정하였고, 제안의 내용은 지하수 개발제한 및 취수량 조정, 가뭄대비 용수공급 계획수립, 신규관정 개발, 지하수이용실태조사 및 관측, 급수시설 및 관로 확충에 포함된다.

구분 [ B ]에 속하는 지역은 수질관리(평균 질산성질소, 오염원 분포밀도, DRASTIC INDEX, 단위면적당오염부하량) 분야가 심각 또는 경계수준으로 구분되었을 경우 선정하였으며, 방치공 현황파악 및 처리, 수질검사 강화, 오염원관리, 대체수원개발, 지하수정밀조사 및 관측에 대한 제안을 하였다.

구분 [ C ]에 포함되는 지역은 공공관정 일제조사표를 바탕으로 이용시설 세부점검 내역에 따라 관리 및 개선이 필요한 지역을 선정하였으며 제안의 내용은 농업용 공공관정 이용시설 정비, 농업용 공공관정 사후관리 및 지하수영향조사, 시설물관리 담당자 교육 등이 포함된다.

[ 비고 ]에 포함되는 지역은 지하수 개발필요 지역으로 분석되었으나, 수질관리지역(질산성질소 분석 값이 초과된 시료가 있는 지역)으로 기존 지하수 시설물을 원상복구처리한 후 정밀한 조사를 바탕으로 대체시설 개발이 필요할 것으로 사료되어 비고에 제안토록 하였다.

<표 5-2-2> 읍·면별 대책 제안

구 분	계	수량관리 (A)	수질관리 (B)	시설물관리 (C)	비 고
계	32	2	13	17	-
마산면	11	-	상등리 송석리 연구리 외호리	노하리 상등리 연구리 외호리 용전리 학의리 화내리	
산이면	21	노송리 상공리	금호리 노송리 덕송리 덕호리 부동리 송천리 예정리 진산리 초송리	구성리 금송리 대진리 덕송리 덕호리 부동리 상공리 송천리 진산리 초송리	



<표 5-2-3> 해산지구 지하수관리 필요지역 세부내역

읍면	리	문제점	특징 및 종합 해석	대 책
마 산 면	상등리	<ul style="list-style-type: none"> <li>오염원 분포밀도 높음</li> <li>단위면적당 오염부하량 높음</li> <li>농업용공공관정 관리 취약</li> </ul>	<ul style="list-style-type: none"> <li>농경지와 주거지역 많고, 특히 오염원 분포밀도가 높아 지하수오염이 우려되는 지역임, 수질검사시 질산성질소 초과지점이 발생함</li> <li>공공관정 1개소 보호공, 오염방지사설 미비</li> </ul>	[B]③오염원관리를 위해 오염유발시설 입지 제한 및 오염원시설에 대한 지도감독이 필요 [C]①1개소에 대한 오염방지사설을 설치하여 오염수 유입 차단 필요.
	연구리	<ul style="list-style-type: none"> <li>오염취약성 높음</li> <li>농업용공공관정 관리 취약</li> </ul>	<ul style="list-style-type: none"> <li>오염취약성도가 높은 지역으로 오염원에 대한 관리가 필요함</li> <li>농경지와 주거지역 많고, 특히 오염원 분포밀도가 높아 지하수오염이 우려되는 지역임, 수질검사시 질산성질소 초과지점이 발생함</li> <li>공공관정 12개소 보호공, 오염방지사설 미비</li> <li>공공관정 5개소 배전함 및 전기시설, 상부 보호공 미비</li> </ul>	[B]③오염원관리를 위해 오염유발시설 입지 제한 및 오염원시설에 대한 지도감독이 필요 [C]① 12개소에 대한 오염방지사설을 설치 오염수 유입 차단 필요 [C]⑤개소에 대한 배전함 및 전기 시설 정비 및 복구작업 필요
	외호리	<ul style="list-style-type: none"> <li>단위면적당 오염부하량 높음</li> <li>농업용공공관정 관리 취약</li> </ul>	<ul style="list-style-type: none"> <li>오염취약성도가 높은 지역으로 오염원에 대한 관리가 필요함</li> <li>농경지와 주거지역 많고, 특히 오염원 분포밀도가 높아 지하수오염이 우려되는 지역임. 수질검사시 염소이온 초과지점이 발생함</li> <li>공공관정 3개소 보호공, 오염방지사설 미비 및 1개소 배전함 및 전기시설 미비</li> </ul>	[B]③오염원관리를 위해 오염유발시설 입지 제한 및 오염원시설에 대한 지도감독이 필요 [C]① 3개소에 대한 오염방지사설을 설치 오염수 유입 차단 필요 [C]⑤개소에 대한 배전함 및 전기 시설 정비 및 복구작업 필요
	송석리	<ul style="list-style-type: none"> <li>단위면적당 오염부하량 높음</li> </ul>	<ul style="list-style-type: none"> <li>오염취약성도가 높은 지역으로 오염원에 대한 관리가 필요함</li> </ul>	[B]③오염원관리를 위해 오염유발시설 입지 제한 및 오염원시설에 대한 지도감독이 필요
	노하리	<ul style="list-style-type: none"> <li>농업용공공관정 관리 취약</li> </ul>	<ul style="list-style-type: none"> <li>공공관정 2개소 보호공, 오염방지사설 미비</li> </ul>	[C]① 2개소에 대한 오염방지사설을 설치 오염수 유입 차단 필요
	용전리	<ul style="list-style-type: none"> <li>농업용공공관정 관리 취약</li> </ul>	<ul style="list-style-type: none"> <li>공공관정 2개소 보호공, 오염방지사설 미비</li> </ul>	[C]① 2개소에 대한 오염방지사설을 설치 오염수 유입 차단 필요
	학의리	<ul style="list-style-type: none"> <li>농업용공공관정 관리 취약</li> </ul>	<ul style="list-style-type: none"> <li>공공관정 1개소 보호공, 오염방지사설 및 배전함 및 전기시설 미비</li> </ul>	[C]① 1개소에 대한 오염방지사설을 설치 오염수 유입 차단 필요 [C]①1개소에 대한 배전함 및 전기 시설 정비 및 복구작업 필요
	화내리	<ul style="list-style-type: none"> <li>농업용공공관정 관리 취약</li> </ul>	<ul style="list-style-type: none"> <li>공공관정 1개소 보호공, 오염방지사설 미비</li> </ul>	[C]① 1개소에 대한 오염방지사설을 설치 오염수 유입 차단 필요

< 표 5-2-3 > 해산지구 지하수관리필요지역 세부내역 - 계속

읍면	리	문제점	특징 및 종합 해석	대 책
산 이 면	노송리	<ul style="list-style-type: none"> <li>이용량/적정개발가능량 높음</li> <li>단위면적당이용량 많음</li> <li>관정밀도 높음</li> <li>오염취약성 높음</li> </ul>	<ul style="list-style-type: none"> <li>농경지 면적대비 수리시설이 부족하고 축적관정을 다수 개발하여 용수를 공급하고 있음</li> <li>농경지와 주거지역 많고, 특히 오염원 분포밀도가 높아 지하수오염이 우려되는 지역임. 수질검사시 염소이온초과지점이 발생함</li> </ul>	<p>[A]①⑤지하수개발 제한 및 취수량 조정, 급수시설 및 관로 확충 - 신규 지하수개발을 제한하고 지표수를 이용한 수리시설물 확충이 필요</p> <p>[B]③오염원관리를 위해 오염유발시설 입지 제한 및 오염원시설에 대한 지도감독이 필요</p>
	상공리	<ul style="list-style-type: none"> <li>이용량/적정개발가능량 높음</li> <li>단위면적당이용량 많음</li> <li>농업용공공관정 관리취약</li> </ul>	<ul style="list-style-type: none"> <li>농경지와 주거지역 많고, 특히 오염원 분포밀도가 높아 지하수오염이 우려되는 지역임. 수질검사시 질산성질소 초과지점이 발생함</li> <li>공공관정 5개소 보호공, 오염방지시설 및 2개소 배전함 및 전기시설 미비</li> </ul>	<p>[A]①⑤지하수개발 제한 및 취수량 조정, 급수시설 및 관로 확충 - 신규 지하수개발을 제한하고 지표수를 이용한 수리시설물 확충이 필요</p> <p>[B]③오염원관리를 위해 오염유발시설 입지 제한 및 오염원시설에 대한 지도감독이 필요</p> <p>[C]①4개소에 대한 오염방지시설을 설치하여 오염수 유입 차단 필요</p> <p>[C]①1개소에 대한 배전함 및 전기 시설 정비 및 복구작업 필요</p>
	금호리	<ul style="list-style-type: none"> <li>오염취약성 높음</li> <li>오염원 분포밀도 높음</li> </ul>	<ul style="list-style-type: none"> <li>농경지와 주거지역 많고, 특히 오염원 분포밀도가 높아 지하수오염이 우려되는 지역임. 수질검사시 염소이온 초과지점이 발생함</li> </ul>	<p>[B]③오염원관리를 위해 오염유발시설 입지 제한 및 오염원시설에 대한 지도감독이 필요</p>
	덕송리	<ul style="list-style-type: none"> <li>오염취약성 높음</li> <li>농업용공공관정 관리취약</li> </ul>	<ul style="list-style-type: none"> <li>농경지와 주거지역 많고, 특히 오염원 분포밀도가 높아 지하수오염이 우려되는 지역임. 수질검사시 염소이온 초과지점이 발생함</li> <li>공공관정 5개소 보호공, 오염방지시설 미비</li> </ul>	<p>[B]③오염원관리를 위해 오염유발시설 입지 제한 및 오염원시설에 대한 지도감독이 필요</p> <p>[C]①5개소에 대한 오염방지시설을 설치하여 오염수 유입 차단 필요</p>
	부동리	<ul style="list-style-type: none"> <li>오염취약성 높음</li> <li>농업용공공관정 관리취약</li> </ul>	<ul style="list-style-type: none"> <li>농경지와 주거지역 많고, 특히 오염원 분포밀도가 높아 지하수오염이 우려되는 지역임. 수질검사시 염소이온 초과지점이 발생함</li> <li>공공관정 1개소 보호공, 오염방지시설 미비</li> </ul>	<p>[B]③오염원관리를 위해 오염유발시설 입지 제한 및 오염원시설에 대한 지도감독이 필요</p> <p>[C]①1개소에 대한 오염방지시설을 설치하여 오염수 유입 차단 필요</p>
	송천리	<ul style="list-style-type: none"> <li>오염취약성 높음</li> <li>농업용공공관정 관리취약</li> </ul>	<ul style="list-style-type: none"> <li>오염취약성도가 높은 지역으로 오염원에 대한 관리가 필요함</li> <li>공공관정 2개소 보호공, 오염방지시설 및 2개소 배전함 및 전기시설 미비</li> </ul>	<p>[B]③오염원관리를 위해 오염유발시설 입지 제한 및 오염원시설에 대한 지도감독이 필요</p> <p>[C]①4개소에 대한 오염방지시설을 설치하여 오염수 유입 및 배전함 전기시설 정비 및 복구작업 필요</p>

<표 5-2-3> 해산지구 지하수관리필요지역 세부내역 - 계속

읍면	리	문제점	특징 및 종합 해석	대 책
산 이 면	예정리	• 오염취약성 높음	• 오염취약성도가 높은 지역으로 오염원에 대한 관리가 필요함	[B]③오염원관리를 위해 오염유발시설 입지 제한 및 오염원시설에 대한 지도감독이 필요
	진산리	• 오염취약성 높음 • 농업용공공관정 관리 취약	• 오염취약성도가 높은 지역으로 오염원에 대한 관리가 필요함 • 공공관정 4개소 배전함 및 전기시설 미비 및 보호공, 오염방지시설 미비	[B]③오염원관리를 위해 오염유발시설 입지 제한 및 오염원시설에 대한 지도감독이 필요 [C]④4개소에 대한 배전함 및 전기시설 정비 및 복구작업 필요, 4개소에 대한 오염방지시설을 설치하여 오염수 유입 차단 필요
	초송리	• 오염취약성 높음 • 농업용공공관정 관리 취약	• 오염취약성도가 높은 지역으로 오염원에 대한 관리가 필요함 • 공공관정 2개소 배전함 및 전기시설 미비 및 6개소 보호공, 오염방지시설 미비	[B]③오염원관리를 위해 오염유발시설 입지 제한 및 오염원시설에 대한 지도감독이 필요 [C]①2개소에 대한 배전함 및 전기시설 정비 및 복구작업 필요, 6개소에 대한 오염방지시설을 설치하여 오염수 유입 차단 필요
	구성리	• 농업용공공관정 관리 취약	• 공공관정 2개소 배전함 및 전기시설과 보호공, 오염방지시설 미비	[C]②2개소에 대한 배전함 및 전기시설 정비 및 복구작업 필요와 오염방지시설을 설치하여 오염수 유입 차단 필요
	금송리	• 농업용공공관정 관리 취약	• 공공관정 1개소 수중모터펌프 미비	[C]①1개소에 대한 수중모터 이용시설 적정설치 점검 필요
	대진리	• 농업용공공관정 관리 취약	• 공공관정 2개소 배전함 및 전기시설과 5개소 보호공, 오염방지시설 미비 • 공공관정 1개소 수중모터펌프 미비	[C]②2개소에 대한 배전함 및 전기시설 정비 및 복구작업 필요, 5개소 오염방지시설을 설치하여 오염수 유입 차단 필요 [C]①1개소에 대한 수중모터 이용시설 적정설치 점검 필요
	덕호리	• 농업용공공관정 관리 취약	• 공공관정 5개소 배전함 및 전기시설 미비 및 2개소 보호공, 오염방지시설 미비	[C]⑤5개소에 대한 배전함 및 전기시설 정비 및 복구작업 필요, 2개소에 대한 오염방지시설을 설치하여 오염수 유입 차단 필요

# VI

## 용 어 해 설



## VI. 용어해설

용 어	설 명
갈수기	하천의 유량이 감소하는 시기로, 여름철에 가뭄으로 수원(水源)의 물이 고갈되는 시기와 겨울철에 적설(積雪)·결빙(結氷) 등으로 물이 흐르지 않는 시기.
관정	원형의 단면을 가진 시추공을 지칭하며, 지하수를 토출시키기 위한 설비로 인공적으로 지하수에 굴착한 수직구멍.
관측정	대수층내의 일정한 깊이에서의 지하수의 수위나 수질의 변화 등을 파악하기 위하여 설치하는 관정
관측정 모니터링	지하수위 관측 또는 압력수위를 관측하기 위한 비 양수용 우물에서 지하수에 오염물질, 염수 등이 침투해서 들어오는 것을 지속적으로 감시하는 것
구조선 밀도	단위 격자당 구조선의 개수와 교차점의 개수를 감안하여 가중치를 주어 구하는 밀도값
국가지하수관측망	전국의 지하수 수위변동실태 등 지하수 부존특성을 조사하기 위하여 건설교통부 장관이 설치한 지하수 관측시설로서 광역적인 지하수의 수위·수질 변동실태를 감시·관측
대수층	모래나 자갈 등으로 이루어진 지층이 대표적인 예로서 지하수로 포화되어 있는 지층 중에서 투수성과 저류성이 커 경제적으로 개발에 이용할 수 있는 정도의 지하수를 배출할 수 있는 지층
대수층 특성	대수층의 수리적 거동과 채수에 대한 반응을 결정해 주는 대수층의 특성
대형관정	대구경 착정기를 이용하여 150~600mm 공경으로 암반층을 굴착하여 대수층을 개발하는 방식의 우물. 소형관정에서 보다 다량의 지하수를 개발하고자 할 때 사용되는 우물로 굴착깊이는 수백m에 이르기도 함
동위원소	원자 번호는 같으나 질량수가 다른 핵종으로 원자핵종의 양성자수가 같으나 중성자수가 다른 원소. 원자의 외부 구조인 전자의 배치는 같고, 원자핵의 구조가 다른 원소

용 어	설 명
변성암	암석에 큰 압력이나 높은 온도가 가해져 화학성분의 가감이나 교대가 일어나거나 또는 이들 두 작용이 같이 일어나는 변성작용에 의해 생성된 암석
보조지하수 관측망	보조 지하수 관측망은 국가지하수 관측망과 연계하여 국가지하수 관측망을 보완하기 위한 관측시설로서, 지역별로 주요 관측 대상 지점에 관측정을 설치하여 지하수 수위(수질) 특성 자료를 획득
비양수량	양수량을 우물의 수위하강값으로 나눈 것으로서 우물의 지하수 산출능력으로 비양수량은 수 시간의 양수와 그 때의 수위강하값으로 산출
비점오염원	농약살포, 비료살포 등의 농업오염원과 같이 넓은 지역에서 오염물질이 광범위하게 확산되는 것
비포화대(I)	일반적으로 지표면과 지하수면사이에 있는 부분으로 불포화대 또는 통기대라고도 함. 비포화대는 토양대, 중간대, 모관대로 나뉘며, 강우와 관개수가 중력에 의하여 하향 이동하여 도달하게 되는 지하수위 상부의 불포화 부위
소형관정	시추기 또는 소형착정기를 이용하여 직경 75~100mm로 지하 10~20m 심도로 굴착한 후 구경 30~50mm 내외의 철제 또는 pvc 유공관을 공내에 설치한 관정으로 농림부에서는 정착된 동력장치를 이용하지 아니하고 농업용 지하수 1일 채수량 50m <sup>3</sup> 이상(도서, 해안 등 특수지역은 30m <sup>3</sup> 이상)으로 시설기준을 규정함
수맥조사	지하수 개발 예정지에 대하여 사전에 지하수 부존상태 및 개발가능량 등을 조사하여 개발성공률을 제고하고, 지하수 장애를 예방하기 위한 지하수영향조사를 실시하여 합리적인 지하수개발 추진
수문지질단위	지질시대, 암석의 종류, 암상, 지형, 공극의 형태 및 투수계수, 투수량계수, 저류계수, 지하수 산출량과 같은 세부 수리지질특성 등을 대표적인 설정기준으로 하여 나눈 단위로 수문지질도 작성을 위한 기본단위

용 어	설 명
수리상수 (대수층상수)	수리전도도, 투수량계수, 저류계수 비저유율 등 대수층의 수리적 특성을 나타내는 매개변수
수리전도도 (투수계수)	흙 및 암석의 투수성을 나타내는 계수로서 "수온 15℃, 수리구배 1:1을 기준으로 하여 대수층 단위 단면적을 통과하는 수량으로서 흙 및 암석의 투수성의 정도를 나타내는 계수. 일반적으로 수리전도도는 대수층 중의 간극의 크기, 구조 등에 의해 결정되고 동시에 유체의 밀도, 점성계수에 의해서도 변환
순간수위변화시험	우물에 체적을 알고 있는 물체를 순간적으로 투입하거나 제거하면 우물내의 지하수위가 순간적으로 변화하고 시간이 지남에 따라 원래의 수위로 돌아가는데 이 때 시간에 따른 수위변화를 측정하여 우물 주변의 대수층에 대한 수리상수를 파악하는 시험
안정수위	우물에서 양수할 때 수위 강하가 일어나다가 평형상태에 도달하여 더 이상 수위가 변동하지 않고 일정하게 유지될 때의 수위
암반관정	암반 지하수를 채수하는 정호
암반지하수	일반적으로 지하심부에 존재하는 암석 내 지하수를 의미하며, 암반지하수 중에는 사암과 같이 1차 공극률이 큰 암석 내에 부존되어 있는 경우와 2차 공극인 균열이나 파쇄대 또는 단층대에 부존되어 있는 경우가 있음
양수량	일정한 시간에 양수한 유체의 양
양수시험	동일대수층에 양수정과 관측정을 설치하여 일정량의 물을 주입정에 첨가 또는 양수정으로부터 지하수를 토출시키면서 지하수위 변화를 측정하는 시험. 대수층의 수리적 특성을 파악하기 위해 실시. 양수정에서 양수하는 동안 양수정과 관측정에서 수위강하, 또는 양수정지 후의 수위상승을 관측하고, 그로부터 수리상수를 산정
오염발생부하량	수계나 자연환경에 유입되어 악영향을 미치는 오염물질의 유입량



용 어	설 명
오염취약성도	지하수 부존 특성과 관련하여 토양과 지층 구조 특성에 의하여 지역별로 오염물질 유입 및 확산에 대한 저항정도를 일정 기준 수치로 표시하는 방법을 말하며, 국제 수리학회 검증을 거쳐 권장하는 기법 중 가장 활용도가 높은 기법으로 DRASTIC 기법이 있음
자연수위	인위적인 양수 또는 주수를 하지 않은 자연적인 평형상태의 지하수위. 양수 중의 수위를 동수위라 하는데 반하여, 자연수위는 정수위의 수면까지의 깊이로 나타냄.
잠재오염원	지하수에 유입되어 지하수 환경에 악영향을 미칠 수 있는 유해한 물질들
저류계수	단위 수위변화량에 대하여 대수층의 단위 표면적으로부터 배출시키거나 함양시킬 수 있는 물의 양. 대수층 내에서 단위수두의 변화가 일어날 때 단위체적을 통하여 배출 또는 유입되는 수량을 무차원 상수로 표시
적정개발가능량	장기적인 지하수 채수로 인한 주변환경 피해가 없고, 대수층을 보호하면서 지하수를 안정적으로 개발 이용이 가능한 양을 말함
전기전도도	전기장이 가해졌을 때 전류를 흐르게 할 수 있는 물질의 능력으로 용액 중 전해질 이온의 세기를 나타내는 척도로서 저항의 역수로 나타냄. 전해질 이온이 많을수록 전기전도도는 높아짐. 측정결과는 전기전도도 값에 셀 정수( $\text{cm}^{-1}$ )를 곱하여 시료의 비전도도( $\mu\text{S}/\text{cm}$ )로 표기
점오염원	점오염원은 오염 배출을 명확히 확인할 수 있는 점으로부터 하수구나 도랑 등의 형태로 배출되는 오염원
지하수	지하의 지층이나 암석사이의 빈틈을 채우고 있거나 흐르는 물
지하수 모델링	대수층계 속의 지하수가 어떻게 거동하는지를 컴퓨터와 그 밖의 도구를 사용하여 재현하는 것. 지하수 개발에 수반되는 지하수위의 변화나 지반 침하를 미리 판단하는 수단으로 많이 사용
지하수수질 측정망	전국적인 지하수수질 현황과 수질변화 추세를 정기적으로 파악하여 지하수 수질보전정책 수립을 위한 기초자료를 확보하고자 지하수법 제18조(수질오염의 측정) 및, 지하수수질보전등에 관한 규칙 제5조(측정망설치계획의 수립·고시)에 의해 환경부에서 설치한 측정망

용 어	설 명
지하수 영향조사	지하수의 개발·이용이 주변지역에 미치는 영향을 분석·예측하는 조사
지하수 오염 예측도	현재의 오염으로부터 미래의 확산범위를 예측하기 위하여 오염물질 거동 분석 모델링을 실시하고 그 결과로서 미래에 예측되는 농도분포도를 예상하는 도면
지하수위 변동 곡선 해석	지하수의 수위 등 수리특성인자를 경과시간에 따라 표시한 그림을 지하수위 변동곡선이라하며, 유입량 유출량의 각 변수를 파악하여 검토하는 것
지하수함양량	전체 강우량 중에서 증발산과 직접유출에 의해 유실되는 수량을 제외한 활용 가능한 빗물의 양을 의미한다면, 유효 지하수 함양량은 지하로 함양된 빗물의 양 중에서 현실적으로 활용가능한 지하수 함양량으로 정의됨
지형경사(T)	임의의 거리에 대한 고도의 변화율을 나타내는 것으로 수치표고 모델에서는 격자간격에 대한 변화율을 의미
질산염	일반식 M(NO)(M은 가의 양이온)으로 표시되는 화합물.
작비교	독립적이 아닌 표본으로부터 관찰치를 얻었을 때 이에 대한 가설검정
청색증	식수를 통하여 체내에 들어온 질산염이 아질산염으로 환원되어 혈액 중의 헤모글로빈을 메트헤모글로빈으로 산화시키며 그 결과 조직으로의 산소공급이 제한되는 중독증상
총고용물질	물 시료의 수분을 완전히 증발시킨 후 남은 물질의 중량을 측정하는 것
총적관정	총적층 지하수 또는 하천복류수를 채수하는 정도
토양오염 대책기준	오염의 정도가 사람의 건강과 동식물의 생육에 지장을 초래할 우려가 있어 토지의 이용중지, 시설의 설치금지 등 규제 조치가 필요한 정도의 오염 기준. 이 기준을 초과하면 토양보전대책지역으로 지정할 수 있음.

용 어	설 명
토양측정망	환경정책기본법 제15조(환경오염의 조사), 토양환경보전법 제5조(토양오염도 측정 등) 및 동법시행규칙 제3조, 2000 토양측정망 설치계획 고시(제2000-30호, '00.2.29)에 의해 전국적인 토양오염실태파악을 위해 설치 운영 중인 측정망
퇴적암	풍화 및 침식을 받은 암석이 운반 및 퇴적작용으로 낮은 지면이나 수저에 쌓인 후 고화 작용을 받아 굳은 암석
투수량계수	수리전도도(K)와 대수층의 두께(b)와의 곱. 즉, 수온 15℃, 수두경사 1:1에서 대수층 전체 두께와 단위폭으로 이루어진 단면적을 통과하는 수량으로 정의되며, 차원은 L <sup>2</sup> /T
포화대	지표면 아래의 물을 포함하는 지층 중에서 대기압보다 더 높은 압력을 갖는 물에 의해서 모든 공극이 채워져 있는 부분
포화대두께	정수압(hydrostatic pressure)하에서 물로 포화되어 있는 곳, 토양 또는 암석 중 모든 공극이 대기압 이상의 압력을 갖는 물로 채워져 있는 부분을 포화대라하며 이것의 두께
풍수기	하천의 물 따위가 풍부한 시기
해수침투조사	해안지방의 대수층은 해수와 담수가 경계면을 가지고 평형을 이루며 담수가 바다 쪽으로 흐르는데, 해안지방이 개발되어 지하수의 채수가 많아지면, 담수의 수두가 감소하여 해수가 대수층 내로 들어오는 현상을 해수침투라고 하고 이것을 조사하는 일을 해수침투조사라고 함
화성암	지하 깊은 곳에서 생성된 마그마가 지각 중에 상승 관입하거나 지표에 분출한 후 냉각 고결되어 생성된 암석으로 크게 화산암과 관입암으로 분류됨

용 어	설 명
DRASTIC	<p>7가지 요인들의 대표문자를 조합한 용어로 각 인자들의 지하수 오염에 대한 상대적인 영향을 평가하기 위해 각 인자에 가중치 (weight), 범위(ranges), 등급(rating)을 수치로 부여하여 일정 지역에서의 DRASTIC 지수를 산출, 비교하여 주변지역에 대한 상대적인 지하수의 오염 가능성을 평가하는 기법</p> <p>D : 지하수면의 깊이(Depth to water)  R : 지하수 함양량(net Recharge)  A : 대수층의 구성매질(Aquifer media)  S : 지표토양의 구성매질(Soil media)  T : 지형(Topography)  I : 비포화대 매질의 영향(Impact of the vadose zone media)  C : 대수층의 수리전도도(hydraulic Conductivity of aquifer)</p>
PCE	<p>테트라클로로에틸렌으로 유기염소계 용제의 하나로, 드라이 클리닝이나 반도체 공장 등에서 사용되는데 유사 물질인 트리클로로에틸렌(TCE)과 함께 토양, 수질오염의 원인이 되고 유해물질로 지정되어 있는 발암성물질</p>
Piper diagram	<p>용존 성분 중 양이온(Ca-Mg-(Na+K))과 음이온(CO<sub>3</sub>+HCO<sub>3</sub>-SO<sub>4</sub>-Cl)간의 상대적 당량비를 백분율로 계산하여 삼각 다이어그램에 표시한 후, 지하수의 수질을 표시하는 그림.</p>
SCS-CN 침투량분석	<p>지역단위 지하수함양량을 산정하는데 있어, 강우의 침투량을 구하고 여러 해의 평균 침투량과 평균 강우량을 비교하여 지하수 함양율을 구하는 방법</p>
Stiff diagram	<p>수질의 화학성분의 농도를 도시하는 그래프의 하나로, 좌측에는 양이온, 우측에는 음이온으로 각각 구분하여 epm(equivalent per milloin) 농도를 표시하고 각 점을 직선으로 연결하여 나타낸 도표.</p>
TCE	<p>달콤한 냄새를 풍기는 무색투명한 액체로, 금속기계 부품의 탈유지 세정제, 금속 표면의 건조 섬유의 세척과 염색 일반 용해제 등으로 사용되는 유기용제로 지하수 및 토양오염을 유발시키는 인체에 유해한 주요물질</p>
Thiessen 강수량	<p>어떤 지점의 강수량과 그 지점에 의하여 대표되는 면적으로 계산된 강수량의 합을 이용하는 방법</p>



# VII

## 참 고 문 헌



## VII. 참고문헌

- 해남군, 2015, 통계연보
- 국토교통부, 2008~2013, 지하수조사연보
- 국토교통부, 2013, 지하수관측연보
- 국토교통부, 2013, 지하수 이용량 산정 요령
- 국토해양부, 2012, 한국수문조사연보
- 국토해양부, 2013, 한국하천일람
- 국토해양부, 2012, 한강홍수통제소 하천정보센터
- 국토해양부, 2012, 지하수관리 기본 계획
- 건설교통부, 1996, 수자원개발 가능지점 및 광역배분계획 기본조사
- 건설교통부, 1998, 1997년도 수자원관리기법개발연구조사 보고서
- 건설교통부, 1999, 영산강·섬진강수계 하천수 사용실태 조사 및 하천유지유량 산정보고서
- 건설교통부, 2004, 수문관측매뉴얼
- 국토교통부, 2015, 지하수 업무수행 지침
- 건설교통부, 한국건설기술연구원, 2000, GIS를 이용한 지하수 채수량 분석 및 관리시스템 개발 연구
- 건설교통부, 한국수자원공사, 1998, 지하수 현황분석 기법 연구
- 건설교통부, 한국수자원공사, 2002, 보조 지하수관측망 설치 및 관리 지침(안)
- 건설교통부, 한국수자원공사, 2007, 지하수 관리기본계획 보고서
- 건설교통부, 한국수자원공사, 2006, 수자원장기종합계획
- 건설교통부, 한국수자원공사, 2006, 지하수 기초조사 및 수문지질도 제작·관리지침
- 건설교통부, 한국수자원공사, 2007, 지하수 이용량 모니터링조사 보고서
- 과학기술부, 1997, 목포, 여수 지질도폭 설명서(1:250,000)
- 기상청, 2015, 기상연보
- 김남형, 1997, 지하수 조사법, 동화기술, p.433~442
- 농림부, 1999, 농촌용수 수요량 조사 종합보고서
- 농림부, 농업기반공사, 2000, 농어촌지역 지하수자원의 오염예측도 작성기법에 관한 연구
- 농림부, 한국농촌공사, 2007, 수맥조사총람
- 농림수산식품부, 한국농어촌공사, 2011, 농업생산 기반정비사업 통계연보
- 농림수산식품부, 한국농어촌공사, 2012, 농촌지하수관리조사 실무지침서
- 농어촌진흥공사, 1994, 지하수의 개발·이용·보전·관리-지하수법 및 시행령(안) 중심, p.284
- 농업기반공사, 2003, 수문자료이용실무
- 대한광업진흥공사, 1997, 불균질·이방성 대수층의 지하수 유동분석 기술연구
- 문영일 외, 1998, 수문학 이론 및 응용(3판), 사이텍미디어
- 서울특별시, 농어촌진흥공사, 1996, 서울특별시 지하수 관리계획 기본조사 보고서-제1



- 권, 제2권, 제3권 지하수 이용실태 조사  
손호웅 외, 2003, 지하수학  
원이정, 김형수, 구민호, 김덕근, 2003, Aquifer Characterization in Cheon-an area by using long-term groundwater-level monitoring data, 지하수토양환경학회 추계학술발표회  
이사로, 최순학, 1997, GIS 기법을 이용한 영광지역의 지하수 오염 취약성평가, 지하수환경 학회지, Vol.4, No.4, p.223~230  
이사로 외, 2004, 선구조 밀도 분석 기법 개발 및 지하수 산출 특성에의 적용, 지질학회지, 제40권 제3호, p.293~304.  
이진용, 이강근, 2002, 강우에 대한 지하수위 반응양상 비교분석, 지하수토양환경, vol.7, No.1-14, p.3~13  
정상용, 이강근, 1995, 난지도 매립지 일대의 지하수위 분포 추정을 위한 복합 크리깅의 응용, 한국지하수환경학회, Vol.2, p.58~63  
전라남도, 2015, 전라남도 통계연보  
전라남도, 2009, 전남지하수관리계획  
조재경, 2003, 경험식을 이용한 소유역의 실제증발산량 추정법 소개, 농어촌과 환경 통권79호, p.97~106  
조재경, 2004, 지하수함양량 산정법에 대하여, 농어촌과 환경 통권83호, p.80~92  
조재경, 2004, 국내에 적용된 지하수 함양량 산정법 고찰, 농어촌과 환경 통권85호, p.68~81  
최병수, 1997, 자유면 대수층지역에서 지하수위 변동자료 해석에 의한 대수층 특성연구, 농공기술 통권 53호, p.27~37  
한국건설기술연구원, 2007, 우리나라 지역특성에 맞는 최적 지하수 함양량 산정 기법 개발  
한국수자원공사, 1997, 수문관측 실무편람, p.159  
한국수자원공사, 1998, 영산강-섬진강권역 광역 지하수 조사 보고서  
한정상, 1998, 지하수 환경과 오염, 박영사, p569, 677~695  
환경부, 2000, 비점오염원 관리요령  
환경부, 2011, 지하수의 수질보전 등에 관한 업무처리 지침  
환경부, 2009, 2008 지정폐기물 발생 및 처리현황  
환경부, 2015, 상수도 통계  
환경부, 2015, 하수도 통계  
환경부, 2009, 2008 전국 폐기물 발생 및 처리현황  
환경부, 2009, 2008 공장폐수의 발생과 처리  
환경부, 1998, “배출허용기준(폐수) 적용을 위한 지역지정규정”, 환경부 고시 제1999-187  
환경부, 2014, 한강수계 오염총량관리계획수립 지침  
환경부 영산강 유역 환경청, 2014, 환경기초시설

- Aller, L., Bennet, T., Lehr, J. H., Petty, R. J., and Hackett, G., 1987, Drastic : A standardized system for evaluating groundwater pollution using hydrogeologic setting, USEPA, p.455-475
- Anderson, M.P., 1992, Applied groundwater modeling - simulation of flow and advective transport, Academic Press, inc., p.381
- Black, Peter E., 2007, "Revisiting the Thornthwaite and Mather water balance". Journal of the American Water Resources Association 43 (6): 1604-1605.
- Boulding, J.R., 1995, Practical handbook of soil, vadose zone, and ground-water contamination assessment, prevention, and remediation, Lewis Publishers, p.173~179
- Clark, C.D. et al, 1994, Spatial analysis of lineaments, Computers & Geosciences, Vol. 20, No. 718, p.1237~1258
- Clark, I.D. and Fritz, P. 1997. Environmental Isotopes in Hydrogeology. Lewis Publishers, Boca Raton. 328pp.
- Charles J. Taylor and William M. Alley, Ground-Water-Level Monitoring and the importance of Long-Term Water-Level Data, USGS, circular 1217
- Craig, H., 1961, Isotopic variations in meteoric waters. Science, 133, p. 1702~1703
- C. W. Fetter, University of Wisconsin-Oshkosh, Applied Hydrogeology, Third Edition
- Deming, D., 2002, Introduction to Hydrogeology, McGraw Hill Company
- Domenico, P.A., and Schwartz, F.W., 1998, Physical and Chemical Hydrogeology, 2nd edition, John Wiley & Sons, Inc, p.506
- Dobrin, M. B., 1976, Introduction to geophysical prospecting : McGraw-Hill Book Co
- E. V. Pinneker, Cambridge University Press, General Hydrogeology
- Eby, G. Nelson. 2004. Principles of Environmental Geochemistry. Thomson Brooks/Cole. 514pp.
- Fetter, C.W., 1994, Applied Hydrogeology, 3rd editon, MacMillan College Publishing Company, p.691
- Finch, J.W. (1998) Estimating direct groundwater recharge using a simple water balance model - sensitivity to land surface parameters J. Hydrol., 211, 112-125.
- Freeze, R.A. and Cherry, J.A., 1979, Groundwater, Prentice-Hall, Inc., p.96~98
- Fletcher G. Discoll, 1986, Groundwater and Wells
- Guttman, N.B., 1998. Comparing the Palmer Drought Index and the Standardized Precipitation Index. Journal of American Water Resources Association 34, 113-121.
- Grant, F. S. and West, G. F., 1965, Interpretation theory in applied geophysics : McGraw-Hill Book Co

- Hardcastle, K. C., 1995, Photolineament factor: a new computer-aided method for remotely sensing the degree to which bedrock is fractured, *Photogrammetric Engineering and Remote Sensing*, Vol. 61, No. 6, p.739~747
- Hendrix, W.G. and Price, J.E., 1986, Application of GIS for assessment of site index and forest management constraints, *GIS Workshops*, p.263~272
- Hubert Hellmann, 1987, *Analysis of surface waters*, John Wiley, p.275
- IHA, 1995, *Hydrogeological Maps A Guide and A Standard Legend*
- James W. Merchant, 1994, GIS-based groundwater pollution hazard assessment : a critical review of the DRASTIC model, *Photogrammetric Engineering & Remote Sensing*, Vol.60, No.9, p.1117~1127
- Jean Chorowicz et al, 1992, A combined algorithm for automated drainage network extraction, *Water Resources Research*, Vol.28, No.5, p.1293~1302
- Koike, K., Nagano, S. and Ohmi, M., 1995, Lineament analysis of satellite images using a segment tracing algorithm(STA)., *Computer & Geosciences*, Vol. 21, p.1091~1104
- Komor, S. C. and Anderson Jr. H. W.(1993), Nitrogen isotope as indicators of nitrate sources in Minnesota Plain Aquifers, *Ground Water*, v.31, p.260~270
- Lars Rosen, 1994, A study of the DRASTIC Methodology with emphasis on Swedish conditions, *Groundwater*, Vol.32, No.2, p.278~285
- Mabee, S. B., Hardcastle, K. C. and Wise, D. U., 1994, A method of collection and analyzing lineaments for regional-scale fractured-bedrock aquifer studies, *Groundwater*, Vol. 32, No. 6, p.884~894
- Moore, G. K., and Waltz, F. A., 1983, Objective procedures for lineament enhancement and extraction, *Photogrammetric Engineering and Remote Sensing*, Vol. 49, No. 5, p.641~647
- National Research Council, 1993, *Groundwater vulnerability assessment : predicting relative contamination potential under conditions of uncertainty*, National Academy Press, Washington, DC., USA
- Neal Wilson, 1995, *Soil Water and Ground Water Sampling*
- Palmer, C.M., 1992, *Principles of contaminant hydrogeology*, Lewis Publishers, p.211
- Qari, M. Y. H. T., 1991, Application of landsat TM data to geological studies, Al-Khabt area, southern Arabian shield, *Photogrammetric Engineering and Remote Sensing*, Vol. 57, No. 4, p.421~429
- Rennolls, K., Carnell, R., & Tee, V., 1980, A descriptive model of the relationship between rainfall and soil water table, *Jour. of Hydrology*, 47, p.103~114
- Robert E. Mace,(2000) *Estimating transmissivity using specific capacity data*,

- Economic Geology Report
- Sabins, Floyd F., Jr., 1978, Remote sensing—principles and interpretation, W.H. Freeman and Company, USA
- Siegal, B. S., Alan R. Gillespie, 1980, Remote sensing in geology, John Wiley & Sons
- SPSS Korea, 1997, SPSS Base 7.5 for Windows
- Star, J. and J. Estes, 1990, Geographic information System, Prentice Hall, p.300
- Struckmeier, W. F., & Margat, J., 1995, Hydrogeological maps – a guide and a standard legend, Verlag Heinz Heise GmbH & Co KG, p.177
- Thomas C. Winter, Judson W. Harvey, O. Lehn Franke, William M. Alley, 1998, U.S. Denver Colorado, U.S. Geological Survey Circular 1139, Ground Water and Surface Water A Single Resource
- Todd, D.K., 1982, Groundwater Hydrology, 2nd edition, John Wiley & Sons, p.535
- UNESCO, Ground–Water Hydrology printed by UNESCO
- Vedat Batu, 1998, Aquifer Hydraulics, JHON WILEY & SONS, INC
- Viswanathan, M.N., 1983, Ground Water, Vol. 21, No. 1., p.49~56
- William M. Alley, Thomas E. Reilly, O. Lehn Franke, 1999, U.S. Denver Colorado, U.S. Geological Survey Circular 1186, Sustainability of Ground Water Resources
- Yet–Chung Chang et al, 1998, Automatic extraction of ridge and valley axes using the profile recognition and polygon–breaking algorithm, Computers & Geosciences, Vol.24, No.1, p.83~93
- Zhuoheng Chen, Stephen E. Grasby, Kirk G. Osadetz, 2002, "Predicting avrage annual groundwater levels from climatic variables",J. Hydrol. 260, p.102~117
- Zoporozec, A & Vrba, J., 1994, Guidebook on mapping groundwater vulnerability, Verlag Heinz Heise GmbH & Co KG, p.131



# VIII

과업 참여자



## Ⅷ. 과업참여자

### ▣ 사업총괄책임자

서구원(전남지역본부 지하수지질부장, 공학박사, 지질 및 지반기술사)

### ▣ 조사참여자

구분훈(전남지역본부, 과장, 응용지질기사)

양동철(전남지역본부, 대리, 이학석사, 응용지질기사)

강혜진(전남지역본부, 대리, 이학석사, 응용지질기사)

이광열(전남지역본부, 사원, 사회조사분석사)

### ▣ 조사용역

(주)서교건설, 대표, 조상섭





# 부록 I

## 일 반 현 황



## 1. 일반현황

### 1.1 조사지역(농촌용수구역)

#### 가. 정의

- 농지, 농어촌의 취락과 그 밖에 농어촌용수 이용 합리화계획의 수립이 필요하다고 인정되는 농어촌지역과 관련된 소규모의 유역과 소하천으로서 수질 관리 및 보전이 필요하다고 인정되는 유역(농어촌정비법 시행령 제24조)

#### 나. 설정 목적

- 수자원의 개발·이용·보전 및 이와 관련된 자원관리에 능률적이고 적합한 지역단위로 설정
- 농촌용수의 체계적 개발 및 합리적 공급·배분
  - 한정된 수자원의 임의적 개발을 억제하고, 계획에 의한 체계적 공급 추진
  - 수자원 이용의 편중을 방지하고, 합리적으로 공급·배분토록 계획
- 용수자원의 보존관리로 농촌의 환경 보전·관리 추진
  - 생활권을 중심으로 주민이 스스로 참여할 수 있는 환경보전 감시 체계 구축
  - 구역 내 수자원 보호 및 용수시설의 공동관리 체계 구축

#### 다. 분할기준

- 지형특성 및 수자원의 부존량에 따라 용수구역 규모를 설정
- 용수구역경계는 수문학적인 유역경계를 원칙으로 하며, 관리측면에서 행정구역을 반영
- 용수구역 구분은 수원공과 해당 수원공으로부터 공급받는 관개용수의 수혜를 받는 지역을 묶어서 하나의 용수구역으로 설정
- 수자원공통유역을 기본으로 공통유역 내 자연하천의 합류지점을 기본설정
- 유역의 수문학적 특성을 반영하여 분수계의 경계를 따름

<표 1-1-1> 전라남도 용수구역별 행정구역 현황

용수구역	행정구역 현황	수계	비고
강성	강진군 병영, 성전, 작천	탐진강	
강도	강진군 강진, 도암	해안지역	
강칠	강진군 칠량	해안지역	
대마	강진군 대구, 마량	해안지역	
고대	고흥군 남양, 대서, 동강	해안지역	
고과	고흥군 과역, 두원, 점암	해안지역	
고도	고흥군 도덕, 도양, 도화, 풍양	해안지역	
고포	고흥군 고흥, 영남, 점암, 포두	해안지역	
고봉	고흥군 과역, 두원, 점암	도서	
고금	고흥군 금산	도서	
곡옥	곡성군 검, 삼기, 오산, 옥과, 입	섬진강	
곡고	곡성군 고달, 곡성, 오곡	섬진강	
곡석	곡성군 목사동, 석곡, 죽곡	섬진강	
광봉	광양시 광양, 봉강, 옥곡, 옥룡, 진상	해안지역	
구구	구례군 광의, 구례, 산동, 용방	섬진강	
구문	구례군 간전, 마산, 문척, 토지	섬진강	
나노	나주시 금천, 노안, 산포	영산강	
나남	나주시 남평, 다도, 화순군 도암	영산강	
나봉	나주시 봉황, 세지, 왕곡, 영암군 금정	영산강	
나동	나주시 공산, 동강, 반남, 영암군 신북, 시종	영산강	
담용	담양군 금성, 담양, 용, 월산	영산강	
담수	담양군 남, 대전, 수북, 장성군 진원	영산강	
담고	담양군 고서, 남, 대덕, 무정, 봉산, 창평	영산강	
무현	무안군 해제, 현경	해안지역	
무망	무안군 망운, 무안, 운남, 현경	해안지역	
무일	무안군 몽탄, 삼향, 일노	영산강	
무청	무안군 삼향, 청계	해안지역	
보문	보성군 문덕, 복내	섬진강	
보벌	보성군 벌교, 순천시 낙안	해안지역	
보노	보성군 검백, 노동, 미력, 보성, 울어	섬진강	
보성	보성군 득량, 조성, 회천	해안지역	
보웅	보성군 보성, 웅치	해안	
승월	순천시 월등, 황전	섬진강	

<표 1-1-1> 전라남도 용수구역별 행정구역 현황(계속)

용수구역	행정구역 현황	수계	비고
승외	순천시 송광, 외서, 주암	섬진강	
승서	순천시 서	이사천	
승상	순천시 낙안, 별량, 상사, 승주	이사천	
승해	순천시 해룡	해안지역	
신임	신안군 임자	도서	
신지	신안군 지도	해안지역	
신증	신안군 증도	도서	
신압	신안군 압해	도서	
신자	신안군 자은	도서	
신암	신안군 암태	도서	
신비	신안군 비금	도서	
신팔	신안군 팔금	도서	
신안	신안군 안좌	도서	
신도	신안군 도초	도서	
신하	신안군 신의, 하의	도서	
신장	신안군 정산	도서	
신흑	신안군 흑산	도서	
하화	광양시 다압, 진월, 하동군 악양, 화개	섬진강	
여율	여수시 율촌	해안지역	
여소	여수시 소라, 화양	해안지역	
여화	여수시 화정	도서	
여돌	여수시 돌산	해안지역	
여남	여수시 남	도서	
여삼	여수시 삼산	해안지역	
영갑	영광군 군남, 군서, 묘량, 백수, 불갑, 연산, 영광	해안지역	
영대	영광군 대마, 묘량, 영광, 고창군 대신	해안지역	
영낙	영광군 낙월	도서	
영도	영암군 군서, 덕진, 도포, 영암	영산강	
영학	영암군 미암, 삼호, 서호, 학산	영산강	
완당	완도군 금당	도서	
완고	완도군 고금	도서	
완군	완도군 군외, 완도	해안	
완금	완도군 금일	도서	

<표 1-1-1> 전라남도 용수구역별 행정구역 현황(계속)

용수구역	행정구역 현황	수계	비고
완약	완도군 약산	도서	
완신	완도군 신지	도서	
완생	완도군 생일	도서	
완청	완도군 청산	도서	
완노	완도군 노화	도서	
완소	완도군 소안	도서	
완보	완도군 보길	도서	
장북	장성군 북이, 북일, 북하, 서삼, 장성 <b>담양군</b> 월산	영산강	
장삼	장성군 동화, 삼계, 삼서, 서남, 황룡	영산강	
장유	장흥군 금정, 부산, 유치, <b>강진군</b> 움천, <b>영암군</b> 영암	탐진강	
동평	장흥군 장동, 장평	섬진강	
장군	장흥군 장흥, <b>강진군</b> 군동	탐진강	
장안	장흥군 안양, 용산	해안지역	
장관	장흥군 관산, 대덕, 회진	해안지역	
진군	진도군 고군, 군내	해안지역	
진진	진도군 의신, 임회, 지산, 진도	해안지역	
진조	진도군 조도	도서	
함라	함평군 나산, 월야, 해보, <b>장성군</b> 삼서	영산강	
함신	함평군 대동, 문평, 손불, 신평, 엄다, 학교, 함평, <b>나주시</b> 다시	영산강	
함손	함평군 손불	해안	
해화	해남군 문내, 화원	해안	
해산	해남군 마산, 산이	해안지역	
해계	해남군 계곡, 옥천, <b>강진군</b> 도암	해안	
해황	해남군 황산	해안지역	
해삼	해남군 삼산, 옥천, 해남	해안지역	
해현	해남군 송지, 현산, 화산	해안지역	
해북	해남군 북일, 북평, <b>강진군</b> 도암	해안지역	
화이	화순군 대덕, 북, 이서, <b>담양군</b> 남	섬진강	
화남	화순군 남, 동북, 한천	섬진강	
화릉	화순군 능주, 도곡, 동, 한천, 화순	지석천	
화춘	화순군 이양, 청풍, 춘양	영산강	

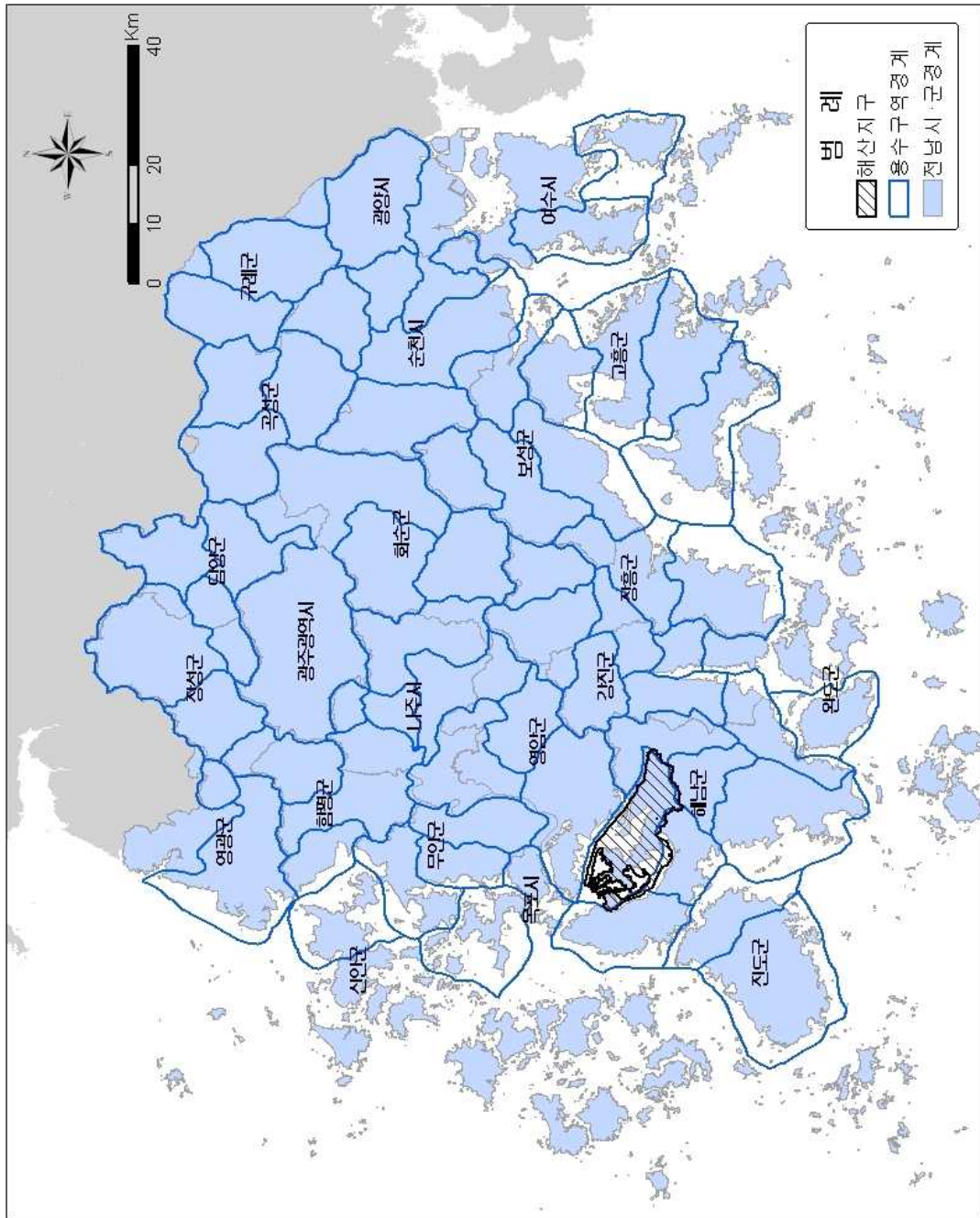

<그림 1-1-1> 전라남도 용수구역 현황



## 1.2 행정구역 및 인구현황

### 가. 행정구역 현황

□ 해산지구는 마산면, 산이면 2개면으로 구성되어있으며, 전체 면적은 187.76km<sup>2</sup>이고, 그 중 산이면이 전체 면적의 58.3%를 차지한다<표 1-2-1, 그림 1-2-1>.

<표 1-2-1> 해산지구 행정구역 현황

행 정 구 역			면 적 (km <sup>2</sup> )	구성비 (%)
시·군	읍·면	법정리		
1군	2면	24개리	187.76	100.0
해남군	마산면	노하리, 맹진리, 산막리, 상등리, 송석리, 연구리, 외호리, 용전리, 장촌리, 학의리, 화내리	78.28	41.7
	산이면	구성리, 금송리, 금호리, 노송리, 대진리, 덕송리, 덕호리, 부동리, 상공리, 송천리, 예정리, 진산리, 초송리	109.48	58.3

※ 자료출처 : 통계연보(해남군, 2015)

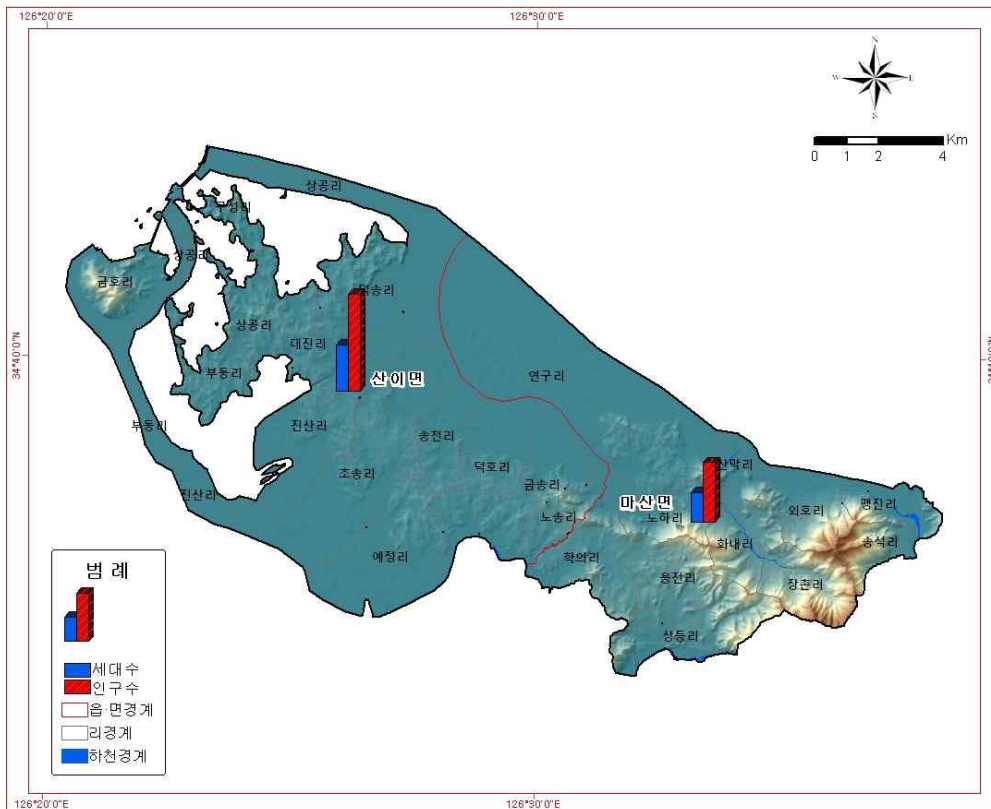

<그림 1-2-1> 해산지구 행정구역 현황

나. 인구현황

- 2014년말 기준 해산지구 인구는 7,724명으로, 이는 전라남도 전체인구 1,934,034명의 약 0.4%, 해남군 전체인구인 78,184명의 약 9.9%에 해당되며, 산이면이 4,778명으로 마산면에 비해 많고 마산면이 2,946명으로 확인된다<표 1-2-2>.
- 해산지구의 세대수는 3,750세대(해남군 전체 35,344세대의 약 10.6%)이며, 세대당 인구는 평균 2.06명/세대이다.
- 해산지구의 인구밀도는 41.14명/km<sup>2</sup>으로 나타났으며, 산이면이 43.64명/km<sup>2</sup>으로 확인되고, 마산면이 37.63명/km<sup>2</sup>으로 확인된다.

<표 1-2-2> 해산지구 인구현황

구 분	세 대	인 구(명)			인구밀도 (명/km <sup>2</sup> )	면 적 (km <sup>2</sup> )	세대당 인구 (명/세대)	
		계	남	여				
전라남도	823,667	1,934,034	968,439	965,595	157.12	12,309.04	2.35	
해남군	35,344	78,184	38,049	40,135	77.17	1,013.14	2.21	
해산지구	3,750	7,724	3,815	3,909	41.14	187.76	2.06	
해남군	마산면	1,472	2,946	1,463	1,483	37.63	78.28	2.00
	산이면	2,278	4,778	2,352	2,426	43.64	109.48	2.10

※ 자료출처 : 통계연보(전라남도, 해남군, 2015)

다. 인구추세

□ 1999년부터 2014년까지의 해남군 인구변화는 아래 <표 1-2-3>과 같다. 1999년부터 인구 및 세대수가 꾸준히 줄어들고 있는 실정이며 인구밀도도 동일한 경향을 나타낸다. 현재의 증가추세에 따르면 약 10년 뒤인 2026년에는 인구수 약 5만6천명, 세대수 약 3만5천 세대까지 줄어들 것으로 보인다.

<표 1-2-3> 해남군 총 인구현황 추이

연도별	세대수	인구	인구밀도	면적(km <sup>2</sup> )	세대당 인구
1999	35,222	100,867	117.3	859.88	2.9
2000	35,717	99,358	115.6	859.79	2.8
2001	35,746	96,590	112.3	859.92	2.7
2002	35,217	92,459	112.4	822.43	2.6
2003	35,244	90,197	101.7	886.7	2.6
2004	35,147	87,956	99.1	887.47	2.5
2005	35,215	86,488	95.3	907.23	2.5
2006	35,075	84,720	93.4	907.18	2.4
2007	35,009	83,020	90.5	917.21	2.4
2008	34,952	81,651	82.7	987.64	2.3
2009	35,400	81,823	82.2	995.74	2.3
2010	35,660	80,394	79.9	1005.8	2.3
2011	35,366	78,346	77.9	1005.76	2.2
2012	35,488	78,150	77.2	1012.86	2.2
2013	35,438	78,643	77.6	1013.08	2.2
2014	35,344	78,184	77.2	1013.14	2.2

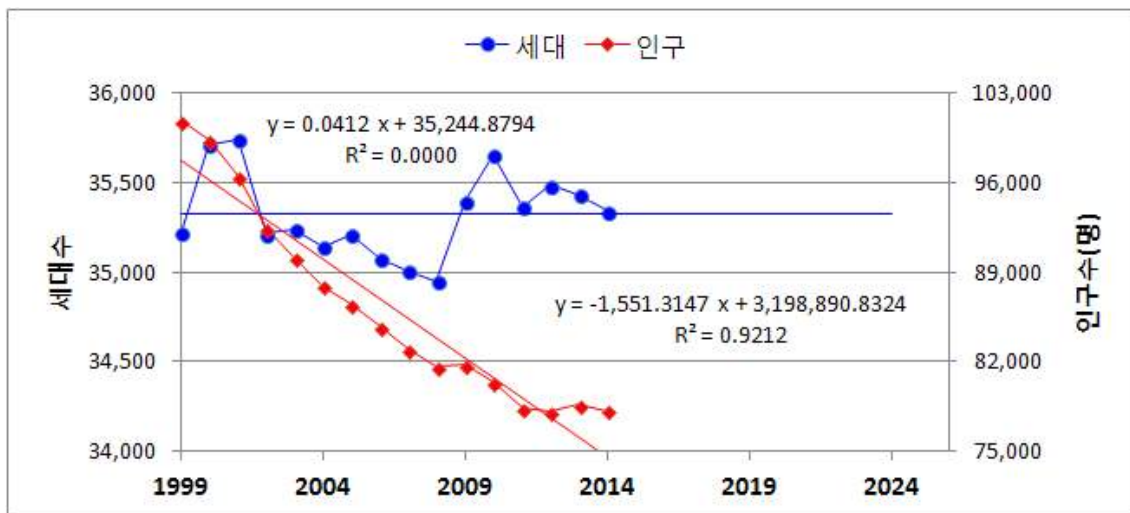

<그림 1-2-2> 인구추이 변화

### 1.3 농업 및 산업경제

#### 가. 농업현황

□ 해남군의 농가수는 총가구의 약 30.4%인 10,745가구이며, 경지면적은 35,071ha(전 12,296ha, 답 22,775ha)로 전과 답의 비율은 35 : 65이며, 가구당 경지면적은 3.26ha/가구이다<표 1-3-1>.

<표 1-3-1> 농가 및 경지면적 현황

(단위 : 호, ha)

연도별	총가구수	가구수		경지면적			농업진흥지역	농업보호구역
		농가수	비율(%)	계	답	전	면적	면적
2009	35,400	12,119	34.2	33,820	21,700	12,120	23,449.12	4,489.50
2010	35,660	11,829	33.2	34,835	23,274	11,561	23,406.70	4,529.10
2011	35,366	10,976	31.0	34,794	22,886	11,908	23,404.30	4,529.10
2012	35,488	10,988	31.0	35,499	23,007	12,492	27,757.30	4,489.50
2013	35,438	10,935	30.9	35,369	23,042	12,327	27,753.96	4,489.50
2014	35,344	10,745	30.4	35,071	22,775	12,296	27,751.41	4,489.50

※ 자료출처 : 통계연보(해남군, 2015)

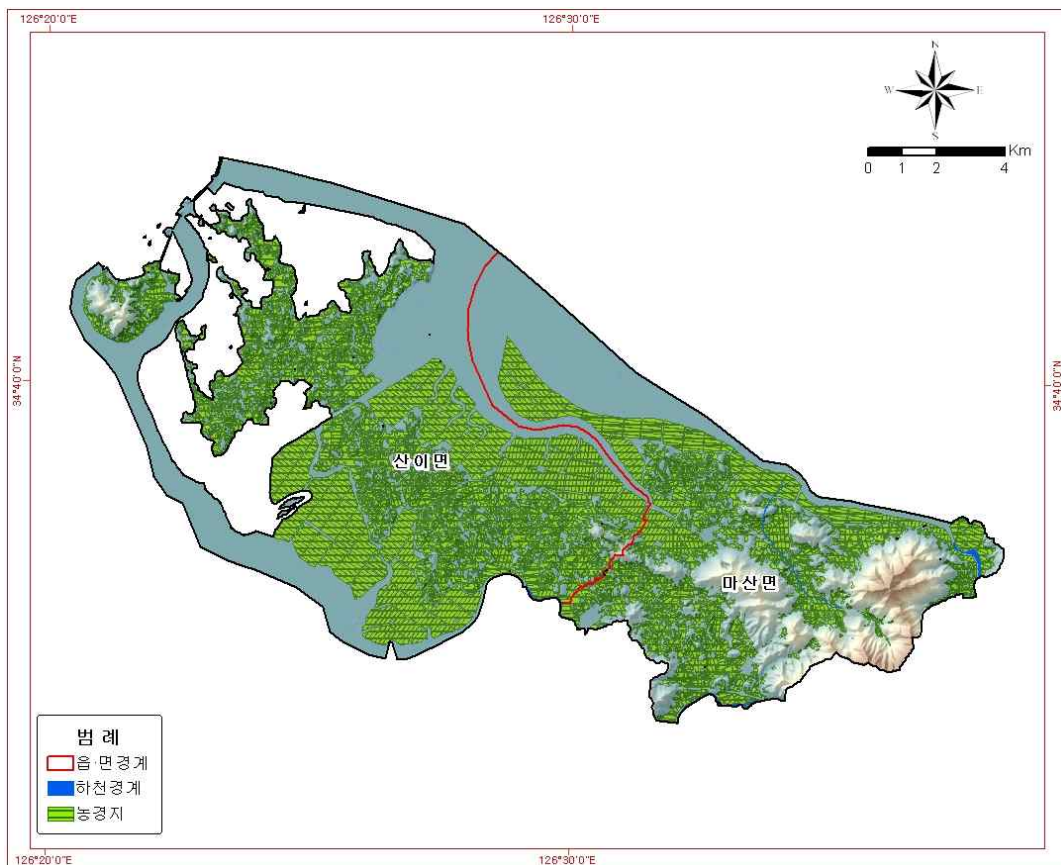

<그림 1-3-1> 농지분포도

나. 축산업 현황

□ 해산지구 축산가구는 총 146가구이며, 그 중 한우를 사육하는 가구가 130가구로 가장 큰 비중을 차지하며 사육두수는 가금류가 210,030마리로 가장 큰 비중을 차지한다<표 1-3-2>.

<표 1-3-2> 해산지구 축산업 현황

구 분	젖소		한우		돼지		양		가금		
	가구	마리	가구	마리	가구	마리	가구	마리	가구	마리	
해산지구	3	10	130	2,512	5	12,900	2	230	6	210,030	
해남군	마산면	2	17	61	1,242	5	12,900	1	130	3	70,000
	산이면	1	100	69	1,270	-	-	1	100	3	140,030

※ 자료출처 : 해남군 가축사육업등록현황, 현장조사 결과

다. 사업체 현황

□ 해산지구의 사업체수 변화는 조금씩 증가하고 있으며, 읍면별 사업장은 산이면이 199개소로 해남군 전체(5,564개소)의 3.6%가 운영되고 있으며, 마산면 109개소(2.0%) 순으로 나타났다<표 1-3-3>.

<표 1-3-3> 사업체 증가 추이

(단위 : 개소, 명)

구 분	사업체수					종사자수					
	'11	'12	'13	'14	비율 (%)	'11	'12	'13	'14	비율 (%)	
해산지구	260	277	282	308	5.5%	999	913	1,040	1,264	5.5%	
해남군	마산면	83	93	93	109	2.0%	470	476	481	624	2.7%
	산이면	177	184	189	199	3.6%	529	437	559	640	2.8%

※ 자료출처 : 해남군 통계연보(2012~2015), 비율(%)은 해남군 전체 사업장 대비 비율

라. 광업 현황

□ 통계연보에 등록된 해남군 전체의 광구수는 총 46개소로 금속광 6개소, 비금속광 40개소이며, 현재 가행중인 곳은 19개소이다<표 1-3-4>.

<표 1-3-4> 광업 현황

구 분		광구수(개소)								
		계			금속			비금속		
		소계	가행	미가행	소계	가행	미가행	소계	가행	미가행
해남군	2009	45	32	13	11	5	6	34	27	7
	2010	47	32	15	11	5	6	36	27	9
	2011	39	27	12	6	5	1	33	22	11
	2012	39	27	12	6	5	1	33	22	11
	2013	48	37	11	6	5	1	42	32	10
	2014	46	19	27	6	6	-	40	13	27

※ 자료출처 : 통계연보(해남군, 2015)

<표 1-3-5> 해남군 광산현황

대분류	소분류	광산명	주소지
폐광	폐금속광	산이	해남군 산이면 덕호리 491-1
폐광	폐금속광	전풍광산	해남군 화산면 금풍리 254
폐광	폐금속광	진산	해남군 산이면 진산리 551
폐광	폐금속광	화원	해남군 화원면 매월리 산62
폐광	폐비금속광	금계	해남군 송지면 어란리 산299
폐광	폐비금속광	금계해남	해남군 현산면 백포리 676-5
폐광	폐비금속광	남곡	해남군 계곡면 방춘리 산35-1
폐광	폐비금속광	녹도	해남군 문내면 학동리 1550
폐광	폐비금속광	달마	해남군 현산면 월송리 산56-3
폐광	폐비금속광	대흥	해남군 삼산면 구림리 146-20
폐광	폐비금속광	동국규사	해남군 화원면 매월리 620-2
폐광	폐비금속광	두륜	해남군 북일면 흥촌리 산111-3
폐광	폐비금속광	마봉	해남군 송지면 서정리 산123-1
폐광	폐비금속광	만호	해남군 계곡면 덕정리 115-24
폐광	폐비금속광	만호	해남군 화산면 안호리 98-9
폐광	폐비금속광	매파규사	해남군 화원면 주광리 산9-2
폐광	폐비금속광	사구	해남군 송지면 통호리 151-32
폐광	폐비금속광	산이고령토	해남군 산이면 예정리 540
폐광	폐비금속광	산정	해남군 북평면 영전리 산127-1

<표 1-3-6> 해남군 광산현황(계속)

대분류	소분류	광산명	주소지
폐광	폐비금속광	새남	해남군 황산면 연호리 629-9
폐광	폐비금속광	성락	해남군 문내면 난대리 654-1
폐광	폐비금속광	성산	해남군 황산면 부곡리 산158
폐광	폐비금속광	송산	해남군 옥천면 송산리 산59-2
폐광	폐비금속광	송종	해남군 송지면 송호리 산199
폐광	폐비금속광	송지	해남군 송지면 가차리 394-5
폐광	폐비금속광	신죽	해남군 옥천면 신죽리 401-5
폐광	폐비금속광	영전	해남군 북평면 영전리 1524-4
폐광	폐비금속광	예백	해남군 문내면 예락리 산18-16
폐광	폐비금속광	옥매2	해남군 황산면 옥동리 산1-11
폐광	폐비금속광	옥천	해남군 옥천면 영춘리 622-9
폐광	폐비금속광	옥천	해남군 옥천면 용산리 275
폐광	폐비금속광	우수영	해남군 산이면 덕호리 산1-5
폐광	폐비금속광	좌일	해남군 북일면 금당리 597-2
폐광	폐비금속광	주동	해남군 황산면 관춘리 447-1
폐광	폐비금속광	천일	해남군 산이면 초송리 955-7
폐광	폐비금속광	천일고령토	해남군 황산면 연호리 산110-1
폐광	폐비금속광	태화광업	해남군 계곡면 여수리 산51-2
폐광	폐비금속광	해남	해남군 마산면 연구리 860
폐광	폐비금속광	해남우수령	해남군 황산면 연호리 산94
폐광	폐비금속광	협동	해남군 화원면 화봉리 380-1
폐광	폐비금속광	호남고령토	해남군 옥천면 팔산리 966-1
폐광	폐비금속광	호동	해남군 황산면 호동리 570-1
폐광	폐비금속광	화산규사	해남군 화산면 평호리 산76-1
폐광	폐비금속광	황산	해남군 황산면 한자리 305-2

마. 농공단지 현황

□ 해남군에는 총 1개의 산업 및 농공단지가 운영 중이며, 해산지구에 설치·운영되고 있는 농공단지는 없는 것으로 조사되었다. 해남군에 운영되고 있는 산업 및 농공단지 현황은 아래와 같다<표 1-3-6>.

<표 1-3-7> 농공단지 현황

구분	단지수	총면적 (㎡)	분양면적 (㎡)	입주업체수 (개소)	종업원수 (명)	가동율 (%)
해남군	2	252	186	24	3,520	96
농공	옥천, 화원	252	186	24	3,520	96

※ 자료출처 : 통계연보(해남군, 2015)

## 1.4 자연환경현황

### 1.4.1 하천 및 유역

#### 가. 하천현황

□ 해산지구에는 4개의 지방천이 발달해 있으며 지방천들의 평균 하천연장은 4.83km, 유로연장은 10.38km, 평균 유역면적은 32.53km<sup>2</sup>이다. <표 1-4-1, 그림 1-4-1>.

<표 1-4-1> 해산지구 지방하천 현황

하천명	유수의 계통(수계)				하천 등급	하천기점		하천종점		하천 연장 (km)	유로 연장 (km)	유역 면적 (km <sup>2</sup> )
	분류	제1지류	제2지류	제3지류		시군	읍면	시군	읍면			
산막천	산막천	-	-	-	지방	해남	마산	해남	마산	4.08	7.03	12.9
옥천천	옥천천	-	-	-	지방	해남	옥천	해남	마산	9.48	17.71	72.9
금자천	금자천	-	-	-	지방	해남	마산	해남	황산	2.3	5.12	9.5
해남천	해남천	-	-	-	지방	해남	해남	해남	해남	3.47	11.64	34.8

※ 자료출처 : 한국하천일람표(국토해양부, 2013. 12. 31 기준)

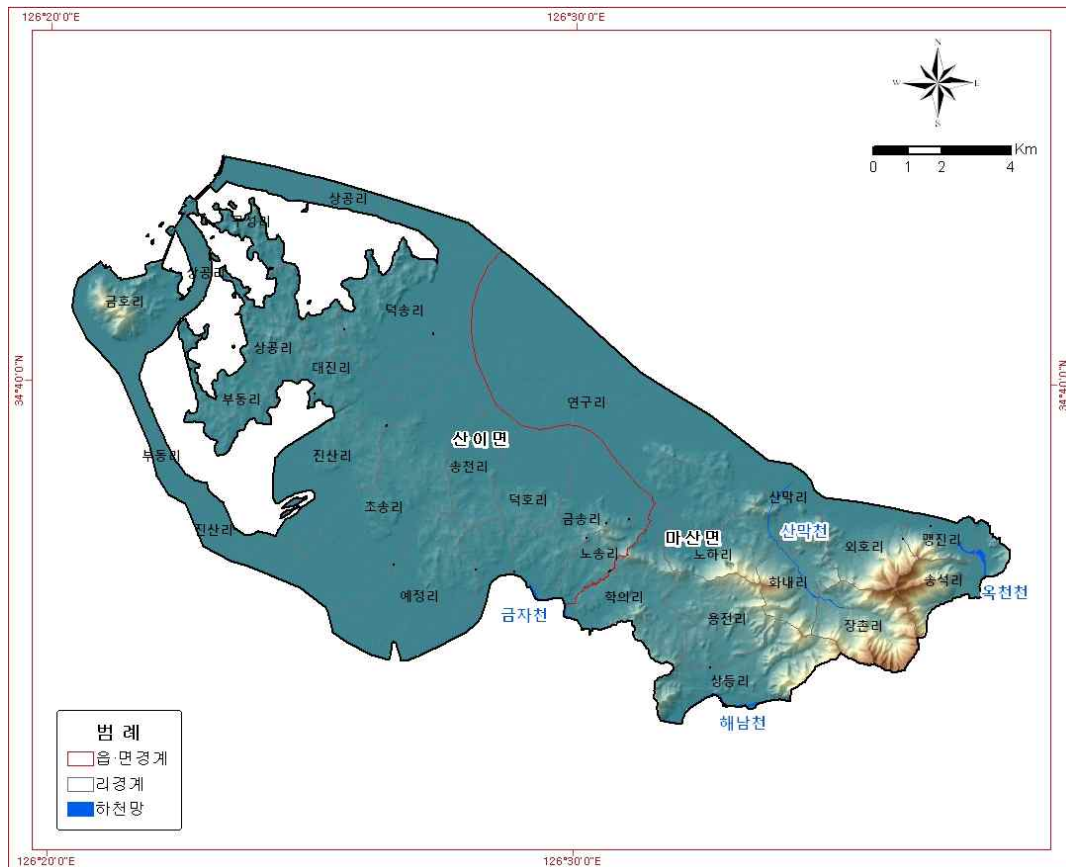

<그림 1-4-1> 해산지구 하천 현황



나. 유역 현황

□ 본 조사에서는 수계분포와 지형 등을 고려하여 분류된 수자원단위지도인 표준유역을 지하수 이용현황, 물수지 분석 및 지하수자원 평가의 기초단위로 설정하였으며, 1개의 대권역과 1개의 중권역, 3개의 표준유역이 포함되어 있다<표 1-4-2, 그림 1-4-2>. 각 표준유역의 면적은 금호방조제 68.70km<sup>2</sup>(36.6%), 영암방조제 107.62km<sup>2</sup>(57.3%), 영암방조제 11.44km<sup>2</sup>(6.1%)로 나타난다.

<표 1-4-2> 표준유역 현황

대권역	중권역	표준유역			
		유역명	유역코드	면적(km <sup>2</sup> )	구성비(%)
해산지구				187.76	100.0%
영산강남해	영암방조제	금호방조제	520202	68.70	36.6%
		영암방조제	520201	107.62	57.3%
		해남방조제	520204	11.44	6.1%

※ 자료출처 : 한강홍수통제소 하천정보센터

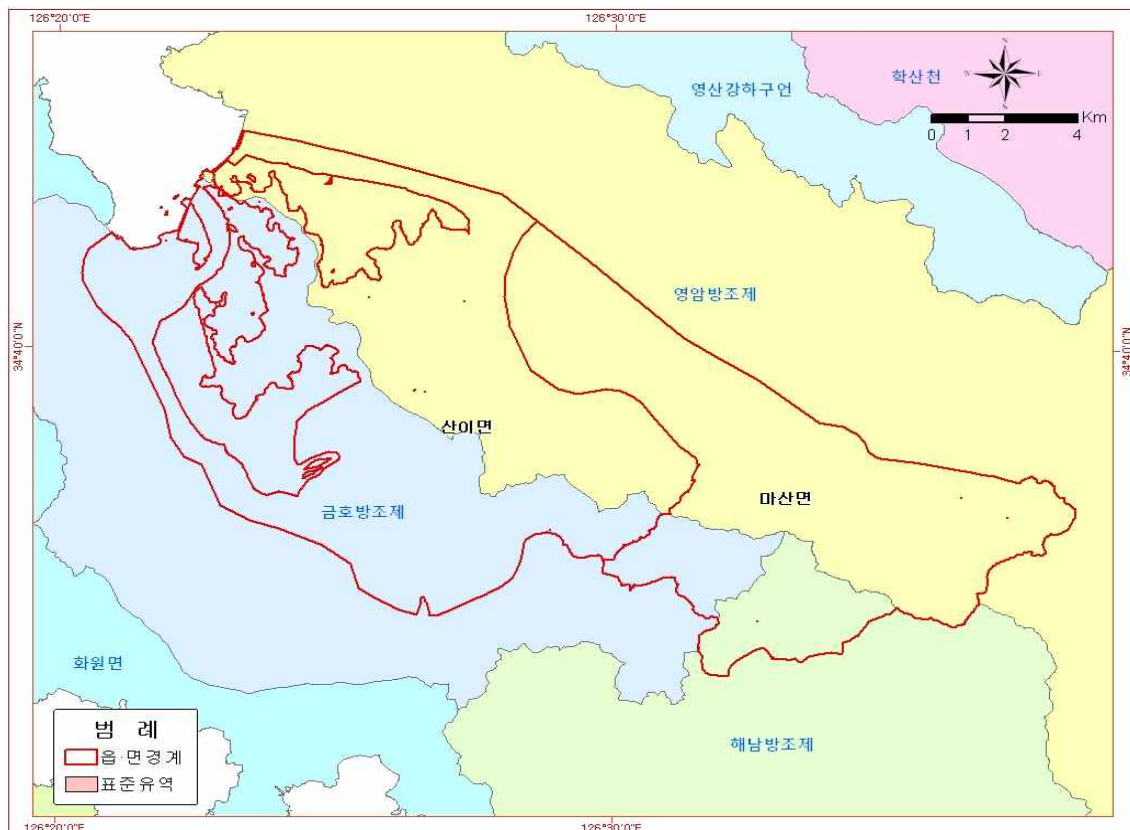

<그림 1-4-2> 해산지구 표준유역 현황

1.4.2 기상

□ 해남군의 연평균기온은 13.7℃, 연평균강수량은 1,173.1mm, 월별 최고 강수는 8월에 347.2mm(29.6%)이며, 일조시간은 1,995.5시간으로 일조율이 비교적 높은 편이고 3~5, 8~10월에 일조량이 많다. 상대습도는 연평균 73.6%, 평균풍속은 2.1m/sec이다<표 1-4-3>.

<표 1-4-3> 기상현황

년도/월별	평균 기온 (℃)	강수량 (mm)	평균 상대 습도 (%)	평균운량 (1/10)	일조시간 (hr)	최심신적설 (cm)	평균풍속 (m/sec)
2009	13.8	1,277.7	72.5	5.2	2,054.6	4.5	2.5
2010	13.7	1,495.5	74.0	5.7	1,811.8	14.6	2.3
2011	13.0	1,498.9	73.7	5.4	1,971.9	1.3	2.2
2012	13.2	1,695.4	74.9	5.8	1,983.2	5.0	2.2
2013	13.7	1,077.7	72.2	4.9	2,091.5	1.5	.2.1
<b>2014</b>	<b>13.7</b>	<b>1,173.1</b>	<b>73.6</b>	<b>5.3</b>	<b>1,995.5</b>	<b>23.5</b>	<b>2.1</b>
1월	1.7	20.2	65.0	3.3	197.2	5.0	1.9
2월	3.7	22.6	66.0	5.6	129.8	3.9	2.0
3월	7.7	85.3	70.0	4.4	179.6	-	2.2
4월	13.2	75.1	64.0	4.7	191.9	-	2.3
5월	17.6	102.5	68.0	3.4	277.6	-	2.3
6월	21.8	67.2	77.0	6.8	121.1	-	2.1
7월	24.7	116.5	83.0	7.7	123.1	-	2.3
8월	24.3	347.2	84.0	8.0	94.5	-	2.2
9월	21.6	96.5	78.0	5.6	171.1	-	1.9
10월	16.0	91.0	76.0	3.5	223.4	-	1.8
11월	10.3	84.5	76.0	5.1	154.6	-	1.7
12월	2.3	64.5	76.0	5.7	131.6	23.5	2.1

※ 자료출처 : 통계연보(해남군, 2015)

### 1.4.3 지형 및 지질

#### 가. 지형

□ 해산지구는 남동쪽의 일부를 제외하고는 바다와 접해있으며 남동쪽의 만 대신 일부지역만 지형고도가 높게 나타난다. 층적층 경작지로 이용되고 있는 저지대 및 구릉지는 주로 논농사로, 고지대는 밭농사 및 과수 산지로 경작되고 있다.

□ 조사지역은 해발고도 100m이하의 평지가 대부분으로 200m 이상의 산지는 지구 남동쪽에 일부 나타난다. 지구 경계부는 대부분 해안과 접하고 있다<표 1-4-4, 그림 1-4-3>.

<표 1-4-4> 해산지구 지형고도

(단위 : m, km<sup>2</sup>)

면적 \ 고도	전 체	50 이하	50 ~ 100	100~200	200~300	300 이상
해산지구	187.76	167.89	8.10	7.16	3.18	1.43

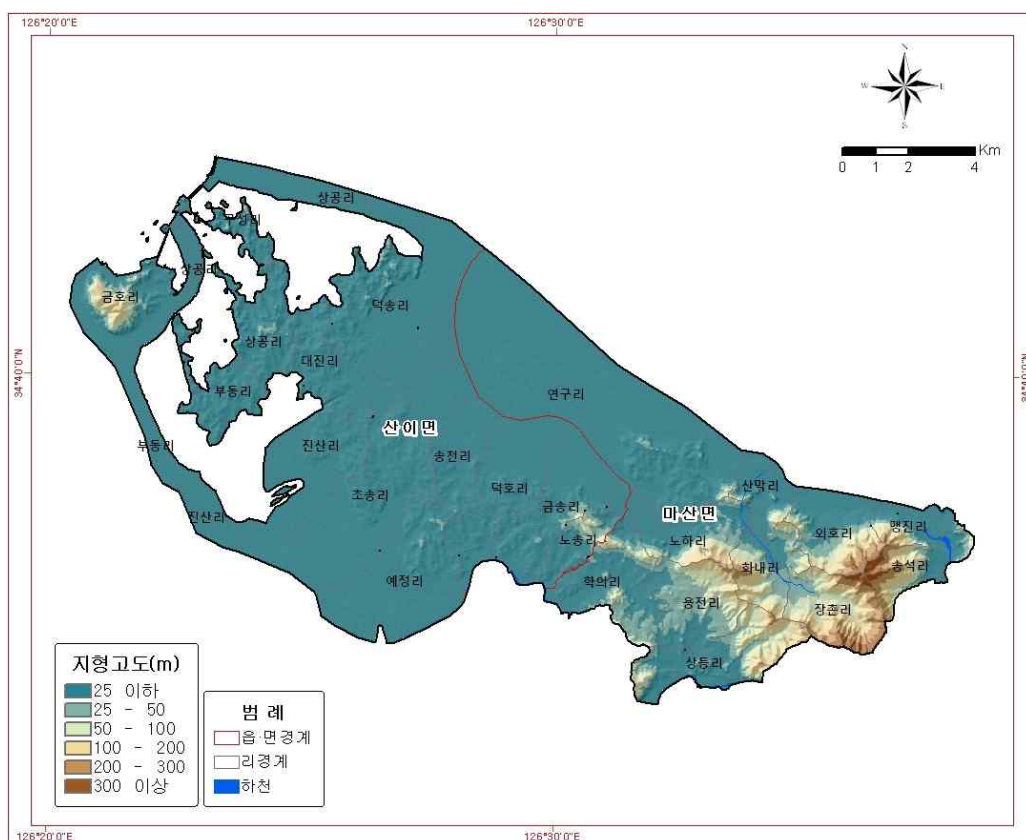

<그림 1-4-3> 지형고도 분포

나. 지질

- 한국지질자원연구원에서 발간한 1:250,000 도폭 지질보고서(목포·여수)를 이용하여 지질도를 작성하고, 행정구역별 지질 분포현황을 분석한 결과는 <표 1-4-6>과 같다.
- 해산지구의 지질은 선캠브리아기 편마암인 화강암질편마암, 화강편마암, 페름기 퇴적암인 중부평안층군, 상부평안층군, 쥐라기 화성암인 흑운모화강암, 백악기 화성암인 유문암 및 유문암질응회암, 우항리층, 사암 및 응회암, 제4기 충적층으로 구성된다<그림 1-4-4>.
- 해산지구에 분포하는 지질을 지질특성에 따른 수문지질단위(hydrogeologic unit)로 구분하면 <표 1-4-5>와 같다.

<표 1-4-5> 수문지질단위 분류

지질 시대	지 질	기 호	수문지질단위	지 형	대수층 특성	지하수 산출성
제4기	충적층	Qa	미고결쇄설성퇴적층	평야,곡간,해빈	1차공극	대
~ ~ ~ ~ ~ 관 입 ~ ~ ~ ~ ~						
백악기	유문암 및 유문암질응회암	Kav	비다공질화산암	산지	단열	소
	우항리층/사암 및 응회암	Knuh/Knst	비다공질화산암	산지	단열	소
~ ~ ~ ~ ~ 부 정 합 ~ ~ ~ ~ ~						
쥐라기	흑운모화강암	Jbgr	트라이아스기-쥐라기 산성 관입화성암	구릉>산지	단열	소
~ ~ ~ ~ ~ 관 입 ~ ~ ~ ~ ~						
페름기	상부평안층군	Pp3	저변성퇴적암	산지	단열	소
	중부평안층군	Pp2	저변성퇴적암	산지	단열	
~ ~ ~ ~ ~ 부 정 합 ~ ~ ~ ~ ~						
선캠브리아기	화강편마암	PCjgrgn	정편마암	산지>구릉	단열	소
	화강암질편마암	PCjggn	준편마암	산지>구릉	단열	소

\* 자료출처 : 지하수 기초조사 및 지하수지도(수문지질도) 제작.관리 지침 (국토해양부, 2010)

<표 1-4-6> 행정구역별 지질 면적

(단위 : km<sup>2</sup>)

구분	계	Qa	Kav	Knuh	Knst	Jbgr	Pp3	Pp2	PCjgrgn	PCegggn	
해산지구	187.76	93.34	28.48	0.92	1.70	61.05	0.28	0.05	0.46	1.48	
구성비(%)	100.0	49.7	15.2	0.5	0.9	32.5%	0.1%	0.0%	0.2%	0.8	
해남군	마산면	78.28	30.36	28.48	0.92	-	17.73	0.28	0.05	0.46	-
	산이면	109.48	62.98	-	-	1.70	43.32	-	-	-	1.48

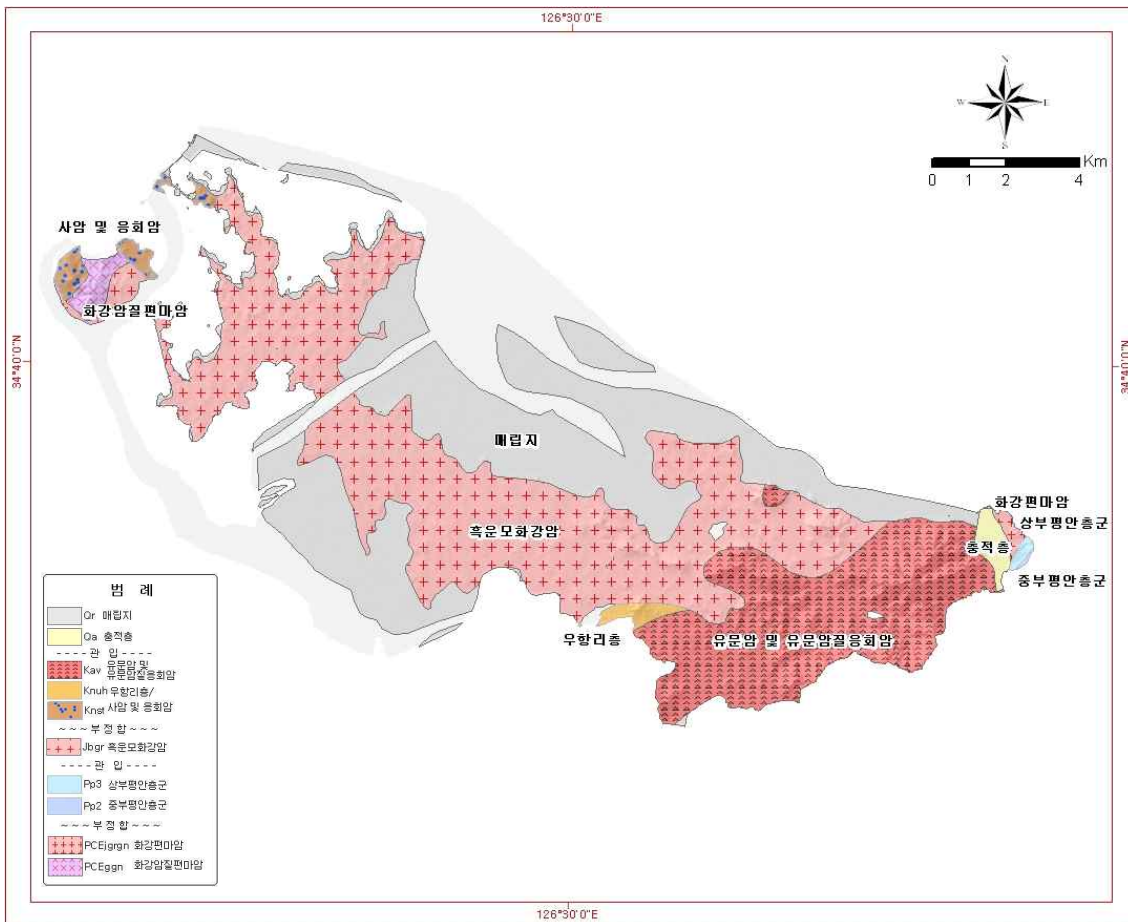

<그림 1-4-4> 해산지구 지질도

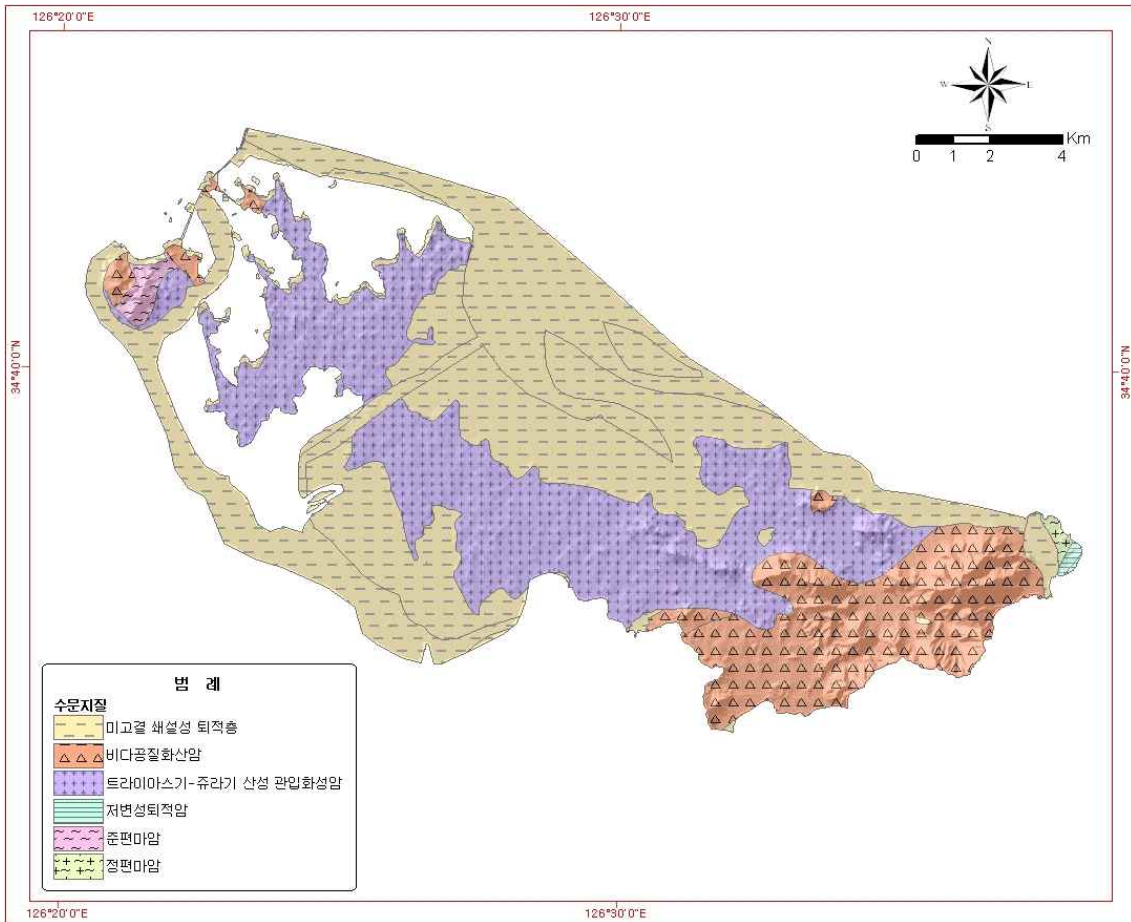

<그림 1-4-5> 해산지구 수문지질도

1.4.4 토지이용 및 토양

가. 토지이용

□ 해산지구의 면적은 187.76km<sup>2</sup>로 해남군 전체 면적의 18.5%를 차지하며, 그중 임야는 해산지구 전체 면적의 22.2%인 41.69km<sup>2</sup>로 넓은 면적을 점유하고, 농경지(전, 답, 과수원)는 41.1%인 77.09km<sup>2</sup>를 점유하고 있다. 농경지는 산이면(50.72km<sup>2</sup>) 지역이 넓고 임야는 마산면(27.44km<sup>2</sup>)이 넓은 면적을 차지하고 있다<표 1-4-7, 그림 1-4-6>.

<표 1-4-7> 지목별 토지이용 현황

(단위 : km<sup>2</sup>)

구분	합계	농경지				임야	대지	기타	
		소계	전	답	과수원				
전라남도	12,309.04	3,271.38	1,166.17	2,067.37	37.84	7,004.70	288.50	1,744.46	
해남군	1,013.14	242.14	122.72	227.34	1.13	449.76	18.61	302.63	
해산지구	187.76	77.09	26.65	50.25	0.18	41.69	2.43	66.54	
구성비(%)	100.0%	41.1%	14.2%	26.8%	0.1%	22.2%	1.3%	35.4%	
해남군	마산면	78.28	26.37	8.19	18.12	0.05	27.44	1.13	23.33
	산이면	109.48	50.72	18.46	32.13	0.13	14.25	1.30	43.21

\* 자료출처 : 통계연보(전라남도, 해남군, 2015)

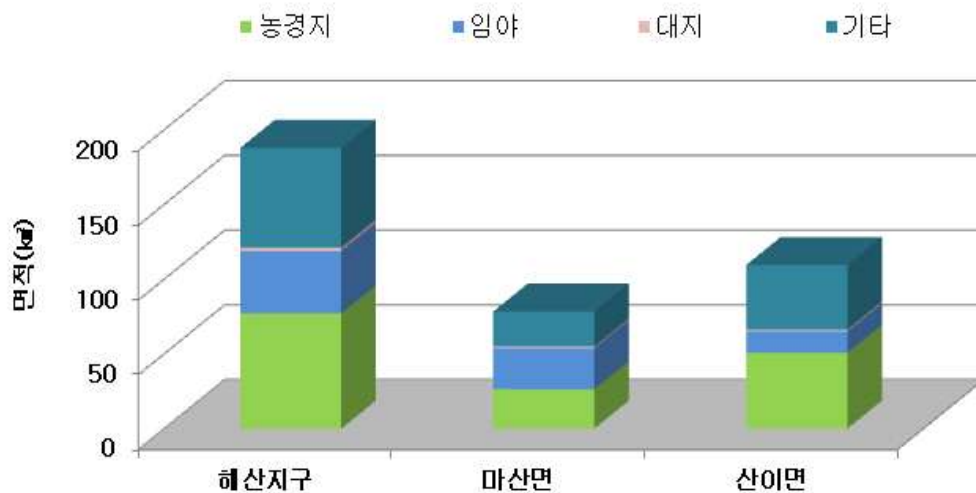

<그림 1-4-6> 읍면별 지목별 토지이용현황

나. 토양

- 토양의 특성은 강수에 의한 유출과정의 중요한 인자이며, 토양의 성질에 따라 침투능이 상이하므로 그에 따른 직접유출량도 다를 수밖에 없다.
- NRCS 토양형은 토양의 종류와 토지이용, 식생 피복 상태와 토양의 수문학적 조건 등을 고려하여 직접 유출에 미치는 영향을 양적으로 나타낸 등급이다<표 1-4-8>.
- 본 조사에서는 농촌진흥청 농업기술연구소에서 제공하는 1:25,000 정밀토양도를 각 토양형의 배수능력, 토질, 지형 및 모재에 대한 정보를 이용하여 자연자원보호청(Natural Resources Conservation Service, N.R.C.S)의 토양침투능 기준으로 4가지 토양군으로 재분류하였다<표 1-4-9>.

<표 1-4-8> NRCS 방법에 의한 수문학적 토양군 분류(NRCS, 1972)

유출율	토양군	특성	침투율
<p>적음</p> <p>↑</p> <p>↓</p> <p>많음</p>	A	최저 유출 발생 가능량(Lowest runoff potential)이 있는 진흙, silt가 거의 없는 깊은 모래층 또는 자갈층	높은 습윤상태에서 높은 침투율 > 0.76 cm/hr
	B	유출 발생 가능성이 다소 높은(Moderately low runoff potential) 사질토이며, 침투율은 평균보다 높으나 진흙이나 silt가 함유된 흙	높은 습윤상태에서 보통 침투율 > 0.38 - 0.76 cm/hr
	C	유출 발생 가능성이 B급보다는 높은(Moderately high runoff potential) 흙으로서 진흙에 silt가 많이 섞여 얇은 층을 구성하며 침투율은 평균보다 다소 낮은 흙	높은 습윤상태에서 낮은 침투율 > 0.12 - 0.38 cm/hr
	D	유출 발생 가능성이 가장 높은(Highest runoff potential) 흙으로서 대부분이 진흙과 silt로 불투수층과 직접 접하여 있는 흙	높은 습윤상태에서 매우 낮은 침투율 > 0 - 0.12 cm/hr



□ 해산지구의 NRCS토양형은 토양침투능이 상대적으로 매우 양호한 A형이 13.41km<sup>2</sup>(9.3%)이고, 비교적 양호함을 의미하는 B형 토양이 33.18km<sup>2</sup>(23.0%)로 양호한 침투능을 갖는 토양의 면적비가 32.3%로 조사지구 절반 정도에 미치지 못하고 있다. 침투능이 매우 불량함을 지시하는 D형은 97.62km<sup>2</sup>(67.7%)로 이는 해산지구의 강우 토양침투능이 비교적 불량함을 의미한다. 표준유역별 토양형의 분포면적은 <표 1-4-10, 그림 1-4-7>와 같다.

<표 1-4-9> NRCS 토양형에 따른 고과지구 토양의 재분류

구분	해산지구의 토양형	면적(km <sup>2</sup> )	구성비(%)
계		144.21	100.0%
A	AnC, AnD, ArC, ArD, BeB, BeC, DkB, Hr, Hu, TaC2, TaD2, TaE2, TaE3, UoB, UoC, WdB, WdC	13.41	9.3%
B	BxC2, BxD2, BxE2, GxE2, HgB, JwC, MzD2, NtC2, NtD2, SbC, SbD, YxB	33.18	23.0%
C		-	-
D	Bp, BRS, ByB2, ByC2, ByD2, CGB, CGC, CkB, Dy, DyB, GIC, GmB, GmC, GpB, Gq, Gr, GrB, HdC, Hh, HIB, HjB, HMB, IgB, IgC, KfB, KfC, Ki, KkB, KkC, MdE2, MdF2, MvF2, Oc, OcB, Pe, RCS, SE, SsC, SsD, StC, StD, TF, YcB	97.62	67.7%

\* 토양형 미분류 구역으로 인해 행정구역 면적과 상이함

<표 1-4-10> 토양등급별 분포면적

(단위:km<sup>2</sup>)

구분	계	A	B	C	D	
구성비(%)	100.0%	9.3%	23.0%	0.0%	67.7%	
표준 유역	계	144.21	13.41	33.18	-	97.62
	금호방조제	54.13	5.29	12.73	-	36.10
	영암방조제	78.58	5.95	17.28	-	55.35
	해남방조제	11.50	2.16	3.17	-	6.17

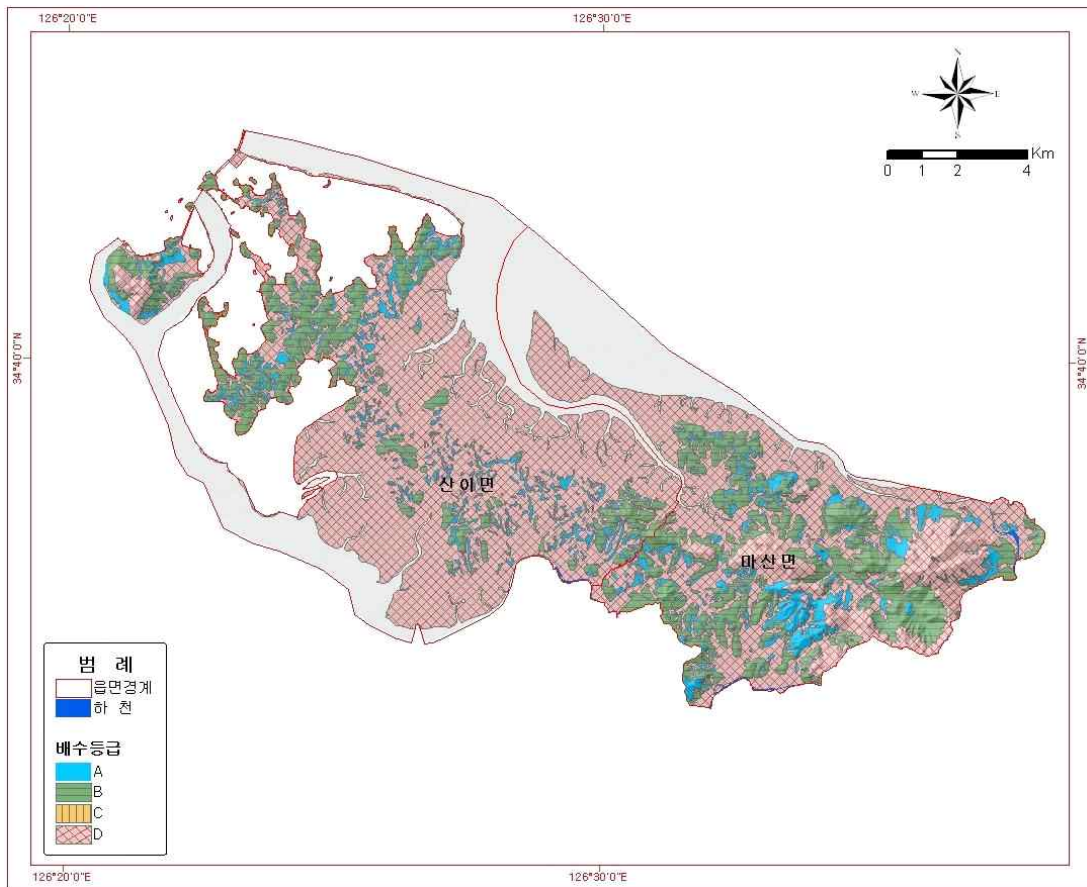

<그림 1-4-7> 해산지구 NRCS 토양도

**Tip**

- ◆ 기상자료 : 강수량, 유출량, 증발산량, 침투량 등의 추정자료
- ◆ 지형자료 : 지하수 유동 형태 규명
- ◆ 지질자료 : 지하수 부존특성 규명
- ◆ 토양자료 : 강우의 지하 침투, 배수, 유출 등의 정보 제공



## 부록 Ⅱ

지하수 개발·이용 현황



## 2. 지하수 개발·이용 현황

### 2.1 지하수 개발 현황

- 해산지구에 대한 지하수 개발 및 이용현황을 파악하기 위하여 지자체 지하수 인허가 부서의 새울행정시스템자료(지하수 허가 및 신고시설)와 공공관정 관리대장 그리고 국토교통부에서 발간하는 지하수조사연보의 이용실태 자료를 수집하여 검토하였다.

#### 2.1.1 신고·허가별 지하수 개발 현황

- 해남군의 새울행정시스템 자료에 의하면, 해산지구에는 총 3,750개소의 지하수시설이 개발·이용되고 있고, 관정개발밀도는 19.97공/km<sup>2</sup>이다. 지하수조사연보(2015)에는 2,733공으로 현재 파악한 지하수관정현황과는 차이가 큰 것으로 확인되었다.
- 수집된 자료를 허가·신고형태별로 구분하면, 신고시설 3,640공, 미신고 110공으로 분류되며, 읍면별로는 마산면 988공, 산이면 2,762공으로 대부분의 관정이 산이면에 집중적으로 분포하는 것으로 확인되었다 <그림 2-1-1>.
- 금회 조사에서는 해당 지자체 지하수 행정자료와 공공관정을 기반으로 하여 농업용 관정을 중점적으로 조사하였으며, 시설물 등록 및 이용현황, 지리적 위치확인, 현장수질측정, 관정점검 등을 실시하였다.
- 현장조사는 공공관정 101공(미신고 101공), 일반관정(신고 829공, 미신고 20공) 등 총 950공을 조사하였다. 조사된 관정 중 허가·신고관정의 비율은 87.3%를 차지하고 있으며, 미신고 관정은 전체 조사관정 중 12.7%의 비율로 존재하는 것으로 확인되었다. 따라서 향후 이용실태조사 및 지역지하수관리계획 등을 실시하여 제도권 밖에서 무방비상태로 관리되고 있는 시설물들에 대한 관리대책이 수립되어야 할 것이다 <표 2-1-1>.

<표 2-1-1> 허가·신고형태별 지하수개발 현황

(단위 : 공)

구 분	행정자료(지자체) <sup>(1)</sup>				지하수 조사연보 <sup>(2)</sup>	금회조사 <sup>(3)</sup>				
	계	허가	신고	미신고		계	허가	신고	미신고	
해산지구	3,750	-	3,640	110	2,733	950	-	829	121	
구성비(%)	100.0	-	97.1	2.9	-	100.0	-	87.3	12.7	
해 남 군	마산면	988	-	953	35	1,038	196	-	160	36
	산이면	2,762	-	2,687	75	1,695	754	-	669	85

※ 자료출처 : (1) 새올행정시스템(2015)  
 (2) 지하수 조사연보(2015), (3) KRC 현장조사자료

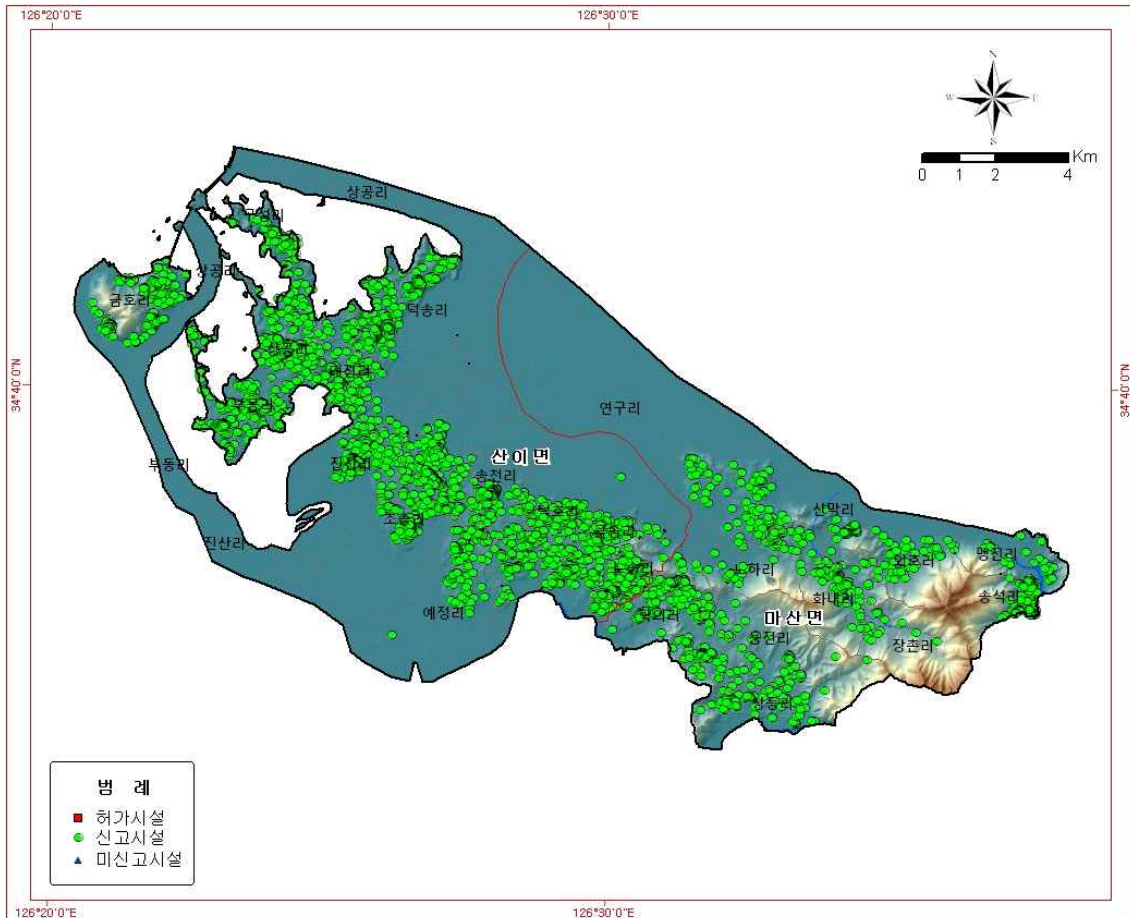

<그림 2-1-1> 허가·신고 형태별 지하수시설 현황도

2.1.2 용도별 지하수 개발 현황

□ 해남군 새울행정시스템과 지하수 조사연보 자료를 살펴보면, 해산지구에 개발·이용 중인 관정은 생활용과 농업용 관정이 대부분을 차지한다. 새울행정시스템 자료 기준으로 생활용이 1,427공(38.1%), 농업용이 2,320공(61.9%), 공업용 3공 등으로 분석되었다<표 2-1-2, 그림 2-1-2>.

□ 금회조사에서는 새울행정시스템 자료의 농업용 지하수시설과 농업기반시설 공공관정을 기초로 하여 현장조사를 실시하였다. 정밀관정현황조사 대상인 공공관정에 대해서는 전수조사를 실시하였으며 관정현황조사 대상은 읍면별 면적을 고려하여 최대한 등분포로 조사하였다. 용도별 조사대상은 농업용 지하수시설 947공, 생활용 지하수시설 3공 등 총 950공에 대해 조사하였다. <표 2-1-2>.

<표 2-1-2> 용도별 지하수 개발 현황

(단위 : 공)

읍 면	행정자료(지자체) <sup>(1)</sup>					조사연보 <sup>(2)</sup> (농업용)	금회조사 <sup>(3)</sup>			
	계	생활용	공업용	농업용	기타		계	생활용	농업용	
해산지구	3,750	1,427	3	2,320	-	2,031	950	3	947	
구성비(%)	100.0	38.1	0.1	61.9	-	-	100.0	0.3	99.7	
해남군	마산면	988	414	2	572	-	727	196	1	195
	산이면	2,762	1,013	1	1,748	-	1,304	754	2	752

※ 자료출처 : (1) 새울행정시스템(2015)

(2) 지하수 조사연보(2015), (3) KRC 현장조사자료



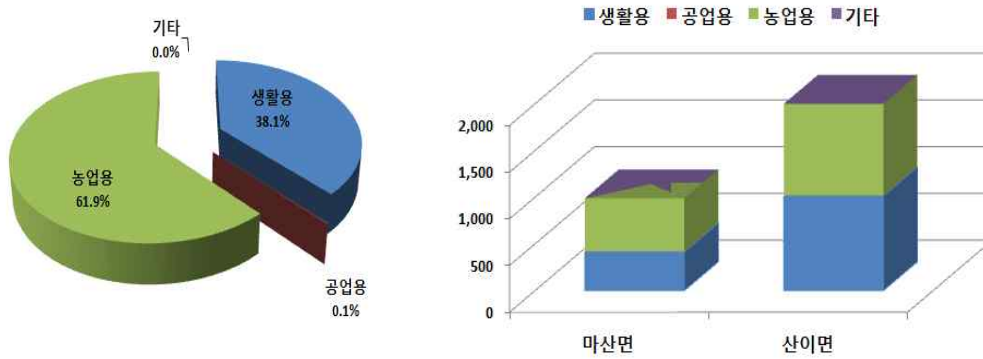

<그림 2-1-2> 읍면별·용도별 지하수 개발현황

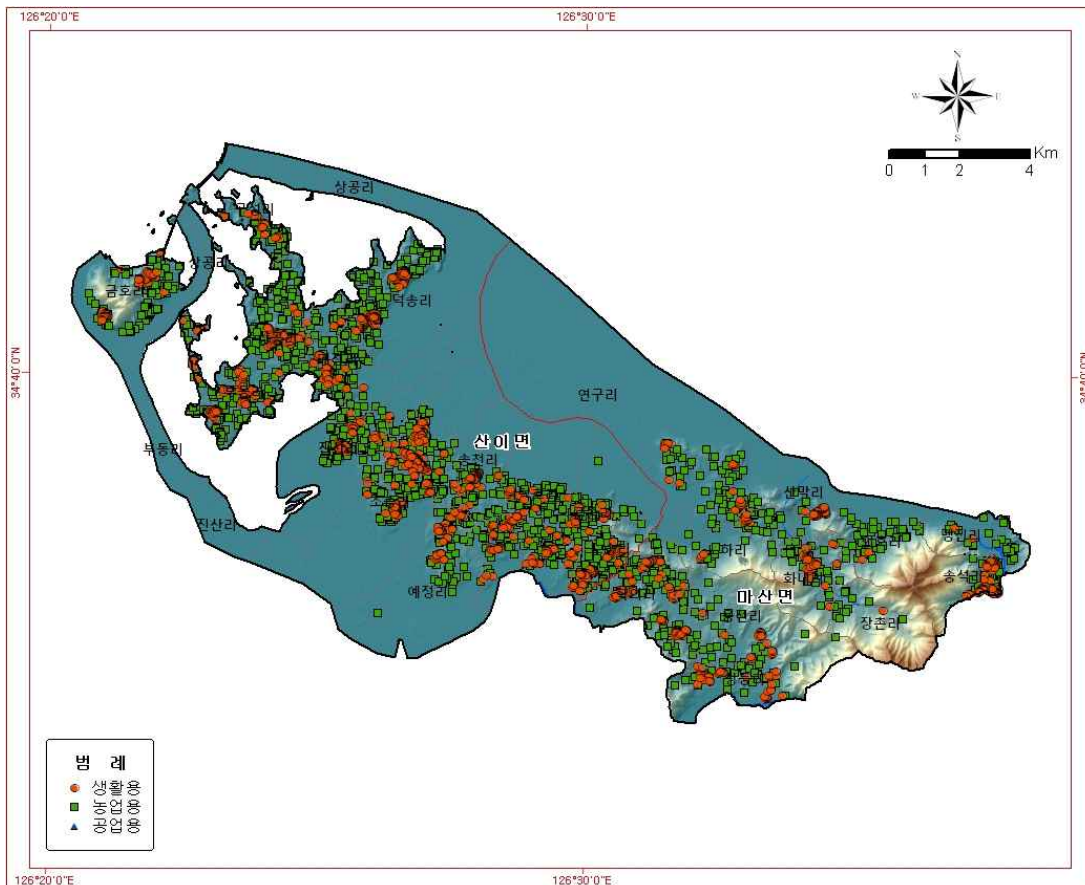

<그림 2-1-3> 용도별 지하수개발 위치도

□ <그림 2-1-4>는 1970년 이후 해남군의 논, 밭 및 시설재배면적 변화 추이를 나타낸 그래프이다(농림어업총조사, 1970~2010). 밭면적은 감소하는 경향을 보이다가 최근에는 증가하는 경향을 보이고 있으며, 논 면적은 2000년까지 급격히 증가하였다가 2000년 이후에 감소하는 경향을 나타내고 있음을 확인할 수 있다. 또한 시설재배면적은 꾸준히 증가하는 경향을 보이고 있다. 지난 30년간 농업형태 변화는 밭 면적이 1,000ha 감소하였고, 논 면적은 약 5,000ha 증가하였으며, 시설재배면적은 약 200ha가량 증가하였다.

□ 농업형태의 변화는 지하수 이용량과 직접적인 연관이 있으며 현재까지의 추세로는 농업용 지하수 이용량은 계속해서 늘어날 것으로 예상된다. 지하수자원 이용계획은 장기적인 계획을 갖고 수립해야 하는 만큼 작부체계 변화와 지하수 이용량 변화추세를 분석함으로써 향후 발생가능한 지하수 이용변화 또는 장애에 대비할 필요가 있다고 판단된다.

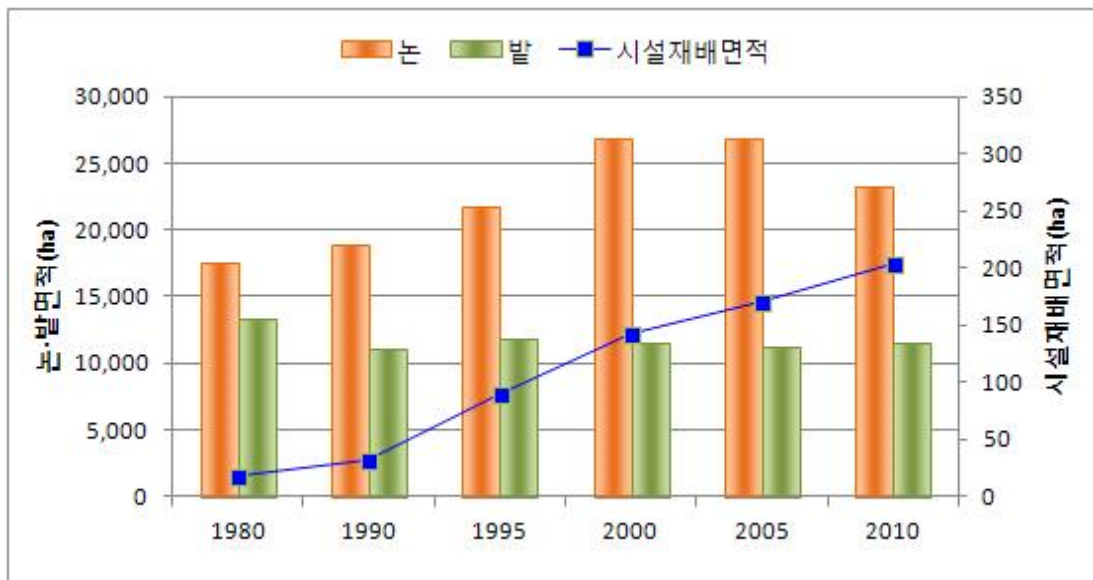

<그림 2-1-4> 논, 밭, 시설재배면적 변화추이

### 2.1.3 관정형태별 지하수 개발 현황

- 지하수 관정은 개발유형에 따라 암반관정, 충적관정, 방사상 집수정으로 구분된다. 개발유형은 용수공급계획이나 용도 그리고 개발지역의 지형과 지질적인 요소에 의해서도 달라진다.
  
- 해산지구에서 조사한 관정을 암반/충적으로 분류한 결과, 충적관정은 648공(68.2%), 암반관정은 302공(31.8%)으로 충적관정이 상대적으로 많이 분포하는 것으로 나타났다. 용도별로 분류한 결과, 생활용 3공 중 충적관정 3공으로 조사되었으며, 농업용 관정의 경우 충적관정은 645공(68.1%), 암반관정은 302공(31.9%)으로 충적관정이 암반관정에 비해 상대적으로 더 많이 분포하는 것으로 확인되었다<표 2-1-3~5>.
  
- 해산지구의 지하수관정 개발 밀도는 19.97공/km<sup>2</sup>으로 전라남도 평균 지하수관정 개발밀도인 20.40공/km<sup>2</sup> 보다 낮다. 읍면별로 개발밀도를 살펴보면 산이면(25.23공/km<sup>2</sup>), 마산면(12.62공/km<sup>2</sup>) 순으로 마산면에 비해서 산이면에 조금 더 관정이 분포된 특성을 나타낸다.
  
- 해산지구는 지역의 특성상 인간의 활동이 제한되는 임야 지역의 분포가 넓고, 대다수의 지하수 이용시설은 임야를 제외한 농경지 또는 대지 등에 존재하므로 임야를 제외한 지역에서의 관정밀도를 산출하는 것이 더 큰 의미를 갖는다고 판단된다. 임야지역을 제외하여 산출한 지하수 관정 개발밀도는 <표 1-5-7>과 같다. 해산지구의 임야제외지역 관정 개발밀도는 전체면적 대비 관정밀도가 전남 평균보다 낮았던 양상과 비슷하게 전남의 평균인 47.34공/km<sup>2</sup>보다 0.5배 낮은 25.67공/km<sup>2</sup>의 값을 보인다.

<표 2-1-3> 관정형태별 지하수개발현황

(단위 : 공)

구 분	계			생활용			농업용			
	소계	층적	암반	소계	층적	암반	소계	층적	암반	
해산지구	950	648	302	3	3	-	947	645	302	
구성비(%)	100.0	68.2	31.8	100.0	100.0	-	100.0	68.1	31.9	
해 남 군	마산면	196	93	103	1	1	-	195	92	103
	산이면	754	555	199	2	2	-	752	553	199

※ 자료출처 : 2016 해산지구 농촌지하수관리사업 현장조사 자료(한국농어촌공사, 2016)

<표 2-1-4> 구경별 현황

(단위 : 공)

해산지구	계	50이하	51-100	101-200	201-300	비 고
계	950	639	9	278	24	
층적	648	639	9	-	-	
암반	302	-	-	278	24	

※ 자료출처 : 2016 해산지구 농촌지하수관리사업 현장조사 자료(한국농어촌공사, 2016)

<표 2-1-5> 토출관구경별 현황

(단위 : 공)

해산지구	계	31이하	32-40	41-50	51이상	기타 <sup>(1)</sup>
계	950	104	627	102	1	116
층적	648	54	493	5	-	96
암반	302	50	134	97	1	20

※ 자료출처 : 2016 해산지구 농촌지하수관리사업 현장조사 자료(한국농어촌공사, 2016)

※ (1) 펌프없음, 관정매립, 시건장치 등의 이유로 토출관구경 정보를 확인할 수 없는 시설

<표 2-1-6> 지하수관정 개발 밀도

읍면별	개소수 (공)	면적 (km <sup>2</sup> )	관정밀도 (공/km <sup>2</sup> )
전라남도 <sup>1)</sup>	251,089	12,309.04	20.40
해 산 지 구	계/평균 <sup>2)</sup>	3,750	187.76
	마산면	988	78.28
	산이면	2,762	109.48

※ 자료출처 : 1)지하수조사연보(2015), 2)서울행정시스템(2015)

<표 2-1-7> 임야 제외지역 지하수관정 개발 밀도

읍면별		개소수 (공)	임야 제외 면적 (km <sup>2</sup> )	관정밀도 (공/km <sup>2</sup> )
전라남도		251,089 <sup>1)</sup>	5,304.33 <sup>2)</sup>	47.34
해산 지구	계/평균	3,750 <sup>3)</sup>	146.07	25.67
	마산면	988	50.84	19.43
	산이면	2,762	95.23	29.00

※ 자료출처 : 1)지하수조사연보(2015), 2)통계연보(전라남도, 2015), 3)서울행정시스템(2015)

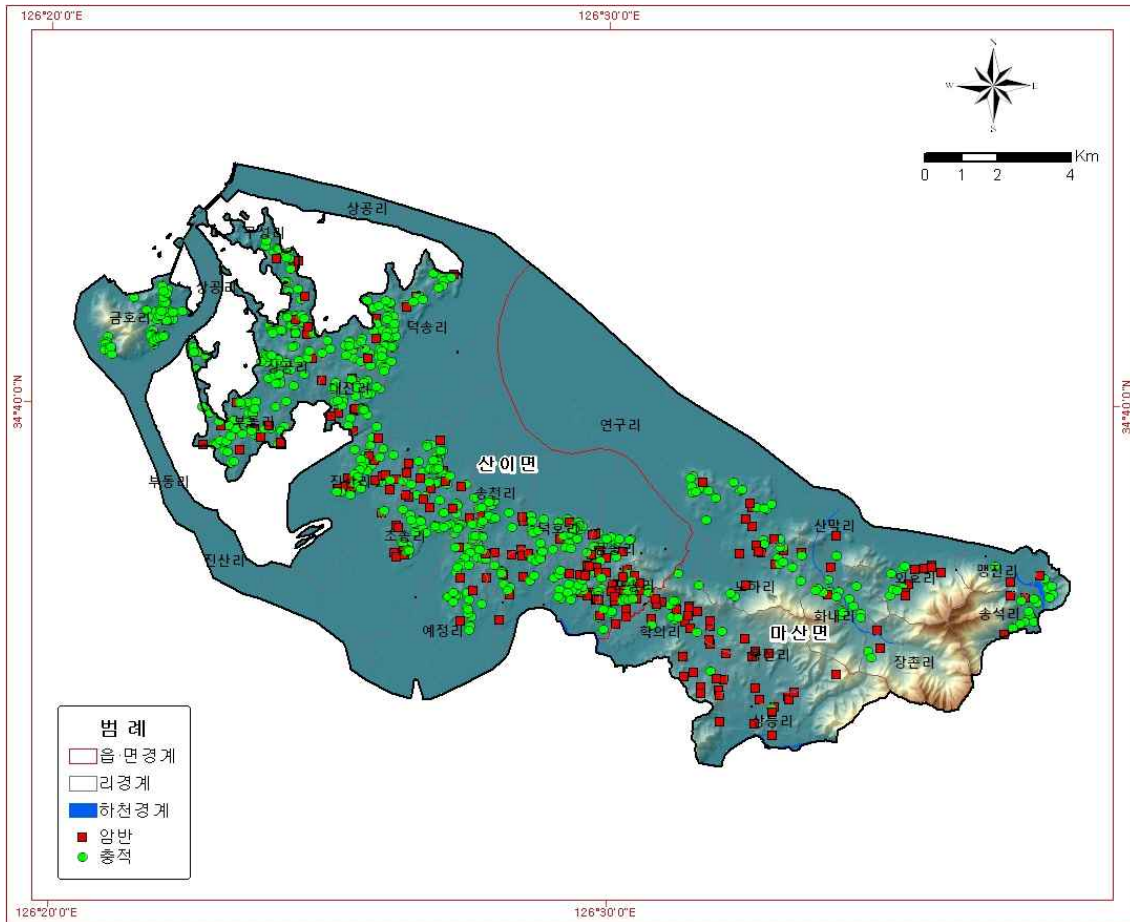

<그림 2-1-5> 관정형태별 지하수 개발 현황

## 2.2 지하수 이용 현황

### 2.2.1 이용량 산정

□ 지하수 이용량을 산정하는 데는 많은 변수가 있으며 정확한 이용량을 측정하기란 사실상 불가능에 가깝다. 일반적으로 통계적인 방법으로 이용량을 산정하기 위해서 지하수 용도별, 관정형태별로 일정 수량의 지하수 이용량 관측조사를 통해 대상지역의 이용량을 추산하는 방법이 있지만 본 조사에서는 농어촌지역의 지하수 수리수질특성을 조사하기 위한 목적으로 전체 관정 중 일부만 조사하여 통계적인 접근 또한 불가능한 실정이다. 따라서 지구 내의 이용량 특성을 파악하기 위해서 지하수 이용량 산정요령(국토교통부, 2013)과 지하수 조사연보(국토교통부, 2015)를 활용하였다.

□ 지하수 이용량 산정요령과 지하수 조사연보의 세부용도별 공당 연평균 이용량을 지자체 서울행정정보시스템의 지하수 개발·이용 시설수와 연산하여 조사지역의 지하수 이용량을 산정하였다<표 2-2-1>.

<표 2-2-1> 해산지구 세부용도별 지하수시설 현황

구분	계	생활용								
		가정용	일반용	학교용	공동주택	간이상수도	상수도	농업생활 접용	기타	
해산지구	3,750	1,250	93	1	1	18	1	57	6	
해남군	마산면	988	337	33	-	-	9	-	32	3
	산이면	2,762	913	60	1	1	9	1	25	3
구분	전작용	농업용					공업용			
		답작용	원예용	축산업	양어장	기타	지방 공단	농공 단지	자유업 지업체	
해산지구	1,236	1,030	22	23	5	4	-	2	1	
해남군	마산면	264	280	18	8	-	2	-	1	1
	산이면	972	750	4	15	5	2	-	1	-

※ 자료출처 : 서울행정시스템(2015)

□ 세부용도별 이용량 산정은 지하수 이용량 산정요령에 따라 산정하였으며, 지하수 양수능력이나 급수인구를 알 수 없는 경우에는 지하수 조사 연보를 활용하여 공당 연평균 이용량을 적용하였다<표 2-2-2>.

<표 2-2-2> 세부용도별 지하수 이용량 산정기준

용도	세부용도	적용기준	공당 연평균이용량 (m <sup>3</sup> /년/공)
생활용	가정용	지하수 이용량 산정요령의 평균 공당 이용량 적용	299.69
	일반용		1,417.65
	학교용	지하수 조사연보상 해당세부용도 평균 공당 이용량 적용	2,674.08
	민방위용		-
	공동주택용		1,470.50
	간이상수도용		6,154.20
	상수도용		2,219.35
	농업생활겸용		1,933.33
	기타		327.36
공업용	국가공단		해당 이용 지하수 없음
	지방공단	해당 이용 지하수 없음	-
	농공단지	지하수 조사연보상 해당세부용도 평균 공당 이용량 적용	3,200.00
	자유입지업체	지하수 조사연보상 해당세부용도 평균 공당 이용량 적용	14,331.82
	기타		-
농업용	전작용	지하수 이용량 산정요령의 평균 공당 이용량 적용	3,064.74
	답작용		1,657.85
	원예용		2,330.12
	수산업용	지하수 조사연보상 해당세부용도 평균 공당 이용량 적용	-
	축산업	지하수 이용량 산정요령의 평균 공당 이용량 적용	1,376.16
	양어장용	지하수 조사연보상 해당세부용도 평균 공당 이용량 적용	9,292.00
	기타		939.30
기타	온천수	해당 이용 지하수 없음	-
	먹는샘물		-
	기타		-

\* 각 용도별 산정기준은 조사연보 및 이용량 산정요령 자료로 추정된 값이므로 실제 이용량과 다소 차이가 있음

□ 용도별 이용량을 산정한 결과, 해산지구의 전체 연간 지하수 이용량은 약 6,378,827.44m<sup>3</sup>/년으로 그 중 농업용이 5,628,738.17m<sup>3</sup>/년(88.2%)으로 가장 많이 사용되고 있었으며, 생활용 735,757.45m<sup>3</sup>/년(11.5%)순으로 이용되고 있다. 본 이용량 산정결과를 지하수 이용량 산정요령과 지하수 조사연보의 세부용도별 이용량을 활용한 추정자료로써 향후 지역지하수관리계획 등을 시행하여 정확한 관정현황자료 구축 후 재산정 할 필요가 있다<표 2-2-3>.

<표 2-2-3> 세부 용도별 이용량 산정

용도	세부용도	이용량 산정		
		개소수(공)	이용량원단위(m <sup>3</sup> /일)	연간이용량(m <sup>3</sup> /년)
	합계	3,750	17,436.97	6,378,827.44
생활용	소계	1,427	2,015.77	735,757.45
	가정용	1,250	1,026.34	374,612.50
	일반용	93	361.21	131,841.45
	학교용	1	7.33	2,674.08
	민방위용	-	-	-
	공동주택용	1	4.03	1,470.50
	간이상수도용	18	303.49	110,775.60
	상수도용	1	6.08	2,219.35
	농업생활겸용	57	301.92	110,199.81
	기타	6	5.35	1,964.16
공업용	소계	3	39.27	14,332
	국가공단	-	-	-
	지방공단	-	-	-
	농공단지	2	-	-
	자유입지업체	1	39.27	14,331.82
기타	-	-	-	
농업용	소계	2,320	15,421.20	5,628,738.17
	전작용	1,236	10,378.13	3,788,018.64
	답작용	1,030	4,678.32	1,707,587.96
	원예용	22	140.45	51,262.68
	수산업용	-	-	-
	축산업	23	86.72	31,651.71
	양어장용	5	127.29	46,460.00
	기타	4	10.29	3,757.18
기타	소계	-	-	-
	온천수	-	-	-
	먹는샘물	-	-	-
	기타	-	-	-

\* 각 용도별 산정기준은 조사연보 및 이용량 산정요령 자료로 추정된 값이므로 실제 이용량과 다소 차이가 있음



2.2.2 용도별 이용현황

□ 용도별 지하수 이용현황을 살펴보면 농업용 지하수시설이 2,320공으로 해산지구 전체(3,750공)의 절반이상인 61.9%를 차지하고 있으며, 이용량은 5,628.7천m<sup>3</sup>/년(88.2%)으로 가장 높게 나타났다. 생활용 지하수시설은 1,427공으로 38.1%를 차지하고 이용량은 735.8천m<sup>3</sup>/년(11.5%)이며 나머지 공업용과 기타 지하수시설은 개발·이용 정도가 매우 미비하다. 지역별로 살펴보면 산이면에 개발·이용 중인 지하수 시설수가 전체의 73.7%(2,762공)이고 이용량은 74.8%(4,770.36천m<sup>3</sup>/년)으로 가장 많이 나타났다.

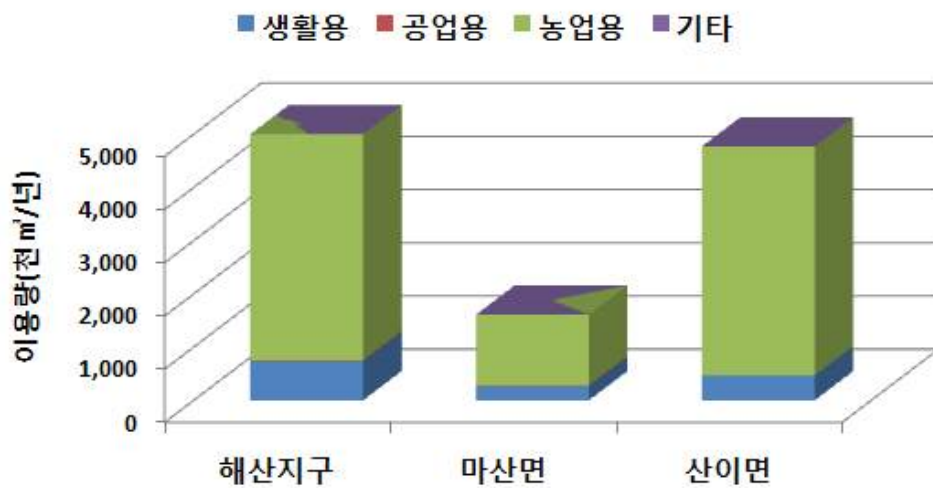

<그림 2-2-1> 읍면별·용도별 지하수이용현황

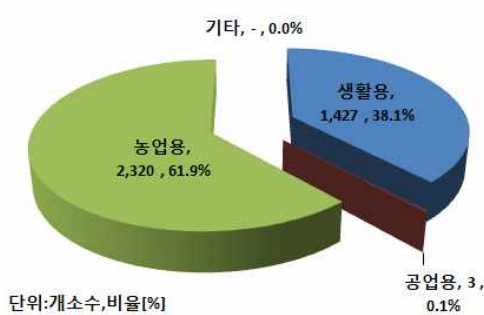

<그림 2-2-2> 용도별 지하수 개소수

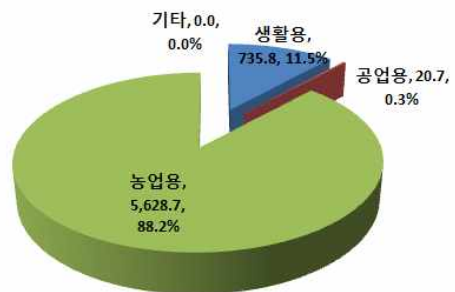

<그림 2-2-3> 용도별 지하수 이용량

□ 생활용 지하수의 가정용 지하수시설 개소수는 1,250공(87.6%)으로 존재하며 이용량은 가정용이 전체 생활용 지하수 이용량의 50.92%(374.61천m<sup>3</sup>/년)으로 가장 많이 이용되고 있는 것으로 조사되었다<표 2-2-4>.

<표 2-2-4> 생활용 이용현황

(단위 : 공, 천m<sup>3</sup>/년)

구 분		계	가정용	일반용	학교용	민방위	공동주택용	간이상수도	상수도	농업생활겸용	기타
개소수	수량	1,427	1,250	93	1	-	1	18	1	57	6
	백분율(%)	100.00	87.60	6.52	0.07	-	0.07	1.26	0.07	3.99	0.42
이용량	수량	735.76	374.61	131.84	2.67	-	1.47	110.78	2.22	110.20	1.96
	백분율(%)	100.00	50.92	17.92	0.36	-	0.20	15.06	0.30	14.98	0.27

□ 공업용 지하수 이용시설은 농공단지 지하수시설 개소수는 2공(66.7%)으로 존재하며 이용량은 자유입지업체가 전체 공업용 지하수 이용량의 69.13%(14.33천m<sup>3</sup>/년)으로 가장 많이 이용되고 있는 것으로 조사되었다<표 2-2-4>.

<표 2-2-5> 공업용 이용현황

(단위 : 공, 천m<sup>3</sup>/년)

구 분		계	국가공단	지방공단	농공단지	자유입지업체	기타
개소수	수량	3	-	-	2	1	-
	백분율(%)	100.00	-	-	66.67	33.33	-
이용량	수량	20.73	-	-	6.40	14.33	-
	백분율(%)	100.00	-	-	30.87	69.13	-

□ 농업용 지하수 이용시설은 전작용의 개소수가 1,236개소(53.27%)로 가장 많이 존재하며 이용량은 전체 농업용 지하수의 67.29%(3,788.02천m<sup>3</sup>/년)를 이용하고 있는 것으로 조사되었다. 답작용 지하수 이용시설은 1,030개소(44.40%)이지만 지하수 이용량은 30.34%(1,707.59천m<sup>3</sup>/년)으로 답작용 다음으로 많이 이용되고 있으며 전작용과 답작용이 농업용 이용현황의 97%이상을 차지한다<표 2-2-5>.

<표 2-2-6> 농업용 이용현황

(단위 : 공, 천m<sup>3</sup>/년)

구 분		계	전작용	답작용	원예용	수산업	축산업	양어장	기타
개소수	수량	2,320	1,236	1,030	22	-	23	5	4
	백분율(%)	100.00	53.27	44.40	0.95	-	0.99	0.22	0.17
이용량	수량	5,629.00	3,788.02	1,707.59	51.26	-	31.65	46.46	3.76
	백분율(%)	100.00	67.29	30.34	0.91	-	0.56	0.83	0.07

### 2.2.3 단위면적당 이용 현황

□ 해산지구의 읍면별 지하수 이용량은 산이면이 4,773.6천m<sup>3</sup>/년으로 가장 높고, 그 뒤를 이어 마산면 1,611.7천m<sup>3</sup>/년 순으로 조사되었다. 산이면이 해산지구 전체 이용량의 74.7%나 차지하며 마산면과 비교하면 약 3배나 많은 지하수를 이용하고 있는 것으로 나타나는 등 읍면별 지하수 이용량이 매우 큰 편차를 나타내고 있다. 단위면적당 이용량으로 비교하면 산이면이 43.60천m<sup>3</sup>/년/km<sup>2</sup>으로 마산면 20.59천m<sup>3</sup>/년/km<sup>2</sup>보다 많은 것으로 나타난다.

□ 해산지구의 지하수이용량은 해남군 전체 지하수이용량 28,293.4천m<sup>3</sup>/년/km<sup>2</sup>의 22.6%이고 산이면은 16.9%에 해당하며 이는 마산면과 비교하여 상대적으로 큰 이용량이다. 단위면적당 이용량을 살펴보면 산이면이 마산면에 비해 상대적으로 많은 이용량을 나타내며 이는 산이면의 지하수 관리에 있어서 마산면에 비해 더 많은 주의를 기울여야 함을 의미한다<표 2-2-6, 그림 2-2-5>.

<표 2-2-7> 읍면별 단위면적당 지하수 이용현황

구 분	이용량 (천m <sup>3</sup> /년)	비율 (%)	면 적 (km <sup>2</sup> )	단위면적당 이용량		
				(천m <sup>3</sup> /년/km <sup>2</sup> )	(m <sup>3</sup> /일/km <sup>2</sup> )	
해남군	28,293.4	-	1,013.14	27.93	76.51	
해산지구	6,385.2	22.6	187.76	34.01	93.17	
해남군	마산면	1,611.7	5.7	78.28	20.59	56.41
	산이면	4,773.6	16.9	109.48	43.60	119.46



<그림 2-2-4> 읍면별 단위면적당 지하수이용현황

#### 2.2.4 지하수 개발·이용에 따른 동리별 순위

- 이용량조사결과 총이용량은 산이면 초송리(705.1천m<sup>3</sup>/년), 산이면 상공리(444.7천m<sup>3</sup>/년), 산이면 금송리(435.5천m<sup>3</sup>/년) 순으로 나타나며, 단위면적당 이용량은 산이면 노송리(99.6천m<sup>3</sup>/년/km<sup>2</sup>)가 두 번째로 큰 산이면 상공리(66.9천m<sup>3</sup>/년/km<sup>2</sup>)보다 1.5배 정도 큰 것으로 확인되었다. 관정밀도의 경우 산이면 노송리(59.7공/km<sup>2</sup>), 산이면 상공리(34.9공/km<sup>2</sup>) 순으로 확인된다. 산이면 노송리, 상공리, 초송리 등의 경우 관정밀도, 총이용량, 단위면적당 이용량 등 모든 수량관련 수치가 다른 지역보다 상대적으로 높으므로 세심한 관리와 지속적인 관심이 요구된다.
- 마산면 산막리, 맵진리, 장촌리 등은 관정의 수량, 밀도, 이용량 등이 매우 적어 수량적인 지하수 상태는 매우 양호할 것으로 추정된다<표 2-2-7>.

<표 2-2-8> 지하수 개발·이용 항목에 따른 리별 순위

순위	총이용량 (천 m <sup>3</sup> /년)			단위면적당 이용량 (천 m <sup>3</sup> /년/km <sup>2</sup> )			관정수(공)			관정밀도 (공/km <sup>2</sup> )		
	산이	초송	705.1	산이	노송	99.6	산이	초송	430.0	산이	노송	59.7
2	산이	상공	444.7	산이	상공	66.9	산이	덕송	257.0	산이	상공	34.9
3	산이	금송	435.5	산이	대진	58.0	산이	금송	239.0	마산	학의	32.5
4	산이	덕송	416.5	산이	금송	56.3	마산	학의	236.0	산이	송석	32.2
5	산이	금호	402.9	산이	금호	54.7	산이	금호	233.0	마산	금호	31.7
6	산이	덕호	393.8	산이	부동	50.8	산이	상공	232.0	산이	금송	30.9
7	산이	대진	393.7	산이	덕호	47.6	산이	덕호	218.0	산이	대진	29.0
8	산이	부동	377.4	마산	송석	46.2	산이	부동	215.0	산이	부동	28.9
9	산이	진산	355.5	마산	학의	45.2	산이	진산	213.0	산이	덕호	26.3
10	마산	학의	328.3	산이	초송	41.6	산이	대진	197.0	산이	초송	25.4
11	산이	노송	316.8	산이	송천	36.1	산이	노송	190.0	산이	송천	23.7
12	마산	연구	274.4	마산	화내	33.4	산이	예정	158.0	마산	화내	21.2
13	산이	예정	231.3	산이	덕송	32.5	마산	송석	131.0	산이	덕송	20.1
14	마산	송석	188.1	산이	진산	29.0	마산	연구	130.0	마산	산막	18.5
15	산이	송천	164.5	산이	구성	28.5	산이	송천	108.0	산이	진산	17.4
16	마산	외호	143.4	마산	노하	27.1	마산	상등	105.0	마산	노하	15.8
17	마산	상등	142.3	마산	외호	25.6	마산	화내	90.0	산이	구성	15.1
18	마산	화내	141.5	마산	용전	22.1	마산	노하	76.0	산이	예정	14.7
19	산이	구성	135.9	산이	예정	21.6	산이	구성	72.0	마산	상등	14.6
20	마산	용전	130.2	마산	상등	19.8	마산	용전	64.0	마산	외호	11.3
21	마산	노하	130.1	마산	맹진	16.9	마산	외호	63.0	마산	용전	10.9
22	마산	산막	48.2	마산	산막	16.2	마산	산막	55.0	마산	맹진	8.4
23	마산	장촌	42.8	마산	연구	9.8	마산	맹진	21.0	마산	연구	4.6
26	마산	맹진	42.4	마산	장촌	7.6	마산	장촌	17.0	마산	장촌	3.0

## 부록 Ⅲ

### 지하수 특성



### 3. 지하수 특성

#### 3.1 지하수 수리특성

##### 3.1.1 수리특성 분석

##### 가. 수위변화 및 유동특성

□ 해산지구의 전체적인 지하수위 변화 및 유동방향을 파악하기 위하여 지하수 현장조사 시 파악된 관정 중 수위측정이 가능한 관정을 선정하여 지하수위를 조사하였다.

□ 해산지구의 지하수위는 지표하 평균 8.8m에 위치하고 있는 것으로 나타나며 최대값은 30.0m, 최소값은 0.8m로 나타난다. 지하수두는 해발고도 평균 4.3m에 위치하고 최대값은 43.4m, 최소값은 -27.9m로 해수면 보다 낮게 나타나는 지점도 존재한다. 해산지구 지형고도가 300m 이상인 지역도 있으나 지하수 관정이 대부분 평지에 분포하고 있어 지하수두 평균 및 최대가 낮게 나타난다<표 3-1-1>.

<표 3-1-1> 지하수위/수두 분포 현황

(단위 : m, GL-, EL+)

구분	개소	지하수위			지하수두		
		평균	최대	최소	평균	최대	최소
총 계	203	8.8	30.0	0.8	4.3	43.4	-27.9
마산면	55	10.6	30.0	2.1	6.4	43.4	-21.2
산이면	148	8.1	30.0	0.8	3.6	36.5	-27.9

※ 지하수위 : 지표면 기준(GL-), 지하수두 : 해수면 기준(EL+)

□ 조사지역 전체의 지하수 유동특성을 알아보기 위해서 지하수두 관측자료가 부족한 지점의 자료를 추정할 수 있는 크리깅 기법 중 공간분석통계기법(GeoSpatial Statistic Analysis)의 공동크리깅(Cokriging-Ordinary)으로 지하수두를 분석하였다.

□ 유동특성 분석을 위해서 203공에서 측정한 지하수두 자료와 부족한 지하수두 자료를 보완하기 위해서 지형고도 DEM에서 300m 간격으로 추출한 207개의 지형고도 자료를 사용하였다<표 3-1-2>.



□ 일반적으로 지형고도와 지하수두는 높은 상관관계를 가지며 본 조사지역 지하수두와 지형고도의 상관성을 파악하기 위해서 회귀분석을 실시하였다. 분석결과 지형고도와 지하수두의 상관성은 높은 것으로 나타났으며 선형 회귀선은  $y=0.6650x+10.1407$ , 결정계수는 0.5633이다<그림 3-1-1>.

<표 3-1-2> 지하수두 및 지형고도 자료통계

구분	평균(m)	중앙값(m)	최대(m)	최소(m)	표준편차(m)
지하수두	4.1	4.0	43.4	-27.9	9.7
지형고도	12.9	11.5	57.7	0.13	8.6

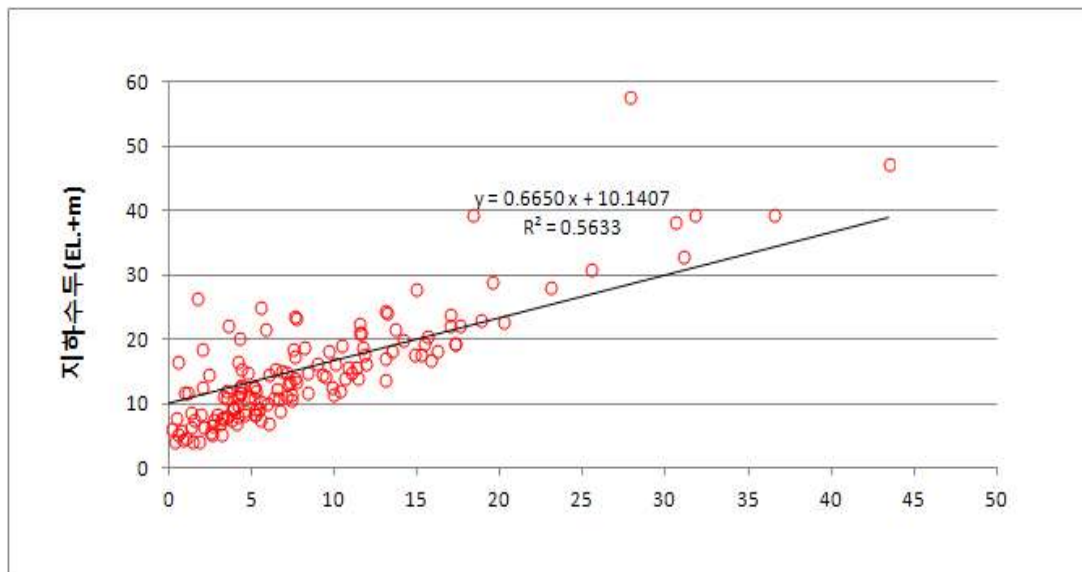

<그림 3-1-1> 지형고도와 지하수두 선형회귀분석

□ 공동크리깅(Cokriging) 분석 시 지하수두 및 지형고도 자료에 적용한 variogram model · sill · range · nugget · lag size · lag number · neighborhood number 등의 입력인자와 최종 모사치와 실측자료와의 통계 오차는 <표 3-1-3>과 같다.

<표 3-1-3> 공간분석통계 인자 및 결과

입력자료	model	Type	sill	range	lag size	No of lags	No. of neighbors
지하수두	Gaussian	Semivariogram	23.42	1222.11	350	12	5
		Covariance	25.70	2049.02	350	12	5
지형고도	Gaussian	Semivariogram	23.42	1222.11	350	12	5
		Covariance	25.70	2049.02	350	12	5
지형-수두	Gaussian	Crosscovariance	25.70	2049.02	350	12	5

Prediction Errors				
mean	RMS	ASE	MS	RMS-S
0.074	5.529	4.910	0.008	1.152

※ RMS : Root Mean Square, ASE : Average Standard Error, MS : Mean Standardized RMS-S : Root Mean Square Standardized

□ 조사지역의 예측 지하수두와 실측 지하수두 비교를 보면 고도 30m이상에서는 관측자료수가 부족하여 실측자료와 예측자료의 상관성이 급격히 떨어지는 경향이 나타난다<그림 3-1-2>. 이는 조사지역의 관측망이 주로 저지대에 분포하여 고지대의 관측자료가 상대적으로 부족하기 때문에 나타난 결과이다.

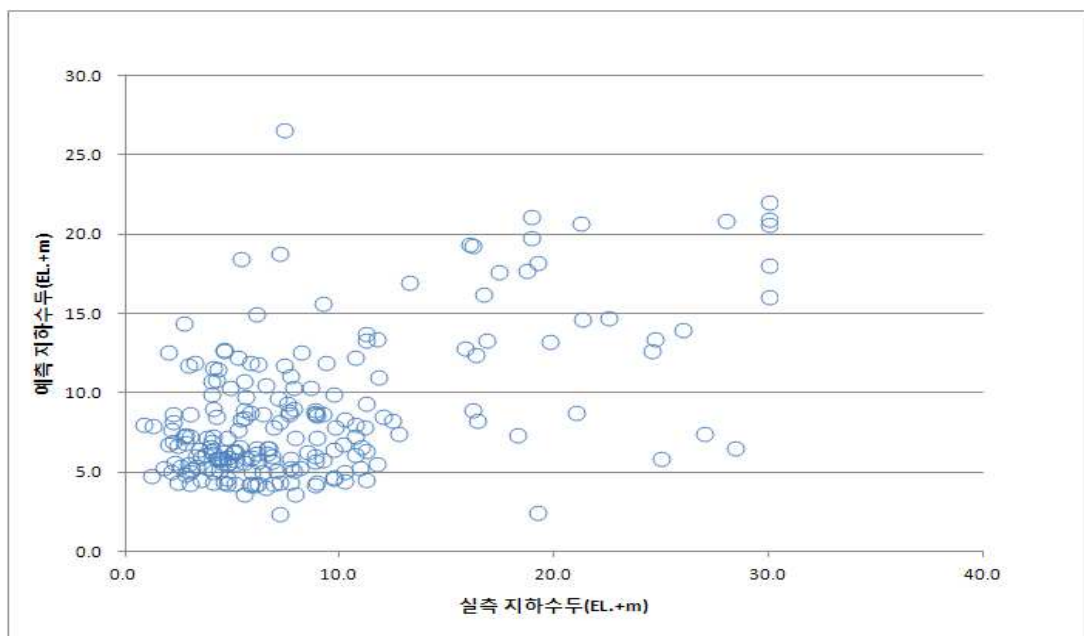

<그림 3-1-2> 실측 지하수두와 예측 지하수두

□ 조사지역의 지하수유동은 대체로 지형고도와 유사한 양상을 보이고 있다. 산막천, 옥천천, 해남천과 지류 주변 그리고 해안과 접한 지구경계 동쪽과 서쪽의 저지대에서는 지하수두가 낮게 형성되어 있으며 산지 인근에서는 산지고도와 유사한 양상으로 높게 형성되어있다<그림 3-1-3>.

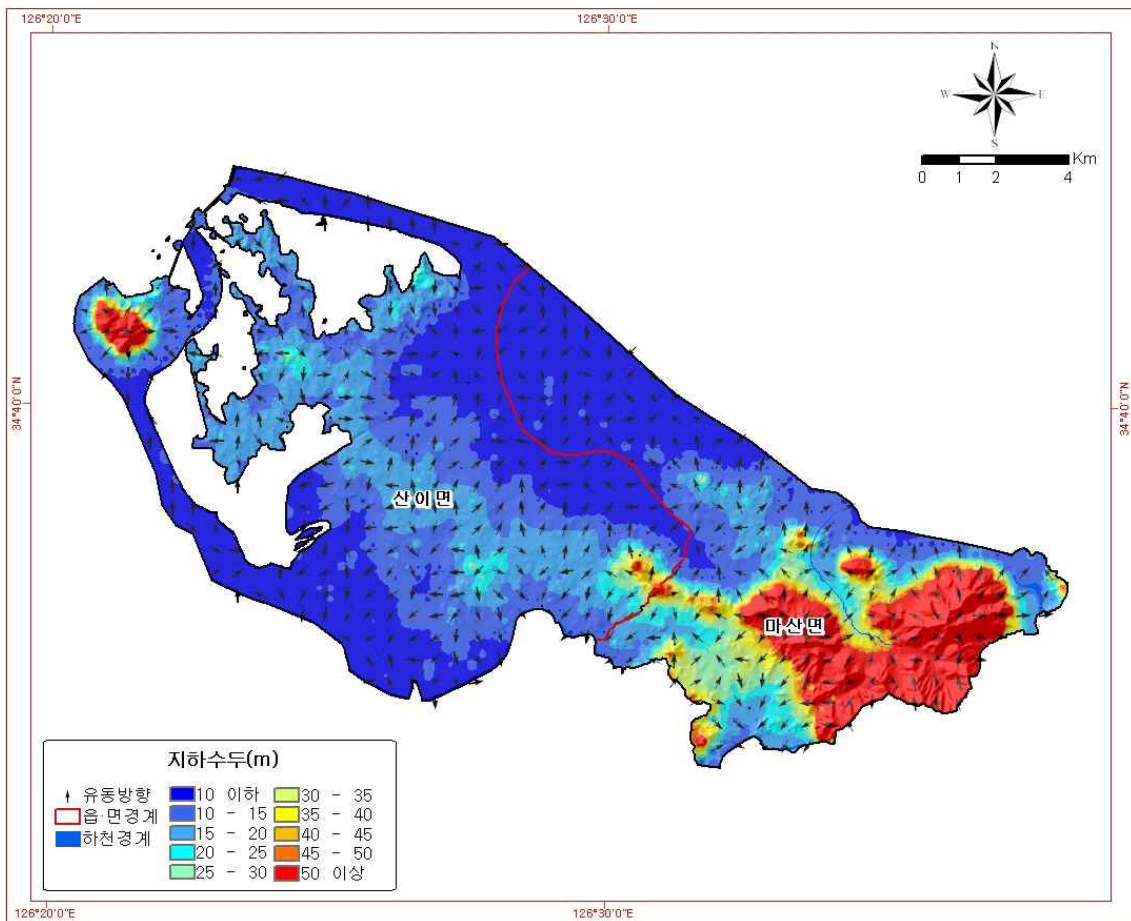

<그림 3-1-3> 지하수두 및 유동방향도

## 나. 수리특성

- 수맥조사, 지하수영향조사 등 기초자료를 종합하여 해산지구의 읍면별, 표준유역별, 지질별 수리특성을 조사하였다<표 3-1-4~7>.
- 신생대 제4기의 미고결퇴적물로 이루어져 있는 충적층은 지방하천 일대에 분포하고 있으며, 자갈, 모래, 점토 등으로 구성되어 있다. 충적층은 입자사이에 공극이 발달되어 있어 부존성은 비교적 양호하나 구성물질의 종류에 따라 대수성의 차이가 매우 크다는 특성을 지닌다.
- 해산지구 내 충적층 지하수는 주로 지표수 공급이 용이하지 않는 평야부 또는 곡간 협소한 평야부에서 주로 영농에 활용되고 있는 반면, 암반 지하수는 화강암 또는 화산암류가 분포하는 지역 중 풍화대 또는 파쇄대가 잘 발달한 지역에 많이 개발되어있다. 암반대수층의 수리특성은 암반 내에 발달한 절리, 파쇄대 및 단열구조 등의 2차공극과 지하수의 저류 및 유동에 관련되는 지질구조에 좌우되며, 조사지역의 암반지하수는 층리, 균열, 절리 및 단층 등 2차 공극을 따라 유동하는 열극형 지하수이다.
- 해산지구 읍면별 수리전도도, 투수량계수, 저류계수 등 수리상수들을 조사한 결과, 수리전도도는 평균 0.0606m/day, 투수량계수는 4.966m<sup>2</sup>/day, 저류계수는 1.65×10<sup>-3</sup>의 값을 갖는 것으로 확인되었다<표 3-1-4>. 수문 지질별 수리상수들에 대한 값은 <표 3-1-6>과 같다.
- 성과활용
  - DRASTIC(지하수 오염취약성평가) 입력자료 활용
  - 수리상수를 관정별, 지역별 및 지질별로 DB구축 ⇒ 지하수 모델링 입력자료 활용

<표 3-1-4> 읍면별 수리상수 분포현황

읍 면	심도 (m)	양수량 (m <sup>3</sup> /day)	수위(m)		대수층 두께(m)	수리전도도 (K, m/day)	투수량계수 (T, m <sup>3</sup> /day)	저류계수 (S)
			자연	안정				
해산지구						0.06060	4.966	0.00165
마산면	102	272	10.4	60.7	84.0	0.03500	2.950	0.00206
마산면	102	272	10.4	60.7	84.0	0.03500	2.950	0.00206
마산면	60	200	4.9	58.8	106.0	0.01800	1.972	0.00189
마산면	120	200	4.9	58.8	107.0	0.01800	1.972	0.00189
마산면	86	200	10.6	59.6	95.0	0.02400	2.267	0.00185
마산면	110	129	3.9	39.1	70.0	0.03000	3.344	0.00205
마산면	80	229	2.1	30.1	47.0	0.09900	4.645	0.00219
산이면	100	200	7.0	13.9	64.0	0.26900	17.225	0.00255
산이면	120	275	5.6	37.4	88.0	0.05500	4.812	0.00161
산이면	85	200	1.9	15.2	61.0	0.13650	8.324	0.00196
산이면	120	160	4.8	43.6	-	0.01950	2.638	0.00050
산이면	150	200	6.6	17.8	105.0	0.08000	8.363	0.00257
산이면	120	160	18.1	48.4	-	0.02500	3.376	0.00050
산이면	150	200	3.8	23.8	110.0	0.04500	4.974	0.00223
산이면	150	200	8.2	29.2	110.0	0.04600	5.072	0.00295
산이면	120	200	11.6	41.3	-	0.03200	4.319	0.00050
산이면	150	200	5.0	20.3	105.0	0.06800	7.102	0.00263
산이면	52	200	4.3	24.7	54.0	0.10560	5.703	0.00209
산이면	93	170	2.1	33.6	55.0	0.05900	3.248	0.00197
산이면	66	200	8.8	22.0	56.0	0.15700	8.790	0.00259
산이면	85	170	6.3	20.9	25.0	0.29550	7.388	0.00193
산이면	100	180	6.5	25.3	74.0	0.07480	5.536	0.00221
산이면	120	200	16.7	34.2	-	0.05180	6.987	0.00050
산이면	150	275	5.5	31.7	106.0	0.05100	5.401	0.00274
산이면	120	200	17.7	44.9	135.0	0.03320	4.482	0.00050

<표 3-1-4> 읍면별 수리상수 분포현황(계속)

읍 면	심도 (m)	양수량 (m <sup>3</sup> /day)	수위(m)		대수층 두께(m)	수리전도도 (K, m/day)	투수량계수 (T, m <sup>2</sup> /day)	저류계수 (S)
			자연	안정				
산이면	120	160	5.8	38.9	-	0.02650	3.583	0.00050
산이면	150	113	7.1	45.9	132.0	0.01200	1.610	0.00150
산이면	136	297	1.2	35.2	116.0	0.04200	4.838	0.00246
산이면	120	160	14.4	45.3	-	0.02400	3.237	0.00050
산이면	120	200	13.0	29.2	-	0.05700	7.690	0.00050
산이면	120	200	10.5	38.1	-	0.03350	4.519	0.00050
산이면	120	203	6.6	36.1	105.0	0.03600	3.745	0.00236
산이면	120	200	15.4	43.0	-	0.03300	4.558	0.00050
산이면	120	160	16.1	43.8	-	0.02650	3.576	0.00050
산이면	120	200	7.9	45.8	-	0.02540	3.427	0.00050

<표 3-1-5> 읍면별 수리상수 통계분석

구분	산술평균				기하평균		
	읍면동	심도(m)	양수량 (m <sup>3</sup> /day)	수리전도도 (K, m/day)	투수량계수 (T, m <sup>2</sup> /day)	수리전도도 (K, m/day)	투수량계수 (T, m <sup>2</sup> /day)
해산지구		108	204	0.07624	5.390	-2.90141	1.542
마산면		94	215	0.03700	2.871	-3.46978	1.012
산이면		114	199	0.09239	6.427	-2.66738	1.761

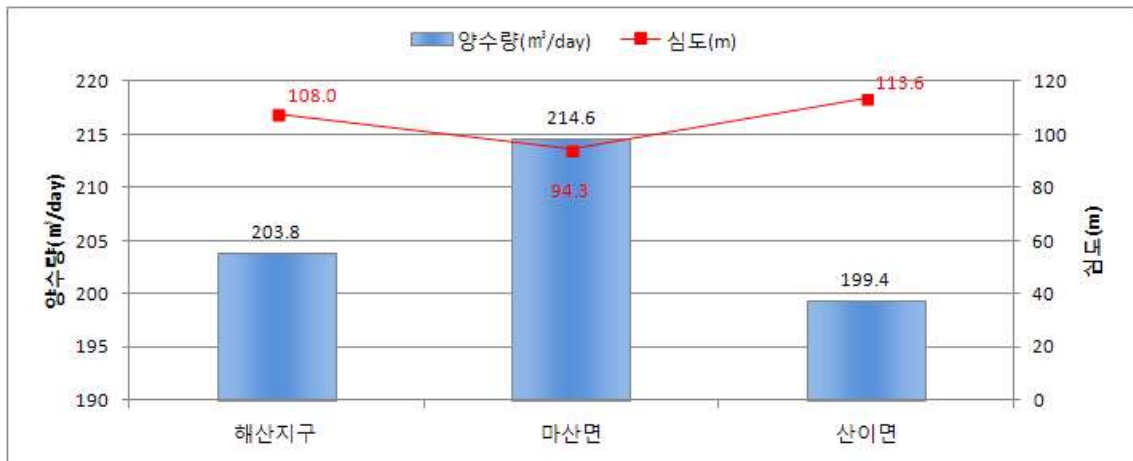

<그림 3-1-4> 읍면별 지하수 평균심도 및 양수량

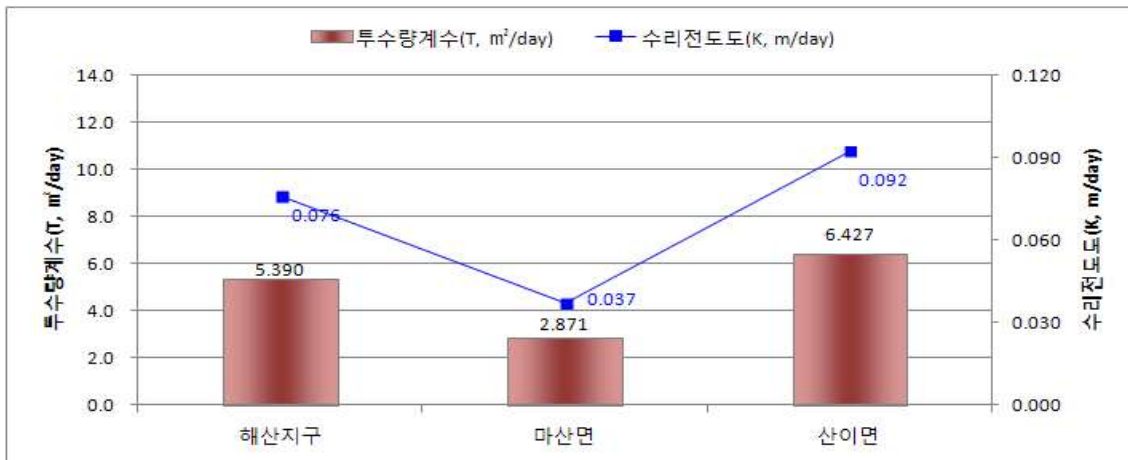

<그림 3-1-5> 읍면별 지하수 투수량계수 및 수리전도도(산술평균)

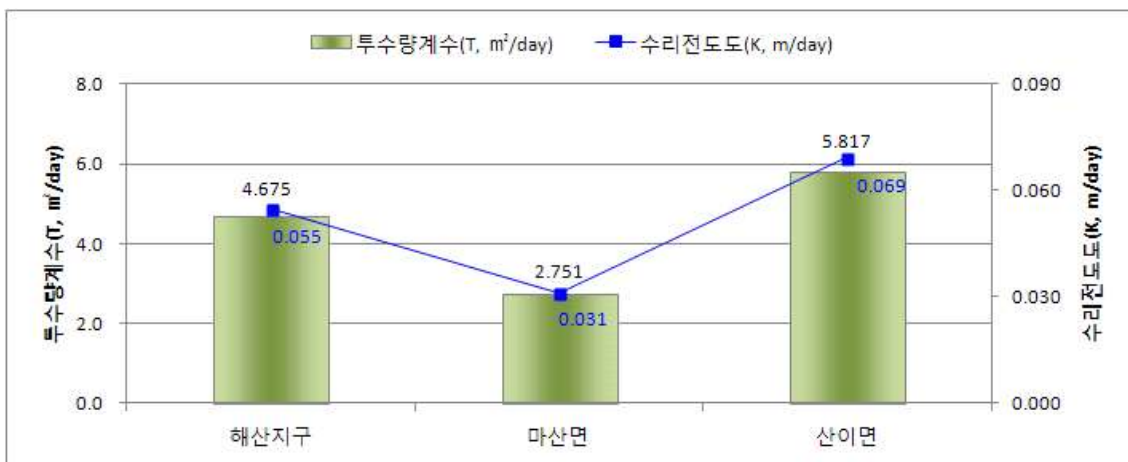

<그림 3-1-6> 읍면별 지하수 투수량계수 및 수리전도도(기하평균)

<표 3-1-6> 수문지질별 수리상수 분포현황

읍 면	심도 (m)	양수량 (m <sup>3</sup> /day)	수위(m)		대수층 두께(m)	수리전도도 (K, m/day)	투수량계수 (T, m <sup>3</sup> /day)	저류계수 (S)
			자연	안정				
해산지구						0.06060	4.966	0.00165
비다공질화산암	102	272	10.4	60.7	84.0	0.03500	2.950	0.00206
비다공질화산암	102	272	10.4	60.7	84.0	0.03500	2.950	0.00206
트라이아스기-쥬 <sup>1)</sup>	60	200	4.9	58.8	106.0	0.01800	1.972	0.00189
트라이아스기-쥬	120	200	4.9	58.8	107.0	0.01800	1.972	0.00189
트라이아스기-쥬	86	200	10.6	59.6	95.0	0.02400	2.267	0.00185
트라이아스기-쥬	110	129	3.9	39.1	70.0	0.03000	3.344	0.00205
트라이아스기-쥬	80	229	2.1	30.1	47.0	0.09900	4.645	0.00219
트라이아스기-쥬	100	200	7.0	13.9	64.0	0.26900	17.225	0.00255
트라이아스기-쥬	120	275	5.6	37.4	88.0	0.05500	4.812	0.00161
트라이아스기-쥬	85	200	1.9	15.2	61.0	0.13650	8.324	0.00196
트라이아스기-쥬	120	160	4.8	43.6	-	0.01950	2.638	0.00050
트라이아스기-쥬	150	200	6.6	17.8	105.0	0.08000	8.363	0.00257
트라이아스기-쥬	120	160	18.1	48.4	-	0.02500	3.376	0.00050
트라이아스기-쥬	150	200	3.8	23.8	110.0	0.04500	4.974	0.00223
트라이아스기-쥬	150	200	8.2	29.2	110.0	0.04600	5.072	0.00295
트라이아스기-쥬	120	200	11.6	41.3	-	0.03200	4.319	0.00050
트라이아스기-쥬	150	200	5.0	20.3	105.0	0.06800	7.102	0.00263
트라이아스기-쥬	52	200	4.3	24.7	54.0	0.10560	5.703	0.00209
트라이아스기-쥬	93	170	2.1	33.6	55.0	0.05900	3.248	0.00197
트라이아스기-쥬	66	200	8.8	22.0	56.0	0.15700	8.790	0.00259
트라이아스기-쥬	85	170	6.3	20.9	25.0	0.29550	7.388	0.00193
트라이아스기-쥬	100	180	6.5	25.3	74.0	0.07480	5.536	0.00221
트라이아스기-쥬	120	200	16.7	34.2	-	0.05180	6.987	0.00050
트라이아스기-쥬	150	275	5.5	31.7	106.0	0.05100	5.401	0.00274
트라이아스기-쥬	120	200	17.7	44.9	135.0	0.03320	4.482	0.00050

<sup>1)</sup>트라이아스기-쥬 = 트라이아스기-쥬라기 산성 관입화성암



<표 3-1-6> 수문지질별 수리상수 분포현황(계속)

읍 면	심도 (m)	양수량 (m <sup>3</sup> /day)	수위(m)		대수층 두께(m)	수리전도도 (K, m/day)	투수량계수 (T, m <sup>3</sup> /day)	저류계수 (S)
			자연	안정				
트라이아스기-쥬 <sup>1)</sup>	120	160	5.8	38.9		0.02650	3.583	0.00050
트라이아스기-쥬	150	113	7.1	45.9	132.0	0.01200	1.610	0.00150
트라이아스기-쥬	136	297	1.2	35.2	116.0	0.04200	4.838	0.00246
트라이아스기-쥬	120	160	14.4	45.3		0.02400	3.237	0.00050
트라이아스기-쥬	120	200	13.0	29.2		0.05700	7.690	0.00050
트라이아스기-쥬	120	200	10.5	38.1		0.03350	4.519	0.00050
트라이아스기-쥬	120	203	6.6	36.1	105.0	0.03600	3.745	0.00236
트라이아스기-쥬	120	200	15.4	43.0		0.03300	4.558	0.00050
트라이아스기-쥬	120	160	16.1	43.8		0.02650	3.576	0.00050
트라이아스기-쥬	120	200	7.9	45.8		0.02540	3.427	0.00050
트라이아스기-쥬	120	160	4.8	34.1		0.03500	4.730	0.00051
트라이아스기-쥬	150	333	5.6	30.7	108.0	0.06400	6.873	0.00279
트라이아스기-쥬	150	200	10.5	45.7	106.0	0.02700	2.869	0.00216
트라이아스기-쥬	130	218	8.0	41.3	118.0	0.03100	3.624	0.00152
트라이아스기-쥬	84	200	6.7	25.9	67.0	0.08800	5.920	0.00257

<sup>1)</sup>트라이아스기-쥬 = 트라이아스기-쥬라기 산성 관입화성암

<표 3-1-7> 수문지질별 수리상수 통계분석

구분	산술평균				기하평균		
	읍면동	심도(m)	양수량 (m <sup>3</sup> /day)	수리전도도 (K, m/day)	투수량계수 (T, m <sup>3</sup> /day)	수리전도도 (K, m/day)	투수량계수 (T, m <sup>3</sup> /day)
해산지구		108	204	0.07624	5.390	-2.90141	1.542
비다공질 <sup>1)</sup>		102	272	0.03500	2.950	-3.35241	1.082
트라이아 <sup>2)</sup>		109	198	0.07999	5.612	-2.86041	1.584

<sup>1)</sup>비다공질=비다공질 화산암, <sup>2)</sup>트라이아=트라이아스기-쥬라기 산성 관입화성암

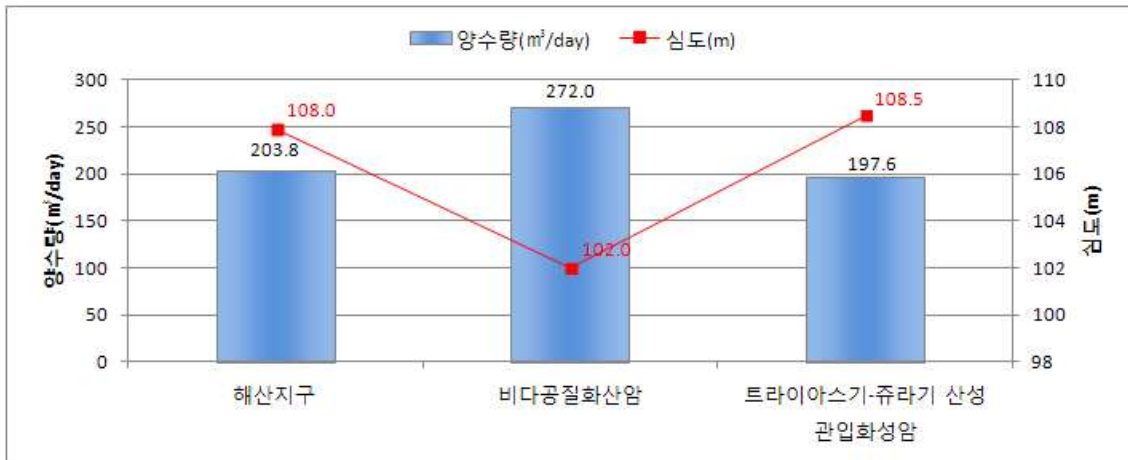

<그림 3-1-7> 수문지질별 지하수 평균심도 및 양수량

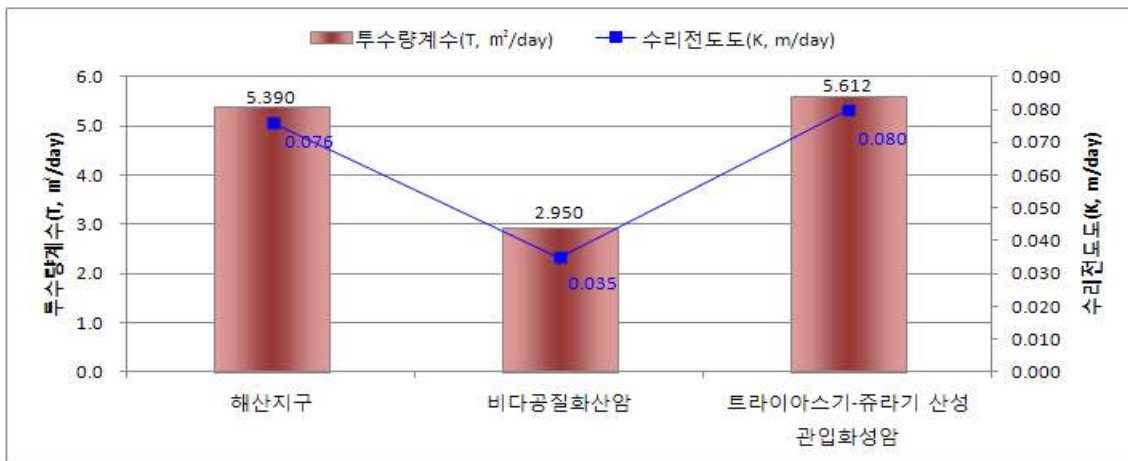

<그림 3-1-8> 수문지질별 투수량계수 및 수리전도도(산술평균)

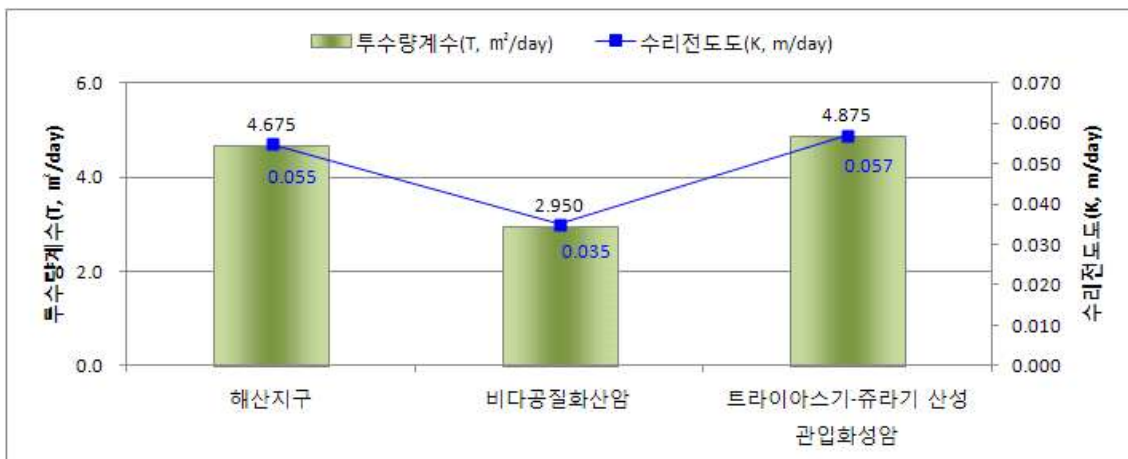

<그림 3-1-9> 수문지질별 투수량계수 및 수리전도도(기하평균)

### 3.1.2 부존특성

#### 가. 지하수 함양률 산정

- 지하수의 함양 및 수리특성 파악을 위하여 수자원단위지도의 표준유역을 조사지역 외곽경계로 수정하고 조사지역내 특성을 분석하였다.
- 해산지구의 지하수 함양률 산정은 국가지하수관리 기본계획(국토교통부, 2012), 전라남도 지하수관리계획(전라남도, 2009), 한국농어촌공사에서 운영 중인 지하수 자동관측망 자료를 활용한 수위강하곡선 분석결과의 평균값으로 함양률을 적용하였다.
- 국가지하수관리 기본계획에서는 조사지역의 중권역과 표준유역에 가장 가까운 관측소에서 산정한 함양률을 활용하였고, 전라남도 지하수관리계획에서는 중권역별 함양률을 활용하였으며, 지하수 기초조사 보고서에서는 각종 분석기법으로 산정한 함양률의 평균을 활용하였다<표 3-1-8~9, 그림 3-1-10>.

<표 3-1-8> 국가지하수관측망 지하수 함양률

관측소	X(중부원점)	Y(중부원점)	함양률	대권역	중권역
해남해남	162468.8405	218104.9722	7.55	영산강남해	영암방조제
목포용당	144279.5603	246361.5592	14.87	영산강서해	와탄천

※국가지하수관리 기본계획(국토교통부, 2012)

<표 3-1-9> 해산지구 지하수 함양률

(단위 : %)

중권역	표준유역	지하수관리계획		지하수위 강하법	적용 함양률
		국가	전라남도		
영암방조제	금호방조제	7.55	9.16	13.19	9.97
	영암방조제	7.55	9.16	13.19	9.97
	해남방조제	7.55	9.16	13.19	9.97

※자료출처: 국가지하수정보센터(<https://www.gims.go.kr>)



<그림 3-1-10> 조사지역 인근 국가지하수 관측망 현황

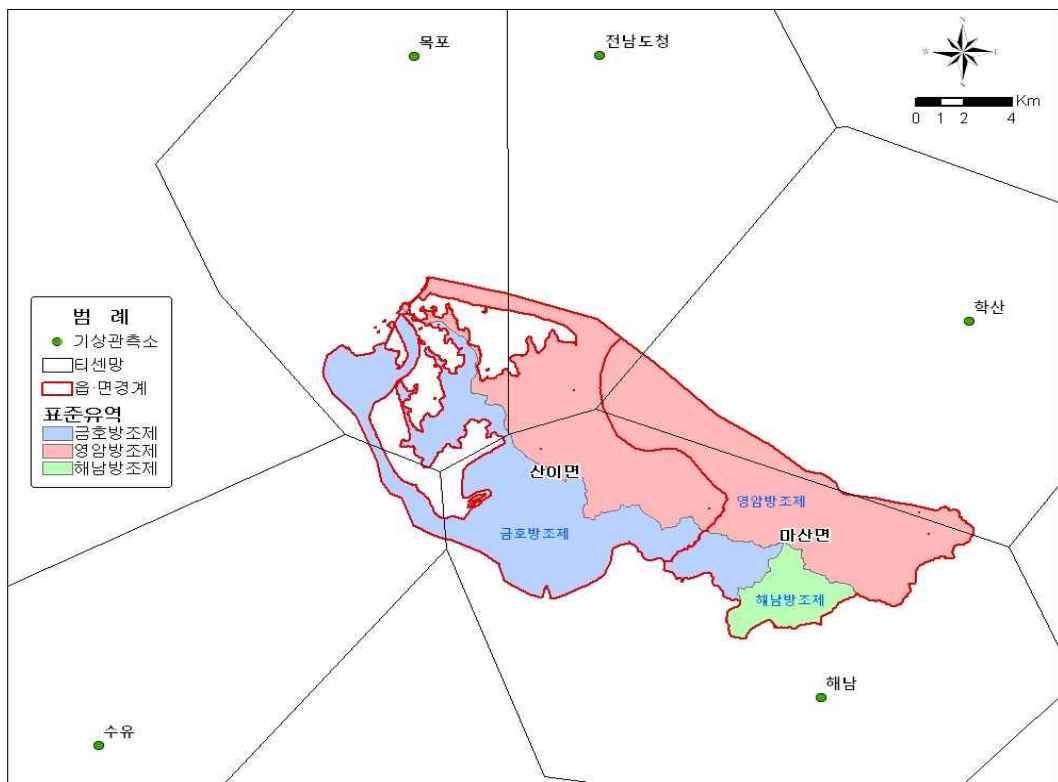

<그림 3-1-11> 조사지역 Thiessen망도

## 나. 면적평균 강수량 산정

□ 일반적으로 기상관측소의 강수량은 특정 지점에 한하여 얻어지는 자료로 점(point)강수량을 나타낸다. 이를 면적평균 강수량으로 변환하기 위해서는 해당지역을 대표할 수 있는 평균면적과 조사지역 주변의 여러 기상관측소로부터 얻어진 다년간의 평균강수량 자료를 이용하여 재산정한다. 특정지역의 강수량을 산정하는 방법에 대해서는 여러 가지 논의가 있으나, 보편적으로 산술평균법, Thiessen법, 등우선법 및 삼각법등이 사용되고 있으며, 본 조사에서는 Thiessen 면적평균강수량을 이용하여 산출하였다 <표 3-1-10, 그림 3-1-11>.

<표 3-1-10> 표준유역별 Thiessen계수 산정

표준유역명	관측소명	지배면적(km <sup>2</sup> )	Thiessen계수
금호방조제	목포	20.06	0.29203
	수유	3.87	0.05630
	전남도청	0.01	0.00008
	해남	44.77	0.65159
영암방조제	목포	6.09	0.05657
	전남도청	19.68	0.18289
	학산	17.33	0.16106
	해남	64.52	0.59948
해남방조제	해남	11.43	1.00000

\* 자료출처: 표준유역(한강홍수통제소 하천정보센터)

조사지역 티센망도에 의한 티센계수와 상이할 수 있음.

<표 3-1-11> 표준유역 면적평균강수량 산정-금호방조제 (단위 : mm)

연도	1월	2월	3월	4월	5월	6월	7월	8월	9월	10월	11월	12월	계
1986	23.5	36.3	57.9	45.7	123.3	329.1	207.4	301.7	222.2	81.0	17.5	60.0	1,505.6
1987	61.2	38.9	79.5	85.0	75.6	106.1	498.3	347.2	75.5	40.8	59.4	5.0	1,472.5
1988	16.8	14.0	66.9	63.6	118.1	151.9	96.7	143.3	23.1	3.6	20.4	17.2	735.6
1989	115.1	104.0	54.5	26.7	70.9	237.6	351.2	218.5	183.7	14.8	56.0	4.1	1,437.1
1990	34.0	110.8	56.3	129.1	116.2	255.3	266.0	146.2	90.8	23.4	61.2	15.8	1,305.1
1991	31.5	37.3	107.8	103.9	38.2	224.7	337.9	141.8	108.6	4.1	25.3	35.6	1,196.7
1992	20.0	32.8	101.7	68.1	112.8	28.5	101.0	153.8	184.5	4.4	34.0	41.1	882.7
1993	26.2	58.4	57.3	31.4	93.7	159.2	131.9	447.3	24.8	52.4	95.2	19.9	1,197.7
1994	22.3	28.0	25.3	46.9	92.9	75.3	31.6	279.0	26.2	143.8	46.6	30.2	848.1
1995	41.8	34.6	39.0	102.9	63.1	128.5	120.0	87.1	43.8	22.5	27.2	13.0	723.5
1996	35.2	15.3	142.5	39.9	32.8	250.4	217.3	104.8	58.1	63.2	65.9	38.6	1,064.0
1997	6.3	15.3	85.3	93.1	82.8	159.4	255.5	244.9	18.7	6.9	141.2	74.5	1,183.9
1998	46.8	39.3	94.6	127.7	93.4	382.0	216.6	177.1	358.5	46.3	27.8	4.4	1,614.5
1999	40.2	26.9	137.4	60.1	106.0	121.1	316.0	329.9	310.0	97.4	23.6	13.6	1,582.2
2000	16.4	5.2	21.7	6.8	42.3	236.4	215.1	356.7	263.8	26.0	45.3	3.8	1,239.5
2001	45.0	79.7	20.5	30.8	27.6	263.7	124.7	96.7	53.9	65.3	14.4	46.3	868.6
2002	50.5	16.4	46.6	108.5	61.0	94.3	250.5	476.0	80.9	40.7	26.1	26.7	1,278.2
2003	44.1	49.2	73.3	184.9	166.4	130.5	371.5	288.3	178.6	33.5	51.4	16.3	1,588.0
2004	32.9	40.8	38.1	61.7	88.9	178.3	300.1	339.6	227.9	1.1	42.0	22.3	1,373.7
2005	14.0	35.4	55.7	69.6	71.7	153.4	193.2	258.9	41.3	13.7	64.7	36.9	1,008.5
2006	17.2	36.6	27.2	111.8	222.2	221.6	344.2	139.4	65.6	27.5	34.0	43.3	1,290.6
2007	10.5	69.5	127.9	30.5	106.7	31.5	209.7	221.6	435.7	75.1	2.8	45.5	1,367.0
2008	49.0	15.4	60.6	47.5	175.2	318.8	104.7	96.7	34.3	26.9	34.9	14.0	978.0
2009	15.1	50.9	59.0	70.3	115.7	95.6	500.2	96.6	52.9	70.5	19.8	28.2	1,174.8
2010	40.6	110.9	104.1	149.2	132.4	91.7	199.5	301.6	100.1	46.3	9.8	37.2	1,323.4
2011	6.5	60.4	29.3	118.0	97.9	180.8	236.0	249.4	35.0	26.9	152.3	13.7	1,206.2
2012	13.5	35.6	129.8	151.3	34.7	49.8	254.1	429.7	298.5	53.4	50.7	70.3	1,571.5
2013	15.9	52.1	92.6	56.7	149.4	78.5	213.8	182.8	125.0	12.5	92.7	15.7	1,087.7
2014	17.7	20.3	86.8	74.3	92.1	67.4	120.8	314.6	88.5	94.4	87.5	70.6	1,135.1
2015	34.2	23.4	30.8	170.2	90.6	147.3	201.7	134.3	72.6	68.7	86.1	56.7	1,116.7
평균	31.5	43.1	70.3	82.2	96.5	165.0	232.9	236.8	129.4	42.9	50.5	30.7	1,211.9

<표 3-1-12> 표준유역 면적평균강수량 산정-영암방조제 (단위 : mm)

연도	1월	2월	3월	4월	5월	6월	7월	8월	9월	10월	11월	12월	계
1986	23.6	36.6	58.4	45.7	122.8	328.1	205.3	297.1	221.9	81.0	17.6	60.3	1,645.8
1987	61.1	38.9	79.4	84.0	76.0	160.1	496.5	346.7	74.2	41.1	59.8	5.0	1,689.6
1988	16.9	14.1	66.6	63.0	118.4	151.6	98.4	140.7	23.1	3.6	20.4	17.3	919.9
1989	115.3	104.0	54.4	26.7	70.7	235.4	353.5	217.6	183.3	14.9	56.0	4.2	1,370.6
1990	34.1	110.4	56.1	127.4	116.1	252.5	266.4	145.9	90.7	23.7	60.8	15.8	1,496.4
1991	31.5	37.4	107.9	104.2	37.6	223.1	338.3	142.8	108.5	4.2	25.2	35.3	1,354.4
1992	19.9	32.7	101.4	67.7	111.4	28.1	101.1	153.4	182.9	4.4	33.8	41.3	1,074.6
1993	26.2	58.4	57.3	31.0	93.7	157.4	133.2	445.5	25.0	52.7	95.6	19.9	1,565.5
1994	22.4	27.9	24.9	46.3	92.2	75.6	31.2	276.2	262.2	143.8	46.7	30.4	1,059.5
1995	41.5	34.5	38.7	101.8	62.9	128.8	119.6	86.4	43.5	22.2	27.0	13.0	818.0
1996	35.0	15.3	142.1	39.6	32.5	251.5	216.4	103.9	59.3	63.0	65.8	38.4	1,186.4
1997	6.2	15.2	84.8	92.3	82.7	159.1	255.4	245.4	18.9	7.0	141.2	74.6	1,355.1
1998	47.0	39.4	94.2	127.4	94.1	382.2	215.2	176.3	356.7	46.4	27.8	4.4	1,774.3
1999	40.2	27.1	137.7	60.0	106.3	121.1	314.8	328.3	310.4	97.6	23.3	13.7	1,906.5
2000	10.6	3.6	17.1	5.8	43.0	235.7	213.7	356.9	255.2	23.1	42.7	2.5	1,262.9
2001	45.2	78.7	18.9	30.4	25.5	259.8	112.8	94.8	58.7	66.1	12.6	46.1	838.5
2002	51.2	15.9	43.4	102.2	56.3	89.2	222.1	457.1	69.8	40.6	26.5	25.9	1,802.3
2003	44.7	48.2	63.8	180.4	147.7	122.1	370.9	279.6	165.5	32.9	47.3	15.3	2,077.0
2004	33.2	40.6	34.8	63.9	81.5	168.1	284.1	299.8	211.9	0.8	36.8	17.5	1,558.0
2005	10.1	34.0	49.6	60.8	66.2	151.6	180.4	235.4	43.3	12.2	61.5	25.3	1,337.1
2006	16.8	37.6	24.1	92.2	189.8	192.8	336.5	152.5	54.0	23.6	30.8	41.8	1,602.2
2007	9.1	65.8	119.0	27.3	104.9	28.2	195.6	195.2	383.0	67.7	1.9	41.3	1,803.9
2008	49.4	12.2	46.8	32.8	155.6	277.3	96.9	83.6	21.7	22.1	26.5	10.3	944.7
2009	11.1	44.4	50.7	56.3	103.3	93.6	469.1	84.1	40.0	61.5	18.4	24.4	1,286.2
2010	33.3	102.9	87.8	129.3	113.4	73.5	181.0	277.1	99.9	38.7	10.3	32.2	1,533.2
2011	3.4	60.1	26.0	106.1	94.1	173.9	244.5	233.5	29.3	22.6	137.9	9.1	1,716.1
2012	11.6	23.9	116.4	117.7	29.0	40.5	223.3	364.6	246.9	50.0	40.2	61.9	1,791.9
2013	16.0	48.7	91.9	54.9	142.4	78.5	209.8	192.0	118.5	17.5	92.2	14.6	1,077.1
2014	17.6	19.4	89.5	72.0	96.7	71.9	128.6	317.3	97.5	93.6	90.4	65.2	1,159.7
2015	32.6	23.4	31.8	171.6	97.4	141.4	215.5	141.1	73.6	70.7	88.1	57.4	1,144.7
평균	30.6	41.7	67.2	77.4	92.1	160.0	227.7	229.0	123.1	41.6	48.8	28.8	1,168.0

<표 3-1-13> 표준유역 면적평균강수량 산정 - 해남방조제 (단위 : mm)

연도	1월	2월	3월	4월	5월	6월	7월	8월	9월	10월	11월	12월	계
1986	21.6	29.5	50.0	50.5	132.9	349.0	248.9	386.9	229.5	82.9	19.6	55.9	1,645.8
1987	65.0	39.1	79.7	100.9	71.7	108.7	537.0	361.3	99.7	36.2	50.0	3.9	1,689.6
1988	14.3	11.7	76.2	75.9	114.5	159.5	64.8	196.4	26.0	4.8	21.5	18.9	919.9
1989	112.6	108.1	54.9	28.0	76.6	277.6	307.4	238.2	197.2	16.8	56.8	2.8	1,370.6
1990	31.7	124.6	63.3	164.8	121.3	306.0	258.2	151.3	98.9	18.2	66.8	16.4	1,496.4
1991	30.7	35.5	106.5	96.7	47.6	260.4	327.9	119.5	108.0	3.0	26.6	35.9	1,354.4
1992	20.4	35.7	107.2	75.7	140.7	36.3	99.1	162.1	216.8	3.6	37.9	39.3	1,074.6
1993	28.4	57.7	59.0	41.4	93.7	198.4	107.1	478.8	21.5	48.1	91.6	21.0	1,565.5
1994	18.9	32.6	31.8	59.1	105.5	72.0	42.5	333.3	25.6	142.2	45.4	24.6	1,059.5
1995	44.4	37.1	46.0	122.9	70.0	119.7	128.8	101.5	51.3	30.5	32.2	13.0	818.0
1996	35.5	12.6	151.0	48.8	36.8	227.8	234.3	122.7	34.5	70.6	65.6	41.5	1,186.4
1997	6.0	17.4	95.7	113.2	86.6	168.9	256.9	238.1	16.1	7.1	147.1	72.8	1,355.0
1998	43.7	34.6	104.8	134.7	82.7	383.2	243.8	191.3	394.2	44.5	25.8	4.0	1,774.3
1999	39.7	23.6	130.6	63.2	100.4	121.3	346.7	364.9	303.9	94.0	29.3	8.9	1,906.5
2000	25.3	8.4	33.1	8.6	40.6	243.2	226.3	367.1	297.1	32.7	50.2	6.0	1,262.9
2001	43.1	80.1	24.9	31.7	32.2	278.0	138.9	97.9	41.5	58.2	20.0	47.6	838.5
2002	53.5	18.5	60.6	127.2	68.7	107.2	344.2	564.8	100.8	36.9	24.4	31.1	1,802.3
2003	44.0	54.8	97.1	195.1	220.9	152.9	368.8	282.3	215.4	34.0	62.6	17.3	2,077.0
2004	33.4	43.8	50.7	60.6	112.1	193.5	310.3	429.5	275.8	0.6	57.6	29.5	1,558.0
2005	21.8	38.2	68.7	99.0	85.2	138.4	224.4	360.8	26.6	15.1	77.7	59.0	1,337.1
2006	16.1	40.1	29.6	122.4	235.2	257.2	363.3	136.1	78.0	38.8	33.0	40.0	1,602.2
2007	135.	60.3	158.1	43.1	81.7	28.2	229.9	232.7	497.3	68.8	3.0	48.1	1,803.9
2008	44.1	16.8	62.6	56.5	195.6	344.7	126.6	123.0	33.4	34.2	40.9	20.4	944.7
2009	12.1	61.2	68.7	87.0	137.1	82.2	549.2	95.8	57.1	82.1	18.2	31.5	1,286.2
2010	50.4	128.0	122.3	163.5	156.4	114.8	179.1	350.5	121.5	52.6	10.8	51.6	1,533.2
2011	5.6	67.0	35.5	141.1	95.5	243.4	281.7	334.6	61.3	33.1	185.2	13.4	1,716.1
2012	14.4	47.2	151.2	188.3	30.7	54.6	236.7	485.6	304.5	55.5	50.9	76.3	1,791.0
2013	16.3	52.1	103.0	63.1	145.8	74.8	212.2	187.1	109.6	10.1	88.9	15.1	1,078.1
2014	20.2	22.6	85.4	75.2	102.5	67.3	116.5	347.2	96.5	93.5	84.5	64.5	1,175.9
2015	31.3	22.0	29.4	173.2	95.4	165.0	224.3	155.7	67.9	63.3	77.4	52.8	1,157.7
평균	31.9	45.4	77.9	93.7	103.9	177.8	244.5	266.6	140.3	43.7	53.4	32.1	1,311.2



다. 지하수 함양률 산정

- 지하수 수위 수문곡선은 시간경과에 따른 지하수 수위의 변동을 나타내는 곡선이다. 지하수 수위 변동요인 중 지하수 수위 상승에 가장 중요한 영향을 미치는 것은 강수의 지하 침투에 의한 지하수 함양이며, 수위 강하에 가장 큰 역할을 하는 것은 하천 배수에 의한 기저유출이다. 실제로 수위상승기간의 수문곡선은 강수의 유형과 침투 특성에 따라 좌우되기 때문에 일정한 유형이 없지만 수위강하 기간에는 일정한 하강곡선 형태를 보여준다. 하강직선의 기울기는 대수층의 배수와 관련된 상수로서 대수층의 특성을 나타내는 것이므로 이를 분석하면 해당 지역의 대수층 비산출율과 지하수 함양계수를 구할 수 있다.
- 금번 조사에서는 농촌지하수관리관측망 삼호1(암반)의 최근 지하수위 관측자료(2015.08~2016.07)와 강수량 자료를 이용하였다.
- 무강우 상태를 보인 일정기간 동안의 자료를 이용하여 회귀곡선을 작성하고 이를 통해 기울기와 지수승을 산출하여 함양률을 산정하였다. 본 조사 지구의 함양률은 13.19%이다<그림 3-1-12>.

구분	내용	결과
$S_{30}$	$S_m(1 - e^{-30k})$	0.4100
$S_m$	지하수위 최대강하	0.4500
K	추세선 기울기	0.0810
$\alpha$	$C \cdot (S_{30}/S_m)$	0.1319

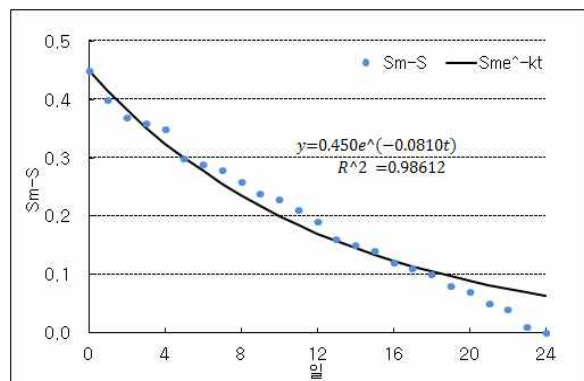

<그림 3-1-12> 지하수 수위 무강우 일수 산정 및 감수곡선

라. 지하수 함양량 산정

□ 해산지구에서 산정된 30년 면적평균 강수량과 각 분석방법별 함양률 평균 값을 이용하여 표준유역별, 읍면별, 리별 함양량을 계산하였다. 적용된 함양률은 금호방조제 9.97%, 영암방조제 9.97%, 해남방조제 9.97%이다. 각각의 함양률, 면적평균강수량, 표준유역 면적을 이용하여 함양량을 계산한 결과, 영암방조제가 12,528.77천m<sup>3</sup>/년으로 크며 금호방조제, 해남방조제 순으로 나타났다<표 3-1-14, 그림 3-1-13>.

<표 3-1-14> 유역별 지하수 함양량

(단위 : 천m<sup>3</sup>/년)

구 분	면 적 (km <sup>2</sup> )	면적평균 강수량(mm/년)	국가지하수 관리계획	전남지하수 관리계획	지하수위 강하법	적용함양량
해산지구	187.76	1,230.36	16,908.87	20,514.60	29,540.13	22,321.20
금호 방조제	68.70	1,211.89	6,286.14	7,626.62	10,982.01	8,298.26
영암 방조제	107.62	1,168.02	9,490.86	11,514.74	16,580.72	12,528.77
해남 방조제	11.43	1,311.18	1,131.87	1,373.24	1,977.41	1,494.17

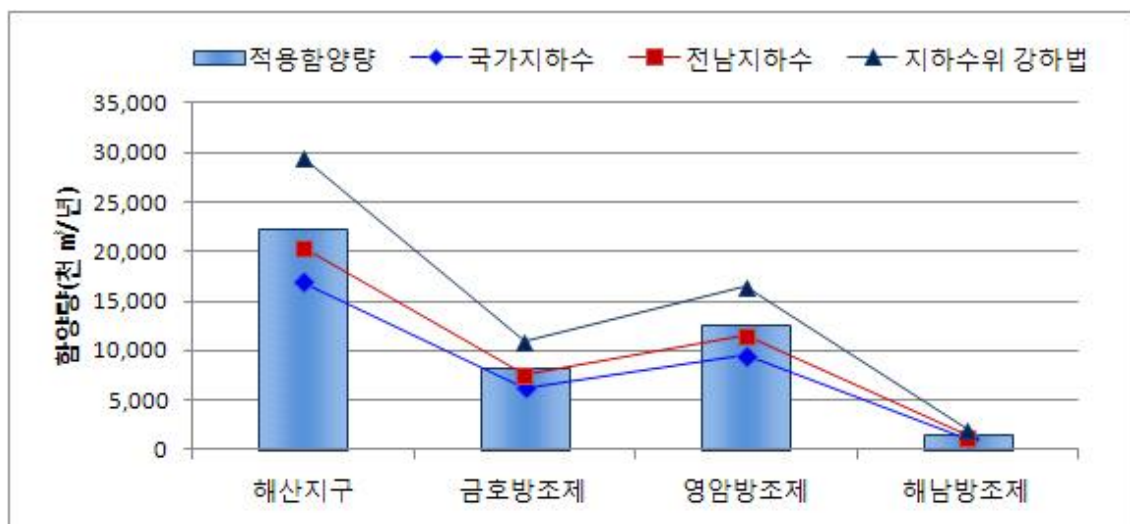

<그림 3-1-13> 표준유역별 지하수 함양량

□ 조사지역의 읍면별 함양량을 분석결과 산이면이 13,017.31천m<sup>3</sup>/년으로 가장 많은 함양량을 보이고, 마산면이 9,314.62천m<sup>3</sup>/년으로 적은 함양량을 보이는 것으로 분석되었다<표 3-1-15, 그림 3-1-14>.

<표 3-1-15> 읍면별 지하수 함양량

(단위 : 천m<sup>3</sup>/년)

구 분	면 적 (km <sup>2</sup> )	면적평균 강우량(mm/년)	국가지하수 관리계획	전남지하수 관리계획	지하수위 강하법	적용함양량
해산지구	187.76	1,230.36	16,911.34	20,517.59	29,544.44	22,331.93
마산면	78.28	1,193.49	7,053.69	8,557.85	12,322.94	9,314.62
산이면	109.48	1,192.59	9,857.65	11,959.74	17,221.50	13,017.31

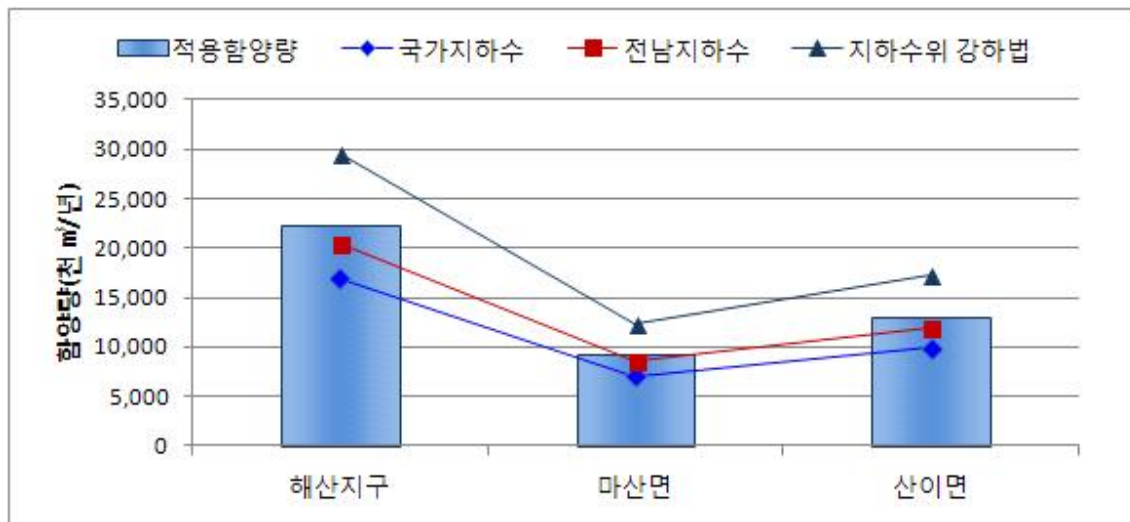

<그림 3-1-14> 읍면별 지하수 함양량

□ 조사지역의 리별 함양량을 분석결과 마산면 멩진리, 산막리, 송석리, 산이면 노송리 등이 500천m<sup>3</sup>/년 이하의 낮은 함양량을 갖는 것으로 확인되었다<표 3-1-16>.

<표 3-1-16> 리별 지하수 함양량

(단위 : 천㎥/년)

구 분	면 적 (km <sup>2</sup> )	면적평균 강우량(mm/년)	적용 함양률	적용 함양량	
해산지구	187.76	1,230.36	9.97	22,331.93	
마산면	노하리	4.80	1,193.49	9.97	571.16
	맹진리	2.50	1,193.49	9.97	297.48
	산막리	2.97	1,193.49	9.97	353.40
	상등리	7.18	1,193.49	9.97	854.36
	송석리	4.07	1,193.49	9.97	484.29
	연구리	28.13	1,193.49	9.97	3,347.22
	외호리	5.60	1,193.49	9.97	666.35
	용전리	5.88	1,193.49	9.97	699.67
	장촌리	5.65	1,193.49	9.97	672.30
	학의리	7.26	1,193.49	9.97	863.87
	화내리	4.24	1,193.49	9.97	504.52
산이면	구성리	4.77	1,192.59	9.97	567.16
	금송리	7.73	1,192.59	9.97	919.11
	금호리	7.36	1,192.59	9.97	875.11
	노송리	3.18	1,192.59	9.97	378.11
	대진리	6.79	1,192.59	9.97	807.34
	덕송리	12.81	1,192.59	9.97	1,523.12
	덕호리	8.28	1,192.59	9.97	984.50
	부동리	7.43	1,192.59	9.97	883.44
	상공리	6.65	1,192.59	9.97	790.69
	송천리	4.56	1,192.59	9.97	542.19
	예정리	10.73	1,192.59	9.97	1,275.81
진산리	12.25	1,192.59	9.97	1,456.54	
초송리	16.94	1,192.59	9.97	2,014.19	

마. 지하수 개발가능량 산정

1) 유역별 개발가능량 분석

□ 개발가능량은 실측되지 않은 여러 항목을 간접적인 방법에 의해 추정하는 것으로 본 보고서에서는 10년 빈도 가뭄강수량을 산정한 후 함양률과 면적을 계산하여 산정하였다. 유역별 개발가능량 대비 이용량은 금호방조제에서 48.40%로 가장 높고, 영암방조제 39.62%, 해남방조제가 31.26%로 낮다. 지구 전반적인 개발가능량 대비 이용량은 42.63%로 비교적 낮은 수치를 나타내며, 향후 지하수개발에 여유가 있는 것으로 판단된다<표 3-1-17, 그림 3-1-15>.

$$\text{※ 10년빈도 가뭄강수량}(X) \leq (-1.28 \times \text{표준편차}) + \text{평균강우량}$$

<표 3-1-17> 유역별 지하수 개발가능량

유역	면적 (km <sup>2</sup> )	10년빈도 가뭄강수량 (mm/년)	함양량 (천m <sup>3</sup> /년)	지하수이용량 (천m <sup>3</sup> /년)	개발가능량 (천m <sup>3</sup> /년)	이용량/개발가능량 (%)
해산지구	187.76	800.32	22,321.20	6,385.23	14,976.72	42.63
금호방조제	68.70	890.13	8,298.26	2,950.28	6,095.05	48.40
영암방조제	107.62	734.65	12,528.77	3,121.91	7,880.19	39.62
해남방조제	11.43	878.83	1,494.17	313.04	1,001.48	31.26

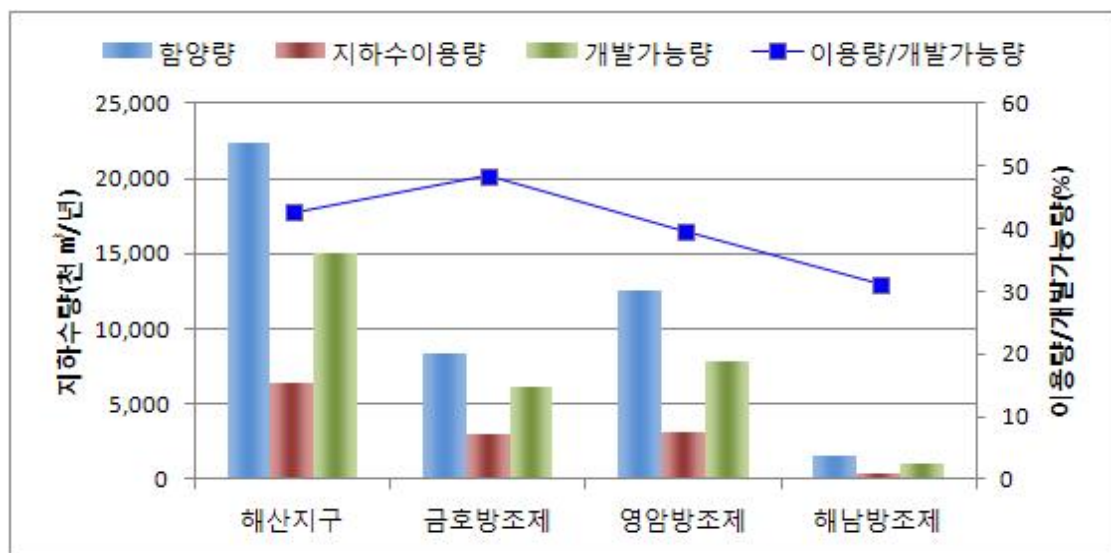

<그림 3-1-15> 표준유역별 지하수 이용량 및 개발가능량

2) 읍면별 개발가능량 분석

□ <표 3-1-18>과 <그림 3-1-16>은 읍면별 지하수 함양량, 지하수 이용량, 개발가능량, 개발가능량 대비 이용량 관계에 대하여 보여주고 있다. 해산지구의 지하수 함양량은 22,331.93천m<sup>3</sup>/년이고, 지하수 이용량은 6,385.23천m<sup>3</sup>/년, 개발가능량은 14,992.16천m<sup>3</sup>/년으로 분석되어 개발가능량 대비 이용량은 42.59%인 것으로 분석되었다.

□ 읍면별 개발가능량 대비 이용량 비율은 26.76~53.22%의 범위를 나타냄.

- ┌ 최대 : 산이면 53.22%
- └ 최소 : 마산면 26.76%

<표 3-1-18> 읍면별 지하수 개발가능량 산정

읍 면	면 적 (km <sup>2</sup> )	10년빈도 가뭄강수량 (mm)	함양량 (천m <sup>3</sup> /년)	지하수이용량 (천m <sup>3</sup> /년)	개발가능량 (천m <sup>3</sup> /년)	이용량/개발가능량 (%)
해산지구	187.76	800.88	22,331.93	6,385.23	14,992.16	42.59
마산면	78.28	771.74	9,314.62	1,611.67	6,023.07	26.76
산이면	109.48	821.71	13,017.31	4,773.56	8,969.09	53.22

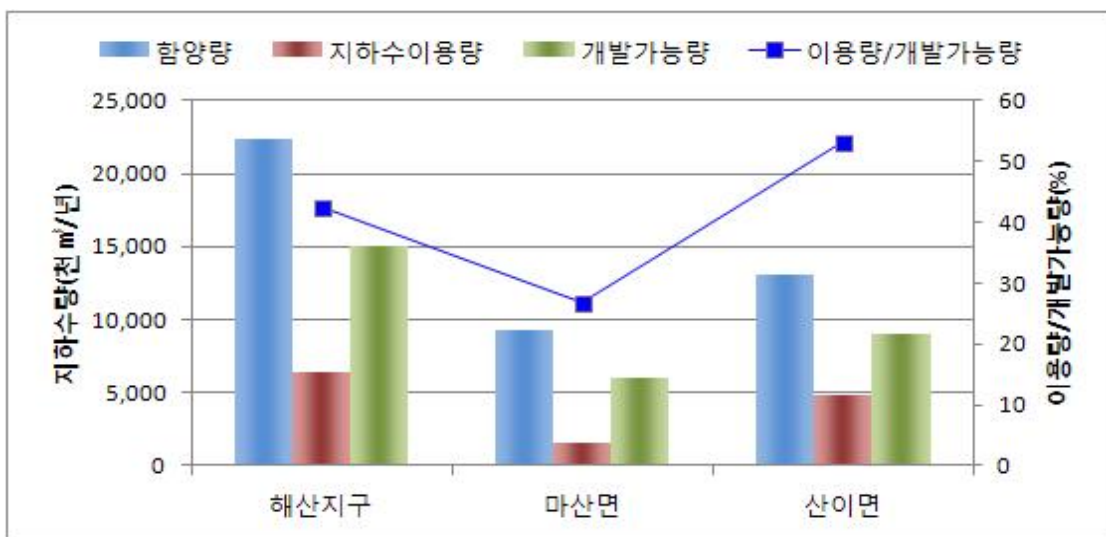

<그림 3-1-16> 읍면별 지하수 이용량 및 개발가능량

## 3.2 지하수 수질특성

### 3.2.1 오염원 현황

#### 가. 잠재오염원 분류 및 특징

- 정의 : 인간활동에 따라 발생하는 모든 종류의 폐기물, 폐수, 오수가 지하수오염을 유발할 수 있으며, 방치 또는 적절하게 관리되지 않아서 지하수를 오염시킬 수 있는 상태 또는 물질
- 잠재오염원은 점오염원, 비점오염원 및 기타 수질오염원으로 구분할 수 있으며 (수질 및 수생태계 보전에 관한 법률 제2조), 비점오염원은 선오염원, 면오염원으로 세분할 수 있음
- 점오염원은 오염물질의 유출경로가 명확하고 수집이 쉽고, 계절에 따른 영향이 상대적으로 적은 만큼 연중 발생량 예측이 가능하여 관거 및 처리장 등 처리시설의 설계와 유지 및 관리 등이 용이함
- 비점오염원은 오염물질의 유출 및 배출 경로가 명확하게 구분되지 않아 수집이 어렵고 발생량 및 배출량이 강수량 등 기상조건에 크게 좌우되기 때문에 처리시설의 설계 및 유지관리 등이 어려움
- 점오염원과 비점오염원은 상대적인 개념으로서, 공장을 예로 들면 관거를 통해 수집되어 수질오염방지시설을 통해 처리되는 공장 폐수를 배출하는 공정시설은 점오염원인데 반해, 그 외 처리를 거치지 않고 하천으로 유입되는 강우 유출수를 배출하는 야적장 등 공장부지는 비점오염원임
- 지하수 자원보호 및 수생태계의 건정성 확보를 위해 비점오염물질 저감 등을 위한 비점오염원 대책이 필요한 데, 이는 지하수 분야에만 국한되지 않고, 토지계획이나 도시계획 등 다른 계획과 유기적으로 연관되기 때문에 본 보고서에서는 점오염원으로 범위를 국한함.

나. 환경기초시설

- 환경기초시설이란 환경오염물질 등으로 인한 자연환경 및 생활환경에 대한 위해를 사전에 예방·저감하거나 환경오염물질의 적정처리 또는 폐기물 등의 재활용을 위한 시설·기계·기구 기타 물체 등이 설치된 것을 총칭하는 것으로서, 환경오염방지시설, 하수종말처리장 및 마을하수도시설, 폐수종말처리시설, 오수처리·단독정화조·축산폐수처리시설·분뇨처리시설·축산폐수 공공처리시설, 재활용시설, 폐기물처리시설, 취수시설 및 정수시설 기타 환경부장관이 정하여 고시하는 시설이 해당된다.
  
- 조사지구내 환경기초시설은 공공하수처리장이 2개소 설치·운영되고 있으며, 마산면과 산이면에 각각 1개소가 자리하고 있다<표 3-2-1>.

<표 3-2-1> 환경기초시설

지구	종 류	명 칭	소 재 지	시설용량 (m <sup>3</sup> /일)
해산 지구	공공하수처리장	상등	마산면 상등리 637-1	40
	공공하수처리장	상공	산이면 상공리 383-6	50

※ 자료출처 : 환경기초시설현황(환경부, 2014)



다. 오염시설

1) 점오염원

□ 해남군으로부터 제공받은 오염시설 현황자료를 바탕으로 점오염원 중 축사시설에 대해 현장조사를 실시하여 DRASTIC 시스템 구축에 활용하였다. 해산지구 내 축산시설은 총 146개소이며 주요 사육 가축은 한우인 것으로 확인되었다<표 3-2-2>. 단위면적당 시설수는 마산면이 0.92개소/km<sup>2</sup>으로 많으며 산이면은 0.68개소/km<sup>2</sup>으로 작다. 해산지구 전체 단위면적당 시설수는 0.78개소/km<sup>2</sup>이다<그림 3-2-1~2>.

<표 3-2-2> 점오염원 현황

(단위 : 개소)

구분	면적 (km <sup>2</sup> )	가금	돼지	양	젖소	한우	축산시설 소계	단위면적당 시설수 (개소/km <sup>2</sup> )
해산지구	187.76	6	5	2	3	130	146	0.78
해남군	마산면	3	5	1	2	61	72	0.92
	산이면	3		1	1	69	74	0.68



<그림 3-2-1> 점오염원 시설수 및 단위면적당 개소수

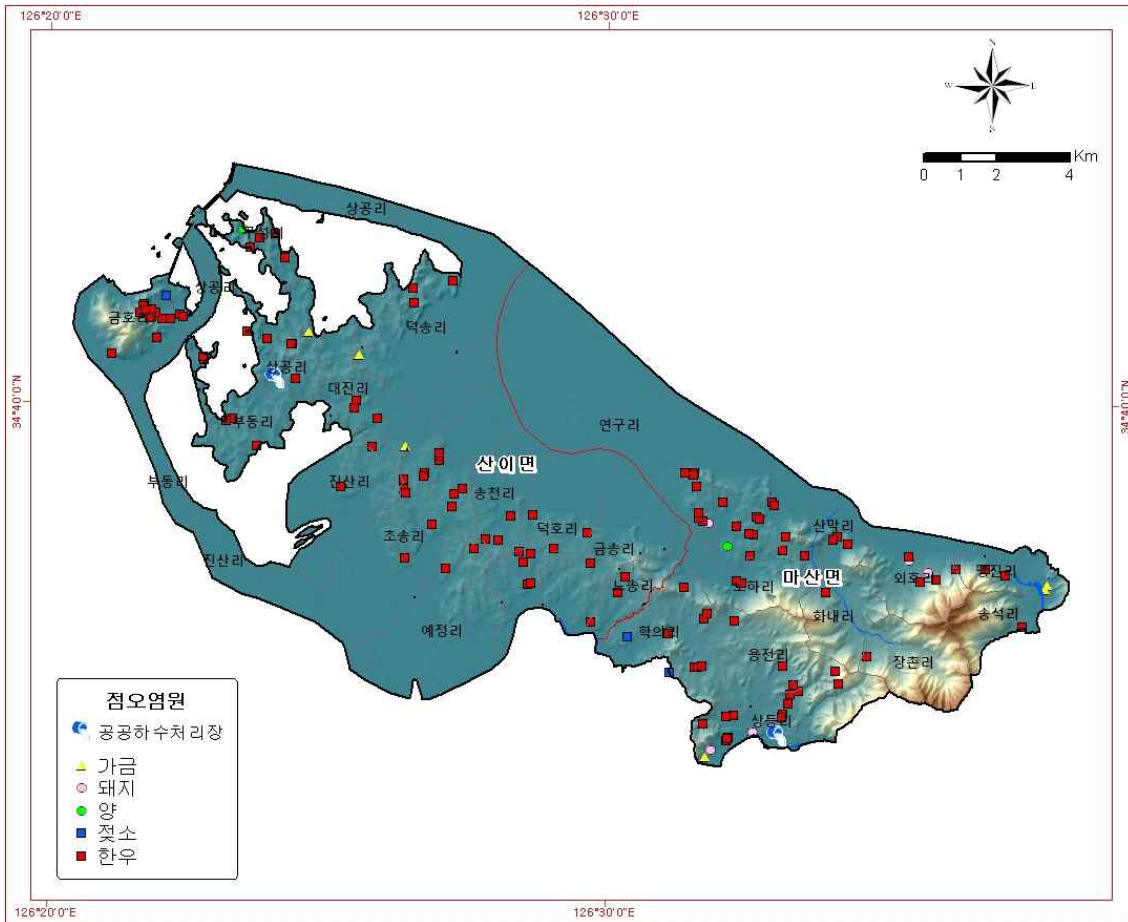

<그림 3-2-2> 환경기초시설 및 점오염원 분포현황도

2) 비점오염원

- 해산지구에 존재하는 비점오염원현황에 대한 자료를 수집하였으며, 수집 결과는 <표 3-2-3>에 수록하였다.
- 해산지구내 인구현황은 통계연보에 수록된 리별 인구현황을 참고하였으며, 현황은 아래 <표 3-2-3>에 정리하였다.
- 토지현황은 환경부 환경공간정보서비스에서 제공하는 토지피복도의 논, 밭, 과수원, 활엽수림, 침엽수림, 혼효림, 자연나지, 기타나지 등을 전, 답, 임야, 대지, 기타로 분류하여 사용하였다.
- 오염발생부하량 산정을 위해 『한강수계 오염총량관리계획수립 지침』의 분류방법을 적용하여, ‘전’은 지목별 면적 중 전, 과수원을 합하고, ‘대지’는 대지, 공장용지, 학교용지, 도로, 철도용지, 주차장, 주유소용지, 창고용지, 체육용지, 유원지, 종교용지, 사적지를 포함하였으며, ‘기타’는 그 외의 지목 면적을 합한 면적이다.

<표 3-2-3> 비점오염원 현황

구 분	인 구 <sup>1)</sup> (명)	토 지 <sup>2)</sup> (km <sup>2</sup> )						
		합 계	전	답	임 야	대 지	기 타	
해산지구	7,724	187.76	26.83	50.25	41.69	10.31	58.67	
해 남 군	마산면	2,946	78.28	8.25	18.12	27.44	4.27	20.20
	산이면	4,778	109.48	18.59	32.13	14.25	6.04	38.47

1) 통계연보(해남군, 2015)

2) 환경부 환경공간정보서비스(<http://egis.me.go.kr/>)

라. 오염부하량

□ 잠재오염원은 점오염원과 비점오염원으로 대별되며, 점오염원으로는 사람에게 의하여 발생하는 생활오수, 가축사육으로 인하여 발생하는 축산폐수, 공장 등 산업시설에 의한 산업폐수, 내수면 양식에 의한 양식장폐수, 온천장에서 관광객에 의해 발생하는 온천폐수 등이 있고, 비점오염원으로는 토지이용(전, 답, 대지, 임야, 기타)에 따른 우수에 의한 유출수를 대상으로 산출한다<표 3-2-4>.

■ 인자별 발생오염부하량

인구 오염부하량 =  $\Sigma(\text{인구수} \times \text{발생원단위})$

가축 오염부하량 =  $\Sigma(\text{가축종별 마리수} \times \text{발생원단위})$

토지이용 오염부하량 =  $\Sigma(\text{토지지목별 면적} \times \text{발생원단위})$

<표 3-2-4> 비점오염원별 발생오염부하량 원단위

구 분		단 위	BOD	T-N	T-P
인 구	시가지	kg/인·일	0.0507	0.0106	0.00124
	비시가지	kg/인·일	0.0486	0.013	0.00145
가 축	젓소	kg/두/일	0.556	0.1618	0.0567
	한우	kg/두/일	0.528	0.1168	0.0361
	말	kg/두/일	0.259	0.0776	0.024
	돼지	kg/두/일	0.109	0.0277	0.0122
	양,사슴	kg/두/일	0.01	0.0058	0.0009
	개	kg/두/일	0.018	0.0084	0.0016
	가금	kg/두/일	0.0052	0.0011	0.0004
토지 이용	전	kg/km <sup>2</sup> ·일	1.59	9.44	0.24
	답	kg/km <sup>2</sup> ·일	2.3	6.56	0.61
	임야	kg/km <sup>2</sup> ·일	0.93	2.2	0.14
	대지	kg/km <sup>2</sup> ·일	85.9	13.69	2.1
	기타	kg/km <sup>2</sup> ·일	0.96	0.759	0.027

※ 자료출처 : 한강수계 오염총량관리계획수립 지침(환경부, 2014)

□ 오염원별 오염부하량을 계산한 결과 총발생오염부하량은 7,565.14kg/일이다. 오염원 중 가축이용에 따른 오염부하량이 5,132.86kg/일로 가장 크며 인구에 의한 오염부하량은 487.05kg/일로 가장 작은 것으로 조사되었다 <표 3-2-5>.

□ 해산지구의 단위면적당 오염부하량은 평균 40.29kg/km<sup>2</sup>/일이고, 읍면별로는 마산면(53.98kg/km<sup>2</sup>/일), 산이면(30.49kg/km<sup>2</sup>/일) 순으로 조사되었다 <그림 3-2-3>.

<표 3-2-5> 읍면별 오염부하량

구 분	면적 (km <sup>2</sup> )	총발생오염부하량 (kg/일)				단위면적당 오염부하량 (kg/km <sup>2</sup> /일)				
		소 계	가축	토지	인구	소 계	가축	토지	인구	
해산지구	187.76	7,565.14	5,132.86	1,945.23	487.05	40.29	27.34	10.36	2.59	
해 남 군	마산면	78.28	4,225.35	3,250.80	788.77	185.78	53.98	41.53	10.08	2.37
	산이면	109.48	3,339.79	1,882.06	1,156.46	301.27	30.49	17.18	10.56	2.75

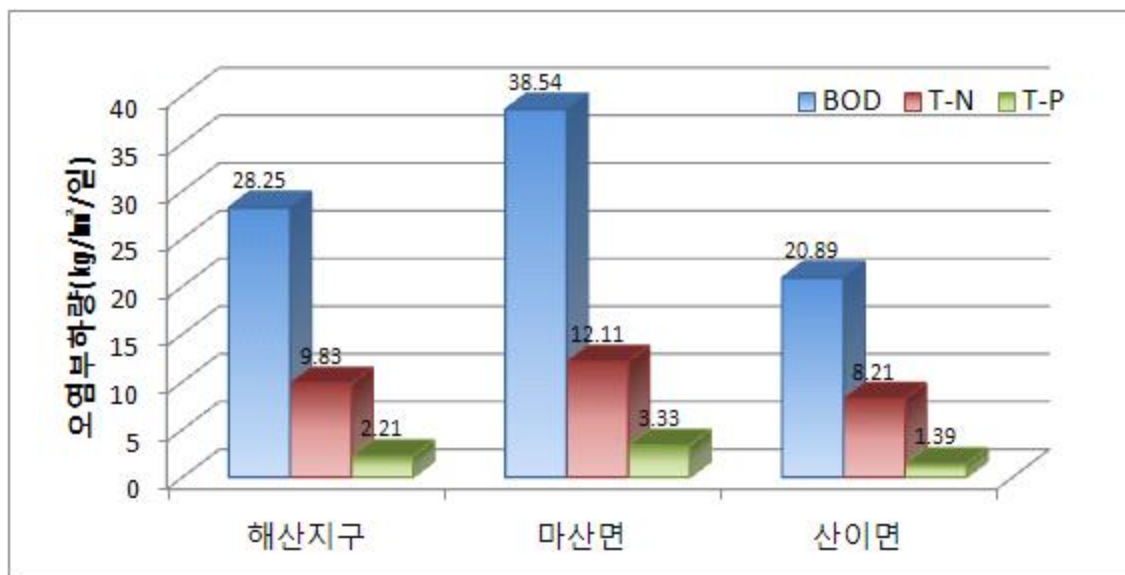

<그림 3-2-3> 읍면별 항목별 단위면적당 오염부하량

□ 오염원별 오염부하량 원단위를 이용하여 계산한 결과 BOD는 5,304.66kg/일, T-N 1,846.59kg/일, T-P 413.89kg/일로 나타났다. 축산계로부터 발생된 오염발생량은 BOD의 경우 3,891.94kg/일로 T-N, T-P의 합계보다 3배 이상 높고, 인구의 경우에도 발생하는 BOD 오염부하량이 T-N, T-P의 합계보다 3배 이상 높았다. 토지의 의한 오염부하량은 T-N항목이 BOD보다 1배 이상 많이 나타났고 T-P에 의한 오염부하량은 상대적으로 매우 낮은 것으로 확인되었다<표 3-2-6, 그림 3-2-4>.

<표 3-2-6> 항목별 오염부하량

(단위 : kg/일)

구분	BOD				T-N				T-P				
	소계	토지	인구	가축	소계	토지	인구	가축	소계	토지	인구	가축	
해산지구	5,304.66	1,037.33	375.39	3,891.94	1,846.59	844.15	100.43	902.01	413.89	63.75	11.23	338.91	
해남군	마산면	3,016.72	436.91	143.19	2,436.62	947.36	326.16	38.31	582.89	261.27	25.70	4.28	231.29
	산이면	2,287.94	600.42	232.2	1,455.32	899.23	517.99	62.12	319.12	152.62	38.05	6.95	107.62

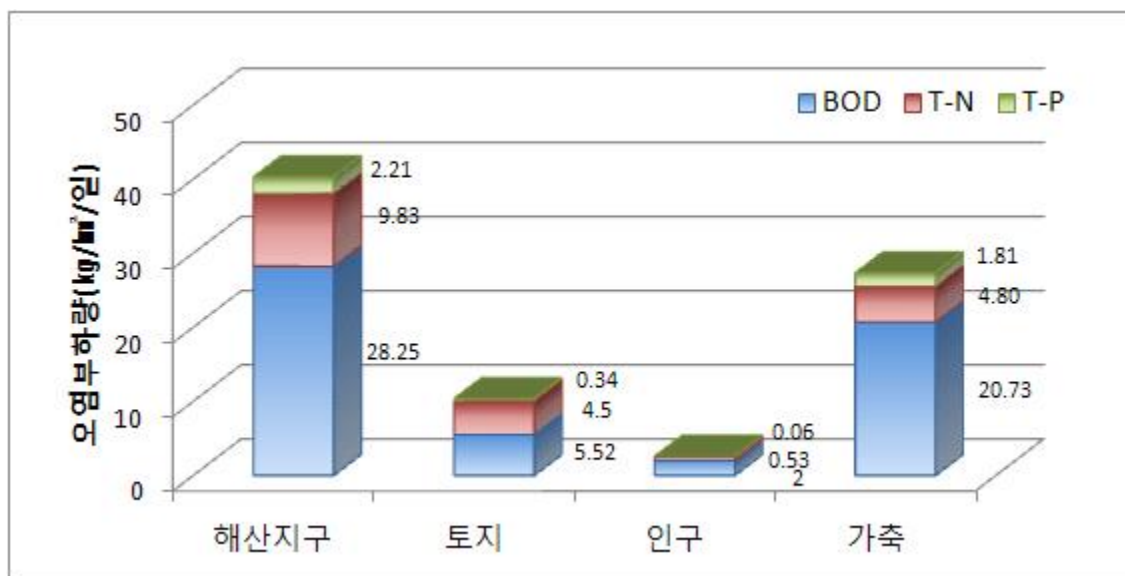

<그림 3-2-4> 오염원별 단위면적당 오염부하량

### 3.2.2 수질분석

- 해산지구 201지점에서 현장간이수질분석을 실시하였으며 조사항목은 수소이온농도(pH), 전기전도도(EC), 총용존고형물질(TDS), 온도(°C)를 측정하여 조사지역의 수질변동의 추세를 파악하였다<표 3-2-7>.
  
- 해산지구 지하수의 평균 온도는 18.0°C이며 지역간 평균 0.1°C의 차이를 나타낸다. 수소이온농도의 평균값은 7.1로 지역간 평균 0.2의 차이를 나타낸다. EC값은 평균 329.8µS/cm이고 최대값이 3,824.0µS/cm으로 높게 나타나 해수침투에 대한 영향이 의심되며 TDS도 평균은 166.0mg/L로 높지 않지만 EC와 마찬가지로 최대값이 1,898.0mg/L로 높게 나타나는 지점이 발생하였다.
  
- <그림 3-2-5>는 간이수질분석을 실시한 관정의 위치이며, <표 3-2-8>은 각 측정위치에서의 간이수질 분석값이다.

<표 3-2-7> 간이수질 분석결과

구분		조 사 결 과(N=201)				
항목	행정구역	최대	최소	평균	중앙	표준편차
T(°C)	해산지구	18.6	17.2	18.0	18.0	0.26
	마산면	18.5	17.2	18.0	18.0	0.31
	산이면	18.6	17.5	18.1	18.1	0.24
pH	해산지구	8.9	6.0	7.1	7.0	0.53
	마산면	8.5	6.1	6.9	6.8	0.52
	산이면	8.9	6.0	7.1	7.1	0.53
EC (µS/cm)	해산지구	3,824.0	102.0	329.8	224.0	371.73
	마산면	1,060.0	104.0	281.4	208.0	208.88
	산이면	3,824.0	102.0	347.1	241.0	413.40
TDS (mg/L)	해산지구	1,898.0	50.0	166.0	113.0	188.62
	마산면	532.0	53.0	141.4	103.0	103.94
	산이면	1,898.0	50.0	174.8	120.5	210.13

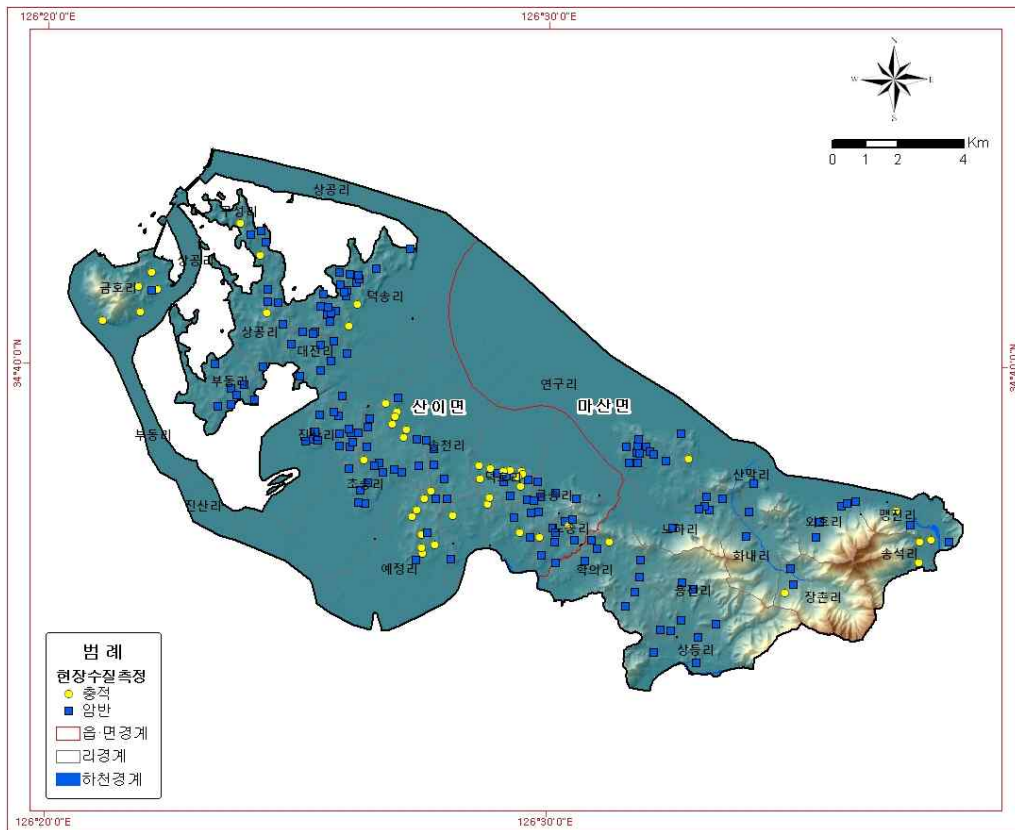

<그림 3-2-5> 승월지구 간이수질 측정대상공 위치도

<표 3-2-8> 행정구역별 pH, EC( $\mu\text{S}/\text{cm}$ ), TDS( $\text{mg}/\text{L}$ ), T( $^{\circ}\text{C}$ )

구분		pH	EC( $\mu\text{S}/\text{cm}$ )	TDS( $\text{mg}/\text{L}$ )	T( $^{\circ}\text{C}$ )
해산지구		6.7	336.1	164.9	17.1
마산면		6.9	457.3	224.2	17.2
마 산 면	노하리 1023	6.8	143.0	72.0	18.0
	노하리 562-4	6.5	244.0	122.0	18.3
	노하리 716-1	6.7	185.0	92.0	18.1
	노하리 952-6	6.5	137.0	69.0	17.5
	노하리 960	6.8	835.0	417.0	17.9
	노하리 964	6.6	203.0	102.0	17.8
	맹진리 453	7.5	305.0	152.0	18.2
	맹진리 813-3	7.4	824.0	413.0	17.8
	산막리 169	7.4	1,005.0	499.0	17.9
	산막리 330-8	6.3	170.0	76.0	18.0
	상등리 1024-4	7.2	311.0	156.0	18.0
	상등리 379-1	6.5	460.0	233.0	18.0
	상등리 419-1	6.9	339.0	170.0	18.3
	상등리 638-1	7.6	505.0	255.0	17.7
	송석리 115	7.1	122.0	61.0	18.1
송석리 357-1	7.4	180.0	90.0	18.0	



<표 3-2-8> 행정구역별 pH, EC(μS/cm), TDS(mg/L), T(°C)(계속)

구분		pH	EC(μS/cm)	TDS(mg/L)	T(°C)	
마 산 면	송석리	418	7.4	188.0	93.0	17.8
	송석리	601	6.1	170.0	80.0	17.7
	연구리	1053-16	6.5	208.0	103.0	18.3
	연구리	1066-23	6.2	335.0	167.0	18.0
	연구리	1074-21	7.2	122.0	71.0	18.4
	연구리	1083-8	7.3	141.0	84.0	18.0
	연구리	1111-16	6.4	213.0	107.0	18.5
	연구리	1146-1	6.4	228.0	113.0	18.5
	연구리	1149-17	6.8	320.0	160.0	18.0
	연구리	1313-19	6.9	217.0	108.0	18.3
	연구리	1313-9	6.3	198.0	99.0	17.8
	연구리	244-1	6.5	344.0	172.0	18.2
	연구리	411-3	7.1	336.0	164.0	17.5
	연구리	960-8	7.0	104.0	53.0	18.1
	연구리	산90-2	6.4	291.0	144.0	17.9
	외호리	107-2	7.0	1,060.0	532.0	17.6
	외호리	297-3	7.1	130.0	70.0	17.8
	외호리	401-1	6.8	150.0	81.0	17.5
	외호리	71-1	7.4	129.0	65.0	17.3
	외호리	99-8	6.8	135.0	68.0	17.5
	용전리	131-8	8.1	361.0	181.0	18.3
	용전리	320	7.3	117.0	63.0	17.2
	용전리	537-4	8.5	281.0	143.0	18.4
	용전리	571	8.0	224.0	113.0	18.0
	용전리	991-4	7.5	190.0	96.0	18.3
	용전리	산144-2	7.3	310.0	149.0	18.0
	장촌리	279	6.2	166.0	92.0	18.2
	장촌리	550-1	6.2	203.0	102.0	18.2
	장촌리	708-4	6.2	176.0	86.0	18.5
	학의리	1064-3	6.5	224.0	113.0	18.3
	학의리	1525	7.5	371.0	186.0	18.4
	학의리	290-1	6.7	168.0	84.0	18.0
	학의리	492-2	7.0	207.0	103.0	18.1
학의리	749	6.6	423.0	212.0	17.8	
학의리	877-1	6.6	240.0	120.0	18.2	
학의리	986	6.8	155.0	78.0	17.9	
화내리	1009-4	7.3	113.0	61.0	17.4	
산 이 면		7.1	329.8	166.0	18.0	
산 이 면	구성리	10-1	7.1	347.0	175.0	17.6
	구성리	160	7.2	646.0	323.0	17.5
	구성리	248	8.0	698.0	348.0	17.7

<표 3-2-8> 행정구역별 pH, EC(μS/cm), TDS(mg/L), T(°C)(계속)

구분		pH	EC(μS/cm)	TDS(mg/L)	T(°C)
산 이 면	구성리 32-82	7.5	1,328.0	664.0	17.8
	구성리 62-1	7.4	1,302.0	652.0	17.9
	금송리 1003-2	6.9	743.0	372.0	18.0
	금송리 122	7.2	280.0	140.0	18.3
	금송리 263-1	7.6	274.0	137.0	18.1
	금송리 363	6.8	237.0	119.0	18.2
	금송리 397	6.4	164.0	82.0	18.0
	금송리 402-15	7.0	153.0	76.0	18.4
	금송리 416	7.1	333.0	167.0	18.3
	금송리 544-6	7.4	411.0	205.0	18.4
	금송리 574-1	6.8	260.0	128.0	18.2
	금송리 651	6.2	250.0	127.0	18.0
	금송리 산56-3	6.3	161.0	80.0	18.0
	금호리 1262	8.7	1,061.0	525.0	18.2
	금호리 157-1	6.8	378.0	190.0	17.8
	금호리 171	6.8	561.0	273.0	17.9
	금호리 289-1	7.6	307.0	154.0	18.0
	금호리 402-1	7.6	979.0	491.0	18.4
	금호리 946-7	7.9	416.0	207.0	18.3
	노송리 202-1	6.3	351.0	175.0	18.0
	노송리 357-4	7.0	325.0	162.0	18.1
	노송리 425-1	6.9	247.0	124.0	18.1
	노송리 429-2	7.3	276.0	135.0	18.0
	노송리 506	6.8	277.0	138.0	18.3
	노송리 633-97	7.1	3,824.0	1898.0	18.2
	노송리 648	6.8	294.0	147.0	18.1
	노송리 761-11	6.5	310.0	153.0	17.8
	노송리 761-3	6.7	299.0	149.0	18.0
	대진리 1055	7.4	140.0	70.0	17.8
	대진리 191-16	6.8	253.0	126.0	17.9
	대진리 200	7.3	330.0	165.0	17.9
	대진리 243	6.8	322.0	161.0	18.3
	대진리 325-4	6.8	293.0	145.0	17.6
	대진리 333-15	7.3	818.0	410.0	17.5
	대진리 343-6	7.2	192.0	96.0	17.8
	대진리 40-2	7.0	550.0	275.0	18.1
대진리 443-2	6.7	453.0	226.0	17.8	
대진리 523-1	6.5	244.0	122.0	18.0	
대진리 747-2	6.8	160.0	80.0	18.0	
대진리 산12-3	7.5	130.0	65.0	18.4	
대진리 산2-15	7.6	426.0	213.0	18.1	

<표 3-2-8> 행정구역별 pH, EC(μS/cm), TDS(mg/L), T(°C)(계속)

구분		pH	EC(μS/cm)	TDS(mg/L)	T(°C)
산 이 면	대진리 산66	7.1	210.0	105.0	18.3
	덕송리 1043-6	8.2	561.0	281.0	18.0
	덕송리 1055-2	7.3	2,084.0	1043.0	18.2
	덕송리 155	7.3	464.0	230.0	18.3
	덕송리 2	7.5	525.0	287.0	18.1
	덕송리 244-7	8.4	386.0	193.0	18.3
	덕송리 505-2	8.9	258.0	129.0	18.3
	덕송리 511-4	8.7	243.0	121.0	18.5
	덕송리 519-5	8.2	362.0	181.0	18.2
	덕송리 901-2	8.4	204.0	102.0	18.2
	덕송리 산114-14	8.1	208.0	104.0	17.8
	덕송리 산128-14	8.4	256.0	128.0	18.5
	덕송리 산132-2	7.8	324.0	163.0	18.1
	덕송리 산139-7	7.9	597.0	298.0	17.8
	덕송리 산139-9	8.3	173.0	86.0	18.0
	덕송리 산87	7.9	217.0	117.0	17.9
	덕송리 산90-5	8.3	224.0	113.0	17.6
	덕송리 산93-3	7.9	221.0	110.0	17.9
	덕호리 121-3	7.4	210.0	105.0	18.0
	덕호리 151-4	7.1	306.0	153.0	18.3
	덕호리 177	7.0	500.0	246.0	17.5
	덕호리 275	6.8	299.0	150.0	17.9
	덕호리 508	6.8	199.0	99.0	18.0
	덕호리 517-6	7.2	193.0	97.0	18.1
	덕호리 621	7.0	240.0	120.0	18.0
	덕호리 64-9	6.7	179.0	90.0	18.3
	덕호리 769-2	6.7	205.0	101.0	18.0
	덕호리 826-6	6.5	700.0	350.0	18.2
	덕호리 829-1	6.9	341.0	170.0	17.6
	덕호리 829-6	6.9	440.0	226.0	18.4
	덕호리 832-6	6.6	142.0	71.0	18.3
	덕호리 84-21	6.8	204.0	102.0	17.8
	덕호리 843-5	7.2	129.0	66.0	18.0
덕호리 845-2	7.2	123.0	61.0	18.3	
덕호리 산36	7.4	132.0	68.0	18.1	
덕호리 산45	7.5	133.0	67.0	17.7	
부동리 299	7.1	432.0	216.0	17.9	
부동리 371-6	6.7	128.0	64.0	17.8	
부동리 50-21	6.7	267.0	146.0	17.5	

<표 3-2-8> 행정구역별 pH, EC(μS/cm), TDS(mg/L), T(°C)(계속)

구분		pH	EC(μS/cm)	TDS(mg/L)	T(°C)
산 이 면	부동리 740-1	6.8	127.0	64.0	17.6
	부동리 산15	6.5	126.0	63.0	17.8
	부동리 산21	7.0	210.0	105.0	17.9
	부동리 산34-3	6.8	151.0	66.0	17.6
	상공리 1075	7.1	210.0	105.0	18.3
	상공리 189	6.8	320.0	160.0	18.0
	상공리 211-6	6.6	388.0	194.0	18.4
	상공리 231-1	6.8	359.0	180.0	18.0
	상공리 638	6.1	369.0	185.0	18.1
	상공리 948-6	6.8	378.0	190.0	18.6
	송천리 110-7	7.0	170.0	85.0	18.0
	송천리 415	7.3	140.0	70.0	18.1
	송천리 491-2	7.1	154.0	77.0	18.6
	송천리 523-4	7.2	126.0	63.0	18.4
	송천리 산54-12	7.1	242.0	121.0	18.2
	예정리 114-14	6.0	505.0	253.0	17.9
	예정리 166-2	6.2	360.0	180.0	18.0
	예정리 230-2	6.3	330.0	165.0	18.2
	예정리 25-1	6.8	240.0	120.0	18.0
	예정리 257-4	6.6	328.0	164.0	18.0
	예정리 288-1	6.8	208.0	104.0	18.4
	예정리 356	6.7	166.0	83.0	18.3
	예정리 360	7.1	106.0	53.0	18.2
	예정리 374	6.7	108.0	55.0	18.3
	예정리 45-1	7.0	104.0	52.0	18.1
	예정리 6-15	6.2	346.0	173.0	18.2
	예정리 90-6	6.8	175.0	88.0	17.8
	진산리 102-7	7.4	436.0	219.0	18.3
	진산리 103-19	7.1	128.0	62.0	18.1
	진산리 145-2	7.1	1,480.0	938.0	18.3
	진산리 189	6.7	1,858.0	922.0	17.9
	진산리 250-5	6.8	124.0	62.0	18.4
진산리 261-13	7.1	180.0	90.0	18.3	
진산리 375-10	6.7	242.0	121.0	18.0	
진산리 384-6	6.9	174.0	87.0	18.0	
진산리 386-10	6.8	160.0	80.0	18.0	
진산리 414-2	7.3	186.0	93.0	18.1	
진산리 415-4	6.7	320.0	160.0	18.1	
진산리 587	7.2	141.0	71.0	18.0	

<표 3-2-8> 행정구역별 pH, EC(μS/cm), TDS(mg/L), T(°C)(계속)

구분		pH	EC(μS/cm)	TDS(mg/L)	T(°C)
산 이 면	진산리 70	7.0	411.0	204.0	17.9
	진산리 74	7.3	153.0	76.0	18.1
	진산리 84-3	7.4	112.0	50.0	18.3
	초송리 148-24	6.8	190.0	95.0	18.1
	초송리 206-24	7.1	114.0	57.0	18.1
	초송리 232-3	7.2	140.0	70.0	18.2
	초송리 274-1	6.8	122.0	61.0	18.0
	초송리 291	6.7	512.0	256.0	17.8
	초송리 350	7.5	212.0	106.0	17.6
	초송리 358-11	7.4	110.0	55.0	18.3
	초송리 412-2	6.9	182.0	91.0	17.9
	초송리 476-1	7.0	190.0	95.0	18.0
	초송리 562-3	6.5	131.0	65.0	18.1
	초송리 634-8	7.2	216.0	108.0	18.1
	초송리 641-10	7.0	104.0	52.0	18.3
	초송리 668	6.7	200.0	100.0	18.3
	초송리 679	7.2	143.0	68.0	18.4
	초송리 753-1	7.1	244.0	122.0	18.1
	초송리 819-1	7.3	140.0	70.0	18.0
	초송리 82-1	7.2	180.0	90.0	17.8
	초송리 926	7.3	111.0	51.0	18.0
	초송리 969	7.1	171.0	80.0	18.4
	초송리 974-4	7.5	118.0	59.0	18.4
초송리 산101-5	6.5	230.0	115.0	18.3	
초송리 산133-4	7.1	138.0	71.0	17.9	
초송리 산31-12	7.2	102.0	51.0	18.5	

가. 수온 (Temperature, °C)

○ 측정된 전체시료의 지하수 수온은 17.2°C~18.6°C의 범위를 보여준다. 빈도분포도를 살펴보면 17.2°C에서 18.8°C까지 온도분포가 다양하다는 것을 알 수 있으며 Box-whisker다이어그램을 보면 산이면에서 수온이 다소 높게 나타나고 마산면이 상대적으로 낮은 것을 알 수 있다<그림 3-2-6~7>. 지방하천이 발달한 산막천, 옥천천, 해남천 인근에서 수온이 높게 나타나는 양상을 보이지만 특정 지을만한 경향성은 나타나지 않았다<그림 3-2-8>.

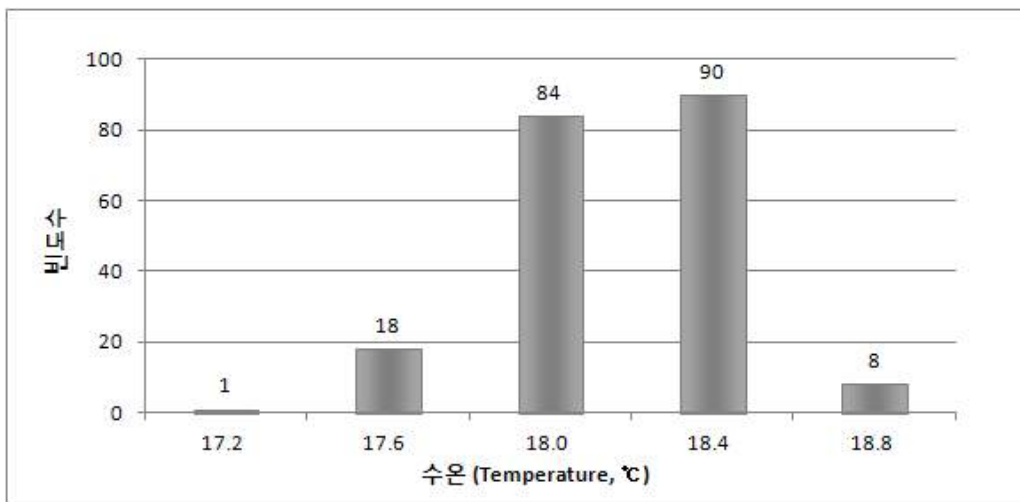

<그림 3-2-6> 해산지구 지하수의 수온(T) 빈도분포도

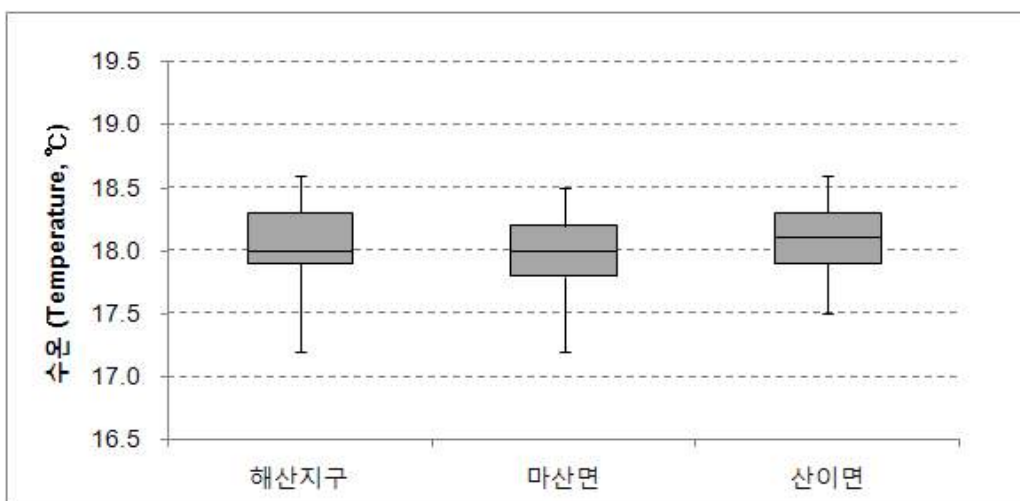

<그림 3-2-7> 해산지구 지하수의 수온(T) Box-whisker

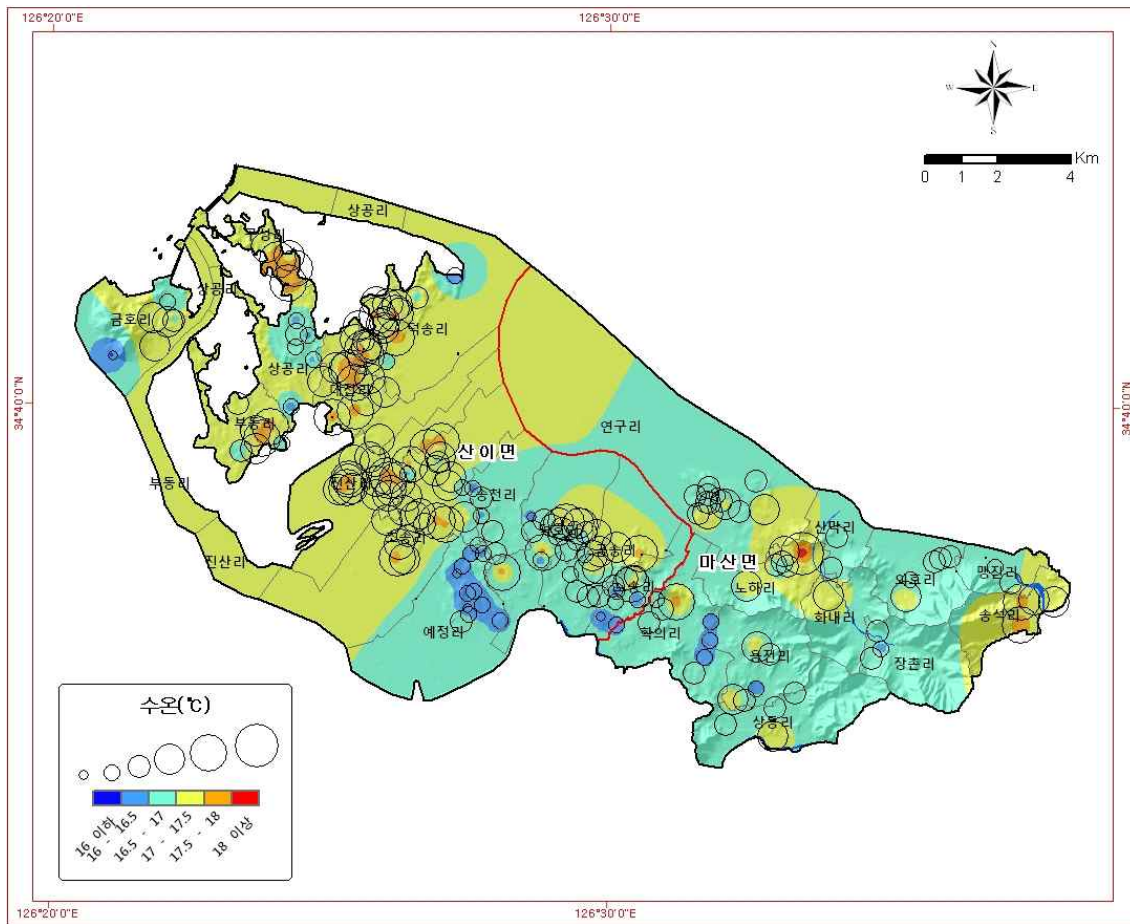

<그림 3-2-8> 해산지구 지하수의 수온(°C) 분포도

나. 수소이온농도 (pH)

○ 해산지구의 수소이온농도는 6.0~8.9의 범위를 갖고, 평균값은 7.1로 중성을 띈다. 빈도분포도를 살펴보면 pH 분포가 6.0~9.0사이에서 집중되어 나타나는 것을 확인할 수 있으며 Box-whisker 다이어그램을 살펴보면 마산면과 산이면에서 비슷한 양상으로 나타나는 것을 알 수 있다<그림 3-2-9~10>. 수온과 비슷하게 지방하천이 발달한 지역에서 pH가 높게 나타나는 것을 확인할 수 있다<그림 3-2-11>.

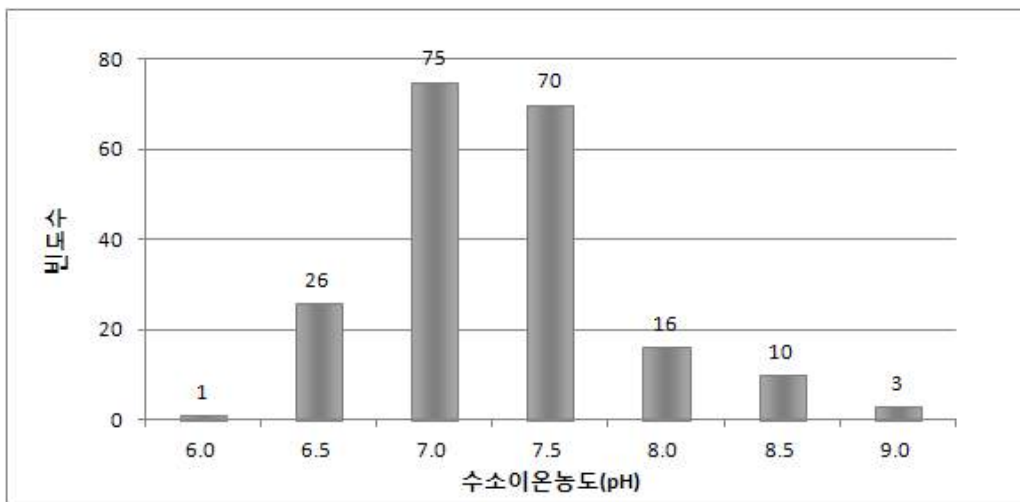

<그림 3-2-9> 해산지구 지하수의 pH 빈도분포도

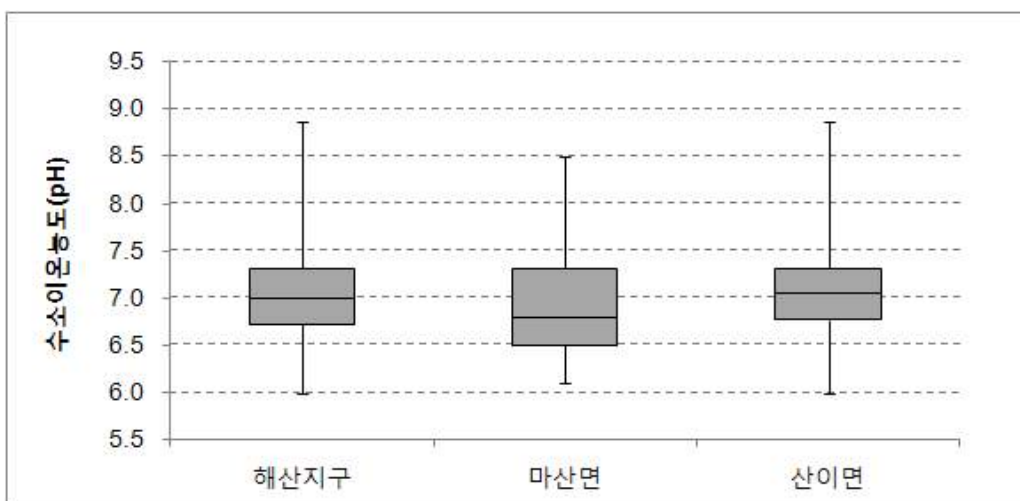

<그림 3-2-10> 해산지구 지하수의 pH Box-whisker



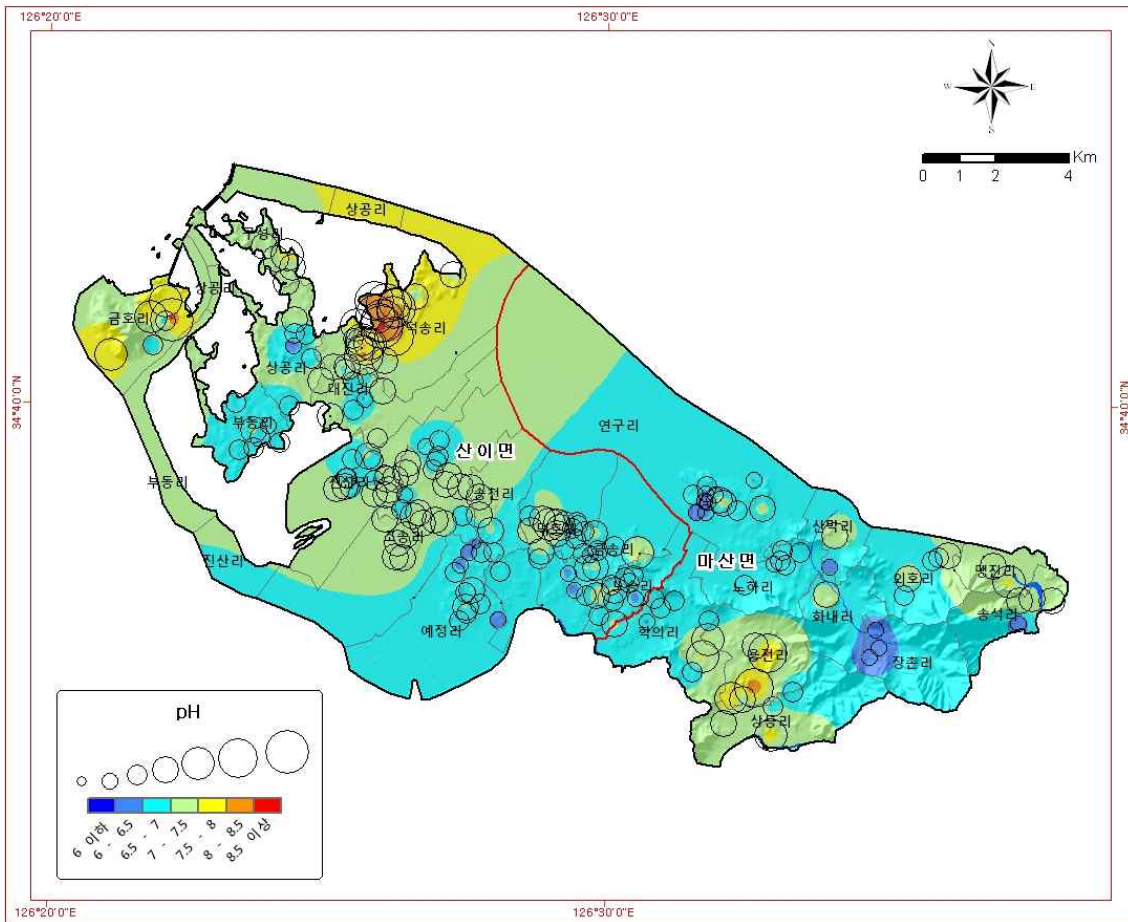

<그림 3-2-11> 해산지구 지하수의 pH 분포도

다. 전기전도도(EC,  $\mu\text{S/cm}$ )와 총용존고형물(TDS, mg/L)

○ 측정된 전체시료의 전기전도도 값은  $102.0\mu\text{S/cm} \sim 3,824.0\mu\text{S/cm}$ 의 값을 나타낸다. 빈도분포도를 살펴보면 대부분  $200\mu\text{S/cm} \sim 600\mu\text{S/cm}$  사이에 집중되어 있으며 Box-whisker 다이어그램을 살펴보면 산이면이 다소 높고 마산면이 상대적으로 낮은 것을 알 수 있다<그림 3-2-12~13>. 산이면 노송리와 덕송리에서 마산면 산막리와 외호리의 해안과 접한 지역에서 EC가 높은 것을 확인할 수 있으며 산이면 구성리 일부지역에서도 다소 높게 나타나는 것을 알 수 있다<그림 3-2-14>.

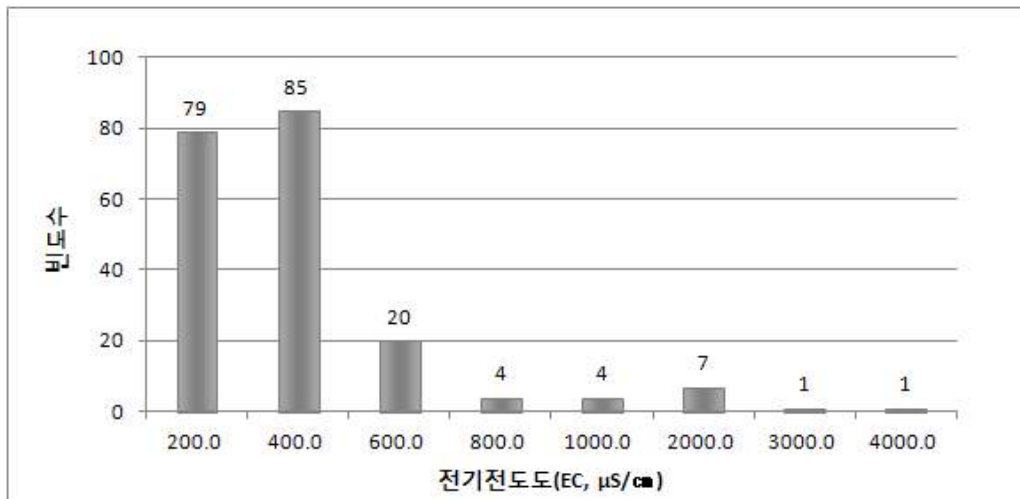

<그림 3-2-12> 해산지구 지하수의 전기전도도(EC,  $\mu\text{S/cm}$ ) 빈도분포도

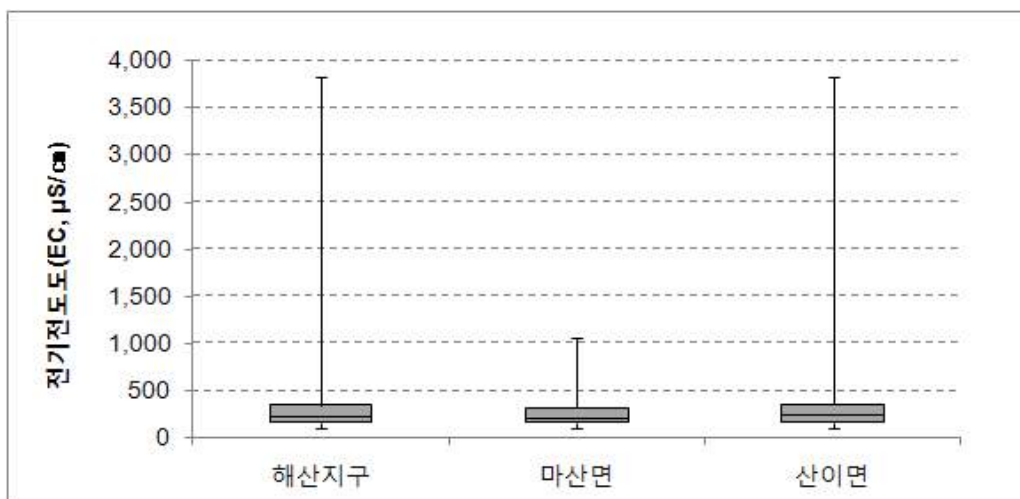

<그림 3-2-13> 해산지구 지하수의 전기전도도(EC,  $\mu\text{S/cm}$ ) Box-whisker

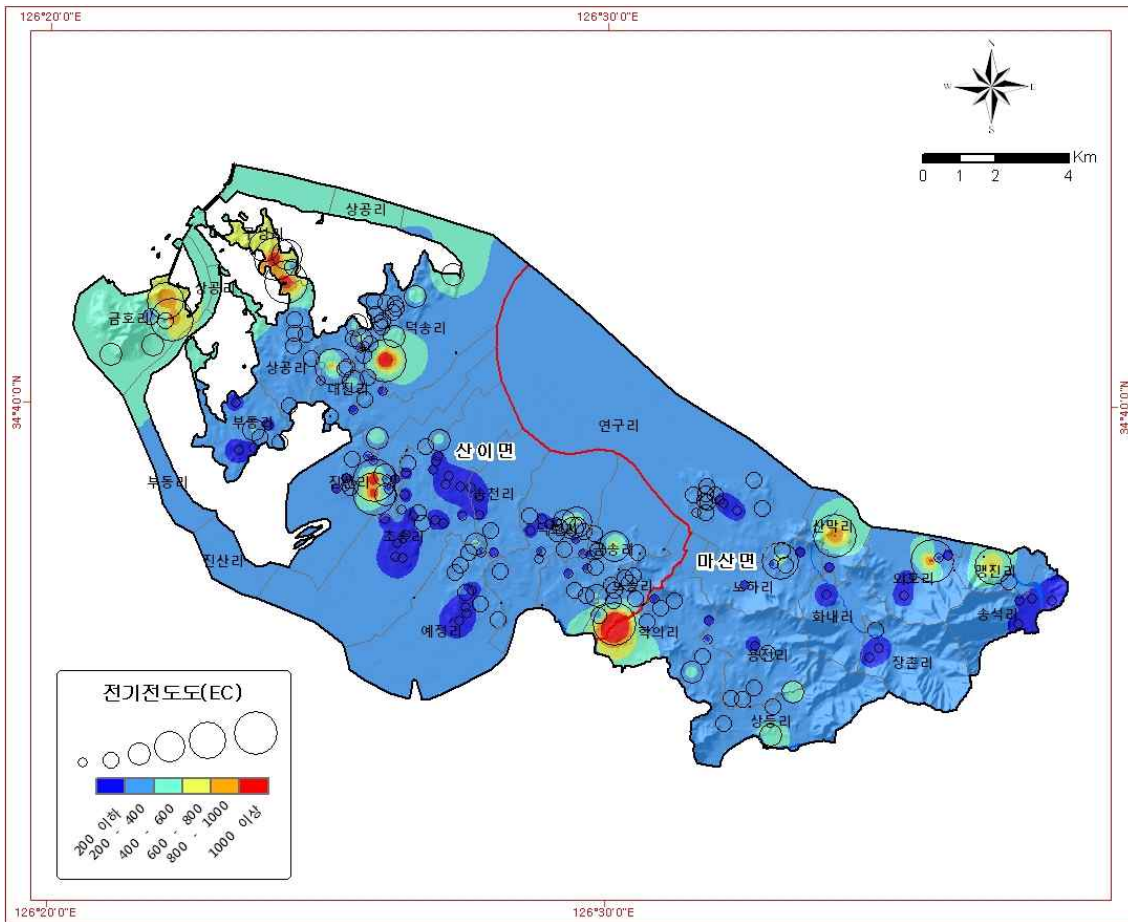

<그림 3-2-14> 해산지구 지하수의 전기전도도(EC,  $\mu\text{S}/\text{cm}$ ) 분포도

○ 측정된 전체시료의 총용존고형물(TDS, mg/L) 값은 50.0mg/L~1,898.0 mg/L범위를 보여준다. TDS 빈도분포도를 살펴보면 100.0mg/L~300.0mg/L에 집중적으로 분포하는 것을 알 수 있으며 Box-whisker 다이어그램을 보면 산이면에서 다소 높고 마산면에서 상대적으로 낮은 값을 나타내는 것을 알 수 있다<그림 3-2-15~16>. 공간적인 분포는 EC분포 양상과 동일하게 해안가 일부지역에서 높게 나타나며 조사지역 중앙부와 마산면 일부지역에서 상대적으로 낮은 값이 나타난다<그림 3-2-17>.

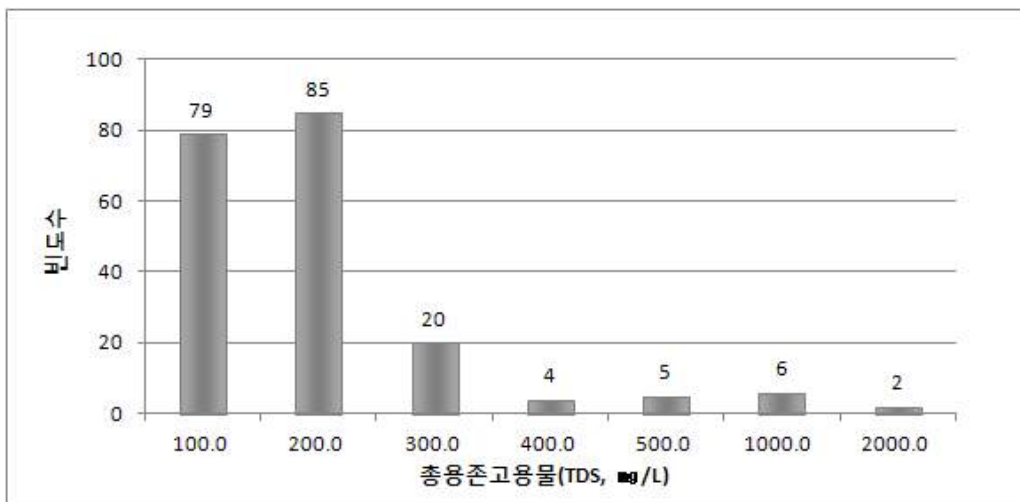

<그림 3-2-15> 해산지구 지하수의 총용존고형물(TDS, mg/L) 빈도분포도

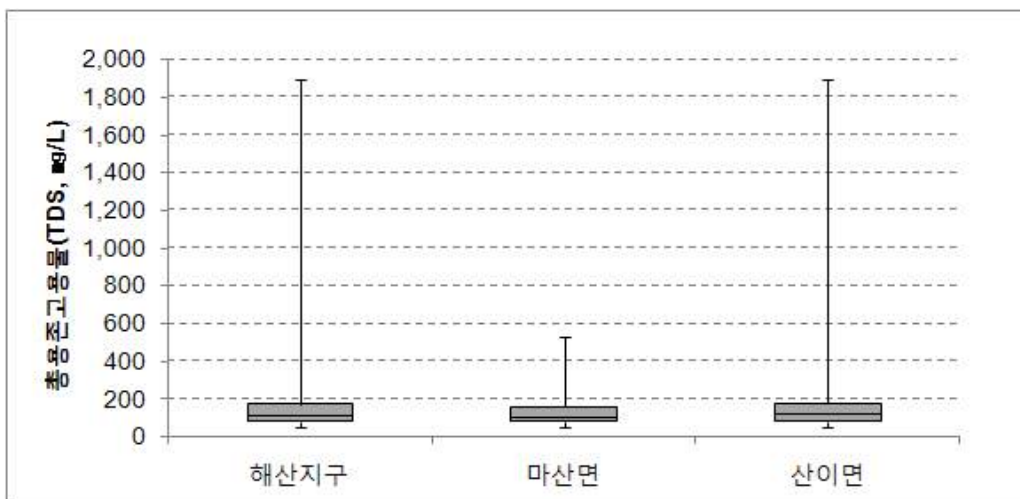

<그림 3-2-16> 해산지구 지하수의 총용존고형물(TDS, mg/L) Box-whisker

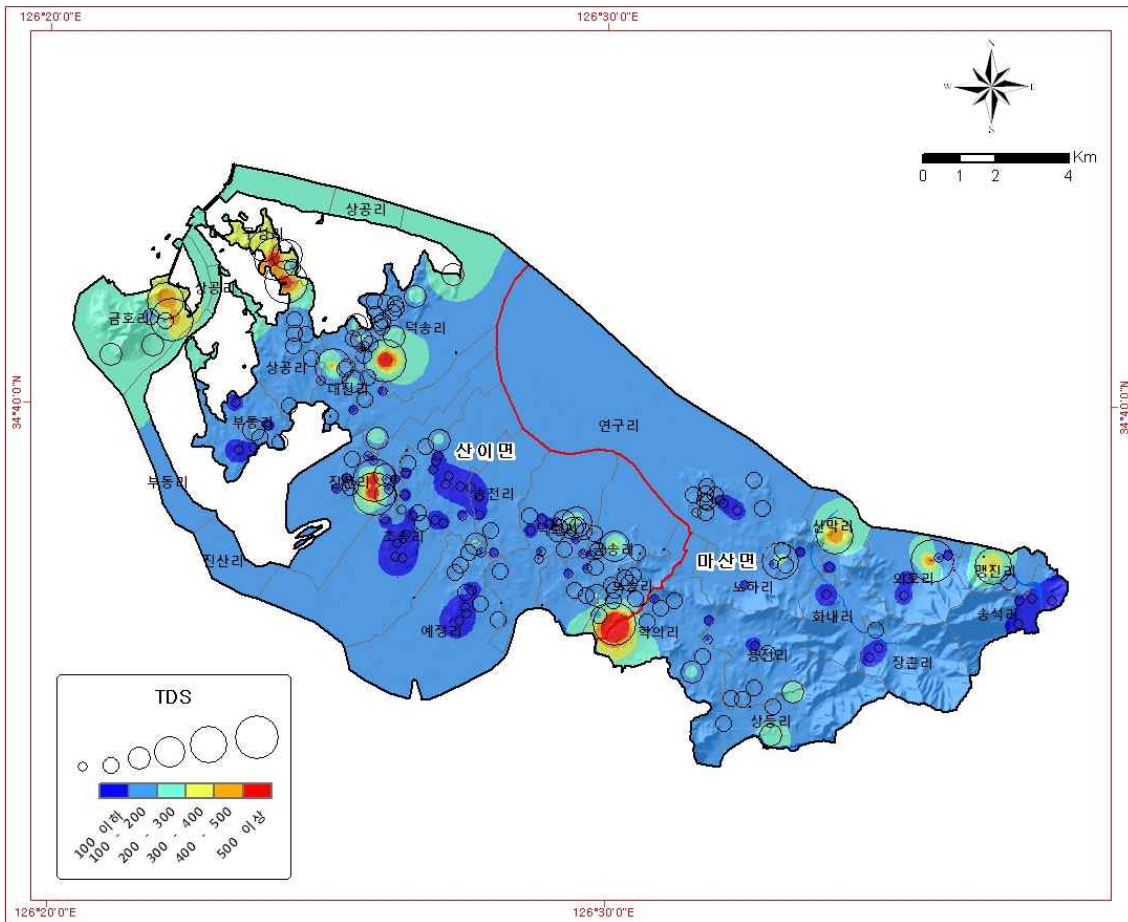

<그림 3-2-17> 해산지구 지하수의 총용존고형물(TDS, mg/L) 분포도

라. 질산성질소 분석 결과

□ 농촌지역의 특성상 영농활동에 따른 비료시비나 농약살포, 주거지역에서 발생하는 오수나 분뇨, 가축사육에 따른 축산폐수발생 등이 지하수의 수질오염에 영향을 줄 수 있는 인자이다. 본 조사에서는 주거지역이 밀집된 곳, 오염원이 밀집된 곳에 위치한 관정들을 대상으로 질산성질소 일제조사를 실시하였다<표 3-2-9, 그림 3-2-18>.

□ 해산지구 질산성질소 조사는 총 209회(162개소) 조사하였으며 1차조사시에 162개소를 조사하여 질산성질소 분포현황을 파악하였으며 2차조사시에는 질산성질소 농도확인 및 주변오염 확인을 위하여 보조적으로 47개소에서 물시료를 채취하여 수질분석공인기관(신성생명과학원(주))에 의뢰하였다. 질산성질소 분포도 작성 및 통계분석에는 조사시기 차이에 의한 오차를 줄이기 위해 2차조사 결과를 배제하였다. 질산성질소 평균 농도는 7.9이고 먹는물 기준치인 10mg/l를 초과하는 관정은 28개소이며 이 중 생활용 및 농업용 기준치인 20mg/l를 초과하는 관정은 14개소이다. 먹는물 수질기준을 초과하는 관정은 산이면이 21개소로 많고, 생활용 및 농·어업용 수질기준을 초과하는 관정도 산이면에서 12개소로 높게 나타난다.

<표 3-2-9> 읍면별 질산성질소 일제조사 분석 현황

(단위 : mg/L)

구분	읍면	질산성질소 일제조사(N=162)						
		개소 (공)	최대	최소	평균	표준 편차	10 초과 (공)	20 초과 (공)
해산지구		162	43.7	0.7	7.9	8.0	28	14
해 남 군	마산면	43	39.7	0.7	7.0	7.9	7	2
	산이면	119	43.7	0.7	8.3	8.0	21	12

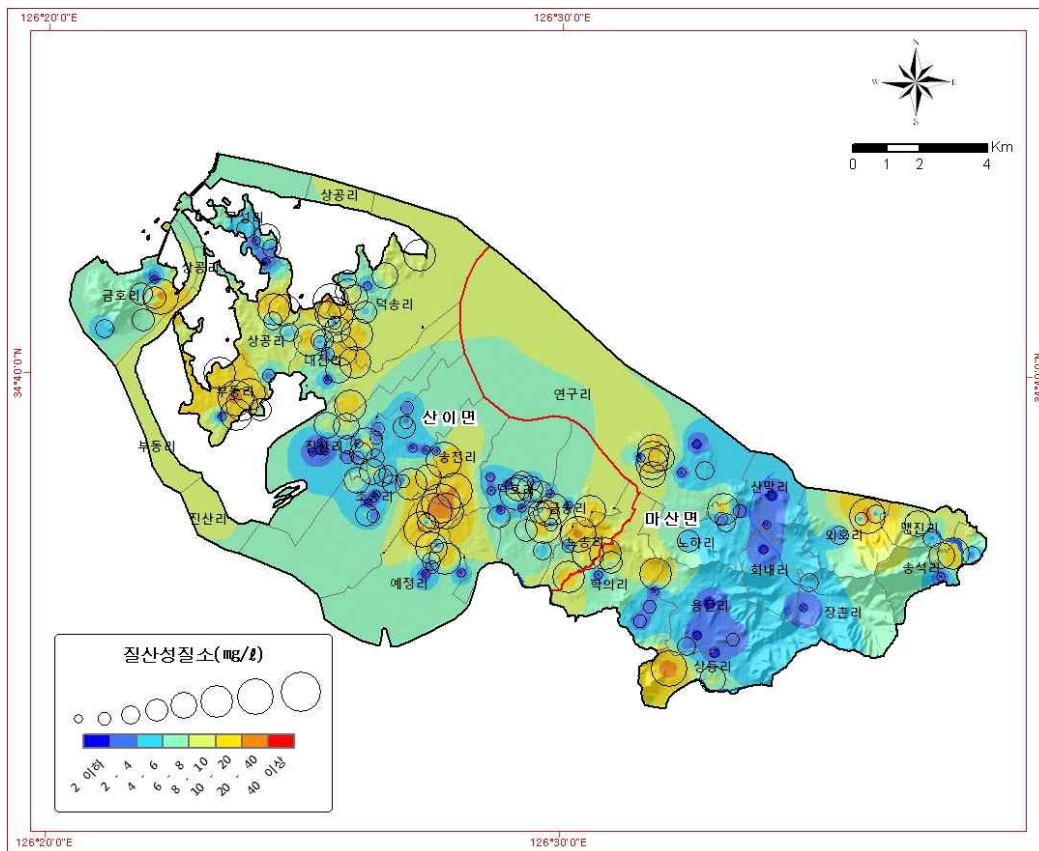

<그림 3-2-18> 해산지구 지하수의 질산성질소(mg/L) 분포도

- 질산성질소 농도 10mg/l를 초과하는 지하수관정 42개소 주변의 질산성질소 오염정도를 파악하기 위하여 해당 관정 및 주변 관정을 대상으로 물시료를 채취하여 질산성질소를 분석하였다. 주변관정을 포함하여 총 47개소에서 질산성질소 2차분석을 분석한 결과, 5개소에서 생활용 및 농업용 기준 질산성질소 농도 20mg/l을 초과하였으며, 특히 산이면이 4개소에서 기준치를 초과하는 것으로 나타났다.
- 1차 질산성질소 분석결과 질산성질소 농도 10mg/l을 초과하였지만 2차 분석결과 10mg/l를 초과하지 않은 지점을 살펴보면 대부분 오염방지시설이 미비하여 외부오염에 취약한 구조이다<그림 3-2-19>. 외부오염물질 유입에 의해 일시적으로 오염된 지하수는 대부분 자연적으로 정화가 되지만 오염이 지속될 시에는 회복이 어려울 수 있으므로 세심한 주의가 필요하다.

<표 3-2-10> 질산성질소 오염 주변조사(2차조사)

관정번호	읍면	리	번지	층적 암반	NO <sub>3</sub> -N (2차)
WHAE201600122	마산면	노하리	567-1	층적	7.9
WHAE201600156	마산면	상등리	436-1	암반	7.8
WHAE201600185	마산면	송석리	348-9	층적	15.6
WHAE201600215	마산면	연구리	1144	층적	10.8
WHAE201600217	마산면	연구리	1160	층적	26.0
WHAE201600224	마산면	연구리	1313	층적	16.7
WHAE201600272	마산면	외호리	234	암반	1.4
WHAE201600461	산이면	금송리	1003-13	암반	5.0
WHAE201600465	산이면	금송리	1006-1	암반	9.0
WHAE201600479	산이면	금송리	148	층적	19.0
WHAE201600493	산이면	금송리	421	층적	12.7
WHAE201600596	산이면	금호리	154-1	층적	33.1
WHAE201600708	산이면	노송리	354-1	암반	6.4
WHAE201600721	산이면	노송리	441-1	암반	26.8
WHAE201600757	산이면	노송리	768-2	층적	12.3
WHAE201600764	산이면	대진리	112-12	층적	4.1
WHAE201600767	산이면	대진리	126	층적	2.2
WHAE201600770	산이면	대진리	148-8	층적	1.6
WHAE201600786	산이면	대진리	291	층적	14.1
WHAE201600795	산이면	대진리	399	층적	5.3
WHAE201600842	산이면	대진리	854-2	층적	9.3
WHAE201600785	산이면	대진리	920-8	층적	11.1
WHAE201600895	산이면	덕송리	257-1	층적	9.9
WHAE201600927	산이면	덕송리	588	층적	5.7
WHAE201600935	산이면	덕송리	7	층적	13.8
WHAE201600952	산이면	덕송리	842	층적	21.9
WHAE201600955	산이면	덕송리	894	층적	10.1
WHAE201601098	산이면	부동리	290	암반	3.8
WHAE201601103	산이면	부동리	35	층적	2.6
WHAE201601133	산이면	부동리	667	층적	7.0
WHAE201601147	산이면	부동리	741	층적	8.5
WHAE201601164	산이면	부동리	86-1	층적	7.8
WHAE201601187	산이면	상공리	1030-1	층적	7.8
WHAE201601227	산이면	상공리	213	층적	2.5
WHAE201601310	산이면	송천리	207-3	층적	4.1
WHAE201601330	산이면	송천리	480	층적	5.4
WHAE201601345	산이면	예정리	179	층적	17.0
WHAE201601362	산이면	예정리	334-1	층적	12.1
WHAE201601363	산이면	예정리	354	층적	3.5
WHAE201600336	마산면	학의리	1419-5	암반	3.7
WHAE201600375	마산면	학의리	973	암반	1.5
WHAE201601382	산이면	예정리	531-8	층적	7.4
WHAE201601393	산이면	예정리	92-1	층적	0.0
WHAE201601431	산이면	진산리	376-10	층적	13.2
WHAE201601472	산이면	진산리	86	층적	1.3
WHAE201601476	산이면	진산리	산61-6	층적	1.3
WHAE201601622	산이면	초송리	85-7	층적	61.8





<그림 3-2-19> 오염방지 취약시설



<그림 3-2-19> 오염방지 취약시설(계속)

□ 질산성질소는 화학비료, 부패한 동식물, 생활오수, 축산분뇨, 공장폐수 등에서 발생한다. 2차적인 독성은 미생물에 의해서 질산성질소가 아질산성질소로 환원됨으로써 초래된다. 환원된 아질산성질소는 혈류내로 흡수되며, 헤모글로빈과 반응하여 혈액의 산소 전달계 기능을 부분적으로 상실시킨다. 지하수 내 질산성질소는 질산염에 오염된 지표수 또는 상부 토양대 속에 농축된 질산염이 강수에 의해 대수층으로 침투한 것으로 볼 수 있다.

□ 조사지역의 질산성질소 오염 및 지하수 오염에 큰 영향력을 갖는 요인을 알아보기 위하여 질소동위원소 분석을 수행하였다. 지하수 중 질산성질소의  $\delta^{15}\text{N}$ 을 측정하면 그 오염원을 추정할 수 있는데 일반적으로 지하수의  $\delta^{15}\text{N}$  값은 오염원이 화학비료인 경우는 +4‰이하, 토양유기물인 경우 +4~+8‰, 축산폐수나 생활하수인 경우는 +8~+22‰인 것으로 알려져 있다(Heaton, 1986; Komor and Anderson, 1993; Fogg et al., 1998). 분석을 위한 시료 채취 점으로 총 16개 지점 중 암반층 13개 지점, 충적층 3개 지점으로 그 결과는 <그림 3-2-20, 표 3-2-11>에 나타내었다.

<표 3-2-11> 질산성질소와 질소동위원소 분석결과

구분	조사번호	NO <sub>3</sub> -N (mg/L)	$\delta^{15}\text{N}$ (‰)	조사번호	NO <sub>3</sub> -N (mg/L)	$\delta^{15}\text{N}$ (‰)
암반	WHAE201600121	12.6	9.9	WHAE201601100	29.7	6.9
	WHAE201600007	19.6	7.8	WHAE201600076	17.4	6.0
	WHAE201600025	39.7	9.0	WHAE201600084	24.3	5.7
	WHAE201600491	20.8	7.1	WHAE201600343	18.6	8.2
	WHAE201600709	24.2	9.0	WHAE201601471	14.7	11.7
	WHAE201600051	26.1	5.7	WHAE201600105	19.8	5.4
	WHAE201600062	24.0	8.2			
충적	WHAE201600188	19.2	11.5	WHAE201601344	26	9.1
	WHAE201600593	25.1	6.1			

□  $\delta^{15}\text{N}$ 값은 5.4~11.7‰의 범위를 보이고 있으며, 평균값은 8.0‰, 그리고 중앙값은 8.0‰로 나타났다. 암반층과 충적층의 평균 동위원소 분석 값은 각각 7.7‰, 8.9‰로 충적층이 암반층보다 1.2‰ 크게 나타난다.

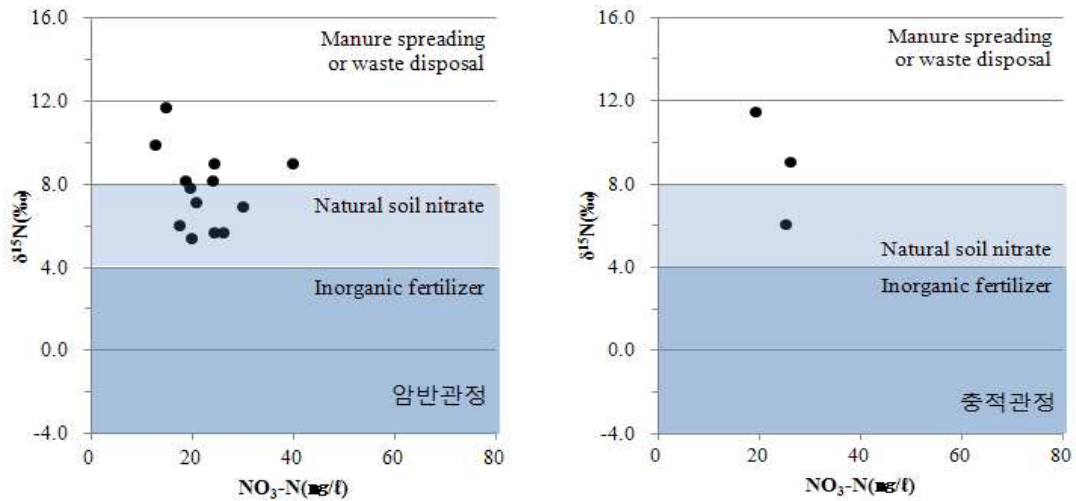

<그림 3-2-20>  $\text{NO}_3\text{-N}$ 과  $\delta^{15}\text{N}$ 의 관계

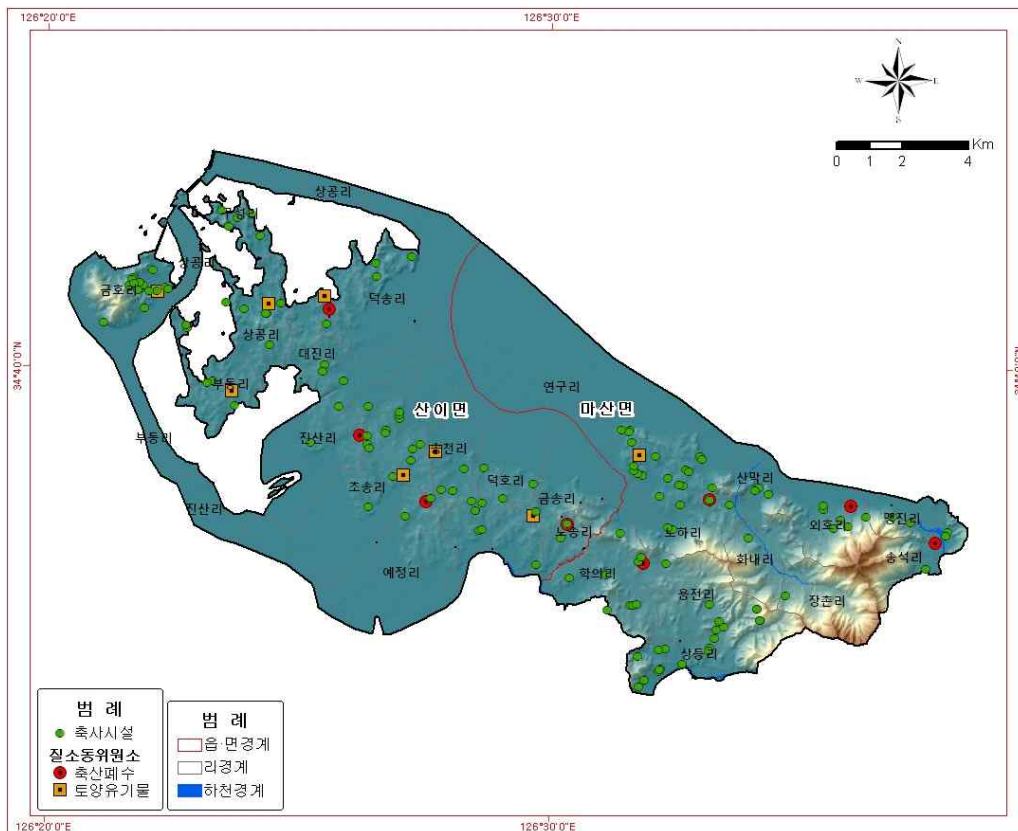

<그림 3-2-21> 질소동위원소 오염원별 위치도

□ <그림 3-2-20>은 질산성질소의 농도와  $\delta^{15}\text{N}$ 의 관계를 도시한 것이다. 대부분의 지역에서 화학비료, 유기물토양, 생활하수 및 축산분뇨 유래의  $\delta^{15}\text{N}$ 범위에 있다는 것을 알 수 있다. 질산성질소의 유입은 어느 한 곳에서만 유래되는 것이 아니라 복합적으로 다른 유래의 영향도 받는 것으로 판단된다. 따라서 각 지역에 대한 질산성질소의 오염원을 판별하기 위해 Nakanishi(1995)의 계산 방식을 적용하였다.

$$W = X + Y + Z$$

$$aW = bX + cY + dZ$$

$W$  : 지하수의 질산성질소 농도(mg/L)  
 $X$  : 화학비료 유래의 질산성질소 농도(mg/L)  
 $Y$  : 축산분뇨 및 생활하수 유래의 질산성질소 농도(mg/L)  
 $Z$  : 자연토양질소 유래의 질산성질소 농도(mg/L)  
 $a$  : 지하수 질산성질소의  $\delta^{15}\text{N}$ 값(‰)  
 $b$  : 화학비료 유래의 질산성질소의  $\delta^{15}\text{N}$ 값(‰)  
 $c$  : 축산분뇨 및 생활하수 유래의 질산성질소의  $\delta^{15}\text{N}$ 값(‰)  
 $d$  : 자연토양질소 유래의 질산성질소의  $\delta^{15}\text{N}$ 값(‰)

□ 실제로 질산성질소의 오염원을 파악하기 위해서는 오염원 각각에 대한 배경값을 모두 조사해야 하지만 본 조사에서는 과거에 연구된 값을 적용하였다. 화학비료 기원유래의 질산성질소의  $\delta^{15}\text{N}$ 값(b)은 0‰로 가정하였고, 자연토양에서 유래한 질산성질소의 농도는 0.1mg/L,  $\delta^{15}\text{N}$ 값은 2.4‰, 동물성유기질비료에 의한  $\delta^{15}\text{N}$ 값은 22.5‰로 가정하여 적용하였다(학술진흥재단, 2000; 오윤근 외, 1997). <표 3-2-12>은  $\delta^{15}\text{N}$ 에 의한 오염의 기원 구성비로서,  $\delta^{15}\text{N}$ 값이 높을수록 축산분뇨 및 생활하수에 의한 기여도가 큰 것으로 나타났다.

<표 3-2-12>  $\delta^{15}\text{N}$ 에 의한 오염의 기원 구성비

구 분	관정번호	NO <sub>3</sub> -N (mg/L) (W)	$\delta^{15}\text{N}(\text{‰})$ (a)	오염기원 구성비 (%)		
				화학비료 (X)	축산분뇨 및 생활하수 (Y)	자연토양 (Z)
층적	WHAE201600188	19.2	11.5	51.7	47.8	0.5
	WHAE201600593	25.1	6.1	74.3	25.3	0.4
	WHAE201601344	26.0	9.1	61.8	37.8	0.4
암반	WHAE201600121	12.6	9.9	58.1	41.1	0.8
	WHAE201600007	19.6	7.8	67.1	32.4	0.5
	WHAE201600025	39.7	9.0	62.4	37.4	0.3
	WHAE201600343	18.6	8.2	65.4	34.0	0.5
	WHAE201600491	20.8	7.1	70.0	29.5	0.5
	WHAE201600709	24.2	9.0	62.2	37.4	0.4
	WHAE201600051	26.1	5.7	76.0	23.7	0.4
	WHAE201600062	24.0	8.2	65.5	34.1	0.4
	WHAE201601100	29.7	6.9	71.0	28.7	0.3
	WHAE201600076	17.4	6.0	74.5	24.9	0.6
	WHAE201600084	24.3	5.7	75.9	23.7	0.4
	WHAE201601471	14.7	11.7	50.7	48.6	0.7
	WHAE201600105	19.8	5.4	77.1	22.4	0.5

마. 수질기준(생활용수) 검사

□ 현장 청문조사 및 관정현황 조사시 측사, 시설하우스, 농경지 및 농공단지 주변 등 지하수 수질오염이 취약하다고 판단되는 지역에 대하여 생활용수(19항목) 기준 수질검사를 실시하였다<표 3-2-13, 그림 3-2-21>. 조사대상 50지점 중 9개소에서는 염소이온이 기준치를 초과하였고, 질산성 질소는 4개소에서 초과되었다. 총 13개소에서 13개 항목에 대해서 수질 기준을 초과하여 1개소에서는 질산성질소와 염소이온이 동시에 수질기준을 초과하였다<표 3-2-15>.

<표 3-2-13> 수질기준(생활용수) 검사 지점 및 채취사유

관정현장조사번호	읍면	리	번지	층적/암반	청문조사
WHAE201600113	마산면	노하리	1019-2	층적	청문조사
WHAE201600126	마산면	노하리	716-1	암반	청문조사
WHAE201600141	마산면	맹진리	813-3	층적	EC이상지점
WHAE201600142	마산면	산막리	169	암반	EC이상지점
WHAE201600151	마산면	상등리	379-1	암반	분포상
WHAE201600160	마산면	상등리	638-1	암반	기준수질이상지점 인근
WHAE201600005	마산면	송석리	115	암반	분포상
WHAE201600204	마산면	송석리	601	층적	분포상
WHAE201600219	마산면	연구리	1277	층적	청문조사
WHAE201600237	마산면	연구리	411-3	층적	청문조사
WHAE201600021	마산면	외호리	107-2	암반	청문조사
WHAE201600282	마산면	외호리	314	암반	분포상
WHAE201600301	마산면	용전리	537-4	암반	기준수질이상지점 인근
WHAE201600311	마산면	용전리	산135-1	암반	분포상
WHAE201600316	마산면	장촌리	550-1	암반	분포상
WHAE201600366	마산면	학의리	749	암반	청문조사
WHAE201600033	마산면	학의리	877-1	암반	분포상
WHAE201600390	마산면	화내리	1009-4	암반	청문조사
WHAE201600035	마산면	화내리	1161	암반	청문조사
WHAE201600438	산이면	구성리	32-82	층적	EC이상지점
WHAE201600451	산이면	구성리	62-1	암반	EC이상지점
WHAE201600038	산이면	금송리	1003-2	암반	청문조사
WHAE201600512	산이면	금송리	651	층적	청문조사
WHAE201600593	산이면	금호리	1262	층적	EC이상지점
WHAE201600651	산이면	금호리	413-8	층적	청문조사
WHAE201600737	산이면	노송리	633-97	암반	EC이상지점
WHAE201600751	산이면	노송리	761-11	층적	분포상
WHAE201600851	산이면	대진리	925-1	층적	분포상
WHAE201600858	산이면	대진리	산66	암반	해안가
WHAE201600865	산이면	덕송리	1055-2	층적	EC이상지점
WHAE201600886	산이면	덕송리	2	암반	해안가
WHAE201601021	산이면	덕호리	621	층적	청문조사

<표 3-2-13> 수질기준(생활용수) 검사 지점 및 채취사유-계속

관정현장조사번호	읍면	리	번지	층적/암반	청문조사
WHAE201601044	산이면	덕호리	829-1	충적	청문조사
WHAE201601108	산이면	부동리	398	충적	해안가
WHAE201601152	산이면	부동리	768	충적	해안가
WHAE201601164	산이면	부동리	86-1	충적	분포상
WHAE201601203	산이면	상공리	1048-7	충적	분포상
WHAE201601267	산이면	상공리	638	충적	기존수질이상지점 인근
WHAE201601292	산이면	상공리	산32-8	암반	기존수질이상지점 인근
WHAE201601320	산이면	송천리	314-3	충적	해안가
WHAE201600084	산이면	송천리	491-2	암반	분포상
WHAE201601351	산이면	예정리	227	충적	분포상
WHAE201601374	산이면	예정리	437-1	충적	해안가
WHAE201601376	산이면	예정리	45-1	암반	분포상
WHAE201601399	산이면	진산리	103-19	암반	분포상
WHAE201600092	산이면	진산리	375-10	암반	분포상
WHAE201601464	산이면	진산리	587	암반	해안가
WHAE201600097	산이면	초송리	1018	암반	해안가
WHAE201601534	산이면	초송리	358-11	암반	분포상
WHAE201601644	산이면	초송리	산101-5	충적	해안가

※  : 수질기준 초과지점

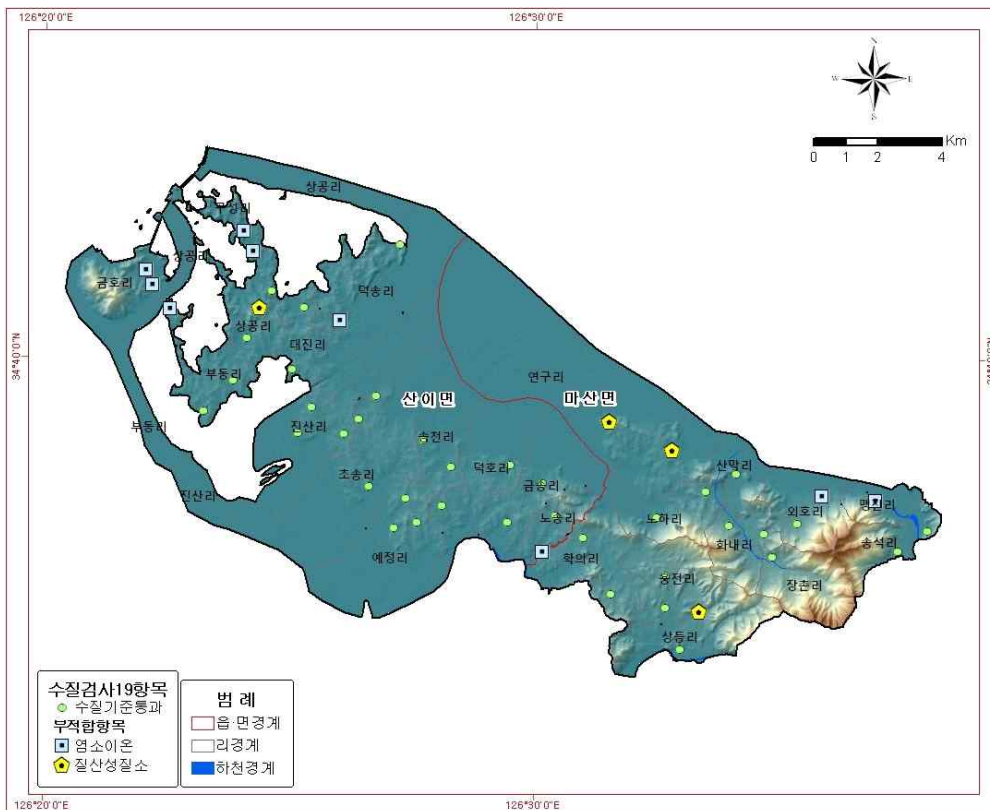

<그림 3-2-22> 수질검사 및 초과지점 분포도



<표 3-2-14> 지하수 생활용수 및 기타 수질기준

이용목적별 항 목		먹는물 기준1)	생활용수2)	농·어업용수2)	공업용수2)
일반 오염물질 (5개)	수소이온농도(pH)	5.8~8.5	5.8~8.5	6.0~8.5	5.0~9.0
	총대장균군	불검출	5,000 이하 (균수/100mL)	-	-
	질산성질소	10 이하	20 이하	20 이하	40 이하
	염소이온	250 이하	250 이하	250 이하	500 이하
	일반세균	1ml 중 100CFU이하	-	-	-
특정 유해물질 (15개)	카드뮴	0.005 이하	0.01 이하	0.01 이하	0.02 이하
	비소	0.01 이하	0.05 이하	0.05 이하	0.1 이하
	시안	0.01 이하	0.01 이하	0.01 이하	0.2 이하
	수은	0.001 이하	0.001 이하	0.001 이하	0.001 이하
	유기인	-	0.0005 이하	0.0005 이하	0.0005 이하
	페놀	0.005 이하	0.005 이하	0.005 이하	0.01 이하
	납	0.01 이하	0.1 이하	0.1 이하	0.2 이하
	6가크롬	0.05 이하	0.05 이하	0.05 이하	0.1 이하
	트리클로로에틸렌 (TCE)	0.03 이하	0.03 이하	0.03 이하	0.06 이하
	테트라클로로에틸렌 (PCE)	0.01 이하	0.01 이하	0.01 이하	0.02 이하
	1,1,1-트리클로로에 탄	0.1 이하	0.15 이하	0.3 이하	0.5 이하
	벤젠	0.01 이하	0.015 이하	-	-
	톨루엔	0.7 이하	1 이하	-	-
	에틸벤젠	0.3 이하	0.45 이하	-	-
	크실렌	0.5 이하	0.75 이하	-	-

1) 먹는물 수질기준 및 검사 등에 관한 규칙 [별표 1] 먹는물 수질기준

2) 지하수의 수질보전 등에 관한 규칙 [별표 4] 지하수의 수질기준

□ 수질검사결과 생활용수 수질기준을 초과한 분석지점의 초과항목에 대한 분석결과를 표로 작성하였다<표 3-2-15>. 해남군 마산면 맹진리에 위치한 WHAE201600141번 관정 외 8개 관정은 염소이온 생활용 및 농어업용 수질기준을 초과하였다. 주변환경을 살펴보면 지하수관정이 농경지에 위치하고 있으며 오염방지시설이 매우 미흡하고 지리적으로 해안과 매우 가까이 위치하고 있는 시설로 해수침입 또는 외부오염에 매우 취약한 구조이다. 마산면 상등리에 위치한 WHAE201600151번 관정 외 3개 관정은 질산성질소 생활용 및 농어업용 수질기준을 초과하였다. 주변환경을 살펴보면 위와 마찬가지로 지하수관정의 오염방지 시설이 매우 미비하여 외부오염에 대해 매우 취약한 구조를 보이고 있다.

<표 3-2-15> 해산지구 수질검사 기준초과지점

조사번호	분석항목		초과항목	관정형태
	염소이온	질산성질소		
WHAE201600141	315.5	1.0	염소이온	층적
WHAE201600151	58.8	44.4	질산성질소	암반
WHAE201600219	49.0	23.1	질산성질소	층적
WHAE201600237	30.9	20.8	질산성질소	층적
WHAE201600021	431.6	2.9	염소이온	암반
WHAE201600438	594.8	1.7	염소이온	층적
WHAE201600451	1875.6	1.8	염소이온	암반
WHAE201600593	617.9	0.9	염소이온	층적
WHAE201600651	522.2	1.7	염소이온	층적
WHAE201600737	1817.1	4.2	염소이온	암반
WHAE201600865	811.8	13.1	염소이온	층적
WHAE201601152	636.4	8.2	염소이온	층적
WHAE201601267	48.0	24.4	질산성질소	층적

**바. 양·음이온 분석**

1) 시료채취

□ 해산지구 지하수의 수리지구화학적 특성을 규명하고 오염현황을 파악하기 위해 지하수 내에 용존되어 있는 주요 이온성분인 Na, K, Ca, Mg, Cl, HCO<sub>3</sub>, SO<sub>4</sub>, NO<sub>3</sub>의 농도를 분석하였다<표 3-2-17>.

□ 양음이온 시료채취는 일제조사결과 EC, pH 이상 지점 그리고 해수침투에 대한 영향을 살펴보기 위해 해안가 인근에서 채취하였으며 지역의 특성을 알아보기 위해서 지질분포 특성을 고려하여 실시하였다<표 3-2-16, 그림 3-2-23>.

<표 3-2-16> 양·음이온 분석지점 및 채취사유

현장조사번호	읍면	리	번지	층적/암반	채취사유
WHAE201600007	마산면	연구리	1066-23	암반	NO3-N 초과
WHAE201600025	마산면	외호리	99-8	암반	NO3-N 초과
WHAE201600032	마산면	학의리	1525	암반	분포상
WHAE201600051	산이면	대진리	산2-15	암반	NO3-N 초과
WHAE201600062	산이면	덕송리	산139-7	암반	NO3-N 초과
WHAE201600076	산이면	상공리	189	암반	NO3-N 초과
WHAE201600084	산이면	송천리	491-2	암반	NO3-N 초과
WHAE201600105	산이면	초송리	82-1	암반	NO3-N 초과
WHAE201600121	마산면	노하리	562-4	암반	NO3-N 초과
WHAE201600142	마산면	산막리	169	암반	EC 이상 및 분포상
WHAE201600153	마산면	상등리	419-1	암반	pH 이상 및 분포상
WHAE201600167	마산면	송석리	10-5	층적	분포상
WHAE201600188	마산면	송석리	357-1	층적	NO3-N 초과
WHAE201600319	마산면	장촌리	708-4	층적	분포상
WHAE201600343	마산면	학의리	290-1	암반	NO3-N 초과
WHAE201600491	산이면	금송리	402-15	암반	NO3-N 초과
WHAE201600577	산이면	금호리	1198-3	층적	분포상
WHAE201600593	산이면	금호리	1262	층적	NO3-N 초과
WHAE201600636	산이면	금호리	402-1	층적	분포상
WHAE201600709	산이면	노송리	357-4	암반	NO3-N 초과
WHAE201601100	산이면	부동리	299	암반	NO3-N 초과
WHAE201601344	산이면	예정리	166-2	층적	NO3-N 초과
WHAE201601471	산이면	진산리	84-3	암반	NO3-N 초과

<표 3-2-17> 양·음이온별 이화학분석결과

(단위 : mg/L)

양 이 온(Cation)						음 이 온(Anion)					
이 온	최소값	최대값	평균	중앙값	표준 편차	이 온	최소값	최대값	평균	중앙값	표준 편차
Na <sup>+</sup>	12.1	194.8	39.3	23.8	47.8	Cl <sup>-</sup>	11.7	327.4	63.4	32.4	80.3
K <sup>+</sup>	0.75	16.34	4.3	2.2	4.7	HCO <sub>3</sub> <sup>-</sup>	22.0	202.2	47.9	36.6	36.9
Ca <sup>2+</sup>	1.8	38.4	9.1	7.4	7.9	SO <sub>4</sub> <sup>2-</sup>	2.4	185.7	20.0	6.6	37.3
Mg <sup>2+</sup>	1.2	69.9	23.1	20.8	15.5	NO <sub>3</sub> <sup>-</sup>	1.3	24.9	10.2	5.3	8.5

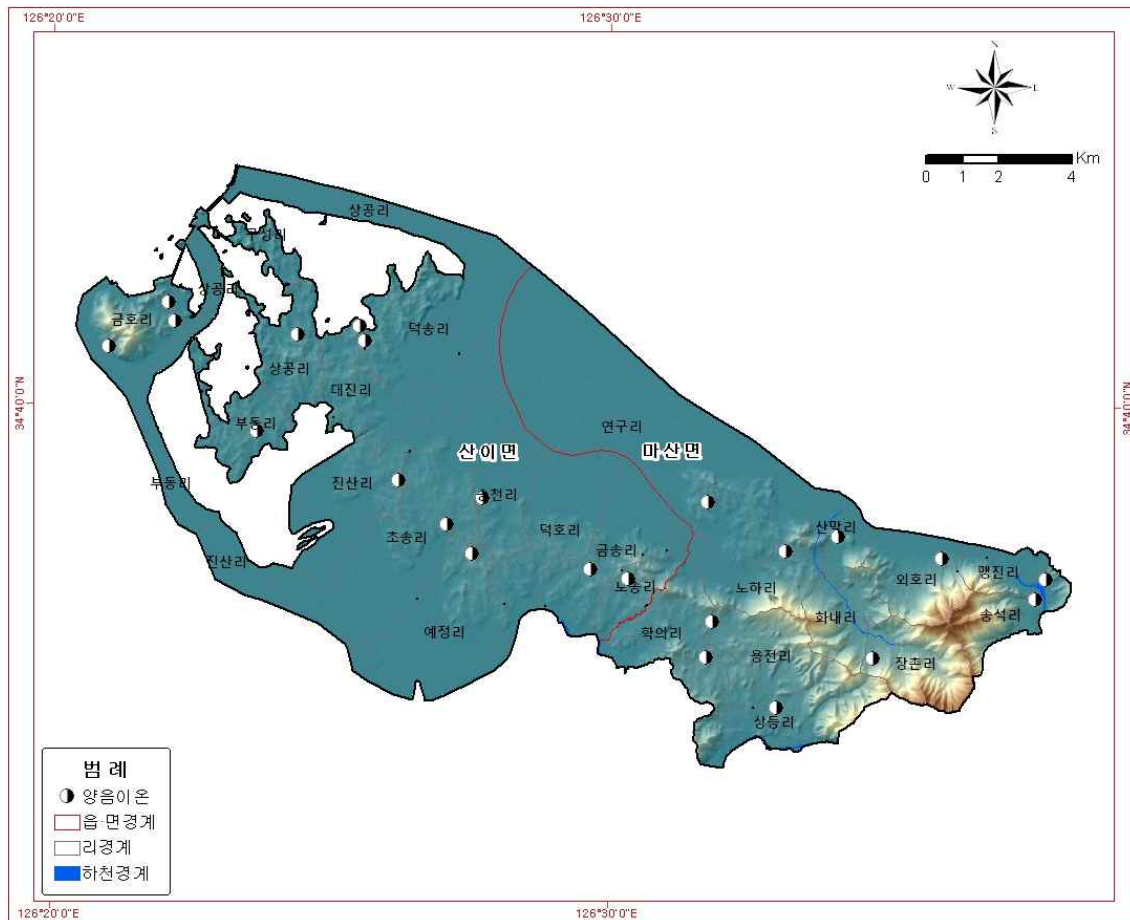

<그림 3-2-23> 양·음이온분석시료 채수 위치도

□ 지하수의 수질 유형(Piper Diagram)

○ Piper diagram은 지하수 화학특성을 표시하는데 널리 쓰이는 수단인데, 지하수내 주요 양이온과 음이온의 당량농도(meq/L)를 비율로 나타냄으로써 지하수의 유형(type)을 구분하는데 이용될 수 있다. 수질유형은 대표적인 양이온과 음이온으로 나누어 네 가지 유형으로 분류하였다. 양이온의 경우 Na와 K의 당량농도의 합과 Ca와 Mg의 당량농도의 합을 비교하여 전자가 큰 경우 Na 유형으로 후자가 큰 경우 Ca 유형으로, 음이온의 경우  $\text{HCO}_3$ 와  $\text{CO}_3$ 의 당량농도의 합과 Cl,  $\text{SO}_4$ ,  $\text{NO}_3$ 의 당량농도의 합을 비교하여 전자가 큰 경우  $\text{HCO}_3$  유형, 후자가 큰 경우 Cl 유형으로 구분하였다.

○ Ca- $\text{HCO}_3$  유형은 오염되지 않은 천부지하수를 지시하며, 농업활동이나 생활하수 등의 인위적인 오염원에 의해 영향을 받게 되면 Ca-Cl 유형으로 바뀌게 된다. Ca- $\text{HCO}_3$  유형의 천부지하수는 지하수 유동경로가 길어짐에 따라 지질매체와의 반응을 통해 Na- $\text{HCO}_3$  유형으로 바뀌게 되며, Na-Cl 유형은 해수의 영향에 의해 나타난다. 물이 대수층을 통하여 흐르는 동안 주변 암석과의 반응에 의하여 고유의 화학성분을 형성한다고 보는데 이와 같이 대수층 내에서 화학조성이 다른 지하수체를 표현하는데 수리화학상(Hydrochemical facies)이란 용어를 사용한다.

○ 총적관정 7공, 암반관정 16공에 대하여 지하수 양음이온 분석결과를 Piper Diagram에 도시하였다. 먼저 생활하수 및 축산폐수 등에 의한 수질유형 변화를 알아보기 위해 질산성질소 농도에 따라 크기를 달리하여 Piper Diagram에 표시하였다. 수질유형은 Ca-Cl 16개소, Na-Cl 4개소, Ca- $\text{HCO}_3$  3개소로 Ca-Cl과 Na-Cl 유형이 우세하게 나타난다. 질산성질소 농도는 Ca-Cl 유형에서 가장 높게 나타나고 있으며 이는 Ca- $\text{HCO}_3$  유형의 지하수가 외부오염에 의해 Ca-Cl 유형으로 변화하는 것으로 보인다.

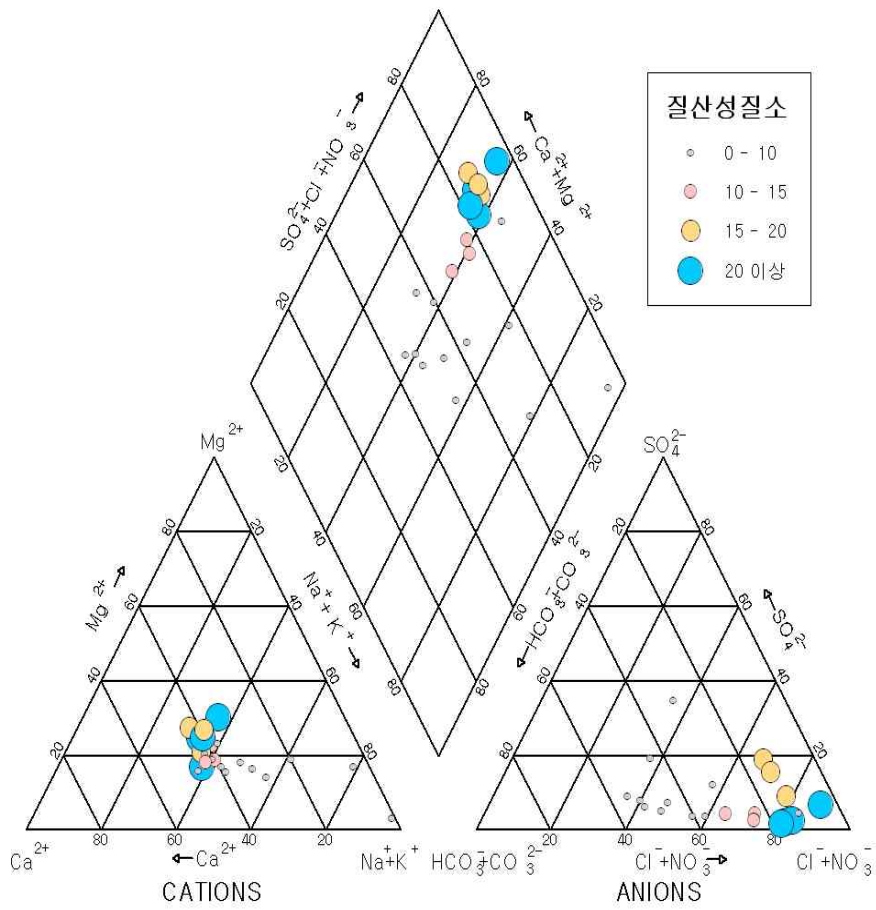

<그림 3-2-24> 해산지구 지하수의 Piper Diagram(질산성질소)

○ 암반지하수는 Ca가 우세하게 나타나며, 음이온은 Cl이 다소 우세하게 나타난다. 오염을 받지 않은 배경 수질은 Ca-HCO<sub>3</sub> 유형이고 배경수질로부터 유동경로에 따른 농업활동 등 인위적인 요인에 의한 영향 및 해수에 의한 영향을 받아 Ca-Cl 유형으로 변화하고 있는 것으로 추정된다. 음이온 HCO<sub>3</sub> 유형에서 Cl 유형으로 변할수록 전기전도도가 커지는 경향을 나타내며 이는 해수침투에 의한 영향이 나타나고 있는 것으로 판단된다<그림 3-2-25>.

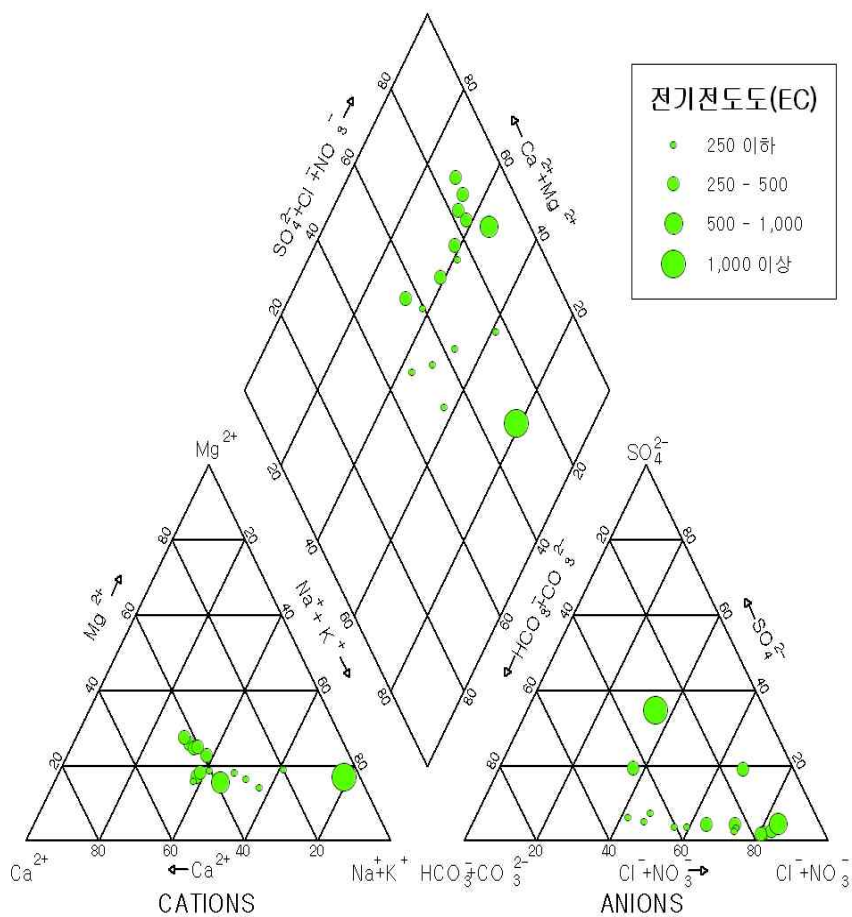

<그림 3-2-25> 해산지구 암반 지하수의 Piper Diagram

○ 충적지하수 유형도 암반지하수와 유사하게 Ca-Cl유형이 가장 많고 다음으로 Ca-HCO<sub>3</sub>유형이 많다. 양이온 Ca에서 Na로 HCO<sub>3</sub>에서 Cl로 변하면서 전기전도도 수치가 높아지는 것을 확인할 수 있으며 전기전도도 수치가 높은 지점의 지하수에서 Ca-Cl유형이 대다수이지만 일부지역에서 Na-Cl형도 나타나 해수침투에 의한 영향이 높게 나타나고 있는 것을 확인할 수 있다. 암반 지하수에 비해 주변 환경에 영향을 많이 받는 충적대수층의 특성이 반영된 결과로 인위적인 활동 및 해안가에 위치한 지형적인 특징이 지하수 유형에 반영된 것을 쉽게 확인할 수 있다<그림 3-2-26>.

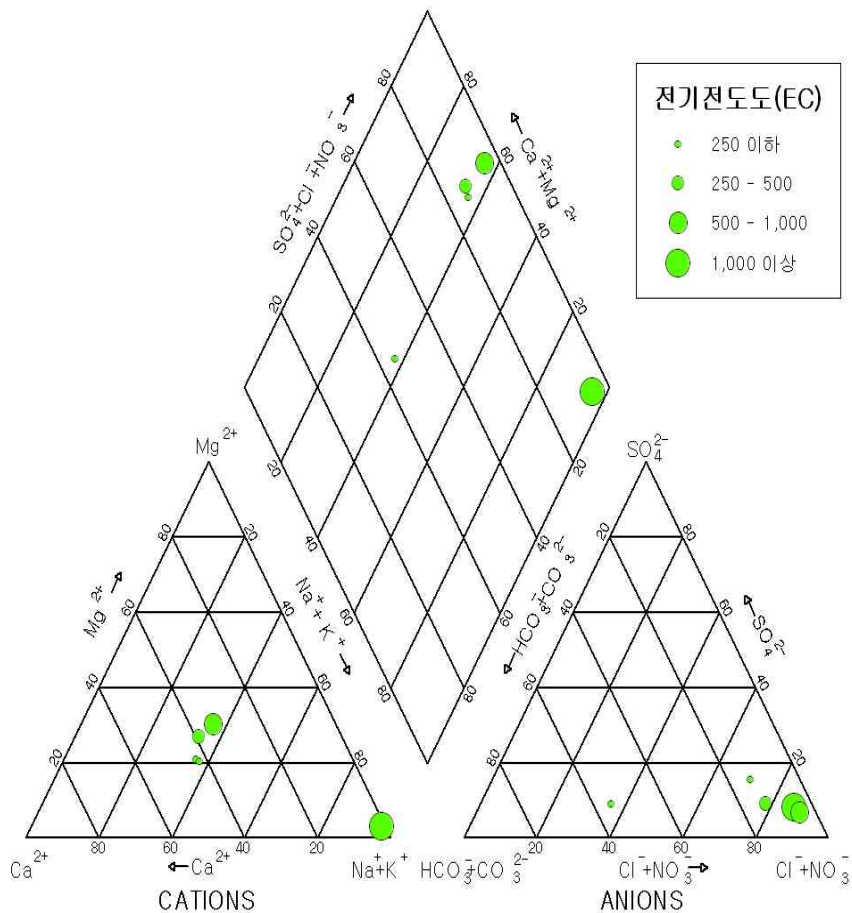

<그림 3-2-26> 해산지구 충적 지하수의 Piper Diagram



□ 지하수의 수질 유형(Stiff Diagram)

○ 각기 다른 곳에서 채취한 지하수 시료를 한눈에 비교할 때 용이한 Stiff Diagram은 다각형 형태로서 세 개의 평행축을 다른 편 수직 세로축에 연장하여 만들어진다. 양이온은 세로축의 왼쪽에, 음이온은 오른쪽에 당량농도(meq/L)로 나타내며, 다각형의 면적이 넓을수록 용존이온의 농도가 높은 것이다.

○ 해산지구 지하수의 Stiff Diagram에 의한 수질유형은 Ca-Cl과 Ca-HCO<sub>3</sub>유형이 우세하며 일부 지하수의 경우 기반암의 영향에 의한 것과 복합된 Na-HCO<sub>3</sub>형이 점암면에 나타난다. 해안지역에는 Na-Cl형이 나타나며 Stiff diagram의 면적이 매우 넓은 등 해수침투를 받은 지하수 특징이 나타난다<그림 3-2-27>.

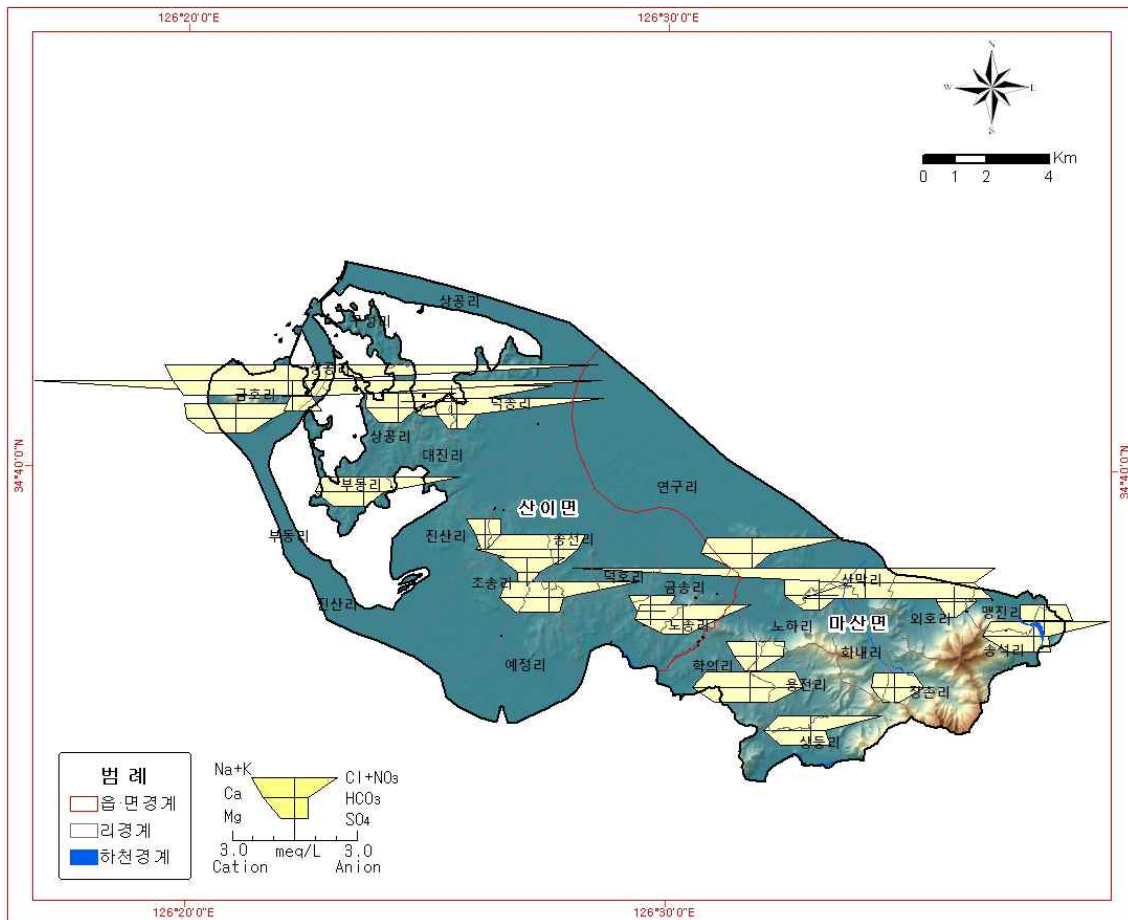

<그림 3-2-27> 해산지구 지하수의 Stiff Diagram

3.2.3 지하수 수질 환경특성에 따른 동리별 순위

<표 3-2-18> 지하수 수질환경 특성에 따른 리별 순위

순 위	질산성질소 리별평균 (mg/L)			잠재오염원 (개소)			오염원분포밀도 (개소/km <sup>2</sup> )			DRASTIC INDEX (최대값)			단위면적당 오염부하량 (kg/일/km <sup>2</sup> )		
	산이	노송	13.6	마산	상등	19.0	마산	상등	2.65	산이	진산	159.3	마산	외호	227.85
2	산이	예정	12.2	마산	연구	19.0	산이	금호	2.04	산이	예정	157.8	마산	상등	168.88
3	산이	금호	11.6	산이	금호	15.0	마산	학의	1.52	산이	초송	157.2	마산	송석	79.97
4	산이	송천	11.4	산이	초송	13.0	마산	맹진	1.20	산이	송천	156.7	산이	진산	73.24
5	산이	부동	11.3	마산	학의	11.0	산이	덕호	1.09	산이	덕호	154.0	산이	금송	38.45
6	마산	연구	10.4	산이	덕호	9.0	산이	구성	1.05	산이	금송	149.4	산이	덕호	38.39
7	산이	덕송	10.3	산이	부동	7.0	마산	산막	1.01	산이	구성	148.4	산이	상공	36.80
8	마산	외호	10.3	산이	상공	6.0	산이	노송	0.94	마산	맹진	146.2	산이	부동	34.27
9	마산	송석	9.6	마산	외호	5.0	산이	부동	0.94	마산	연구	144.9	산이	노송	32.76
10	산이	금송	9.5	산이	구성	5.0	산이	상공	0.90	마산	산막	144.9	마산	학의	30.46
11	마산	상등	9.2	마산	노하	4.0	마산	외호	0.89	산이	부동	143.0	산이	초송	29.78
12	산이	대진	8.8	산이	대진	4.0	마산	노하	0.83	산이	금호	141.8	마산	노하	29.31
13	산이	초송	7.4	산이	덕송	4.0	산이	초송	0.77	산이	대진	141.1	마산	용전	24.87
14	산이	상공	7.3	마산	맹진	3.0	마산	송석	0.74	산이	덕송	139.3	마산	산막	24.44
15	마산	학의	7.0	마산	산막	3.0	마산	연구	0.68	산이	상공	136.8	마산	맹진	23.65
16	마산	맹진	6.5	마산	송석	3.0	산이	송천	0.66	마산	송석	133.5	마산	연구	22.82
17	마산	노하	5.8	마산	용전	3.0	산이	대진	0.59	산이	노송	132.8	산이	송천	22.63
18	산이	진산	4.7	산이	노송	3.0	마산	용전	0.51	마산	상등	132.5	산이	대진	21.97
19	산이	덕호	4.7	산이	송천	3.0	산이	덕송	0.31	마산	외호	129.7	마산	화내	20.78
20	산이	구성	3.9	산이	예정	2.0	마산	화내	0.24	마산	장촌	129.3	산이	구성	18.03
21	마산	장촌	3.2	산이	진산	2.0	산이	예정	0.19	마산	학의	127.3	산이	예정	14.35
22	마산	용전	1.8	마산	장촌	1.0	마산	장촌	0.18	마산	화내	123.9	산이	금호	13.16
23	마산	산막	1.6	마산	화내	1.0	산이	진산	0.16	마산	노하	122.9	산이	덕송	10.18
24	마산	화내	1.5	산이	금송	1.0	산이	금송	0.13	마산	용전	121.2	마산	장촌	7.36

### 3.3 오염취약성 분석

#### 3.3.1 DRASTIC 시스템

- DRASTIC 시스템은 1987년 미국 환경청(EPA)과 미국 지하수협회(WGWA, National Groundwater Association)의 전신인 미국 정호협회(NWWA)에 의하여 개발된 지하수오염 취약성 평가 모델이다. 본 모델은 수리지질학적인 요인들의 영향을 수치적으로 평가하고 전체 인자들의 영향을 종합적으로 평가하기 위한 것으로 7가지 인자가 지하수 오염에 영향을 미치는 중요도에 따라서 가중치를 적용한다.
- DRASTIC 시스템은 대상지역의 수문지질특성을 토대로 지하수 오염취약성을 간접적으로 평가하는 방법으로 지하수의 심도(D : Depth to water), 자연함양량(R : Net Recharge) 대수층 매질(A : Aquifer media), 토양매질(S : Soil media), 지형(T : Topography), 비포화대 매질의 영향(I : Impact of the vadose zone), 수리전도도(C : Hydraulic Conductivity) 등 7개의 구성인자별로 지하수 오염물질의 유입 및 이동성 등과의 상관성에 따라 가중치와 등급범위를 설정하여 곱한 값들을 합산하여 구한 Drastic 지수를 토대 지하수의 상대적인 오염취약성을 평가하는 것이다 <표 3-3-1>.
- DRASTIC 시스템에서 적용되는 기본 가정은 다음과 같으며, 구성 인자별 평가 기준은 <표 3-3-1>에 요약한 바와 같다.
  - 1) 오염원은 지표상에 위치
  - 2) 오염물질의 지하유입은 강수량에 의존
  - 3) 오염물질은 물과 함께 유동
  - 4) 평가 대상 지역 면적은 0.4km<sup>2</sup> 이상
- 위의 가정을 벗어난 경우, 예를 들면 ①오염물질이 지하수계로 잘 이동하지 않는 물리화학적인 성질이 있을 때, ②비중이 물보다 커서 지하수의 이동과는 다른 유동양상을 보일 때, ③오염물질이 주입 정호 같은 경로를 통하여 지하수계로 직접 유입할 때 등의 예외적인 경우에 DRASTIC 모델은 지하수오염 취약성을 정확히 지시 할 수 없다. 또한, 평가지역을 100acre(0.4km<sup>2</sup>) 이상으로 함은 국지적인 지하수의 흐름보다는 광역적인 유동방향을 고려한 것이다.

□ DRASTIC 시스템의 평가절차는 <그림 3-3-1>와 같으며, 본 조사에서는 전술된 각종 성과를 기반으로 GIS 공간분석 기법에 의거 각 항목별 주제도면을 작성하고 이를 중첩하여 평가하였다.

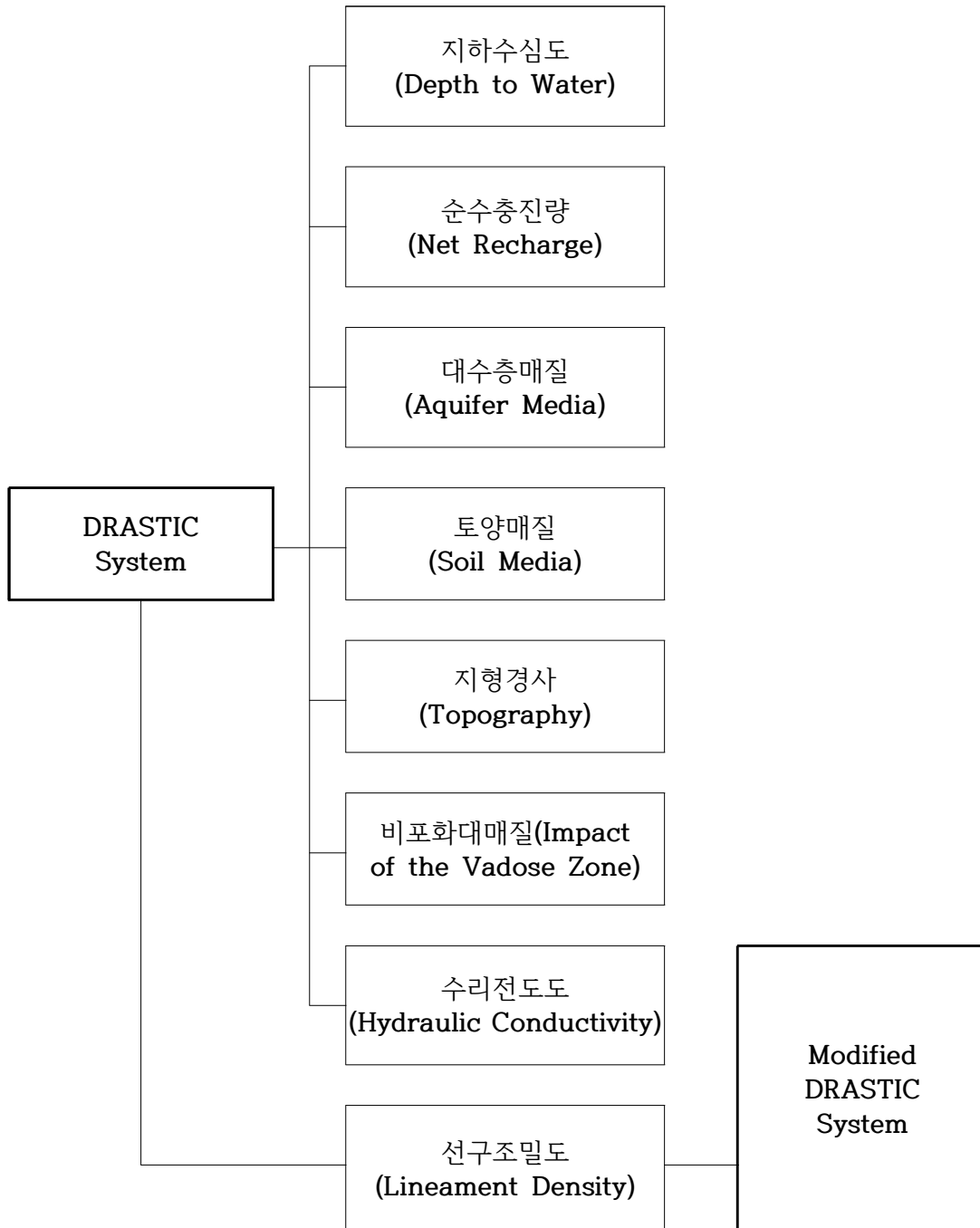

<그림 3-3-1> DRASTIC 흐름도

<표 3-3-1> DRASTIC 평가기준

평가항목	단위	등 급							가중치
		1.50미만	1.5-4.6	4.6-9.1	9.1-15.2	15.2-22.9	22.9-30.5	30.5이상	
1)지하수위심도(D)	m	10	9	7	5	3	2	1	5(5)
2) 자연 함양량(R)	mm/년	50.8미만	50.8-101.6	101.6-177.8	177.8-254.0	254.0이상			4(4)
3)대수층 매질(A)		등급 범위			대표 등급				3(3)
· 과상 세일		1~3			2				
· 변성암/화성암		2~5			3				
· 풍화 변성암/화성암		3~5			4				
· 빙퇴석		4~6			5				
· 총상세일,사암,석회암호층		5~9			6				
· 과상 사암		4~9			6				
· 과상 석회암		4~9			6				
· 모래, 자갈		4~9			8				
· 현무암		2~10			9				
· 용식 석회암		9~10			10				
4)토양 매질(S)		등급 범위							2(5)
· 박층 또는 양반 노출		10							
· 자갈		10							
· 모래		9							
· 갈탄		8							
· 수축성/고형 점토		7							
· 사질Loam		6							
· Loam		5							
· 실트질 Loam		4							
· 점토질 Loam		3							
· Muck		2							
· 비수축성/비고형 점토		1							
5)지형 경사(T)	%	2미만	2-6	6-12	12-18	18이상			1(3)
		10	9	5	3	1			
6)비포화대매질(I)		등급 범위			대표 등급				5(4)
· 압층(Confining Layer)		1			1				
· 실트질 점토		2~6			3				
· 세일		2~5			3				
· 석회암		2~7			6				
· 사암		4~8			6				
· 총상 석회암, 사암, 세일		4~8			6				
· 실트,점토 섞인 모래,자갈		4~8			6				
· 변성암/화성암		2~8			4				
· 모래, 자갈		6~9			8				
· 현무암		2~10			9				
· 용식 석회암		8~10			10				
7)수리전도도(C)	×10 <sup>-4</sup> m/sec	0.0047-0.47	0.47-1.4	1.4-3.3	3.3-4.7	4.7-9.4	9.4이상		3(2)
		1	2	4	6	8	10		
8)선구조밀도(L)		0~0.01	0.01~0.03	0.03~0.05	0.05~0.07	0.07~0.08			1.5(1.5)
		1	2	3	4	5			

주) ( )는 농약에 의한 오염취약성 고려 시의 가중치

※DRASTIC potential =  $D_R D_W + R_R R_W + A_R A_W + S_R S_W + T_R T_W + I_R I_W + C_R C_W$  (R:점수, W:가중치)

### 3.3.2 DRASTIC 시스템의 적용

#### 가. 오염취약성(DRASTIC) 분석

- DRASTIC 지수는 지하수 오염에 대한 취약성과 민감성을 상대 평가하는 것이며, 지하수의 오염정도를 직접적으로 나타내는 것은 아니다. 일반적인 평가방법에서 DRASTIC 지수는 23~226의 범위에 있으며, 농업지역에서 농약에 의한 오염가능성을 고려할 경우 DRASTIC 지수는 26~256의 범위를 갖는다. DRASTIC 지수는 값이 클수록 상대적으로 지하수 오염가능성이 높고, DRASTIC 지수가 작으면 지하수 오염 가능성이 상대적으로 낮음을 의미한다.
- <그림 3-3-2~8, 10>은 조사된 지하수위, 토양, 지질, 지형, 지하수특성 등 오염취약성도(DRASTIC) 작성에 필요한 인자들과 선구조밀도 등 변형된 오염취약성도(Modified DRASTIC) 작성에 필요한 인자들을 등급도로 표현한 것이다.

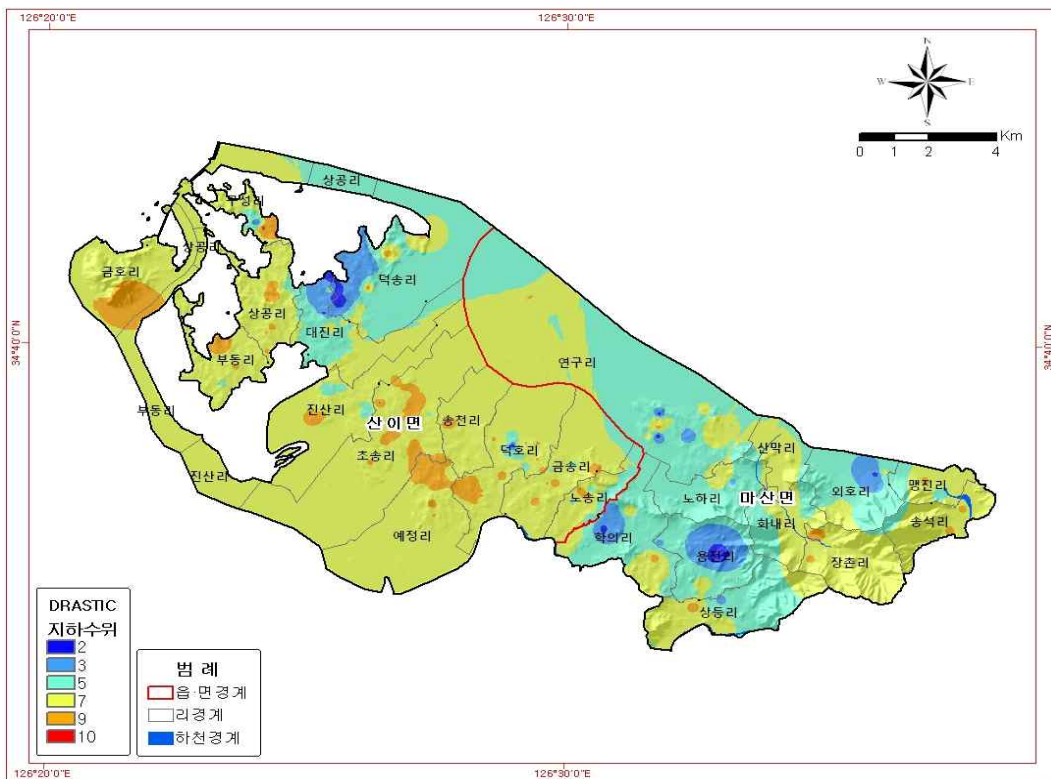

<그림 3-3-2> 지하수위(Depth to water)

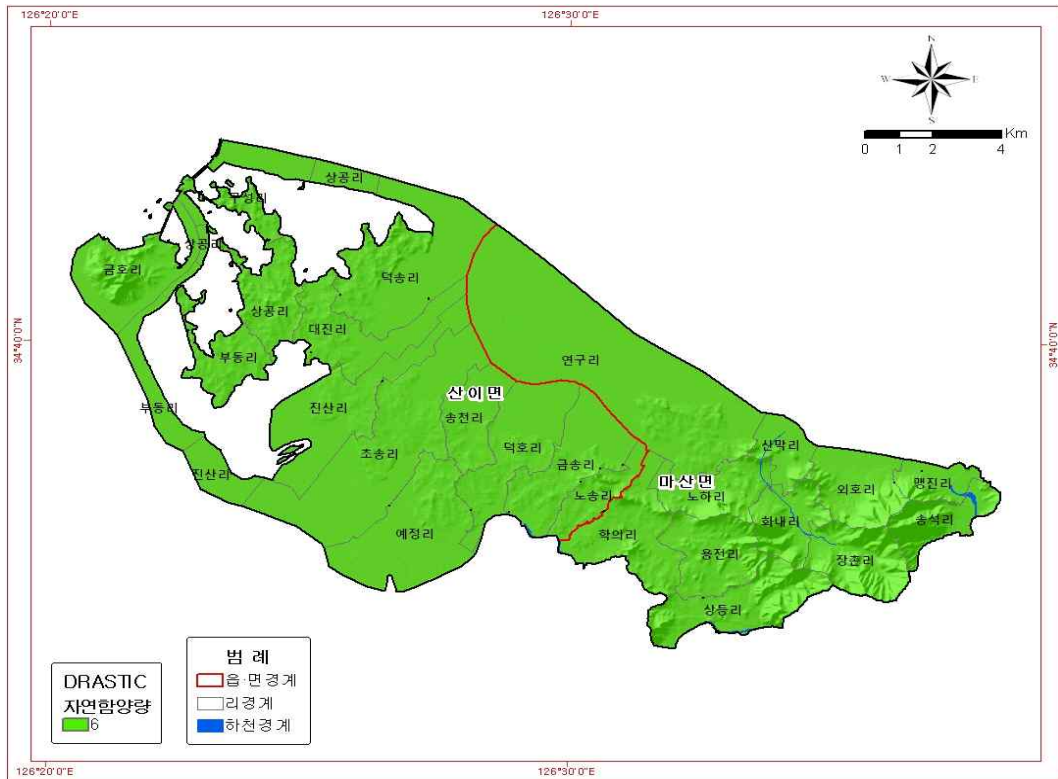

<그림 3-3-3> 자연함양량(Net Recharge)

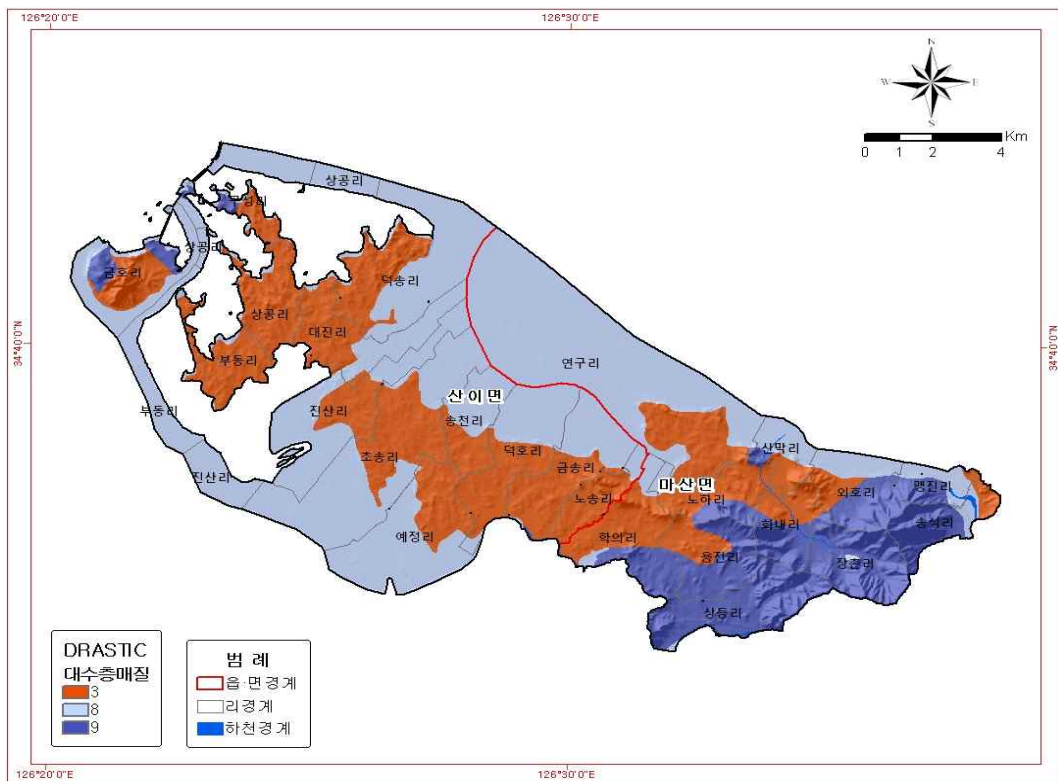

<그림 3-3-4> 대수층 매질(Aquifer Media)

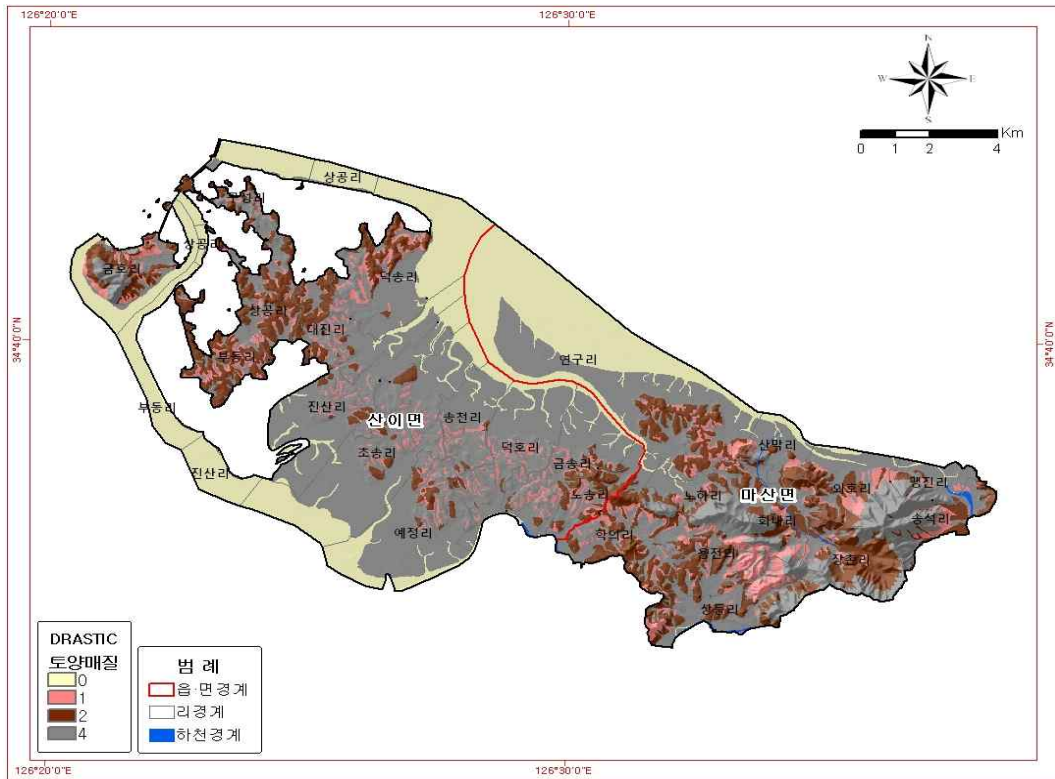

<그림 3-3-5> 토양 매질(Soil Media)

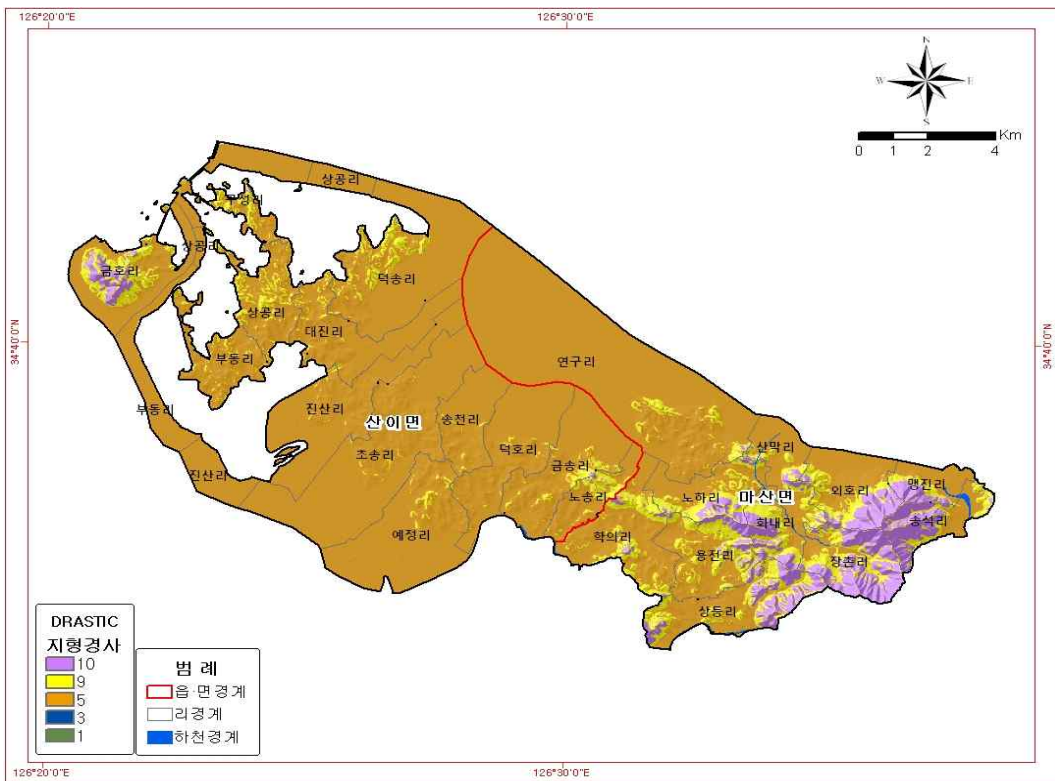

<그림 3-3-6> 지형경사(Topography)



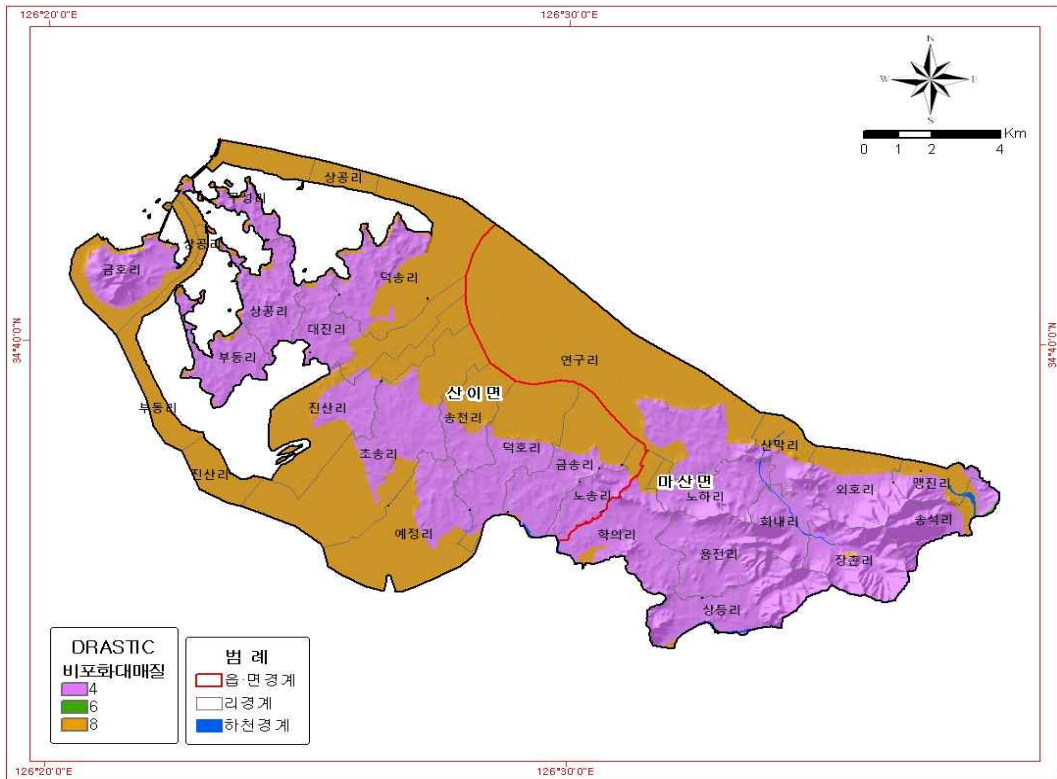

<그림 3-3-7> 비포화대 매질(Impact of Vadose Zone)

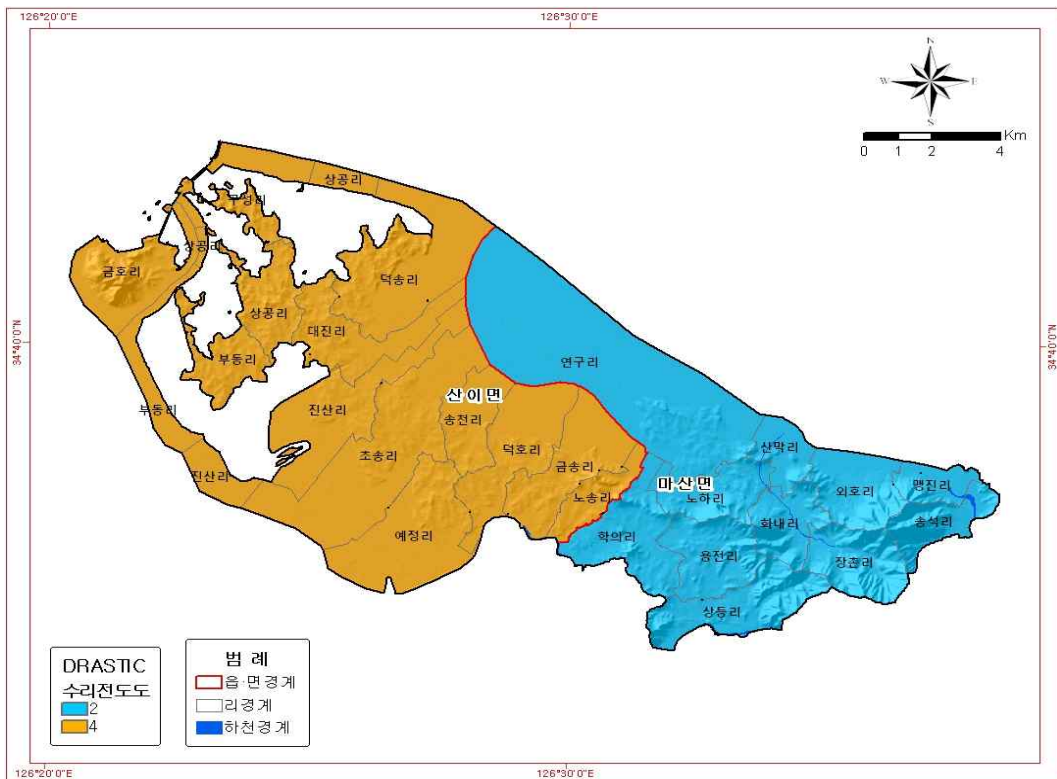

<그림 3-3-8> 수리전도도(Hydraulic Conductivity)

□ 오염취약성도 작도 결과, 해산지구 대부분의 지역은 120에서 140범위의 오염취약성 수치를 보이며, 특히 마산면 노하리, 외호리, 용전리, 장촌리, 학의리, 화내리에서는 130이하의 상대적으로 낮은 값을 보인다<그림 3-3-9>. 산이면 덕호리, 송천리, 예정리, 진산리, 초송리 등 150이상의 상대적으로 높은 값을 나타내는 지역이 있으며 비포화대매질 등의 영향으로 보인다.

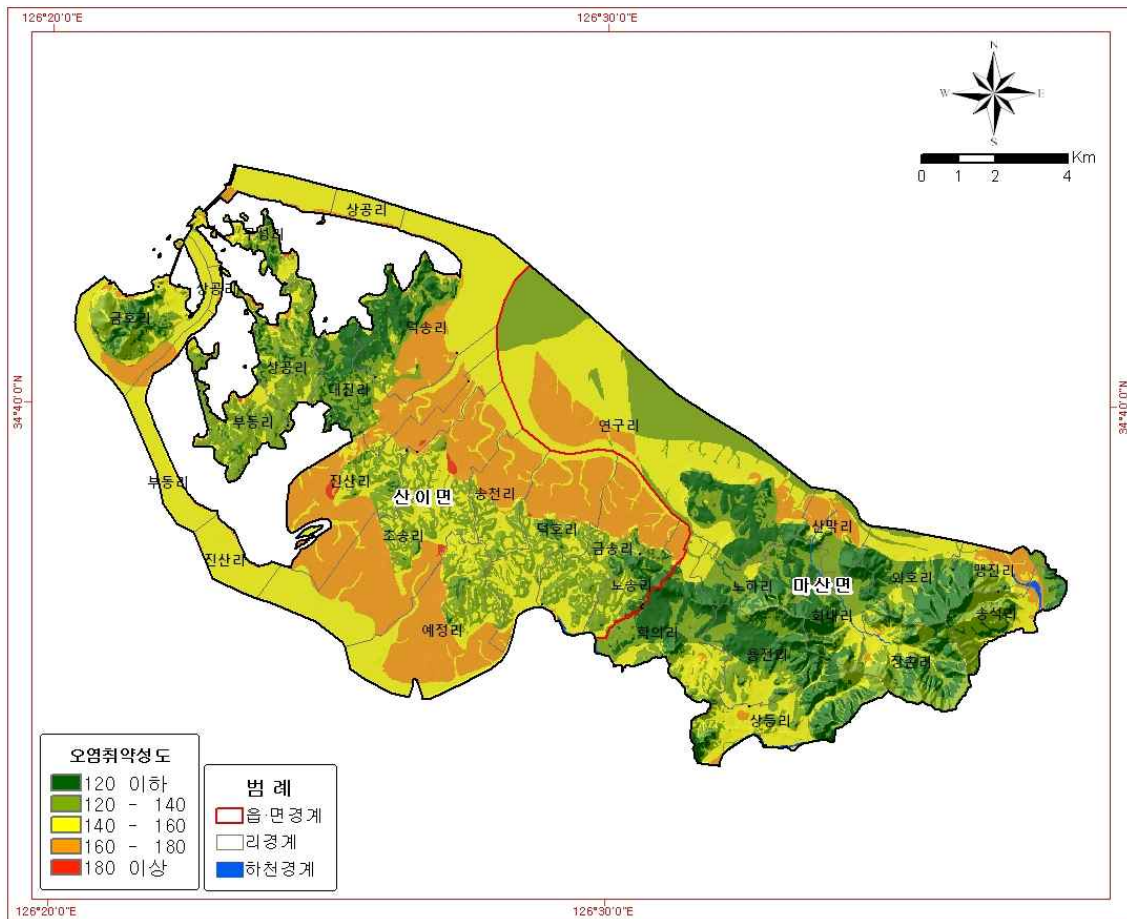

<그림 3-3-9> 오염취약성도(DRASTIC)

## 나. 변형된 오염취약성(Modified DRASTIC) 분석

- 일정한 지역에서의 지하수의 유동은 과쇄대의 발달방향에 의해 직접적으로 영향을 받으며, 결과적으로 오염물의 이동 방향 역시 지역적인 조건에 의하여 조절된다. 그러므로 DRASTIC 모델은 지역적 특성을 고려하여 인자가 추가되거나 가중치적용 등을 통해 등급의 조절이 필요하다.
  
- 상기 서술한 오염취약성은 미국의 수리지질학적 환경에 적합하도록 개발된 것이므로 이 모델을 사용하는 세계 각국들은 각기 자기 나라의 수리지질학적 특성에 맞는 DRASTIC 변형모델을 사용하고 있다(Barry and Myers, 1990).
  
- 본 조사에서는 우리나라 특성에 맞고 지하수오염 취약성에 대한 보다 구체적인 평가를 할 수 있도록 선구조밀도 등을 부가적인 인자로 사용할 수 있을 것으로 판단된다. 선구조밀도는 조사지역의 대수층이 대부분 암반대수층인 점을 고려하여 지하수의 유동이 잘되는 과쇄대의 영향을 최대한 반영하기 위함이다.
  
- 해산지구의 변형된 오염취약성도 모델링 결과, 전반적인 분포양상은 오염취약성과 비슷하나 DRASTIC수치는 오염취약성도 보다 다소 높게 평가되었다. 특히 산이면에서 160이상의 높은 수치를 보이는 지역의 면적이 넓어진 것을 알 수 있다<그림 3-3-11>.

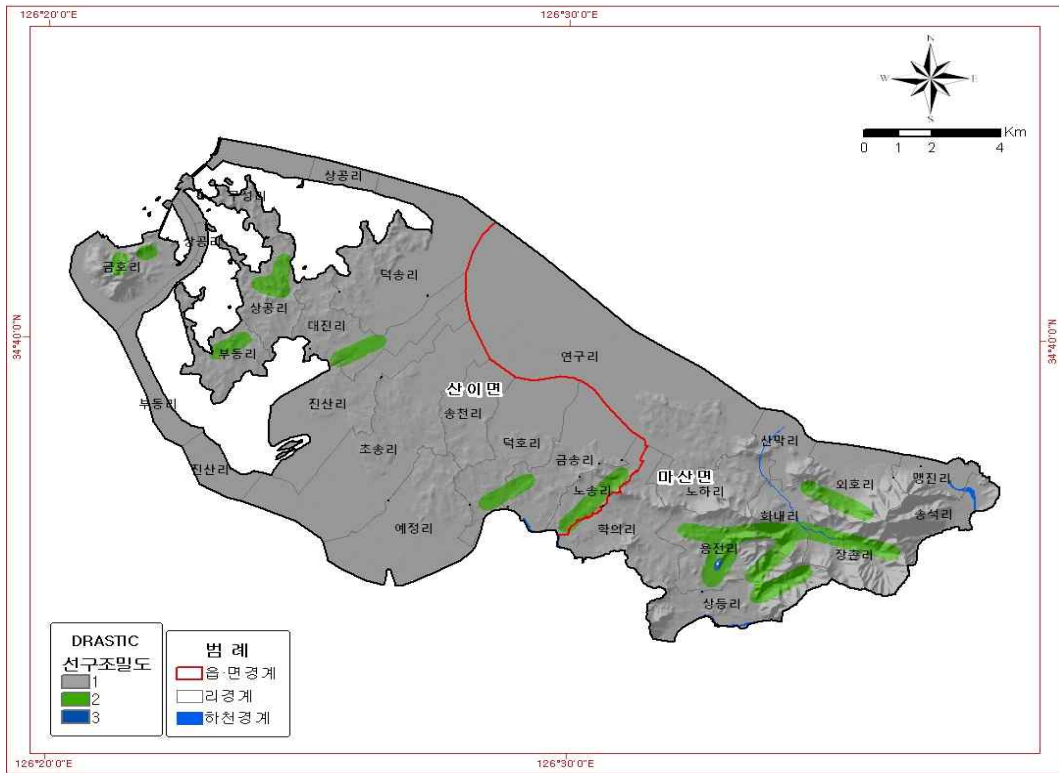

<그림 3-3-10> 선구조밀도

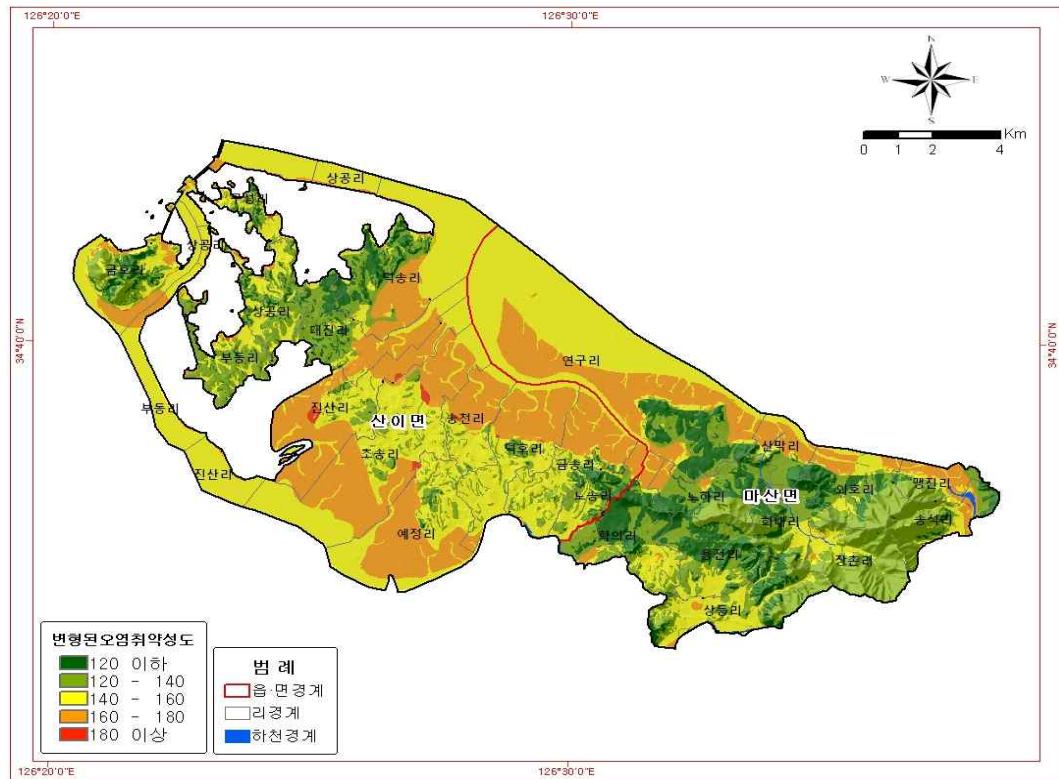

<그림 3-3-11> 해산지구 변형된 오염취약성도(M-DRASTIC)



# 부 록 IV

## 지하수 관리 방안



## 4. 지하수관리 방안

### 4.1 기본방향

#### 4.1.1 행정규제에 의한 관리방안

##### 가. 지하수개발·이용의 허가 : 지하수법 제7조

- 다음 각 호의 어느 하나의 경우에는 허가를 하지 아니하거나 취수량을 제한

- 1) 지하수 채수로 인하여 인근 지역의 수원의 고갈 또는 지반의 침하를 가져올 우려가 있거나 주변 시설물의 안전을 해칠 우려가 있는 경우
- 2) 지하수를 오염시키거나 자연생태계를 해칠 우려가 있는 경우
- 3) 지하수의 적정 관리 또는 「국토의 계획 및 이용에 관한 법률」에 따른 도시관리계획, 그 밖에 공공사업에 지장을 줄 우려가 있는 경우
- 4) 그 밖에 지하수를 보전하기 위하여 필요하다고 인정되는 경우로서 대통령령으로 정하는 경우

##### 나. 지하수 개발·이용 신고 시 규제 사항 : 지하수법 제8조제3항

- 시장·군수·구청장은 지하수 개발·이용이 지하수법 제7조제3항 각호의 어느 하나에 해당되는 경우 지하수 영향조사기관이 실시한 지하수 영향조사를 받아 그 결과를 토대로 취수량 및 취수기간을 제한할 수 있고, 대통령령이 정하는 바에 따라 시정명령 또는 이용 중지·공동이용명령 등 필요한 조치를 할 수 있으며, 정당한 사유 없이 이를 이행하지 아니한 자에 대해서는 당해 개발·이용시설의 폐쇄를 명할 수 있음

##### 다. 지하수에 영향을 미치는 굴착 행위의 신고 등 : 지하수법 제9조의4

- 시장·군수·구청장은 지하수조사, 지하수영향조사 및 수질측정을 하기위해 굴착행위를 할 경우 이로 인하여 토지의 굴착지를 중심으로부터 반지름 50m 이내의 지역에 설치된 개발·이용시



설이 다음 각 경우에 해당되어 지하수의 수량 또는 수질에 영향을 미치거나 미칠 우려가 있는 경우에는 시설의 개선을 명하거나 필요한 조치를 할 수 있음

- 1) 지하수의 1일 최대 취수량이 1/5이상 감소하게 되는 경우
- 2) 지하수의 수질이 수질기준에 부적합하게 되는 경우

라. 허가의 취소 등 : 지하수법 제10조

- 시장·군수·구청장은 지하수 개발·이용 허가를 받은 자가 다음 각 경우 중 어느 하나에 해당할 경우 그 허가를 취소할 수 있음

- 1) 부정한 방법으로 지하수 개발·이용의 허가를 받은 경우
- 2) 제7조제3항 각호의 1에 해당하는 경우
- 3) 제9조제1항의 규정에 의한 준공신고를 하지 아니하거나 허위로 신고한 경우
- 4) 허가를 받은 날부터 3개월 이내에 정당한 사유 없이 공사를 시작하지 아니하거나 공사 시작 후 계속하여 3개월 이상 공사를 중지한 경우
- 5) 지하수의 개발·이용을 위하여 굴착한 장소에서 지하수가 채취되지 아니한 경우
- 6) 수질불량으로 지하수를 개발·이용할 수 없는 경우
- 7) 허가를 받은 목적에 따른 개발·이용이 불가능하게 된 경우
- 8) 지하수의 개발·이용을 종료한 경우

마. 지하수보전구역 안에서의 행위제한(지하수법 제13조)

- 다음 각 호에 해당하는 자는 시장·군수·구청장의 허가

- 1) 허가사항 (규모)
  - 1일 양수능력 30톤 이상인 경우 (안쪽지름 32mm 이상의 토출관 사용)
- 2) 다음 각 목에 해당하는 물질을 배출·제조·저장시설의 설치
  - 특정수질유해물질
  - 폐기물
  - 오수분뇨 또는 축산폐수
  - 유해화학물질
  - 토양오염물질

※ 관계 법률에 의하여 승인·허가를 받아 시설·설치한 경우 이를 의제 처리
- 3) 수위저하, 수질오염, 지반침하 등 명백한 위험 행위
  - 터널공사 등 유동으로 유속 변경우려 굴착행위
  - 지하 유류저장고 등 오염우려 구조물설치
  - 폐기물 매립장, 특정폐기물보관시설, 집단묘지설치
  - 채광, 토석채취 행위
  - 가축의 사육

바. 지하수 오염 방지 명령 등 : 지하수법 제16조제2항

- 환경부장관 또는 시장·군수·구청장은 지하수 오염방지를 위하여 특히 필요하다고 인정하는 때에는 지하수를 오염시키거나 현저하게 오염시킬 우려가 있는 시설의 설치자 또는 관리자에게는 지하수 오염 방지를 위한 다음 조치를 명할 수 있음

1. 지하수 오염 관측정의 설치 및 수질측정
2. 지하수 오염진행상황의 평가
3. 지하수 오염물질 누출방지시설의 설치
4. 오염된 지하수의 정화
5. 당해 시설의 설비·운영의 개선
6. 당해 시설의 폐쇄·이전 또는 철거

사. 지하수 오염유발시설관리자에 대한 조치 : 지하수법 제16조의3

- 지하수의 수질이 환경부령이 정한 기준에 적합하지 아니하게 된 경우에는 오염의 원인을 제공한 지하수오염유발시설관리자에게 지하수 수질을 복원할 수 있는 정화작업과 필요한 조치를 명해야 함
- 오염정화시설관리자가 정화명령을 이행하지 아니하거나, 이행 후 당해 부지와 그 주변지역의 지하수 오염정도가 환경부령이 정하는 오염지하수 정화기준 이내로 감소되지 아니할 경우에는 당해 오염유발시설의 운영 및 사용을 중지하게 하거나 그 폐쇄·철거 또는 이전을 명할 수 있음
- 지하수 오염의 원인을 제공한 지하수오염유발시설 관리자가 불분명하거나 지하수 오염의 원인을 제공한 지하수오염유발 시설관리자에 의한 정화 작업이 곤란하다고 인정되는 경우에는 시장이 직접 해당 정화작업을 할 수 있음

아. 수질검사 부적합 등 : 지하수법 제20조제2항

- 지하수 개발·이용허가 및 신고 된 지하수 정기 수질 검사에 적합하지 아니한 경우에는 지하수 이용중지 또는 수질개선 등 필요한 조치를 명할 수 있음

#### 4.1.2 비규제적 관리방안

가. 지하수 보호의 필요성에 대한 교육·홍보활동 강화

- 주민의 공동자산인 지하수의 중요성과 보전의 필요성에 대한 교육
- 대중매체, 팸플릿, 비디오 등 홍보매체를 통한 지속적인 홍보 활동 강화
- 물보전장려 캠페인, 공공매체(TV, 신문)등을 통한 지하수 자원의 중요성과 보호의 필요성에 대한 홍보

- 지하수전문기관 및 민간단체와 연계한 홍보 추진(지하수교육, 세미나 등)
- 세제, 폐건전지를 비롯한 가정에서 발생하는 각종 오염 물질의 적정폐기방법에 관한 교육
- 비점오염원 관리요령 교육·홍보

나. 소규모 오염물질 배출시설의 관리

- 축산폐수 공공처리시설의 확대보급
- 주거지에서 난방용으로 유류탱크를 사용하는 주민이 오염 성분이 포함되지 않은 대체난방시설로 교체하는 경우 인센티브를 부여하는 제도 등

다. 국지적인 지하수보전지구 내의 토지를 매입하여 생태공원 조성

- 일반적으로 광역적인 지하수 보전지구는 대부분 국립공원, 그린 벨트, 상수원 보호구역 등에 해당됨에 따라 이미 다른 법령의 규정에 의하여 다양한 규제를 받고 있는 지역임
- 공공급수용 지하수 개발·이용시설의 수량·수질 보호를 위한 국지적인 지하수보전지구의 경우에 지구 내에 속하는 토지를 구매하여 생태공원을 조성하는 등 오염원과 지하수를 관리

라. 광역용수공급체계 구축

- 지하수 관정 소유주의 독점적·배타적 이용으로 지하수 이용의 불공평을 초래하고 있으며, 공동자산개념이 희박하여 이용량이나 공동이용을 고려하지 않고 우선 개발함으로써 과다개발초래
- 소규모 사설관정의 무분별한 개발을 지양하고 관정의 공동이용 활성화 방안을 강구하여 지하수 공동이용의 원칙 확립
- 지역적으로 편중된 상수도 보급 등 용수공급체계의 불균형 해소
- 지하수의 수량보전을 위하여 지표수-지하수의 연계이용 체제 구축

<표 4-1-1> 지하수 보호에 대한 교육 및 홍보 내용

대상	교육 및 홍보
농민	1) 무농약저농약 농산물 재배 확대 및 비료와 농약의 안전사용기준 준수 ○ 오리농법, 천적이용, 미생물농약 등 환경친화형 농약을 적극 사용하고, 농약비료의 사용량 및 살포횟수를 줄이고, 이를 위한 윤작순환경작 등의 영농방식 및 유기농법을 적극 도입 ○ 비료는 작물의 최대 흡수시기에 우기를 피해 적정량 살포 2) 경작을 안하는 시기에는 경작지 표면을 식물 잔재물 등으로 덮어주어 토양침식 방지 3) 하천 둔치지구나 하천부지에서 경작 억제 4) 농업용수는 농경배수로 유출되는 양을 최소화하도록 적량 공급
축산업자	1) 외부 강우유출수가 축사내로 유입되지 않도록 우회수로, 방지턱 등을 설치 2) 방목시기를 조정하여 초지가 과다 손상되지 않도록 순환방목 실시 및 방목시기 조절 ○ 방목지내에서의 방목가축수를 적절히 유지하고 발생된 축산분뇨 제거 ○ 토양침식 방지차원에서 경사지, 하천 인접지역 등에서의 방목 금지 3) 축분이나 퇴비가 강우 시 유출되지 않도록 가축 운동장 덮개시설, 퇴비사 시설, 방지턱, 도랑 등 설치 4) 축산분뇨를 초지나 경작지에 살포하는 경우에는 작물의 흡수가 최대가 되는 시기에 우기를 피하여 살포
사업주	1) 원료·생산품의 사용·보관 시 안전사용 및 안전보관요령 준수 2) 용제 보관창고작업장을 청결히 유지하고 용제의 과다사용 및 오용으로 인한 누출 방지 3) 공장이나 창고의 바닥청소 시 물 사용 최소화 4) 공장의 기계류, 원료 및 중간제품 등은 강우에 직접 노출되지 않도록 덮개 시설 설치
건설업자	1) 건설공사장에서 나무, 아스팔트 페인트 등의 건설자재 관리를 철저히 하여 이들이 비점오염물질화 되는 것을 방지 2) 건설공사장에서의 토지형질 변경과 녹지훼손 최소화 3) 건축폐기물의 발생 억제 및 건설자재의 재활용·재이용 확대 4) 공사지역내로 외부 강우유출수가 유입되지 않도록 우회수로 등 설치

자료 : 비점오염원 관리요령(환경부, 2000)

### 4.1.3 기술적 방안

#### 가. 지하수 함양

##### - 주입법

- 습식형 : 지하수면까지 관정을 굴착하여 대수층에 직접주입
- 건식형 : 주입관정의 깊이가 지하수면까지 미치지 않는 것
- 주입방법에 따라 자연주입법과 가압주입법으로 구분

##### - 확수법

- 지하에 침투시킬 수량을 증가시키기 위해 지표전반에 걸쳐 물을 방출시켜 지하로 스며들게 하는 방법
- 유역법, 하천-수로법, 홍수법, 관개법 등이 있음
- 공업화·도시화에 따른 불투수성 면적의 증가, 논 경작면적의 감소 및 휴경논의 증가는 지하수 함양량의 감소를 초래 함

##### - 지하수함양 국내사례(제주도)

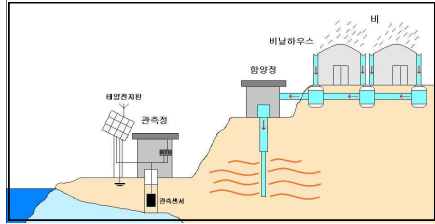
<p>○ 지하수 함양량 증대를 위한 인공 함양정 관측정, 빗물집수시설 등을 설치하여 지하수 함양량 및 함양효과에 대한 연구를 수행하고 있음</p>	
---	--

#### 나. 지표수-지하수를 연계한 강변여과수 개발

##### - 수리지질학적 조건

- 충적층의 분포면적이 넓은 지역
- 상류지역에 분포된 모암이 조립질의 결정질암으로 구성되어 있어, 충적층의 구성 물질이 조립질이고 투수성이 양호한 지역
- 충적대수층으로 지표수의 함양유도가 양호한 지역
  - 유속이 빠르지 않은 지역
  - 하상이나 하천측면이 투수성이 양호한 조립질 물질로 구성된 지역

- 주변에 설치된 기존관정의 비양수량이 크고 충적층의 두께가 두꺼운 지역
- 상류구간에 잠재오염원이 없으며 하천의 수질이 비교적 양호한 지역
- 수온변화가 크지 않으면서 갈수량이 많은 지역
- 자연적인 조건
- 토지이용현황과 해당 부지가 오염되지 않은 지역
- 하천이 범람하지 않는 지역
- 부지확보가 용이하고 민원이 없는 지역
- 기존시설과 연계가 가능성, 수요지와의 거리 등
- 국내에선 경남 창원외 낙동강 중하류지역에서 시범 운영되고 있다.
- 강변여과수 개발을 위해서는 광역적인 현황조사를 토대로 하여 선정된 개발유망지역에 대하여 단계적인 세부조사를 실시하고 개발타당성을 검토하여야 한다.

# 부 록 V

## 청문조사 결과 (설문조사)





## 5. 청문조사결과(설문조사)

### 5.1 조사 개요

- 설문목적 : 지하수 개발 및 이용에 관한 의견을 청취하여 농촌지역 지하수 자원의 효율적 개발 이용 및 보전 관리계획 수립
- 설문기간 : 2015. 3 ~ 2015. 10
- 설문대상 : 해산지구 2개 읍·면 24개 법정리 75개 행정리 마을이장
- 설문항목 : 일반현황  
지하수개발 및 방치공 현황  
지하수 수질현황  
지하수 수량현황  
지하수 관리현황 및 의견
- 회신부수 : 68부(회수율 90.6%)





### 5.2 일반현황

#### 마을의 용수이용 현황 및 지하수 이용 시 애로사항

##### <분석결과>

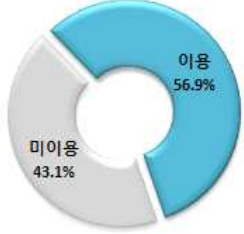
- 지하수 이용가구 비율 56.9% 차지
- 음용수 및 생활용수는 주로 개인관정으로 이용하는 지하수와 간이상수도의 의존도 높음
- 농업용수는 주로 저수지를 이용하거나, 개인용 지하수관정과 공공관정 지하수를 통해 지표수를 공급 받아 이용함
- 지하수를 이용 시 용도구분 없이 사용한다는 의견이 38.7%이며, 먹는물과 기타로 구분이 61.3%, 용도별로 세분화하여 이용한다가 0.0%로 나타남
- 지하수 시설물 이용 시 전기세 부담(42.5%), 수질불량(37.0%), 부족한 수량(15.1%), 사후관리 어려움(2.7%), 시설물 수리비 부담(1.4%)에 따른 불편함이 가장 크다고 응답

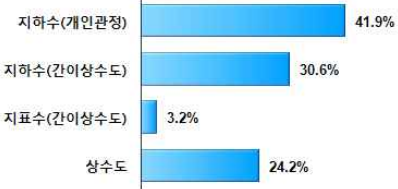
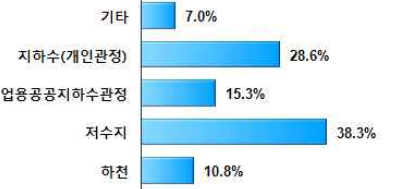
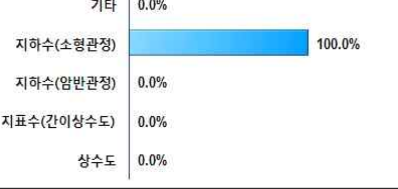
<표 5-2-1> 일반현황 항목별 설문결과

<p>○ 지하수 이용가구 비율 : 56.9%</p> <ul style="list-style-type: none"> <li>- 가구수 : 3,172</li> <li>- 지하수 이용가구 : 1,805</li> </ul>	
<p>○ 음용수 이용 수원</p> <ul style="list-style-type: none"> <li>- 1순위: 지하수(개인관정)</li> <li>- 2순위: 지하수(간이상수도)</li> <li>- 3순위: 상수도</li> <li>- 4순위: 지표수(간이상수도)</li> </ul>	
<p>○ 생활용수 이용 수원</p> <ul style="list-style-type: none"> <li>- 1순위: 지하수(개인관정)</li> <li>- 2순위: 지하수(간이상수도)</li> <li>- 3순위: 상수도</li> <li>- 4순위: 지표수(간이상수도)</li> </ul>	
<p>○ 농업용수 이용 수원</p> <ul style="list-style-type: none"> <li>- 1순위: 저수지</li> <li>- 2순위: 지하수(개인관정)</li> <li>- 3순위: 농업용공공지하수관정</li> <li>- 4순위: 하천</li> </ul>	
<p>○ 공업용수 이용 수원</p> <ul style="list-style-type: none"> <li>- 1순위: 지하수(소형관정)</li> </ul>	
<p>○ 지하수 관정 사용 시 용도별 구분 사용 여부</p> <ul style="list-style-type: none"> <li>- 1순위: 먹는 물과 기타로 구분</li> <li>- 2순위: 용도구분 없음</li> <li>- 3순위: 용도별 세분화</li> </ul>	
<p>○ 지하수 이용 시 주민들의 애로사항</p> <ul style="list-style-type: none"> <li>- 1순위: 전기세 부담</li> <li>- 2순위: 수질불량</li> <li>- 3순위: 부족한수량</li> </ul>	

### 5.3 지하수개발

#### □ 마을의 지하수 개발여건 및 방치공 현황

<분석결과>

- 지하수 개발여건 용이하거나 보통인 경우 80.6%로 응답
- 지하수 방치공은 많지 않으나 먹는물(42.1%), 생활용수(42.1%), 농업용수(15.8%)를 나타냄
- 지하수 관정이 방치되는 요인은 수질불량, 수량부족이(40.6%)를 차지함
- 미활용 지하수 관정을 없애지 않는 주 이유는 재사용 필요(48.3%)

<표 5-3-1> 지하수개발 항목별 설문결과

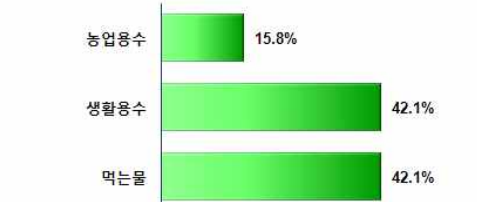
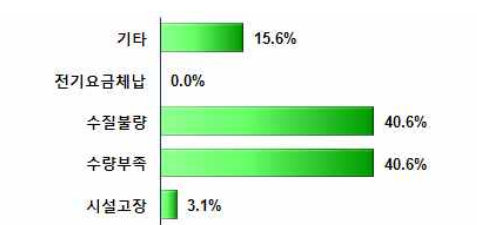
<p>○ 마을의 지하수 개발 여건</p> <ul style="list-style-type: none"> <li>- 개발이 용이하거나 보통인 경우 80.6% 차지</li> <li>- 개발이 어려움 11.3%</li> </ul>	 <table border="1"> <thead> <tr> <th>개발여건</th> <th>비율</th> </tr> </thead> <tbody> <tr> <td>보통</td> <td>69.4%</td> </tr> <tr> <td>용이</td> <td>11.3%</td> </tr> <tr> <td>어려움 (폐공발생)</td> <td>11.3%</td> </tr> </tbody> </table>	개발여건	비율	보통	69.4%	용이	11.3%	어려움 (폐공발생)	11.3%				
개발여건	비율												
보통	69.4%												
용이	11.3%												
어려움 (폐공발생)	11.3%												
<p>○ 용도별 지하수 방치공</p> <ul style="list-style-type: none"> <li>- 먹는 물 관정(42.1%)</li> <li>- 생활용수 관정(42.1%)</li> <li>- 농업용수 관정(15.8%)</li> </ul>	 <table border="1"> <thead> <tr> <th>용도</th> <th>비율</th> </tr> </thead> <tbody> <tr> <td>농업용수</td> <td>15.8%</td> </tr> <tr> <td>생활용수</td> <td>42.1%</td> </tr> <tr> <td>먹는물</td> <td>42.1%</td> </tr> </tbody> </table>	용도	비율	농업용수	15.8%	생활용수	42.1%	먹는물	42.1%				
용도	비율												
농업용수	15.8%												
생활용수	42.1%												
먹는물	42.1%												
<p>○ 지하수 관정이 방치되는 요인</p> <ul style="list-style-type: none"> <li>-수질불량(40.6%)</li> <li>-수량부족(40.6%)</li> <li>-시설고장(3.1%)</li> </ul>	 <table border="1"> <thead> <tr> <th>방치요인</th> <th>비율</th> </tr> </thead> <tbody> <tr> <td>기타</td> <td>15.6%</td> </tr> <tr> <td>전기요금체납</td> <td>0.0%</td> </tr> <tr> <td>수질불량</td> <td>40.6%</td> </tr> <tr> <td>수량부족</td> <td>40.6%</td> </tr> <tr> <td>시설고장</td> <td>3.1%</td> </tr> </tbody> </table>	방치요인	비율	기타	15.6%	전기요금체납	0.0%	수질불량	40.6%	수량부족	40.6%	시설고장	3.1%
방치요인	비율												
기타	15.6%												
전기요금체납	0.0%												
수질불량	40.6%												
수량부족	40.6%												
시설고장	3.1%												
<p>○ 지하수 관정을 없애지 않는 이유</p> <ul style="list-style-type: none"> <li>- 재사용 필요(48.3%)</li> <li>- 비용발생 경제적 부담(37.9%)</li> <li>- 관심없음(10.3%)</li> </ul>	 <table border="1"> <thead> <tr> <th>이유</th> <th>비율</th> </tr> </thead> <tbody> <tr> <td>기타</td> <td>3.4%</td> </tr> <tr> <td>관심없음</td> <td>10.3%</td> </tr> <tr> <td>재사용필요</td> <td>48.3%</td> </tr> <tr> <td>비용발생 경제적 부담</td> <td>37.9%</td> </tr> <tr> <td>관정소유자불분명</td> <td>0.0%</td> </tr> </tbody> </table>	이유	비율	기타	3.4%	관심없음	10.3%	재사용필요	48.3%	비용발생 경제적 부담	37.9%	관정소유자불분명	0.0%
이유	비율												
기타	3.4%												
관심없음	10.3%												
재사용필요	48.3%												
비용발생 경제적 부담	37.9%												
관정소유자불분명	0.0%												

## 5.4 지하수수질

### □ 마을의 지하수 이용 중에 발생하는 수질 현황

<분석결과>

- 마을의 지하수 오염 유발인자는 생활오폐수에 의한 오염이 48.0%, 가축사육장이 22.0%를 차지하는 것으로 조사됨
- 정기적인 지하수 수질검사는 먹는 물(48.4%), 생활용수(45.2%), 농업용수(11.3%) 순으로 나타남
- 지하수수질에 대한 만족도는 만족 이상이 37.1%로 나타남

### <표 5-4-1> 지하수수질 항목별 설문결과

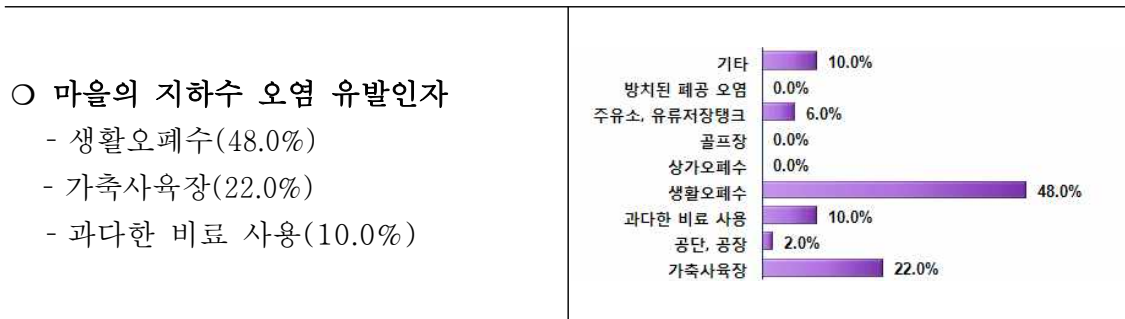

### ○ 지하수 수질검사

<먹는 물>

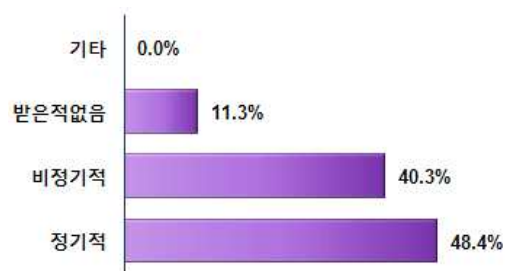

<생활용수>

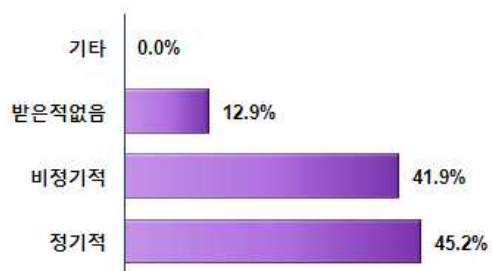

<농업용수>

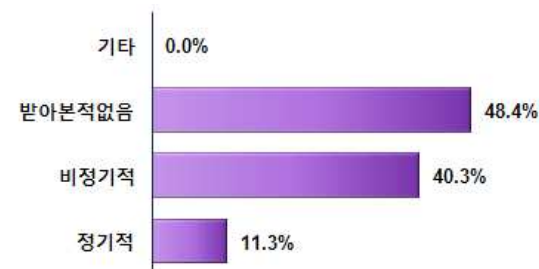

<공업용수>

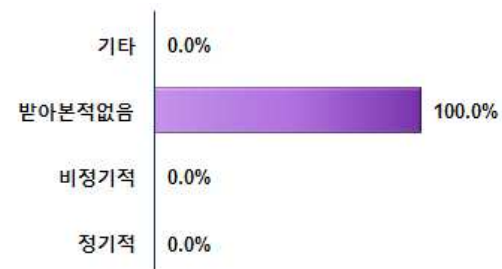

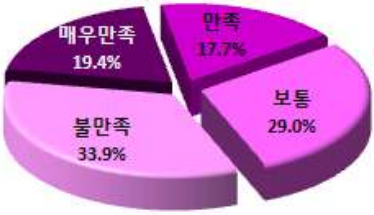
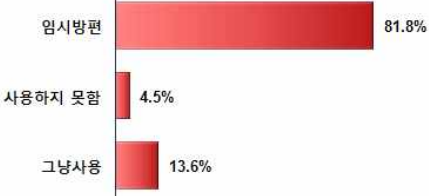
<p>○ 지하수 수질에 대한 만족도</p> <ul style="list-style-type: none"> <li>- 불만족(33.9%)</li> <li>- 보통(29.0%)</li> <li>- 매우만족(19.4%)</li> <li>- 만족(17.7%)</li> </ul>	
<p>○ 문제가 되는 관정의 수질에 대한 해결법</p> <ul style="list-style-type: none"> <li>- 임시방편(81.8%)</li> <li>- 그냥사용(13.6%)</li> <li>- 사용하지 못함(4.5%)</li> </ul>	



### 5.5 지하수수량

#### □ 마을의 지하수 수량현황

##### <분석결과>

- 지하수 관정 수량이 부족하거나 매우 부족한 것으로 답한 경우는 용도별로 농업용(22.6%), 음용수(9.7%), 생활용수(9.7%) 순으로 나타남
- 지하수와 관련하여 시·군, 읍·면 및 공공기관에 민원을 제기한 경우는 8.1%로 나타났고 주된 사유는 수량 부족 또는 감소가 80.0%로 가장 많았으며, 기타 민원이 20.0%로 나타났다.

#### <표 5-5-1> 지하수수량 항목별 설문결과

<p>○ 먹는 물로 사용하는 지하수관정의 수량</p> <ul style="list-style-type: none"> <li>- 부족(9.7%)</li> <li>- 매우부족(0.0%)</li> </ul>	
<p>○ 생활용수로 사용하는 지하수관정의 수량</p> <ul style="list-style-type: none"> <li>- 부족(9.7%)</li> <li>- 매우부족(0.0%)</li> </ul>	

- 농업용수로 사용하는 지하수관정의 수량
  - 부족(22.6%)
  - 매우부족(0.0%)



- 공업용수로 사용하는 지하수관정의 수량

- 지하수 과잉채수로 인한 장애 발생 사례 및 사유

<발생 사례>

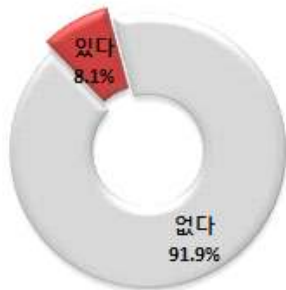

- 시군, 읍면 및 공공기관에 민원 제기 경험 및 사유

<민원제기 경험>

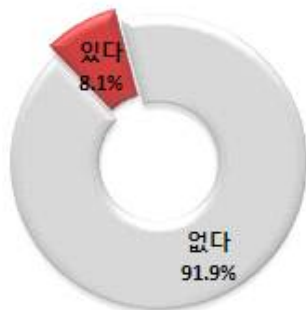

<사유>





## 5.6 지하수관리

### □ 마을의 지하수 관리에 대한 만족도 및 의견

#### <분석결과>

- 공공 지하수관정에 대한 만족도 : 매우만족(3.3%), 만족(25.0%)
- 공공기관에 위탁관리 하는 의견에 대해서는 59.4%가 찬성
- 지하수전문위탁기관으로 한국농어촌공사(84.2%)를 선택
- 마을에서 주민들이 원하는 지하수는 농업용수(63.0%)를 선호함

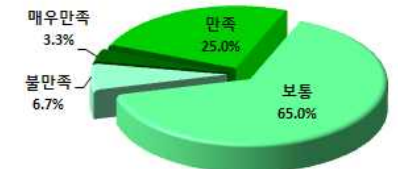
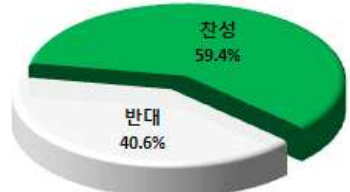
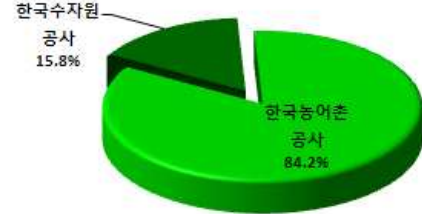
<표 5-6-1> 지하수관리 항목별 설문결과

<p>○ 공공 지하수관정에 대한 만족도 - 매우만족(3.3%), 만족(25.0%)</p>	 <table border="1"> <caption>공공 지하수관정에 대한 만족도</caption> <thead> <tr> <th>만족도</th> <th>비율</th> </tr> </thead> <tbody> <tr> <td>매우만족</td> <td>3.3%</td> </tr> <tr> <td>만족</td> <td>25.0%</td> </tr> <tr> <td>보통</td> <td>65.0%</td> </tr> <tr> <td>불만족</td> <td>6.7%</td> </tr> </tbody> </table>	만족도	비율	매우만족	3.3%	만족	25.0%	보통	65.0%	불만족	6.7%
만족도	비율										
매우만족	3.3%										
만족	25.0%										
보통	65.0%										
불만족	6.7%										
<p>○ 공공기관에 위탁관리 방안 찬반 의견 - 찬성(59.4%)</p>	 <table border="1"> <caption>공공기관에 위탁관리 방안 찬반 의견</caption> <thead> <tr> <th>의견</th> <th>비율</th> </tr> </thead> <tbody> <tr> <td>찬성</td> <td>59.4%</td> </tr> <tr> <td>반대</td> <td>40.6%</td> </tr> </tbody> </table>	의견	비율	찬성	59.4%	반대	40.6%				
의견	비율										
찬성	59.4%										
반대	40.6%										
<p>○ 지하수전문위탁기관 선택 - 1순위 : 한국농어촌공사(84.2%) - 2순위 : 한국수자원공사(15.8%)</p>	 <table border="1"> <caption>지하수전문위탁기관 선택</caption> <thead> <tr> <th>기관명</th> <th>비율</th> </tr> </thead> <tbody> <tr> <td>한국농어촌공사</td> <td>84.2%</td> </tr> <tr> <td>한국수자원공사</td> <td>15.8%</td> </tr> </tbody> </table>	기관명	비율	한국농어촌공사	84.2%	한국수자원공사	15.8%				
기관명	비율										
한국농어촌공사	84.2%										
한국수자원공사	15.8%										
<p>○ 마을 주민들이 가장 원하는 지하수 - 1순위 : 농업용수(63.0%) - 2순위 : 먹는물(17.4%) - 3순위 : 생활용수(7.4%)</p>	 <table border="1"> <caption>마을 주민들이 가장 원하는 지하수</caption> <thead> <tr> <th>지하수종류</th> <th>비율</th> </tr> </thead> <tbody> <tr> <td>농업용수</td> <td>63.0%</td> </tr> <tr> <td>먹는물</td> <td>17.4%</td> </tr> <tr> <td>생활용수</td> <td>7.4%</td> </tr> </tbody> </table>	지하수종류	비율	농업용수	63.0%	먹는물	17.4%	생활용수	7.4%		
지하수종류	비율										
농업용수	63.0%										
먹는물	17.4%										
생활용수	7.4%										



### 5.7 기타 주요 제시 의견

- 정기적인 수질검사 및 수질개선(염도)을 위한 체계적인 관리요망
- 전기세 부담 등으로 인한 공공관정에 대한 위탁관리가 필요
- 농업용수 부족으로 인한 대형관정개발 요망
- 사용 관정 시설 보수 및 미사용 관정 폐공 조치

### 5.8 설문결과에 대한 종합의견

- 음용수 및 생활용수는 지하수(간이상수도) 및 개인관정 지하수의 의존도가 높으며, 농업용수는 저수지나 하천을 통해 지표수를 공급받거나 개인관정을 이용하고 있으며, 지하수 관정이용 시 먹는 물 및 기타용수를 구분하여 사용하는 비율이 61.3%로 조사됨
- 지하수 개발은 용이하거나 보통(80.6%)으로 높은 편이나 수질불량 및 수량부족, 기타 등의 이유로 사용하지 않는 지하수 관정의 경우에도 재사용 필요(48.3%), 경제적 부담(37.9%) 등으로 방치되고 있어 이에 대한 관리대책이 필요할 것으로 판단됨
- 지하수 수질에 대한 만족도(보통 이상)가 66.1%로 높지만 수질기준 초과관정에 대해서 임시방편(81.8%)으로 해결하거나 그냥 사용(13.6%) 중에 있어, 정기적인 수질검사를 통한 관리가 필요할 것으로 판단됨
- 지하수 수량에 대해서는 농업용수(22.6%), 먹는물(9.7%), 생활용수(9.7%)이 부족한 것으로 나타났고, 지하수 이용과 관련하여 80.0%가 수량부족 또는 감소에 의한 문제로 민원을 제기하여 공공관정에 대한 주기적인 시설물 점검이 필요 할 것으로 판단됨
- 공공관정에 대한 만족도(보통 이상)는 93.3%로 비교적 높으나 지하수전문기관에 위탁 관리하는 의견에 대해서는 59.4%가 찬성하였고 한국농어촌공사가 주도적으로 관리하기를 원하는 대답이 84.2%로 조사되어 공사와 지자체간의 보다 적극적인 협력관계 유지를 통한 협의가 필요할 것으로 판단됨

## 부 록 VI

농어촌지하수 관리시스템



## 6. 농어촌지하수관리시스템

### 6.1 구축 현황

농어촌지하수관리시스템(농어촌지하수넷)을 통해 사업시행대상 352지구 농어촌용수구역 중 ‘15년까지 226지구(77개 시군)에 대한 농어촌지하수 조사결과를 인터넷 기반의 WebGIS 지도 서비스로 제공

#### 《 농어촌지하수관리시스템 DB 구축 현황 》

구 분	세부 내용	자료수(건)	주된 내용
계		606,373공	‘2014말 기준
지하수시설물	소계	577,043공	
	지하수자원관리조사	549,051공	총 352지구중 209개(73시·군) 농어촌용수구역내 분포하는 조사관정 현황
	농업용공공관정	27,992공	전국 일제조사관정(‘06년 행정자료)
시추·개발 관정현황	소계	29,009공	
	지하수개발자료	18,677공	공사개발 지하수관정 시추개발 자료
	시추조사	10,332공	수맥조사 지구내 시추착정조사 결과
지하수관측망 모니터링	소계	321공	
	농촌지하수관측망	176공	실시간 수위, 수온, EC 계측분석
	해수침투관측망	145공	“

### 6.2 접속방법

사이트주소: <http://www.groundwater.or.kr> (농어촌지하수넷)

### 6.3 운영방법

- 농어촌지하수정보와 지하수관측정보는 일반인을 포함한 모든 사용자가 로그인 없이 이용 가능
- 농업용 공공관정에 대한 조회, 편집 등 실무업무는 관리자의 승인(별도 ID/PASSWORD 부여)후 사용 가능

## 6.4 농어촌지하수넷시스템 이용 안내

### 가. 웹지도서비스 이용 방법

- 인터넷 주소창에 http://www.groundwater.or.kr 입력
- 농어촌지하수넷 초기 화면에서 “농어촌지하수정보웹지도서비스”를 클릭
- GIS 지도서비스창이 새 창으로 열림

농어촌지하수넷 홈페이지 화면

공지사항

- 지하수자원관리 대토론회 개최 안내 10.08
- 2015 하반기 물종합기술연찬회 ... 10.07
- 2015 제10회 한국농촌건축대전... 09.25
- 2015년 하반기 물종합기술연찬회... 09.24

정보공개

- 수맥조사용담 보고서 06.18
- 2014년 강원 고성군 고간지구 ... 04.21
- 2014년 경북 포항시 포대3지구... 04.21
- 2014년 경남 통영시 통산5지구... 04.21

농어촌 지하수 관측정보

지하수의 오염도를 감식할 수 있는 관측정, 농촌지하수관측정과 해수침투관측정을 알아봅시다.

▶ 지하수관측정보 지도서비스

자료검색

원하시는 자료를 입력해서 검색 정보를 찾아보실 수 있습니다.

농어촌 지하수 주제도

환경영도 분포 >

지하수위 분포 >

수맥조사 현황 >

이메일무단수집거부   개인정보처리방침   도로명주소안내

(우520-350) 전라남도 나주시 그린로 20(빛가람동 358)  
 전화:061-338-5754 팩스:061-338-5749 Contact us:malaboja@kr.or.kr

COPYRIGHT © 2013 KRC. ALL RIGHTS RESERVED.

WA WEB ACCESSIBILITY   Norton SECURED powered by Symantec

전체 방문자 : 264443명  
 오늘 방문자 : 122명

## 나. 웹지도서비스 메뉴 구성

웹지도서비스 메인화면

- 본 지도화면은 국토교통부의 브이월드(www.vworld.kr) 2D지도, 위성영상과 한국농어촌공사에서 보유하고 있는 공간데이터를 사용하여 작성되었습니다.
- 화면좌측에는 사용자 검색 탭 화면우측에는 주요 레이어에 대한 범례가 표출됩니다.









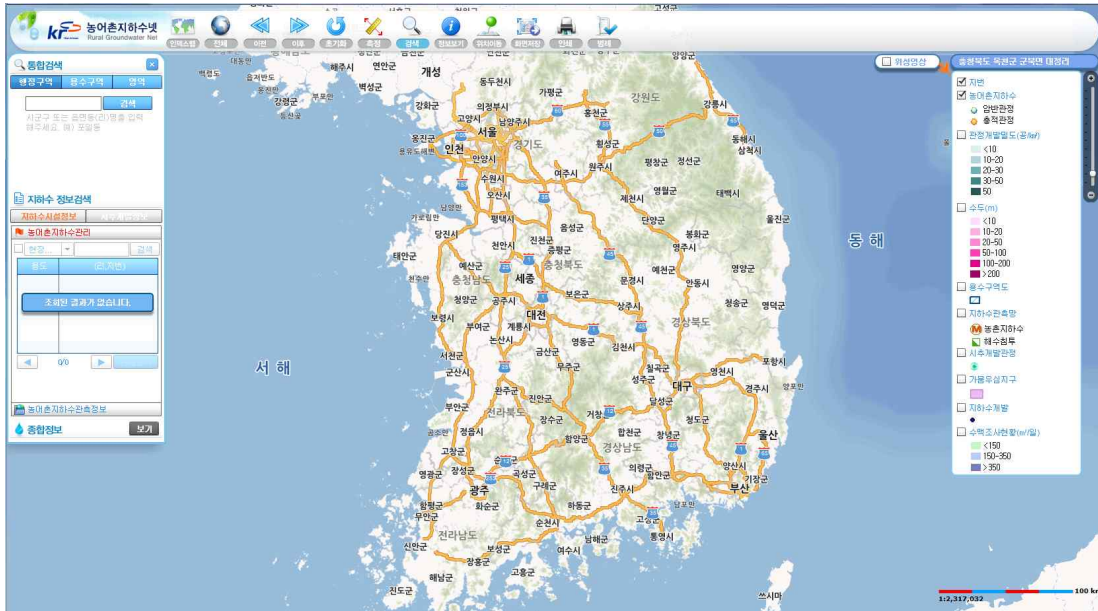

### 1) 웹지도서비스 메뉴 소개

- ① 지도제어 : 지도 범례, 위치이동, 측정, 정보보기, 범례 등 기능제공
- ② 검색 : 행정구역/용수구역/영역별 통합검색 기능 제공
- ③ 범례 : 제공 레이어에 대한 화면 ON/OFF 기능 제공
- ④ 종합정보 : 검색된 지역(행정구역 및 영역검색)에 대한 농어촌지하수 관측정보와 지하수정보에 대한 개발이용, 대수층특성, 수질·수량, 종합현황 등에 대한 통합분석정보 제공

① 지도제어 - 지도상단 메뉴

- 전체영역, 위치이동, 거리측정, 정보보기, 화면저장, 인쇄, 범례 등의 기능수행



	선택한 서비스 지역의 인덱스맵을 보여줍니다
	버튼을 클릭하면 전국지도 화면으로 보입니다
	지도화면 상에서 이전 또는 이후 화면으로 이동합니다
	현재 서비스 상에서 작업했던 내용을 초기화합니다
	지도 위에서 거리 또는 면적을 측정할 수 있습니다
	검색창을 삭제하였을시 검색창을 다시 열어줍니다.
	화면 선택지점의 조사관정에 관한 정보를 제공합니다
	행정구역 또는 좌표로 원하는 위치로 이동을 합니다
	현재 지도화면을 JPEG형식으로 저장합니다
	현재 지도화면을 인쇄합니다
	화면 범례에 나타나지 않은 레이어를 추가하여 ON/OFF합니다

② 검색 : 지도좌측 검색창

- 지역 또는 원하는 영역을 설정하여 찾고자 하는 지역의 지하수공간정보 현황을 확인합니다.

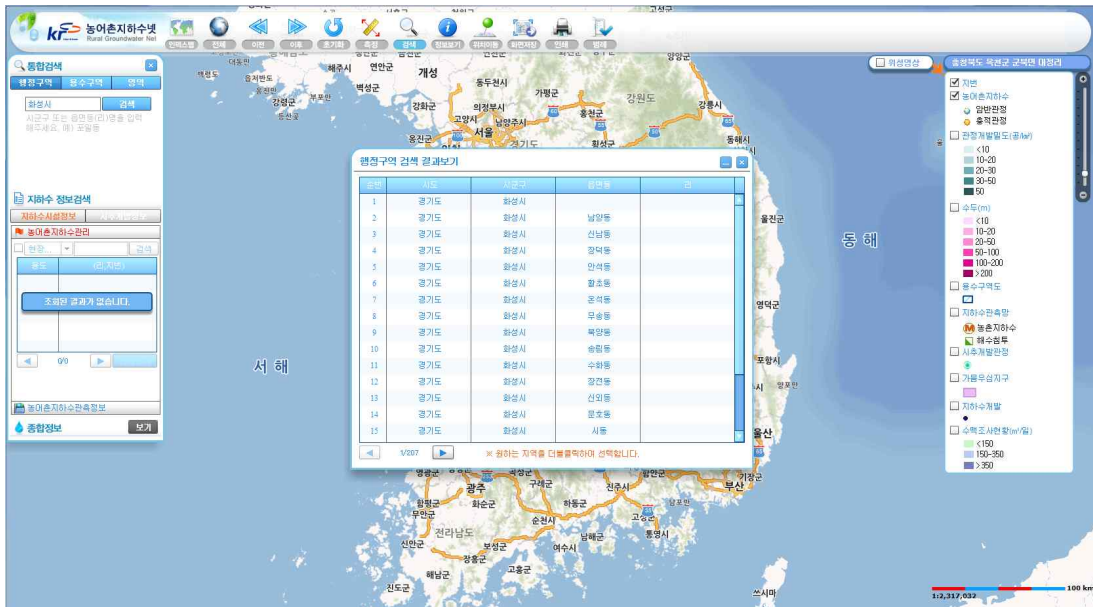

- 행정구역/용수구역/영역검색을 제공합니다.

<p><b>행정구역</b> 용수구역 영역</p> <p>화성시 <input type="button" value="검색"/></p> <p>시군구 또는 읍면동(리)명을 입력 해주세요. 예) 포일동</p> <p>&gt; 경기도 화성시</p> <p>+ 지번검색 <input type="text"/> - <input type="text"/> 산 <input type="checkbox"/></p> <p><input type="button" value="검색"/></p>	<ul style="list-style-type: none"> <li>■ 시군구 또는 읍면동(리)명을 입력하고 시설물 검색을 합니다</li> <li>■ 시군구/읍면동(리) 검색 후, 지번검색을 통하여 관정 검색도 가능합니다</li> </ul>
<p><b>행정구역</b> 용수구역 영역</p> <p>- 시/도 <input type="text" value="미지정"/></p> <p>- 시군구 <input type="text" value="미지정"/></p> <p>- 구역명 <input type="text" value="미지정"/></p> <p><input type="button" value="검색"/></p>	<ul style="list-style-type: none"> <li>■ 시/도, 시군구, 용수구역명을 선택하여 시설물 검색을 합니다.</li> </ul>
<p><b>행정구역</b> 용수구역 영역</p> <p>[도형검색]</p> <p><input type="button" value="사각형"/> <input type="button" value="원"/> <input type="button" value="다각형"/></p> <p>[지도영역검색]</p> <p><input type="button" value="지도내 영역"/> <input type="button" value="반경검색"/></p>	<ul style="list-style-type: none"> <li>■ 도형검색 : 사각형, 원, 다각형의 형태를 지도상에 표시하여 시설물 검색을 합니다</li> <li>■ 지도영역검색 : 지도내 영역을 선택할 경우, 1:15,000보다 확대하여야 검색 가능합니다</li> </ul>



③ 범례 : 지도우측 레이어 ON/OFF창

- 레이어 목록에서 지도에 나타내고자 하는 목록을 체크합니다

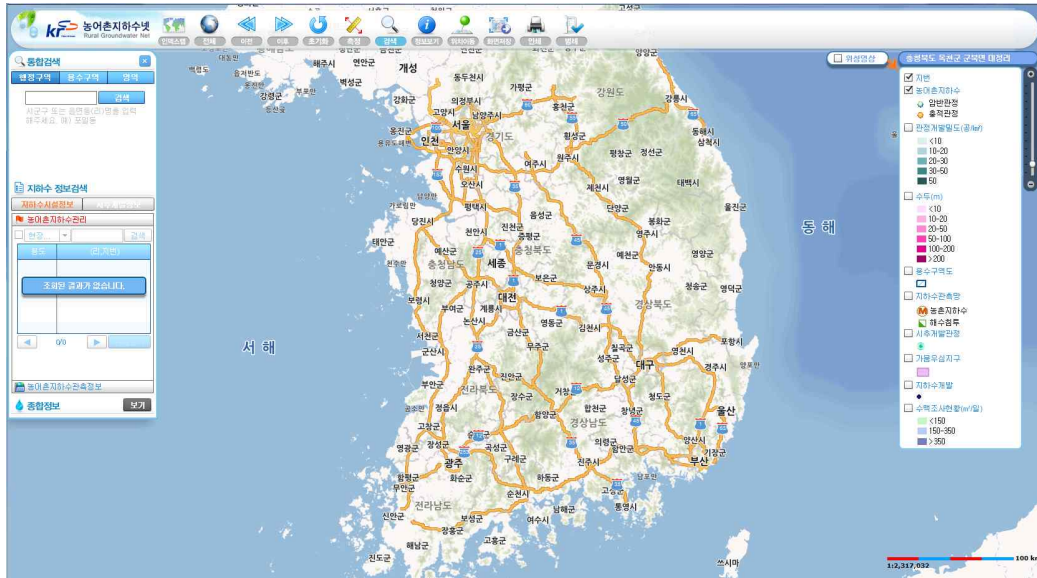

- 범례에 표시되지 않은 추가 레이어를 확인하려면 상단 메뉴의 범례 아이콘을 클릭하면 전체 레이어를 보여줍니다

■ 주제도	지하수자원관리
	<ul style="list-style-type: none"> <li><input type="checkbox"/> 지하수자원관리                             <ul style="list-style-type: none"> <li><input type="checkbox"/> 농어촌지하수                                     <ul style="list-style-type: none"> <li> 암반관정</li> <li> 출적관정</li> </ul> </li> </ul> </li> <li><input type="checkbox"/> 지하수분석현황                             <ul style="list-style-type: none"> <li><input type="checkbox"/> 관정개발밀도(공/km<sup>2</sup>)                                     <ul style="list-style-type: none"> <li> &lt;10</li> <li> 10-20</li> <li> 20-30</li> <li> 30-50</li> <li> 50</li> </ul> </li> </ul> </li> <li><input type="checkbox"/> 지하수수위현황                             <ul style="list-style-type: none"> <li><input type="checkbox"/> 수위(m)                                     <ul style="list-style-type: none"> <li> &lt;5</li> <li> 5-10</li> <li> 10-25</li> <li> 25-50</li> <li> &gt;50</li> </ul> </li> <li><input type="checkbox"/> 수두(m)                                     <ul style="list-style-type: none"> <li> &lt;10</li> <li> 10-20</li> <li> 20-50</li> <li> 50-100</li> <li> 100-200</li> <li> &gt;200</li> </ul> </li> </ul> </li> </ul>

주제도	지하수자원관리(계속)
	<ul style="list-style-type: none"> <li>▼ <input type="checkbox"/> 지하수수질현황                             <ul style="list-style-type: none"> <li><input type="checkbox"/> 전기전도도(<math>\mu\text{S}/\text{cm}</math>)                                     <ul style="list-style-type: none"> <li> &lt;250</li> <li> 250-500</li> <li> 500-1000</li> <li> 1000-2000</li> <li> &gt;2000</li> </ul> </li> <li><input type="checkbox"/> 질산성질소(<math>\text{mg}/\ell</math>)                                     <ul style="list-style-type: none"> <li> &lt;5</li> <li> 5-10</li> <li> 10-20</li> <li> &gt;20</li> </ul> </li> <li><input type="checkbox"/> 수소이온농도(pH)                                     <ul style="list-style-type: none"> <li> &lt;5,8</li> <li> 5,8-8,5</li> <li> &gt;8,5</li> </ul> </li> </ul> </li> <li>▼ <input type="checkbox"/> 오염원현황                             <ul style="list-style-type: none"> <li><input type="checkbox"/> 축산폐수시설 </li> <li><input type="checkbox"/> 유류저장시설 </li> <li><input type="checkbox"/> 오수배출시설 </li> <li><input type="checkbox"/> 폐수배출시설 </li> <li><input type="checkbox"/> 쓰레기매립지 </li> </ul> </li> <li>▼ <input type="checkbox"/> 오염취약성분석                             <ul style="list-style-type: none"> <li><input type="checkbox"/> 지하수오염예측                                     <ul style="list-style-type: none"> <li> Aa_매우높음</li> <li> Ab_높음</li> <li> Ac_보통</li> <li> Ba_높음</li> <li> Bb_보통</li> <li> Bc_낮음</li> <li> Ca_보통</li> <li> Cb_낮음</li> <li> Cc_매우낮음</li> </ul> </li> <li><input type="checkbox"/> 지하수오염취약성                                     <ul style="list-style-type: none"> <li> &lt;79</li> <li> 80-120</li> <li> 120-160</li> <li> 160-200</li> <li> &gt;200</li> </ul> </li> </ul> </li> <li>▼ <input type="checkbox"/> 개발이용분석                             <ul style="list-style-type: none"> <li><input type="checkbox"/> 단위면적당이용량(<math>\text{천 m}^3/\text{년}/\text{km}^2</math>)                                     <ul style="list-style-type: none"> <li> &lt;50</li> <li> 50-100</li> <li> 100-150</li> <li> 150-250</li> <li> 250-500</li> <li> &gt;550</li> </ul> </li> </ul> </li> </ul>

<p>■ 주제도</p>	<p>종합분석</p>
	<ul style="list-style-type: none"> <li>▼ <input type="checkbox"/> 종합분석             <ul style="list-style-type: none"> <li><input type="checkbox"/> 용수구역도                 <ul style="list-style-type: none"> <li><input checked="" type="checkbox"/></li> </ul> </li> <li><input type="checkbox"/> 수질관리지역                 <ul style="list-style-type: none"> <li><input checked="" type="checkbox"/> 오염취약성</li> <li><input checked="" type="checkbox"/> 질산성질소</li> <li><input checked="" type="checkbox"/> TCE</li> <li><input checked="" type="checkbox"/> 해수침투</li> </ul> </li> <li><input type="checkbox"/> 수량관리지역                 <ul style="list-style-type: none"> <li><input checked="" type="checkbox"/> 행정규제</li> <li><input checked="" type="checkbox"/> 행정지원</li> </ul> </li> </ul> </li> </ul>
<p>■ 주제도</p>	<p>지하수관측망</p>
	<ul style="list-style-type: none"> <li><input type="checkbox"/> 지하수관측망             <ul style="list-style-type: none"> <li><input checked="" type="checkbox"/> 농촌지하수</li> <li><input checked="" type="checkbox"/> 해수침투</li> </ul> </li> </ul>
<p>■ 주제도</p>	<p>수맥정보</p>
	<ul style="list-style-type: none"> <li>▼ <input type="checkbox"/> 수맥정보             <ul style="list-style-type: none"> <li><input type="checkbox"/> 분산지구                 <ul style="list-style-type: none"> <li><input checked="" type="checkbox"/></li> </ul> </li> <li><input type="checkbox"/> 수맥조사관정                 <ul style="list-style-type: none"> <li><input checked="" type="checkbox"/></li> </ul> </li> <li><input type="checkbox"/> 수직탐사                 <ul style="list-style-type: none"> <li><input checked="" type="checkbox"/></li> </ul> </li> <li><input type="checkbox"/> 시추개발관정                 <ul style="list-style-type: none"> <li><input checked="" type="checkbox"/></li> </ul> </li> <li><input type="checkbox"/> 가뭄우심지구                 <ul style="list-style-type: none"> <li><input checked="" type="checkbox"/></li> </ul> </li> <li><input type="checkbox"/> 수맥조사현황(m<sup>3</sup>/일)                 <ul style="list-style-type: none"> <li><input checked="" type="checkbox"/> &lt;150</li> <li><input type="checkbox"/> 150-350</li> <li><input type="checkbox"/> &gt;350</li> </ul> </li> </ul> </li> </ul>

④ 범례 : 자료검색 - 지도좌측 하단메뉴

■ 농어촌지하수관측정보

- 지하수 수질 및 수량 장애우려지역에 지하수관측망을 설치하여 관측된 지하수위·수온·전기전도도 자료를 제공합니다

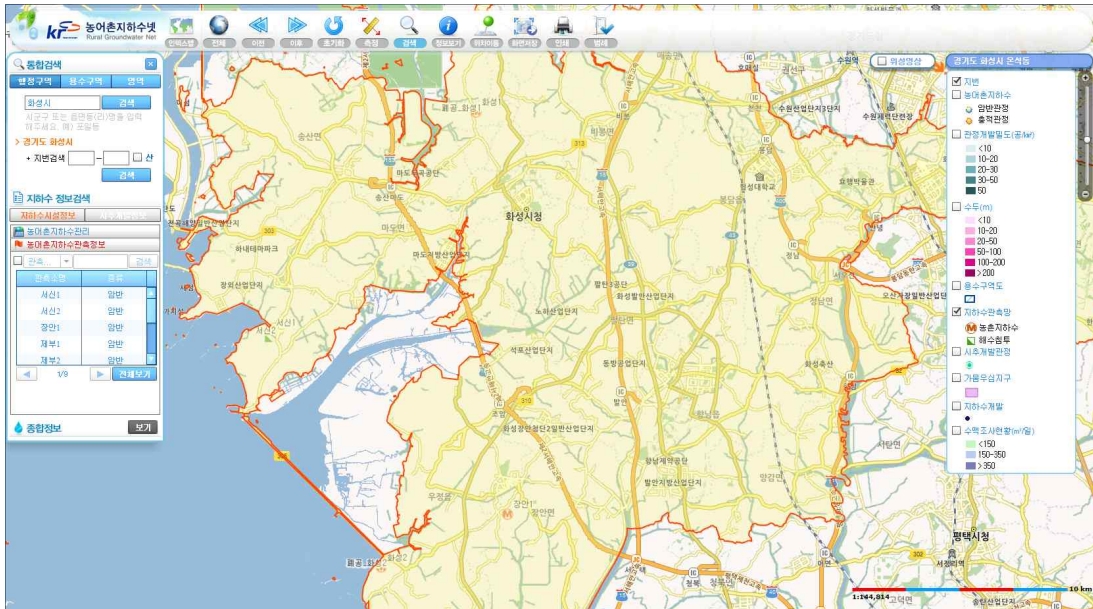

■ 종합정보

- 선택지역에 대한 지하수공간정보 통합분석현황을 제공합니다.

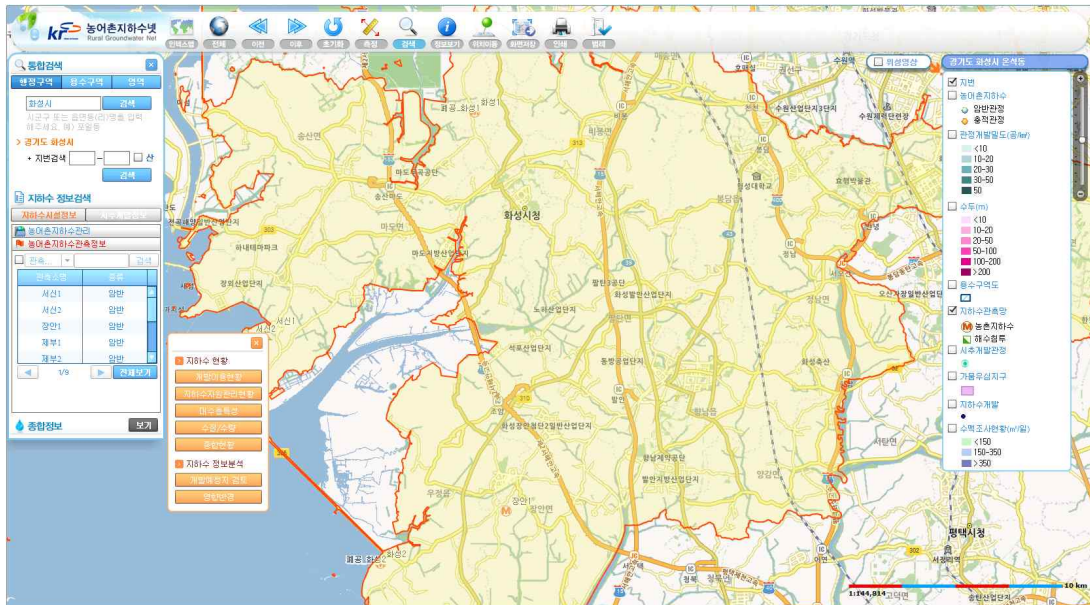

(개발이용, 대수층특성, 수질·수량, 종합현황 등)

다. 지하수정보 세부검색 방법

1) 지하수시설정보

- 농어촌지역의 지하수시설물정보, 개발·이용현황, 수질·수량현황, 대수층 특성 등에 대해 기존자료 및 세부정밀조사 자료를 분석·평가하여 농어촌지하수에 대한 모든 정보를 제공합니다
- 검색결과 리스트를 더블클릭후 세부정보보기를 클릭하면 선택지역에 대한 상세정보(관정위치 및 제원, 현장간이수질, 양/음이온분석, 동위원소분석)결과를 보여줍니다

- 체크박스를 선택시 :  
현장조사번호 / 상호명 / 건물명 / 소유자명 / 사업별 / 층적·암반 / 용도별 / 공공·사설 / 개발년도 / 지번 중 하나를 선택하고 해당 자료 코드를 입력하면 검색결과가 나타납니다.
- 체크박스를 해제시 :  
선택지역에 대한 모든 검색결과가 나타납니다.

간략정보보기

- 지도위에 간략하게 표현되고 허가신고구분 / 허가신고번호 / 용수구역명 / 관정용도 / 우물구경 / 우물심도 / 층적암반 / 양수능력 정보를 제공합니다.

세부정보보기

농어촌지하수관리 상세보기

관정위치 및 제원 | 허가신고번호 | 양수구역명 | 층적암반

**위치정보**

주소: 경기도 불석시 장말동 5동로 번지

**지명/건물명**

포고 (E/Lm): 34.09998847

현장조사번호: PTG505060 공사관리시설

허가형태: 신고 관리번호

조시일: 2005-08-29 조사자: 김현철

허가/신고: 신고 허가/신고번호: 2200400019

**시설제원**

사업명

용수구역: 심도 (m): 100

우물구경 (cm): 도출관구경 (cm): 32

캐패시타리티 (cm): 150 콤프다역 (HP): 2

관정형태: 관정 층적/암반: 암반

개발일자: 2004-01-01

공공/사설: 사설 용용/세입용: 비용용

용도: 농업용 세부용도: 자유업지업

양수량 (m³/일): 93 연사용량 (m³/년): 32850

**시설현장**

그라우팅	Y	유량계	Y
삼부보호공	Y	수위측정관	N
출수장치	Y	전기개질	Y

**관정사진**

1 / 1

- 관정위치 및 제원 / 현장간이수질 / 양·음이온분석 / 동위원소분석 정보를 제공합니다.

2) 시추개발정보

- 시추개발정보는 수맥조사 지구·시추개발(시추주상도 포함)·지하수 개발·가뭇우심지구의 정보를 제공합니다
- 검색결과 리스트를 더블클릭후 세부정보보기를 클릭하면 선택지역에 대한 시추개발 관련정보를 보여줍니다

	<ul style="list-style-type: none"> <li>■ 시추개발정보</li> <li>- 수맥지구</li> <li>- 시추개발</li> <li>- 가뭇우심지구</li> <li>- 지하수개발</li> </ul>																			
<table border="1"> <thead> <tr> <th>지구명</th> <th>위치</th> <th>연도</th> </tr> </thead> <tbody> <tr><td>고주</td><td>화성</td><td>1997</td></tr> <tr><td>관향</td><td>화성</td><td>1983</td></tr> <tr><td>관향2</td><td>화성</td><td>1993</td></tr> <tr><td>구문천</td><td>화성</td><td>1995</td></tr> <tr><td>구장</td><td>화성</td><td>1986</td></tr> </tbody> </table>	지구명	위치	연도	고주	화성	1997	관향	화성	1983	관향2	화성	1993	구문천	화성	1995	구장	화성	1986		<ul style="list-style-type: none"> <li>■ 체크박스를 선택시 : 지구명/개발년도 중 하나를 선택하고 해당 자료 코드를 입력하면 검색결과가 나타납니다</li> </ul>
지구명	위치	연도																		
고주	화성	1997																		
관향	화성	1983																		
관향2	화성	1993																		
구문천	화성	1995																		
구장	화성	1986																		
<table border="1"> <thead> <tr> <th>지구명</th> <th>영역</th> <th>위치</th> </tr> </thead> <tbody> <tr><td>문학</td><td>W</td><td>계향리</td></tr> <tr><td>귀래</td><td>B-1</td><td>계향리</td></tr> <tr><td>읍성</td><td>B-2</td><td>고정리</td></tr> <tr><td>읍성</td><td>W-1</td><td>고정리</td></tr> <tr><td>읍성</td><td>B-1</td><td>고정리</td></tr> </tbody> </table>	지구명	영역	위치	문학	W	계향리	귀래	B-1	계향리	읍성	B-2	고정리	읍성	W-1	고정리	읍성	B-1	고정리		<ul style="list-style-type: none"> <li>■ 체크박스를 선택시 : 지구명/층적·암반을 선택후 해당 자료 코드를 입력하면 검색결과가 나타납니다</li> </ul>
지구명	영역	위치																		
문학	W	계향리																		
귀래	B-1	계향리																		
읍성	B-2	고정리																		
읍성	W-1	고정리																		
읍성	B-1	고정리																		
<table border="1"> <thead> <tr> <th>지구명</th> <th>위치</th> </tr> </thead> <tbody> <tr><td>쌍학</td><td>비룡면</td></tr> <tr><td>상기1</td><td>봉담읍</td></tr> <tr><td>활초</td><td>활초동</td></tr> <tr><td>속곡</td><td>매송면</td></tr> <tr><td>천현</td><td>매송면</td></tr> </tbody> </table>	지구명	위치	쌍학	비룡면	상기1	봉담읍	활초	활초동	속곡	매송면	천현	매송면		<ul style="list-style-type: none"> <li>■ 체크박스를 선택시 : 지구명/ 입력하면 선택지구에 대한 검색결과가 나타납니다</li> </ul>						
지구명	위치																			
쌍학	비룡면																			
상기1	봉담읍																			
활초	활초동																			
속곡	매송면																			
천현	매송면																			
<table border="1"> <thead> <tr> <th>지구명</th> <th>위치</th> <th>개발연도</th> </tr> </thead> <tbody> <tr><td>발산</td><td>화성시</td><td></td></tr> <tr><td>발산</td><td>화성시</td><td></td></tr> <tr><td>보룡</td><td>화성시</td><td></td></tr> <tr><td>관향</td><td>화성시</td><td></td></tr> <tr><td>매달</td><td>화성시</td><td></td></tr> </tbody> </table>	지구명	위치	개발연도	발산	화성시		발산	화성시		보룡	화성시		관향	화성시		매달	화성시			<ul style="list-style-type: none"> <li>■ 체크박스를 선택시 : 지구명/사업명 등을 입력하면 선택지구에 대한 검색결과가 나타납니다</li> </ul>
지구명	위치	개발연도																		
발산	화성시																			
발산	화성시																			
보룡	화성시																			
관향	화성시																			
매달	화성시																			

㉞ 수맥지구

수맥정보는 '82~'06년까지의 전국 수맥조사 자료와 그 외의 시추자료 및 시추주상도를 제공하며, 개발예정지 검토와 가뭄대책 수립에 필요한 정보를 제공합니다

- 검색결과 리스트를 더블클릭후 세부정보 보기를 클릭하면 선택지역에 대한 수맥조사 상세정보(수맥지구, 수맥도, 물리탐사)를 보여줍니다

수맥지구		
<input type="checkbox"/> 지구명		검색
지구명	위치	년도
가구	서산	1991
가사	서산	2002
가사	서산	2002
갈마	서산	1983
갈산	서산	1984

1/66 전체보기

- 체크박스를 선택시 :  
지구명 / 개발년도 중 하나를 선택하고 해당 자료 코드를 입력하면 검색결과가 나타납니다
- 체크박스를 해제시 :  
검색방법에 대한 검색결과가 나타납니다
- 개발예정지검토  
검색된 지역에 대한 자료설명/검색조건/지구현황 결과가 나타납니다

간략정보 보기



- 지도위에 간략하게 표현되고 지목/조사면적/대수층/시추조사(공) 정보를 제공합니다

세부정보 보기

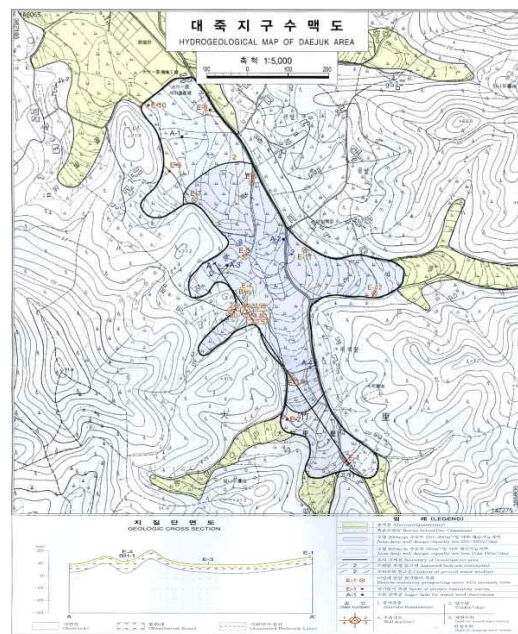

- 지구위치/조사내역/수맥도/물리탐사 이미지 정보를 제공합니다. 수맥도, 물리탐사 이미지는 다운로드 가능합니다

<수맥지구 정보보기>

㉔ 시추개발

‘82~’06년까지의 전국 수맥조사 지구내의 시추자료 및 시추주상도를 제공함  
 - 검색결과 리스트를 더블클릭후 세부정보 보기를 클릭하면 선택지역에 대한 시추조사 정보를 보여줍니다.



- 체크박스를 선택시 :  
지구명 / 개발년도 중 하나를 선택하고 해당 자료 코드를 입력하면 검색결과가 나타납니다
- 체크박스를 해제시 :  
검색방법에 대한 검색결과가 나타납니다
- 개발예정지검토  
검색된 지역에 대한 자료설명/검색조건/암반관정/층적관정 결과가 나타납니다

간략정보 보기



- 지도위에 간략하게 표현되고 공번/총적암반 / 우물구경 / 우물심도 / 양수량 정보를 제공합니다

세부정보 보기

**시추개발 상세보기**

조사공 위치

지구명	공번	시군구	읍면동	리	차번	조사년도
갈산	WI-1	서산시	갈산동		717-1	1984

세부내역

우물심도 (m)	75	우물구경 (mm)	200
우물자재	0	개발심도 (m)	81.8
케이싱구경 (mm)	250	표고 (m)	0
자연수위 (m)	0.9	안정수위 (m)	0
총적층후 (m)	17.8	투수량계수(㎥/일)	
저류계수		양수량(㎥/일)	602

지층별 내역(m)

계	토사	실트	사	사력	혼적석	층회미	기타암(경암, 사암, 화강암, 석회암)
71.5	7.5	0	0	0	10.3	13	51

주상도 이미지

최종 주 상 도

시추개발 상세보기

- 조사공 세부내역 / 지층별 내역 / 주상도 이미지 정보를 제공합니다

<시추개발 정보보기>



㉔ 가뭄우심지구

가뭄우심지구정보는 가뭄시 물이 부족하여 영농이 어렵거나 예상되는 관심지역에 대한 예상면적을 산정하고, 지구별 농업용수 확보대책을 제공함

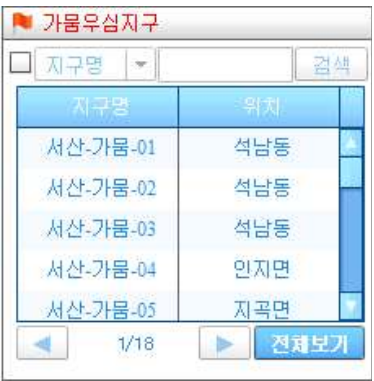

- 체크박스를 선택시 :  
지구명을 선택하고 해당 자료 코드를 입력하면 검색 결과가 나타납니다
- 체크박스를 해제시 :  
검색방법에 대한 검색결과가 나타납니다.
- 개발예정지검토  
검색된 지역에 대한 자료설명/검색조건/지구현황/시군 관리/공사관리 결과가 나타납니다

간략정보 보기

세부정보 보기



- 지도위에 간략하게 표현되고 수해면적(논) / 수해면적(밭)/ 기타(개발계획) 정보를 제공합니다

조사공 위치	
지구명	위치
시도	읍면동
시군구	리
서산-가뭄-02	충청남도 서산시 석남동

세부내역	
수해면적논 (ha)	20
수해면적밭 (ha)	0
시행자	서산시청 다단양수 (개소) 1
양수장 (개소)	관정 (개소) 0
하천굴착 (개소)	들샘개발 (개소) 0
가뭄막이 (개소)	0

  

- 조사공위치 / 세부내역 / 가뭄우심지구 이미지 정보를 제공합니다



<가뭄우심지구 정보보기>

㉞ 지하수개발

'70년 이후 한국농어촌공사에서 개발한 관정자료를 정보화하여 시설내역 및 시추착정 내역을 제공함



- 체크박스를 선택시 :  
지구명/위치/개발연도 중 하나를 선택하고 해당 자료 코드를 입력하면 검색결과가 나타납니다
- 체크박스를 해제시 :  
검색방법에 대한 검색결과가 나타납니다

간략정보 보기	세부정보 보기
 <ul style="list-style-type: none"> <li>■ 지도위에 간략하게 표현되고 관정코드/지구명/위치/조사공번/개발공번/관정용도/개발연도 정보를 제공합니다</li> </ul>	 <ul style="list-style-type: none"> <li>■ 위치정보, 시설정보, 시추착정, 확공개발, 양수시험, 수질시험, 기타사항 등의 결과가 나타납니다</li> </ul>

<지하수개발 정보보기>

### 3) 농어촌 지하수관측정보

지하수수위 및 수질 관측자료를 제공하여 염해피해 방지와 합리적인 지하수 이용·관리계획 수립의 기초자료로 활용 가능함

- 선택지역별 지하수관측정을 검색후 리스트를 더블 클릭
- 세부정보보기를 클릭시 개별 관측소에 대한 제원 및 관측내역(수위, EC,수온)을 경시변화 그래프로 제공함



- 체크박스를 선택시 : 관측소를 선택하고 해당 자료 코드를 입력하면 검색 결과가 나타납니다.
- 체크박스를 해제시 : 검색방법에 대한 검색결과가 나타납니다.

#### 간략정보 보기



- 지도위에 간략하게 표현되고 설치일자 / 설치심도 / 정호심도 / 케이싱구경 / 전기전도도 / 수온 / 기반암 정보를 제공합니다

#### 세부정보 보기

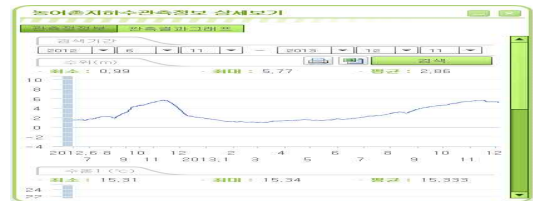

- 지하수관측정보 및 검색기간 그래프 정보를 제공합니다

#### <농어촌지하수 관측정보 정보보기>

#### 4) 종합정보

농어촌지역의 지하수시설물정보, 개발·이용현황, 수질·수량현황, 대수층특성 등에 대해 기존자료 및 세부정밀조사 자료를 분석·평가하여 농어촌지하수에 대한 종합분석정보를 제공합니다

- 농촌지하수관리사업의 조사·분석결과를 이용하여 개발예정지에 대한 종합적인 검토자료 제공

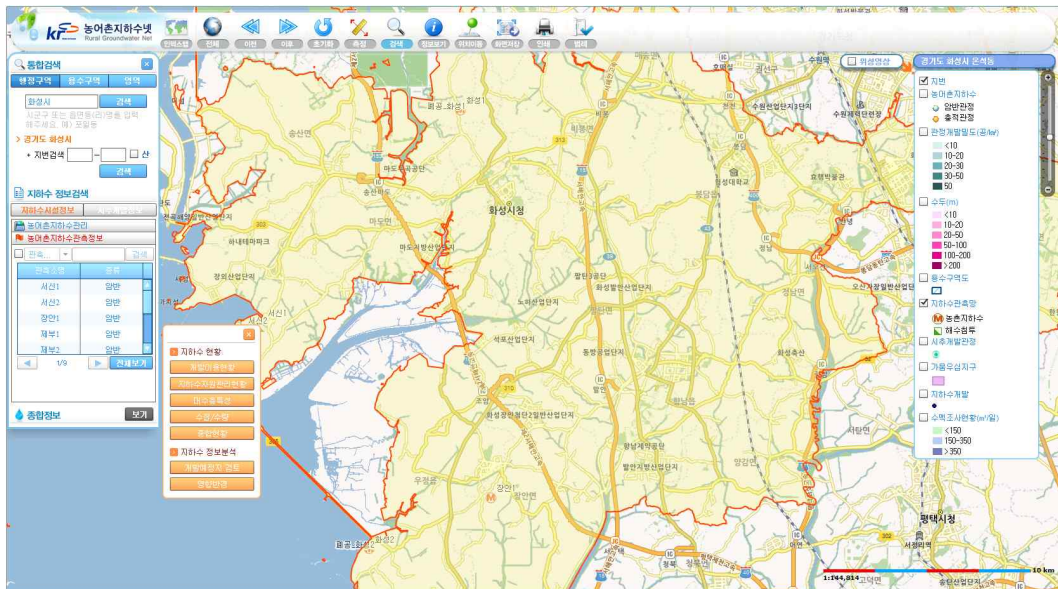

<p>㉠ 지하수 현황</p>	
<p>- 개발이용현황</p>	<p>한국농어촌공사 보유자료를 근간으로 농촌지하수관리 사업을 통해 조사된 정보제공</p>
<p>- 지하수자원관리현황</p>	<p>농촌지하수관리조사의 분석결과를 이용한 종합적인 검토자료 제공</p>
<p>- 대수층특성</p>	<p>대수층 특성에 따른 수위 및 개발심도/수리상수 정보제공</p>
<p>- 수질/수량</p>	<p>현장간이 수질을 통한 조사로 전기전도도, 수소이온농도, 온도, 질산성 질소 등의 분석자료 제공</p>
<p>- 종합현황</p>	<p>지하수 개발이용실태, 부존특성 등을 분석하여 지하수 관리가 필요한 지역을 선정</p>
<p>㉡ 지하수 정보분석</p>	
<p>- 개발예정지 검토</p>	<p>'82년~06년까지 수맥조사 시추조사와 지하수개발실적 자료를 이용하여 해당지역 지층내역 통계 제공</p>
<p>- 영향반경</p>	<p>경험공식에 의한 설정지역의 영향반경 계산, 관정현황, 수질현황제공</p>

㉔ 지하수 현황

■ 개발이용현황

- 지하수 / 점오염원의 관정정보를 제공하고 있습니다

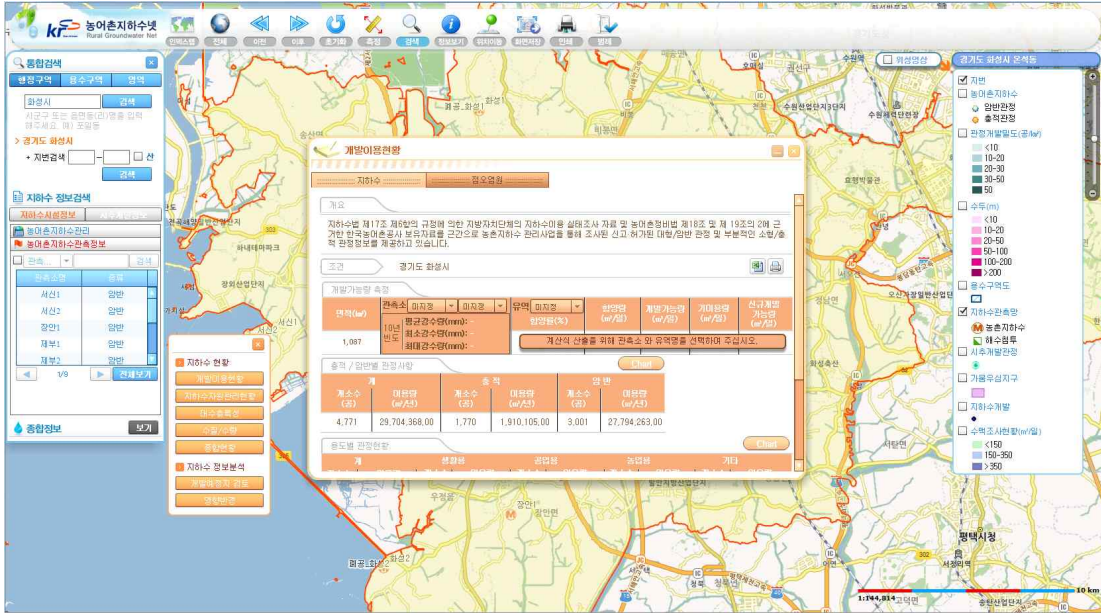

· 지하수

개별 관정		총계	
개수 (개)	저장량 (m³)	개수 (개)	저장량 (m³)
4,771	29,704,368.00	1,770	1,910,105.00
3,001	27,794,283.00		

중도별 관정현황		공업용		농업용		가정용	
개수 (개)	저장량 (m³)	개수 (개)	저장량 (m³)	개수 (개)	저장량 (m³)	개수 (개)	저장량 (m³)
4,771	29,704,368.00	5,159	24,687,944.00	235	2,360,664.00	853	2,371,260.00
18	274,500.00						

상고허가 관정현황		허가		신고		기타	
개수 (개)	저장량 (m³)	개수 (개)	저장량 (m³)	개수 (개)	저장량 (m³)	개수 (개)	저장량 (m³)
4,771	29,704,368.00	117	4,133,503.00	3,304	25,570,865.00	1,350	0.00

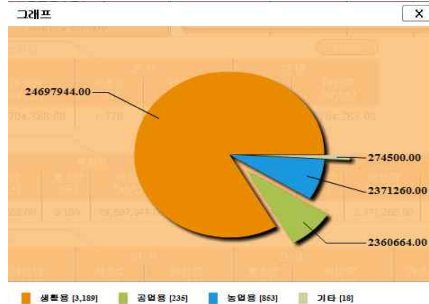

· 점오염원

지하수		점오염원			
<b>개요</b>					
지하수환경에 악영향을 주는 잠재오염원과 그 종류는 수없이 많으나 크게 점오염원과 비점오염원으로 분류되고 있습니다. 본 페이지에서는 지하수의 무분별 개발 및 지하수오염을 방지하고자 점오염원인 축산폐수배출시설, 산업폐수배출시설, 오수배출시설, 유통저장시설, 쓰레기매립장에 대한 정보를 제공하고 있습니다.					
<b>조건</b> 경기도 화성시					
<b>현황</b>					
개 (개소)	축산폐수배출시설	오수배출시설	폐수배출시설	유통저장시설	쓰레기매립지
3,548	1,047	1,503	699	291	8

■ 지하수자원관리현황

– 농어촌지하수 관정조사 결과를 이용하여 종합적인 검토자료 제공

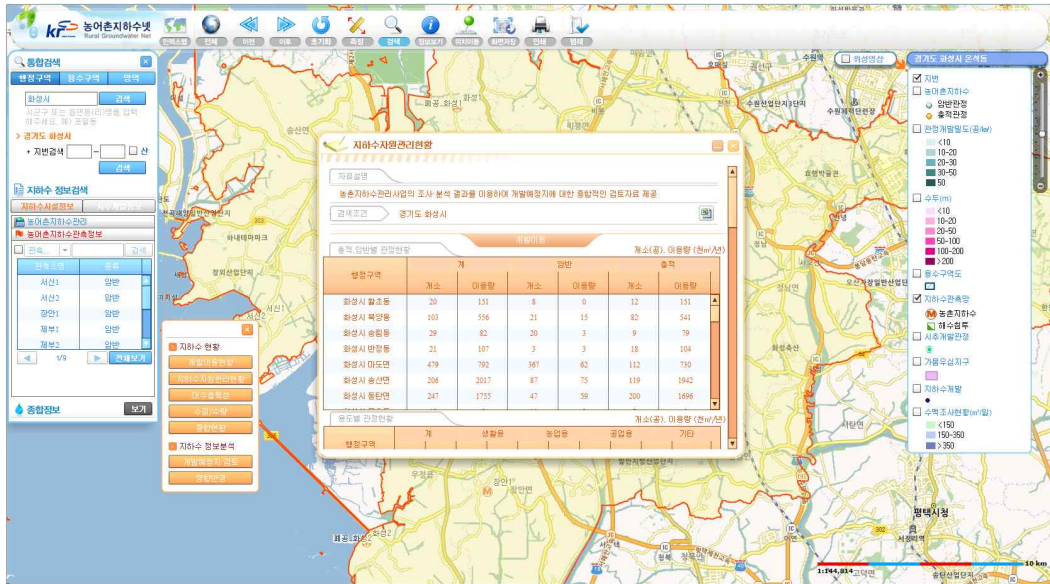

총적, 암반별 관정현황 (개소(공), 이용량(천m³/년))

행정구역	개		암반		총적	
	개소	이용량	개소	이용량	개소(공)	이용량(천m³/년)
화성시 활초동	20	151	8	0	12	151
화성시 북양동	103	556	21	15	82	541
화성시 송림동	29	82	20	3	9	79
화성시 반정동	21	107	3	3	18	104
화성시 마도면	479	792	367	62	112	730
화성시 송산면	206	2017	87	75	119	1942
화성시 동탄면	247	1755	47	59	200	1696

용도별 관정현황 (개소(공), 이용량(천m³/년))

행정구역	계		생활용		농업용		공업용		기타	
	개소	이용량	개소	이용량	개소	이용량	개소	이용량	개소	이용량
화성시 북양동	87	1696	72	1406	8	0	7	280	0	0
화성시 마도면	466	2132	194	1842	6	20	266	270	0	0
화성시 송산면	200	7927	107	3882	2	20	90	3975	1	50
화성시 동탄면	237	4645	219	4309	8	260	8	31	2	45
화성시 활초동	16	415	12	415	0	0	4	0	0	0
화성시 반정동	21	275	20	265	1	10	0	0	0	0
화성시 송림동	11	312	9	162	0	0	2	150	0	0

오염원현황

행정구역	계 (개소)	축사시설	오수 배출시설	폐수 배출시설	유류 저장시설	쓰레기 매립지
화성시 활초동	12	8	2	2	0	0
화성시 북양동	53	20	24	8	1	0
화성시 송림동	11	7	3	1	0	0
화성시 문호동	8	8	0	0	0	0
화성시 마도면	141	73	37	20	10	1
화성시 송산면	142	72	50	15	4	1
화성시 동탄면	173	11	90	49	23	0

수리특성					
대수층	공수	구분	수리상수		
			수리전도도(m <sup>2</sup> /일)	투수량계수(m <sup>2</sup> /일)	저류계수
암반	122	최대값	10.63	9.82	4.17
		최소값	0.00	0.00	0.00
		평균값	0.13	4.87	0.44
충적	8	최대값		995.35	0.92
		최소값		1.49	0.01
		평균값		197.39	0.19

수질관리 제한지역			지역지하수 관리	
행정구역	행정규제	행정지원		
화성시 병점동	-	Y		▲
화성시 기산동	Y	-		
화성시 반월동	Y	-		
화성시 안남동	-	Y		
화성시 봉담읍 수영리	-	Y		
화성시 봉담읍 동화리	-	Y		
화성시 봉담읍 와우리	-	Y		▼

수질관리 제한지역				
행정구역	지하수오염 취약환경	질산성질소	수질검사 초과	해수침투
화성시 서신면 제부리	-	-	-	Y
화성시 서신면 용두리	-	-	-	Y
화성시 서신면 궁평리	-	-	-	Y
화성시 서신면 백미리	-	-	-	Y

개발/이용분야					
행정구역	공수	개발/이용분야			
		관정밀도 (공/㎢)	총이용량 (m <sup>3</sup> /년)	단위면적당 이용량 (m <sup>3</sup> /년/㎢)	이용량/적정개발가능량 (%)
화성시 동탄면	396	7.9	1854	63.3	40
화성시 마도면	1365	30.5	2287	73.9	52
화성시 송산면	1455	25	1663.1	80.7	57
화성시 남양동	118	5		49.1	32
화성시 서신면	511	4.6	517	51.1	37
화성시 향남읍	446	6.9	1587.9	90.9	58
화성시 봉담읍	653	12.1	2236.3	123.5	80

수질 분야					
행정구역	수질 분야				
	질산성질소 평균값	잠재오염원 (개소수)	오염원 분포밀도	DRASTIC index 평균값	오염부하량
파주시 금촌동	7.22	31	8.44	112.15	3436.58
파주시 아동동	3.16	25	8.51	105.88	1207.52
파주시 법원읍	6.32	198	145.7	240.51	869.95
파주시 월롱면	3.19	100	100	122.2	116.13
파주시 탄현면	2.32	125	2.27	117.98	5230.86
파주시 장단면	1.89	0	0	122.53	9.97

## ■ 대수층특성

- 대수층 특성에 따른 수위 및 개발심도/수리상수의 정보를 제공합니다

· 수위 및 개발심도

수위 및 개발심도
수리상수

**개요**

지하수위란 자유면대수층(홍적층 지하수)에서는 지하수위면을, 피압대수층에서는 피압면을 뜻하며, 수문기상 조건 및 지하수 채수량 등에 따라 끊임없이 변동하고 있습니다. 따라서 지하수 수위의 변동은 그 지역 지하수체의 저류량 변화를 대변한다고 할 수 있습니다.

**정의**

- ▶ 자연수위(Depth to Water, 단위 : m) : 지표면에서 지하수면까지의 깊이
- ▶ 수두(GroundWater Level, 단위 : m) : 해수면에서 지하수면까지의 높이

**현황**

층적 / 암반	공수 (공)	개발 심도 (m)			지하수위 (m)		
		최대값	최소값	평균값	최대값	최소값	평균값
홍적	581	191.31	3	33.12	810	2.2	32.27
암반	431	595.8	21	21.97	2100	10	125.73

· 수리상수

수위 및 개발심도
수리상수

**개요**

지하수의 물리적 유동 특성을 정량적으로 파악하는데 사용되는 수리상수들에는 수리전도도(hydraulic conductivity), 투수량계수(transmissivity), 저류계수(storativity) 등이 있습니다. 실내시험 및 현장시험을 통해 얻어지는 수리상수들은 그 자체로 지하수계 즉 대수층 매질의 물리적 특성을 지시하는 중요한 인자들이므로 지하수 조사에서 수리상수의 산출은 가장 기초적이면서도 중요한 공정이라 할 수 있습니다.

**정의**

- ▶ 수리전도도(K, [L/T]) : 지하수 흐름방향에 수직인 단위면적을 통해 단위 수위구배 하에서 다공질 매질을 단위 시간동안 흐르는 물의 부피
- ▶ 투수량계수(T, [L<sup>2</sup>/T]) : 위에서 정의한 수리전도도(K)와 대수층 포화 두께(b)를 곱한 값(T = K × b)
- ▶ 저류계수(S, [무차원]) : b의 포화두께를 가지는 피압 대수층에서 단위 수위변화시 대수층의 단위면적을 통해 유출되는 물의 부피(S = S<sub>s</sub> × b)

**수리상수**

층적 / 암반	공수 (공)	수리상수								
		수리전도도 (m/d)			투수량계수 (m <sup>2</sup> /d)			저류계수		
		최대값	최소값	평균값	최대값	최소값	평균값	최대값	최소값	평균값
홍적	2	0.00327	0.00217	0.00272	0.9711	0.5416	0.75635	0.2087	0.0602	0.13445
암반	69	0.27845	0.00041324	0.03251819	6.205	0.121	3.74320657	0.000065	0.0001308	0.04082846



■ 수질/수량

- 관정의 수질현황 및 수량현황 정보를 제공합니다

· 현장간이수질

수질현황 수량현황

현장간이수질 양음이온분석 동위원소

개요

현장 간이수질조사는 야외에서 각 관정의 간략한 수질검사를 위한 조사로써, 주로 전기전도도(Electro Conductivity), 수소이온농도(pH), 온도(T), 질산성질소(NO<sub>3</sub>-N) 등의 검사항목이 있습니다. 일반적으로 수질 자료는 시공간적으로 많은 차이를 보일 수 있으므로 여기서 제공하는 정보는 조사시점의 자료라는 점에 주의하시기 바랍니다.

대수층별 간이수질 현황

총적 / 암반	공수 (공)	구분	수량상수		
			EC( $\mu$ S/cm)	pH	NO <sub>3</sub> -N(mg/l)
암반	2,578	최대값	19,840	9.18	27.7
		최소값	50	4.14	.1
		평균값	435.53	6.87	4.82
총적	2,239	최대값	9,620	8.43	18.8
		최소값	39	4.23	.1
		평균값	499.37	6.33	8.75

· 양이온분석

현장간이수질 양음이온분석 동위원소

개요

양/음 이온 분석은 할양-증발, 암중, 산화-환원, 반응 등에 의해서 일어날 수 있는 물-암석 간의 관계를 파악하고, 지하수에 용존된 이온을 통해 물의 기원을 상대적으로 추정하기 위해 사용된다. 물의 기원은 대략적으로 다음과 같이 분류 할 수 있다.

- 제 1군 : Ca(HCO<sub>3</sub>)<sub>2</sub> 형 - 담수
- 제 2군 : NaHCO<sub>3</sub> 형 - 담수
- 제 3군 : CaSO<sub>4</sub> 또는 CaCl<sub>2</sub> 형 - 광산, 화산성물
- 제 4군 : NaSO<sub>4</sub> 또는 NaCl형 - 해수(염수)

양 / 음 이온 분석현황

현장조사 번호	Mg (mg/l)	Ca (mg/l)	Na (mg/l)	K (mg/l)	SO <sub>4</sub> (mg/l)	HCO <sub>3</sub> (mg/l)	CO <sub>3</sub> (mg/l)	Cl (mg/l)	총적 / 암반	조사일자
평균	11.15	40.3	31.27	2.62	14.33	78.85	6.3	68.82		
HG16030	12	100	23.91	3.69	27.48	62.48		41.01	암반	2003-08-08
HG05325	7.47	29.87	9.65	1.25	5.24	59.44		47.03	총적	2003-08-12
HG07346	10.64	64.3	21.86	2.09	4	63.4		71.8	암반	2003-08-07
HG15273	2.23	6.53	4.36	0.81	1.85	47.24		3.15	총적	2003-08-13
HG03854	17.28	58.82	37.02	2.07	77.5	111.25		80.12	총적	2002-07-18
HG11145	13.79	42.77	48.06	3.06	15.86	46.33		104.84	암반	2002-07-20
HG11131	3.52	18.7	7.79	1.78	12.88	60.96		16.12	암반	2002-07-22

· 동위원소

현장간이수질 양음이온분석 동위원소

개요

지하수중 질산성 질소의 δ15N을 측정하면 그 오염원을 추정할 수 있는데 일반적으로 지하수의 δ15N 값은 오염원이 화학비료인 경우는 +4‰ 이하, 토양유기물인 경우 +4 ~ +9 ‰, 축산폐수나 생활하수인 경우는 +9 ~ +18 ‰ 인 것으로 알려져 있다. 수리지구화학에서는 지하수의 기원(특히, 기온, 위도, 고도 등 출진환경)과 전화양상을 규명하기 위하여 산소 및 수소 동위원소를 많이 사용한다. 일반적으로 강우의 δO와 δD값은 전세계 강우직선(Worldwide Meteoric Water Line, δD = δ18O + 10)상에 또는 이에 평행하게 점사된다.

동위원소 분석현황

현장조사 번호	위치	대수층구분	심도 (m)	NO3-N (mg /ℓ)	δ15N (‰)	δ18O (‰)	δD (‰)
PJG080121	경기도 파주시 탄현면 법흥리	암반	250	5.66	16.7	0	0
PJW080169	경기도 파주시 조리읍 대원리	암반	25	22.12	1.3	0	0
PJG090768	경기도 파주시 파주읍 연풍리	암반	100	2.1	4.6	6.5	0
PJG100074	경기도 파주시 적성면 마지리	암반	10	7.69	9.1	0	0
PJG100127	경기도 파주시 적성면 장현리	암반	100	4.11	9.1	0	0
PJW080087	경기도 파주시 상지석동	암반	27	4.78	14.9	0	0
PJG090484	경기도 파주시 법원읍 법원리	암반	100	1.6	14.2	6.8	0
PJG090368	경기도 파주시 법원읍 대능리	암반	100	9.3	11.6	1.3	0
PJG090489	경기도 파주시 법원읍 법원리	암반	200	12.7	8.4	4.4	0

· 수량현황

수질현황 수량현황

- 지하수 부존량  
: 지하 지층 공극에서 저류된 물중 산출 가능한 양  
: 지하수 부존량 = 대상지역 지층의 체적 × 유효공극률
- 지하수 함양량(=일정 채수량)  
: 자연상태의 순환량 즉, 일정유역내 주어진 조건하에서 지하수를 양수할 때 부정적 영향이 발생하지 않는 범위내에서 항구적으로 이용할 수 있는 채수량임(Todd, 1980)
- ※ 부정적 영향
  1. 지하수부존량 점진적 감소
  2. 수질저하
  3. 수위저하에 따른 지반침하
  4. 기존시설에 대한 우물간섭 등
- 적정개발가능량  
: 현실적인 문제 고려시 지하수 함양량의 0.7~0.9 적용  
: 적정개발가능량 = 지하수 함양량 × (0.7~0.9)

현황

위치	용수구역	면적 (km <sup>2</sup> )	연이용량 (천m <sup>3</sup> /yr)	적정개발가능량 (천m <sup>3</sup> /yr)	이용량/적정개발가능량 (%)
경기도 파주시 금능동	파교		141.73	330.98	42.82
경기도 파주시 금촌동	파교		585.65	609.89	96.03
경기도 파주시 맥금동	파교		1280.36	767.14	166.9
경기도 파주시 마동동	파교		445.87	487.36	91.49
경기도 파주시 마동동	파교		388.18	715.66	54.24
경기도 파주시 광탄면	파문		4410.64	8704.31	50.56

■ 종합현황

- 지하수 개발·이용실태부존특성 등을 분석하여 지하수 관리가 필요한 지역 선정시 참고자료로 활용

· 개발·이용분야

개발·이용분야	수질분야	수량관리 제안지역	수질관리 제안지역		
<p><b>개발·이용분야</b></p> <p>: 지하수 이용 및 수량 특성기준</p> <ul style="list-style-type: none"> <li>- 지하수 개발가능량 과다지역</li> <li>- 단위면적당 지하수 이용량 과다 지역</li> <li>- 관정밀도 과다 지역</li> </ul>					
위치	관정수 (공)	관정밀도 (공/㎢)	총이용량 (천m <sup>3</sup> /yr)	단위면적당 이용량 (천m <sup>3</sup> /yr/㎢)	이용량/적정 개발가능량 (%)
평균	676	24.21	1995.15	84.52	56.19
경기도 파주시 군내면	112	2.59	426.22	9.85	6.68
경기도 파주시 법원읍	598	18.8	1000.57	31.46	23.79
경기도 파주시 장단면	36	1.06	263.18	7.72	4.8
경기도 파주시 적성면	764	8.6	2000.5	22.52	17.86
경기도 파주시 진동면	38	0.88	112.42	2.61	1.94
경기도 파주시 진서면	2	0.22	2.19	0.24	0.12
경기도 파주시 파평면	486	13.48	1045.87	29.01	21.78
경기도 파주시 교하읍	1830	32.5	8306.18	147.52	88.83

· 수질분야

개발·이용분야	수질분야	수량관리 제안지역	수질관리 제안지역		
<p><b>수질분야</b></p> <p>: 지하수 수질특성기준</p> <ul style="list-style-type: none"> <li>- 지하수오염이 진행중인 지역(질산성질소 평균치 높은 지역)</li> <li>- DRASTIC INDEX(지하수 오염취약성) 높은 지역</li> <li>- 단위면적당 오염부하량 과다 지역</li> </ul>					
위치	질산성질소 (mg/ℓ)	잠재오염원 (개소)	오염원분포밀도 (개소/㎢)	평균 DRASTIC Index	오염부하량 (kg/㎢/yr)
평균	3	79.23	38.38	118.64	3270.54
경기도 파주시 군내면	0	8	0.18	121.31	88.27
경기도 파주시 법원읍	4.16	54	1.7	122.26	350.52
경기도 파주시 장단면	1.89	0	0	122.53	9.97
경기도 파주시 적성면	4.36	167	1.88	124.38	1650.57
경기도 파주시 진동면	1.6	0	0	115.14	9.29
경기도 파주시 진서면	0	0	0	114	8.66
경기도 파주시 파평면	2.96	101	2.8	127.69	1188.01
경기도 파주시 교하읍	3.28	224	3.98	124.7	30665.92
경기도 파주시 조곡읍	3.0	154	5.62	115.85	10265.26

· 수량관리 제안지역

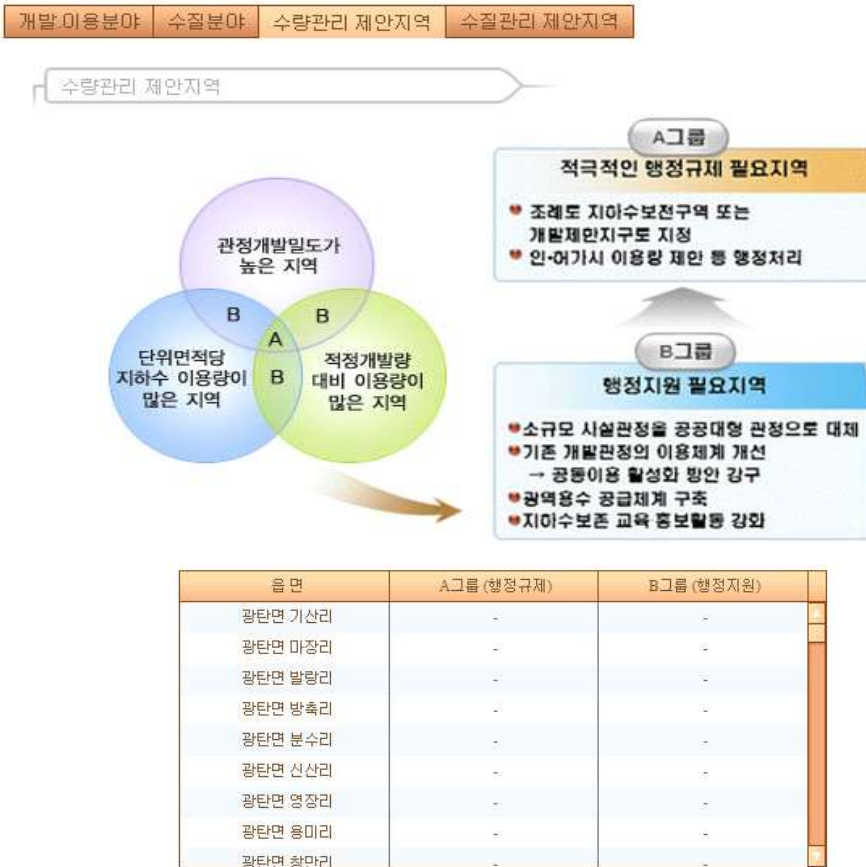

· 수질관리 제안지역

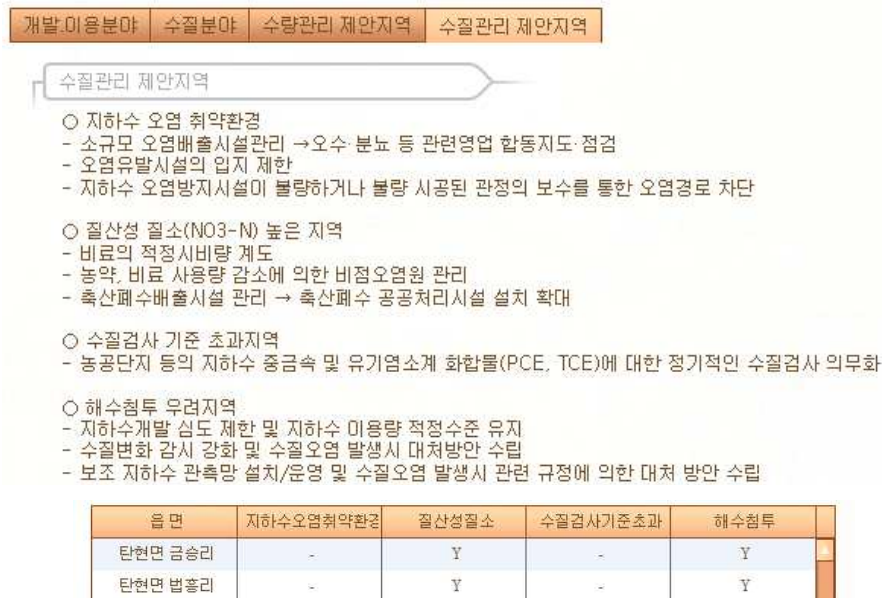

㉔ 지하수 정보분석

■ 개발예정지 검토

- 수맥조사 시추조사 자료와 지하수개발자료를 종합한 통계를 제공합니다

자료설명  
82년~06년까지 수맥조사 시추조사 자료와 '90년 이후 현재까지 지하수 개발실적자료를 이용하여 해당지역의 지층내역 통계자료 제공

검색조건 강원도 강릉시

행정구역별 지층내역

출적관정

행정구역	공수	도시 평균값 (m)	사 평균값 (m)	실트 평균값 (m)	사석 평균값 (m)	혼전 석 평균값 (m)	중회 대 평균값 (m)	기반암 평균값 (m)	조사개발 심도 평균값 (m)	평균 양수량 (m <sup>3</sup> /일)
강릉시 강동면 임곡리	2	0.55	0.3	0	1.85	6.4	0	0	9.1	20
강릉시 연곡면 행정리	5	1.86	0.6	0	2.48	0	9.34	0	14.28	160.6
강릉시 저동	5	0.72	5.1	0	1.38	3	0	0	10.2	93.2
강릉시 강동면 하사동리	5	0.5	3.6	0	1.36	4	0	0	9.46	88.2

기반암 = 연암 + 보통암 + 경암

암반관정

행정구역	공수	도시 평균값 (m)	사 평균값 (m)	실트 평균값 (m)	사석 평균값 (m)	혼전 석 평균값 (m)	중회 대 평균값 (m)	기반암 평균값 (m)	조사개발 심도 평균값 (m)	평균 양수량 (m <sup>3</sup> /일)
강릉시 옥계면 남양리	1	3	0	0	9	0	4	84	100	80
강릉시 두산동	1	0.7	2.4	0	1.7	4.9	4.2	1.4	15.3	42
강릉시 설산면 어출리	1	1	7	0	0	0	6	116	130	36
강릉시 저동	1	0.9	5.1	0	1.1	3	3	1.4	14.5	36

■ 영향반경

- 경험공식에 의한 설정지역의 영향반경을 계산해줍니다

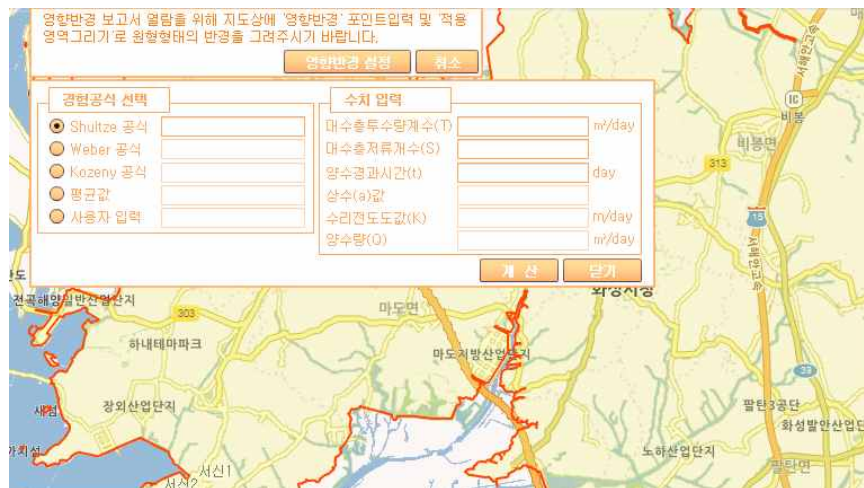

## 부록 VII

농업용 공공관정 일제조사표



## 농업용 공공관정 조사

### 가. 관정현황

구 분	내 용		
지 구 명	해산지구 (일련번호: WHAE201600001) / 허가신고번호 : -		
위 치	전라남도 해남군 마산면 노하리 964번지 (위도: 34° 37' 37.82" , 경도: 126° 33' 13.76" )		
채 수 량	240 m <sup>3</sup> /day		
제 원	가) 구 경 : 150 mm	나) 심 도 : 26 m	
수중모터펌프	가) 마 력 : 5 HP	나) 설치심도 : 60 m	
	다) 토출관구경 : 50 mm		
개발년도(연장허가)			
점검자 소속	한국농어촌공사 전남지역본부	점검일자	2016년 6월 17일

### 나. 세부점검내역

분야별	구 분	점 검 항목	점검사항	점 검 내 용	점 검 결 과
지 질 / 수 질	관 정	수 질	수질검사	검사일	—
				농업용 수질기준	—
				부적합 항목	—
		관 정	자연수위	자연수위 측정	10.1
				양 수 량	보통
				이 물 질 배출여부	불량
		양수장 및 보호공	균 열	균열, 백태, 박리, 파손여부	불량
				누 수	불량
				침 하	보통
		오염방지 시설	덮개파손	파손 및 시건장치 유무	보통
				녹발생 및 부식정도	보통
		측 장 치	유 량 계	작동유무 및 파손여부	해당없음
				출수장치	해당없음
				수위측정관	해당없음
		기 계	기 계 시 설	수 중 펌 프	작동상태
용 량	보통				
전 기	전 기 시 설	배전함 및 전기설비	외 형	보통	
			설 치	보통	
			동 작	보통	



다. 점검결과

문제점	유량계, 수위측정관, 출수장치 미설치, 양수장 균열, 누수발생		
대책	유량계, 수위측정관, 출수장치 설치		
추정소요사업비 (공 중 별)	공 중 (항 목)	처 리 내 역	처 리 비 용
	유량계	설치	231천원
	수위측정관	설치	167천원
	출수장치	설치	38천원
	계		436천원

라. 사진대지

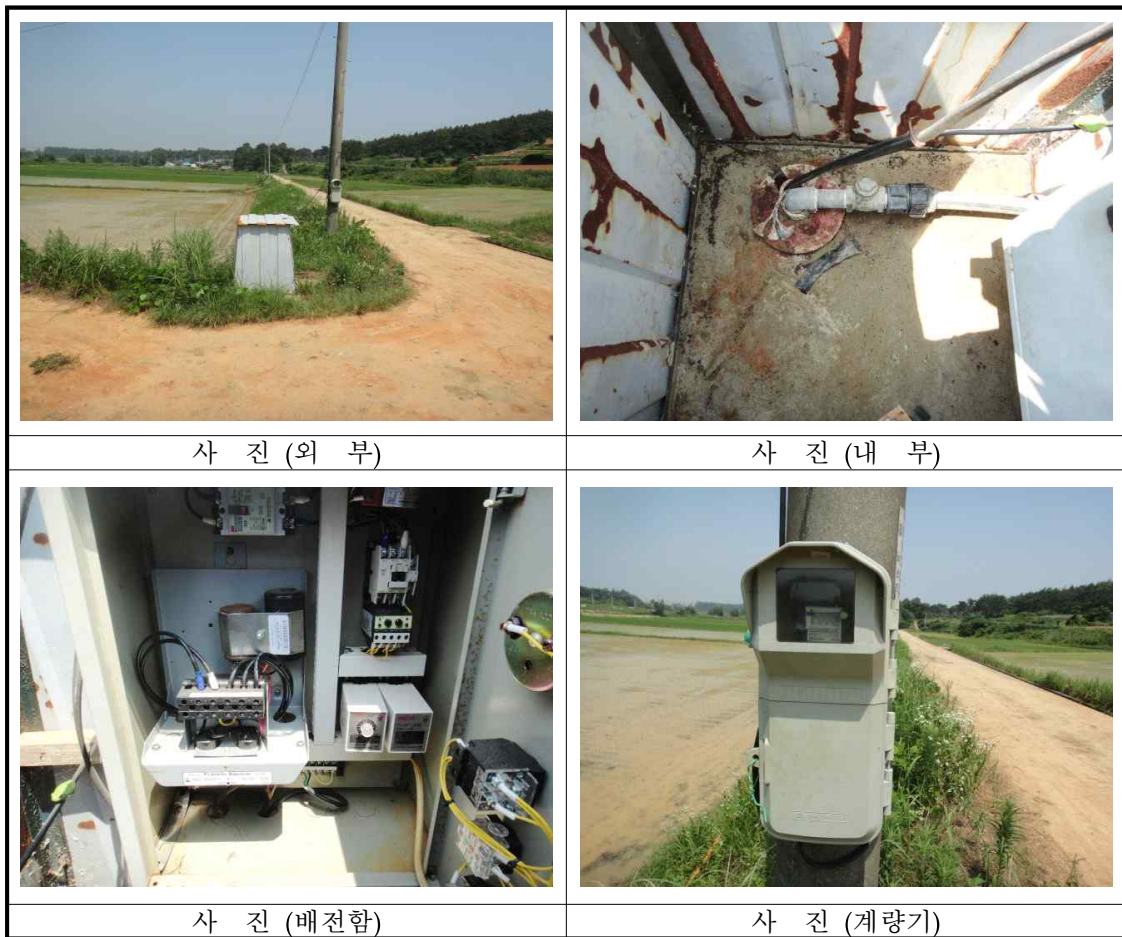

## 농업용 공공관정 조사

### 가. 관정현황

구 분	내 용		
지 구 명	해산지구 (일련번호: WHAE201600002) / 허가신고번호 : -		
위 치	전라남도 해남군 마산면 노하리 960번지 (위도: 34° 37' 41.98" , 경도: 126° 33' 8.62" )		
채 수 량	300 m <sup>3</sup> /day		
제 원	가) 구 경 : 200 mm    나) 심 도 : 150 m		
수중모터펌프	가) 마 력 : 5 HP    나) 설치심도 : 60 m 다) 토출관구경 : 50 mm		
개발년도(연장허가)			
점검자 소속	한국농어촌공사 전남지역본부	점검일자	2016년 6월 17일

### 나. 세부점검내역

분야별	구 분	점 검 항목	점검사항	점 검 내 용	점 검 결 과	
지 질 / 수 질	관 정	수 질	수질검사	검사일	—	
				농업용 수질기준	—	
				부적합 항목	—	
		관 정	자연수위	자연수위 측정	5.2	
				양 수 량	양수량의 적정여부	—
				이 물 질 배출여부	이물질, 오염물질배출여부	—
		양수장 및 보호공	균 열 침 하	균 열	균열, 백태, 박리, 파손여부	보통
				누 수	위치, 누수원인, 누수여부	보통
				침 하	침하부위, 원인 및 정도	보통
		오염방지 시설	덮개파손	덮개파손	파손 및 시건장치 유무	불량
				녹발생 및 부식정도	녹발생 및 부식정도	보통
			측 정 장 치	유 량 계	작동유무 및 파손여부	작동유무 및 파손여부
		출수장치			출수장치의 파손여부	해당없음
		수위측정관			수위측정관의 관리상태	해당없음
		기 계	기 계 시 설	수 중 펌 프	작동상태	작동여부, 진동 및 경음상태
용 량	이용량 대비 용량의 적정성				양호	
전 기	전 기 시 설	배전함 및 전기설비	외 형	누유상태, 계측기기 작동	양호	
			설 치	위치의 적정성, 설치상태	양호	
			동 작	진동상태, 계기류 작동	양호	

다. 점검결과

문제점	유량계, 수위측정관, 출수장치 미설치, 파손 일부 발생		
대책	유량계, 수위측정관, 출수장치 설치		
추정소요사업비 (공종별)	공종(항목)	처리내역	처리비용
	유량계	설치	231천원
	수위측정관	설치	167천원
	출수장치	설치	38천원
	계		436천원

라. 사진대지



## 농업용 공공관정 조사

### 가. 관정현황

구 분	내 용		
지 구 명	해산지구 (일련번호: WHAE201600003) / 허가신고번호 : -		
위 치	전라남도 해남군 마산면 상등리 1024-4번지 (위도: 34° 35' 17.31" , 경도: 126° 32' 8.12" )		
채 수 량	240 m <sup>3</sup> /day		
제 원	가) 구 경 : 200 mm	나) 심 도 : 150 m	
수중모터펌프	가) 마 력 : 5 HP	나) 설치심도 : 100 m	
	다) 토출관구경 : mm		
개발년도(연장허가)			
점검자 소속	한국농어촌공사 전남지역본부	점검일자	2016년 6월 17일

### 나. 세부점검내역

분야별	구 분	점 검 항목	점검사항	점 검 내 용	점 검 결 과		
지 질 / 수 질	관 정	수 질	수질검사	검사일	—		
				농업용 수질기준	—		
				부적합 항목	—		
		관 정	자연수위	자연수위	자연수위 측정	3.4	
					양 수 량	양수량의 적정여부	—
					이 물 질 배출여부	이물질, 오염물질배출여부	—
		양수장 및 보호공	균 열	균 열	균열, 백태, 박리, 파손여부	불량	
					누 수	위치, 누수원인, 누수여부	보통
					침 하	침하부위, 원인 및 정도	보통
		오염방지 시설	덮개파손	덮개부식	파손 및 시건장치 유무	불량	
					녹발생 및 부식정도	불량	
					유 량 계	작동유무 및 파손여부	보통
		측 장 치	출수장치	수위측정관	출수장치의 파손여부	보통	
					수위측정관의 관리상태	보통	
기 계	기 계 시설	수 중 펌 프	작동상태	작동여부, 진동 및 경음상태	—		
			용 량	이용량 대비 용량의 적정성	—		
전 기	전 기 시설	배전함 및 전기설비	외 형	누유상태, 계측기기 작동	보통		
			설 치	위치의 적정성, 설치상태	보통		
			동 작	진동상태, 계기류 작동	보통		

다. 점검결과

문제점	전기,모터 없고 관정 폐쇄상태, 현재는 일반모터 연결하여 사용중		
대책			
추정소요사업비 (공종별)	공종(항목)	처리내역	처리비용
	계		

라. 사진대지



## 농업용 공공관정 조사

### 가. 관정현황

구 분	내 용		
지 구 명	해산지구 (일련번호: WHAE201600004) / 허가신고번호 : -		
위 치	전라남도 해남군 마산면 상등리 892-6번지 (위도: 34° 35' 25.2" , 경도: 126° 32' 29.13" )		
채 수 량	250 m <sup>3</sup> /day		
제 원	가) 구 경 : 200 mm	나) 심 도 : 150 m	
수중모터펌프	가) 마 력 : 5 HP	나) 설치심도 : 100 m	
	다) 토출관구경 : 50 mm		
개발년도(연장허가)			
점검자 소속	한국농어촌공사 전남지역본부	점검일자	2016년 6월 17일

### 나. 세부점검내역

분야별	구 분	점 검 항목	점검사항	점 검 내 용	점 검 결 과	
지 질 / 수 질	관 정	수 질	수질검사	검사일	—	
				농업용 수질기준	—	
				부적합 항목	—	
		관 정	자연수위	자연수위 측정	3.1	
				양 수 량	양수량의 적정여부	—
				이 물 질 배출여부	이물질, 오염물질배출여부	—
		양수장 및 보호공	균 열	균열, 백태, 박리, 파손여부	보통	
				누 수	위치, 누수원인, 누수여부	보통
				침 하	침하부위, 원인 및 정도	보통
		오염방지 시설	덮개파손	파손 및 시건장치 유무	보통	
				녹발생 및 부식정도	보통	
			측 정 장 치	유 량 계	작동유무 및 파손여부	보통
		출수장치			출수장치의 파손여부	보통
		수위측정관			수위측정관의 관리상태	보통
		기 계	기 계 시 설	수 중 펌 프	작동상태	작동여부, 진동 및 경음상태
용 량	이용량 대비 용량의 적정성				—	
전 기	전 기 시 설	배전함 및 전기설비	외 형	누유상태, 계측기기 작동	보통	
			설 치	위치의 적정성, 설치상태	보통	
			동 작	진동상태, 계기류 작동	보통	

다. 점검결과

문제점	전기,계량기, 수중모터 철거		
대 책	원상복구		
추정소요사업비 (공 종 별)	공 종 (항 목)	처 리 내 역	처 리 비 용
	원상복구		3,500천원
	계		3,500천원

라. 사진대지



## 농업용 공공관정 조사

### 가. 관정현황

구 분	내 용		
지 구 명	해산지구 (일련번호: WHAE201600005) / 허가신고번호 : -		
위 치	전라남도 해남군 마산면 송석리 115번지 (위도: 34° 37' 7.47" , 경도: 126° 38' 1.21" )		
채 수 량	180 m <sup>3</sup> /day		
제 원	가) 구 경 : 200 mm    나) 심 도 : 100 m		
수중모터펌프	가) 마 력 : 7 HP    나) 설치심도 : 70 m 다) 토출관구경 : 50 mm		
개발년도(연장허가)			
점검자 소속	한국농어촌공사 전남지역본부	점검일자	2016년 6월 17일

### 나. 세부점검내역

분야별	구 분	점 검 항목	점검사항	점 검 내 용	점 검 결 과	
지 질 / 수 질	관 정	수 질	수질검사	검사일	—	
				농업용 수질기준	—	
				부적합 항목	—	
		관 정	자연수위	자연수위 측정	3.15	
				양 수 량	양수량의 적정여부	—
				이 물 질 배출여부	이물질, 오염물질배출여부	—
		양수장 및 보호공	균 열	균열, 백태, 박리, 파손여부	보통	
				누 수	위치, 누수원인, 누수여부	보통
				침 하	침하부위, 원인 및 정도	보통
		오염방지 시설	덮개파손	파손 및 시건장치 유무	양호	
				녹발생 및 부식정도	양호	
			측 정 장 치	유 량 계	작동유무 및 파손여부	양호
		출수장치		출수장치의 파손여부	양호	
		수위측정관		수위측정관의 관리상태	해당없음	
		기 계	기 계 시설	수 중 펌 프	작동상태	작동여부, 진동 및 경음상태
용 량	이용량 대비 용량의 적정성				보통	
전 기	전 기 시설	배전함 및 전기설비	외 형	누유상태, 계측기기 작동	양호	
			설 치	위치의 적정성, 설치상태	양호	
			동 작	진동상태, 계기류 작동	양호	



다. 점검결과

문제점	수위측정관 미설치		
대 책	수위측정관 설치		
추정소요사업비 (공 종 별)	공 종 (항 목)	처 리 내 역	처 리 비 용
	수위측정관	설치	167천원
	계		167천원

라. 사진대지

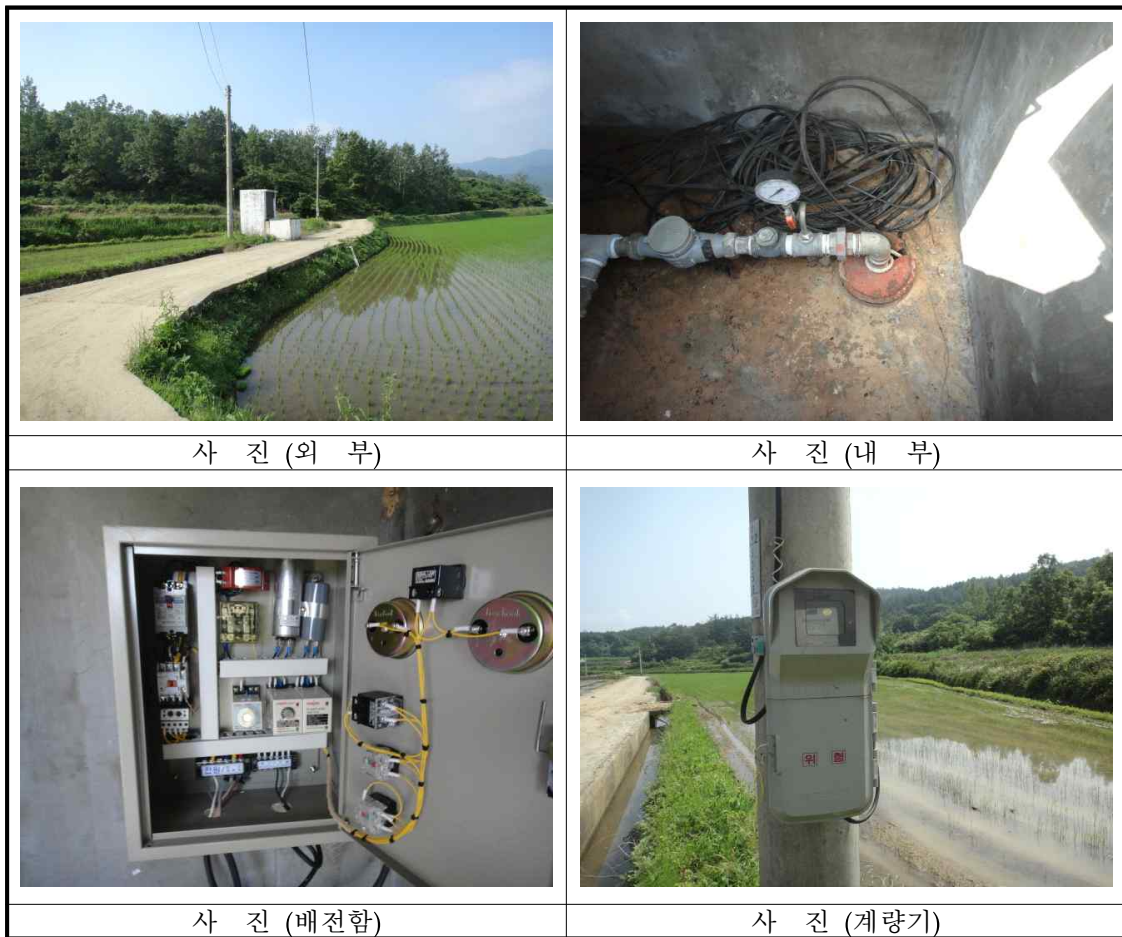

## 농업용 공공관정 조사

### 가. 관정현황

구 분	내 용		
지 구 명	해산지구 (일련번호: WHAE201600006) / 허가신고번호 : -		
위 치	전라남도 해남군 마산면 연구리 1053-16번지 (위도: 34° 38' 40.15" , 경도: 126° 31' 58.15" )		
채 수 량	226 m <sup>3</sup> /day		
제 원	가) 구 경 : 200 mm	나) 심 도 : 80 m	
수중모터펌프	가) 마 력 : 7.5 HP	나) 설치심도 : 80 m	
	다) 토출관구경 : mm		
개발년도(연장허가)			
점검자 소속	한국농어촌공사 전남지역본부	점검일자	2016년 6월 29일

### 나. 세부점검내역

분야별	구 분	점 검 항목	점검사항	점 검 내 용	점 검 결 과		
지 질 / 수 질	관 정	수 질	수질검사	검사일	—		
				농업용 수질기준	—		
				부적합 항목	—		
		관 정	자연수위	자연수위	자연수위 측정	4.1	
					양 수 량	양수량의 적정여부	—
					이 물 질 배출여부	이물질, 오염물질배출여부	—
		양수장 및 보호공	균 열	균 열	균열, 백태, 박리, 파손여부	불량	
					누 수	위치, 누수원인, 누수여부	보통
					침 하	침하부위, 원인 및 정도	보통
		오염방지 시설	덮개파손	덮개부식	파손 및 시건장치 유무	보통	
					녹발생 및 부식정도	보통	
					유 량 계	작동유무 및 파손여부	양호
		측 장 치	출수장치	출수장치	출수장치의 파손여부	양호	
수위측정관	수위측정관의 관리상태				해당없음		
기 계	기 계 시설	수 중 펌 프	작동상태	작동여부, 진동 및 경음상태	—		
			용 량	이용량 대비 용량의 적정성	—		
전 기	전 기 시설	배전함 및 전기설비	외 형	누유상태, 계측기기 작동	—		
			설 치	위치의 적정성, 설치상태	—		
			동 작	진동상태, 계기류 작동	—		

다. 점검결과

문제점	전기, 계량기 없음, 수위측정관 미설치		
대 책	수위측정관 설치		
추정소요사업비 (공 종 별)	공 종 (항 목)	처 리 내 역	처 리 비 용
	수위측정관	설치	167천원
	계		167천원

라. 사진대지



## 농업용 공공관정 조사

### 가. 관정현황

구 분	내 용		
지 구 명	해산지구 (일련번호: WHAE201600007) / 허가신고번호 : -		
위 치	전라남도 해남군 마산면 연구리 1066-23번지 (위도: 34° 38' 34.4" , 경도: 126° 31' 46.47" )		
채 수 량	215 m <sup>3</sup> /day		
제 원	가) 구 경 : 200 mm	나) 심 도 : 120 m	
수중모터펌프	가) 마 력 : 5 HP	나) 설치심도 : 120 m	
	다) 토출관구경 : mm		
개발년도(연장허가)			
점검자 소속	한국농어촌공사 전남지역본부	점검일자	2016년 6월 30일

### 나. 세부점검내역

분야별	구 분	점 검 항목	점검사항	점 검 내 용	점 검 결 과	
지 질 / 수 질	관 정	수 질	수질검사	검사일	—	
				농업용 수질기준	—	
				부적합 항목	—	
		관 정	자연수위	자연수위 측정	4.9	
				양 수 량	양수량의 적정여부	—
				이 물 질 배출여부	이물질, 오염물질배출여부	—
		양수장 및 보호공	균 열	균열, 백태, 박리, 파손여부	불량	
				누 수	위치, 누수원인, 누수여부	불량
				침 하	침하부위, 원인 및 정도	불량
		오염방지 시설	덮개파손	파손 및 시건장치 유무	—	
				녹발생 및 부식정도	불량	
			측 정 장 치	유 량 계	작동유무 및 파손여부	불량
		출수장치			출수장치의 파손여부	불량
		수위측정관			수위측정관의 관리상태	불량
		기 계	기 계 시 설	수 중 펌 프	작동상태	작동여부, 진동 및 경음상태
용 량	이용량 대비 용량의 적정성				해당없음	
전 기	전 기 시 설	배전함 및 전기설비	외 형	누유상태, 계측기기 작동	보통	
			설 치	위치의 적정성, 설치상태	보통	
			동 작	진동상태, 계기류 작동	보통	

다. 점검결과

문제점	전기, 수중모터 철거, 유량계, 수위측정관, 출수장치 불량, 현재는 개인이 배전함 설치하여 일반모터 연결하여 사용중		
대책	유량계, 수위측정관, 출수장치 설치, 수중모터 설치		
추정소요사업비 (공 종 별)	공 종 (항 목)	처 리 내 역	처 리 비 용
	유량계	설치	231천원
	출수장치	설치	38천원
	수위측정관	설치	167천원
	수중모터	교체(5hp)	3,822천원
	수중모터	인양	1,267천원
	계		5,525천원

라. 사진대지



## 농업용 공공관정 조사

### 가. 관정현황

구 분	내 용		
지 구 명	해산지구 (일련번호: WHAE201600008) / 허가신고번호 : -		
위 치	전라남도 해남군 마산면 연구리 1083-8번지 (위도: 34° 38' 35.44" , 경도: 126° 32' 2.75" )		
채 수 량	205 m <sup>3</sup> /day		
제 원	가) 구 경 : 200 mm	나) 심 도 : 88 m	
수중모터펌프	가) 마 력 : 10 HP	나) 설치심도 : 88 m	
	다) 토출관구경 : 32 mm		
개발년도(연장허가)			
점검자 소속	한국농어촌공사 전남지역본부	점검일자	2016년 6월 29일

### 나. 세부점검내역

분야별	구 분	점 검 항목	점검사항	점 검 내 용	점 검 결 과		
지 질 / 수 질	관 정	수 질	수질검사	검사일	—		
				농업용 수질기준	—		
				부적합 항목	—		
		관 정	자연수위	자연수위	자연수위 측정	5.1	
					양 수 량	양수량의 적정여부	—
					이 물 질 배출여부	이물질, 오염물질배출여부	—
		양수장 및 보호공	균 열	균 열	균열, 백태, 박리, 파손여부	불량	
					누 수	위치, 누수원인, 누수여부	보통
					침 하	침하부위, 원인 및 정도	보통
		오염방지 시설	덮개파손	덮개부식	파손 및 시건장치 유무	보통	
					녹발생 및 부식정도	보통	
		측 장 치	유 량 계	출수장치	작동유무 및 파손여부	해당없음	
					출수장치	출수장치의 파손여부	해당없음
수위측정관	수위측정관의 관리상태				해당없음		
기 계	기 계 시설	수 중 펌 프	작동상태	작동여부, 진동 및 경음상태	—		
			용 량	이용량 대비 용량의 적정성	—		
전 기	전 기 시설	배전함 및 전기설비	외 형	누유상태, 계측기기 작동	—		
			설 치	위치의 적정성, 설치상태	—		
			동 작	진동상태, 계기류 작동	—		

다. 점검결과

문제점	주민이 사용하려고 관정만 보수한것 같음, 유량계, 수위측정관, 출수장치 미설치		
대책	유량계, 수위측정관, 출수장치 설치		
추정소요사업비 (공종별)	공종(항목)	처리내역	처리비용
	유량계	설치	231천원
	출수장치	설치	38천원
	수위측정관	설치	167천원
	계		436천원

라. 사진대지



## 농업용 공공관정 조사

### 가. 관정현황

구 분	내 용		
지 구 명	해산지구 (일련번호: WHAE201600009) / 허가신고번호 : -		
위 치	전라남도 해남군 마산면 연구리 1074-21번지 (위도: 34° 38' 33.12" , 경도: 126° 32' 7.19" )		
채 수 량	205 m <sup>3</sup> /day		
제 원	가) 구 경 : 200 mm      나) 심 도 : 100 m		
수중모터펌프	가) 마 력 : 10 HP      나) 설치심도 : 100 m 다) 토출관구경 : 50 mm		
개발년도(연장허가)			
점검자 소속	한국농어촌공사 전남지역본부	점검일자	2016년 6월 29일

### 나. 세부점검내역

분야별	구 분	점 검 항목	점검사항	점 검 내 용	점 검 결 과		
지 질 / 수 질	관 정	수 질	수질검사	검사일	—		
				농업용 수질기준	—		
				부적합 항목	—		
		관 정	자연수위	자연수위	자연수위 측정	9.8	
					양 수 량	양수량의 적정여부	—
					이 물 질 배출여부	이물질, 오염물질배출여부	—
		양수장 및 보호공	균 열	균 열	균열, 백태, 박리, 파손여부	—	
					누 수	위치, 누수원인, 누수여부	—
					침 하	침하부위, 원인 및 정도	—
		오염방지 시 설	덮개파손	덮개부식	파손 및 시건장치 유무	불량	
					녹발생 및 부식정도	불량	
			측 정 장 치	유 량 계	출수장치	작동유무 및 파손여부	해당없음
		출수장치의 파손여부				해당없음	
		수위측정관의 관리상태				해당없음	
		기 계	기 계 시 설	수 중 펌 프	작동상태	작동여부, 진동 및 경음상태	—
용 량	이용량 대비 용량의 적정성				—		
전 기	전 기 시 설	배전함 및 전기설비	외 형	누유상태, 계측기기 작동	불량		
			설 치	위치의 적정성, 설치상태	불량		
			동 작	진동상태, 계기류 작동	불량		



다. 점검결과

문제점	전기 없고, 유량계, 수위측정관, 출수장치 미설치 및 장옥문 파손, 배전함 작동 불량		
대책	유량계, 수위측정관, 출수장치 설치 및 장옥문 교체, 배전함 수리		
추정소요사업비 (공종별)	공종(항목)	처리내역	처리비용
	유량계	설치	231천원
	출수장치	설치	38천원
	수위측정관	설치	167천원
	배전함 및 전기	수리	2,430천원
	장옥문교체	교체	500천원
	계		3,366천원

라. 사진대지



## 농업용 공공관정 조사

### 가. 관정현황

구 분	내 용		
지 구 명	해산지구 (일련번호: WHAE201600010) / 허가신고번호 : -		
위 치	전라남도 해남군 마산면 연구리 1111-16번지 (위도: 34° 38' 24.67" , 경도: 126° 31' 48.11" )		
채 수 량	203 m <sup>3</sup> /day		
제 원	가) 구 경 : 200 mm	나) 심 도 : 110 m	
수중모터펌프	가) 마 력 : 5 HP	나) 설치심도 : 110 m	
	다) 토출관구경 : mm		
개발년도(연장허가)			
점검자 소속	한국농어촌공사 전남지역본부	점검일자	2016년 6월 30일

### 나. 세부점검내역

분야별	구 분	점 검 항목	점검사항	점 검 내 용	점 검 결 과		
지 질 / 수 질	관 정	수 질	수질검사	검사일	—		
				농업용 수질기준	—		
				부적합 항목	—		
		관 정	자연수위	자연수위	자연수위 측정	4.9	
					양 수 량	양수량의 적정여부	—
					이 물 질 배출여부	이물질, 오염물질배출여부	—
		양수장 및 보호공	균 열	균 열	균열, 백태, 박리, 파손여부	불량	
					누 수	위치, 누수원인, 누수여부	보통
					침 하	침하부위, 원인 및 정도	보통
		오염방지 시설	덮개파손	덮개부식	파손 및 시건장치 유무	보통	
					녹발생 및 부식정도	보통	
					유 량 계	작동유무 및 파손여부	양호
		측 장 치	출수장치	수위측정관	출수장치의 파손여부	양호	
수위측정관의 관리상태	해당없음						
기 계	기 계 시 설	수 중 펌 프	작동상태	작동여부, 진동 및 경음상태	해당없음		
			용 량	이용량 대비 용량의 적정성	해당없음		
전 기	전 기 시 설	배전함 및 전기설비	외 형	누유상태, 계측기기 작동	양호		
			설 치	위치의 적정성, 설치상태	양호		
			동 작	진동상태, 계기류 작동	양호		

다. 점검결과

문제점	수위측정관 미설치, 수중모터 제거		
대 책	수위측정관 및 수중모터 설치		
추정소요사업비 (공 중 별)	공 중 (항 목)	처 리 내 역	처 리 비 용
	수위측정관	설치	167천원
	수중모터	교체 (5hp)	3,822천원
	수중모터	인양	1,267천원
	계		5,256천원

라. 사진대지

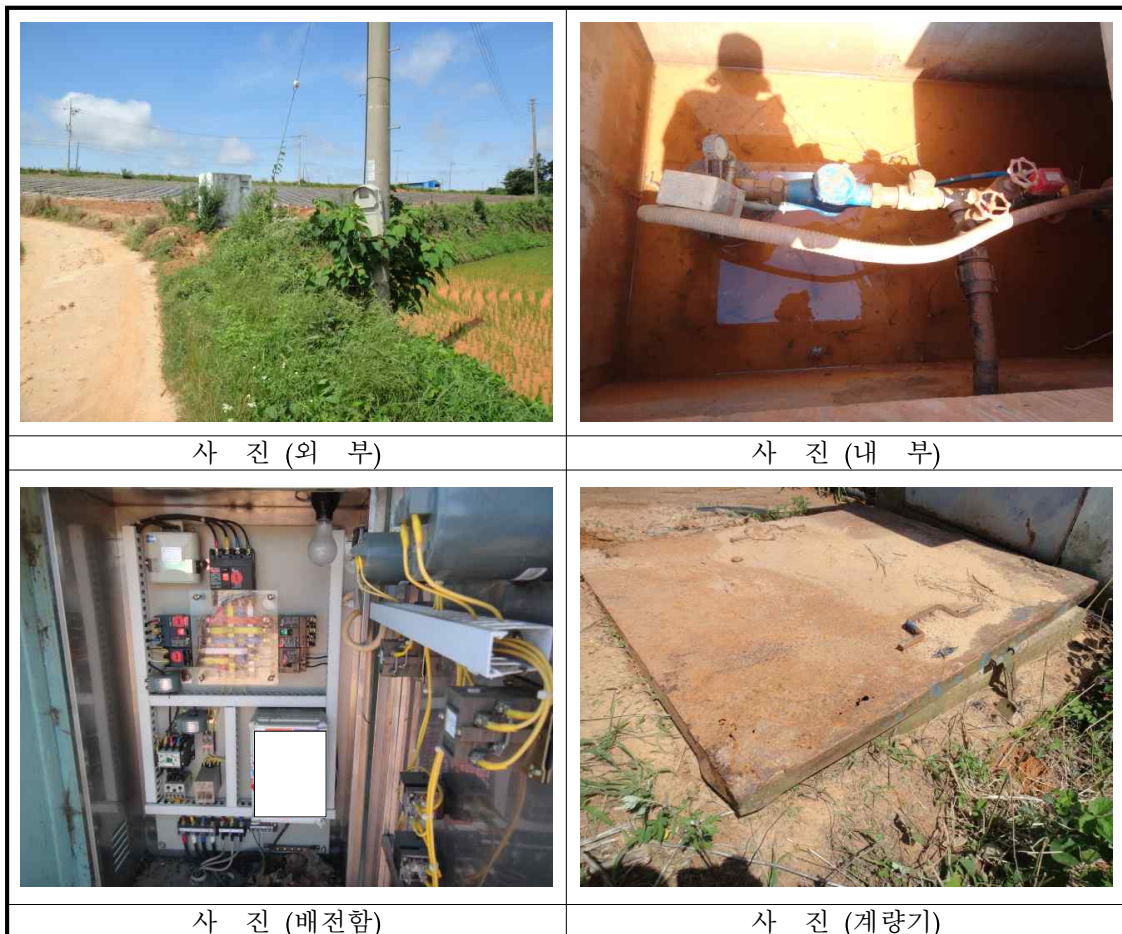

## 농업용 공공관정 조사

### 가. 관정현황

구 분	내 용		
지 구 명	해산지구 (일련번호: WHAE201600011) / 허가신고번호 : -		
위 치	전라남도 해남군 마산면 연구리 1313-19번지 (위도: 34° 38' 40.47" , 경도: 126° 31' 33.82" )		
채 수 량	216 m <sup>3</sup> /day		
제 원	가) 구 경 : 200 mm	나) 심 도 : 60 m	
수중모터펌프	가) 마 력 : 5 HP	나) 설치심도 : 60 m	
	다) 토출관구경 : mm		
개발년도(연장허가)			
점검자 소속	한국농어촌공사 전남지역본부	점검일자	2016년 6월 30일

### 나. 세부점검내역

분야별	구 분	점 검 항목	점검사항	점 검 내 용	점 검 결 과	
지 질 / 수 질	관 정	수 질	수질검사	검사일	—	
				농업용 수질기준	—	
				부적합 항목	—	
		관 정	자연수위	자연수위 측정	4.8	
				양 수 량	양수량의 적정여부	—
				이 물 질 배출여부	이물질, 오염물질배출여부	—
		양수장 및 보호공	균 열	균열, 백태, 박리, 파손여부	불량	
				누 수	위치, 누수원인, 누수여부	보통
				침 하	침하부위, 원인 및 정도	보통
		오염방지 시설	덮개파손	파손 및 시건장치 유무	불량	
				녹발생 및 부식정도	보통	
		측 장 치	유 량 계	작동유무 및 파손여부	불량	
				출수장치	출수장치의 파손여부	불량
수위측정관	수위측정관의 관리상태			불량		
기 계	기 계 시설	수 중 펌 프	작동상태	작동여부, 진동 및 경음상태	해당없음	
			용 량	이용량 대비 용량의 적정성	해당없음	
전 기	전 기 시설	배전함 및 전기설비	외 형	누유상태, 계측기기 작동	—	
			설 치	위치의 적정성, 설치상태	—	
			동 작	진동상태, 계기류 작동	—	

다. 점검결과

문제점	수중모터 제거, 유량계, 수위측정관, 출수장치 불량, 현재 일반모터 연결하여 사용중		
대책	유량계, 출수장치, 수위측정관 및 수중모터 설치		
추정소요사업비 (공종별)	공종(항목)	처리내역	처리비용
	유량계	설치	231천원
	출수장치	설치	38천원
	수위측정관	설치	167천원
	수중모터	교체(5hp)	3,822천원
	수중모터	인양	1,267천원
	계		5,525천원

라. 사진대지



## 농업용 공공관정 조사

### 가. 관정현황

구 분	내 용		
지 구 명	해산지구 (일련번호: WHAE201600013) / 허가신고번호 : -		
위 치	전라남도 해남군 마산면 연구리 1146-1번지 (위도: 34° 38' 41.66" , 경도: 126° 31' 47.22" )		
채 수 량	220 m <sup>3</sup> /day		
제 원	가) 구 경 : 200 mm	나) 심 도 : 125 m	
수중모터펌프	가) 마 력 : 7.5 HP	나) 설치심도 : 105 m	
	다) 토출관구경 : mm		
개발년도(연장허가)			
점검자 소속	한국농어촌공사 전남지역본부	점검일자	2016년 6월 30일

### 나. 세부점검내역

분야별	구 분	점 검 항목	점검사항	점 검 내 용	점 검 결 과	
지 질 / 수 질	관 정	수 질	수질검사	검사일	—	
				농업용 수질기준	—	
				부적합 항목	—	
		관 정	자연수위	자연수위 측정	3.3	
				양 수 량	양수량의 적정여부	—
				이 물 질 배출여부	이물질, 오염물질배출여부	—
		양수장 및 보호공	균 열	균열, 백태, 박리, 파손여부	불량	
				누 수	위치, 누수원인, 누수여부	보통
				침 하	침하부위, 원인 및 정도	보통
		오염방지 시설	덮개파손	파손 및 시건장치 유무	불량	
				녹발생 및 부식정도	불량	
			측 정 장 치	유 량 계	작동유무 및 파손여부	불량
		출수장치			출수장치의 파손여부	불량
		수위측정관			수위측정관의 관리상태	불량
		기 계	기 계 시 설	수 중 펌 프	작동상태	작동여부, 진동 및 경음상태
용 량	이용량 대비 용량의 적정성				보통	
전 기	전 기 시 설	배전함 및 전기설비	외 형	누유상태, 계측기기 작동	—	
			설 치	위치의 적정성, 설치상태	—	
			동 작	진동상태, 계기류 작동	—	

다. 점검결과

문제점	전기 없음, 개인이 관 연결하여 사용중, 유량계, 출수장치, 수위측정관 불량 및 장옥문 파손		
대책	유량계, 출수장치, 수위측정관 설치 및 장옥문 교체		
추정소요사업비 (공종별)	공종(항목)	처리내역	처리비용
	유량계	설치	231천원
	출수장치	설치	38천원
	수위측정관	설치	167천원
	장옥문교체	교체	500천원
	계		936천원

라. 사진대지

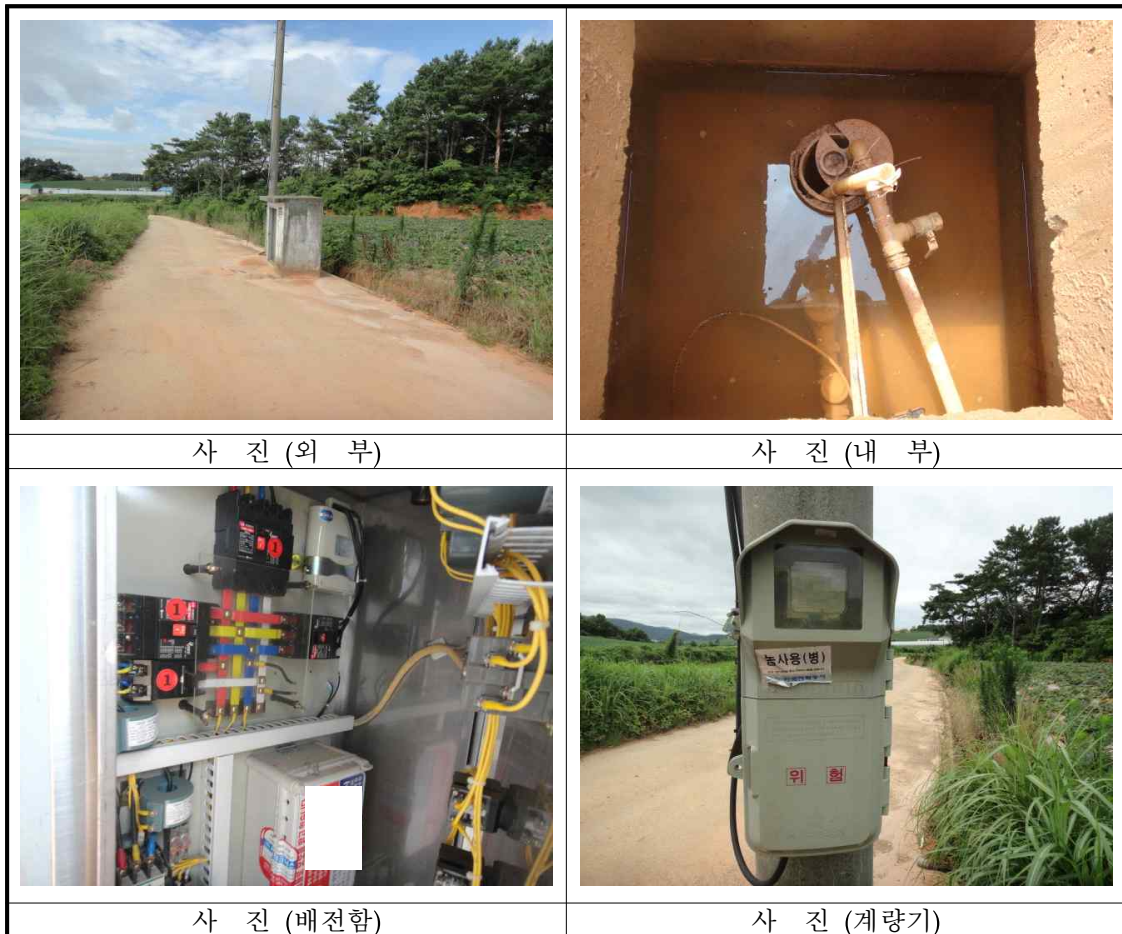

## 농업용 공공관정 조사

### 가. 관정현황

구 분	내 용		
지 구 명	해산지구 (일련번호: WHAE201600014) / 허가신고번호 : -		
위 치	전라남도 해남군 마산면 연구리 1149-17번지 (위도: 34° 38' 48.27" , 경도: 126° 31' 49.32" )		
채 수 량	200 m <sup>3</sup> /day		
제 원	가) 구 경 : 200 mm      나) 심 도 : 125 m		
수중모터펌프	가) 마 력 : 7.5 HP      나) 설치심도 : 125 m 다) 토출관구경 : 32 mm		
개발년도(연장허가)			
점검자 소속	한국농어촌공사 전남지역본부	점검일자	2016년 6월 29일

### 나. 세부점검내역

분야별	구 분	점 검 항목	점검사항	점 검 내 용	점 검 결 과	
지 질 / 수 질	관 정	수 질	수질검사	검사일	—	
				농업용 수질기준	—	
				부적합 항목	—	
		관 정	자연수위	자연수위 측정	9.25	
				양 수 량	양수량의 적정여부	—
				이 물 질 배출여부	이물질, 오염물질배출여부	—
		양수장 및 보호공	균 열	균열, 백태, 박리, 파손여부	불량	
				누 수	위치, 누수원인, 누수여부	보통
				침 하	침하부위, 원인 및 정도	보통
		오염방지 시설	덮개파손	파손 및 시건장치 유무	불량	
				녹발생 및 부식정도	보통	
			측 정 장 치	유 량 계	작동유무 및 파손여부	불량
		출수장치			출수장치의 파손여부	불량
		수위측정관			수위측정관의 관리상태	불량
		기 계	기 계 시설	수 중 펌 프	작동상태	작동여부, 진동 및 경음상태
용 량	이용량 대비 용량의 적정성				보통	
전 기	전 기 시설	배전함 및 전기설비	외 형	누유상태, 계측기기 작동	—	
			설 치	위치의 적정성, 설치상태	—	
			동 작	진동상태, 계기류 작동	—	



다. 점검결과

문제점	유량계, 수위측정관, 출수장치 불량 및 장옥문 파손		
대책	유량계, 수위측정관, 출수장치 설치 및 장옥문 교체		
추정소요사업비 (공종별)	공종(항목)	처리내역	처리비용
	유량계	설치	231천원
	출수장치	설치	38천원
	수위측정관	설치	167천원
	장옥문교체	교체	500천원
	계		936천원

라. 사진대지



## 농업용 공공관정 조사

### 가. 관정현황

구 분	내 용		
지 구 명	해산지구 (일련번호: WHAE201600015) / 허가신고번호 : -		
위 치	전라남도 해남군 마산면 연구리 244-1번지 (위도: 34° 38' 53.42" , 경도: 126° 32' 39.32" )		
채 수 량	205 m <sup>3</sup> /day		
제 원	가) 구 경 : 250 mm	나) 심 도 : 100 m	
수중모터펌프	가) 마 력 : 10 HP	나) 설치심도 : 100 m	
	다) 토출관구경 : 50 mm		
개발년도(연장허가)			
점검자 소속	한국농어촌공사 전남지역본부	점검일자	2016년 6월 29일

### 나. 세부점검내역

분야별	구 분	점 검 항목	점검사항	점 검 내 용	점 검 결 과		
지 질 / 수 질	관 정	수 질	수질검사	검사일	—		
				농업용 수질기준	—		
				부적합 항목	—		
		관 정	자연수위	자연수위	자연수위 측정	7.2	
					양 수 량	양수량의 적정여부	—
					이 물 질 배출여부	이물질, 오염물질배출여부	—
		양수장 및 보호공	균 열	균 열	균열, 백태, 박리, 파손여부	양호	
					누 수	위치, 누수원인, 누수여부	보통
					침 하	침하부위, 원인 및 정도	보통
		오염방지 시설	덮개파손	덮개부식	파손 및 시건장치 유무	불량	
					녹발생 및 부식정도	불량	
			측 정 장 치	유 량 계	출수장치	작동유무 및 파손여부	불량
		출수장치의 파손여부				불량	
		수위측정관의 관리상태				불량	
		기 계	기 계 시설	수 중 펌 프	작동상태	작동여부, 진동 및 경음상태	보통
용 량	이용량 대비 용량의 적정성				보통		
전 기	전 기 시설	배전함 및 전기설비	외 형	누유상태, 계측기기 작동	불량		
			설 치	위치의 적정성, 설치상태	불량		
			동 작	진동상태, 계기류 작동	불량		

다. 점검결과

문제점	유량계, 수위측정관, 출수장치 불량 및 상부보호공 덮개 파손, 배전함 작동 불량		
대책	유량계, 수위측정관, 출수장치 설치 및 상부보호공, 배전함 수리		
추정소요사업비 (공종별)	공종(항목)	처리내역	처리비용
	유량계	설치	231천원
	출수장치	설치	38천원
	수위측정관	설치	167천원
	상부보호공		988천원
	배전함 및 전기	수리	2,430천원
	계		3,854천원

라. 사진대지



## 농업용 공공관정 조사

### 가. 관정현황

구 분	내 용		
지 구 명	해산지구 (일련번호: WHAE201600018) / 허가신고번호 : -		
위 치	전라남도 해남군 마산면 연구리 960-8번지 (위도: 34° 38' 26.06" , 경도: 126° 32' 21.7" )		
채 수 량	205 m <sup>3</sup> /day		
제 원	가) 구 경 : 200 mm	나) 심 도 : 100 m	
수중모터펌프	가) 마 력 : 7.5 HP	나) 설치심도 : 100 m	
	다) 토출관구경 : 50 mm		
개발년도(연장허가)			
점검자 소속	한국농어촌공사 전남지역본부	점검일자	2016년 6월 29일

### 나. 세부점검내역

분야별	구 분	점 검 항목	점검사항	점 검 내 용	점 검 결 과	
지 질 / 수 질	관 정	수 질	수질검사	검사일	—	
				농업용 수질기준	—	
				부적합 항목	—	
		관 정	자연수위	자연수위 측정	7.1	
				양 수 량	양수량의 적정여부	—
				이 물 질 배출여부	이물질, 오염물질배출여부	—
		양수장 및 보호공	균 열	균열, 백태, 박리, 파손여부	불량	
				누 수	위치, 누수원인, 누수여부	—
				침 하	침하부위, 원인 및 정도	보통
		오염방지 시설	덮개파손	파손 및 시건장치 유무	불량	
				녹발생 및 부식정도	불량	
		측 정 장 치	유 량 계	작동유무 및 파손여부	해당없음	
				출수장치	출수장치의 파손여부	해당없음
				수위측정관	수위측정관의 관리상태	해당없음
기 계	기 계 시 설	수 중 펌 프	작동상태	작동여부, 진동 및 경음상태	보통	
			용 량	이용량 대비 용량의 적정성	보통	
전 기	전 기 시 설	배전함 및 전기설비	외 형	누유상태, 계측기기 작동	—	
			설 치	위치의 적정성, 설치상태	—	
			동 작	진동상태, 계기류 작동	—	

다. 점검결과

문제점	전기 안됨, 유량계, 수위측정관, 출수장치 미설치 및 관정 주변이 흙에 매몰, 장옥문 파손		
대책	유량계, 수위측정관, 출수장치 설치 및 장옥문 교체		
추정소요사업비 (공종별)	공종(항목)	처리내역	처리비용
	유량계	설치	231천원
	출수장치	설치	38천원
	수위측정관	설치	167천원
	장옥문교체	교체	500천원
	계		936천원

라. 사진대지

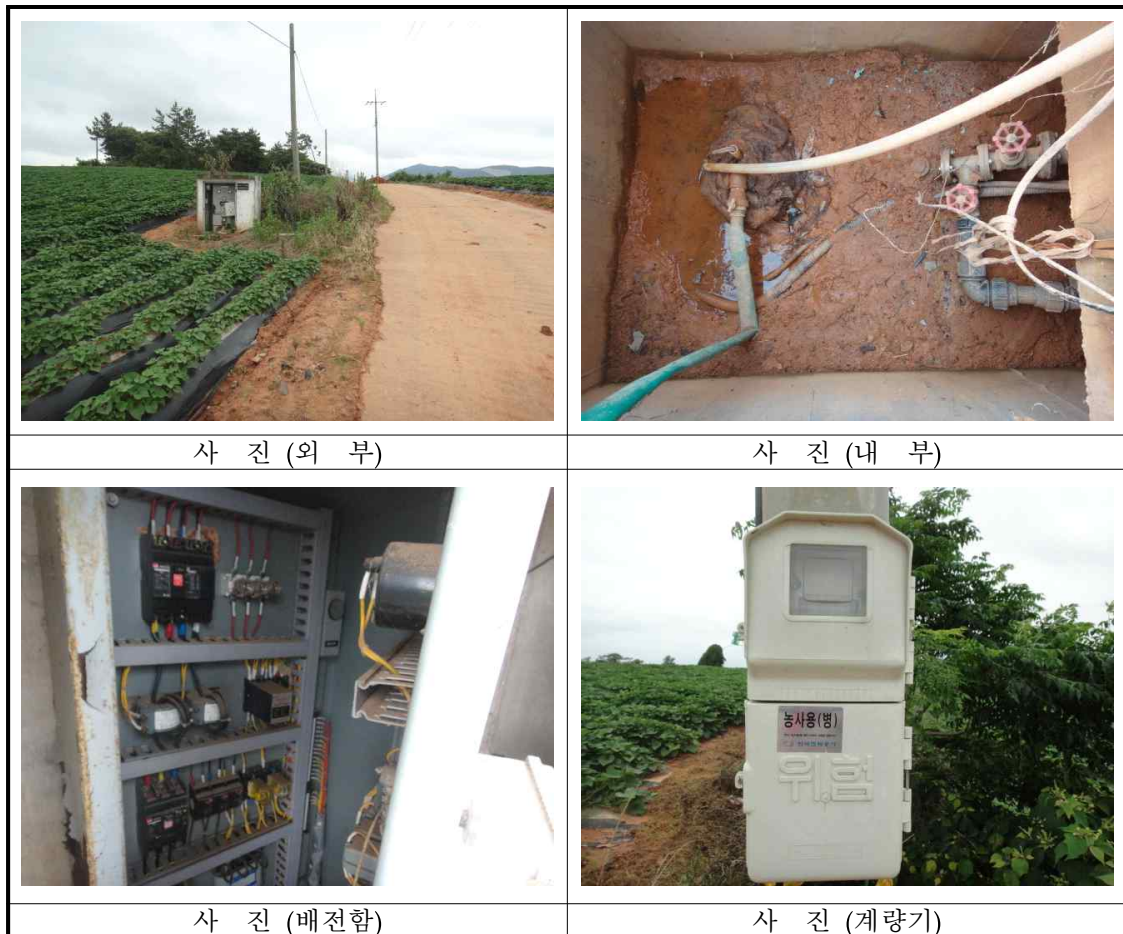

## 농업용 공공관정 조사

### 가. 관정현황

구 분	내 용		
지 구 명	해산지구 (일련번호: WHAE201600019) / 허가신고번호 : -		
위 치	전라남도 해남군 마산면 연구리 1313-9번지 (위도: 34° 38' 24.52" , 경도: 126° 31' 37.34" )		
채 수 량	216 m <sup>3</sup> /day		
제 원	가) 구 경 : 200 mm	나) 심 도 : 86 m	
수중모터펌프	가) 마 력 : 5 HP	나) 설치심도 : 86 m	
	다) 토출관구경 : mm		
개발년도(연장허가)			
점검자 소속	한국농어촌공사 전남지역본부	점검일자	2016년 6월 30일

### 나. 세부점검내역

분야별	구 분	점 검 항목	점검사항	점 검 내 용	점 검 결 과		
지 질 / 수 질	관 정	수 질	수질검사	검사일	—		
				농업용 수질기준	—		
				부적합 항목	—		
		관 정	자연수위	자연수위	자연수위 측정	7.1	
					양 수 량	양수량의 적정여부	—
					이 물 질 배출여부	이물질, 오염물질배출여부	—
		양수장 및 보호공	균 열	균 열	균열, 백태, 박리, 파손여부	불량	
					누 수	위치, 누수원인, 누수여부	보통
					침 하	침하부위, 원인 및 정도	보통
		오염방지 시설	덮개파손	덮개부식	파손 및 시건장치 유무	보통	
					녹발생 및 부식정도	보통	
		측 장 치	유 량 계	출수장치	작동유무 및 파손여부	—	
					출수장치의 파손여부	—	
수위측정관의 관리상태	—						
기 계	기 계 시설	수 중 펌 프	작동상태	작동여부, 진동 및 경음상태	해당없음		
			용 량	이용량 대비 용량의 적정성	해당없음		
전 기	전 기 시설	배전함 및 전기설비	외 형	누유상태, 계측기기 작동	—		
			설 치	위치의 적정성, 설치상태	—		
			동 작	진동상태, 계기류 작동	—		

다. 점검결과

문제점	수중모터 제거 , 현재 일반모터 연결하여 축사에서 사용중		
대 책	수중모터 설치		
추정소요사업비 (공 중 별)	공 중 (항 목)	처 리 내 역	처 리 비 용
	수중모터	교체 (5hp)	3,822천원
	수중모터	인양	1,267천원
	계		5,089천원

라. 사진대지

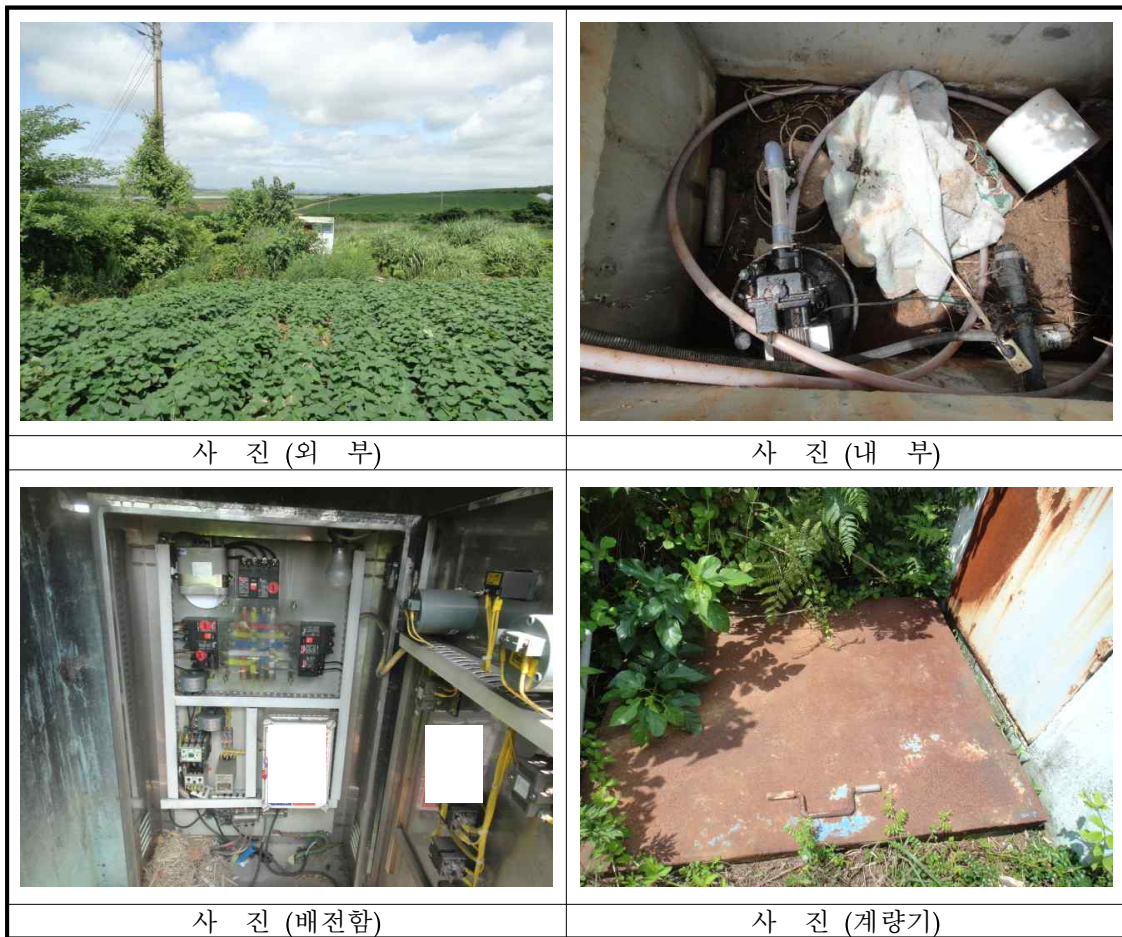

## 농업용 공공관정 조사

### 가. 관정현황

구 분	내 용		
지 구 명	해산지구 (일련번호: WHAE201600020) / 허가신고번호 : -		
위 치	전라남도 해남군 마산면 연구리 산90-2번지 (위도: 34° 38' 33.64" , 경도: 126° 31' 49.5" )		
채 수 량	210 m <sup>3</sup> /day		
제 원	가) 구 경 : 200 mm	나) 심 도 : 110 m	
수중모터펌프	가) 마 력 : 5 HP	나) 설치심도 : 110 m	
	다) 토출관구경 : mm		
개발년도(연장허가)			
점검자 소속	한국농어촌공사 전남지역본부	점검일자	2016년 6월 30일

### 나. 세부점검내역

분야별	구 분	점 검 항목	점검사항	점 검 내 용	점 검 결 과
지 질 / 수 질	관 정	수 질	수질검사	검사일	—
				농업용 수질기준	—
				부적합 항목	—
		관 정	자연수위	자연수위 측정	2.9
				양 수 량	양수량의 적정여부
				이 물 질 배출여부	—
		양수장 및 보호공	균 열	균열, 백태, 박리, 파손여부	불량
				누 수	위치, 누수원인, 누수여부
				침 하	침하부위, 원인 및 정도
		오염방지 시설	덮개파손	파손 및 시건장치 유무	보통
				녹발생 및 부식정도	양호
		측 장 치	유 량 계	작동유무 및 파손여부	보통
				출수장치	출수장치의 파손여부
				수위측정관	수위측정관의 관리상태
		기 계	기 계 시설	수 중 펌 프	작동상태
용 량	이용량 대비 용량의 적정성				
전 기	전 기 시설	배전함 및 전기설비	외 형	누유상태, 계측기기 작동	
			설 치	위치의 적정성, 설치상태	
			동 작	진동상태, 계기류 작동	



다. 점검결과

문제점	수중모터 제거, 현재 일반모터 연결하여 사용중		
대 책	수중모터 설치		
추정소요사업비 (공 중 별)	공 중 (항 목)	처 리 내 역	처 리 비 용
	수중모터	교체 (5hp)	3,822천원
	수중모터	인양	1,267천원
	계		5,089천원

라. 사진대지



## 농업용 공공관정 조사

### 가. 관정현황

구 분	내 용		
지 구 명	해산지구 (일련번호: WHAE201600021) / 허가신고번호 : -		
위 치	전라남도 해남군 마산면 외호리 107-2번지 (위도: 34° 37' 42.34" , 경도: 126° 35' 51.52" )		
채 수 량	400 m <sup>3</sup> /day		
제 원	가) 구 경 : 200 mm    나) 심 도 : 80 m		
수중모터펌프	가) 마 력 : 7.5 HP    나) 설치심도 : 80 m 다) 토출관구경 : 50 mm		
개발년도(연장허가)			
점검자 소속	한국농어촌공사 전남지역본부	점검일자	2016년 6월 17일

### 나. 세부점검내역

분야별	구 분	점 검 항목	점검사항	점 검 내 용	점 검 결 과	
지 질 / 수 질	관 정	수 질	수질검사	검사일	—	
				농업용 수질기준	—	
				부적합 항목	—	
		관 정	자연수위	자연수위 측정	14.6	
				양 수 량	양수량의 적정여부	—
				이 물 질 배출여부	이물질, 오염물질배출여부	—
		양수장 및 보호공	균 열	균열, 백태, 박리, 파손여부	보통	
				누 수	위치, 누수원인, 누수여부	보통
				침 하	침하부위, 원인 및 정도	보통
		오염방지 시설	덮개파손	파손 및 시건장치 유무	불량	
				녹발생 및 부식정도	보통	
			측 정 장 치	유 량 계	작동유무 및 파손여부	해당없음
		출수장치			출수장치의 파손여부	—
		수위측정관			수위측정관의 관리상태	해당없음
		기 계	기 계 시 설	수 중 펌 프	작동상태	작동여부, 진동 및 경음상태
용 량	이용량 대비 용량의 적정성				—	
전 기	전 기 시 설	배전함 및 전기설비	외 형	누유상태, 계측기기 작동	—	
			설 치	위치의 적정성, 설치상태	—	
			동 작	진동상태, 계기류 작동	—	

다. 점검결과

문제점	현재 관정 물에 잠김. 유량계, 수위측정관 및 상부보호공 설치,		
대책	유량계, 수위측정관 및 상부보호공 설치		
추정소요사업비 (공종별)	공종(항목)	처리내역	처리비용
	유량계	설치	231천원
	수위측정관	설치	167천원
	상부보호공	설치	988천원
	계		1,386천원

라. 사진대지



## 농업용 공공관정 조사

### 가. 관정현황

구 분	내 용		
지 구 명	해산지구 (일련번호: WHAE201600022) / 허가신고번호 : -		
위 치	전라남도 해남군 마산면 외호리 212-4번지 (위도: 34° 37' 33.38" , 경도: 126° 35' 39.17" )		
채 수 량	350 m <sup>3</sup> /day		
제 원	가) 구 경 : 350 mm      나) 심 도 : 80 m		
수중모터펌프	가) 마 력 : 7.5 HP      나) 설치심도 : 60 m 다) 토출관구경 : 50 mm		
개발년도(연장허가)			
점검자 소속	한국농어촌공사 전남지역본부	점검일자	2016년 6월 17일

### 나. 세부점검내역

분야별	구 분	점 검 항목	점검사항	점 검 내 용	점 검 결 과		
지 질 / 수 질	관 정	수 질	수질검사	검사일	—		
				농업용 수질기준	—		
				부적합 항목	—		
		관 정	자연수위	자연수위	자연수위 측정	24.2	
					양 수 량	양수량의 적정여부	—
					이 물 질 배출여부	이물질, 오염물질배출여부	—
		양수장 및 보호공	균 열	균 열	균열, 백태, 박리, 파손여부	보통	
					누 수	위치, 누수원인, 누수여부	보통
					침 하	침하부위, 원인 및 정도	보통
		오염방지 시설	덮개파손	덮개부식	파손 및 시건장치 유무	보통	
					녹발생 및 부식정도	보통	
		측 장 치	유 량 계	출수장치	작동유무 및 파손여부	해당없음	
					출수장치	출수장치의 파손여부	보통
수위측정관	수위측정관의 관리상태				해당없음		
기 계	기 계 시설	수 중 펌 프	작동상태	작동여부, 진동 및 경음상태	보통		
			용 량	이용량 대비 용량의 적정성	보통		
전 기	전 기 시설	배전함 및 전기설비	외 형	누유상태, 계측기기 작동	보통		
			설 치	위치의 적정성, 설치상태	보통		
			동 작	진동상태, 계기류 작동	보통		

다. 점검결과

문제점	유량계, 수위측정관 미설치		
대책	유량계, 수위측정관 설치		
추정소요사업비 (공종별)	공종(항목)	처리내역	처리비용
	수위측정관	설치	167천원
	유량계	설치	231천원
	계		398천원

라. 사진대지



## 농업용 공공관정 조사

### 가. 관정현황

구 분	내 용		
지 구 명	해산지구 (일련번호: WHAE201600023) / 허가신고번호 : -		
위 치	전라남도 해남군 마산면 외호리 297-3번지 (위도: 34° 37' 26.87" , 경도: 126° 35' 26.55" )		
채 수 량	350 m <sup>3</sup> /day		
제 원	가) 구 경 : 350 mm      나) 심 도 : 80 m		
수중모터펌프	가) 마 력 : 7.5 HP      나) 설치심도 : 60 m 다) 토출관구경 : 50 mm		
개발년도(연장허가)			
점검자 소속	한국농어촌공사 전남지역본부	점검일자	2016년 6월 17일

### 나. 세부점검내역

분야별	구 분	점 검 항목	점검사항	점 검 내 용	점 검 결 과		
지 질 / 수 질	관 정	수 질	수질검사	검사일	—		
				농업용 수질기준	—		
				부적합 항목	—		
		관 정	자연수위	자연수위	자연수위 측정	측정불가	
					양 수 량	양수량의 적정여부	—
					이 물 질 배출여부	이물질, 오염물질배출여부	보통
		양수장 및 보호공	균 열	균 열	균열, 백태, 박리, 파손여부	보통	
					누 수	위치, 누수원인, 누수여부	보통
					침 하	침하부위, 원인 및 정도	보통
		오염방지 시설	덮개파손	덮개부식	파손 및 시건장치 유무	보통	
					녹발생 및 부식정도	보통	
		측 장 치	유 량 계	출수장치	작동유무 및 파손여부	해당없음	
					출수장치의 파손여부	해당없음	
수위측정관의 관리상태	해당없음						
기 계	기 계 시설	수 중 펌 프	작동상태	작동여부, 진동 및 경음상태	보통		
			용 량	이용량 대비 용량의 적정성	보통		
전 기	전 기 시설	배전함 및 전기설비	외 형	누유상태, 계측기기 작동	보통		
			설 치	위치의 적정성, 설치상태	보통		
			동 작	진동상태, 계기류 작동	보통		

다. 점검결과

문제점	유량계, 수위측정관, 출수장치 미설치		
대 책	유량계, 수위측정관, 출수장치 설치		
추정소요사업비 (공 중 별)	공 중 (항 목)	처 리 내 역	처 리 비 용
	유량계	설치	231천원
	수위측정관	설치	167천원
	출수장치	설치	38천원
	계		436천원

라. 사진대지



## 농업용 공공관정 조사

### 가. 관정현황

구 분	내 용		
지 구 명	해산지구 (일련번호: WHAE201600024) / 허가신고번호 : -		
위 치	전라남도 해남군 마산면 외호리 71-1번지 (위도: 34° 37' 47.16" , 경도: 126° 36' 8.59" )		
채 수 량	300 m <sup>3</sup> /day		
제 원	가) 구 경 : 200 mm    나) 심 도 : 80 m		
수중모터펌프	가) 마 력 : 7.5 HP    나) 설치심도 : 80 m 다) 토출관구경 : 50 mm		
개발년도(연장허가)			
점검자 소속	한국농어촌공사 전남지역본부	점검일자	2016년 6월 17일

### 나. 세부점검내역

분야별	구 분	점 검 항목	점검사항	점 검 내 용	점 검 결 과	
지 질 / 수 질	관 정	수 질	수질검사	검사일	—	
				농업용 수질기준	—	
				부적합 항목	—	
		관 정	자연수위	자연수위 측정	15.2	
				양 수 량	양수량의 적정여부	—
				이 물 질 배출여부	이물질, 오염물질배출여부	—
		양수장 및 보호공	균 열	균열, 백태, 박리, 파손여부	양호	
				누 수	위치, 누수원인, 누수여부	보통
				침 하	침하부위, 원인 및 정도	보통
		오염방지 시설	덮개파손	파손 및 시건장치 유무	불량	
				녹발생 및 부식정도	보통	
			측 정 장 치	유 량 계	작동유무 및 파손여부	보통
		출수장치		출수장치의 파손여부	보통	
		수위측정관		수위측정관의 관리상태	해당없음	
기 계	기 계 시 설	수 중 펌 프	작동상태	작동여부, 진동 및 경음상태	보통	
			용 량	이용량 대비 용량의 적정성	보통	
전 기	전 기 시 설	배전함 및 전기설비	외 형	누유상태, 계측기기 작동	보통	
			설 치	위치의 적정성, 설치상태	보통	
			동 작	진동상태, 계기류 작동	보통	



다. 점검결과

문제점	수위측정관 미설치		
대 책	수위측정관 설치		
추정소요사업비 (공 종 별)	공 종 (항 목)	처 리 내 역	처 리 비 용
	수위측정관	설치	167천원
	계		167천원

라. 사진대지



## 농업용 공공관정 조사

### 가. 관정현황

구 분	내 용		
지 구 명	해산지구 (일련번호: WHAE201600025) / 허가신고번호 : -		
위 치	전라남도 해남군 마산면 외호리 99-8번지 (위도: 34° 37' 44.91" , 경도: 126° 35' 58.85" )		
채 수 량	400 m <sup>3</sup> /day		
제 원	가) 구 경 : 200 mm      나) 심 도 : 80 m		
수중모터펌프	가) 마 력 : 7.5 HP      나) 설치심도 : 80 m 다) 토출관구경 : 50 mm		
개발년도(연장허가)			
점검자 소속	한국농어촌공사 전남지역본부	점검일자	2016년 6월 17일

### 나. 세부점검내역

분야별	구 분	점 검 항목	점검사항	점 검 내 용	점 검 결 과	
지 질 / 수 질	관 정	수 질	수질검사	검사일	—	
				농업용 수질기준	—	
				부적합 항목	—	
		관 정	자연수위	자연수위 측정	6.9	
				양 수 량	양수량의 적정여부	—
				이 물 질 배출여부	이물질, 오염물질배출여부	—
		양수장 및 보호공	균 열	균열, 백태, 박리, 파손여부	보통	
				누 수	위치, 누수원인, 누수여부	보통
				침 하	침하부위, 원인 및 정도	보통
		오염방지 시설	덮개파손	파손 및 시건장치 유무	보통	
				녹발생 및 부식정도	불량	
				유 량 계	작동유무 및 파손여부	보통
		측 장 치	출수장치	출수장치의 파손여부	보통	
				수위측정관	수위측정관의 관리상태	해당없음
기 계	기 계 시설	수 중 펌 프	작동상태	작동여부, 진동 및 경음상태	보통	
			용 량	이용량 대비 용량의 적정성	보통	
전 기	전 기 시설	배전함 및 전기설비	외 형	누유상태, 계측기기 작동	보통	
			설 치	위치의 적정성, 설치상태	보통	
			동 작	진동상태, 계기류 작동	보통	

다. 점검결과

문제점	수위측정관 미설치		
대 책	수위측정관 설치		
추정소요사업비 (공 종 별)	공 종 (항 목)	처 리 내 역	처 리 비 용
	수위측정관	설치	167천원
	계		167천원

라. 사진대지

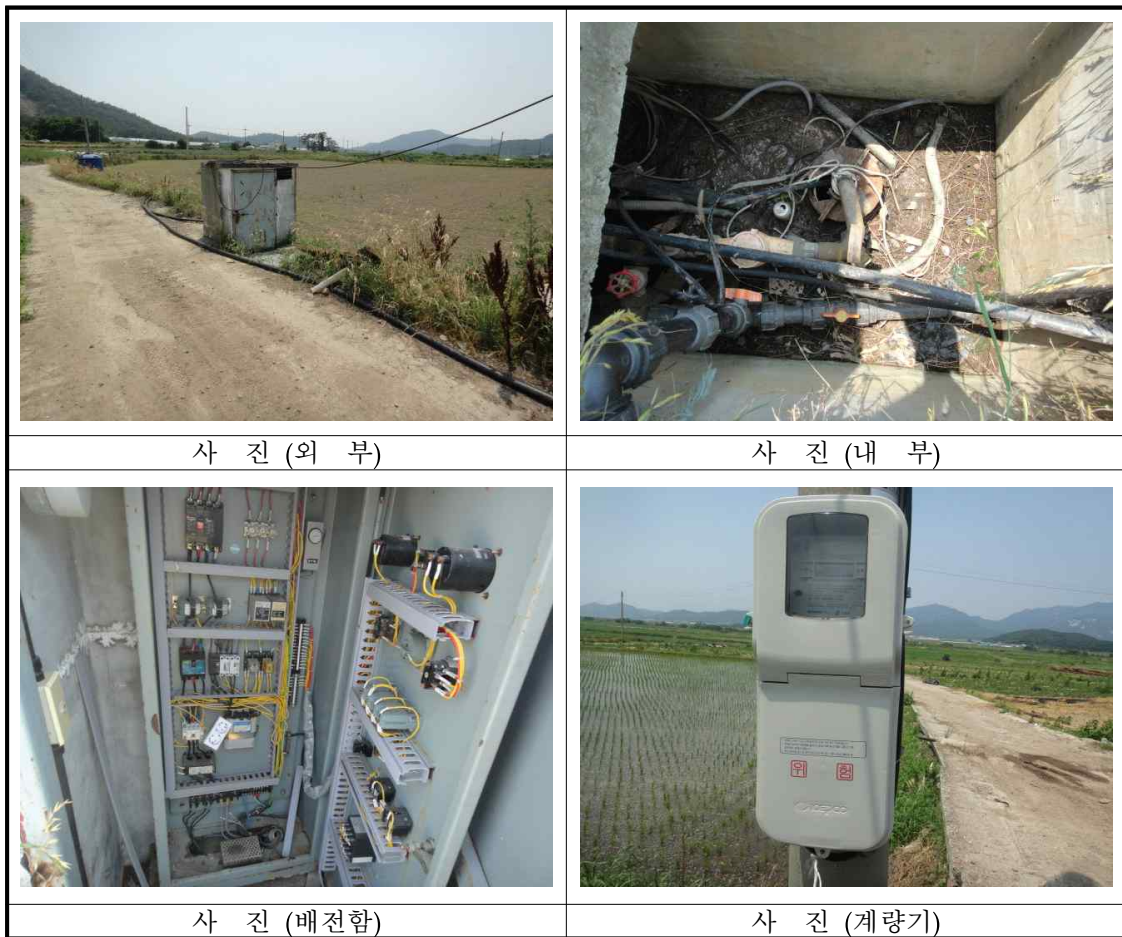

## 농업용 공공관정 조사

### 가. 관정현황

구 분	내 용		
지 구 명	해산지구 (일련번호: WHAE201600026) / 허가신고번호 : -		
위 치	전라남도 해남군 마산면 용전리 320번지 (위도: 34° 36' 26.46" , 경도: 126° 32' 41.24" )		
채 수 량	180 m <sup>3</sup> /day		
제 원	가) 구 경 : 200 mm	나) 심 도 : 200 m	
수중모터펌프	가) 마 력 : 5 HP	나) 설치심도 : 70 m	
	다) 토출관구경 : 32 mm		
개발년도(연장허가)			
점검자 소속	한국농어촌공사 전남지역본부	점검일자	2016년 6월 28일

### 나. 세부점검내역

분야별	구 분	점 검 항목	점검사항	점 검 내 용	점 검 결 과		
지 질 / 수 질	관 정	수 질	수질검사	검사일	—		
				농업용 수질기준	—		
				부적합 항목	—		
		관 정	자연수위	자연수위	자연수위 측정	14.45	
					양 수 량	양수량의 적정여부	—
					이 물 질 배출여부	이물질, 오염물질배출여부	—
		양수장 및 보호공	균 열	균 열	균열, 백태, 박리, 파손여부	불량	
					누 수	위치, 누수원인, 누수여부	보통
					침 하	침하부위, 원인 및 정도	보통
		오염방지 시설	덮개파손	덮개부식	파손 및 시건장치 유무	불량	
					녹발생 및 부식정도	양호	
					유 량 계	작동유무 및 파손여부	해당없음
		측 장 치	출수장치	수위측정관	출수장치의 파손여부	해당없음	
수위측정관의 관리상태	해당없음						
작동상태	작동여부, 진동 및 경음상태				보통		
기 계	기 계 시설	수 중 펌 프	이용량 대비 용량의 적정성	보통			
			외 형	누유상태, 계측기기 작동	양호		
전 기	전 기 시설	배전함 및 전기설비	설 치	위치의 적정성, 설치상태	양호		
			동 작	진동상태, 계기류 작동	양호		

다. 점검결과

문제점	유량계, 수위측정관, 출수장치 미설치 및 장육지붕 철근 노출		
대책	유량계, 수위측정관, 출수장치 설치		
추정소요사업비 (공 종 별)	공 종 (항 목)	처 리 내 역	처 리 비 용
	유량계	설치	231천원
	수위측정관	설치	167천원
	출수장치	설치	38천원
	계		436천원

라. 사진대지



## 농업용 공공관정 조사

### 가. 관정현황

구 분	내 용		
지 구 명	해산지구 (일련번호: WHAE201600027) / 허가신고번호 : -		
위 치	전라남도 해남군 마산면 용전리 414-7번지 (위도: 34° 35' 57.41" , 경도: 126° 32' 49.75" )		
채 수 량	210 m <sup>3</sup> /day		
제 원	가) 구 경 : 150 mm	나) 심 도 : 200 m	
수중모터펌프	가) 마 력 : 5 HP	나) 설치심도 : 70 m	
	다) 토출관구경 : mm		
개발년도(연장허가)			
점검자 소속	한국농어촌공사 전남지역본부	점검일자	2016년 6월 28일

### 나. 세부점검내역

분야별	구 분	점 검 항목	점검사항	점 검 내 용	점 검 결 과			
지 질 / 수 질	관 정	수 질	수질검사	검사일	—			
				농업용 수질기준	—			
				부적합 항목	—			
		관 정	자연수위	자연수위	자연수위 측정	측정불가		
					양 수 량	양수량의 적정여부	—	
			양수장 및 보호공	이 물 질 배출여부	이물질, 오염물질배출여부	—		
					균 열	균열, 백태, 박리, 파손여부	불량	
		오염방지 시설	침 하	누 수	위치, 누수원인, 누수여부	불량		
					오염방지 시설	침하부위, 원인 및 정도	보통	
						덮개파손	파손 및 시건장치 유무	보통
		측 장 치	유 량 계	출수장치	녹발생 및 부식정도	보통		
					수위측정관	유 량 계	작동유무 및 파손여부	보통
						출수장치	출수장치의 파손여부	보통
		기 계	기 계 시설	수 중 펌 프	수위측정관의 관리상태	불량		
작동상태	작동여부, 진동 및 경음상태				보통			
전 기	전 기 시설	배전함 및 전기설비	용 량	이용량 대비 용량의 적정성	보통			
			동 작	외 형	누유상태, 계측기기 작동	보통		
				설 치	위치의 적정성, 설치상태	보통		
			진동상태, 계기류 작동	보통				

다. 점검결과

문제점	관정폐쇄. 케이싱 안보이고 토출관쪽은 막혀 수위측정 힘들, 장옥 내부 소형관정		
대책	원상복구		
추정소요사업비 (공종별)	공종(항목)	처리내역	처리비용
	원상복구		3,500천원
	계		3,500천원

라. 사진대지



## 농업용 공공관정 조사

### 가. 관정현황

구 분	내 용		
지 구 명	해산지구 (일련번호: WHAE201600028) / 허가신고번호 : -		
위 치	전라남도 해남군 마산면 용전리 571번지 (위도: 34° 35' 39.23" , 경도: 126° 32' 15.37" )		
채 수 량	210 m <sup>3</sup> /day		
제 원	가) 구 경 : 200 mm      나) 심 도 : 102 m		
수중모터펌프	가) 마 력 : 5 HP      나) 설치심도 : 102 m 다) 토출관구경 : 50 mm		
개발년도(연장허가)			
점검자 소속	한국농어촌공사 전남지역본부	점검일자	2016년 6월 28일

### 나. 세부점검내역

분야별	구 분	점 검 항목	점검사항	점 검 내 용	점 검 결 과		
지 질 / 수 질	관 정	수 질	수질검사	검사일	—		
				농업용 수질기준	—		
				부적합 항목	—		
		관 정	자연수위	자연수위	자연수위 측정	6.9	
					양 수 량	양수량의 적정여부	—
					이 물 질 배출여부	이물질, 오염물질배출여부	—
					양수장 및 보호공	균 열	균열, 백태, 박리, 파손여부
		오염방지 시설	침 하	침하부위, 원인 및 정도	누 수	위치, 누수원인, 누수여부	보통
					덮개파손	파손 및 시건장치 유무	불량
					덮개부식	녹발생 및 부식정도	양호
		측 장 치	유 량 계	작동유무 및 파손여부	수위측정관	수위측정관의 관리상태	보통
					출수장치	출수장치의 파손여부	보통
					기계	기 계 시설	수 중 펌 프
		전 기	전 기 시설	배전함 및 전기설비	용 량	이용량 대비 용량의 적정성	보통
					외 형	누유상태, 계측기기 작동	보통
설 치	위치의 적정성, 설치상태				보통		
			동 작	진동상태, 계기류 작동	보통		



다. 점검결과

문제점	장옥문 파손		
대 책	장옥문 교체		
추정소요사업비 (공 종 별)	공 종 (항 목)	처 리 내 역	처 리 비 용
	장옥문교체	교체	500천원
	계		500천원

라. 사진대지

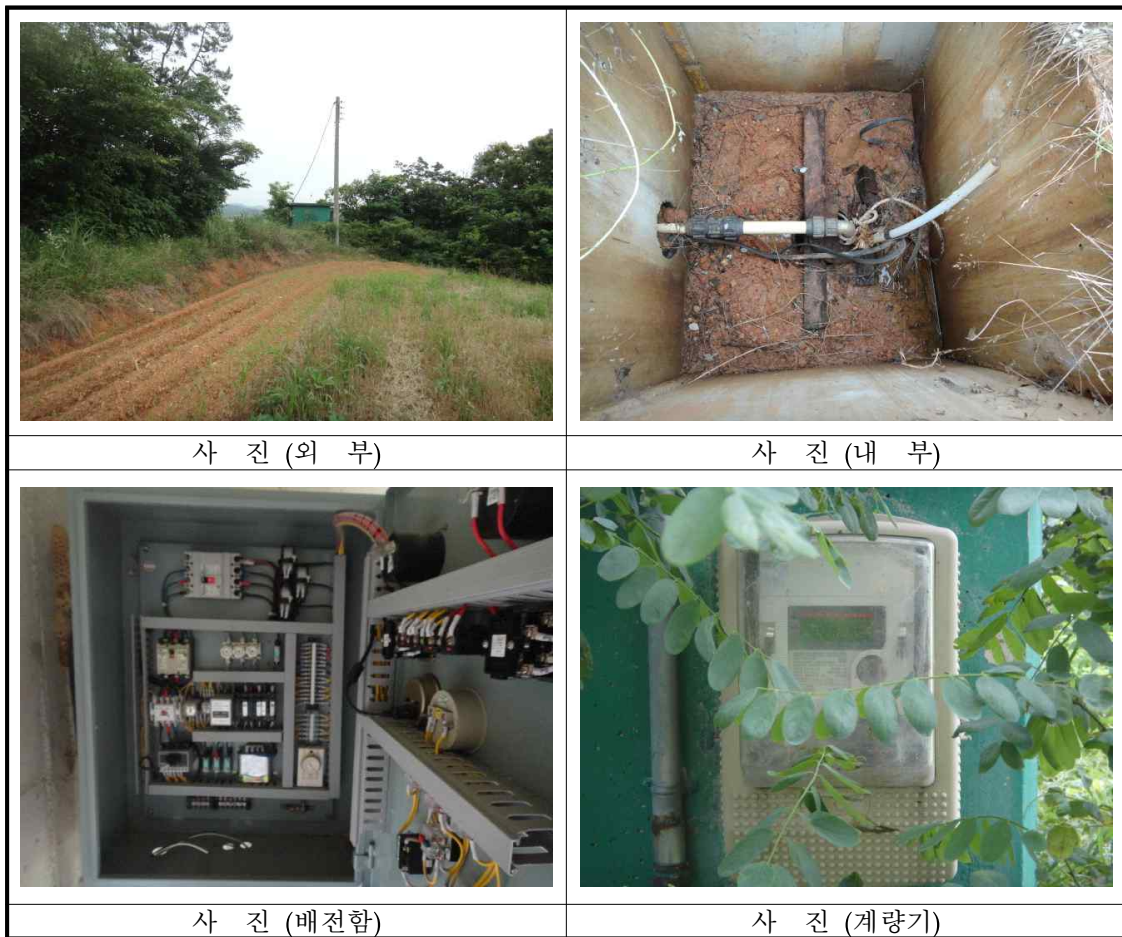

## 농업용 공공관정 조사

### 가. 관정현황

구 분	내 용		
지 구 명	해산지구 (일련번호: WHAE201600029) / 허가신고번호 : -		
위 치	전라남도 해남군 마산면 용전리 산144-2번지 (위도: 34° 35' 38.13" , 경도: 126° 32' 28" )		
채 수 량	210 m <sup>3</sup> /day		
제 원	가) 구 경 : 200 mm	나) 심 도 : 102 m	
수중모터펌프	가) 마 력 : 5 HP	나) 설치심도 : 102 m	
	다) 토출관구경 : 50 mm		
개발년도(연장허가)			
점검자 소속	한국농어촌공사 전남지역본부	점검일자	2016년 6월 28일

### 나. 세부점검내역

분야별	구 분	점 검 항목	점검사항	점 검 내 용	점 검 결 과
지 질 / 수 질	관 정	수 질	수질검사	검사일	—
				농업용 수질기준	—
				부적합 항목	—
		관 정	자연수위	자연수위 측정	7.2
				양 수 량	양수량의 적정여부
				이 물 질 배출여부	—
		양수장 및 보호공	균 열	균열, 백태, 박리, 파손여부	보통
				누 수	위치, 누수원인, 누수여부
				침 하	침하부위, 원인 및 정도
		오염방지 시 설	덮개파손	파손 및 시건장치 유무	양호
				녹발생 및 부식정도	보통
		측 장 치	유 량 계	작동유무 및 파손여부	해당없음
				출수장치	출수장치의 파손여부
				수위측정관	수위측정관의 관리상태
기 계	기 계 시 설	수 중 펌 프	작동상태	작동여부, 진동 및 경음상태	
			용 량	이용량 대비 용량의 적정성	
전 기	전 기 시 설	배전함 및 전기설비	외 형	누유상태, 계측기기 작동	
			설 치	위치의 적정성, 설치상태	
			동 작	진동상태, 계기류 작동	

다. 점검결과

문제점	유량계, 수위측정관 미설치		
대 책	유량계, 수위측정관 설치		
추정소요사업비 (공 중 별)	공 중 (항 목)	처 리 내 역	처 리 비 용
	유량계	설치	231천원
	수위측정관	설치	167천원
	계		398천원

라. 사진대지

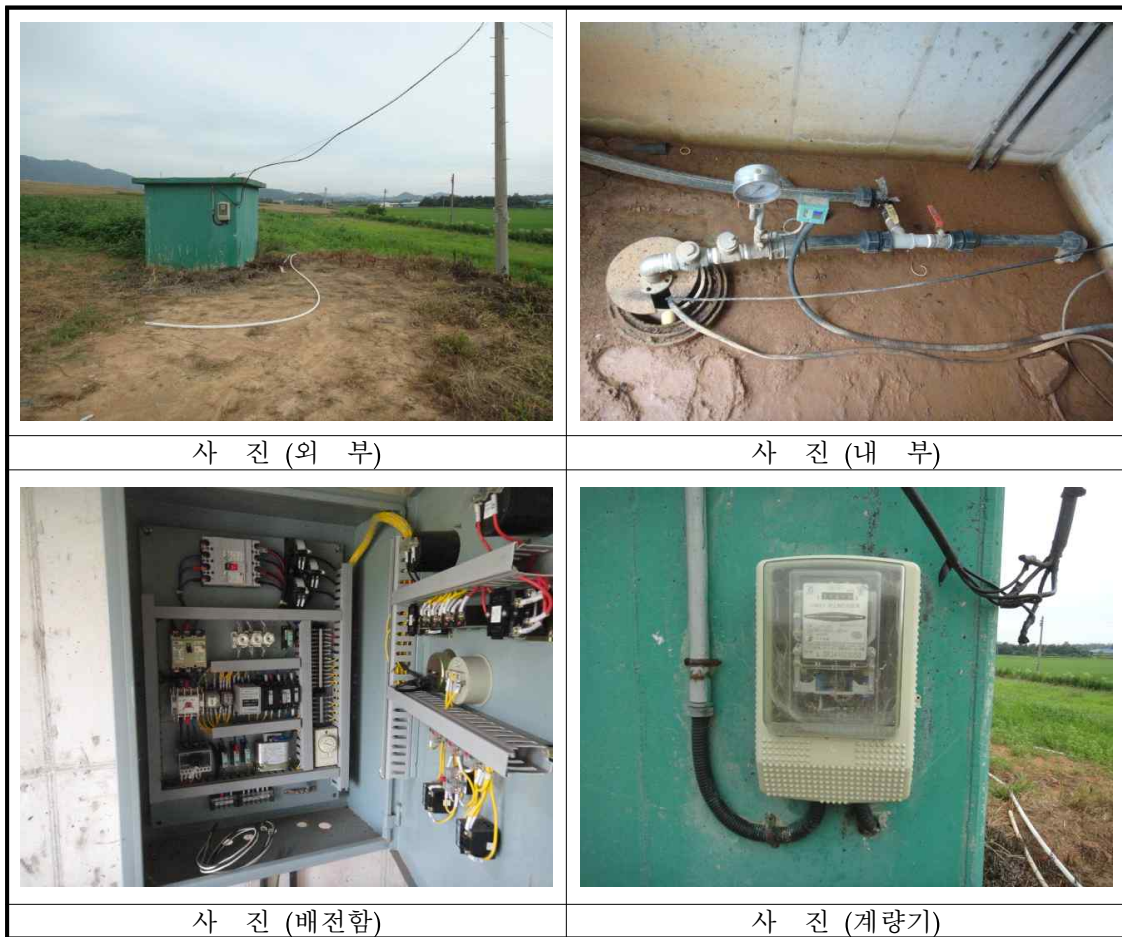

## 농업용 공공관정 조사

### 가. 관정현황

구 분	내 용		
지 구 명	해산지구 (일련번호: WHAE201600030) / 허가신고번호 : -		
위 치	전라남도 해남군 마산면 학의리 1064-3번지 (위도: 34° 36' 46.8" , 경도: 126° 30' 45.54" )		
채 수 량	180 m <sup>3</sup> /day		
제 원	가) 구 경 : 200 mm	나) 심 도 : 105 m	
수중모터펌프	가) 마 력 : 5 HP	나) 설치심도 : 70 m	
	다) 토출관구경 : 50 mm		
개발년도(연장허가)			
점검자 소속	한국농어촌공사 전남지역본부	점검일자	2016년 6월 29일

### 나. 세부점검내역

분야별	구 분	점 검 항목	점검사항	점 검 내 용	점 검 결 과		
지 질 / 수 질	관 정	수 질	수질검사	검사일	—		
				농업용 수질기준	—		
				부적합 항목	—		
		관 정	자연수위	자연수위	자연수위 측정	30	
					양 수 량	양수량의 적정여부	—
					이 물 질 배출여부	이물질, 오염물질배출여부	—
		양수장 및 보호공	균 열	균 열	균열, 백태, 박리, 파손여부	—	
					누 수	위치, 누수원인, 누수여부	보통
					침 하	침하부위, 원인 및 정도	보통
		오염방지 시설	덮개파손	덮개부식	파손 및 시건장치 유무	보통	
					녹발생 및 부식정도	보통	
		측 장 치	유 량 계	출수장치	작동유무 및 파손여부	해당없음	
					출수장치의 파손여부	보통	
					수위측정관의 관리상태	해당없음	
기 계	기 계 시설	수 중 펌 프	작동상태	작동여부, 진동 및 경음상태	양호		
			용 량	이용량 대비 용량의 적정성	양호		
전 기	전 기 시설	배전함 및 전기설비	외 형	누유상태, 계측기기 작동	보통		
			설 치	위치의 적정성, 설치상태	보통		
			동 작	진동상태, 계기류 작동	보통		

다. 점검결과

문제점	유량계, 수위측정관 미설치		
대 책	유량계, 수위측정관 설치		
추정소요사업비 (공 중 별)	공 중 (항 목)	처 리 내 역	처 리 비 용
	유량계	설치	231천원
	수위측정관	설치	167천원
	계		398천원

라. 사진대지



## 농업용 공공관정 조사

### 가. 관정현황

구 분	내 용		
지 구 명	해산지구 (일련번호: WHAE201600031) / 허가신고번호 : -		
위 치	전라남도 해남군 마산면 학의리 123번지 (위도: 34° 36' 0.67" , 경도: 126° 31' 43.12" )		
채 수 량	150 m <sup>3</sup> /day		
제 원	가) 구 경 : 200 mm	나) 심 도 : 105 m	
수중모터펌프	가) 마 력 : 5 HP	나) 설치심도 : 100 m	
	다) 토출관구경 : 50 mm		
개발년도(연장허가)			
점검자 소속	한국농어촌공사 전남지역본부	점검일자	2016년 6월 29일

### 나. 세부점검내역

분야별	구 분	점 검 항목	점검사항	점 검 내 용	점 검 결 과	
지 질 / 수 질	관 정	수 질	수질검사	검사일	—	
				농업용 수질기준	—	
				부적합 항목	—	
		관 정	자연수위	자연수위	자연수위 측정	—
					양 수 량	양수량의 적정여부
					이 물 질 배출여부	이물질, 오염물질배출여부
		양수장 및 보호공	균 열	균 열	균열, 백태, 박리, 파손여부	불량
					누 수	위치, 누수원인, 누수여부
					침 하	침하부위, 원인 및 정도
		오염방지 시설	덮개파손	덮개부식	파손 및 시건장치 유무	보통
					녹발생 및 부식정도	보통
					유 량 계	작동유무 및 파손여부
		측 장 치	출수장치	수위측정관	출수장치의 파손여부	보통
수위측정관의 관리상태	—					
기 계	기 계 시설	수 중 펌 프	작동상태	작동여부, 진동 및 경음상태		
			용 량	이용량 대비 용량의 적정성		
전 기	전 기 시설	배전함 및 전기설비	외 형	누유상태, 계측기기 작동		
			설 치	위치의 적정성, 설치상태		
			동 작	진동상태, 계기류 작동		

다. 점검결과

문제점	3-5년전부터 수량부족으로 사용안함, 상수도 들어온뒤 관정매물, 관정은 매립되어 수위측정불가		
대책	원상복구		
추정소요사업비 (공종별)	공종(항목)	처리내역	처리비용
	원상복구		3,500천원
	계		3,500천원

라. 사진대지



## 농업용 공공관정 조사

### 가. 관정현황

구 분	내 용		
지 구 명	해산지구 (일련번호: WHAE201600032) / 허가신고번호 : -		
위 치	전라남도 해남군 마산면 학의리 1525번지 (위도: 34° 36' 16.21" , 경도: 126° 31' 44.86" )		
채 수 량	200 m <sup>3</sup> /day		
제 원	가) 구 경 : 200 mm    나) 심 도 : 150 m		
수중모터펌프	가) 마 력 : 7 HP    나) 설치심도 : 70 m 다) 토출관구경 : 50 mm		
개발년도(연장허가)			
점검자 소속	한국농어촌공사 전남지역본부	점검일자	2016년 6월 29일

### 나. 세부점검내역

분야별	구 분	점 검 항목	점검사항	점 검 내 용	점 검 결 과	
지 질 / 수 질	관 정	수 질	수질검사	검사일	—	
				농업용 수질기준	—	
				부적합 항목	—	
		관 정	자연수위	자연수위 측정	1.98	
				양 수 량	양수량의 적정여부	—
				이 물 질 배출여부	이물질, 오염물질배출여부	—
		양수장 및 보호공	균 열	균열, 백태, 박리, 파손여부	불량	
				누 수	위치, 누수원인, 누수여부	불량
				침 하	침하부위, 원인 및 정도	보통
		오염방지 시설	덮개파손	파손 및 시건장치 유무	불량	
				녹발생 및 부식정도	불량	
			측 정 장 치	유 량 계	작동유무 및 파손여부	불량
		출수장치		출수장치의 파손여부	보통	
수위측정관	수위측정관의 관리상태	불량				
기 계	기 계 시 설	수 중 펌 프	작동상태	작동여부, 진동 및 경음상태	—	
			용 량	이용량 대비 용량의 적정성	—	
전 기	전 기 시 설	배전함 및 전기설비	외 형	누유상태, 계측기기 작동	불량	
			설 치	위치의 적정성, 설치상태	불량	
			동 작	진동상태, 계기류 작동	불량	



다. 점검결과

문제점	전기없고 사용중지, 유량계, 수위측정관 불량, 배전함 작동 불량		
대책	유량계, 수위측정관 재설치 및 배전함 수리		
추정소요사업비 (공종별)	공종(항목)	처리내역	처리비용
	유량계	설치	231천원
	수위측정관	설치	167천원
	배전함 및 전기	수리	2,430천원
	계		2,828천원

라. 사진대지



## 농업용 공공관정 조사

### 가. 관정현황

구 분	내 용		
지 구 명	해산지구 (일련번호: WHAE201600033) / 허가신고번호 : -		
위 치	전라남도 해남군 마산면 학의리 877-1번지 (위도: 34° 36' 59.21" , 경도: 126° 30' 59.18" )		
채 수 량	210 m <sup>3</sup> /day		
제 원	가) 구 경 : 200 mm	나) 심 도 : 150 m	
수중모터펌프	가) 마 력 : 5 HP	나) 설치심도 : 70 m	
	다) 토출관구경 : 50 mm		
개발년도(연장허가)			
점검자 소속	한국농어촌공사 전남지역본부	점검일자	2016년 6월 29일

### 나. 세부점검내역

분야별	구 분	점 검 항목	점검사항	점 검 내 용	점 검 결 과	
지 질 / 수 질	관 정	수 질	수질검사	검사일	—	
				농업용 수질기준	—	
				부적합 항목	—	
		관 정	자연수위	자연수위 측정	7.8	
				양 수 량	양수량의 적정여부	—
				이 물 질 배출여부	이물질, 오염물질배출여부	—
		양수장 및 보호공	균 열	균열, 백태, 박리, 파손여부	보통	
				누 수	위치, 누수원인, 누수여부	보통
				침 하	침하부위, 원인 및 정도	보통
		오염방지 시설	덮개파손	파손 및 시건장치 유무	보통	
				녹발생 및 부식정도	보통	
			측 정 장 치	유 량 계	작동유무 및 파손여부	불량
		출수장치			출수장치의 파손여부	불량
		수위측정관			수위측정관의 관리상태	불량
		기 계	기 계 시설	수 중 펌 프	작동상태	작동여부, 진동 및 경음상태
용 량	이용량 대비 용량의 적정성				보통	
전 기	전 기 시설	배전함 및 전기설비	외 형	누유상태, 계측기기 작동	보통	
			설 치	위치의 적정성, 설치상태	보통	
			동 작	진동상태, 계기류 작동	보통	

다. 점검결과

문제점	유량계, 수위측정관, 출수장치 불량		
대책	유량계, 수위측정관, 출수장치 설치		
추정소요사업비 (공종별)	공종(항목)	처리내역	처리비용
	유량계	설치	231천원
	수위측정관	설치	167천원
	출수장치	설치	38천원
	계		436천원

라. 사진대지



## 농업용 공공관정 조사

### 가. 관정현황

구 분	내 용		
지 구 명	해산지구 (일련번호: WHAE201600035) / 허가신고번호 : -		
위 치	전라남도 해남군 마산면 화내리 1161번지 (위도: 34° 37' 3.63" , 경도: 126° 34' 40.88" )		
채 수 량	200 m <sup>3</sup> /day		
제 원	가) 구 경 : 200 mm    나) 심 도 : 100 m		
수중모터펌프	가) 마 력 : HP    나) 설치심도 : 70 m 다) 토출관구경 : 50 mm		
개발년도(연장허가)			
점검자 소속	한국농어촌공사 전남지역본부	점검일자	2016년 6월 17일

### 나. 세부점검내역

분야별	구 분	점 검 항목	점검사항	점 검 내 용	점 검 결 과
지 질 / 수 질	관 정	수 질	수질검사	검사일	—
				농업용 수질기준	—
				부적합 항목	—
		관 정	자연수위	자연수위 측정	9.7
				양 수 량	양수량의 적정여부
				이 물 질 배출여부	보통
		양수장 및 보호공	균 열	균열, 백태, 박리, 파손여부	불량
				누 수	위치, 누수원인, 누수여부
				침 하	침하부위, 원인 및 정도
		오염방지 시설	덮개파손	파손 및 시건장치 유무	불량
				녹발생 및 부식정도	—
				유 량 계	작동유무 및 파손여부
		측 장 치	출수장치	출수장치의 파손여부	보통
				수위측정관	수위측정관의 관리상태
				작동상태	작동여부, 진동 및 경음상태
기 계	기 계 시설	수 중 펌 프	이용량 대비 용량의 적정성	보통	
			외 형	누유상태, 계측기기 작동	
전 기	전 기 시설	배전함 및 전기설비	위치의 적정성, 설치상태	보통	
			진동상태, 계기류 작동	보통	
			동 작	진동상태, 계기류 작동	

다. 점검결과

문제점	수위측정관 불량, 균열 일부 발생		
대 책	수위측정관 설치		
추정소요사업비 (공 중 별)	공 중 (항 목)	처 리 내 역	처 리 비 용
	수위측정관	설치	167천원
	계		167천원

라. 사진대지



## 농업용 공공관정 조사

### 가. 관정현황

구 분	내 용		
지 구 명	해산지구 (일련번호: WHAE201600036) / 허가신고번호 : —		
위 치	전라남도 해남군 산이면 구성리 248번지 (위도: 34° 42′ 12.13″ , 경도: 126° 24′ 15.62″ )		
채 수 량	250 m <sup>3</sup> /day		
제 원	가) 구 경 : 200 mm	나) 심 도 : 105 m	
수중모터펌프	가) 마 력 : 5 HP	나) 설치심도 : 62 m	
	다) 토출관구경 : 50 mm		
개발년도(연장허가)			
점검자 소속	한국농어촌공사 전남지역본부	점검일자	2016년 7월 07일

### 나. 세부점검내역

분야별	구 분	점 검 항목	점검사항	점 검 내 용	점 검 결 과	
지 질 / 수 질	관 정	수 질	수질검사	검사일	—	
				농업용 수질기준	—	
				부적합 항목	—	
		관 정	자연수위	자연수위 측정	6.2	
				양 수 량	양수량의 적정여부	—
				이 물 질 배출여부	이물질, 오염물질배출여부	—
		양수장 및 보호공	균 열	균열, 백태, 박리, 파손여부	보통	
				누 수	위치, 누수원인, 누수여부	보통
				침 하	침하부위, 원인 및 정도	보통
		오염방지 시설	덮개파손	파손 및 시건장치 유무	불량	
				녹발생 및 부식정도	불량	
			측 정 장 치	유 량 계	작동유무 및 파손여부	해당없음
		출수장치		출수장치의 파손여부	해당없음	
		수위측정관		수위측정관의 관리상태	해당없음	
		기 계	기 계 시설	수 중 펌 프	작동상태	작동여부, 진동 및 경음상태
용 량	이용량 대비 용량의 적정성				불량	
전 기	전 기 시설	배전함 및 전기설비	외 형	누유상태, 계측기기 작동	불량	
			설 치	위치의 적정성, 설치상태	불량	
			동 작	진동상태, 계기류 작동	불량	

다. 점검결과

문제점	수중모터, 배전함 철거상태, 계량기 전원으로 on/off, 유량계, 수위측정관, 출수장치 불량, 장옥 지붕 파손,		
대책	유량계, 수위측정관, 출수장치 설치 및 수중모터, 배전함 설치		
추정소요사업비 (공 중 별)	공 중 (항 목)	처 리 내 역	처 리 비 용
	수위측정관	설치	167천원
	유량계	설치	238천원
	출수장치	설치	38천원
	수중모터	교체(5hp)	3,822천원
	수중모터	인양	1,267천원
	배전함 및 전기	설치	2,430천원
	계		7,955천원

라. 사진대지

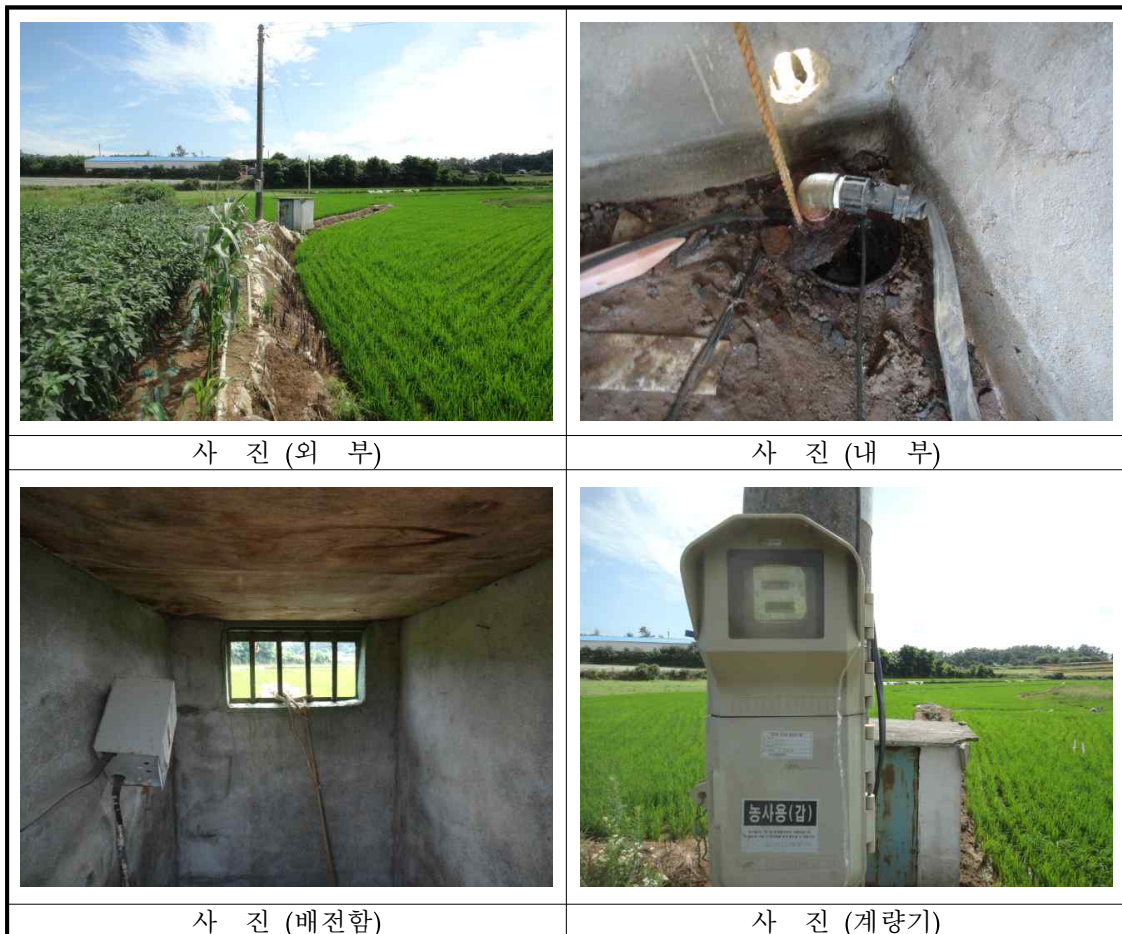

## 농업용 공공관정 조사

### 가. 관정현황

구 분	내 용		
지 구 명	해산지구 (일련번호: WHAE201600037) / 허가신고번호 : -		
위 치	전라남도 해남군 산이면 구성리 32-6번지 (위도: 34° 42' 1.87" , 경도: 126° 24' 10.32" )		
채 수 량	200 m <sup>3</sup> /day		
제 원	가) 구 경 : 200 mm	나) 심 도 : 150 m	
수중모터펌프	가) 마 력 : 5 HP	나) 설치심도 : 120 m	
	다) 토출관구경 : mm		
개발년도(연장허가)			
점검자 소속	한국농어촌공사 전남지역본부	점검일자	2016년 7월 07일

### 나. 세부점검내역

분야별	구 분	점 검 항목	점검사항	점 검 내 용	점 검 결 과	
지 질 / 수 질	관 정	수 질	수질검사	검사일	—	
				농업용 수질기준	—	
				부적합 항목	—	
		관 정	자연수위	자연수위 측정	4.3	
				양 수 량	양수량의 적정여부	—
				이 물 질 배출여부	이물질, 오염물질배출여부	—
		양수장 및 보호공	균 열	균열, 백태, 박리, 파손여부	불량	
				누 수	위치, 누수원인, 누수여부	보통
				침 하	침하부위, 원인 및 정도	보통
		오염방지 시설	덮개파손	파손 및 시건장치 유무	불량	
				녹발생 및 부식정도	보통	
		측 정 장 치	유 량 계	작동유무 및 파손여부	해당없음	
				출수장치	출수장치의 파손여부	해당없음
				수위측정관	수위측정관의 관리상태	해당없음
기 계	기 계 시 설	수 중 펌 프	작동상태	작동여부, 진동 및 경음상태	해당없음	
			용 량	이용량 대비 용량의 적정성	해당없음	
전 기	전 기 시 설	배전함 및 전기설비	외 형	누유상태, 계측기기 작동	해당없음	
			설 치	위치의 적정성, 설치상태	해당없음	
			동 작	진동상태, 계기류 작동	해당없음	



다. 점검결과

문제점	전기, 계량기, 수중모터, 배전함 철거, 유량계,수위측정관, 출수장치 미설치		
대책	유량계, 수위측정관, 출수장치, 수중모터, 배전함 설치		
추정소요사업비 (공 중 별)	공 중 (항 목)	처 리 내 역	처 리 비 용
	수위측정관	설치	167천원
	유량계	설치	238천원
	출수장치	설치	38천원
	수중모터	교체(5hp)	3,822천원
	수중모터	인양	1,267천원
	배전함 및 전기	설치	2,430천원
	계		7,955천원

라. 사진대지

	
사 진 (외 부)	사 진 (내 부)
	
사 진 (배전함)	사 진 (계량기)

## 농업용 공공관정 조사

### 가. 관정현황

구 분	내 용		
지 구 명	해산지구 (일련번호: WHAE201600038) / 허가신고번호 : -		
위 치	전라남도 해남군 산이면 금송리 1003-2번지 (위도: 34° 37' 54.48" , 경도: 126° 30' 9.34" )		
채 수 량	200 m <sup>3</sup> /day		
제 원	가) 구 경 : 250 mm	나) 심 도 : 200 m	
수중모터펌프	가) 마 력 : 5 HP	나) 설치심도 : 90 m	
	다) 토출관구경 : mm		
개발년도(연장허가)			
점검자 소속	한국농어촌공사 전남지역본부	점검일자	2016년 7월 07일

### 나. 세부점검내역

분야별	구 분	점 검 항목	점검사항	점 검 내 용	점 검 결 과
지 질 / 수 질	관 정	수 질	수질검사	검사일	—
				농업용 수질기준	—
				부적합 항목	—
		관 정	자연수위	자연수위 측정	4.2
				양 수 량	양수량의 적정여부
				이 물 질 배출여부	이물질, 오염물질배출여부
		양수장 및 보호공	균 열	균열, 백태, 박리, 파손여부	—
				누 수	위치, 누수원인, 누수여부
				침 하	침하부위, 원인 및 정도
		오염방지 시설	덮개파손	파손 및 시건장치 유무	양호
				녹발생 및 부식정도	불량
				유 량 계	작동유무 및 파손여부
		측 장 치	출수장치	출수장치의 파손여부	보통
수위측정관	수위측정관의 관리상태				
작동상태	작동여부, 진동 및 경음상태				
기 계	기 계 시설	수 중 펌 프	이용량 대비 용량의 적정성	—	
			외 형	누유상태, 계측기기 작동	
전 기	전 기 시설	배전함 및 전기설비	위치의 적정성, 설치상태	불량	
			진동상태, 계기류 작동	불량	
			동 작	불량	

다. 점검결과

문제점	수량적어 거의 미사용, 관정매립으로 수위측정 불가, 계량기 철거		
대 책	원상복구		
추정소요사업비 (공 중 별)	공 중 (항 목)	처 리 내 역	처 리 비 용
	원상복구		3,500천원
	계		

라. 사진대지

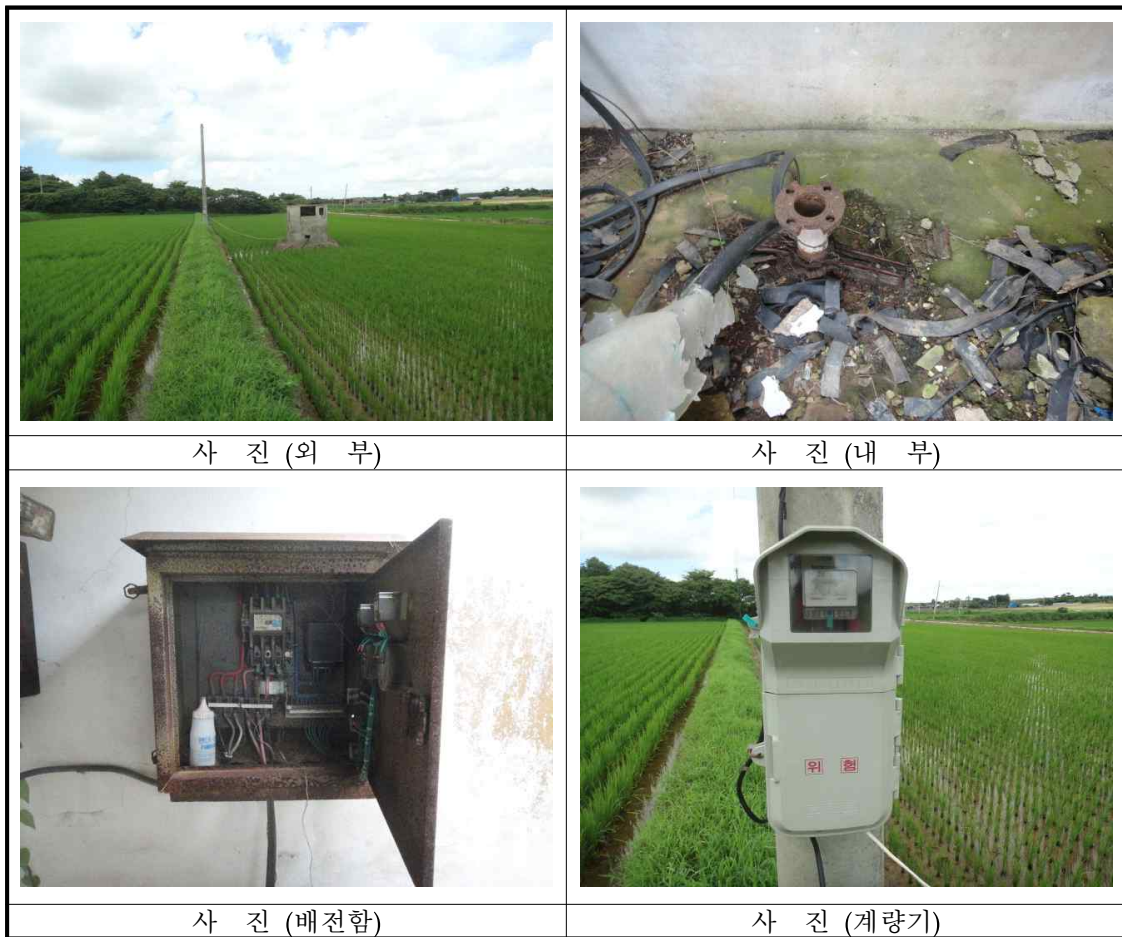

## 농업용 공공관정 조사

### 가. 관정현황

구 분	내 용		
지 구 명	해산지구 (일련번호: WHAE201600039) / 허가신고번호 : -		
위 치	전라남도 해남군 산이면 금송리 263-1번지 (위도: 34° 37' 48.28" , 경도: 126° 30' 34.61" )		
채 수 량	190 m <sup>3</sup> /day		
제 원	가) 구 경 : 250 mm	나) 심 도 : 200 m	
수중모터펌프	가) 마 력 : 5 HP	나) 설치심도 : 60 m	
	다) 토출관구경 : mm		
개발년도(연장허가)			
점검자 소속	한국농어촌공사 전남지역본부	점검일자	2016년 7월 07일

### 나. 세부점검내역

분야별	구 분	점 검 항목	점검사항	점 검 내 용	점 검 결 과		
지 질 / 수 질	관 정	수 질	수질검사	검사일	—		
				농업용 수질기준	—		
				부적합 항목	—		
		관 정	자연수위	자연수위	자연수위 측정	2.7	
					양 수 량	양수량의 적정여부	—
					이 물 질 배출여부	이물질, 오염물질배출여부	—
		양수장 및 보호공	균 열	균 열	균열, 백태, 박리, 파손여부	보통	
					누 수	위치, 누수원인, 누수여부	보통
					침 하	침하부위, 원인 및 정도	보통
		오염방지 시설	덮개파손	덮개부식	파손 및 시건장치 유무	보통	
					녹발생 및 부식정도	보통	
			측 정 장 치	유 량 계	출수장치	작동유무 및 파손여부	보통
		수위측정관				출수장치의 파손여부	보통
수위측정관의 관리상태	보통						
기 계	기 계 시설	수 중 펌 프	작동상태	작동여부, 진동 및 경음상태	해당없음		
			용 량	이용량 대비 용량의 적정성	해당없음		
전 기	전 기 시설	배전함 및 전기설비	외 형	누유상태, 계측기기 작동	보통		
			설 치	위치의 적정성, 설치상태	보통		
			동 작	진동상태, 계기류 작동	보통		

다. 점검결과

문제점	수중모터 철거, 현재는 일반모터 연결하여 사용중		
대 책	수중모터 설치		
추정소요사업비 (공 중 별)	공 중 (항 목)	처 리 내 역	처 리 비 용
	수중모터	교체(5hp)	3,822천원
	수중모터	인양	1,267천원
	계		5,089천원

라. 사진대지



## 농업용 공공관정 조사

### 가. 관정현황

구 분	내 용		
지 구 명	해산지구 (일련번호: WHAE201600041) / 허가신고번호 : -		
위 치	전라남도 해남군 산이면 대진리 1055번지 (위도: 34° 40' 11.25" , 경도: 126° 25' 58.86" )		
채 수 량	210 m <sup>3</sup> /day		
제 원	가) 구 경 : 200 mm	나) 심 도 : 80 m	
수중모터펌프	가) 마 력 : 5 HP	나) 설치심도 : 70 m	
	다) 토출관구경 : mm		
개발년도(연장허가)			
점검자 소속	한국농어촌공사 전남지역본부	점검일자	2016년 7월 11일

### 나. 세부점검내역

분야별	구 분	점 검 항목	점검사항	점 검 내 용	점 검 결 과		
지 질 / 수 질	관 정	수 질	수질검사	검사일	—		
				농업용 수질기준	—		
				부적합 항목	—		
		관 정	자연수위	자연수위	자연수위 측정	4.2	
					양 수 량	양수량의 적정여부	—
					이 물 질 배출여부	이물질, 오염물질배출여부	—
		양수장 및 보호공	균 열	균 열	균열, 백태, 박리, 파손여부	보통	
					누 수	위치, 누수원인, 누수여부	보통
					침 하	침하부위, 원인 및 정도	보통
		오염방지 시설	덮개파손	덮개부식	파손 및 시건장치 유무	보통	
					녹발생 및 부식정도	보통	
		측 장 치	유 량 계	출수장치	작동유무 및 파손여부	보통	
					출수장치의 파손여부	보통	
수위측정관	수위측정관의 관리상태				보통		
기 계	기 계 시설	수 중 펌 프	작동상태	작동여부, 진동 및 경음상태	해당없음		
			용 량	이용량 대비 용량의 적정성	해당없음		
전 기	전 기 시설	배전함 및 전기설비	외 형	누유상태, 계측기기 작동	보통		
			설 치	위치의 적정성, 설치상태	보통		
			동 작	진동상태, 계기류 작동	보통		

다. 점검결과

문제점	수중모터 철거, 현재는 일반모터 연결하여 사용중		
대 책	수중모터 설치		
추정소요사업비 (공 중 별)	공 중 (항 목)	처 리 내 역	처 리 비 용
	수중모터	교체 (5hp)	3,822천원
	수중모터	인양	1,267천원
	계		5,089천원

라. 사진대지



## 농업용 공공관정 조사

### 가. 관정현황

구 분	내 용		
지 구 명	해산지구 (일련번호: WHAE201600042) / 허가신고번호 : -		
위 치	전라남도 해남군 산이면 대진리 191-16번지 (위도: 34° 40' 23.2" , 경도: 126° 25' 43.16" )		
채 수 량	200 m <sup>3</sup> /day		
제 원	가) 구 경 : 200 mm	나) 심 도 : 81 m	
수중모터펌프	가) 마 력 : 5 HP	나) 설치심도 : 70 m	
	다) 토출관구경 : 50 mm		
개발년도(연장허가)			
점검자 소속	한국농어촌공사 전남지역본부	점검일자	2016년 7월 11일

### 나. 세부점검내역

분야별	구 분	점 검 항목	점검사항	점 검 내 용	점 검 결 과	
지 질 / 수 질	관 정	수 질	수질검사	검사일	—	
				농업용 수질기준	—	
				부적합 항목	—	
		관 정	자연수위	자연수위 측정	5.8	
				양 수 량	양수량의 적정여부	—
				이 물 질 배출여부	이물질, 오염물질배출여부	—
		양수장 및 보호공	균 열	균열, 백태, 박리, 파손여부	보통	
				누 수	위치, 누수원인, 누수여부	보통
				침 하	침하부위, 원인 및 정도	보통
		오염방지 시설	덮개파손	파손 및 시건장치 유무	보통	
				녹발생 및 부식정도	보통	
			측 정 장 치	유 량 계	작동유무 및 파손여부	보통
		출수장치			출수장치의 파손여부	보통
		수위측정관			수위측정관의 관리상태	보통
		기 계	기 계 시 설	수 중 펌 프	작동상태	작동여부, 진동 및 경음상태
용 량	이용량 대비 용량의 적정성				보통	
전 기	전 기 시 설	배전함 및 전기설비	외 형	누유상태, 계측기기 작동	보통	
			설 치	위치의 적정성, 설치상태	보통	
			동 작	진동상태, 계기류 작동	보통	



다. 점검결과

문제점			
대 책			
추정소요사업비 (공 종 별)	공 종 (항 목)	처 리 내 역	처 리 비 용
	계		

라. 사진대지



## 농업용 공공관정 조사

### 가. 관정현황

구 분	내 용		
지 구 명	해산지구 (일련번호: WHAE201600043) / 허가신고번호 : -		
위 치	전라남도 해남군 산이면 대진리 200번지 (위도: 34° 40' 32.97" , 경도: 126° 25' 20.63" )		
채 수 량	210 m <sup>3</sup> /day		
제 원	가) 구 경 : 150 mm	나) 심 도 : 82 m	
수중모터펌프	가) 마 력 : 5 HP	나) 설치심도 : 70 m	
	다) 토출관구경 : 32 mm		
개발년도(연장허가)			
점검자 소속	한국농어촌공사 전남지역본부	점검일자	2016년 7월 11일

### 나. 세부점검내역

분야별	구 분	점 검 항목	점검사항	점 검 내 용	점 검 결 과	
지 질 / 수 질	관 정	수 질	수질검사	검사일	—	
				농업용 수질기준	—	
				부적합 항목	—	
		관 정	자연수위	자연수위 측정	7.9	
				양 수 량	양수량의 적정여부	—
				이 물 질 배출여부	이물질, 오염물질배출여부	—
		양수장 및 보호공	균 열	균열, 백태, 박리, 파손여부	보통	
				누 수	위치, 누수원인, 누수여부	보통
				침 하	침하부위, 원인 및 정도	양호
		오염방지 시설	덮개파손	파손 및 시건장치 유무	보통	
				녹발생 및 부식정도	보통	
				유 량 계	작동유무 및 파손여부	보통
		측 장 치	출수장치	출수장치의 파손여부	보통	
				수위측정관	수위측정관의 관리상태	보통
				기 계	기 계 시설	수 중 펌 프
용 량	이용량 대비 용량의 적정성	양호				
전 기	전 기 시설	배전함 및 전기설비	외 형	누유상태, 계측기기 작동	양호	
			설 치	위치의 적정성, 설치상태	양호	
			동 작	진동상태, 계기류 작동	양호	

다. 점검결과

문제점			
대 책			
추정소요사업비 (공 중 별)	공 중 (항 목)	처 리 내 역	처 리 비 용
	계		

라. 사진대지



사 진 (외 부)



사 진 (내 부)



사 진 (배전함)



사 진 (계량기)

## 농업용 공공관정 조사

### 가. 관정현황

구 분	내 용		
지 구 명	해산지구 (일련번호: WHAE201600044) / 허가신고번호 : -		
위 치	전라남도 해남군 산이면 대진리 산12-3번지 (위도: 34° 40' 49.86" , 경도: 126° 25' 35.18" )		
채 수 량	200 m <sup>3</sup> /day		
제 원	가) 구 경 : 200 mm      나) 심 도 : 150 m		
수중모터펌프	가) 마 력 : 10 HP      나) 설치심도 : 150 m 다) 토출관구경 : 50 mm		
개발년도(연장허가)			
점검자 소속	한국농어촌공사 전남지역본부	점검일자	2016년 7월 11일

### 나. 세부점검내역

분야별	구 분	점 검 항목	점검사항	점 검 내 용	점 검 결 과	
지 질 / 수 질	관 정	수 질	수질검사	검사일	—	
				농업용 수질기준	—	
				부적합 항목	—	
		관 정	자연수위	자연수위 측정	16.7	
				양 수 량	양수량의 적정여부	—
				이 물 질 배출여부	이물질, 오염물질배출여부	—
		양수장 및 보호공	균 열	균열, 백태, 박리, 파손여부	보통	
				누 수	위치, 누수원인, 누수여부	보통
				침 하	침하부위, 원인 및 정도	보통
		오염방지 시설	덮개파손	파손 및 시건장치 유무	양호	
				녹발생 및 부식정도	보통	
			측 장 치	유 량 계	작동유무 및 파손여부	양호
		출수장치		출수장치의 파손여부	양호	
		수위측정관		수위측정관의 관리상태	양호	
		기 계	기 계 시설	수 중 펌 프	작동상태	작동여부, 진동 및 경음상태
용 량	이용량 대비 용량의 적정성				양호	
전 기	전 기 시설	배전함 및 전기설비	외 형	누유상태, 계측기기 작동	양호	
			설 치	위치의 적정성, 설치상태	양호	
			동 작	진동상태, 계기류 작동	양호	

다. 점검결과

문제점			
대 책			
추정소요사업비 (공 종 별)	공 종 (항 목)	처 리 내 역	처 리 비 용
	계		

라. 사진대지



## 농업용 공공관정 조사

### 가. 관정현황

구 분	내 용		
지 구 명	해산지구 (일련번호: WHAE201600045) / 허가신고번호 : -		
위 치	전라남도 해남군 산이면 대진리 243번지 (위도: 34° 40' 57.5" , 경도: 126° 25' 27.69" )		
채 수 량	160 m <sup>3</sup> /day		
제 원	가) 구 경 : 200 mm    나) 심 도 : 150 m		
수중모터펌프	가) 마 력 : 7.5 HP    나) 설치심도 : 150 m 다) 토출관구경 : 50 mm		
개발년도(연장허가)			
점검자 소속	한국농어촌공사 전남지역본부	점검일자	2016년 7월 11일

### 나. 세부점검내역

분야별	구 분	점 검 항목	점검사항	점 검 내 용	점 검 결 과			
지 질 / 수 질	관 정	수 질	수질검사	검사일	—			
				농업용 수질기준	—			
				부적합 항목	—			
		관 정	자연수위	자연수위	자연수위 측정	11.9		
					양 수 량	양수량의 적정여부	—	
					이 물 질 배출여부	이물질, 오염물질배출여부	—	
					양수장 및 보호공	균 열	균열, 백태, 박리, 파손여부	보통
		양수장 및 보호공	누 수	침 하	위치, 누수원인, 누수여부	보통		
					침하부위, 원인 및 정도	보통		
					오염방지 시설	덮개파손	파손 및 시건장치 유무	불량
		오염방지 시설	덮개부식	녹발생 및 부식정도	녹발생 및 부식정도	보통		
					측 장 치	유 량 계	작동유무 및 파손여부	양호
						출수장치	출수장치의 파손여부	보통
		수위측정관	수위측정관의 관리상태	보통				
		기 계	기 계 시 설	수 중 펌 프	작동상태	작동여부, 진동 및 경음상태	양호	
용 량	이용량 대비 용량의 적정성				양호			
전 기	전 기 시 설	배전함 및 전기설비	외 형	누유상태, 계측기기 작동	양호			
			설 치	위치의 적정성, 설치상태	양호			
			동 작	진동상태, 계기류 작동	양호			

다. 점검결과

문제점	문 시건장치 파손		
대 책	문 시건장치 교체		
추정소요사업비 (공 종 별)	공 종 (항 목)	처 리 내 역	처 리 비 용
	시건장치	교체	22천원
	계		22천원

라. 사진대지



## 농업용 공공관정 조사

### 가. 관정현황

구 분	내 용		
지 구 명	해산지구 (일련번호: WHAE201600047) / 허가신고번호 : -		
위 치	전라남도 해남군 산이면 대진리 325-4번지 (위도: 34° 40' 30.46" , 경도: 126° 25' 18.42" )		
채 수 량	220 m <sup>3</sup> /day		
제 원	가) 구 경 : 200 mm	나) 심 도 : 82 m	
수중모터펌프	가) 마 력 : 5 HP	나) 설치심도 : 70 m	
	다) 토출관구경 : 50 mm		
개발년도(연장허가)			
점검자 소속	한국농어촌공사 전남지역본부	점검일자	2016년 7월 11일

### 나. 세부점검내역

분야별	구 분	점 검 항목	점검사항	점 검 내 용	점 검 결 과		
지 질 / 수 질	관 정	수 질	수질검사	검사일	—		
				농업용 수질기준	—		
				부적합 항목	—		
		관 정	자연수위	자연수위	자연수위 측정	6.5	
					양 수 량	양수량의 적정여부	—
					이 물 질 배출여부	이물질, 오염물질배출여부	—
		양수장 및 보호공	균 열	균 열	균열, 백태, 박리, 파손여부	보통	
					누 수	위치, 누수원인, 누수여부	보통
					침 하	침하부위, 원인 및 정도	보통
		오염방지 시설	덮개파손	덮개부식	파손 및 시건장치 유무	보통	
					녹발생 및 부식정도	보통	
		측 정 장 치	유 량 계	출수장치	작동유무 및 파손여부	해당없음	
					출수장치	출수장치의 파손여부	해당없음
					수위측정관	수위측정관의 관리상태	해당없음
		기 계	기 계 시설	수 중 펌 프	작동상태	작동여부, 진동 및 경음상태	보통
용 량	이용량 대비 용량의 적정성				보통		
전 기	전 기 시설	배전함 및 전기설비	외 형	누유상태, 계측기기 작동	불량		
			설 치	위치의 적정성, 설치상태	불량		
			동 작	진동상태, 계기류 작동	불량		



다. 점검결과

문제점	전기 계량기 직접 연결, 유량계, 수위측정관, 출수장치 미설치 및 배전함 작동 불량		
대책	유량계, 수위측정관, 출수장치 설치 및 배전함 수리		
추정소요사업비 (공 중 별)	공 중 (항 목)	처 리 내 역	처 리 비 용
	수위측정관	설치	167천원
	유량계	설치	231천원
	출수장치	설치	38천원
	배전함 및 전기	수리	2,430천원
	계		2,866천원

라. 사진대지

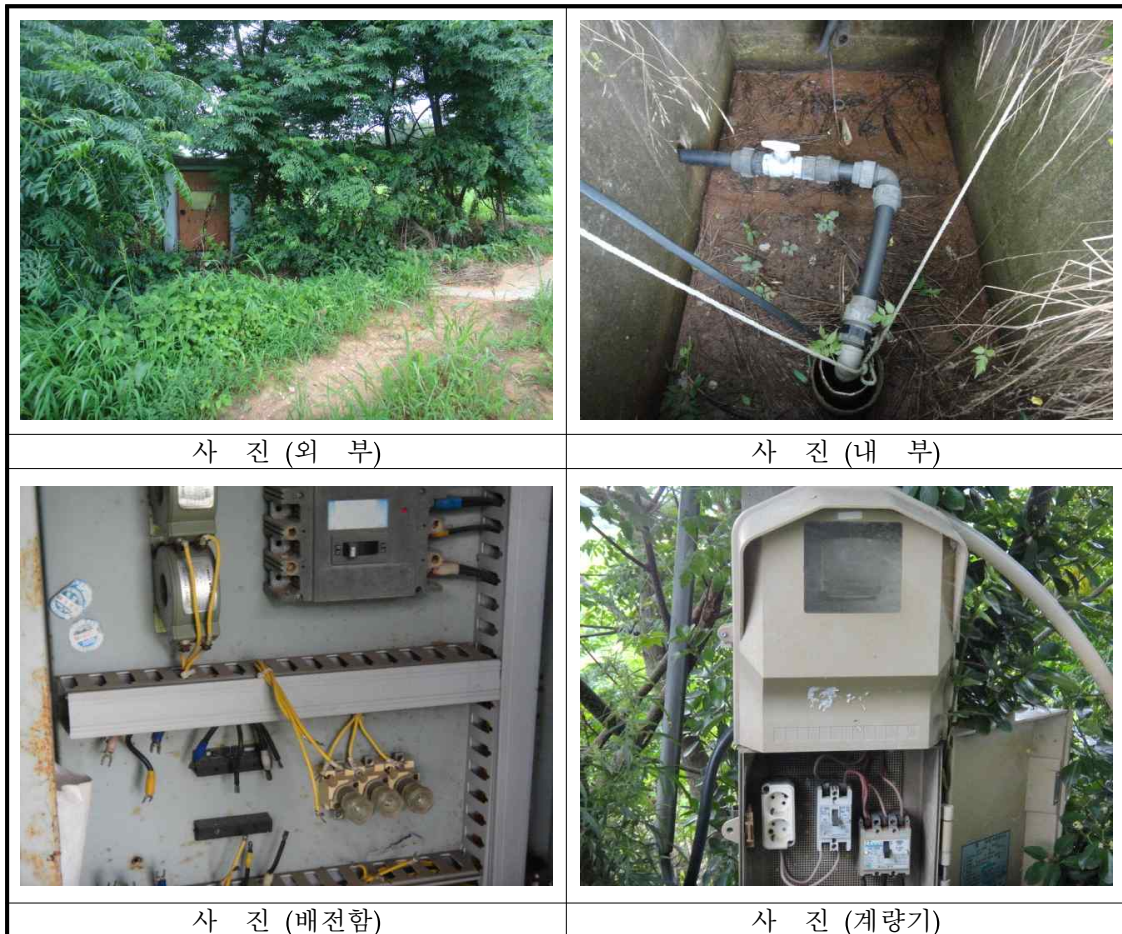

## 농업용 공공관정 조사

### 가. 관정현황

구 분	내 용		
지 구 명	해산지구 (일련번호: WHAE201600048) / 허가신고번호 : -		
위 치	전라남도 해남군 산이면 대진리 333-15번지 (위도: 34° 40' 32.55" , 경도: 126° 25' 6.05" )		
채 수 량	200 m <sup>3</sup> /day		
제 원	가) 구 경 : 200 mm	나) 심 도 : 80 m	
수중모터펌프	가) 마 력 : 5 HP	나) 설치심도 : 70 m	
	다) 토출관구경 : mm		
개발년도(연장허가)			
점검자 소속	한국농어촌공사 전남지역본부	점검일자	2016년 7월 11일

### 나. 세부점검내역

분야별	구 분	점 검 항목	점검사항	점 검 내 용	점 검 결 과		
지 질 / 수 질	관 정	수 질	수질검사	검사일	—		
				농업용 수질기준	—		
				부적합 항목	—		
		관 정	자연수위	자연수위	자연수위 측정	6.1	
					양 수 량	양수량의 적정여부	—
					이 물 질 배출여부	이물질, 오염물질배출여부	—
		양수장 및 보호공	균 열	균 열	균열, 백태, 박리, 파손여부	보통	
					누 수	위치, 누수원인, 누수여부	보통
					침 하	침하부위, 원인 및 정도	보통
		오염방지 시 설	덮개파손	덮개부식	파손 및 시건장치 유무	불량	
					녹발생 및 부식정도	보통	
			측 장 치	유 량 계	작동유무 및 파손여부	보통	
		출수장치		출수장치의 파손여부	보통		
		수위측정관		수위측정관의 관리상태	보통		
		기 계	기 계 시 설	수 중 펌 프	작동상태	작동여부, 진동 및 경음상태	보통
용 량	이용량 대비 용량의 적정성				보통		
전 기	전 기 시 설	배전함 및 전기설비	외 형	누유상태, 계측기기 작동	보통		
			설 치	위치의 적정성, 설치상태	보통		
			동 작	진동상태, 계기류 작동	보통		

다. 점검결과

문제점	문 시건장치 파손		
대 책	문 시건장치 교체		
추정소요사업비 (공 종 별)	공 종 (항 목)	처 리 내 역	처 리 비 용
	시건장치	교체	22만원
	계		22만원

라. 사진대지



## 농업용 공공관정 조사

### 가. 관정현황

구 분	내 용		
지 구 명	해산지구 (일련번호: WHAE201600049) / 허가신고번호 : -		
위 치	전라남도 해남군 산이면 대진리 443-2번지 (위도: 34° 40' 19.22" , 경도: 126° 25' 27.44" )		
채 수 량	200 m <sup>3</sup> /day		
제 원	가) 구 경 : 200 mm      나) 심 도 : 83 m		
수중모터펌프	가) 마 력 : 5 HP      나) 설치심도 : 70 m 다) 토출관구경 : 50 mm		
개발년도(연장허가)			
점검자 소속	한국농어촌공사 전남지역본부	점검일자	2016년 7월 13일

### 나. 세부점검내역

분야별	구 분	점 검 항목	점검사항	점 검 내 용	점 검 결 과		
지 질 / 수 질	관 정	수 질	수질검사	검사일	—		
				농업용 수질기준	—		
				부적합 항목	—		
		관 정	자연수위	자연수위	자연수위 측정	4.7	
					양 수 량	양수량의 적정여부	—
					이 물 질 배출여부	이물질, 오염물질배출여부	—
		양수장 및 보호공	균 열	균 열	균열, 백태, 박리, 파손여부	보통	
					누 수	위치, 누수원인, 누수여부	불량
					침 하	침하부위, 원인 및 정도	보통
		오염방지 시설	덮개파손	덮개부식	파손 및 시건장치 유무	보통	
					녹발생 및 부식정도	보통	
					유 량 계	작동유무 및 파손여부	보통
		측 장 치	출수장치	출수장치	출수장치의 파손여부	보통	
수위측정관	수위측정관의 관리상태				해당없음		
기 계	기 계 시설	수 중 펌 프	작동상태	작동여부, 진동 및 경음상태	보통		
			용 량	이용량 대비 용량의 적정성	보통		
전 기	전 기 시설	배전함 및 전기설비	외 형	누유상태, 계측기기 작동	보통		
			설 치	위치의 적정성, 설치상태	보통		
			동 작	진동상태, 계기류 작동	보통		

다. 점검결과

문제점	수위측정관 미설치 및 관정 주변이 물이 많이 고여 있음		
대 책	수위측정관 설치		
추정소요사업비 (공 종 별)	공 종 (항 목)	처 리 내 역	처 리 비 용
	수위측정관	설치	167천원
	계		167천원

라. 사진대지



## 농업용 공공관정 조사

### 가. 관정현황

구 분	내 용		
지 구 명	해산지구 (일련번호: WHAE201600050) / 허가신고번호 : -		
위 치	전라남도 해남군 산이면 대진리 523-1번지 (위도: 34° 40' 3.79" , 경도: 126° 25' 39.73" )		
채 수 량	180 m <sup>3</sup> /day		
제 원	가) 구 경 : 200 mm	나) 심 도 : 150 m	
수중모터펌프	가) 마 력 : 7 HP	나) 설치심도 : 120 m	
	다) 토출관구경 : mm		
개발년도(연장허가)			
점검자 소속	한국농어촌공사 전남지역본부	점검일자	2016년 7월 13일

### 나. 세부점검내역

분야별	구 분	점 검 항목	점검사항	점 검 내 용	점 검 결 과	
지 질 / 수 질	관 정	수 질	수질검사	검사일	—	
				농업용 수질기준	—	
				부적합 항목	—	
		관 정	자연수위	자연수위 측정	—	
				양 수 량	양수량의 적정여부	—
				이 물 질 배출여부	이물질, 오염물질배출여부	—
		양수장 및 보호공	균 열	균열, 백태, 박리, 파손여부	보통	
				누 수	위치, 누수원인, 누수여부	보통
				침 하	침하부위, 원인 및 정도	보통
		오염방지 시설	덮개파손	파손 및 시건장치 유무	보통	
				녹발생 및 부식정도	불량	
			측 정 장 치	유 량 계	작동유무 및 파손여부	해당없음
		출수장치			출수장치의 파손여부	해당없음
		수위측정관			수위측정관의 관리상태	보통
		기 계	기 계 시설	수 중 펌 프	작동상태	작동여부, 진동 및 경음상태
용 량	이용량 대비 용량의 적정성				보통	
전 기	전 기 시설	배전함 및 전기설비	외 형	누유상태, 계측기기 작동	보통	
			설 치	위치의 적정성, 설치상태	보통	
			동 작	진동상태, 계기류 작동	보통	

다. 점검결과

문제점	관정 매몰된 듯함, 계량기 올리면 물 나옴, 유량계, 출수장치 불량 및 관정 내부 토사로 문힘, 장옥문 파손		
대책	유량계, 출수장치 설치 및 장옥문 교체		
추정소요사업비 (공종별)	공종(항목)	처리내역	처리비용
	유량계	설치	231천원
	출수장치	설치	38천원
	장옥문교체	교체	500천원
	계		769천원

라. 사진대지

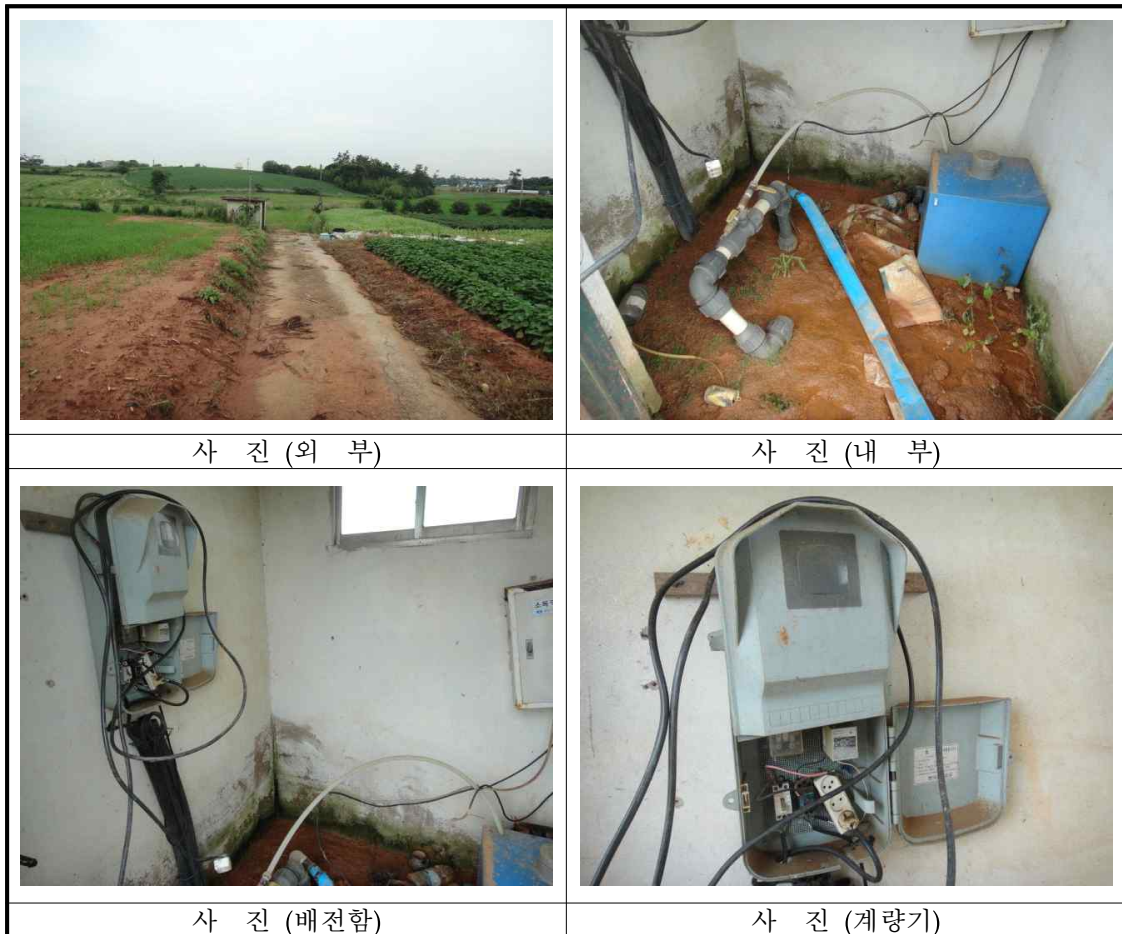

## 농업용 공공관정 조사

### 가. 관정현황

구 분	내 용		
지 구 명	해산지구 (일련번호: WHAE201600051) / 허가신고번호 : -		
위 치	전라남도 해남군 산이면 대진리 산2-15번지 (위도: 34° 41' 9.54" , 경도: 126° 25' 30.52" )		
채 수 량	160 m <sup>3</sup> /day		
제 원	가) 구 경 : 200 mm	나) 심 도 : 150 m	
수중모터펌프	가) 마 력 : 10 HP	나) 설치심도 : 150 m	
	다) 토출관구경 : 32 mm		
개발년도(연장허가)			
점검자 소속	한국농어촌공사 전남지역본부	점검일자	2016년 7월 11일

### 나. 세부점검내역

분야별	구 분	점 검 항목	점검사항	점 검 내 용	점 검 결 과		
지 질 / 수 질	관 정	수 질	수질검사	검사일	—		
				농업용 수질기준	—		
				부적합 항목	—		
		관 정	자연수위	자연수위	자연수위 측정	15.2	
					양 수 량	양수량의 적정여부	—
					이 물 질 배출여부	이물질, 오염물질배출여부	—
		양수장 및 보호공	균 열	균 열	균열, 백태, 박리, 파손여부	보통	
					누 수	위치, 누수원인, 누수여부	보통
					침 하	침하부위, 원인 및 정도	보통
		오염방지 시설	덮개파손	덮개부식	파손 및 시건장치 유무	보통	
					녹발생 및 부식정도	보통	
		측 장 치	유 량 계	출수장치	작동유무 및 파손여부	해당없음	
					출수장치	출수장치의 파손여부	해당없음
수위측정관	수위측정관의 관리상태				해당없음		
기 계	기 계 시설	수 중 펌 프	작동상태	작동여부, 진동 및 경음상태	보통		
			용 량	이용량 대비 용량의 적정성	보통		
전 기	전 기 시설	배전함 및 전기설비	외 형	누유상태, 계측기기 작동	보통		
			설 치	위치의 적정성, 설치상태	보통		
			동 작	진동상태, 계기류 작동	보통		



다. 점검결과

문제점	유량계, 수위측정관, 출수장치 미설치		
대책	유량계, 수위측정관, 출수장치 설치		
추정소요사업비 (공 중 별)	공 중 (항 목)	처 리 내 역	처 리 비 용
	유량계	설치	231천원
	출수장치	설치	38천원
	수위측정관	설치	167천원
	계		436천원

라. 사진대지

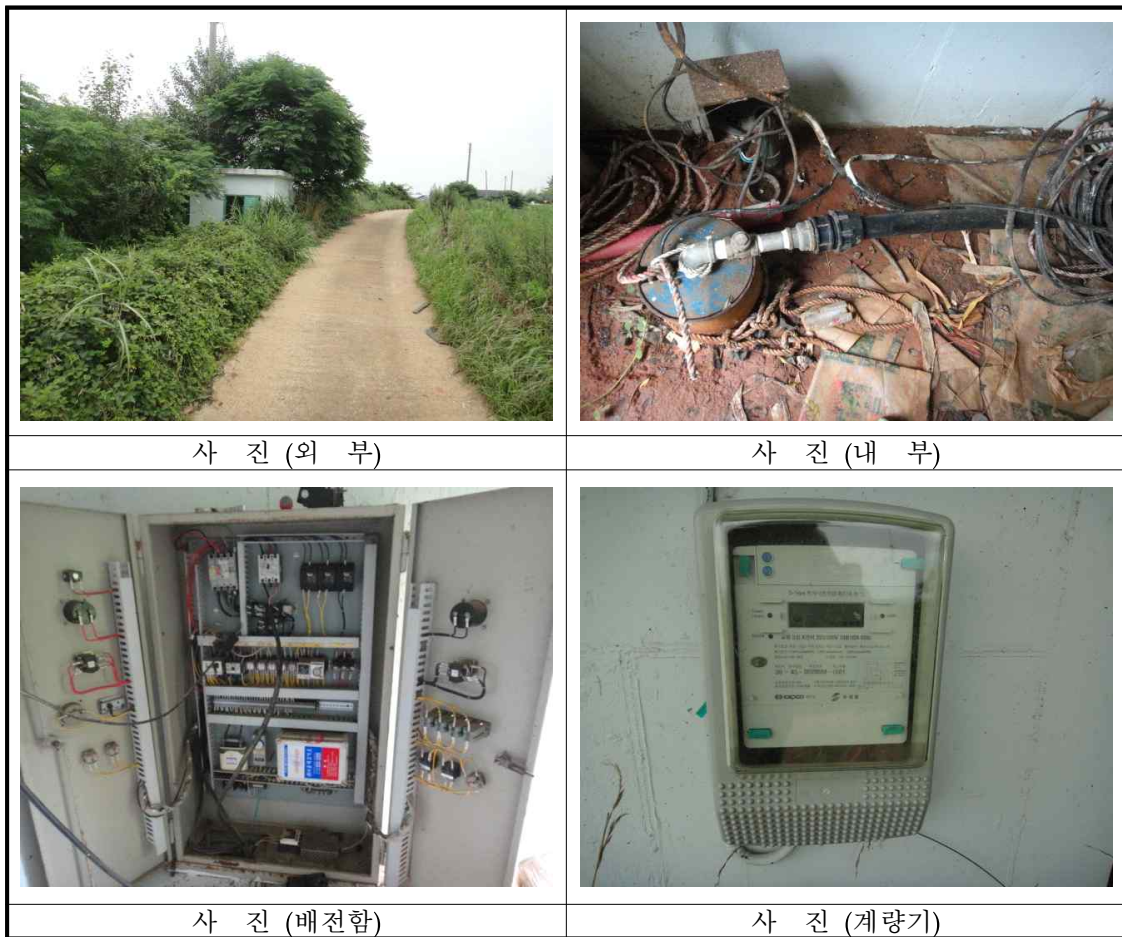

## 농업용 공공관정 조사

### 가. 관정현황

구 분	내 용		
지 구 명	해산지구 (일련번호: WHAE201600052) / 허가신고번호 : -		
위 치	전라남도 해남군 산이면 대진리 247-53번지 (위도: 34° 41' 6.63" , 경도: 126° 25' 24.12" )		
채 수 량	200 m <sup>3</sup> /day		
제 원	가) 구 경 : 200 mm    나) 심 도 : 150 m		
수중모터펌프	가) 마 력 : 10 HP    나) 설치심도 : 150 m 다) 토출관구경 : 40 mm		
개발년도(연장허가)			
점검자 소속	한국농어촌공사 전남지역본부	점검일자	2016년 7월 11일

### 나. 세부점검내역

분야별	구 분	점 검 항목	점검사항	점 검 내 용	점 검 결 과		
지 질 / 수 질	관 정	수 질	수질검사	검사일	—		
				농업용 수질기준	—		
				부적합 항목	—		
		관 정	자연수위	자연수위	자연수위 측정	14.3	
					양 수 량	양수량의 적정여부	—
					이 물 질 배출여부	이물질, 오염물질배출여부	—
		양수장 및 보호공	균 열	균 열	균열, 백태, 박리, 파손여부	보통	
					누 수	위치, 누수원인, 누수여부	보통
					침 하	침하부위, 원인 및 정도	보통
		오염방지 시설	덮개파손	덮개부식	파손 및 시건장치 유무	불량	
					녹발생 및 부식정도	보통	
					유 량 계	작동유무 및 파손여부	양호
		측 장 치	출수장치	출수장치	출수장치의 파손여부	해당없음	
수위측정관	수위측정관의 관리상태				보통		
기 계	기 계 시설	수 중 펌 프	작동상태	작동여부, 진동 및 경음상태	양호		
			용 량	이용량 대비 용량의 적정성	양호		
전 기	전 기 시설	배전함 및 전기설비	외 형	누유상태, 계측기기 작동	양호		
			설 치	위치의 적정성, 설치상태	양호		
			동 작	진동상태, 계기류 작동	양호		

다. 점검결과

문제점	문 시건장치 파손 및 출수장치 미설치		
대 책	문 시건장치 교체 및 출수장치 설치		
추정소요사업비 (공 중 별)	공 중 (항 목)	처 리 내 역	처 리 비 용
	출수장치	설치	38천원
	시건장치	교체	22천원
	계		60천원

라. 사진대지

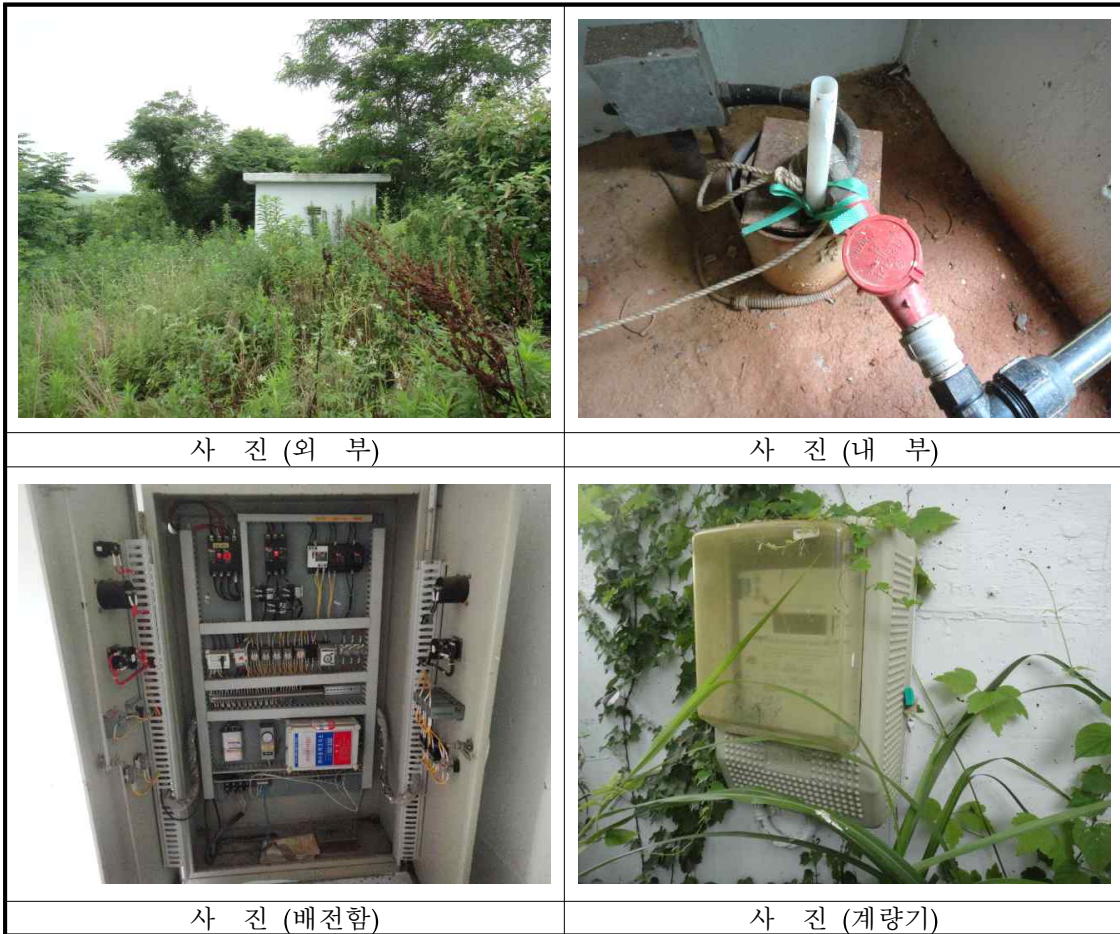

## 농업용 공공관정 조사

### 가. 관정현황

구 분	내 용		
지 구 명	해산지구 (일련번호: WHAE201600053) / 허가신고번호 : -		
위 치	전라남도 해남군 산이면 덕송리 505-2번지 (위도: 34° 41' 7.91" , 경도: 126° 25' 57.49" )		
채 수 량	200 m <sup>3</sup> /day		
제 원	가) 구 경 : 200 mm	나) 심 도 : 150 m	
수중모터펌프	가) 마 력 : 7.5 HP	나) 설치심도 : 150 m	
	다) 토출관구경 : 40 mm		
개발년도(연장허가)			
점검자 소속	한국농어촌공사 전남지역본부	점검일자	2016년 7월 11일

### 나. 세부점검내역

분야별	구 분	점 검 항목	점검사항	점 검 내 용	점 검 결 과
지 질 / 수 질	관 정	수 질	수질검사	검사일	—
				농업용 수질기준	—
				부적합 항목	—
		관 정	자연수위	자연수위 측정	8.6
				양 수 량	양수량의 적정여부
				이 물 질 배출여부	—
		양수장 및 보호공	균 열	균열, 백태, 박리, 파손여부	보통
				누 수	위치, 누수원인, 누수여부
				침 하	침하부위, 원인 및 정도
		오염방지 시 설	덮개파손	파손 및 시건장치 유무	보통
				녹발생 및 부식정도	보통
		측 장 치	유 량 계	작동유무 및 파손여부	해당없음
				출수장치	출수장치의 파손여부
				수위측정관	수위측정관의 관리상태
		기 계	기 계 시 설	수 중 펌 프	작동상태
용 량	이용량 대비 용량의 적정성				
전 기	전 기 시 설	배전함 및 전기설비	외 형	누유상태, 계측기기 작동	
			설 치	위치의 적정성, 설치상태	
			동 작	진동상태, 계기류 작동	

다. 점검결과

문제점	유량계, 수위측정관 미설치		
대책	유량계, 수위측정관 설치		
추정소요사업비 (공종별)	공종(항목)	처리내역	처리비용
	유량계	설치	231천원
	수위측정관	설치	167천원
	계		398천원

라. 사진대지



## 농업용 공공관정 조사

### 가. 관정현황

구 분	내 용		
지 구 명	해산지구 (일련번호: WHAE201600054) / 허가신고번호 : -		
위 치	전라남도 해남군 산이면 덕송리 511-4번지 (위도: 34° 41' 13.72" , 경도: 126° 25' 58.83" )		
채 수 량	200 m <sup>3</sup> /day		
제 원	가) 구 경 : 200 mm	나) 심 도 : 150 m	
수중모터펌프	가) 마 력 : 10 HP	나) 설치심도 : 150 m	
	다) 토출관구경 : 50 mm		
개발년도(연장허가)			
점검자 소속	한국농어촌공사 전남지역본부	점검일자	2016년 7월 10일

### 나. 세부점검내역

분야별	구 분	점 검 항목	점검사항	점 검 내 용	점 검 결 과	
지 질 / 수 질	관 정	수 질	수질검사	검사일	—	
				농업용 수질기준	—	
				부적합 항목	—	
		관 정	자연수위	자연수위 측정	8.4	
				양 수 량	양수량의 적정여부	
			이 물 질 배출여부	이물질, 오염물질배출여부	—	
				양수장 및 보호공	균 열	균열, 백태, 박리, 파손여부
		오염방지 시 설	침 하	누 수	위치, 누수원인, 누수여부	보통
				침 하	침하부위, 원인 및 정도	보통
				덮개파손	파손 및 시건장치 유무	양호
		측 장 치	유 량 계	덮개부식	녹발생 및 부식정도	보통
				작동유무 및 파손여부	양호	
				출수장치	출수장치의 파손여부	양호
		수위측정관	수위측정관	수위측정관의 관리상태	양호	
				작동상태	작동여부, 진동 및 경음상태	양호
기 계	기 계 시 설	수 중 펌 프	용 량	이용량 대비 용량의 적정성	양호	
			배전함 및 전기설비	외 형	누유상태, 계측기기 작동	양호
전 기	전 기 시 설	배전함 및 전기설비	설 치	위치의 적정성, 설치상태	양호	
			동 작	진동상태, 계기류 작동	양호	

다. 점검결과

문제점			
대 책			
추정소요사업비 (공 종 별)	공 종 (항 목)	처 리 내 역	처 리 비 용
	계		

라. 사진대지



## 농업용 공공관정 조사

### 가. 관정현황

구 분	내 용		
지 구 명	해산지구 (일련번호: WHAE201600055) / 허가신고번호 : -		
위 치	전라남도 해남군 산이면 덕송리 519-5번지 (위도: 34° 41' 19.26" , 경도: 126° 25' 51.01" )		
채 수 량	200 m <sup>3</sup> /day		
제 원	가) 구 경 : 200 mm      나) 심 도 : 150 m		
수중모터펌프	가) 마 력 : 5 HP      나) 설치심도 : 150 m 다) 토출관구경 : 40 mm		
개발년도(연장허가)			
점검자 소속	한국농어촌공사 전남지역본부	점검일자	2016년 7월 10일

### 나. 세부점검내역

분야별	구 분	점 검 항목	점검사항	점 검 내 용	점 검 결 과
지 질 / 수 질	관 정	수 질	수질검사	검사일	—
				농업용 수질기준	—
				부적합 항목	—
		관 정	자연수위	자연수위 측정	13.6
				양 수 량	양수량의 적정여부
				이 물 질 배출여부	—
		양수장 및 보호공	균 열	균열, 백태, 박리, 파손여부	보통
				누 수	위치, 누수원인, 누수여부
				침 하	침하부위, 원인 및 정도
		오염방지 시설	덮개파손	파손 및 시건장치 유무	불량
				녹발생 및 부식정도	보통
				유 량 계	작동유무 및 파손여부
		측 장 치	출수장치	출수장치의 파손여부	보통
				수위측정관	수위측정관의 관리상태
작동상태	작동여부, 진동 및 경음상태				
기 계	기 계 시설	수 중 펌 프	이용량 대비 용량의 적정성	양호	
			외 형	누유상태, 계측기기 작동	
전 기	전 기 시설	배전함 및 전기설비	위치의 적정성, 설치상태	양호	
			진동상태, 계기류 작동	양호	



다. 점검결과

문제점	문 시건장치 파손		
대 책	문 시건장치 교체		
추정소요사업비 (공 종 별)	공 종 (항 목)	처 리 내 역	처 리 비 용
	시건장치	교체	22천원
	계		22천원

라. 사진대지



## 농업용 공공관정 조사

### 가. 관정현황

구 분	내 용		
지 구 명	해산지구 (일련번호: WHAE201600056) / 허가신고번호 : -		
위 치	전라남도 해남군 산이면 덕송리 901-2번지 (위도: 34° 40' 43" , 경도: 126° 25' 38.15" )		
채 수 량	200 m <sup>3</sup> /day		
제 원	가) 구 경 : 200 mm    나) 심 도 : 150 m		
수중모터펌프	가) 마 력 : 7.5 HP    나) 설치심도 : 150 m 다) 토출관구경 : 50 mm		
개발년도(연장허가)			
점검자 소속	한국농어촌공사 전남지역본부	점검일자	2016년 7월 10일

### 나. 세부점검내역

분야별	구 분	점 검 항목	점검사항	점 검 내 용	점 검 결 과		
지 질 / 수 질	관 정	수 질	수질검사	검사일	—		
				농업용 수질기준	—		
				부적합 항목	—		
		관 정	자연수위	양 수 량	자연수위	자연수위 측정	18.2
					양수량의 적정여부	—	
					이물질 배출여부	이물질, 오염물질배출여부	—
					양수장 및 보호공	균 열	균열, 백태, 박리, 파손여부
		오염방지 시설	침 하	오염방지 시설	누 수	위치, 누수원인, 누수여부	보통
					침하부위, 원인 및 정도	보통	
					덮개파손	파손 및 시건장치 유무	양호
		측 장 치	유 량 계	측 장 치	덮개부식	녹발생 및 부식정도	보통
					유량계	작동유무 및 파손여부	양호
					출수장치	출수장치의 파손여부	양호
기 계	기 계 시설	수 중 펌 프	수위측정관	수위측정관의 관리상태	해당없음		
			작동상태	작동여부, 진동 및 경음상태	양호		
전 기	전 기 시설	배전함 및 전기설비	용 량	이용량 대비 용량의 적정성	양호		
			외 형	누유상태, 계측기기 작동	양호		
			설 치	위치의 적정성, 설치상태	양호		
			동 작	진동상태, 계기류 작동	양호		

다. 점검결과

문제점	수위측정관 미설치		
대 책	수위측정관 설치		
추정소요사업비 (공 중 별)	공 중 (항 목)	처 리 내 역	처 리 비 용
	수위측정관	설치	167천원
	계		167천원

라. 사진대지



## 농업용 공공관정 조사

### 가. 관정현황

구 분	내 용		
지 구 명	해산지구 (일련번호: WHAE201600057) / 허가신고번호 : -		
위 치	전라남도 해남군 산이면 덕송리 985-4번지 (위도: 34° 40' 28.09" , 경도: 126° 25' 56.12" )		
채 수 량	200 m <sup>3</sup> /day		
제 원	가) 구 경 : 200 mm	나) 심 도 : 82 m	
수중모터펌프	가) 마 력 : 5 HP	나) 설치심도 : 70 m	
	다) 토출관구경 : mm		
개발년도(연장허가)			
점검자 소속	한국농어촌공사 전남지역본부	점검일자	2016년 7월 10일

### 나. 세부점검내역

분야별	구 분	점 검 항목	점검사항	점 검 내 용	점 검 결 과		
지 질 / 수 질	관 정	수 질	수질검사	검사일	—		
				농업용 수질기준	—		
				부적합 항목	—		
		관 정	자연수위	자연수위	자연수위 측정	7.3	
					양 수 량	양수량의 적정여부	—
					이 물 질 배출여부	이물질, 오염물질배출여부	—
		양수장 및 보호공	균 열	균 열	균열, 백태, 박리, 파손여부	보통	
					누 수	위치, 누수원인, 누수여부	보통
					침 하	침하부위, 원인 및 정도	보통
		오염방지 시설	덮개파손	덮개부식	파손 및 시건장치 유무	보통	
					녹발생 및 부식정도	보통	
					유 량 계	작동유무 및 파손여부	보통
		측 장 치	출수장치	출수장치	출수장치의 파손여부	보통	
수위측정관	수위측정관의 관리상태				해당없음		
기 계	기 계 시설	수 중 펌 프	작동상태	작동여부, 진동 및 경음상태	—		
			용 량	이용량 대비 용량의 적정성	—		
전 기	전 기 시설	배전함 및 전기설비	외 형	누유상태, 계측기기 작동	—		
			설 치	위치의 적정성, 설치상태	—		
			동 작	진동상태, 계기류 작동	—		

다. 점검결과

문제점	전기, 계량기 철거, 수위측정관 미설치		
대책	수위측정관 설치		
추정소요사업비 (공종별)	공종(항목)	처리내역	처리비용
	수위측정관	설치	167천원
	계		167천원

라. 사진대지



## 농업용 공공관정 조사

### 가. 관정현황

구 분	내 용		
지 구 명	해산지구 (일련번호: WHAE201600058) / 허가신고번호 : -		
위 치	전라남도 해남군 산이면 덕송리 244-7번지 (위도: 34° 41' 31.83" , 경도: 126° 25' 49.17" )		
채 수 량	160 m <sup>3</sup> /day		
제 원	가) 구 경 : 200 mm      나) 심 도 : 150 m		
수중모터펌프	가) 마 력 : 10 HP      나) 설치심도 : 150 m 다) 토출관구경 : 50 mm		
개발년도(연장허가)			
점검자 소속	한국농어촌공사 전남지역본부	점검일자	2016년 7월 10일

### 나. 세부점검내역

분야별	구 분	점 검 항목	점검사항	점 검 내 용	점 검 결 과		
지 질 / 수 질	관 정	수 질	수질검사	검사일	—		
				농업용 수질기준	—		
				부적합 항목	—		
		관 정	자연수위	자연수위	자연수위 측정	4.8	
					양 수 량	양수량의 적정여부	—
					이 물 질 배출여부	이물질, 오염물질배출여부	—
		양수장 및 보호공	균 열	균 열	균열, 백태, 박리, 파손여부	보통	
					누 수	위치, 누수원인, 누수여부	보통
					침 하	침하부위, 원인 및 정도	보통
		오염방지 시설	덮개파손	덮개부식	파손 및 시건장치 유무	양호	
					녹발생 및 부식정도	보통	
					유 량 계	작동유무 및 파손여부	보통
		측 장 치	출수장치	출수장치	출수장치의 파손여부	보통	
					수위측정관	수위측정관의 관리상태	보통
기 계	기 계 시 설	수 중 펌 프	작동상태	작동여부, 진동 및 경음상태	양호		
			용 량	이용량 대비 용량의 적정성	양호		
전 기	전 기 시 설	배전함 및 전기설비	외 형	누유상태, 계측기기 작동	양호		
			설 치	위치의 적정성, 설치상태	양호		
			동 작	진동상태, 계기류 작동	양호		

다. 점검결과

문제점			
대 책			
추정소요사업비 (공 종 별)	공 종 (항 목)	처 리 내 역	처 리 비 용
	계		

라. 사진대지



## 농업용 공공관정 조사

### 가. 관정현황

구 분	내 용		
지 구 명	해산지구 (일련번호: WHAE201600059) / 허가신고번호 : -		
위 치	전라남도 해남군 산이면 덕송리 산128-14번지 (위도: 34° 41' 12.23" , 경도: 126° 25' 54.85" )		
채 수 량	160 m <sup>3</sup> /day		
제 원	가) 구 경 : 200 mm      나) 심 도 : 150 m		
수중모터펌프	가) 마 력 : 7.5 HP      나) 설치심도 : 150 m 다) 토출관구경 : 50 mm		
개발년도(연장허가)			
점검자 소속	한국농어촌공사 전남지역본부	점검일자	2016년 7월 10일

### 나. 세부점검내역

분야별	구 분	점 검 항목	점검사항	점 검 내 용	점 검 결 과	
지 질 / 수 질	관 정	수 질	수질검사	검사일	—	
				농업용 수질기준	—	
				부적합 항목	—	
		관 정	자연수위	자연수위	자연수위 측정	15.1
					양 수 량	양수량의 적정여부
			이 물 질 배출여부	이물질, 오염물질배출여부		—
				양수장 및 보호공	균 열	균열, 백태, 박리, 파손여부
		누 수	위치, 누수원인, 누수여부		보통	
		침 하	침하부위, 원인 및 정도		보통	
		오염방지 시설	덮개파손	파손 및 시건장치 유무		불량
				녹발생 및 부식정도		보통
			측 정 장 치	유 량 계	작동유무 및 파손여부	
		출수장치		출수장치의 파손여부	양호	
		수위측정관		수위측정관의 관리상태	해당없음	
		기 계	기 계 시설	수 중 펌 프	작동상태	작동여부, 진동 및 경음상태
용 량	이용량 대비 용량의 적정성				양호	
전 기	전 기 시설	배전함 및 전기설비	외 형	누유상태, 계측기기 작동	양호	
			설 치	위치의 적정성, 설치상태	양호	
			동 작	진동상태, 계기류 작동	양호	



다. 점검결과

문제점	문 파손 및 유량계, 수위측정관 미설치		
대책	문 교체 및 유량계, 수위측정관 설치		
추정소요사업비 (공 종 별)	공 종 (항 목)	처 리 내 역	처 리 비 용
	유량계	설치	231천원
	수위측정관	설치	167천원
	장옥문교체	교체	500천원
	계		898천원

라. 사진대지



## 농업용 공공관정 조사

### 가. 관정현황

구 분	내 용		
지 구 명	해산지구 (일련번호: WHAE201600060) / 허가신고번호 : -		
위 치	전라남도 해남군 산이면 덕송리 산132-2번지 (위도: 34° 40' 53.46" , 경도: 126° 25' 45.02" )		
채 수 량	160 m <sup>3</sup> /day		
제 원	가) 구 경 : 200 mm      나) 심 도 : 150 m		
수중모터펌프	가) 마 력 : 10 HP      나) 설치심도 : 150 m 다) 토출관구경 : 50 mm		
개발년도(연장허가)			
점검자 소속	한국농어촌공사 전남지역본부	점검일자	2016년 7월 10일

### 나. 세부점검내역

분야별	구 분	점 검 항목	점검사항	점 검 내 용	점 검 결 과		
지 질 / 수 질	관 정	수 질	수질검사	검사일	—		
				농업용 수질기준	—		
				부적합 항목	—		
		관 정	자연수위	자연수위	자연수위 측정	18.3	
					양 수 량	양수량의 적정여부	—
					이 물 질 배출여부	이물질, 오염물질배출여부	—
		양수장 및 보호공	균 열	균 열	균열, 백태, 박리, 파손여부	보통	
					누 수	위치, 누수원인, 누수여부	보통
					침 하	침하부위, 원인 및 정도	보통
		오염방지 시설	덮개파손	덮개부식	파손 및 시건장치 유무	양호	
					녹발생 및 부식정도	보통	
					유 량 계	작동유무 및 파손여부	보통
		측 장 치	출수장치	출수장치	출수장치의 파손여부	보통	
수위측정관	수위측정관의 관리상태				보통		
기 계	기 계 시설	수 중 펌 프	작동상태	작동여부, 진동 및 경음상태	양호		
			용 량	이용량 대비 용량의 적정성	양호		
전 기	전 기 시설	배전함 및 전기설비	외 형	누유상태, 계측기기 작동	보통		
			설 치	위치의 적정성, 설치상태	보통		
			동 작	진동상태, 계기류 작동	보통		

다. 점검결과

문제점			
대 책			
추정소요사업비 (공 종 별)	공 종 (항 목)	처 리 내 역	처 리 비 용
	계		

라. 사진대지

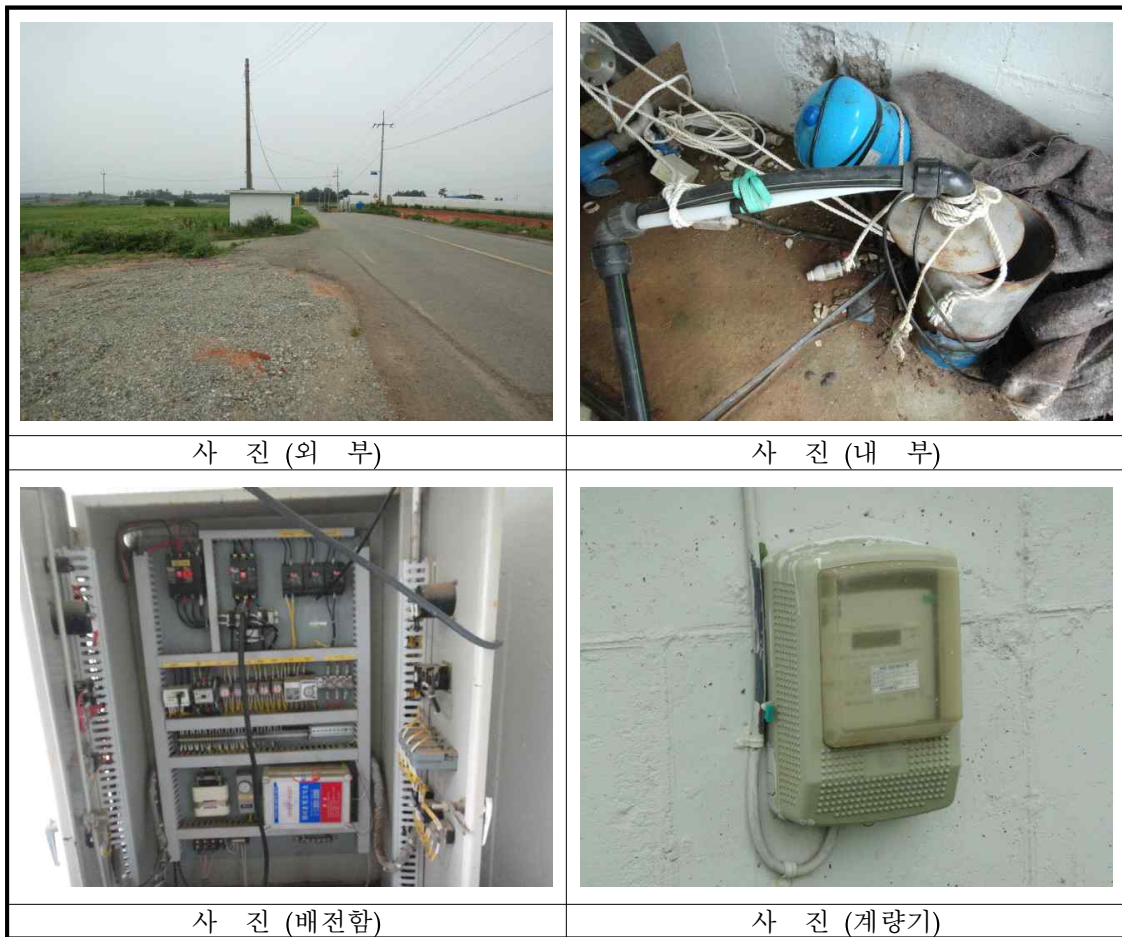

## 농업용 공공관정 조사

### 가. 관정현황

구 분	내 용		
지 구 명	해산지구 (일련번호: WHAE201600061) / 허가신고번호 : -		
위 치	전라남도 해남군 산이면 덕송리 산139-9번지 (위도: 34° 40' 51.2" , 경도: 126° 25' 39.56" )		
채 수 량	200 m <sup>3</sup> /day		
제 원	가) 구 경 : 200 mm	나) 심 도 : 150 m	
수중모터펌프	가) 마 력 : 10 HP	나) 설치심도 : 150 m	
	다) 토출관구경 : 50 mm		
개발년도(연장허가)			
점검자 소속	한국농어촌공사 전남지역본부	점검일자	2016년 7월 10일

### 나. 세부점검내역

분야별	구 분	점 검 항목	점검사항	점 검 내 용	점 검 결 과	
지 질 / 수 질	관 정	수 질	수질검사	검사일	—	
				농업용 수질기준	—	
				부적합 항목	—	
		관 정	자연수위	자연수위 측정	17.3	
				양 수 량	양수량의 적정여부	
			이 물 질 배출여부	이물질, 오염물질배출여부	—	
				양수장 및 보호공	균 열	균열, 백태, 박리, 파손여부
		오염방지 시 설	덮개부식	위 치, 누수원인, 누수여부	보통	
				침 하	침하부위, 원인 및 정도	보통
			덮개파손	파손 및 시건장치 유무	양호	
		측 장 치	유 량 계	녹발생 및 부식정도	보통	
				작동유무 및 파손여부	해당없음	
				출수장치	출수장치의 파손여부	보통
		기 계	기 계 시 설	수위측정관	수위측정관의 관리상태	해당없음
				수 중 펌 프	작동상태	작동여부, 진동 및 경음상태
용 량	이용량 대비 용량의 적정성				양호	
전 기	전 기 시 설	배전함 및 전기설비	외 형	누유상태, 계측기기 작동	양호	
			설 치	위치의 적정성, 설치상태	양호	
			동 작	진동상태, 계기류 작동	양호	

다. 점검결과

문제점	유량계, 수위측정관 미설치		
대책	유량계, 수위측정관 설치		
추정소요사업비 (공종별)	공종(항목)	처리내역	처리비용
	유량계	설치	231천원
	수위측정관	설치	167천원
	계		398천원

라. 사진대지



## 농업용 공공관정 조사

### 가. 관정현황

구 분	내 용		
지 구 명	해산지구 (일련번호: WHAE201600062) / 허가신고번호 : -		
위 치	전라남도 해남군 산이면 덕송리 산139-7번지 (위도: 34° 40' 56.79" , 경도: 126° 25' 36.69" )		
채 수 량	160 m <sup>3</sup> /day		
제 원	가) 구 경 : 200 mm	나) 심 도 : 150 m	
수중모터펌프	가) 마 력 : 7.5 HP	나) 설치심도 : 150 m	
	다) 토출관구경 : 40 mm		
개발년도(연장허가)			
점검자 소속	한국농어촌공사 전남지역본부	점검일자	2016년 7월 10일

### 나. 세부점검내역

분야별	구 분	점 검 항목	점검사항	점 검 내 용	점 검 결 과		
지 질 / 수 질	관 정	수 질	수질검사	검사일	—		
				농업용 수질기준	—		
				부적합 항목	—		
		관 정	자연수위	자연수위	자연수위 측정	6.3	
					양 수 량	양수량의 적정여부	—
					이 물 질 배출여부	이물질, 오염물질배출여부	—
		양수장 및 보호공	균 열	균 열	균열, 백태, 박리, 파손여부	보통	
					누 수	위치, 누수원인, 누수여부	보통
					침 하	침하부위, 원인 및 정도	보통
		오염방지 시설	덮개파손	덮개부식	파손 및 시건장치 유무	보통	
					녹발생 및 부식정도	보통	
					유 량 계	작동유무 및 파손여부	양호
		측 장 치	출수장치	출수장치	출수장치의 파손여부	보통	
					수위측정관	수위측정관의 관리상태	해당없음
기 계	기 계 시설	수 중 펌 프	작동상태	작동여부, 진동 및 경음상태	보통		
			용 량	이용량 대비 용량의 적정성	보통		
전 기	전 기 시설	배전함 및 전기설비	외 형	누유상태, 계측기기 작동	보통		
			설 치	위치의 적정성, 설치상태	양호		
			동 작	진동상태, 계기류 작동	양호		

다. 점검결과

문제점	수위측정관 미설치		
대 책	수위측정관 설치		
추정소요사업비 (공 종 별)	공 종 (항 목)	처 리 내 역	처 리 비 용
	수위측정관	설치	167천원
	계		167천원

라. 사진대지

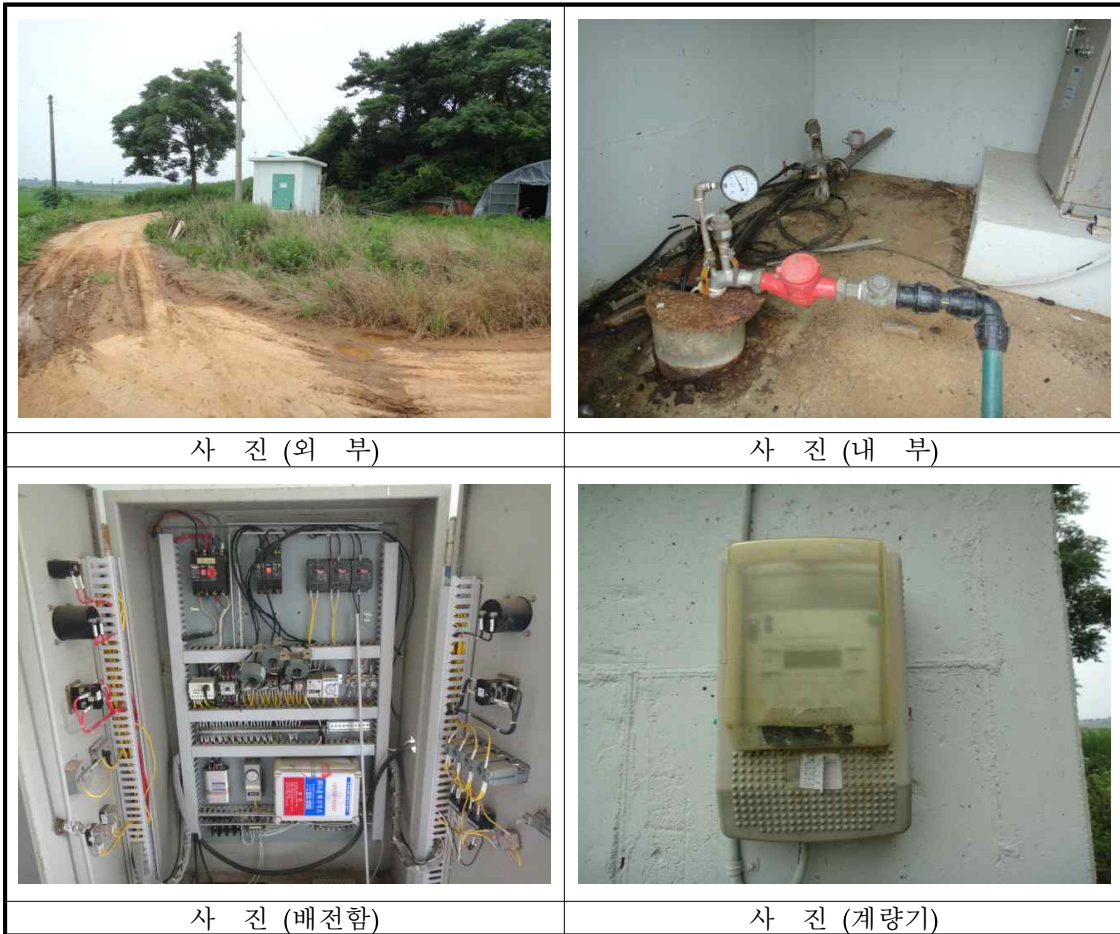

## 농업용 공공관정 조사

### 가. 관정현황

구 분	내 용		
지 구 명	해산지구 (일련번호: WHAE201600063) / 허가신고번호 : -		
위 치	전라남도 해남군 산이면 덕송리 산114-14번지 (위도: 34° 41' 29.47" , 경도: 126° 26' 1.82" )		
채 수 량	160 m <sup>3</sup> /day		
제 원	가) 구 경 : 200 mm	나) 심 도 : 150 m	
수중모터펌프	가) 마 력 : 10 HP	나) 설치심도 : 150 m	
	다) 토출관구경 : 50 mm		
개발년도(연장허가)			
점검자 소속	한국농어촌공사 전남지역본부	점검일자	2016년 7월 10일

### 나. 세부점검내역

분야별	구 분	점 검 항목	점검사항	점 검 내 용	점 검 결 과		
지 질 / 수 질	관 정	수 질	수질검사	검사일	—		
				농업용 수질기준	—		
				부적합 항목	—		
		관 정	자연수위	자연수위	자연수위 측정	15.2	
					양 수 량	양수량의 적정여부	—
					이 물 질 배출여부	이물질, 오염물질배출여부	—
					양수장 및 보호공	균 열	균열, 백태, 박리, 파손여부
		양수장 및 보호공	누 수	침 하	위치, 누수원인, 누수여부	보통	
					침하부위, 원인 및 정도	보통	
					오염방지 시설	덮개파손	파손 및 시건장치 유무
		오염방지 시설	덮개부식	유 량 계	녹발생 및 부식정도	양호	
					작동유무 및 파손여부	양호	
					출수장치	출수장치의 파손여부	보통
측 장 치	수위측정관	수위측정관	수위측정관의 관리상태	해당없음			
			기계	기계 시설	수 중 펌 프	작동상태	작동여부, 진동 및 경음상태
전 기	전 기 시설	배전함 및 전기설비	용 량	이용량 대비 용량의 적정성		양호	
			외 형	누유상태, 계측기기 작동	양호		
			설 치	위치의 적정성, 설치상태	양호		
동 작	진동상태, 계기류 작동	동 작	진동상태, 계기류 작동	양호			



다. 점검결과

문제점	문 시건장치 파손 및 수위측정관 미설치		
대 책	문 교체 및 수위측정관 설치		
추정소요사업비 (공 종 별)	공 종 (항 목)	처 리 내 역	처 리 비 용
	수위측정관	설치	167천원
	시건장치	교체	22천원
	계		189천원

라. 사진대지



## 농업용 공공관정 조사

### 가. 관정현황

구 분	내 용		
지 구 명	해산지구 (일련번호: WHAE201600064) / 허가신고번호 : -		
위 치	전라남도 해남군 산이면 덕송리 산87번지 (위도: 34° 41' 21.64" , 경도: 126° 26' 10.4" )		
채 수 량	200 m <sup>3</sup> /day		
제 원	가) 구 경 : 200 mm	나) 심 도 : 150 m	
수중모터펌프	가) 마 력 : 7.5 HP	나) 설치심도 : 150 m	
	다) 토출관구경 : 50 mm		
개발년도(연장허가)			
점검자 소속	한국농어촌공사 전남지역본부	점검일자	2016년 7월 10일

### 나. 세부점검내역

분야별	구 분	점 검 항목	점검사항	점 검 내 용	점 검 결 과	
지 질 / 수 질	관 정	수 질	수질검사	검사일	—	
				농업용 수질기준	—	
				부적합 항목	—	
		관 정	자연수위	자연수위 측정	7.8	
				양 수 량	양수량의 적정여부	—
				이 물 질 배출여부	이물질, 오염물질배출여부	—
		양수장 및 보호공	균 열	균열, 백태, 박리, 파손여부	보통	
				누 수	위치, 누수원인, 누수여부	보통
				침 하	침하부위, 원인 및 정도	보통
		오염방지 시설	덮개파손	파손 및 시건장치 유무	양호	
				녹발생 및 부식정도	양호	
			측 정 장 치	유 량 계	작동유무 및 파손여부	양호
		출수장치			출수장치의 파손여부	양호
		수위측정관			수위측정관의 관리상태	보통
		기 계	기 계 시 설	수 중 펌 프	작동상태	작동여부, 진동 및 경음상태
용 량	이용량 대비 용량의 적정성				양호	
전 기	전 기 시 설	배전함 및 전기설비	외 형	누유상태, 계측기기 작동	양호	
			설 치	위치의 적정성, 설치상태	양호	
			동 작	진동상태, 계기류 작동	양호	

다. 점검결과

문제점			
대 책			
추정소요사업비 (공 종 별)	공 종 (항 목)	처 리 내 역	처 리 비 용
	계		

라. 사진대지



## 농업용 공공관정 조사

### 가. 관정현황

구 분	내 용		
지 구 명	해산지구 (일련번호: WHAE201600065) / 허가신고번호 : -		
위 치	전라남도 해남군 산이면 덕송리 산90-5번지 (위도: 34° 41' 25.16" , 경도: 126° 26' 13.23" )		
채 수 량	200 m <sup>3</sup> /day		
제 원	가) 구 경 : 200 mm    나) 심 도 : 150 m		
수중모터펌프	가) 마 력 : 7.5 HP    나) 설치심도 : 150 m 다) 토출관구경 : 40 mm		
개발년도(연장허가)			
점검자 소속	한국농어촌공사 전남지역본부	점검일자	2016년 7월 10일

### 나. 세부점검내역

분야별	구 분	점 검 항목	점검사항	점 검 내 용	점 검 결 과		
지 질 / 수 질	관 정	수 질	수질검사	검사일	—		
				농업용 수질기준	—		
				부적합 항목	—		
		관 정	자연수위	양 수 량	자연수위	자연수위 측정	16.5
					양수량의 적정여부	—	
					이물질 배출여부	이물질, 오염물질배출여부	—
					양수장 및 보호공	균 열	균열, 백태, 박리, 파손여부
		누 수	위치, 누수원인, 누수여부	보통			
		침 하	침하부위, 원인 및 정도	보통			
		오염방지 시설	덮개부식	유 량 계	덮개파손	파손 및 시건장치 유무	양호
					녹발생 및 부식정도	양호	
					측 정 장 치	작동유무 및 파손여부	양호
		출수장치	출수장치의 파손여부	양호			
수위측정관	수위측정관의 관리상태	양호					
기 계	기 계 시 설	수 중 펌 프	작동상태	작동여부, 진동 및 경음상태	보통		
			용 량	이용량 대비 용량의 적정성	양호		
전 기	전 기 시 설	배전함 및 전기설비	외 형	누유상태, 계측기기 작동	양호		
			설 치	위치의 적정성, 설치상태	양호		
			동 작	진동상태, 계기류 작동	양호		

다. 점검결과

문제점			
대 책			
추정소요사업비 (공 중 별)	공 중 (항 목)	처 리 내 역	처 리 비 용
	계		

라. 사진대지

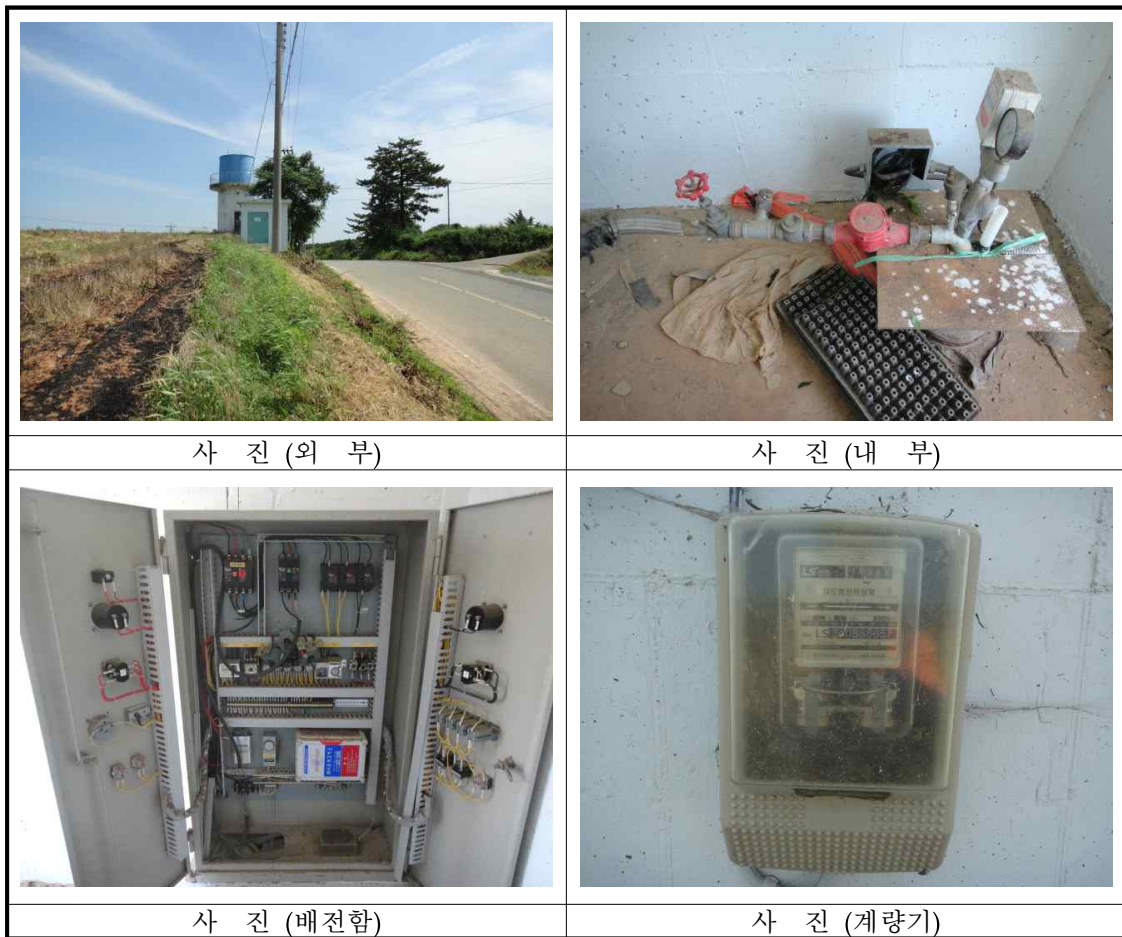

## 농업용 공공관정 조사

### 가. 관정현황

구 분	내 용		
지 구 명	해산지구 (일련번호: WHAE201600066) / 허가신고번호 : -		
위 치	전라남도 해남군 산이면 덕송리 산93-3번지 (위도: 34° 41' 28.84" , 경도: 126° 26' 12.58" )		
채 수 량	200 m <sup>3</sup> /day		
제 원	가) 구 경 : 200 mm    나) 심 도 : 150 m		
수중모터펌프	가) 마 력 : 7.5 HP    나) 설치심도 : 150 m 다) 토출관구경 : 50 mm		
개발년도(연장허가)			
점검자 소속	한국농어촌공사 전남지역본부	점검일자	2016년 7월 10일

### 나. 세부점검내역

분야별	구 분	점 검 항목	점검사항	점 검 내 용	점 검 결 과			
지 질 / 수 질	관 정	수 질	수질검사	검사일	—			
				농업용 수질기준	—			
				부적합 항목	—			
		관 정	자연수위	자연수위	자연수위 측정	16.4		
					양 수 량	양수량의 적정여부	—	
					이 물 질 배출여부	이물질, 오염물질배출여부	—	
					양수장 및 보호공	균 열	균열, 백태, 박리, 파손여부	보통
		양수장 및 보호공	누 수	침 하	위치, 누수원인, 누수여부	보통		
					침하부위, 원인 및 정도	보통		
					오염방지 시설	덮개파손	파손 및 시건장치 유무	양호
		오염방지 시설	덮개부식	측 장 치	녹발생 및 부식정도	양호		
					유 량 계	작동유무 및 파손여부	양호	
					출수장치	출수장치의 파손여부	양호	
		측 장 치	수위측정관	수위측정관	수위측정관의 관리상태	양호		
					기 계	기 계 시 설	수 중 펌 프	작동상태
용 량	이용량 대비 용량의 적정성				양호			
전 기	전 기 시 설	배전함 및 전기설비	외 형	누유상태, 계측기기 작동	양호			
			설 치	위치의 적정성, 설치상태	양호			
			동 작	진동상태, 계기류 작동	양호			

다. 점검결과

문제점			
대 책			
추정소요사업비 (공 종 별)	공 종 (항 목)	처 리 내 역	처 리 비 용
	계		

라. 사진대지



## 농업용 공공관정 조사

### 가. 관정현황

구 분	내 용		
지 구 명	해산지구 (일련번호: WHAE201600067) / 허가신고번호 : -		
위 치	전라남도 해남군 산이면 덕호리 121-3번지 (위도: 34° 38' 4.83" , 경도: 126° 29' 7.29" )		
채 수 량	300 m <sup>3</sup> /day		
제 원	가) 구 경 : 200 mm	나) 심 도 : 132 m	
수중모터펌프	가) 마 력 : 7.5 HP	나) 설치심도 : 110 m	
	다) 토출관구경 : 50 mm		
개발년도(연장허가)			
점검자 소속	한국농어촌공사 전남지역본부	점검일자	2016년 7월 06일

### 나. 세부점검내역

분야별	구 분	점 검 항목	점검사항	점 검 내 용	점 검 결 과
지 질 / 수 질	관 정	수 질	수질검사	검사일	—
				농업용 수질기준	—
				부적합 항목	—
		관 정	자연수위	자연수위 측정	7.2
				양 수 량	양수량의 적정여부
				이 물 질 배출여부	—
		양수장 및 보호공	균 열	균열, 백태, 박리, 파손여부	양호
				누 수	위치, 누수원인, 누수여부
				침 하	침하부위, 원인 및 정도
		오염방지 시 설	덮개파손	파손 및 시건장치 유무	양호
				녹발생 및 부식정도	양호
				유 량 계	작동유무 및 파손여부
		측 장 치	출수장치	출수장치의 파손여부	보통
				수위측정관	수위측정관의 관리상태
				작동상태	작동여부, 진동 및 경음상태
기 계	기 계 시 설	수 중 펌 프	이용량 대비 용량의 적정성	보통	
			외 형	누유상태, 계측기기 작동	
전 기	전 기 시 설	배전함 및 전기설비	위치의 적정성, 설치상태	보통	
			진동상태, 계기류 작동	보통	



다. 점검결과

문제점	유량계, 수위측정관 불량		
대 책	유량계, 수위측정관 설치		
추정소요사업비 (공 중 별)	공 중 (항 목)	처 리 내 역	처 리 비 용
	유량계	설치	231천원
	수위측정관	설치	167천원
	계		398천원

라. 사진대지

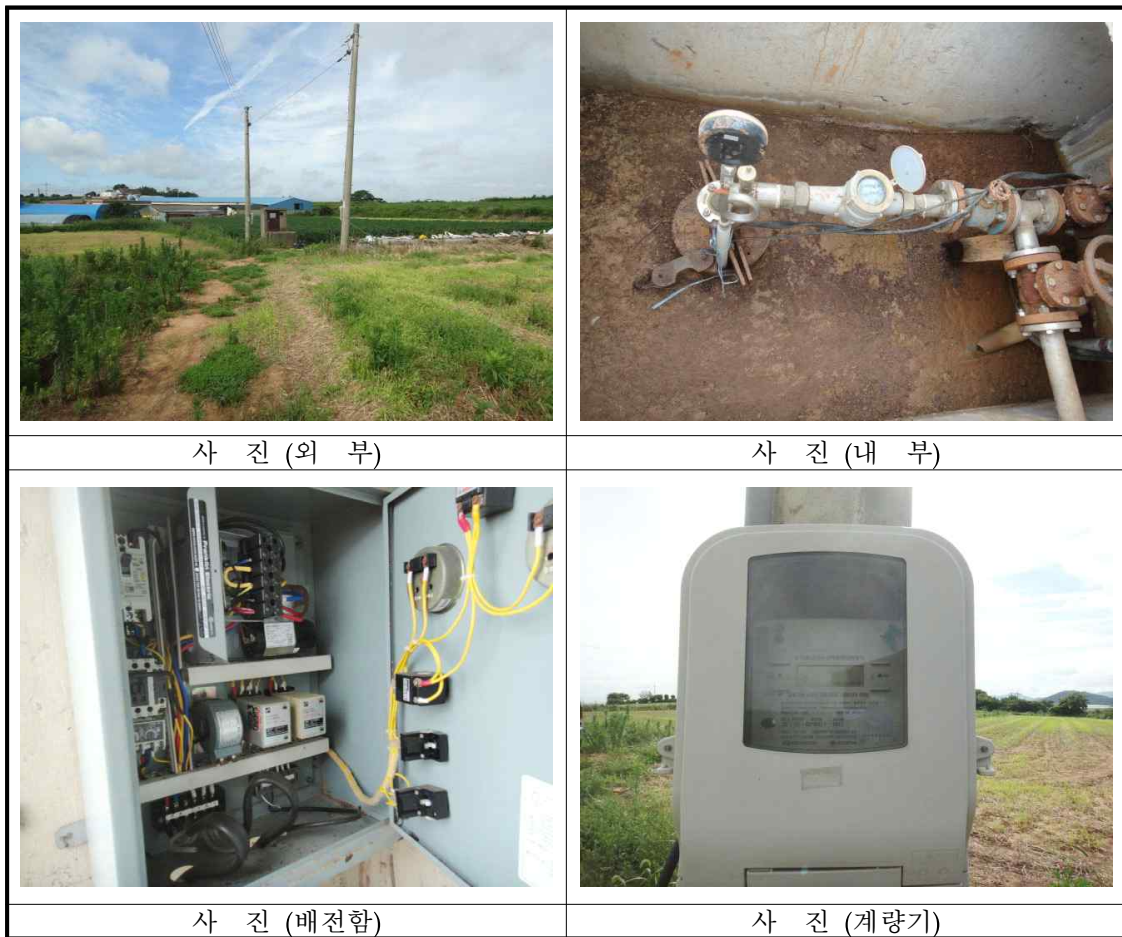

## 농업용 공공관정 조사

### 가. 관정현황

구 분	내 용		
지 구 명	해산지구 (일련번호: WHAE201600068) / 허가신고번호 : -		
위 치	전라남도 해남군 산이면 덕호리 151-4번지 (위도: 34° 38' 10.68" , 경도: 126° 29' 10.85" )		
채 수 량	270 m <sup>3</sup> /day		
제 원	가) 구 경 : 250 mm	나) 심 도 : 132 m	
수중모터펌프	가) 마 력 : 7.5 HP	나) 설치심도 : 132 m	
	다) 토출관구경 : 50 mm		
개발년도(연장허가)			
점검자 소속	한국농어촌공사 전남지역본부	점검일자	2016년 7월 07일

### 나. 세부점검내역

분야별	구 분	점 검 항목	점검사항	점 검 내 용	점 검 결 과		
지 질 / 수 질	관 정	수 질	수질검사	검사일	—		
				농업용 수질기준	—		
				부적합 항목	—		
		관 정	자연수위	자연수위	자연수위 측정	6.2	
					양 수 량	양수량의 적정여부	—
					이 물 질 배출여부	이물질, 오염물질배출여부	—
		양수장 및 보호공	균 열	균 열	균열, 백태, 박리, 파손여부	보통	
					누 수	위치, 누수원인, 누수여부	보통
					침 하	침하부위, 원인 및 정도	보통
		오염방지 시설	덮개파손	덮개부식	파손 및 시건장치 유무	보통	
					녹발생 및 부식정도	보통	
					유 량 계	작동유무 및 파손여부	보통
		측 장 치	출수장치	수위측정관	출수장치의 파손여부	보통	
					수위측정관의 관리상태	보통	
					작동상태	작동여부, 진동 및 경음상태	보통
기 계	기 계 시설	수 중 펌 프	용 량	이용량 대비 용량의 적정성	보통		
			외 형	누유상태, 계측기기 작동	불량		
전 기	전 기 시설	배전함 및 전기설비	설 치	위치의 적정성, 설치상태	불량		
			동 작	진동상태, 계기류 작동	보통		

다. 점검결과

문제점	배전함 작동 불량		
대 책	배전함 수리		
추정소요사업비 (공 중 별)	공 중 (항 목)	처 리 내 역	처 리 비 용
	배전함 및 전기	수리	2,430천원
	계		2,430천원

라. 사진대지



## 농업용 공공관정 조사

### 가. 관정현황

구 분	내 용		
지 구 명	해산지구 (일련번호: WHAE201600069) / 허가신고번호 : -		
위 치	전라남도 해남군 산이면 덕호리 403-6번지 (위도: 34° 37' 53.53" , 경도: 126° 29' 1.44" )		
채 수 량	500 m <sup>3</sup> /day		
제 원	가) 구 경 : 250 mm	나) 심 도 : 126 m	
수중모터펌프	가) 마 력 : 20 HP	나) 설치심도 : 106 m	
	다) 토출관구경 : 65 mm		
개발년도(연장허가)			
점검자 소속	한국농어촌공사 전남지역본부	점검일자	2016년 7월 06일

### 나. 세부점검내역

분야별	구 분	점 검 항목	점검사항	점 검 내 용	점 검 결 과	
지 질 / 수 질	관 정	수 질	수질검사	검사일	—	
				농업용 수질기준	—	
				부적합 항목	—	
		관 정	자연수위	자연수위 측정	4.2	
				양 수 량	양수량의 적정여부	—
				이 물 질 배출여부	이물질, 오염물질배출여부	—
		양수장 및 보호공	균 열	균열, 백태, 박리, 파손여부	보통	
				누 수	위치, 누수원인, 누수여부	보통
				침 하	침하부위, 원인 및 정도	보통
		오염방지 시설	덮개파손	파손 및 시건장치 유무	보통	
				녹발생 및 부식정도	보통	
		측 장 치	유 량 계	작동유무 및 파손여부	양호	
				출수장치	출수장치의 파손여부	불량
				수위측정관	수위측정관의 관리상태	양호
		기 계	기 계 시설	수 중 펌 프	작동상태	작동여부, 진동 및 경음상태
용 량	이용량 대비 용량의 적정성				—	
전 기	전 기 시설	배전함 및 전기설비	외 형	누유상태, 계측기기 작동	—	
			설 치	위치의 적정성, 설치상태	—	
			동 작	진동상태, 계기류 작동	—	

다. 점검결과

문제점	출수장치 불량		
대 책	출수장치 설치		
추정소요사업비 (공 종 별)	공 종 (항 목)	처 리 내 역	처 리 비 용
	출수장치	설치	38천원
	계		38천원

라. 사진대지



## 농업용 공공관정 조사

### 가. 관정현황

구 분	내 용		
지 구 명	해산지구 (일련번호: WHAE201600070) / 허가신고번호 : -		
위 치	전라남도 해남군 산이면 덕호리 64-9번지 (위도: 34° 37' 47.78" , 경도: 126° 29' 35.43" )		
채 수 량	800 m <sup>3</sup> /day		
제 원	가) 구 경 : 250 mm      나) 심 도 : 120 m		
수중모터펌프	가) 마 력 : 20 HP      나) 설치심도 : 100 m 다) 토출관구경 : 50 mm		
개발년도(연장허가)			
점검자 소속	한국농어촌공사 전남지역본부	점검일자	2016년 7월 06일

### 나. 세부점검내역

분야별	구 분	점 검 항목	점검사항	점 검 내 용	점 검 결 과
지 질 / 수 질	관 정	수 질	수질검사	검사일	—
				농업용 수질기준	—
				부적합 항목	—
		관 정	자연수위	자연수위 측정	2.9
				양 수 량	양수량의 적정여부
				이 물 질 배출여부	—
		양수장 및 보호공	균 열	균열, 백태, 박리, 파손여부	보통
				누 수	위치, 누수원인, 누수여부
				침 하	침하부위, 원인 및 정도
		오염방지 시설	덮개파손	파손 및 시건장치 유무	보통
				녹발생 및 부식정도	보통
				유 량 계	작동유무 및 파손여부
		측 장 치	출수장치	출수장치의 파손여부	보통
				수위측정관	수위측정관의 관리상태
				작동상태	작동여부, 진동 및 경음상태
기 계	기 계 시설	수 중 펌 프	이용량 대비 용량의 적정성	보통	
			외 형	누유상태, 계측기기 작동	
전 기	전 기 시설	배전함 및 전기설비	위치의 적정성, 설치상태	불량	
			동 작	진동상태, 계기류 작동	
				보통	

다. 점검결과

문제점	배전함 설치 불량		
대 책	배전함 재설치		
추정소요사업비 (공 종 별)	공 종 (항 목)	처 리 내 역	처 리 비 용
	배전함 및 전기	재설치	2,430천원
	계		2,430천원

라. 사진대지



## 농업용 공공관정 조사

### 가. 관정현황

구 분	내 용		
지 구 명	해산지구 (일련번호: WHAE201600071) / 허가신고번호 : -		
위 치	전라남도 해남군 산이면 덕호리 769-2번지 (위도: 34° 38' 6.86" , 경도: 126° 29' 36.45" )		
채 수 량	450 m <sup>3</sup> /day		
제 원	가) 구 경 : 200 mm	나) 심 도 : 132 m	
수중모터펌프	가) 마 력 : 15 HP	나) 설치심도 : 110 m	
	다) 토출관구경 : 50 mm		
개발년도(연장허가)			
점검자 소속	한국농어촌공사 전남지역본부	점검일자	2016년 7월 06일

### 나. 세부점검내역

분야별	구 분	점 검 항목	점검사항	점 검 내 용	점 검 결 과		
지 질 / 수 질	관 정	수 질	수질검사	검사일	—		
				농업용 수질기준	—		
				부적합 항목	—		
		관 정	자연수위	자연수위	자연수위 측정	6.1	
					양 수 량	양수량의 적정여부	—
					이 물 질 배출여부	이물질, 오염물질배출여부	—
		양수장 및 보호공	균 열	균 열	균열, 백태, 박리, 파손여부	보통	
					누 수	위치, 누수원인, 누수여부	보통
					침 하	침하부위, 원인 및 정도	보통
		오염방지 시설	덮개파손	덮개부식	파손 및 시건장치 유무	보통	
					녹발생 및 부식정도	보통	
			측 정 장 치	유 량 계	출수장치	작동유무 및 파손여부	해당없음
		출수장치				출수장치의 파손여부	보통
		수위측정관				수위측정관의 관리상태	양호
		기 계	기 계 시 설	수 중 펌 프	작동상태	작동여부, 진동 및 경음상태	보통
용 량	이용량 대비 용량의 적정성				보통		
전 기	전 기 시 설	배전함 및 전기설비	외 형	누유상태, 계측기기 작동	보통		
			설 치	위치의 적정성, 설치상태	보통		
			동 작	진동상태, 계기류 작동	보통		



다. 점검결과

문제점	유량계 미설치		
대 책	유량계 설치		
추정소요사업비 (공 종 별)	공 종 (항 목)	처 리 내 역	처 리 비 용
	유량계	설치	231천원
	계		231천원

라. 사진대지

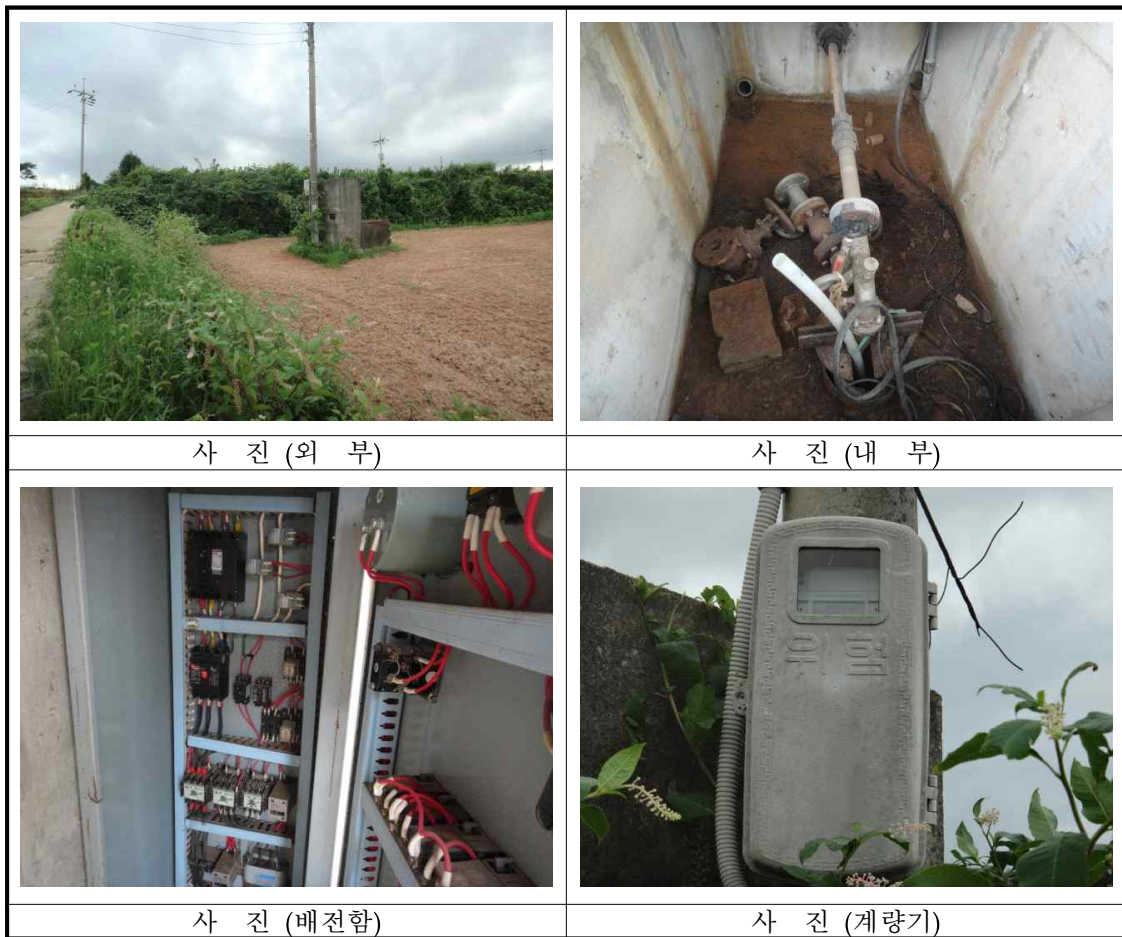

## 농업용 공공관정 조사

### 가. 관정현황

구 분	내 용		
지 구 명	해산지구 (일련번호: WHAE201600072) / 허가신고번호 : -		
위 치	전라남도 해남군 산이면 덕호리 산10-15번지 (위도: 34° 38' 4.73" , 경도: 126° 29' 27.66" )		
채 수 량	700 m <sup>3</sup> /day		
제 원	가) 구 경 : 250 mm	나) 심 도 : 132 m	
수중모터펌프	가) 마 력 : 10 HP	나) 설치심도 : 112 m	
	다) 토출관구경 : 50 mm		
개발년도(연장허가)			
점검자 소속	한국농어촌공사 전남지역본부	점검일자	2016년 7월 06일

### 나. 세부점검내역

분야별	구 분	점 검 항목	점검사항	점 검 내 용	점 검 결 과
지 질 / 수 질	관 정	수 질	수질검사	검사일	—
				농업용 수질기준	—
				부적합 항목	—
		관 정	자연수위	자연수위 측정	2.9
				양 수 량	양수량의 적정여부
				이 물 질 배출여부	이물질, 오염물질배출여부
		양수장 및 보호공	균 열	균열, 백태, 박리, 파손여부	보통
				누 수	위치, 누수원인, 누수여부
				침 하	침하부위, 원인 및 정도
		오염방지 시설	덮개파손	파손 및 시건장치 유무	보통
				녹발생 및 부식정도	보통
		측 장 치	유 량 계	작동유무 및 파손여부	해당없음
				출수장치	출수장치의 파손여부
				수위측정관	수위측정관의 관리상태
		기 계	기 계 시설	수 중 펌 프	작동상태
용 량	이용량 대비 용량의 적정성				
전 기	전 기 시설	배전함 및 전기설비	외 형	누유상태, 계측기기 작동	
			설 치	위치의 적정성, 설치상태	
			동 작	진동상태, 계기류 작동	

다. 점검결과

문제점	유량계 미설치		
대 책	유량계 설치		
추정소요사업비 (공 종 별)	공 종 (항 목)	처 리 내 역	처 리 비 용
	유량계	설치	231천원
	계		231천원

라. 사진대지



## 농업용 공공관정 조사

### 가. 관정현황

구 분	내 용		
지 구 명	해산지구 (일련번호: WHAE201600073) / 허가신고번호 : -		
위 치	전라남도 해남군 산이면 덕호리 84-21번지 (위도: 34° 37' 51.51" , 경도: 126° 29' 15.59" )		
채 수 량	250 m <sup>3</sup> /day		
제 원	가) 구 경 : 250 mm      나) 심 도 : 120 m		
수중모터펌프	가) 마 력 : 20 HP      나) 설치심도 : 112 m 다) 토출관구경 : 50 mm		
개발년도(연장허가)			
점검자 소속	한국농어촌공사 전남지역본부	점검일자	2016년 7월 06일

### 나. 세부점검내역

분야별	구 분	점 검 항목	점검사항	점 검 내 용	점 검 결 과		
지 질 / 수 질	관 정	수 질	수질검사	검사일	—		
				농업용 수질기준	—		
				부적합 항목	—		
		관 정	자연수위	자연수위	자연수위 측정	2.2	
					양 수 량	양수량의 적정여부	—
					이 물 질 배출여부	이물질, 오염물질배출여부	—
		양수장 및 보호공	균 열	누 수	균열, 백태, 박리, 파손여부	—	
					위 치	위치, 누수원인, 누수여부	—
					침 하	침하부위, 원인 및 정도	—
		오염방지 시설	덮개파손	덮개부식	파손 및 시건장치 유무	보통	
					녹발생 및 부식정도	보통	
			측 정 장 치	유 량 계	출수장치	작동유무 및 파손여부	해당없음
		수위측정관				출수장치의 파손여부	보통
						수위측정관의 관리상태	보통
		기 계	기 계 시 설	수 중 펌 프	작동상태	작동여부, 진동 및 경음상태	보통
용 량	이용량 대비 용량의 적정성				보통		
전 기	전 기 시 설	배전함 및 전기설비	외 형	누유상태, 계측기기 작동	불량		
			설 치	위치의 적정성, 설치상태	불량		
			동 작	진동상태, 계기류 작동	불량		

다. 점검결과

문제점	유량계 미설치 및 배전함 작동 불량		
대 책	유량계 설치 및 배전함 수리		
추정소요사업비 (공 중 별)	공 중 (항 목)	처 리 내 역	처 리 비 용
	유량계	설치	231천원
	배전함 및 전기	수리	2,430천원
	계		2,661천 원

라. 사진대지



## 농업용 공공관정 조사

### 가. 관정현황

구 분	내 용		
지 구 명	해산지구 (일련번호: WHAE201600074) / 허가신고번호 : -		
위 치	전라남도 해남군 산이면 덕호리 산45번지 (위도: 34° 38' 13.87" , 경도: 126° 28' 59.5" )		
채 수 량	150 m <sup>3</sup> /day		
제 원	가) 구 경 : 250 mm	나) 심 도 : 138 m	
수중모터펌프	가) 마 력 : 7.5 HP	나) 설치심도 : 138 m	
	다) 토출관구경 : mm		
개발년도(연장허가)			
점검자 소속	한국농어촌공사 전남지역본부	점검일자	2016년 7월 07일

### 나. 세부점검내역

분야별	구 분	점 검 항목	점검사항	점 검 내 용	점 검 결 과		
지 질 / 수 질	관 정	수 질	수질검사	검사일	—		
				농업용 수질기준	—		
				부적합 항목	—		
		관 정	자연수위	자연수위	자연수위 측정	7.9	
					양 수 량	양수량의 적정여부	—
					이 물 질 배출여부	이물질, 오염물질배출여부	—
		양수장 및 보호공	균 열	균 열	균열, 백태, 박리, 파손여부	보통	
					누 수	위치, 누수원인, 누수여부	보통
					침 하	침하부위, 원인 및 정도	보통
		오염방지 시설	덮개파손	덮개부식	파손 및 시건장치 유무	불량	
					녹발생 및 부식정도	보통	
					유 량 계	작동유무 및 파손여부	보통
		측 장 치	출수장치	수위측정관	출수장치의 파손여부	보통	
					수위측정관의 관리상태	보통	
					작동상태	작동여부, 진동 및 경음상태	보통
기 계	기 계 시설	수 중 펌 프	이용량 대비 용량의 적정성	보통			
			외 형	누유상태, 계측기기 작동	불량		
전 기	전 기 시설	배전함 및 전기설비	설 치	위치의 적정성, 설치상태	불량		
			동 작	진동상태, 계기류 작동	보통		

다. 점검결과

문제점	개인이 사용중, 장옥문 파손, 배전함 설치 불량		
대 책	장옥문 교체 및 배전함 재설치		
추정소요사업비 (공 중 별)	공 중 (항 목)	처 리 내 역	처 리 비 용
	장옥문교체	교체	500천원
	배전함 및 전기	재설치	2,430천원
	계		2,930천 원

라. 사진대지



## 농업용 공공관정 조사

### 가. 관정현황

구 분	내 용		
지 구 명	해산지구 (일련번호: WHAE201600075) / 허가신고번호 : -		
위 치	전라남도 해남군 산이면 부동리 371-6번지 (위도: 34° 39' 20.18" , 경도: 126° 23' 40.03" )		
채 수 량	170 m <sup>3</sup> /day		
제 원	가) 구 경 : 250 mm	나) 심 도 : 150 m	
수중모터펌프	가) 마 력 : 5 HP	나) 설치심도 : 150 m	
	다) 토출관구경 : 50 mm		
개발년도(연장허가)			
점검자 소속	한국농어촌공사 전남지역본부	점검일자	2016년 7월 08일

### 나. 세부점검내역

분야별	구 분	점 검 항목	점검사항	점 검 내 용	점 검 결 과	
지 질 / 수 질	관 정	수 질	수질검사	검사일	—	
				농업용 수질기준	—	
				부적합 항목	—	
		관 정	자연수위	자연수위 측정	7.4	
				양 수 량	양수량의 적정여부	—
				이 물 질 배출여부	이물질, 오염물질배출여부	—
		양수장 및 보호공	균 열	균열, 백태, 박리, 파손여부	보통	
				누 수	위치, 누수원인, 누수여부	보통
				침 하	침하부위, 원인 및 정도	보통
		오염방지 시설	덮개파손	파손 및 시건장치 유무	불량	
				녹발생 및 부식정도	양호	
			측 정 장 치	유 량 계	작동유무 및 파손여부	양호
		출수장치			출수장치의 파손여부	양호
		수위측정관			수위측정관의 관리상태	보통
		기 계	기 계 시 설	수 중 펌 프	작동상태	작동여부, 진동 및 경음상태
용 량	이용량 대비 용량의 적정성				양호	
전 기	전 기 시 설	배전함 및 전기설비	외 형	누유상태, 계측기기 작동	양호	
			설 치	위치의 적정성, 설치상태	양호	
			동 작	진동상태, 계기류 작동	양호	



다. 점검결과

문제점	문 파손		
대 책	문 교체		
추정소요사업비 (공 종 별)	공 종 (항 목)	처 리 내 역	처 리 비 용
	장옥문교체	교체	500천원
	계		500천원

라. 사진대지



## 농업용 공공관정 조사

### 가. 관정현황

구 분	내 용		
지 구 명	해산지구 (일련번호: WHAE201600076) / 허가신고번호 : -		
위 치	전라남도 해남군 산이면 상공리 189번지 (위도: 34° 41' 2.65" , 경도: 126° 24' 23.38" )		
채 수 량	180 m <sup>3</sup> /day		
제 원	가) 구 경 : 200 mm    나) 심 도 : 200 m		
수중모터펌프	가) 마 력 : 5 HP    나) 설치심도 : 74 m 다) 토출관구경 : 50 mm		
개발년도(연장허가)			
점검자 소속	한국농어촌공사 전남지역본부	점검일자	2016년 7월 08일

### 나. 세부점검내역

분야별	구 분	점 검 항목	점검사항	점 검 내 용	점 검 결 과
지 질 / 수 질	관 정	수 질	수질검사	검사일	—
				농업용 수질기준	—
				부적합 항목	—
		관 정	자연수위	자연수위 측정	3.2
				양 수 량	양수량의 적정여부
				이 물 질 배출여부	—
		양수장 및 보호공	균 열	균열, 백태, 박리, 파손여부	보통
				누 수	위치, 누수원인, 누수여부
				침 하	침하부위, 원인 및 정도
		오염방지 시설	덮개파손	파손 및 시건장치 유무	보통
				녹발생 및 부식정도	보통
		측 장 치	유 량 계	작동유무 및 파손여부	보통
				출수장치	출수장치의 파손여부
				수위측정관	수위측정관의 관리상태
		기 계	기 계 시 설	수 중 펌 프	작동상태
용 량	이용량 대비 용량의 적정성				
전 기	전 기 시 설	배전함 및 전기설비	외 형	누유상태, 계측기기 작동	
			설 치	위치의 적정성, 설치상태	
			동 작	진동상태, 계기류 작동	

다. 점검결과

문제점	상수도 공사후 농업용으로 사용중, 수위측정관 및 현황판 미설치		
대 책	수위측정관 설치		
추정소요사업비 (공 종 별)	공 종 (항 목)	처 리 내 역	처 리 비 용
	수위측정관	설치	167천원
	계		167천원

라. 사진대지



## 농업용 공공관정 조사

### 가. 관정현황

구 분	내 용		
지 구 명	해산지구 (일련번호: WHAE201600077) / 허가신고번호 : -		
위 치	전라남도 해남군 산이면 상공리 280-2번지 (위도: 34° 40' 18.09" , 경도: 126° 24' 21.91" )		
채 수 량	205 m <sup>3</sup> /day		
제 원	가) 구 경 : 250 mm	나) 심 도 : 130 m	
수중모터펌프	가) 마 력 : 5 HP	나) 설치심도 : 130 m	
	다) 토출관구경 : 50 mm		
개발년도(연장허가)			
점검자 소속	한국농어촌공사 전남지역본부	점검일자	2016년 7월 08일

### 나. 세부점검내역

분야별	구 분	점 검 항목	점검사항	점 검 내 용	점 검 결 과
지 질 / 수 질	관 정	수 질	수질검사	검사일	—
				농업용 수질기준	—
				부적합 항목	—
		관 정	자연수위	자연수위 측정	2.7
				양 수 량	양수량의 적정여부
				이 물 질 배출여부	—
		양수장 및 보호공	균 열	균열, 백태, 박리, 파손여부	보통
				누 수	위치, 누수원인, 누수여부
				침 하	침하부위, 원인 및 정도
		오염방지 시설	덮개파손	파손 및 시건장치 유무	보통
				녹발생 및 부식정도	보통
		측 정 장 치	유 량 계	작동유무 및 파손여부	해당없음
				출수장치	출수장치의 파손여부
				수위측정관	수위측정관의 관리상태
		기 계	기 계 시 설	수 중 펌 프	작동상태
용 량	이용량 대비 용량의 적정성				
전 기	전 기 시 설	배전함 및 전기설비	외 형	누유상태, 계측기기 작동	
			설 치	위치의 적정성, 설치상태	
			동 작	진동상태, 계기류 작동	

다. 점검결과

문제점	모터 제거, 유량계, 수위측정관 미설치		
대책	유량계, 수위측정관 설치		
추정소요사업비 (공종별)	공종(항목)	처리내역	처리비용
	유량계	설치	231천원
	수위측정관	설치	167천원
	계		398천원

라. 사진대지

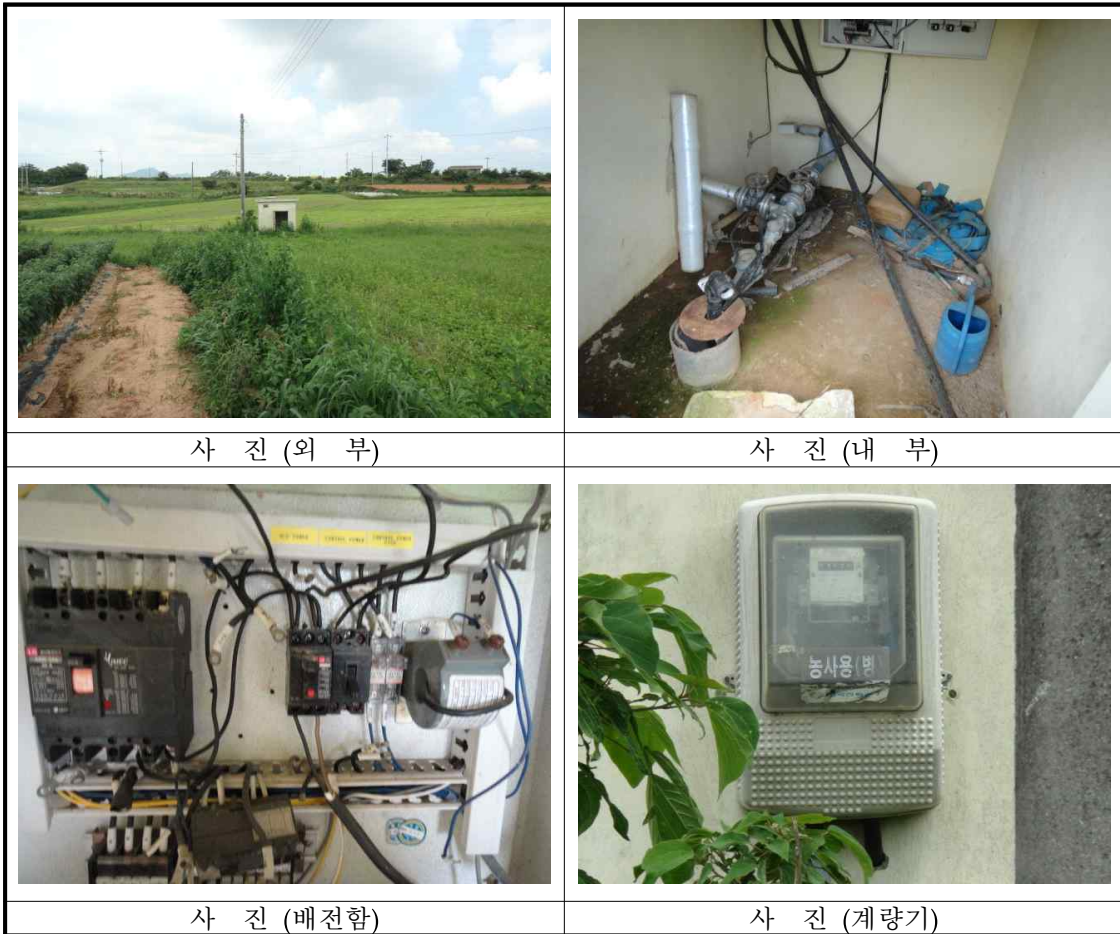

## 농업용 공공관정 조사

### 가. 관정현황

구 분	내 용		
지 구 명	해산지구 (일련번호: WHAE201600078) / 허가신고번호 : -		
위 치	전라남도 해남군 산이면 상공리 321-1번지 (위도: 34° 40' 21.69" , 경도: 126° 24' 32.37" )		
채 수 량	m <sup>3</sup> /day		
제 원	가) 구 경 : 250 mm      나) 심 도 : 88 m		
수중모터펌프	가) 마 력 : 5 HP      나) 설치심도 : 88 m 다) 토출관구경 : 50 mm		
개발년도(연장허가)			
점검자 소속	한국농어촌공사 전남지역본부	점검일자	2016년 7월 08일

### 나. 세부점검내역

분야별	구 분	점 검 항목	점검사항	점 검 내 용	점 검 결 과	
지 질 / 수 질	관 정	수 질	수질검사	검사일	—	
				농업용 수질기준	—	
				부적합 항목	—	
		관 정	자연수위	자연수위 측정	7.8	
				양 수 량	양수량의 적정여부	—
				이 물 질 배출여부	이물질, 오염물질배출여부	—
		양수장 및 보호공	균 열 침 하	균 열	균열, 백태, 박리, 파손여부	보통
				누 수	위치, 누수원인, 누수여부	보통
				침 하	침하부위, 원인 및 정도	보통
		오염방지 시설	덮개파손	덮개파손	파손 및 시건장치 유무	보통
				녹발생 및 부식정도	녹발생 및 부식정도	보통
			측 정 장 치	유 량 계	작동유무 및 파손여부	작동유무 및 파손여부
		출수장치			출수장치의 파손여부	보통
		수위측정관			수위측정관의 관리상태	해당없음
기 계	기 계 시 설	수 중 펌 프	작동상태	작동여부, 진동 및 경음상태	보통	
			용 량	이용량 대비 용량의 적정성	보통	
전 기	전 기 시 설	배전함 및 전기설비	외 형	누유상태, 계측기기 작동	보통	
			설 치	위치의 적정성, 설치상태	보통	
			동 작	진동상태, 계기류 작동	불량	

다. 점검결과

문제점	계량기에 직접 연결하여 사용, 수위측정관 미설치 및 배전함 작동 불량		
대책	수위측정관 및 배전함 수리		
추정소요사업비 (공 중 별)	공 중 (항 목)	처 리 내 역	처 리 비 용
	수위측정관	설치	167천원
	배전함 및 전기	수리	2,430천원
	계		2,597천 원

라. 사진대지

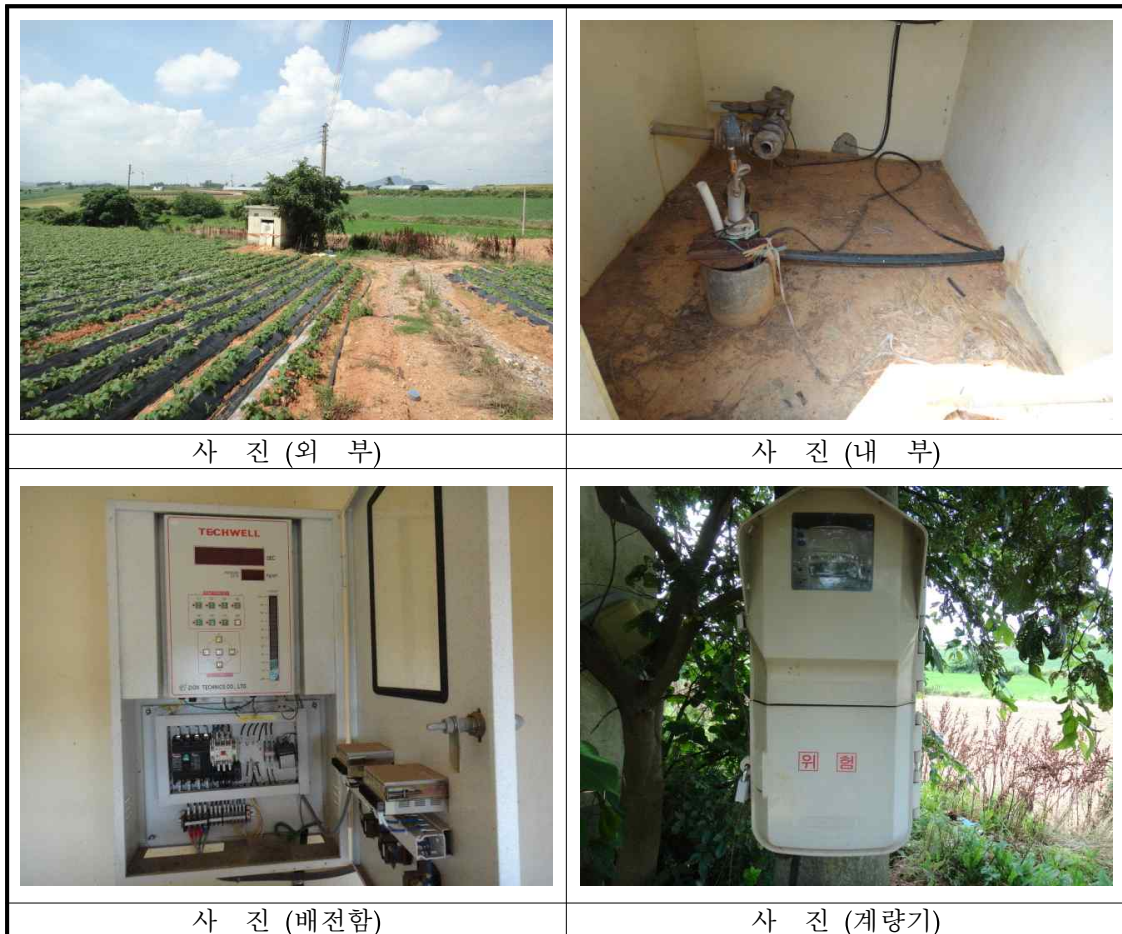

## 농업용 공공관정 조사

### 가. 관정현황

구 분	내 용		
지 구 명	해산지구 (일련번호: WHAE201600079) / 허가신고번호 : -		
위 치	전라남도 해남군 산이면 상공리 347-21번지 (위도: 34° 40' 11.75" , 경도: 126° 24' 14.78" )		
채 수 량	205 m <sup>3</sup> /day		
제 원	가) 구 경 : 250 mm      나) 심 도 : 100 m		
수중모터펌프	가) 마 력 : 5 HP      나) 설치심도 : 60 m 다) 토출관구경 : 50 mm		
개발년도(연장허가)			
점검자 소속	한국농어촌공사 전남지역본부	점검일자	2016년 7월 08일

### 나. 세부점검내역

분야별	구 분	점 검 항목	점검사항	점 검 내 용	점 검 결 과		
지 질 / 수 질	관 정	수 질	수질검사	검사일	—		
				농업용 수질기준	—		
				부적합 항목	—		
		관 정	자연수위	자연수위	자연수위 측정	3.9	
					양 수 량	양수량의 적정여부	—
					이 물 질 배출여부	이물질, 오염물질배출여부	—
		양수장 및 보호공	균 열	누 수	균열, 백태, 박리, 파손여부	보통	
					위 치	위치, 누수원인, 누수여부	보통
					침 하	침하부위, 원인 및 정도	보통
		오염방지 시설	덮개파손	덮개부식	파손 및 시건장치 유무	불량	
					녹발생 및 부식정도	보통	
					유 량 계	작동유무 및 파손여부	해당없음
		측 장 치	출수장치	수위측정관	출수장치의 파손여부	보통	
수위측정관의 관리상태	보통						
기 계	기 계 시설	수 중 펌 프	작동상태	작동여부, 진동 및 경음상태	—		
			용 량	이용량 대비 용량의 적정성	—		
전 기	전 기 시설	배전함 및 전기설비	외 형	누유상태, 계측기기 작동	보통		
			설 치	위치의 적정성, 설치상태	보통		
			동 작	진동상태, 계기류 작동	불량		



다. 점검결과

문제점	전기 철거, 배전함 작동 불량 및 유량계 미설치, 장옥문 파손		
대 책	배전함 수리 및 유량계 설치, 장옥문 교체		
추정소요사업비 (공 중 별)	공 중 (항 목)	처 리 내 역	처 리 비 용
	유량계	설치	231천원
	장옥문교체	교체	500천원
	배전함 및 전기	수리	2,430천원
	계		731천원

라. 사진대지

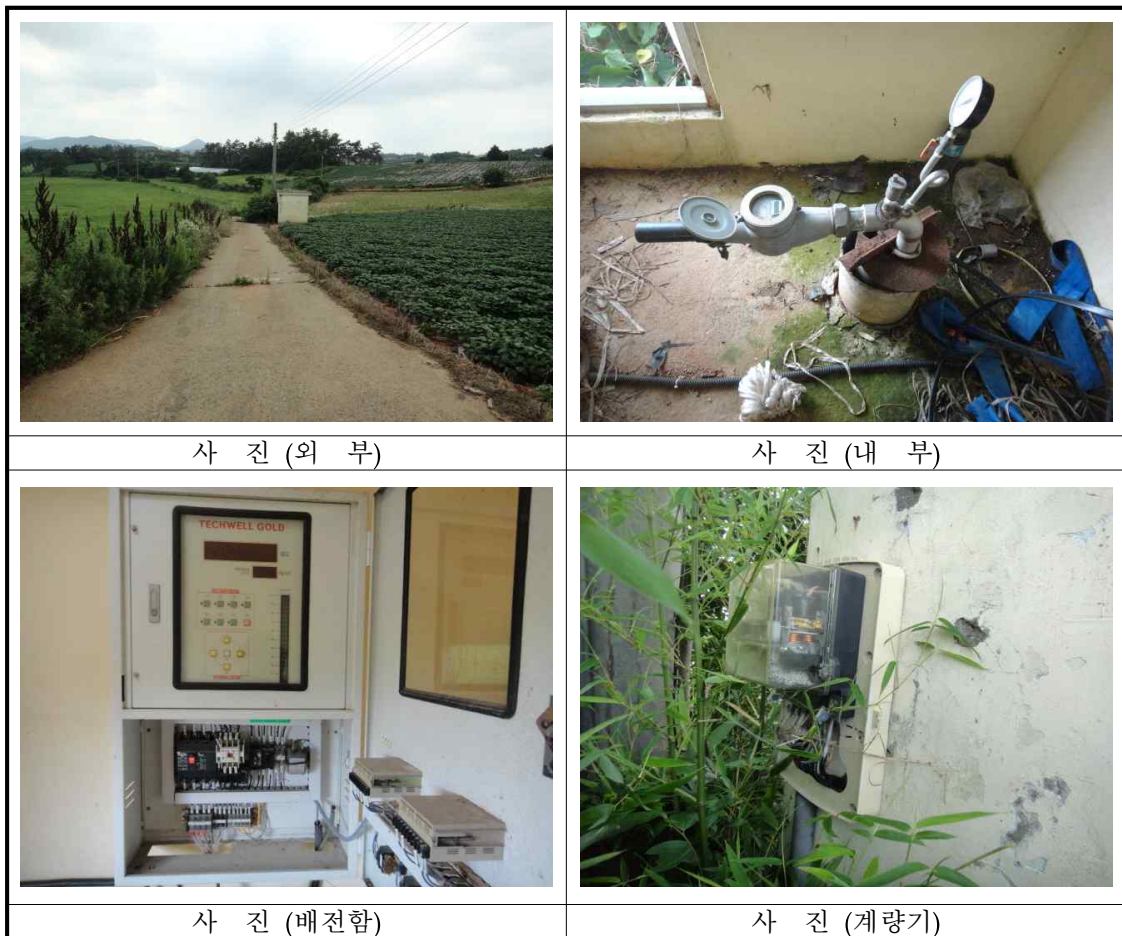

## 농업용 공공관정 조사

### 가. 관정현황

구 분	내 용		
지 구 명	해산지구 (일련번호: WHAE201600081) / 허가신고번호 : -		
위 치	전라남도 해남군 산이면 상공리 산121-10번지 (위도: 34° 39' 52.73" , 경도: 126° 24' 16.51" )		
채 수 량	216 m <sup>3</sup> /day		
제 원	가) 구 경 : 250 mm	나) 심 도 : 120 m	
수중모터펌프	가) 마 력 : 5 HP	나) 설치심도 : 80 m	
	다) 토출관구경 : 50 mm		
개발년도(연장허가)			
점검자 소속	한국농어촌공사 전남지역본부	점검일자	2016년 7월 09일

### 나. 세부점검내역

분야별	구 분	점 검 항목	점검사항	점 검 내 용	점 검 결 과
지 질 / 수 질	관 정	수 질	수질검사	검사일	—
				농업용 수질기준	—
				부적합 항목	—
		관 정	자연수위	자연수위 측정	4.5
				양 수 량	양수량의 적정여부
			이 물 질 배출여부	이물질, 오염물질배출여부	—
				양수장 및 보호공	균 열
		양수장 및 보호공	누 수	위치, 누수원인, 누수여부	보통
			침 하	침하부위, 원인 및 정도	보통
		오염방지 시설	덮개파손	파손 및 시건장치 유무	보통
				녹발생 및 부식정도	보통
			측 정 장 치	유 량 계	작동유무 및 파손여부
		출수장치		출수장치의 파손여부	보통
		수위측정관		수위측정관의 관리상태	보통
		기 계	기 계 시설	수 중 펌 프	작동상태
용 량	이용량 대비 용량의 적정성				보통
전 기	전 기 시설	배전함 및 전기설비	외 형	누유상태, 계측기기 작동	보통
			설 치	위치의 적정성, 설치상태	보통
			동 작	진동상태, 계기류 작동	보통

다. 점검결과

문제점			
대책			
추정소요사업비 (공종별)	공종(항목)	처리내역	처리비용
	계		

라. 사진대지



## 농업용 공공관정 조사

### 가. 관정현황

구 분	내 용		
지 구 명	해산지구 (일련번호: WHAE201600082) / 허가신고번호 : -		
위 치	전라남도 해남군 산이면 상공리 948-6번지 (위도: 34° 39' 57.62" , 경도: 126° 24' 18.69" )		
채 수 량	205 m <sup>3</sup> /day		
제 원	가) 구 경 : 250 mm	나) 심 도 : 120 m	
수중모터펌프	가) 마 력 : 5 HP	나) 설치심도 : 120 m	
	다) 토출관구경 : 50 mm		
개발년도(연장허가)			
점검자 소속	한국농어촌공사 전남지역본부	점검일자	2016년 7월 08일

### 나. 세부점검내역

분야별	구 분	점 검 항목	점검사항	점 검 내 용	점 검 결 과	
지 질 / 수 질	관 정	수 질	수질검사	검사일	—	
				농업용 수질기준	—	
				부적합 항목	—	
		관 정	자연수위	자연수위 측정	3.3	
				양 수 량	양수량의 적정여부	—
				이 물 질 배출여부	이물질, 오염물질배출여부	—
		양수장 및 보호공	균 열	균열, 백태, 박리, 파손여부	보통	
				누 수	위치, 누수원인, 누수여부	보통
				침 하	침하부위, 원인 및 정도	보통
		오염방지 시설	덮개파손	파손 및 시건장치 유무	불량	
				녹발생 및 부식정도	보통	
			측 정 장 치	유 량 계	작동유무 및 파손여부	해당없음
		출수장치			출수장치의 파손여부	양호
		수위측정관			수위측정관의 관리상태	양호
		기 계	기 계 시설	수 중 펌 프	작동상태	작동여부, 진동 및 경음상태
용 량	이용량 대비 용량의 적정성				보통	
전 기	전 기 시설	배전함 및 전기설비	외 형	누유상태, 계측기기 작동	양호	
			설 치	위치의 적정성, 설치상태	양호	
			동 작	진동상태, 계기류 작동	양호	

다. 점검결과

문제점	현재 일반모터 연결하여 사용중, 유량계 미설치 및 문 파손		
대책	유량계 설치 및 문 교체		
추정소요사업비 (공종별)	공종(항목)	처리내역	처리비용
	유량계	설치	231천원
	장옥문교체	교체	500천원
	계		731천원

라. 사진대지



## 농업용 공공관정 조사

### 가. 관정현황

구 분	내 용		
지 구 명	해산지구 (일련번호: WHAE201600083) / 허가신고번호 : -		
위 치	전라남도 해남군 산이면 상공리 산113-7번지 (위도: 34° 40' 17.71" , 경도: 126° 24' 4.67" )		
채 수 량	205 m <sup>3</sup> /day		
제 원	가) 구 경 : 250 mm      나) 심 도 : 130 m		
수중모터펌프	가) 마 력 : 5 HP      나) 설치심도 : 130 m 다) 토출관구경 : 50 mm		
개발년도(연장허가)			
점검자 소속	한국농어촌공사 전남지역본부	점검일자	2016년 7월 08일

### 나. 세부점검내역

분야별	구 분	점 검 항목	점검사항	점 검 내 용	점 검 결 과	
지 질 / 수 질	관 정	수 질	수질검사	검사일	—	
				농업용 수질기준	—	
				부적합 항목	—	
		관 정	자연수위	자연수위 측정	4.2	
				양 수 량	양수량의 적정여부	—
				이 물 질 배출여부	이물질, 오염물질배출여부	—
		양수장 및 보호공	균 열 침 하	균열	균열, 백태, 박리, 파손여부	보통
				누 수	위치, 누수원인, 누수여부	보통
				침 하	침하부위, 원인 및 정도	보통
		오염방지 시설	덮개파손	덮개파손	파손 및 시건장치 유무	불량
				녹발생 및 부식정도	보통	
			측 정 장 치	유 량 계	작동유무 및 파손여부	보통
		출수장치			출수장치의 파손여부	보통
		수위측정관			수위측정관의 관리상태	보통
		기 계	기 계 시 설	수 중 펌 프	작동상태	작동여부, 진동 및 경음상태
용 량	이용량 대비 용량의 적정성				—	
전 기	전 기 시 설	배전함 및 전기설비	외 형	누유상태, 계측기기 작동	—	
			설 치	위치의 적정성, 설치상태	—	
			동 작	진동상태, 계기류 작동	—	

다. 점검결과

문제점	전기, 계량기 철거, 장옥문 파손		
대 책	장옥문 교체		
추정소요사업비 (공 종 별)	공 종 (항 목)	처 리 내 역	처 리 비 용
	장옥문교체	교체	500천원
	계		500천원

라. 사진대지



## 농업용 공공관정 조사

### 가. 관정현황

구 분	내 용		
지 구 명	해산지구 (일련번호: WHAE201600084) / 허가신고번호 : -		
위 치	전라남도 해남군 산이면 송천리 491-2번지 (위도: 34° 38' 37.61" , 경도: 126° 27' 44.18" )		
채 수 량	257 m <sup>3</sup> /day		
제 원	가) 구 경 : 250 mm	나) 심 도 : 106.5 m	
수중모터펌프	가) 마 력 : 10 HP	나) 설치심도 : 80.6 m	
	다) 토출관구경 : 50 mm		
개발년도(연장허가)			
점검자 소속	한국농어촌공사 전남지역본부	점검일자	2016년 7월 07일

### 나. 세부점검내역

분야별	구 분	점 검 항목	점검사항	점 검 내 용	점 검 결 과	
지 질 / 수 질	관 정	수 질	수질검사	검사일	—	
				농업용 수질기준	—	
				부적합 항목	—	
		관 정	자연수위	자연수위 측정	5.9	
				양 수 량	양수량의 적정여부	—
				이 물 질 배출여부	이물질, 오염물질배출여부	—
		양수장 및 보호공	균 열	균열, 백태, 박리, 파손여부	보통	
				누 수	위치, 누수원인, 누수여부	보통
				침 하	침하부위, 원인 및 정도	보통
		오염방지 시설	덮개파손	파손 및 시건장치 유무	보통	
				녹발생 및 부식정도	불량	
			측 정 장 치	유 량 계	작동유무 및 파손여부	보통
		출수장치			출수장치의 파손여부	보통
		수위측정관			수위측정관의 관리상태	보통
기 계	기 계 시설	수 중 펌 프	작동상태	작동여부, 진동 및 경음상태	보통	
			용 량	이용량 대비 용량의 적정성	보통	
전 기	전 기 시설	배전함 및 전기설비	외 형	누유상태, 계측기기 작동	불량	
			설 치	위치의 적정성, 설치상태	불량	
			동 작	진동상태, 계기류 작동	불량	



다. 점검결과

문제점	계량기 철거, 배전함 작동 불량		
대 책	배전함 수리		
추정소요사업비 (공 종 별)	공 종 (항 목)	처 리 내 역	처 리 비 용
	배전함 및 전기	수리	2,430천원
	계		2,430천원

라. 사진대지



## 농업용 공공관정 조사

### 가. 관정현황

구 분	내 용		
지 구 명	해산지구 (일련번호: WHAE201600086) / 허가신고번호 : -		
위 치	전라남도 해남군 산이면 송천리 523-4번지 (위도: 34° 38' 45.74" , 경도: 126° 27' 35.21" )		
채 수 량	270 m <sup>3</sup> /day		
제 원	가) 구 경 : 250 mm	나) 심 도 : 106 m	
수중모터펌프	가) 마 력 : 10 HP	나) 설치심도 : 80 m	
	다) 토출관구경 : 50 mm		
개발년도(연장허가)			
점검자 소속	한국농어촌공사 전남지역본부	점검일자	2016년 7월 07일

### 나. 세부점검내역

분야별	구 분	점 검 항목	점검사항	점 검 내 용	점 검 결 과			
지 질 / 수 질	관 정	수 질	수질검사	검사일	—			
				농업용 수질기준	—			
				부적합 항목	—			
		관 정	자연수위	자연수위	자연수위 측정	6.5		
					양 수 량	양수량의 적정여부	—	
			양수장 및 보호공	이 물 질 배출여부	이물질, 오염물질배출여부	—		
					균 열	균열, 백태, 박리, 파손여부	보통	
		오염방지 시설	침 하	누 수	위치, 누수원인, 누수여부	보통		
					오염방지 시설	침하부위, 원인 및 정도	보통	
						덮개파손	파손 및 시건장치 유무	보통
		측 장 치	유 량 계	출수장치	녹발생 및 부식정도	보통		
					수위측정관	유 량 계	작동유무 및 파손여부	보통
						출수장치	출수장치의 파손여부	보통
		기 계	기 계 시설	수 중 펌 프	수위측정관의 관리상태	보통		
					작동상태	작동여부, 진동 및 경음상태	보통	
전 기	전 기 시설	배전함 및 전기설비	용 량	이용량 대비 용량의 적정성	보통			
			외 형 설 치 동 작	외 형	누유상태, 계측기기 작동	보통		
				설 치	위치의 적정성, 설치상태	보통		
			동 작	진동상태, 계기류 작동	보통			

다. 점검결과

문제점			
대 책			
추정소요사업비 (공 종 별)	공 종 (항 목)	처 리 내 역	처 리 비 용
	계		

라. 사진대지



## 농업용 공공관정 조사

### 가. 관정현황

구 분	내 용		
지 구 명	해산지구 (일련번호: WHAE201600087) / 허가신고번호 : -		
위 치	전라남도 해남군 산이면 송천리 산54-12번지 (위도: 34° 38' 7.84" , 경도: 126° 27' 55.89" )		
채 수 량	180 m <sup>3</sup> /day		
제 원	가) 구 경 : 250 mm	나) 심 도 : 150 m	
수중모터펌프	가) 마 력 : 5 HP	나) 설치심도 : 69 m	
	다) 토출관구경 : mm		
개발년도(연장허가)			
점검자 소속	한국농어촌공사 전남지역본부	점검일자	2016년 7월 07일

### 나. 세부점검내역

분야별	구 분	점 검 항목	점검사항	점 검 내 용	점 검 결 과		
지 질 / 수 질	관 정	수 질	수질검사	검사일	—		
				농업용 수질기준	—		
				부적합 항목	—		
		관 정	자연수위	자연수위	자연수위 측정	0.9	
					양 수 량	양수량의 적정여부	—
					이 물 질 배출여부	이물질, 오염물질배출여부	—
		양수장 및 보호공	균 열	균 열	균열, 백태, 박리, 파손여부	보통	
					누 수	위치, 누수원인, 누수여부	보통
					침 하	침하부위, 원인 및 정도	보통
		오염방지 시설	덮개파손	덮개부식	파손 및 시건장치 유무	양호	
					녹발생 및 부식정도	보통	
			측 정 장 치	유 량 계	출수장치	작동유무 및 파손여부	해당없음
		수위측정관				출수장치의 파손여부	해당없음
수위측정관의 관리상태	보통						
기 계	기 계 시설	수 중 펌 프	작동상태	작동여부, 진동 및 경음상태	보통		
			용 량	이용량 대비 용량의 적정성	보통		
전 기	전 기 시설	배전함 및 전기설비	외 형	누유상태, 계측기기 작동	보통		
			설 치	위치의 적정성, 설치상태	불량		
			동 작	진동상태, 계기류 작동	보통		

다. 점검결과

문제점	유량계, 출수장치 미설치 및 배전함 설치 불량		
대책	유량계, 출수장치 설치 및 배전함 재설치		
추정소요사업비 (공 중 별)	공 중 (항 목)	처 리 내 역	처 리 비 용
	유량계	설치	231천원
	출수장치	설치	38천원
	배전함 및 전기	재설치	2,430천원
	계		2,699천 원

라. 사진대지



## 농업용 공공관정 조사

### 가. 관정현황

구 분	내 용		
지 구 명	해산지구 (일련번호: WHAE201600088) / 허가신고번호 : -		
위 치	전라남도 해남군 산이면 예정리 114-17번지 (위도: 34° 37' 57.08" , 경도: 126° 27' 28.75" )		
채 수 량	430 m <sup>3</sup> /day		
제 원	가) 구 경 : 200 mm      나) 심 도 : 110 m		
수중모터펌프	가) 마 력 : 15 HP      나) 설치심도 : 90 m 다) 토출관구경 : 50 mm		
개발년도(연장허가)			
점검자 소속	한국농어촌공사 전남지역본부	점검일자	2016년 7월 10일

### 나. 세부점검내역

분야별	구 분	점 검 항목	점검사항	점 검 내 용	점 검 결 과	
지 질 / 수 질	관 정	수 질	수질검사	검사일	—	
				농업용 수질기준	—	
				부적합 항목	—	
		관 정	자연수위	자연수위 측정	3.2	
				양 수 량	양수량의 적정여부	—
				이 물 질 배출여부	이물질, 오염물질배출여부	—
		양수장 및 보호공	균 열	균열, 백태, 박리, 파손여부	보통	
				누 수	위치, 누수원인, 누수여부	보통
				침 하	침하부위, 원인 및 정도	보통
		오염방지 시설	덮개파손	파손 및 시건장치 유무	보통	
				녹발생 및 부식정도	보통	
		측 장 치	유 량 계	작동유무 및 파손여부	해당없음	
				출수장치	출수장치의 파손여부	양호
수위측정관	수위측정관의 관리상태			해당없음		
기 계	기 계 시설	수 중 펌 프	작동상태	작동여부, 진동 및 경음상태	보통	
			용 량	이용량 대비 용량의 적정성	보통	
전 기	전 기 시설	배전함 및 전기설비	외 형	누유상태, 계측기기 작동	양호	
			설 치	위치의 적정성, 설치상태	양호	
			동 작	진동상태, 계기류 작동	양호	

다. 점검결과

문제점	유량계, 수위측정관 미설치		
대 책	유량계, 수위측정관 설치		
추정소요사업비 (공 중 별)	공 중 (항 목)	처 리 내 역	처 리 비 용
	유량계	설치	231천원
	수위측정관	설치	167천원
	계		398천원

라. 사진대지



## 농업용 공공관정 조사

### 가. 관정현황

구 분	내 용		
지 구 명	해산지구 (일련번호: WHAE201600089) / 허가신고번호 : -		
위 치	전라남도 해남군 산이면 예정리 90-6번지 (위도: 34° 37' 48.22" , 경도: 126° 27' 45.92" )		
채 수 량	200 m <sup>3</sup> /day		
제 원	가) 구 경 : 200 mm    나) 심 도 : 200 m		
수중모터펌프	가) 마 력 : 5 HP    나) 설치심도 : 60 m 다) 토출관구경 : 50 mm		
개발년도(연장허가)			
점검자 소속	한국농어촌공사 전남지역본부	점검일자	2016년 7월 07일

### 나. 세부점검내역

분야별	구 분	점 검 항목	점검사항	점 검 내 용	점 검 결 과	
지 질 / 수 질	관 정	수 질	수질검사	검사일	—	
				농업용 수질기준	—	
				부적합 항목	—	
		관 정	자연수위	자연수위 측정	1.9	
				양 수 량	양수량의 적정여부	—
				이 물 질 배출여부	이물질, 오염물질배출여부	—
		양수장 및 보호공	균 열	균열, 백태, 박리, 파손여부	보통	
				누 수	위치, 누수원인, 누수여부	보통
				침 하	침하부위, 원인 및 정도	보통
		오염방지 시설	덮개파손	파손 및 시건장치 유무	보통	
				녹발생 및 부식정도	보통	
			측 정 장 치	유 량 계	작동유무 및 파손여부	보통
		출수장치		출수장치의 파손여부	양호	
수위측정관	수위측정관의 관리상태	보통				
기 계	기 계 시 설	수 중 펌 프	작동상태	작동여부, 진동 및 경음상태	양호	
			용 량	이용량 대비 용량의 적정성	양호	
전 기	전 기 시 설	배전함 및 전기설비	외 형	누유상태, 계측기기 작동	양호	
			설 치	위치의 적정성, 설치상태	양호	
			동 작	진동상태, 계기류 작동	양호	



다. 점검결과

문제점			
대 책			
추정소요사업비 (공 종 별)	공 종 (항 목)	처 리 내 역	처 리 비 용
	계		

라. 사진대지

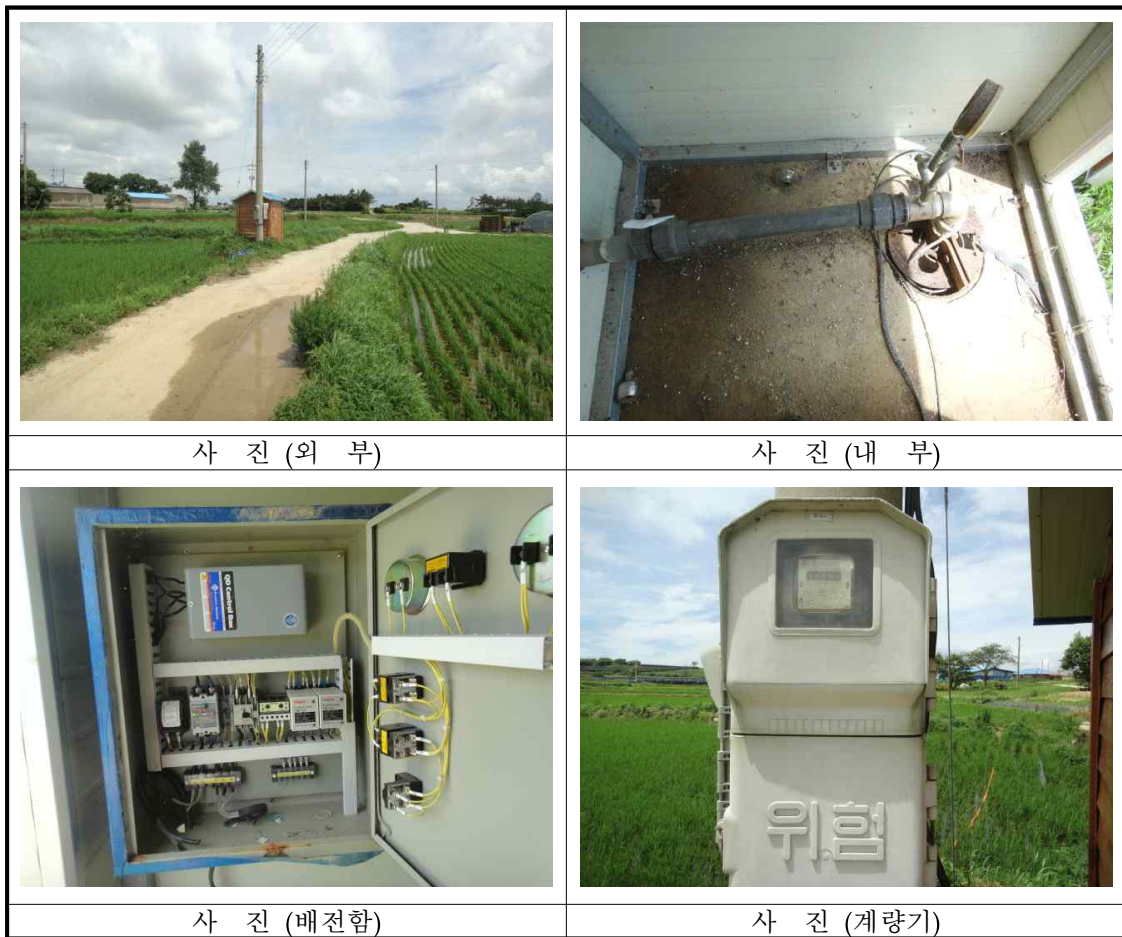

## 농업용 공공관정 조사

### 가. 관정현황

구 분	내 용		
지 구 명	해산지구 (일련번호: WHAE201600090) / 허가신고번호 : -		
위 치	전라남도 해남군 산이면 진산리 102-7번지 (위도: 34° 38' 39.24" , 경도: 126° 26' 3.7" )		
채 수 량	212 m <sup>3</sup> /day		
제 원	가) 구 경 : 250 mm    나) 심 도 : 60 m		
수중모터펌프	가) 마 력 : 7.5 HP    나) 설치심도 : 60 m 다) 토출관구경 : 50 mm		
개발년도(연장허가)			
점검자 소속	한국농어촌공사 전남지역본부	점검일자	2016년 7월 09일

### 나. 세부점검내역

분야별	구 분	점 검 항목	점검사항	점 검 내 용	점 검 결 과		
지 질 / 수 질	관 정	수 질	수질검사	검사일	—		
				농업용 수질기준	—		
				부적합 항목	—		
		관 정	자연수위	자연수위	자연수위 측정	4.5	
					양 수 량	양수량의 적정여부	—
					이 물 질 배출여부	이물질, 오염물질배출여부	—
		양수장 및 보호공	균 열	균 열	균열, 백태, 박리, 파손여부	보통	
					누 수	위치, 누수원인, 누수여부	보통
					침 하	침하부위, 원인 및 정도	양호
		오염방지 시설	덮개파손	덮개부식	파손 및 시건장치 유무	보통	
					녹발생 및 부식정도	불량	
					유 량 계	작동유무 및 파손여부	해당없음
		측 장 치	출수장치	출수장치	출수장치의 파손여부	해당없음	
수위측정관	수위측정관의 관리상태				해당없음		
기 계	기 계 시설	수 중 펌 프	작동상태	작동여부, 진동 및 경음상태	보통		
			용 량	이용량 대비 용량의 적정성	보통		
전 기	전 기 시설	배전함 및 전기설비	외 형	누유상태, 계측기기 작동	보통		
			설 치	위치의 적정성, 설치상태	보통		
			동 작	진동상태, 계기류 작동	보통		

다. 점검결과

문제점	유량계, 수위측정관, 출수장치 미설치, 녹 발생		
대책	유량계, 수위측정관, 출수장치 설치		
추정소요사업비 (공 종 별)	공 종 (항 목)	처 리 내 역	처 리 비 용
	유량계	설치	231천원
	출수장치	설치	38천원
	수위측정관	설치	167천원
	계		436천원

라. 사진대지

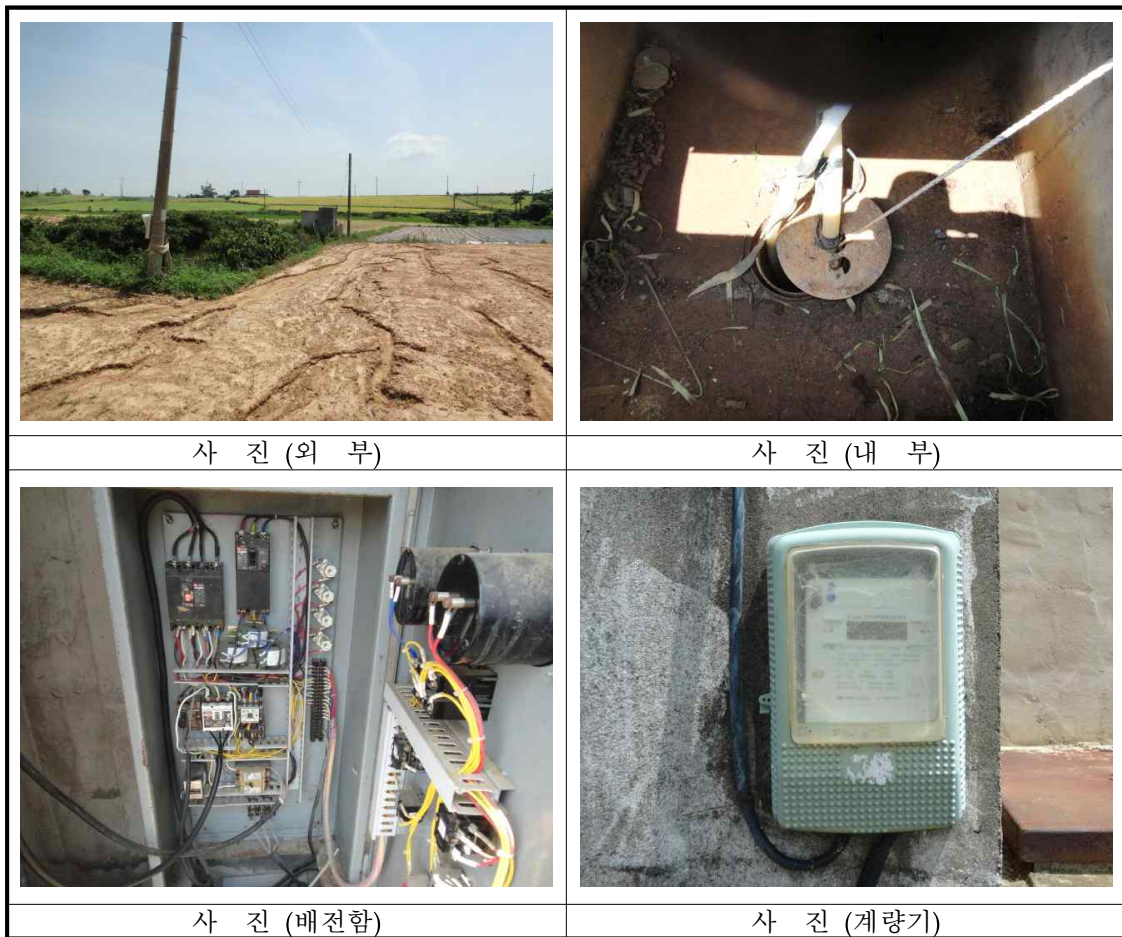

## 농업용 공공관정 조사

### 가. 관정현황

구 분	내 용		
지 구 명	해산지구 (일련번호: WHAE201600091) / 허가신고번호 : -		
위 치	전라남도 해남군 산이면 진산리 145-2번지 (위도: 34° 38' 39.9" , 경도: 126° 25' 50.97" )		
채 수 량	150 m <sup>3</sup> /day		
제 원	가) 구 경 : 200 mm	나) 심 도 : 200 m	
수중모터펌프	가) 마 력 : 5 HP	나) 설치심도 : 70 m	
	다) 토출관구경 : 32 mm		
개발년도(연장허가)			
점검자 소속	한국농어촌공사 전남지역본부	점검일자	2016년 7월 09일

### 나. 세부점검내역

분야별	구 분	점 검 항목	점검사항	점 검 내 용	점 검 결 과
지 질 / 수 질	관 정	수 질	수질검사	검사일	—
				농업용 수질기준	—
				부적합 항목	—
		관 정	자연수위	자연수위 측정	3.7
				양 수 량	양수량의 적정여부
				이 물 질 배출여부	—
		양수장 및 보호공	균 열	균열, 백태, 박리, 파손여부	불량
				누 수	위치, 누수원인, 누수여부
				침 하	침하부위, 원인 및 정도
		오염방지 시설	덮개파손	파손 및 시건장치 유무	불량
				녹발생 및 부식정도	보통
				유 량 계	작동유무 및 파손여부
		측 장 치	출수장치	출수장치의 파손여부	보통
				수위측정관	수위측정관의 관리상태
작동상태	작동여부, 진동 및 경음상태				
기 계	기 계 시설	수 중 펌 프	이용량 대비 용량의 적정성	불량	
			외 형	누유상태, 계측기기 작동	
전 기	전 기 시설	배전함 및 전기설비	위치의 적정성, 설치상태	불량	
			진동상태, 계기류 작동	불량	

다. 점검결과

문제점	수중모터 철거, 배전함 철거, 장옥 및 보호공 시설 없음		
대 책	수중모터 및 배전함 설치, 상부 보호공 설치		
추정소요사업비 (공 종 별)	공 종 (항 목)	처 리 내 역	처 리 비 용
	수중모터	교체 (5hp)	3,822천원
	수중모터	인양	1,267천원
	배전함 및 전기	설치	2,430천원
	상부보호공	설치	988천원
	계		8,507천원

라. 사진대지



## 농업용 공공관정 조사

### 가. 관정현황

구 분	내 용		
지 구 명	해산지구 (일련번호: WHAE201600092) / 허가신고번호 : -		
위 치	전라남도 해남군 산이면 진산리 375-10번지 (위도: 34° 39' 10.51" , 경도: 126° 25' 26.28" )		
채 수 량	200 m <sup>3</sup> /day		
제 원	가) 구 경 : 250 mm	나) 심 도 : 150 m	
수중모터펌프	가) 마 력 : 7 HP	나) 설치심도 : 120 m	
	다) 토출관구경 : 50 mm		
개발년도(연장허가)			
점검자 소속	한국농어촌공사 전남지역본부	점검일자	2016년 7월 09일

### 나. 세부점검내역

분야별	구 분	점 검 항목	점검사항	점 검 내 용	점 검 결 과		
지 질 / 수 질	관 정	수 질	수질검사	검사일	—		
				농업용 수질기준	—		
				부적합 항목	—		
		관 정	자연수위	자연수위	자연수위 측정	5.9	
					양 수 량	양수량의 적정여부	—
					이 물 질 배출여부	이물질, 오염물질배출여부	—
		양수장 및 보호공	균 열	균 열	균열, 백태, 박리, 파손여부	양호	
					누 수	위치, 누수원인, 누수여부	보통
					침 하	침하부위, 원인 및 정도	보통
		오염방지 시설	덮개파손	덮개부식	파손 및 시건장치 유무	보통	
					녹발생 및 부식정도	보통	
		측 정 장 치	유 량 계	작동유무	작동유무 및 파손여부	불량	
					출수장치	출수장치의 파손여부	보통
						수위측정관	수위측정관의 관리상태
		기 계	기 계 시 설	수 중 펌 프	작동상태	작동여부, 진동 및 경음상태	보통
용 량	이용량 대비 용량의 적정성				보통		
전 기	전 기 시 설	배전함 및 전기설비	외 형	누유상태, 계측기기 작동	보통		
			설 치	위치의 적정성, 설치상태	불량		
			동 작	진동상태, 계기류 작동	불량		

다. 점검결과

문제점	유량계 및 배전함 작동 불량		
대 책	유량계 설치 및 배전함 수리		
추정소요사업비 (공 중 별)	공 중 (항 목)	처 리 내 역	처 리 비 용
	유량계	설치	231천원
	배전함 및 전기	수리	2,430천원
	계		2,661천원

라. 사진대지



## 농업용 공공관정 조사

### 가. 관정현황

구 분	내 용		
지 구 명	해산지구 (일련번호: WHAE201600093) / 허가신고번호 : -		
위 치	전라남도 해남군 산이면 진산리 384-6번지 (위도: 34° 38' 53.69" , 경도: 126° 25' 20.28" )		
채 수 량	150 m <sup>3</sup> /day		
제 원	가) 구 경 : 200 mm	나) 심 도 : 105 m	
수중모터펌프	가) 마 력 : 5 HP	나) 설치심도 : 70 m	
	다) 토출관구경 : 32 mm		
개발년도(연장허가)			
점검자 소속	한국농어촌공사 전남지역본부	점검일자	2016년 7월 09일

### 나. 세부점검내역

분야별	구 분	점 검 항목	점검사항	점 검 내 용	점 검 결 과	
지 질 / 수 질	관 정	수 질	수질검사	검사일	—	
				농업용 수질기준	—	
				부적합 항목	—	
		관 정	자연수위	자연수위	자연수위 측정	6.8
					양 수 량	양수량의 적정여부
			이 물 질 배출여부	이물질, 오염물질배출여부		—
				양수장 및 보호공	균 열	균열, 백태, 박리, 파손여부
		누 수	위치, 누수원인, 누수여부		불량	
		침 하	침하부위, 원인 및 정도		보통	
		오염방지 시설	덮개파손	파손 및 시건장치 유무		보통
				녹발생 및 부식정도		불량
			측 정 장 치	유 량 계	작동유무 및 파손여부	
		출수장치		출수장치의 파손여부	보통	
		수위측정관		수위측정관의 관리상태	보통	
		기 계	기 계 시설	수 중 펌 프	작동상태	작동여부, 진동 및 경음상태
용 량	이용량 대비 용량의 적정성				불량	
전 기	전 기 시설	배전함 및 전기설비	외 형	누유상태, 계측기기 작동	불량	
			설 치	위치의 적정성, 설치상태	불량	
			동 작	진동상태, 계기류 작동	불량	



다. 점검결과

문제점	수중모터 및 배전함 작동 불량, 균열, 누수 발생		
대 책	수중모터 및 배전함 수리		
추정소요사업비 (공 종 별)	공 종 (항 목)	처 리 내 역	처 리 비 용
	배전함 및 전기	수리	2,430천원
	수중모터	교체(5hp)	3,822천원
	수중모터	인양	1,267천원
	계		7,519천원

라. 사진대지



## 농업용 공공관정 조사

### 가. 관정현황

구 분	내 용		
지 구 명	해산지구 (일련번호: WHAE201600094) / 허가신고번호 : -		
위 치	전라남도 해남군 산이면 진산리 74번지 (위도: 34° 38' 53.03" , 경도: 126° 26' 3.98" )		
채 수 량	180 m <sup>3</sup> /day		
제 원	가) 구 경 : 250 mm      나) 심 도 : 200 m		
수중모터펌프	가) 마 력 : 7.5 HP      나) 설치심도 : 70 m 다) 토출관구경 : 50 mm		
개발년도(연장허가)			
점검자 소속	한국농어촌공사 전남지역본부	점검일자	2016년 7월 09일

### 나. 세부점검내역

분야별	구 분	점 검 항목	점검사항	점 검 내 용	점 검 결 과	
지 질 / 수 질	관 정	수 질	수질검사	검사일	—	
				농업용 수질기준	—	
				부적합 항목	—	
		관 정	자연수위	자연수위 측정	0.2	
				양 수 량	양수량의 적정여부	—
				이 물 질 배출여부	이물질, 오염물질배출여부	—
		양수장 및 보호공	균 열	균열, 백태, 박리, 파손여부	보통	
				누 수	위치, 누수원인, 누수여부	보통
				침 하	침하부위, 원인 및 정도	양호
		오염방지 시설	덮개파손	파손 및 시건장치 유무	불량	
				녹발생 및 부식정도	보통	
			측 정 장 치	유 량 계	작동유무 및 파손여부	보통
		출수장치		출수장치의 파손여부	양호	
		수위측정관		수위측정관의 관리상태	보통	
		기 계	기 계 시 설	수 중 펌 프	작동상태	작동여부, 진동 및 경음상태
용 량	이용량 대비 용량의 적정성				보통	
전 기	전 기 시 설	배전함 및 전기설비	외 형	누유상태, 계측기기 작동	양호	
			설 치	위치의 적정성, 설치상태	양호	
			동 작	진동상태, 계기류 작동	양호	

다. 점검결과

문제점	장옥지붕 덮개		
대 책			
추정소요사업비 (공 종 별)	공 종 (항 목)	처 리 내 역	처 리 비 용
	계		

라. 사진대지



## 농업용 공공관정 조사

### 가. 관정현황

구 분	내 용		
지 구 명	해산지구 (일련번호: WHAE201600097) / 허가신고번호 : -		
위 치	전라남도 해남군 산이면 초송리 1018번지 (위도: 34° 37' 50.77" , 경도: 126° 26' 37.85" )		
채 수 량	200 m <sup>3</sup> /day		
제 원	가) 구 경 : 200 mm      나) 심 도 : 84 m		
수중모터펌프	가) 마 력 : 7.5 HP      나) 설치심도 : 84 m 다) 토출관구경 : 50 mm		
개발년도(연장허가)			
점검자 소속	한국농어촌공사 전남지역본부	점검일자	2016년 7월 17일

### 나. 세부점검내역

분야별	구 분	점 검 항목	점검사항	점 검 내 용	점 검 결 과			
지 질 / 수 질	관 정	수 질	수질검사	검사일	—			
				농업용 수질기준	—			
				부적합 항목	—			
		관 정	자연수위	자연수위	자연수위 측정	6.3		
					양 수 량	양수량의 적정여부	—	
					이 물 질 배출여부	이물질, 오염물질배출여부	—	
					양수장 및 보호공	균 열	균열, 백태, 박리, 파손여부	보통
		양수장 및 보호공	누 수	침 하	위치, 누수원인, 누수여부	보통		
					침하부위, 원인 및 정도	보통		
					오염방지 시설	덮개파손	파손 및 시건장치 유무	양호
		측 정 장 치	덮개부식	유 량 계	녹발생 및 부식정도	보통		
					작동유무 및 파손여부	보통		
					출수장치	출수장치의 파손여부	보통	
		수위측정관	수위측정관	수위측정관	수위측정관의 관리상태	보통		
					기계	기 계 시 설	수 중 펌 프	작동상태
용 량	이용량 대비 용량의 적정성				보통			
전 기	전 기 시 설	배전함 및 전기설비	외 형	누유상태, 계측기기 작동	보통			
			설 치	위치의 적정성, 설치상태	보통			
			동 작	진동상태, 계기류 작동	보통			

다. 점검결과

문제점			
대 책			
추정소요사업비 (공 종 별)	공 종 (항 목)	처 리 내 역	처 리 비 용
	계		

라. 사진대지



## 농업용 공공관정 조사

### 가. 관정현황

구 분	내 용		
지 구 명	해산지구 (일련번호: WHAE201600098) / 허가신고번호 : -		
위 치	전라남도 해남군 산이면 초송리 148-24번지 (위도: 34° 38' 20.52" , 경도: 126° 27' 25.32" )		
채 수 량	327 m <sup>3</sup> /day		
제 원	가) 구 경 : 200 mm	나) 심 도 : 120 m	
수중모터펌프	가) 마 력 : 10 HP	나) 설치심도 : 80.6 m	
	다) 토출관구경 : 50 mm		
개발년도(연장허가)			
점검자 소속	한국농어촌공사 전남지역본부	점검일자	2016년 7월 17일

### 나. 세부점검내역

분야별	구 분	점 검 항목	점검사항	점 검 내 용	점 검 결 과	
지 질 / 수 질	관 정	수 질	수질검사	검사일	—	
				농업용 수질기준	—	
				부적합 항목	—	
		관 정	자연수위	자연수위 측정	7.2	
				양 수 량	양수량의 적정여부	—
				이 물 질 배출여부	이물질, 오염물질배출여부	—
		양수장 및 보호공	균 열	균열, 백태, 박리, 파손여부	보통	
				누 수	위치, 누수원인, 누수여부	보통
				침 하	침하부위, 원인 및 정도	보통
		오염방지 시설	덮개파손	파손 및 시건장치 유무	불량	
				녹발생 및 부식정도	불량	
			측 정 장 치	유 량 계	작동유무 및 파손여부	보통
		출수장치		출수장치의 파손여부	보통	
		수위측정관		수위측정관의 관리상태	보통	
		기 계	기 계 시 설	수 중 펌 프	작동상태	작동여부, 진동 및 경음상태
용 량	이용량 대비 용량의 적정성				보통	
전 기	전 기 시 설	배전함 및 전기설비	외 형	누유상태, 계측기기 작동	불량	
			설 치	위치의 적정성, 설치상태	불량	
			동 작	진동상태, 계기류 작동	보통	

다. 점검결과

문제점	배전함 작동 불량, 녹 발생		
대 책	배전함 수리		
추정소요사업비 (공 종 별)	공 종 (항 목)	처 리 내 역	처 리 비 용
	배전함 및 전기	수리	2,430원
	계		2,430원

라. 사진대지



## 농업용 공공관정 조사

### 가. 관정현황

구 분	내 용		
지 구 명	해산지구 (일련번호: WHAE201600099) / 허가신고번호 : -		
위 치	전라남도 해남군 산이면 초송리 34-12번지 (위도: 34° 38' 14.11" , 경도: 126° 27' 27.93" )		
채 수 량	256 m <sup>3</sup> /day		
제 원	가) 구 경 : 200 mm	나) 심 도 : 123 m	
수중모터펌프	가) 마 력 : 10 HP	나) 설치심도 : 80 m	
	다) 토출관구경 : mm		
개발년도(연장허가)			
점검자 소속	한국농어촌공사 전남지역본부	점검일자	2016년 7월 17일

### 나. 세부점검내역

분야별	구 분	점 검 항목	점검사항	점 검 내 용	점 검 결 과		
지 질 / 수 질	관 정	수 질	수질검사	검사일	—		
				농업용 수질기준	—		
				부적합 항목	—		
		관 정	자연수위	자연수위	자연수위 측정	—	
					양 수 량	양수량의 적정여부	—
					이 물 질 배출여부	이물질, 오염물질배출여부	—
		양수장 및 보호공	균 열	균 열	균열, 백태, 박리, 파손여부	—	
					누 수	위치, 누수원인, 누수여부	—
					침 하	침하부위, 원인 및 정도	—
		오염방지 시설	덮개파손	덮개파손	파손 및 시건장치 유무	—	
					녹발생	녹발생 및 부식정도	—
					유 량 계	작동유무 및 파손여부	—
		측 장 치	출수장치	출수장치	출수장치의 파손여부	—	
수위측정관	수위측정관의 관리상태				—		
기 계	기 계 시설	수 중 펌 프	작동상태	작동여부, 진동 및 경음상태	—		
			용 량	이용량 대비 용량의 적정성	—		
전 기	전 기 시설	배전함 및 전기설비	외 형	누유상태, 계측기기 작동	—		
			설 치	위치의 적정성, 설치상태	—		
			동 작	진동상태, 계기류 작동	—		



다. 점검결과

문제점	전기철거, 관정이 있는 맨홀위에 시멘트 폐기물이 과적		
대 책			
추정소요사업비 (공 종 별)	공 종 (항 목)	처 리 내 역	처 리 비 용
	계		

라. 사진대지



## 농업용 공공관정 조사

### 가. 관정현황

구 분	내 용		
지 구 명	해산지구 (일련번호: WHAE201600100) / 허가신고번호 : -		
위 치	전라남도 해남군 산이면 초송리 634-8번지 (위도: 34° 38' 23.45" , 경도: 126° 26' 38.18" )		
채 수 량	180 m <sup>3</sup> /day		
제 원	가) 구 경 : 200 mm	나) 심 도 : 200 m	
수중모터펌프	가) 마 력 : 10 HP	나) 설치심도 : 70 m	
	다) 토출관구경 : 50 mm		
개발년도(연장허가)			
점검자 소속	한국농어촌공사 전남지역본부	점검일자	2016년 7월 16일

### 나. 세부점검내역

분야별	구 분	점 검 항목	점검사항	점 검 내 용	점 검 결 과	
지 질 / 수 질	관 정	수 질	수질검사	검사일	—	
				농업용 수질기준	—	
				부적합 항목	—	
		관 정	자연수위	자연수위 측정	2.7	
				양 수 량	양수량의 적정여부	—
				이 물 질 배출여부	이물질, 오염물질배출여부	—
		양수장 및 보호공	균 열	균열, 백태, 박리, 파손여부	보통	
				누 수	위치, 누수원인, 누수여부	보통
				침 하	침하부위, 원인 및 정도	보통
		오염방지 시설	덮개파손	파손 및 시건장치 유무	양호	
				녹발생 및 부식정도	불량	
			측 정 장 치	유 량 계	작동유무 및 파손여부	보통
		출수장치		출수장치의 파손여부	보통	
		수위측정관		수위측정관의 관리상태	보통	
기 계	기 계 시 설	수 중 펌 프	작동상태	작동여부, 진동 및 경음상태	보통	
			용 량	이용량 대비 용량의 적정성	보통	
전 기	전 기 시 설	배전함 및 전기설비	외 형	누유상태, 계측기기 작동	보통	
			설 치	위치의 적정성, 설치상태	보통	
			동 작	진동상태, 계기류 작동	보통	

다. 점검결과

문제점	녹 발생		
대 책			
추정소요사업비 (공 중 별)	공 중 (항 목)	처 리 내 역	처 리 비 용
	계		

라. 사진대지



## 농업용 공공관정 조사

### 가. 관정현황

구 분	내 용		
지 구 명	해산지구 (일련번호: WHAE201600101) / 허가신고번호 : -		
위 치	전라남도 해남군 산이면 초송리 641-10번지 (위도: 34° 38' 20.39" , 경도: 126° 26' 33.17" )		
채 수 량	200 m <sup>3</sup> /day		
제 원	가) 구 경 : 200 mm      나) 심 도 : 100 m		
수중모터펌프	가) 마 력 : 7.5 HP      나) 설치심도 : 100 m 다) 토출관구경 : 50 mm		
개발년도(연장허가)			
점검자 소속	한국농어촌공사 전남지역본부	점검일자	2016년 7월 16일

### 나. 세부점검내역

분야별	구 분	점 검 항목	점검사항	점 검 내 용	점 검 결 과	
지 질 / 수 질	관 정	수 질	수질검사	검사일	—	
				농업용 수질기준	—	
				부적합 항목	—	
		관 정	자연수위	자연수위 측정	2	
				양 수 량	양수량의 적정여부	—
				이 물 질 배출여부	이물질, 오염물질배출여부	—
		양수장 및 보호공	균 열	균열, 백태, 박리, 파손여부	보통	
				누 수	위치, 누수원인, 누수여부	보통
				침 하	침하부위, 원인 및 정도	보통
		오염방지 시설	덮개파손	파손 및 시건장치 유무	보통	
				녹발생 및 부식정도	보통	
			측 정 장 치	유 량 계	작동유무 및 파손여부	보통
		출수장치		출수장치의 파손여부	보통	
		수위측정관		수위측정관의 관리상태	보통	
		기 계	기 계 시 설	수 중 펌 프	작동상태	작동여부, 진동 및 경음상태
용 량	이용량 대비 용량의 적정성				보통	
전 기	전 기 시 설	배전함 및 전기설비	외 형	누유상태, 계측기기 작동	보통	
			설 치	위치의 적정성, 설치상태	보통	
			동 작	진동상태, 계기류 작동	보통	

다. 점검결과

문제점			
대 책			
추정소요사업비 (공 종 별)	공 종 (항 목)	처 리 내 역	처 리 비 용
	계		

라. 사진대지



## 농업용 공공관정 조사

### 가. 관정현황

구 분	내 용		
지 구 명	해산지구 (일련번호: WHAE201600102) / 허가신고번호 : -		
위 치	전라남도 해남군 산이면 초송리 679번지 (위도: 34° 38' 17.22" , 경도: 126° 26' 2.51" )		
채 수 량	180 m <sup>3</sup> /day		
제 원	가) 구 경 : 200 mm    나) 심 도 : 85 m		
수중모터펌프	가) 마 력 : 5 HP    나) 설치심도 : 85 m 다) 토출관구경 : 50 mm		
개발년도(연장허가)			
점검자 소속	한국농어촌공사 전남지역본부	점검일자	2016년 7월 17일

### 나. 세부점검내역

분야별	구 분	점 검 항목	점검사항	점 검 내 용	점 검 결 과	
지 질 / 수 질	관 정	수 질	수질검사	검사일	—	
				농업용 수질기준	—	
				부적합 항목	—	
		관 정	자연수위	자연수위 측정	4.5	
				양 수 량	양수량의 적정여부	—
				이 물 질 배출여부	이물질, 오염물질배출여부	—
		양수장 및 보호공	균 열 침 하	균 열	균열, 백태, 박리, 파손여부	보통
				누 수	위치, 누수원인, 누수여부	보통
				침 하	침하부위, 원인 및 정도	보통
		오염방지 시설	덮개파손	덮개파손	파손 및 시건장치 유무	보통
				녹발생 및 부식정도	녹발생 및 부식정도	보통
			측 정 장 치	유 량 계	작동유무 및 파손여부	보통
		출수장치			출수장치의 파손여부	보통
		수위측정관			수위측정관의 관리상태	보통
		기 계	기 계 시 설	수 중 펌 프	작동상태	작동여부, 진동 및 경음상태
용 량	이용량 대비 용량의 적정성				보통	
전 기	전 기 시 설	배전함 및 전기설비	외 형	누유상태, 계측기기 작동	보통	
			설 치	위치의 적정성, 설치상태	보통	
			동 작	진동상태, 계기류 작동	보통	

다. 점검결과

문제점			
대 책			
추정소요사업비 (공 종 별)	공 종 (항 목)	처 리 내 역	처 리 비 용
	계		

라. 사진대지



## 농업용 공공관정 조사

### 가. 관정현황

구 분	내 용		
지 구 명	해산지구 (일련번호: WHAE201600103) / 허가신고번호 : -		
위 치	전라남도 해남군 산이면 초송리 753-1번지 (위도: 34° 38' 14.02" , 경도: 126° 26' 42.59" )		
채 수 량	200 m <sup>3</sup> /day		
제 원	가) 구 경 : 200 mm	나) 심 도 : 66 m	
수중모터펌프	가) 마 력 : 7.5 HP	나) 설치심도 : 66 m	
	다) 토출관구경 : 50 mm		
개발년도(연장허가)			
점검자 소속	한국농어촌공사 전남지역본부	점검일자	2016년 7월 17일

### 나. 세부점검내역

분야별	구 분	점 검 항목	점검사항	점 검 내 용	점 검 결 과	
지 질 / 수 질	관 정	수 질	수질검사	검사일	—	
				농업용 수질기준	—	
				부적합 항목	—	
		관 정	자연수위	자연수위 측정	2.9	
				양 수 량	양수량의 적정여부	—
				이 물 질 배출여부	이물질, 오염물질배출여부	—
		양수장 및 보호공	균 열	균열, 백태, 박리, 파손여부	보통	
				누 수	위치, 누수원인, 누수여부	보통
				침 하	침하부위, 원인 및 정도	보통
		오염방지 시설	덮개파손	파손 및 시건장치 유무	보통	
				녹발생 및 부식정도	보통	
			측 정 장 치	유 량 계	작동유무 및 파손여부	보통
		출수장치		출수장치의 파손여부	보통	
		수위측정관		수위측정관의 관리상태	보통	
		기 계	기 계 시 설	수 중 펌 프	작동상태	작동여부, 진동 및 경음상태
용 량	이용량 대비 용량의 적정성				보통	
전 기	전 기 시 설	배전함 및 전기설비	외 형	누유상태, 계측기기 작동	보통	
			설 치	위치의 적정성, 설치상태	보통	
			동 작	진동상태, 계기류 작동	보통	



다. 점검결과

문제점			
대 책			
추정소요사업비 (공 종 별)	공 종 (항 목)	처 리 내 역	처 리 비 용
	계		

라. 사진대지



## 농업용 공공관정 조사

### 가. 관정현황

구 분	내 용		
지 구 명	해산지구 (일련번호: WHAE201600104) / 허가신고번호 : -		
위 치	전라남도 해남군 산이면 초송리 819-1번지 (위도: 34° 38' 16.81" , 경도: 126° 26' 56.24" )		
채 수 량	200 m <sup>3</sup> /day		
제 원	가) 구 경 : 200 mm	나) 심 도 : 93 m	
수중모터펌프	가) 마 력 : 7.5 HP	나) 설치심도 : 93 m	
	다) 토출관구경 : 50 mm		
개발년도(연장허가)			
점검자 소속	한국농어촌공사 전남지역본부	점검일자	2016년 7월 17일

### 나. 세부점검내역

분야별	구 분	점 검 항목	점검사항	점 검 내 용	점 검 결 과	
지 질 / 수 질	관 정	수 질	수질검사	검사일	—	
				농업용 수질기준	—	
				부적합 항목	—	
		관 정	자연수위	자연수위 측정	4.5	
				양 수 량	양수량의 적정여부	—
				이 물 질 배출여부	이물질, 오염물질배출여부	—
		양수장 및 보호공	균 열	균열, 백태, 박리, 파손여부	보통	
				누 수	위치, 누수원인, 누수여부	보통
				침 하	침하부위, 원인 및 정도	보통
		오염방지 시설	덮개파손	파손 및 시건장치 유무	보통	
				녹발생 및 부식정도	보통	
			측 정 장 치	유 량 계	작동유무 및 파손여부	보통
		출수장치			출수장치의 파손여부	보통
		수위측정관			수위측정관의 관리상태	보통
		기 계	기 계 시 설	수 중 펌 프	작동상태	작동여부, 진동 및 경음상태
용 량	이용량 대비 용량의 적정성				보통	
전 기	전 기 시 설	배전함 및 전기설비	외 형	누유상태, 계측기기 작동	보통	
			설 치	위치의 적정성, 설치상태	보통	
			동 작	진동상태, 계기류 작동	보통	

다. 점검결과

문제점			
대 책			
추정소요사업비 (공 종 별)	공 종 (항 목)	처 리 내 역	처 리 비 용
	계		

라. 사진대지



## 농업용 공공관정 조사

### 가. 관정현황

구 분	내 용		
지 구 명	해산지구 (일련번호: WHAE201600105) / 허가신고번호 : -		
위 치	전라남도 해남군 산이면 초송리 82-1번지 (위도: 34° 38' 13.69" , 경도: 126° 27' 5.73" )		
채 수 량	170 m <sup>3</sup> /day		
제 원	가) 구 경 : 200 mm    나) 심 도 : 52 m		
수중모터펌프	가) 마 력 : 5 HP    나) 설치심도 : 52 m 다) 토출관구경 : 50 mm		
개발년도(연장허가)			
점검자 소속	한국농어촌공사 전남지역본부	점검일자	2016년 7월 17일

### 나. 세부점검내역

분야별	구 분	점 검 항목	점검사항	점 검 내 용	점 검 결 과		
지 질 / 수 질	관 정	수 질	수질검사	검사일	—		
				농업용 수질기준	—		
				부적합 항목	—		
		관 정	자연수위	자연수위	자연수위 측정	4.2	
					양 수 량	양수량의 적정여부	—
					이 물 질 배출여부	이물질, 오염물질배출여부	—
					양수장 및 보호공	균 열	균열, 백태, 박리, 파손여부
		오염방지 시설	침 하	침하부위	위 치, 누수원인, 누수여부	보통	
					침하부위, 원인 및 정도	보통	
					덮개파손	파손 및 시건장치 유무	보통
		측 장 치	덮개부식	녹발생 및 부식정도	유 량 계	작동유무 및 파손여부	보통
					출수장치	출수장치의 파손여부	보통
					수위측정관	수위측정관의 관리상태	보통
		기 계	기 계 시설	수 중 펌 프	작동상태	작동여부, 진동 및 경음상태	보통
					용 량	이용량 대비 용량의 적정성	보통
전 기	전 기 시설	배전함 및 전기설비	외 형	누유상태, 계측기기 작동	보통		
			설 치	위치의 적정성, 설치상태	보통		
			동 작	진동상태, 계기류 작동	보통		

다. 점검결과

문제점			
대책			
추정소요사업비 (공종별)	공종(항목)	처리내역	처리비용
	계		

라. 사진대지



## 농업용 공공관정 조사

### 가. 관정현황

구 분	내 용		
지 구 명	해산지구 (일련번호: WHAE201600106) / 허가신고번호 : -		
위 치	전라남도 해남군 산이면 초송리 산133-4번지 (위도: 34° 38' 3.18" , 경도: 126° 26' 24.95" )		
채 수 량	200 m <sup>3</sup> /day		
제 원	가) 구 경 : 200 mm    나) 심 도 : 120 m		
수중모터펌프	가) 마 력 : 7.5 HP    나) 설치심도 : 120 m 다) 토출관구경 : 50 mm		
개발년도(연장허가)			
점검자 소속	한국농어촌공사 전남지역본부	점검일자	2016년 7월 17일

### 나. 세부점검내역

분야별	구 분	점 검 항목	점검사항	점 검 내 용	점 검 결 과	
지 질 / 수 질	관 정	수 질	수질검사	검사일	—	
				농업용 수질기준	—	
				부적합 항목	—	
		관 정	자연수위	자연수위 측정	6.2	
				양 수 량	양수량의 적정여부	—
				이 물 질 배출여부	이물질, 오염물질배출여부	—
		양수장 및 보호공	균 열	균열, 백태, 박리, 파손여부	보통	
				누 수	위치, 누수원인, 누수여부	보통
				침 하	침하부위, 원인 및 정도	보통
		오염방지 시설	덮개파손	파손 및 시건장치 유무	보통	
				녹발생 및 부식정도	보통	
			측 정 장 치	유 량 계	작동유무 및 파손여부	보통
		출수장치		출수장치의 파손여부	보통	
		수위측정관		수위측정관의 관리상태	보통	
		기 계	기 계 시 설	수 중 펌 프	작동상태	작동여부, 진동 및 경음상태
용 량	이용량 대비 용량의 적정성				보통	
전 기	전 기 시 설	배전함 및 전기설비	외 형	누유상태, 계측기기 작동	보통	
			설 치	위치의 적정성, 설치상태	보통	
			동 작	진동상태, 계기류 작동	보통	

다. 점검결과

문제점			
대 책			
추정소요사업비 (공 종 별)	공 종 (항 목)	처 리 내 역	처 리 비 용
	계		

라. 사진대지



## 농업용 공공관정 조사

### 가. 관정현황

구 분	내 용		
지 구 명	해산지구 (일련번호: WHAE201600107) / 허가신고번호 : -		
위 치	전라남도 해남군 산이면 초송리 926번지 (위도: 34° 37' 55.78" , 경도: 126° 26' 15.76" )		
채 수 량	180 m <sup>3</sup> /day		
제 원	가) 구 경 : 200 mm    나) 심 도 : 110 m		
수중모터펌프	가) 마 력 : 7.5 HP    나) 설치심도 : 110 m 다) 토출관구경 : 50 mm		
개발년도(연장허가)			
점검자 소속	한국농어촌공사 전남지역본부	점검일자	2016년 7월 17일

### 나. 세부점검내역

분야별	구 분	점 검 항목	점검사항	점 검 내 용	점 검 결 과		
지 질 / 수 질	관 정	수 질	수질검사	검사일	—		
				농업용 수질기준	—		
				부적합 항목	—		
		관 정	자연수위	자연수위	자연수위 측정	3.7	
					양 수 량	양수량의 적정여부	—
					이 물 질 배출여부	이물질, 오염물질배출여부	—
					양수장 및 보호공	균 열	균열, 백태, 박리, 파손여부
		누 수	위치, 누수원인, 누수여부	보통			
		침 하	침하부위, 원인 및 정도	보통			
		오염방지 시설	덮개파손	덮개부식	파손 및 시건장치 유무	보통	
					녹발생 및 부식정도	보통	
					측 정 장 치	유 량 계	작동유무 및 파손여부
		출수장치	출수장치의 파손여부	보통			
		수위측정관	수위측정관의 관리상태	보통			
		기 계	기 계 시설	수 중 펌 프	작동상태	작동여부, 진동 및 경음상태	보통
용 량	이용량 대비 용량의 적정성				보통		
전 기	전 기 시설	배전함 및 전기설비	외 형	누유상태, 계측기기 작동	보통		
			설 치	위치의 적정성, 설치상태	보통		
			동 작	진동상태, 계기류 작동	보통		



다. 점검결과

문제점			
대 책			
추정소요사업비 (공 종 별)	공 종 (항 목)	처 리 내 역	처 리 비 용
	계		

라. 사진대지



사 진 (외 부)



사 진 (내 부)



사 진 (배전함)



사 진 (계량기)

## 농업용 공공관정 조사

### 가. 관정현황

구 분	내 용		
지 구 명	해산지구 (일련번호: WHAE201600108) / 허가신고번호 : -		
위 치	전라남도 해남군 산이면 초송리 산141-8번지 (위도: 34° 38' 6.06" , 경도: 126° 26' 10.1" )		
채 수 량	170 m <sup>3</sup> /day		
제 원	가) 구 경 : 200 mm	나) 심 도 : 85 m	
수중모터펌프	가) 마 력 : 7.5 HP	나) 설치심도 : 85 m	
	다) 토출관구경 : 50 mm		
개발년도(연장허가)			
점검자 소속	한국농어촌공사 전남지역본부	점검일자	2016년 7월 17일

### 나. 세부점검내역

분야별	구 분	점 검 항목	점검사항	점 검 내 용	점 검 결 과	
지 질 / 수 질	관 정	수 질	수질검사	검사일	—	
				농업용 수질기준	—	
				부적합 항목	—	
		관 정	자연수위	자연수위 측정	2.8	
				양 수 량	양수량의 적정여부	—
				이 물 질 배출여부	이물질, 오염물질배출여부	—
		양수장 및 보호공	균 열	균열, 백태, 박리, 파손여부	양호	
				누 수	위치, 누수원인, 누수여부	보통
				침 하	침하부위, 원인 및 정도	보통
		오염방지 시설	덮개파손	파손 및 시건장치 유무	보통	
				녹발생 및 부식정도	보통	
			측 정 장 치	유 량 계	작동유무 및 파손여부	보통
		출수장치		출수장치의 파손여부	보통	
		수위측정관		수위측정관의 관리상태	보통	
		기 계	기 계 시 설	수 중 펌 프	작동상태	작동여부, 진동 및 경음상태
용 량	이용량 대비 용량의 적정성				보통	
전 기	전 기 시 설	배전함 및 전기설비	외 형	누유상태, 계측기기 작동	보통	
			설 치	위치의 적정성, 설치상태	보통	
			동 작	진동상태, 계기류 작동	보통	

다. 점검결과

문제점			
대 책			
추정소요사업비 (공 종 별)	공 종 (항 목)	처 리 내 역	처 리 비 용
	계		

라. 사진대지



## 농업용 공공관정 조사

### 가. 관정현황

구 분	내 용		
지 구 명	해산지구 (일련번호: WHAE201600109) / 허가신고번호 : -		
위 치	전라남도 해남군 산이면 초송리 974-4번지 (위도: 34° 37' 43.08" , 경도: 126° 26' 21.27" )		
채 수 량	200 m <sup>3</sup> /day		
제 원	가) 구 경 : 200 mm    나) 심 도 : 100 m		
수중모터펌프	가) 마 력 : 7.5 HP    나) 설치심도 : 100 m 다) 토출관구경 : 50 mm		
개발년도(연장허가)			
점검자 소속	한국농어촌공사 전남지역본부	점검일자	2016년 7월 17일

### 나. 세부점검내역

분야별	구 분	점 검 항목	점검사항	점 검 내 용	점 검 결 과	
지 질 / 수 질	관 정	수 질	수질검사	검사일	—	
				농업용 수질기준	—	
				부적합 항목	—	
		관 정	자연수위	자연수위 측정	4.8	
				양 수 량	양수량의 적정여부	—
				이 물 질 배출여부	이물질, 오염물질배출여부	—
		양수장 및 보호공	균 열	균열, 백태, 박리, 파손여부	양호	
				누 수	위치, 누수원인, 누수여부	보통
				침 하	침하부위, 원인 및 정도	보통
		오염방지 시설	덮개파손	파손 및 시건장치 유무	보통	
				녹발생 및 부식정도	보통	
			측 정 장 치	유 량 계	작동유무 및 파손여부	보통
		출수장치		출수장치의 파손여부	보통	
		수위측정관		수위측정관의 관리상태	보통	
기 계	기 계 시 설	수 중 펌 프	작동상태	작동여부, 진동 및 경음상태	보통	
			용 량	이용량 대비 용량의 적정성	보통	
전 기	전 기 시 설	배전함 및 전기설비	외 형	누유상태, 계측기기 작동	보통	
			설 치	위치의 적정성, 설치상태	보통	
			동 작	진동상태, 계기류 작동	보통	

다. 점검결과

문제점			
대 책			
추정소요사업비 (공 종 별)	공 종 (항 목)	처 리 내 역	처 리 비 용
	계		

라. 사진대지



## 농업용 공공관정 조사

### 가. 관정현황

구 분	내 용		
지 구 명	해산지구 (일련번호: WHAE201600110) / 허가신고번호 : -		
위 치	전라남도 해남군 산이면 초송리 산128-3번지 (위도: 34° 38' 11.67" , 경도: 126° 26' 23.31" )		
채 수 량	200 m <sup>3</sup> /day		
제 원	가) 구 경 : 200 mm      나) 심 도 : 84 m		
수중모터펌프	가) 마 력 : 7.5 HP      나) 설치심도 : 84 m 다) 토출관구경 : 50 mm		
개발년도(연장허가)			
점검자 소속	한국농어촌공사 전남지역본부	점검일자	2016년 7월 17일

### 나. 세부점검내역

분야별	구 분	점 검 항목	점검사항	점 검 내 용	점 검 결 과	
지 질 / 수 질	관 정	수 질	수질검사	검사일	—	
				농업용 수질기준	—	
				부적합 항목	—	
		관 정	자연수위	자연수위 측정	3.4	
				양 수 량	양수량의 적정여부	—
				이 물 질 배출여부	이물질, 오염물질배출여부	—
		양수장 및 보호공	균 열	균열, 백태, 박리, 파손여부	보통	
				누 수	위치, 누수원인, 누수여부	보통
				침 하	침하부위, 원인 및 정도	보통
		오염방지 시설	덮개파손	파손 및 시건장치 유무	보통	
				녹발생 및 부식정도	보통	
			측 정 장 치	유 량 계	작동유무 및 파손여부	보통
		출수장치		출수장치의 파손여부	보통	
		수위측정관		수위측정관의 관리상태	보통	
		기 계	기 계 시 설	수 중 펌 프	작동상태	작동여부, 진동 및 경음상태
용 량	이용량 대비 용량의 적정성				보통	
전 기	전 기 시 설	배전함 및 전기설비	외 형	누유상태, 계측기기 작동	보통	
			설 치	위치의 적정성, 설치상태	보통	
			동 작	진동상태, 계기류 작동	보통	

다. 점검결과

문제점			
대 책			
추정소요사업비 (공 종 별)	공 종 (항 목)	처 리 내 역	처 리 비 용
	계		

라. 사진대지

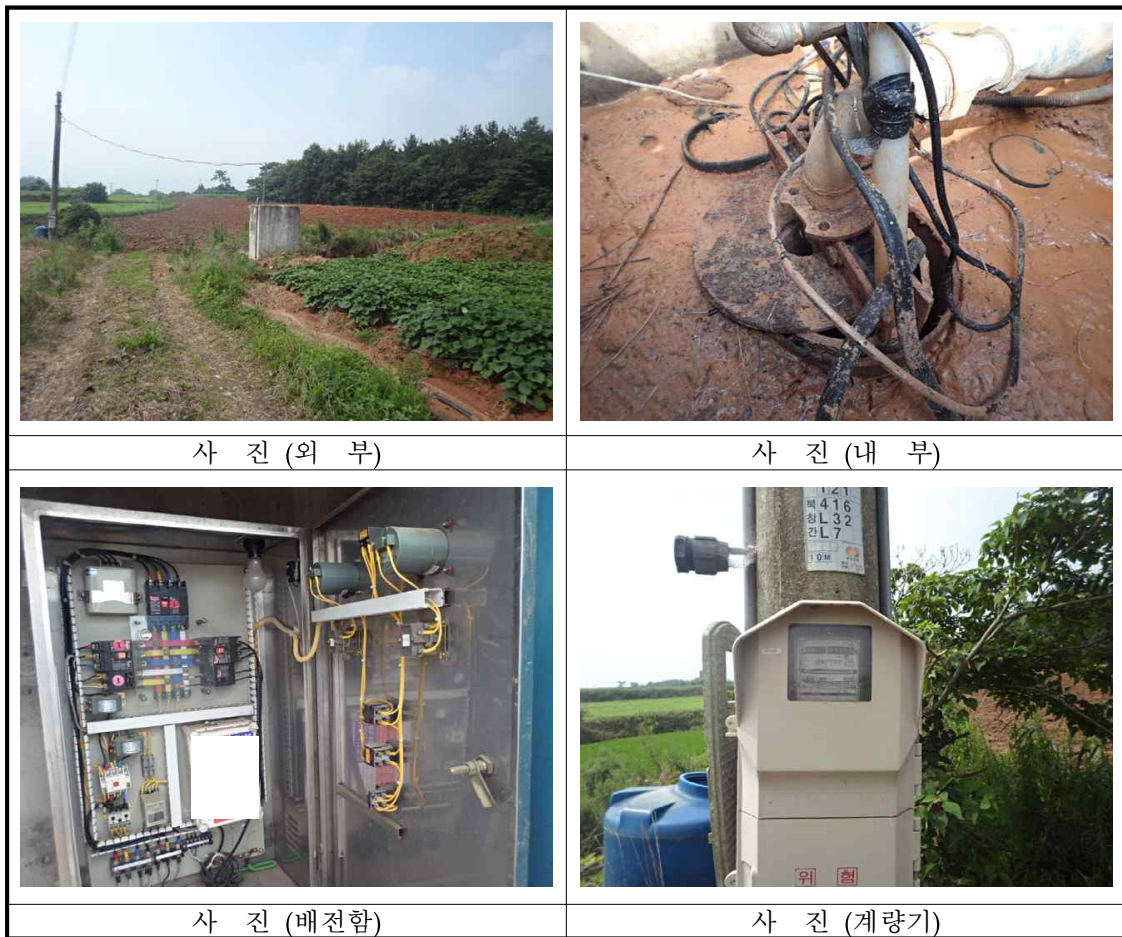

## 농업용 공공관정 조사

### 가. 관정현황

구 분	내 용		
지 구 명	해산지구 (일련번호: WHAE201604937) / 허가신고번호 : -		
위 치	전라남도 해남군 산이면 대진리 206-6번지 (위도: 34° 40' 39.82" , 경도: 126° 25' 25.86" )		
채 수 량	m <sup>3</sup> /day		
제 원	가) 구 경 : 200 mm      나) 심 도 : 150 m		
수중모터펌프	가) 마 력 : 7.5 HP      나) 설치심도 : m 다) 토출관구경 : 50 mm		
개발년도(연장허가)			
점검자 소속	한국농어촌공사 전남지역본부	점검일자	2016년 7월 11일

### 나. 세부점검내역

분야별	구 분	점 검 항목	점검사항	점 검 내 용	점 검 결 과		
지 질 / 수 질	관 정	수 질	수질검사	검사일	—		
				농업용 수질기준	—		
				부적합 항목	—		
		관 정	자연수위	자연수위	자연수위 측정	14.2	
					양 수 량	양수량의 적정여부	—
					이 물 질 배출여부	이물질, 오염물질배출여부	—
		양수장 및 보호공	균 열	균 열	균열, 백태, 박리, 파손여부	보통	
					누 수	위치, 누수원인, 누수여부	보통
					침 하	침하부위, 원인 및 정도	보통
		오염방지 시설	덮개파손	덮개부식	파손 및 시건장치 유무	양호	
					녹발생 및 부식정도	보통	
					유 량 계	작동유무 및 파손여부	보통
		측 장 치	출수장치	수위측정관	출수장치의 파손여부	보통	
					수위측정관의 관리상태	보통	
					작동상태	작동여부, 진동 및 경음상태	양호
기 계	기 계 시설	수 중 펌 프	이용량 대비 용량의 적정성	양호			
			외 형	누유상태, 계측기기 작동	양호		
전 기	전 기 시설	배전함 및 전기설비	설 치	위치의 적정성, 설치상태	양호		
			동 작	진동상태, 계기류 작동	양호		



다. 점검결과

문제점	계량기 철거		
대 책			
추정소요사업비 (공 종 별)	공 종 (항 목)	처 리 내 역	처 리 비 용
	계		

라. 사진대지

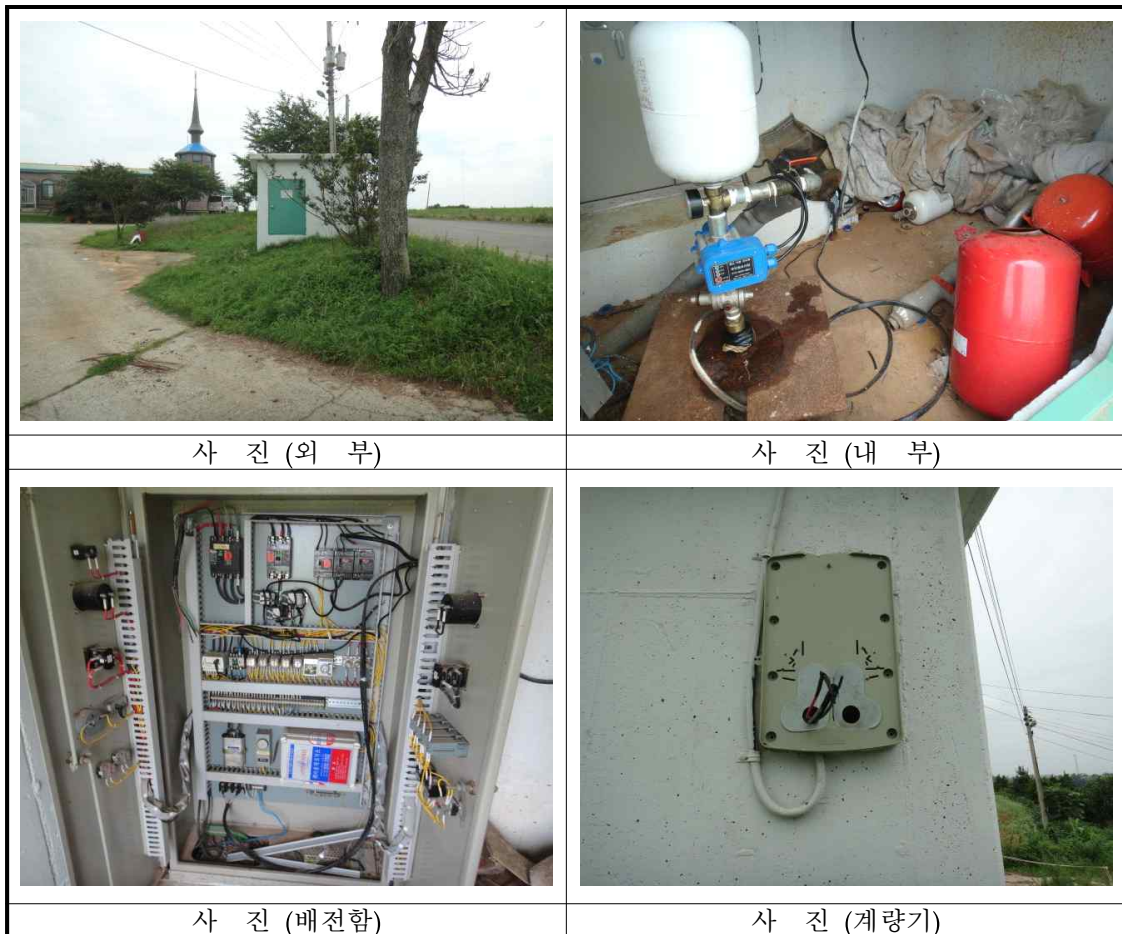



## 지하수 관련 상담문의

- 농림축산식품부 식량정책관 농업기반과 (044)201-1862
- 한국농어촌공사 지하수지질처 (061)338-5752, 5759



농림축산식품부



한국농어촌공사