

발 간 등 록 번 호

11-1543000-000004-10

www.mafra.go.kr

2015년 인삼 통계자료집

2016. 5.

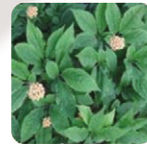
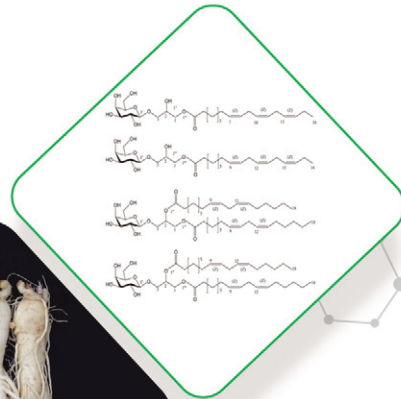
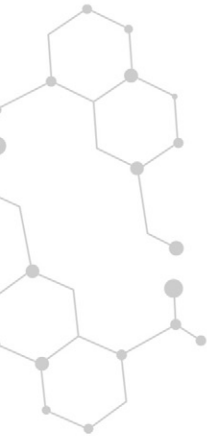

농림축산식품부
원예산업과

1. 인삼산업 현황	1
가. 인삼산업의 위치	1
나. 인삼 재배현황	2
2. 인삼류의 용어 정의	4
가. 인삼의 품목별 정의	4
나. 인삼의 품목별 세부 분류기준	5
다. 인삼의 국가별 명칭	6
라. 인삼 재배방법에 따른 명칭	6
3. 인삼류의 소비형태(추정)	7
4. 재배 및 생산동향	8
가. 연도별 생산량	8
나. 2015년 시·도별 경작현황	9
다. 2015년 인삼생산량 및 생산액	10
라. 2015년 조합별 인삼경작현황	11
마. 2015년 인삼경작농가 현황	12
바. 연도별 인삼재배면적 현황	13
사. 연도별 인삼생산액 현황	14
아. 2015년 시·도별 생산현황	17
5. 연근별 경작동향	18
6. 인삼경작 신규면적 추이	20
7. 인삼 수급동향	21
8. 연도별 인삼가격 동향	22
9. 연도별 인삼 수매현황	29
가. 수삼 수매실적	29
나. 등급별 수매내역	30

목 차

10. 인삼 정책자금 지원현황	32
11. (구)인삼산업진흥기금 및 한국담배인삼공사 지원현황	35
가. (구)인삼산업진흥기금 개요 및 지원현황	35
나. 한국담배인삼공사 농가지원 현황	36
12. 인삼 경영비 및 소득	37
13. 인삼 자연재해 지원현황	39
14. 연도별 인삼류 수출동향	40
가. 농산물 수출에서 인삼류가 차지하는 비중	40
나. 연도별 수출액	41
다. 지역별 수출실적('96~'15)	42
라. 인삼류 품목별 수출실적	43
마. 인삼 유형별 수출실적	46
바. 주요 국가별 수출실적	53
15. 연도별 인삼류 수입동향	56
16. 인삼 시장접근물량(MMA) 이행 상황	61
가. 인삼 MMA 이행계획	61
나. 시장접근물량 및 관세율	61
다. 주요 수출국의 인삼류 관세율 현황	63
라. 인삼 양허관세 대상품목 현황	63
마. FTA체결국 대상 인삼 관련 수입관세 현황(2016년)	67
17. 인삼 안전성기준	68
18. 인삼류 사후관리	72
가. 미검사품 유통단속실적	72
나. 인삼류 품질확인 검사실적	74
다. 인삼류 원산지 단속실적	75
라. 인삼류 밀수현황	75

19. 인삼류 제조방법	76
가. 품목별 제조공정	76
나. 품목별 제조수율	77
20. 인삼류 제조 및 인삼제품류 제조업체 현황	78
21. 인삼류 자체검사업체 현황('15.12월 현재)	79
22. 인삼류 검사실적	87
23. 인삼류 자체검사업체 검사실적	98
24. 연도별 수삼 수확입회 실적	103
25. 인삼류 및 인삼제품류 지리적표시 등록현황	105
26. 지역 인삼조합 현황	106
가. 조합별 제조시설 현황	107
나. 조합별 인삼 종합처리장 현황	108
다. 조합별 브랜드 및 생산제품 현황	109
27. 고려인삼 캐릭터관리 현황(한국농수산식품유통공사)	111
28. Codex 국제규격(품목규격) 심의 추진 현황(한식연)	117
29. 2015년 시·도별 인삼 재배면적	118
30. 인삼종자 현황	133
31. 인삼 의무자조금 현황	134
32. 인삼 비영리법인 현황	136

1 인삼산업 현황

가. 인삼산업의 위치

구 분	생산액(억원)		농가호수(천호)		수출액(백만\$)	
	농산물	인 삼	전 체	인 삼	농산물	인 삼
'80	87,540	790(0.9)	2,155	25(1.2)	541	66(12.2)
'85	122,254	1,680(1.4)	1,926	35(1.8)	442	73(16.5)
'88	151,549	1,847(1.2)	1,826	36(2.0)	705	123(17.4)
'89	161,450	1,715(1.1)	1,772	39(2.2)	781	146(18.7)
'90	177,281	1,978(1.1)	1,767	36(2.0)	795	165(20.8)
'91	191,573	2,907(1.5)	1,702	36(2.1)	756	140(18.5)
'92	204,050	2,484(1.2)	1,641	31(1.9)	686	144(18.0)
'93	207,366	2,785(1.3)	1,592	30(1.9)	695	119(14.7)
'94	233,976	2,665(1.1)	1,558	31(2.0)	836	114(12.0)
'95	258,553	2,839(1.1)	1,501	23(1.5)	1,087	140(11.3)
'96	281,288	2,453(0.9)	1,480	23(1.6)	1,164	113(7.9)
'97	292,577	3,049(1.0)	1,440	20(1.4)	1,188	89(5.9)
'98	296,386	3,136(1.1)	1,413	22(1.6)	1,002	82(5.9)
'99	318,575	3,932(1.2)	1,382	24(1.7)	1,003	84(5.9)
'00	318,290	3,728(1.2)	1,384	23(1.7)	1,134	79(6.2)
'01	324,475	3,735(1.2)	1,354	19(1.4)	1,252	75(4.7)
'02	321,637	5,550(1.7)	1,280	23(1.8)	1,375	55(4.0)
'03	318,087	5,784(1.8)	1,264	18(1.4)	1,563	67(4.3)
'04	361,555	5,681(1.6)	1,240	14(1.1)	1,759	89(5.1)
'05	350,889	5,803(1.7)	1,273	16(1.3)	1,899	82(4.3)
'06	352,324	7,069(2.0)	1,245	16(1.3)	2,008	89(4.4)
'07	346,850	7,990(2.3)	1,231	19(1.5)	2,222	92(4.1)
'08	384,698	8,749(2.3)	1,212	24(2.0)	2,621	97(3.7)
'09	413,643	9,412(2.3)	1,195	23(1.9)	2,991	109(3.6)
'10	416,774	9,385(2.3)	1,177	24(2.0)	3,722	124(3.3)
'11	413,582	10,666(2.6)	1,163	24(2.1)	4,941	189(3.8)
'12	443,003	10,831(2.4)	1,151	24(2.1)	4,786	151(3.2)
'13	446,088	8,771(2.0)	1,142	24(2.1)	4,741	175(3.7)
'14	449,168	8,453(1.9)	1,121	23(2.1)	5,224	184(3.5)
'15		8,164()		21()	5,927	155(2.6)

주) 1. 수출액 중 농산물은 축산물, 임산물, 수산물을 뺀 것임

2. '15년 농산물 생산액 및 농가호수는 미발표

※ 출처 : 농협중앙회, 농림축산식품통계연보

나. 인삼 재배현황

구 분	단위	2000	2001	2002	2003	2004	2005	2006	2007
○ 재배농가	호	23,011	19,310	23,430	18,106	13,797	15,793	15,856	19,850
○ 재배면적	ha	12,445	13,018	12,873	12,016	13,081	14,153	16,405	17,831
- 신규면적		4,216	3,880	4,480	4,497	4,096	3,862	4,496	4,875
○ 생 산 량	톤	13,664	13,215	16,662	15,172	14,668	14,561	19,850	21,818
- 수확면적	ha	2,872	2,757	3,593	2,788	2,880	2,776	3,449	3,801
○ 생 산 액	억원	3,728	3,735	5,550	5,784	5,681	5,803	7,069	7,990
○ 수 출									
- 물 량	톤	2,078	1,983	2,163	1,949	2,168	2,098	1,898	1,937
(수삼기준)		(1,964)	(2,069)	(1,739)	(1,579)	(2,601)	(2,144)	(2,533)	(2,974)
- 금 액	백만\$	79	75	55	67	89	82	89	92
○ 정부지원	억원	999	1,225	920	803	1,176	1,011	1,034	1,136
- 농특회계		395	790	447	358	659	449	482	438
- 농안기금		566	435	472	445	517	562	552	697
- 진흥기금		37	-	-	-	-	-	-	-

주) 인삼산업진흥기금은 '00.6.1일부터 농산물가격안정기금에 통합

※ 출처 : 농협중앙회

구 분	단위	2008	2009	2010	2011	2012	2013	2014	2015
○ 재배농가	호	24,298	23,285	23,857	23,578	23,795	24,376	22,986	21,087
○ 재배면적	ha	19,408	19,702	19,010	17,601	16,174	15,824	14,652	14,213
- 신규면적		5,263	4,287	3,372	3,078	3,125	3,647	2,844	2,840
○ 생 산 량	톤	24,613	27,460	26,944	26,737	26,057	21,968	20,978	21,043
- 수확면적	ha	3,962	4,314	4,516	4,791	4,689	3,856	3,368	3,204
○ 생 산 액	억원	8,749	9,412	9,385	10,666	10,831	8,771	8,453	8,164
○ 수 출									
- 물 량	톤	2,128	3,104	3,298	3,712	4,380	5,118	5,819	5,927
(수삼기준)		(2,964)	(4,876)	(6,350)	(4,047)	(3,195)	(3,666)	(3,226)	(4,142)
- 금 액	백만\$	97	109	124	189	151	175	184	155
○ 정부지원	억원	1,261	1,111	1,045	1,029	1,428	1,344	1,382	
- 농특회계		363	307	207	203	344	527	826	
- 농안기금		898	804	821	805	1,071	800	539	
- FTA기금		-	-	17	21	13	37	17	

2 인삼류의 용어 정의

가. 인삼의 품목별 정의

〈학 명〉

- 고려인삼 : *Panax ginseng* C. A. Meyer
- 중국(삼칠삼) : *Panax notoginseng* Burkill
- 미 국 삼 : *Panax quinquefolium* L.
- 일 본 삼 : *Panax japonicum* L.
- 인삼(人蔘) : 식물분류학상 오갈피나무과(科) 인삼속(人蔘屬)식물
- 수삼(水蔘) : 말리지 아니한 인삼
- 홍삼(紅蔘) : 수삼을 증기나 그 밖의 방법으로 찌서 익혀 말린 것으로서 담적갈색·황다갈색·다갈색 또는 농다갈색을 띠는 것
- 태극삼(太極蔘) : 수삼을 물로 익히거나 그 밖의 방법으로 익혀서 말린 것으로서 담황색·백황색 또는 담갈색을 띠는 것
- 백삼(白蔘) : 수삼을 햇볕·열풍 또는 그 밖의 방법으로 익히지 아니하고 말린 것
 - 직 삼 : 껍질을 벗겨서 직립 형태로 말린 것
 - 곡 삼 : 껍질을 벗겨서 다리부분은 물론 몸통의 일부까지 구부러 둥글게 말린 것
 - 반 곡 삼 : 껍질을 벗겨서 다리부분만을 구부러 반곡형태를 말린 것
 - 피부백삼 : 껍질을 벗기지 아니하고 말린 것
- 흑삼(黑蔘) : 수삼을 증기나 그 밖의 방법으로 찌서 익히고 건조하는 과정을 3회이상 반복한 것으로서 담흑갈색 또는 흑다갈색을 띠는 것
- 절 편 삼 : 홍삼, 태극삼의 몸통을 가로, 세로 또는 경사방향으로 일정한 두께로 절단한 것
- 미 삼 : 다리부분만 절단하여 말린 것
(굵기에 따라 대미, 중미, 세미로 구분)
- 잡 삼 : 생건삼, 춘미삼 및 파삼
 - 생건삼 : 생육의 장애를 받아 덜 자란 인삼을 건조한 것
 - 춘미삼 : 묘삼을 건조한 것
 - 파 삼 : 인삼의 원형을 갖추지 못했거나 병충해 등 피해가 심한 것

나. 인삼의 품목별 세부 분류기준

○ 수 삼	
○ 홍 삼	<ul style="list-style-type: none"> - 홍삼본삼 - 원형홍삼 - 홍미삼류 : 대미(직경 6mm이상, 길이 30~60mm), 중미(4~6, 30~60), 세미(4미만, 제한없음) - 기타홍삼류 <ul style="list-style-type: none"> · 질삼홍삼 · 절편홍삼 · 분쇄홍삼 - 중절홍삼 : 2mesh~10mesh <li style="padding-left: 20px;">- 세절홍삼 : 10~20 <li style="padding-left: 20px;">- 파쇄홍삼 : 20~120
○ 태극삼	<ul style="list-style-type: none"> - 태극삼본삼 - 원형태극삼 - 태극삼미삼 : 대미(6이상, 30~60), 중미(4~6, 30~60), 세미(4미만, 제한없음) - 기타태극삼류 <ul style="list-style-type: none"> · 질삼태극삼 · 절편태극삼 · 분쇄태극삼 - 중절태극삼, 세절태극삼, 파쇄태극삼
○ 백 삼	<ul style="list-style-type: none"> - 백삼본삼 : 직삼, 곡삼, 반곡삼, 피부직삼, 피부곡삼, 피부반곡삼 - 백삼미삼 : 대미·피대미(6이상, 20이상), 중미·피중미(4~6, 20이상), 세미(4미만, 제한없음) - 기타백삼류 <ul style="list-style-type: none"> · 질삼백삼 · 절편백삼 · 분쇄백삼 - 중절백삼, 세절백삼, 파쇄백삼 - 잡삼류 : 생건삼, 춘미삼, 파삼 - 원형백삼 <ul style="list-style-type: none"> ※ 피해삼 : 피해정도가 1/3이하 <li style="padding-left: 20px;">등외품 : 피해정도가 1/3~2/3 <li style="padding-left: 20px;">파 삼 : 피해정도가 2/3이상
○ 흑 삼	<ul style="list-style-type: none"> - 흑삼본삼 - 원형흑삼 - 흑 미 삼 : 대미(직경 6mm이상, 길이 30~60mm), 중미(4~6, 30~60), 세미(4미만, 제한없음) - 기타흑삼류 <ul style="list-style-type: none"> · 질삼흑삼 · 절편흑삼 · 분쇄흑삼 - 중절흑삼 : 2mesh~10mesh <li style="padding-left: 20px;">- 세절흑삼 : 10~20 <li style="padding-left: 20px;">- 파쇄흑삼 : 20~120

다. 인삼의 국가별 명칭

보통명	학 명	기 타 명	분포지역 (형태)
인삼	<i>Panax ginseng</i> C. A. Meyer	고려인삼, 고려삼, 高麗蔘(중국:간자체) Korea Insam, Ginseng, Korean Ginseng Renshen(인삼) Gaoli-renshen(고려인삼) Chinese Ginseng 등	한국, 만주 (사람모양)
서양삼	<i>Panax quinquefolium</i> L.	화기삼, 북미삼, 미국삼, 캐나다삼 American Ginseng	북미 동부 (원추형)
삼칠삼	<i>Panax notoginseng</i> Burkill	전칠삼, 삼칠삼, Chinese Ginseng	중국 운남, 광서 (소형당근)
죽절삼	<i>Panax japonicum</i> C. A. Meyer	소삼, 죽절삼, Japanese Ginseng	일본, 중국 운남 (대나무뿌리)
삼엽삼	<i>Panax trifolium</i> L.	왜생삼 American Ginseng	북미 동부 (구형)
히말라야삼	<i>Panax pseudoginseng</i> C. A. Meyer	가삼 Nepalese Ginseng	네팔 (구근형)

주) 오갈피나무과 *Panax*속 식물은 고려인삼을 포함한 6종이 있음

라. 인삼 재배방법에 따른 명칭

- 가삼(家蔘) : 인공재배인삼을 자연생 산삼과 구분하여 붙인 명칭
- 산양삼(山養蔘) : 山地에서 인공으로 재배한 인삼
- 산삼(山蔘) : 자연생 인삼
- 야삼(野蔘) : 자연생 인삼
- 양삼(養蔘) : 재배 인삼
- ※ 외국에서의 인삼의 명칭
- 약용인삼(일본), 서양삼(북미주에서 생산되는 삼), 봉삼(만주 봉황지역에서 생산되는 삼), 광동삼(북미주삼으로 광동에 수입된 삼)

3 인삼류의 소비형태(추정)

가. 생산량 : 21,043톤

나. 소비형태

(1) 수삼용 : 7,225톤 (34.3%)수삼소비 전량내수

(2) 홍삼용 : 13,209톤 (62.8%)

- 뿌리삼 가공 : 4,827 (36.5%) 수출 : 1,396 (28.9%)

내수 : 3,431 (71.1%)

- 가공 제품류 : 8,382 (63.5%) 수출 : 658 (7.9%)

내수 : 7,724 (92.1%)

(3) 태극삼용 : 37톤 (0.2%)

- 뿌리삼 가공 : 37 (100%) 수출 : 9 (24.3%)

내수 : 28 (75.7%)

(4) 백삼용 : 572톤 (2.7%)

- 뿌리삼 가공 : 402 (70.3%) 수출 : 5 (1.2%)

내수 : 397 (98.8%)

- 가공 제품류 : 170 (29.7%) 수출 : 5 (2.9%)

내수 : 165 (97.1%)

※ 출처 : 농협중앙회

주) 추정기준 : 2015년 11개 인삼농협 및 KGC인삼공사의 판매자료를 기준으로 작성

4 재배 및 생산동향

가. 연도별 생산량

구 분	계		미계약재배(신고포)		계약재배(지정포)		농가호수
	면 적	생산량	면 적	생산량	면 적	생산량	
	ha	톤	ha	톤	ha	톤	호
'70	3,041	1,877	2,229	1,513	812	364	-
'75	7,727	6,939	5,636	5,609	2,091	1,330	-
'80	6,839	4,768	4,485	3,590	2,354	1,178	25,017
'85	11,117	11,362	7,748	9,148	3,369	2,214	-
'87	12,032	14,424	8,588	12,182	3,444	2,242	-
'88	11,698	14,834	8,516	12,726	3,182	2,108	35,807
'89	11,877	13,939	8,804	11,335	3,073	2,604	38,843
'90	12,184	13,889	8,955	11,619	3,229	2,270	36,404
'91	11,694	15,132	8,561	13,205	3,133	1,927	36,146
'92	11,364	13,508	8,074	11,459	3,290	2,049	30,809
'93	10,986	14,874	7,376	12,087	3,610	2,787	30,327
'94	10,123	14,292	6,373	11,276	3,750	3,016	30,500
'95	9,375	11,971	5,642	9,720	3,733	2,251	23,172
'96	8,940	10,147	5,506	7,475	3,434	2,672	23,304
'97	9,903	11,259	6,715	7,756	3,188	3,503	20,399
'98	10,349	11,478	7,447	8,137	2,902	3,341	22,170
'99	11,561	14,500	8,666	11,024	2,895	3,476	24,702
'00	12,445	13,664	9,811	10,939	2,634	2,725	23,011
'01	13,018	13,215	10,275	10,517	2,743	2,698	19,310
'02	12,873	16,662	9,800	14,225	3,073	2,437	23,430
'03	12,016	15,172	8,214	11,814	3,802	3,358	18,106
'04	13,081	14,668	8,549	11,722	4,532	2,946	13,797
'05	14,153	14,561	8,856	11,277	5,297	3,284	15,793
'06	16,405	19,850	10,036	14,813	6,369	5,037	15,856
'07	17,831	21,818	10,476	14,538	7,355	7,280	19,850
'08	19,408	24,613	11,175	16,072	8,233	8,541	24,298
'09	19,702	27,460	10,782	19,040	8,920	8,420	23,285
'10	19,010	26,944	9,742	18,271	9,268	8,673	23,857
'11	17,601	26,737	7,646	17,199	9,955	9,538	23,578
'12	16,174	26,057	6,570	13,828	9,604	12,229	23,795
'13	15,824	21,968	6,464	10,672	9,360	11,296	24,376
'14	14,652 (3,368)	20,978	6,243 (1,617)	10,143	8,409 (1,751)	10,835	22,986 (6,310)
'15	14,213 (3,204)	21,043	6,364 (1,416)	9,351	7,849 (1,788)	11,692	21,087 (5,414)

※ 주) ()내는 실 수확면적 및 농가수임.

※ 출처 : 농협중앙회, (주)KGC인삼공사

나. 2015년 시·도별 경작현황

구 분	계		미계약재배(신고포)		계약재배(지정포)	
	면 적	농가수	면 적	농가수	면 적	농가수
	ha	호	ha	호	ha	호
계	14,213	21,087	6,364	7,588	7,849	13,499
인 천	47	132	12	43	35	89
광 주	5	4	0	0	5	4
대 전	17	28	17	28	0	0
세 종	127	119	109	76	18	43
경 기	2,887	5,277	606	985	2,281	4,292
강 원	2,837	5,026	478	641	2,359	4,385
충 북	2,769	3,755	1,887	1,979	882	1,776
충 남	1,871	3,089	1,318	2,185	553	904
전 북	1,715	1,535	1,107	888	608	647
전 남	823	775	306	188	517	587
경 북	1,047	1,300	456	528	591	772
경 남	68	47	68	47	0	0

※ 출처 : 농협중앙회, (주)KGC인삼공사

다. 2015년 인삼생산량 및 생산액

(단위 : M/T, 억원)

지 역	총 생 산		농협+인삼공사	
	생산량	생산액	수매량	수매액
서 울	0	0	0	0
부 산	0	0	0	0
대 구	0	0	0	0
인 천	151	59	116	43
광 주	10	4	11	4
대 전	23	9	0	0
울 산	0	0	0	0
세 종	151	59	34	13
경 기	3,540	1,373	3,552	1,419
강 원	3,231	1,253	2,810	1,103
충 북	3,905	1,515	1,400	533
충 남	4,298	1,667	1,070	405
전 북	3,157	1,225	1,032	374
전 남	801	311	720	290
경 북	1,718	666	947	369
경 남	58	23	0	0
제 주	0	0	0	0
합 계	21,043	8,164	11,692	4,553

주) 2015년 인삼생산액은 추정치임 / 수매량 및 수매액은 농협·인삼공사 실제 자료

※ 출처 : 농협중앙회, (주)KGC인삼공사

라. 2015년 조합별 인삼경작현황

구분	계		미계약재배(신고포)		계약재배(지정포)	
	면 적	농가수	면 적	농가수	면 적	농가수
	ha	호	ha	호	ha	호
계	14,213	21,087	6,364	7,588	7,849	13,499
강화	28	80	10	35	18	45
김포 파주	314	880	34	148	280	732
개성	808	1,913	85	220	723	1,693
경기 동부	1,293	1,543	346	385	947	1,158
안성	606	1,205	218	392	388	813
강원	2,837	5,026	478	641	2,359	4,385
충북	2,876	3,850	1,991	2,071	885	1,779
서산	920	1,890	460	1,125	460	765
백제 금산	979	1,134	909	1,012	70	122
금산	1,844	1,614	1,135	912	709	702
전북	699	700	278	164	421	536
전남	1,009	1,252	420	483	589	769
풍기	1,136	1,355	554	618	582	737

※ 출처 : 농협중앙회, (주)KGC인삼공사

마. 2015년 인삼경작농가 현황

거 주 지 기 준		조 합 원 기 준			
시·도별	농 가 수	조합별	계	지 정 포 (계약)	신 고 포 (미계약)
	호		명	명	명
계	21,087	계	21,087	13,499	7,588
서 울	0	강 화	80	45	35
부 산	0	김포파주	880	732	148
대 구	0	개 성	1,913	1,693	220
인 천	132	경기동부	1,543	1,158	385
광 주	4	안 성	1,205	813	392
대 전	28	강 원	5,026	4,385	641
울 산	0	충 북	3,850	1,779	2,071
세 종	119	서 산	1,890	765	1,125
경 기	5,277	백제금산	1,134	122	1,012
강 원	5,026	전 북	1,614	702	912
충 북	3,755	전 남	700	536	164
충 남	3,089	풍 기	1,252	769	483
전 북	1,535				
전 남	775				
경 북	1,300				
경 남	47				

※ 출처 : 농협중앙회

바. 연도별 인삼재배면적 현황

(단위 : ha)

구분	식재면적					총경작면적				
	계	전	%	답	%	계	전	%	답	%
'90	3,662	3,032	82.8	630	17.2	12,338	10,487	85.0	1,850	15.0
'91	3,368	2,720	80.8	648	19.2	11,843	9,948	84.0	1,895	16.0
'92	3,370	2,520	74.8	850	25.2	11,363	9,432	83.0	1,932	17.0
'93	2,914	2,093	71.8	821	28.2	10,986	8,954	81.5	2,032	18.5
'94	2,663	1,756	65.9	907	34.1	10,123	8,000	79.0	2,123	21.0
'95	2,564	1,735	67.6	967	32.4	9,375	7,022	74.9	2,353	25.1
'96	2,656	1,750	65.9	980	34.1	8,940	6,580	73.6	2,360	26.4
'97	3,505	2,240	63.9	1,265	36.1	9,903	7,219	72.9	2,684	27.1
'98	2,920	2,099	71.9	821	28.1	10,349	7,299	70.5	3,050	29.5
'99	3,794	2,841	74.9	953	25.1	11,561	8,473	73.3	3,088	26.7
'00	4,216	3,204	76.0	1,102	24.0	12,445	9,085	73.0	3,360	27.0
'01	3,880	2,993	77.1	887	22.9	13,018	9,764	75.0	3,254	25.0
'02	4,480	3,554	79.3	926	20.7	12,873	9,912	77.0	2,961	23.0
'03	4,497	3,506	78.0	991	22.0	12,016	9,132	76.0	2,884	24.0
'04	4,096	2,990	73.0	1,106	27.0	13,081	10,072	77.0	3,009	23.0
'05	3,862	2,761	71.5	1,101	28.5	14,153	10,671	75.4	3,482	24.6
'06	4,497	3,193	71.0	1,034	29.0	16,405	12,435	75.8	3,970	24.2
'07	4,875	3,724	76.4	1,151	23.6	17,831	13,194	74.0	4,637	26.0
'08	5,263	3,705	70.4	1,558	29.6	19,408	13,978	72.1	5,430	27.9
'09	4,286	2,811	65.6	1,475	34.4	19,702	13,968	70.9	5,734	29.1
'10	3,372	2,543	75.4	829	24.6	19,010	13,790	72.5	5,220	27.5
'11	3,078	2,120	68.6	958	31.4	17,601	12,057	68.5	5,544	31.5
'12	3,125	2,028	64.9	1,097	35.1	16,174	10,813	66.9	5,361	33.1
'13	3,647	2,381	65.3	1,266	34.7	15,824	10,744	67.9	4,540	32.1
'14	2,844	1,968	69.2	876	30.8	14,652	9,924	67.7	4,728	32.3
'15	2,840	1,780	62.7	1,060	37.3	14,213	9,338	65.7	4,875	34.3

※ 출처 : 농협중앙회

사. 연도별 인삼생산액 현황

구분	계			지정포			신고포		
	수확면적	생산량	생산액	수확면적	생산량	생산액	수확면적	생산량	생산액
	ha	톤	백만원	ha	톤	백만원	ha	톤	백만원
'87	3,695	14,424	199,701	426	2,242 (526)	33,826	3,269	12,182 (373)	165,875
'88	3,767	14,834	184,710	396	2,108 (533)	34,833	3,371	12,726 (378)	149,877
'89	3,301	13,939	171,452	426	2,604 (612)	48,005	2,875	11,335 (394)	123,447
'90	3,863	13,889	197,849	490	2,270 (463)	44,191	3,373	11,619 (344)	153,658
'91	3,821	15,132	290,650	395	1,927 (488)	46,934	3,426	13,205 (385)	243,716
'92	3,182	13,508	248,437	362	2,049 (565)	50,232	2,820	11,459 (406)	198,205
'93	3,429	14,874	278,542	533	2,787 (522)	75,946	2,896	12,087 (417)	202,596
'94	3,411	14,292	266,519	576	3,016 (523)	60,676	2,835	11,276 (398)	205,843
'95	2,959	11,971	283,902	473	2,251 (475)	52,691	2,486	9,720 (391)	231,211
'96	2,647	10,147	245,252	675	2,672 (396)	75,470	1,972	7,475 (379)	169,782

구분	계			지정포			신고포		
	수확면적	생산량	생산액	수확면적	생산량	생산액	수확면적	생산량	생산액
'97	2,528	11,259	304,908	801	3,503 (437)	54,869	1,727	7,756 (449)	250,039
'98	2,665	11,478	313,595	729	3,341 (458)	97,945	1,936	8,137 (420)	215,650
'99	3,385	14,500	393,240	746	3,476 (465)	100,880	2,639	11,024 (418)	292,360
'00	2,872	13,664	372,752	521	2,725 (523)	78,116	2,351	10,939 (465)	294,636
'01	2,757	13,215	373,532	504	2,698 (535)	76,260	2,253	10,517 (467)	297,272
'02	3,593	16,662	555,000	472	2,437 (516)	81,174	3,121	14,225 (456)	473,826
'03	2,788	15,172	578,357	590	3,358 (569)	128,007	2,198	11,814 (537)	450,350
'04	2,880	14,668	568,091	534	2,946 (552)	114,098	2,345	11,722 (500)	453,993
'05	2,776	14,561	580,256	564	3,284 (582)	130,868	2,212	11,277 (510)	449,388
'06	3,449	19,850	706,859	815	5,037 (618)	179,368	2,634	14,813 (562)	527,491

구분	계			지정포			신고포		
	수확면적	생산량	생산액	수확면적	생산량	생산액	수확면적	생산량	생산액
'07	3,801	21,818	798,975	1,160	7,280 (627)	266,594	2,641	14,538 (550)	532,381
'08	3,962	24,613	874,876	1,308	8,540 (652)	303,557	2,654	16,073 (605)	571,319
'09	4,314	27,460	941,219	1,339	8,420 (628)	288,604	2,975	19,040 (640)	652,615
'10	4,516	26,944	938,540	1,443	8,673 (610)	302,106	3,073	18,271 (595)	636,434
'11	4,791	26,737	1,066,600	1,741	9,538 (548)	345,791	3,050	17,199 (564)	720,809
'12	4,689	26,057	1,083,111	2,166	12,229 (565)	508,323	2,523	13,828 (548)	574,788
'13	3,856	21,968	913,144	2,084	11,296 (542)	469,541	1,772	10,672 (602)	443,603
'14	3,368	20,978	845,260	1,751	10,835 (619)	441,563	1,671	10,143 (607)	403,697
'15	3,204	21,043	816,407	1,788	11,692 (654)	455,278	1,416	9,351 (660)	361,129

주) ()내서는 10a당 생산량(kg) 2015년도 생산액은 추정치임.

※ 출처 : 농협중앙회, (주)KGC인삼공사

아. 2015년 시도별 생산현황

시도	3년근		4년근		5년근		6년근		합계	
	면적	생산량	면적	생산량	면적	생산량	면적	생산량	면적	생산량
	ha	톤	ha	톤	ha	톤	ha	톤	ha	톤
합 계	15	83	528	3,175	522	3,476	2,138	14,309	3,203	21,043
서울	0	0	0	0	0	0	0	0	0	0
부산	0	0	0	0	0	0	0	0	0	0
대구	0	0	0	0	0	0	0	0	0	0
인천	0	0	0	0	5	23	23	128	28	151
광주	0	0	0	0	0	0	1	10	1	10
대전	0	0	3	23	0	0	0	0	3	23
울산	0	0	0	0	0	0	0	0	0	0
세종	0	0	11	71	6	41	6	39	23	151
경기	0	0	3	14	16	111	529	3,415	548	3,540
강원	0	0	1	5	8	50	499	3,176	508	3,231
충북	2	8	105	564	172	1,141	281	2,192	560	3,905
충남	13	75	181	1,326	165	1,226	241	1,671	600	4,298
전북	0	0	219	1,151	138	811	201	1,195	558	3,157
전남	0	0	0	0	1	5	136	796	137	801
경북	0	0	3	18	9	58	217	1,642	229	1,718
경남	0	0	2	3	2	10	4	45	8	58

※ 출처 : 농협중앙회, (주)KGC인삼공사
2015년도 생산액은 추정치임

5 연근별 경작동향

(단위 : ha, 명)

구 분		연 근 별						조합원수
		계	2년근	3년근	4년근	5년근	6년근	
'95	백삼포	5,642	1,674	1,791	1,984	159	34	23,172
	홍삼포	3,733	890	862	870	594	517	
	계	9,375	2,564	2,653	2,854	753	551	
'96	신고포	5,506	1,934	1,645	1,753	164	10	23,304
	지정포	3,434	722	889	850	638	335	
	계	8,940	2,656	2,534	2,603	802	345	
'97	신고포	6,715	2,969	1,956	1,671	101	18	30,910
	지정포	3,188	536	711	867	718	356	
	계	9,903	3,505	2,667	2,538	819	374	
'98	신고포	7,447	2,467	2,986	1,952	38	4	32,550
	지정포	2,902	453	535	708	731	475	
	계	10,349	2,920	3,521	2,660	768	479	
'99	신고포	8,666	3,142	2,463	2,976	66	20	35,335
	지정포	2,895	652	455	532	703	552	
	계	11,561	3,794	2,918	3,508	769	572	
'00	신고포	9,811	3,759	3,222	2,456	489	65	37,904
	지정포	2,634	637	590	461	478	468	
	계	12,445	4,216	3,812	2,917	967	533	
'01	신고포	10,275	3,221	2,941	3,194	738	181	34,856
	지정포	2,743	659	630	569	458	427	
	계	13,018	3,880	3,571	3,763	1,196	608	
'02	신고포	9,800	3,742	2,030	2,711	1,211	106	38,074
	지정포	3,073	800	644	659	558	412	
	계	12,873	4,542	2,673	3,370	1,769	518	
'03	신고포	8,214	2,549	2,505	2,002	751	407	30,263
	지정포	3,802	1,102	862	665	647	526	
	계	12,016	3,651	3,367	2,667	1,398	933	
'04	신고포	8,549	2,721	2,647	2,277	609	295	14,964
	지정포	4,532	1,376	1,073	844	716	523	
	계	13,081	4,097	3,720	3,121	1,325	818	

(단위 : ha, 명)

구 분		연 근 별						조합원수
		계	2년근	3년근	4년근	5년근	6년근	
'05	신고포	8,856	2,414	2,804	2,643	726	269	16,527
	지정포	5,297	1,448	1,361	1,063	850	575	
	계	14,153	3,862	4,165	3,706	1,576	844	
'06	신고포	10,036	2,823	2,909	2,936	1,061	307	17,872
	지정포	6,369	1,674	1,447	1,400	1,084	764	
	계	16,405	4,497	4,356	4,336	2,145	1,071	
'07	신고포	10,475	3,074	2,823	2,902	1,098	578	19,850
	지정포	7,356	1,801	1,674	1,447	1,353	1,081	
	계	17,831	4,875	4,497	4,349	2,451	1,659	
'08	신고포	11,175	3,160	3,151	2,813	1,259	792	24,298
	지정포	8,233	2,103	1,795	1,671	1,432	1,232	
	계	19,408	5,263	4,946	4,484	2,691	2,024	
'09	신고포	10,782	2,145	3,491	3,248	1,206	692	23,285
	지정포	8,920	2,141	2,098	1,781	1,587	1,313	
	계	19,702	4,286	5,589	5,029	2,793	2,005	
'10	신고포	9,742	1,576	2,347	3,526	1,674	619	24,053
	지정포	9,268	1,796	2,118	2,096	1,741	1,517	
	계	19,010	3,372	4,465	5,622	3,415	2,136	
'11	신고포	7,646	1,268	1,534	2,329	1,770	745	18,915
	지정포	9,955	1,810	1,880	2,232	2,243	1,790	
	계	17,601	3,078	3,414	4,561	4,013	2,535	
'12	신고포	6,570	1,356	1,328	1,556	1,301	1,029	19,971
	지정포	9,604	1,769	1,762	1,860	2,115	2,098	
	계	16,174	3,125	3,090	3,416	3,416	3,127	
'13	신고포	6,464	1,810	1,450	1,426	955	823	20,501
	지정포	9,360	1,837	1,806	1,884	1,801	2,032	
	계	15,824	3,647	3,256	3,310	2,756	2,855	
'14	신고포	6,243	1,475	1,869	1,361	973	565	22,986
	지정포	8,409	1,369	1,836	1,749	1,768	1,687	
	계	14,652	2,844	3,705	3,110	2,741	2,252	
'15	신고포	6,364	1,708	1,504	1,876	817	459	21,087
	지정포	7,849	1,132	1,427	1,896	1,725	1,669	
	계	14,213	2,840	2,931	3,772	2,542	2,128	

※ 출처 : 농협중앙회, (주)KGC인삼공사

6 인삼경작 신규면적 추이

구 분	계		계약재배(지정포)		미계약재배(신고포)	
	ha	%	ha	%	ha	%
'70	1,215	(100)	268	(22)	947	(78)
'75	2,197	(100)	550	(25)	1,647	(75)
'80	2,716	(100)	765	(28)	1,951	(72)
'85	3,419	(100)	817	(24)	2,602	(76)
'87	3,807	(100)	784	(21)	3,023	(79)
'88	3,356	(100)	648	(19)	2,708	(81)
'89	3,917	(100)	710	(18)	3,207	(82)
'90	3,664	(100)	805	(22)	2,859	(78)
'91	3,368	(100)	776	(23)	2,592	(77)
'92	3,370	(100)	808	(24)	2,562	(76)
'93	2,914	(100)	888	(30)	2,026	(70)
'94	2,663	(100)	864	(32)	1,799	(68)
'95	2,564	(100)	890	(35)	1,674	(65)
'96	2,656	(100)	722	(27)	1,934	(73)
'97	3,505	(100)	536	(15)	2,969	(85)
'98	2,920	(100)	453	(15)	2,467	(85)
'99	3,794	(100)	652	(17)	3,142	(83)
'00	4,216	(100)	637	(15)	3,579	(85)
'01	3,880	(100)	659	(17)	3,221	(83)
'02	4,480	(100)	815	(18)	3,665	(82)
'03	4,497	(100)	1,131	(25)	3,366	(75)
'04	4,097	(100)	1,376	(33)	2,721	(67)
'05	3,862	(100)	1,448	(37)	2,414	(63)
'06	4,497	(100)	1,674	(37)	2,823	(63)
'07	4,875	(100)	1,801	(37)	3,074	(63)
'08	5,263	(100)	2,103	(40)	3,160	(60)
'09	4,286	(100)	2,141	(50)	2,145	(50)
'10	3,372	(100)	1,796	(53)	1,576	(47)
'11	3,078	(100)	1,810	(59)	1,268	(41)
'12	3,125	(100)	1,769	(57)	1,356	(43)
'13	3,647	(100)	1,837	(50)	1,810	(50)
'14	2,844	(100)	1,369	(48)	1,475	(52)
'15	2,840	(100)	1,132	(40)	1,708	(60)

※ 출처 : 농협중앙회

7 인삼 수급동향

구 분	수 요				공 급		
	소 비	1인당소비	수 출	계	생 산	수 입	계
	톤	kg/인			톤		
'80	3,899	0.11	869	4,768	4,768	-	4,768
'85	9,175	0.24	2,187	11,362	11,362	-	11,362
'90	9,924	0.26	3,844	13,889	13,889	-	13,889
'92	10,432	0.26	2,909	13,508	13,508	-	13,508
'93	12,159	0.29	2,581	14,881	14,874	7	14,881
'94	11,700	0.28	2,453	14,297	14,292	5	14,297
'95	9,035	0.23	2,877	12,115	11,971	144	12,115
'96	7,698	0.17	2,465	10,200	10,147	57	10,200
'97	9,460	0.21	2,212	11,679	11,259	413	11,679
'98	8,611	0.19	3,001	11,634	11,478	149	11,634
'99	12,373	0.27	2,314	14,702	14,500	202	14,702
'00	12,106	0.26	1,964	14,080	13,664	413	14,080
'01	11,825	0.26	2,069	13,895	13,215	676	13,895
'02	15,657	0.33	1,739	17,428	16,662	733	17,428
'03	14,339	0.30	1,579	15,938	15,172	766	15,938
'04	12,896	0.27	2,601	14,796	14,668	937	14,796
'05	13,647	0.28	2,144	15,791	14,561	1,230	15,791
'06	18,791	0.39	2,533	21,324	19,850	1,474	21,324
'07	19,958	0.41	2,974	22,932	21,818	1,114	22,932
'08	22,529	0.45	2,927	25,456	24,613	843	25,456
'09	23,744	0.48	4,056	27,800	27,460	340	27,800
'10	21,306	0.43	6,350	27,656	26,944	712	27,656
'11	23,183	0.46	4,047	27,230	26,737	493	27,230
'12	23,318	0.46	3,195	26,513	26,057	456	26,513
'13	18,673	0.37	3,666	22,339	21,968	371	22,339
'14	18,098	0.35	3,226	21,324	20,978	346	21,324
'15	17,314	0.34	4,142	21,456	21,043	413	21,456

주) ① 물동량 : 수삼기준

②수삼환산 제조수율 적용

원형삼 26%, 분말 23%(원형삼의 90%수준), 엑기스 16.9%(원형삼의 65%수준),

차류 10%(용량의 10%), 넥타 7%(용량의 7%), 음료류 0.3%(용량의 0.3%)

③1인당 소비량 적용 총인구수 : 50,617,045명('15.12월 현재)

※ 출처 : 농협중앙회, 농식품통계연보, (주)KGC인삼공사

8 연도별 인삼가격 동향

□ 수삼

(단위 : 750g/4년/10편/원 - 금산시장 1등급기준)

연도 월별	'98	'99	'00	'01	'02	'03	'04	'05	'06	'07
1	27,380	32,800	32,000	30,500	33,833	35,000	29,667	36,400	33,000	28,000
2	28,580	38,000	33,330	28,833	34,500	34,400	36,000	40,833	32,500	28,000
3	29,580	35,200	32,000	27,500	34,833	33,000	35,000	38,667	30,667	30,000
4	35,000	33,000	33,160	29,167	34,000	35,667	37,400	34,833	30,000	32,000
5	39,500	33,500	32,160	33,167	34,000	37,000	38,333	35,333	30,000	32,000
6	43,000	30,500	32,000	33,833	31,333	37,000	40,167	35,333	30,000	32,000
7	37,000	29,800	32,000	33,167	30,667	37,667	43,833	41,833	33,333	30,000
8	31,000	28,300	33,000	31,333	33,833	37,500	35,000	39,200	32,333	29,000
9	32,330	33,800	32,000	33,833	34,500	39,667	34,000	38,800	32,000	28,000
10	31,670	32,800	28,670	33,200	33,500	38,500	33,167	34,700	32,000	27,667
11	28,670	30,000	31,000	32,000	34,500	37,000	32,167	30,600	32,500	27,833
12	28,000	29,000	29,330	33,000	35,000	33,167	32,667	32,333	33,000	29,000
평균	32,640	32,200	31,720	31,628	33,708	36,297	35,617	36,572	31,778	29,458

※ 출처 : 농협중앙회

(단위 : 750g/4년/10편/원 - 금산도매시장 도매가기준)

연도	'08	'09	'10	'11	'12	'13	'14	'15		
1	29,667	26,800	30,667	29,500	33,500	33,000	36,000	32,500		
2	31,667	23,833	26,333	27,750	31,333	29,000	33,000	33,000		
3	31,000	25,333	28,000	28,833	31,200	30,600	36,000	31,400		
4	31,000	29,667	27,500	33,000	31,667	32,000	38,200	30,600		
5	29000	27,167	26,667	36,000	35,000	31,200	41,333	30,667		
6	28,833	25,000	26,667	35,000	33,000	30,000	39,333	30,583		
7	28,500	26,800	26,667	30,500	34,667	28,200	40,500	30,417		
8	31,167	26,667	27,300	35,667	34,000	30,333	42,000	29,500		
9	29,833	25,667	32,000	33,167	34,167	32,250	36,750	29,667		
10	23,167	29,000	24,500	31,333	32,333	29,250	31,000	27,700		
11	22,500	23,333	26,833	32,000	32,000	32,000	38,486	28,583		
12	23,167	25,667	27,000	34,333	32,000	34,000	38,012	29,500		
평균	28,292	26,244	27,511	32,257	32,906	30,986	37,551	30,343		

※ 출처 : 농협중앙회

□ 직삼

(단위 : 300g/6년/15편/원)

구분	'98	'99	'00	'01	'02	'03	'04	'05	'06	'07
1	42,630	63,670	67,000	58,167	59,917	79,000	66,000	60,600	72,000	68,000
2	40,330	60,800	65,160	58,750	60,833	75,800	65,167	61,000	71,333	67,400
3	44,580	60,000	62,330	58,333	60,833	74,833	65,000	62,833	72,000	66,000
4	44,750	59,830	62,330	58,583	72,833	74,333	64,600	66,333	72,000	66,333
5	43,330	63,160	62,500	59,667	76,500	74,500	63,500	63,000	72,000	64,000
6	45,750	65,100	62,000	59,833	77,333	72,500	62,667	64,833	72,000	65,000
7	46,580	65,580	61,170	58,833	77,500	71,667	62,500	68,000	71,167	65,000
8	49,080	66,500	60,920	58,000	81,500	70,833	62,500	68,000	73,167	65,000
9	51,750	67,920	58,900	58,833	84,167	69,500	62,000	68,000	70,000	65,000
10	51,330	68,330	58,500	58,000	84,167	67,333	61,200	68,000	69,400	65,000
11	62,000	68,750	58,000	58,167	82,667	65,667	60,000	68,400	67,000	65,667
12	63,670	66,910	57,000	59,417	81,333	66,333	60,000	72,000	67,600	67,000
평균	48,820	64,710	61,320	58,715	74,965	71,858	62,928	65,917	70,806	65,783

구분	'08	'09	'10	'11	'12	'13	'14	'15		
1	67,000	64,000	46,000	55,000	61,000	59,417	56,000	61,500		
2	67,000	58,000	46,000	53,500	91,000	59,000	55,000	61,000		
3	67,000	56,667	46,000	51,000	61,000	58,200	55,000	61,600		
4	67,000	52,000	46,000	-	61,000	58,000	54,800	62,000		
5	67,000	52,500	47,000	-	60,000	58,000	54,750	62,000		
6	58,333	50,000	46,333	-	60,000	57,900	57,500	62,000		
7	54,000	48,800	46,000	-	60,167	56,800	58,667	61,667		
8	54,000	47,000	46,000	56,000	60,250	56,083	60,000	60,083		
9	55,333	45,667	46,000	56,000	58,667	56,000	62,000	60,250		
10	58,000	45,000	48,500	-	58,833	56,000	64,875	61,200		
11	60,000	46,250	51,000	-	59,000	55,500	64,250	61,583		
12	63,333	46,000	52,167	-	59,000	57,500	63,333	61,833		
평균	61,500	50,990	47,250	54,300	59,993	57,367	58,848	60,893		

* 2012년부터는 직삼 거래가 미미하여 피부직삼(300g/6년/15편)으로 품목변경

□ 곡 삼

(단위 : 300g/50편/4년/원)

구분	'98	'99	'00	'01	'02	'03	'04	'05	'06	'07
1	20,900	23,900	26,680	24,233	24,883	32,917	35,567	34,920	35,333	29,250
2	19,500	23,000	26,330	24,833	26,000	32,500	36,817	34,500	35,467	28,200
3	21,550	22,850	27,050	25,667	26,200	32,850	37,683	36,167	35,683	26,550
4	21,370	22,450	28,100	26,233	26,567	36,600	37,120	35,400	34,500	24,283
5	21,320	22,410	28,810	26,317	27,733	39,200	36,583	36,000	35,450	23,250
6	21,450	23,050	28,250	25,867	26,983	41,683	35,083	36,000	36,000	22,750
7	20,200	22,280	29,100	24,900	27,817	41,867	34,083	35,100	38,500	20,667
8	19,470	23,870	29,530	23,950	30,367	41,167	29,667	34,780	37,667	18,583
9	19,080	22,730	25,460	22,850	31,083	33,500	29,200	34,780	32,667	16,900
10	18,470	24,580	24,880	23,080	30,017	36,300	32,750	33,460	29,400	21,750
11	21,720	26,000	24,500	23,050	31,833	34,750	32,750	34,520	29,060	22,750
12	23,230	26,550	24,000	23,650	33,183	35,967	33,000	35,850	29,660	23,500
평균	20,690	23,640	26,890	24,553	28,555	36,608	34,192	35,123	34,116	23,203

구분	'08	'09	'10	'11	'12	'13	'14	'15		
1	23,917	24,500	25,000	34,750	33,750	29,830	37,000	42,750		
2	23,750	26,167	24,750	34,375	33,000	35,570	37,000	37,000		
3	24,917	26,500	24,367	33,400	32,500	36,100	35,500	43,200		
4	24,917	26,333	24,833	-	33,167	37,050	35,600	44,000		
5	25,000	26,617	25,900	34,900	33,000	37,360	35,160	43,750		
6	24,833	27,517	25,267	34,040	33,000	37,260	35,417	43,500		
7	24,000	28,160	25,200	34,000	33,167	36,700	36,700	45,667		
8	24,000	26,583	25,160	33,000	33,017	37,350	36,500	45,917		
9	23,417	23,333	25,167	31,717	33,133	37,270	37,125	44,000		
10	23,833	23,700	28,100	31,167	33,800	36,800	39,250	41,800		
11	24,417	23,417	31,000	32,000	33,633	35,600	36,692	41,917		
12	23,733	24,917	31,417	32,500	33,867	37,000	36,947	42,000		
평균	24,228	25,645	26,347	33,259	33,253	36,160	36,574	42,958		

□ 생건삼

(단위 : 300g/4년근/원)

구분	'98	'99	'00	'01	'02	'03	'04	'05	'06	'07
1	36,500	25,250	33,000	29,167	35,000	51,000	58,000	-	34,167	32,000
2	34,000	25,000	32,330	30,084	36,833	51,000	58,000	-	32,000	30,500
3	33,830	24,000	33,500	31,334	37,083	51,000	58,000	-	32,667	29,333
4	34,000	23,910	34,170	31,500	37,500	51,000	58,000	-	32,000	36,000
5	33,830	24,000	33,670	31,500	37,500	51,000	58,333	-	30,667	36,000
6	32,750	26,170	33,580	31,000	37,500	51,000	58,333	-	30,000	36,000
7	30,750	28,670	34,000	30,417	39,167	51,000	58,000	34,833	30,667	36,000
8	27,330	26,670	32,670	29,834	40,000	51,000	58,000	35,000	32,000	36,000
9	23,420	26,500	28,500	30,250	40,000	49,000	55,900	35,000	32,000	36,000
10	21,670	27,670	29,920	30,600	48,333	56,250	48,250	35,000	32,000	36,000
11	24,250	29,000	29,830	31,500	51,000	59,000	49,000	35,000	32,000	36,000
12	23,080	33,000	29,330	33,417	52,500	58,000	49,500	35,333	32,000	36,000
평균	29,620	26,650	32,040	30,833	41,034	52,521	55,610	35,028	31,847	34,653

구분	'08	'09	'10	'11	'12	'13	'14	'15		
1	36,000	30,000	30,000	-	-	-	-	-		
2	36,000	30,000	30,000	-	-	-	-	-		
3	36,000	30,000	30,000	-	-	-	-	-		
4	36,000	30,000	30,000	-	-	-	-	-		
5	36,000	30,000	40,000	-	-	-	-	-		
6	36,000	30,000	40,000	-	-	-	-	-		
7	36,000	30,000	39,917	-	-	-	-	-		
8	36,000	30,000	39,000	-	-	-	-	-		
9	33,000	30,000	39,000	-	-	-	-	-		
10	30,000	30,000	39,000	-	-	-	-	-		
11	30,000	30,000	38,500	-	-	-	-	-		
12	30,000	30,000	38,833	-	-	-	-	-		
평균	34,250	30,000	36,188	-	-	-	-	-		

주) '05.7월부터 300g/4년근/원으로 단위 변경, '11년이후 거래가 미미하여 미조사

□ 세 미(백삼)

(단위 : 300g/원)

구분	'98	'99	'00	'01	'02	'03	'04	'05	'06	'07
1	32,500	26,000	30,410	29,000	38,083	60,000	60,000	-	43,833	42,167
2	29,500	25,800	31,080	29,917	40,583	60,000	60,000	-	45,167	42,000
3	29,000	26,000	31,000	32,000	40,917	60,000	60,000	-	43,667	40,333
4	29,330	25,580	31,500	33,000	44,583	60,000	60,000	-	42,333	40,000
5	29,000	25,080	31,830	33,000	45,000	60,000	60,000	-	42,000	39,000
6	28,670	26,500	32,420	31,667	45,000	60,000	60,000	-	42,000	38,000
7	26,250	29,250	32,500	29,917	48,333	60,000	60,000	41,667	41,833	38,000
8	24,330	29,830	31,330	29,334	50,000	60,000	61,000	42,000	41,833	37,000
9	23,670	26,750	28,100	30,250	50,000	52,500	61,300	42,000	40,667	36,200
10	23,170	27,170	29,170	32,100	54,167	53,875	58,750	42,000	40,200	38,500
11	25,000	28,000	29,830	33,000	56,500	59,000	60,000	42,200	41,000	40,000
12	25,670	30,000	28,920	34,917	57,667	60,000	60,500	42,000	41,000	42,000
평균	27,170	27,160	30,670	31,508	47,569	58,781	60,130	41,978	42,128	39,433

구분	'08	'09	'10	'11	'12	'13	'14	'15	
1	40,000	41,000	38,500	41,917	40,000	40,000	39,750	47,000	
2	40,000	40,000	39,250	41,500	40,000	40,000	39,000	47,000	
3	40,000	38,333	40,000	40,500	40,000	40,000	40,000	48,000	
4	40,000	38,000	40,000	40,000	40,000	40,000	41,000	47,700	
5	40,000	38,000	40,000	40,000	40,000	40,000	42,167	46,583	
6	41,333	38,000	40,000	40,000	40,000	40,000	43,500	46,500	
7	41,667	36,800	40,000	39,500	40,000	40,000	45,167	46,917	
8	41,333	35,083	40,000	39,333	40,000	40,170	45,500	46,667	
9	41,000	33,000	39,833	39,000	40,000	42,000	45,500	47,000	
10	40,500	33,000	40,500	39,000	40,583	42,000	46,500	47,000	
11	41,000	37,667	40,833	39,000	40,750	40,500	44,722	46,583	
12	41,000	38,500	41,083	39,667	40,000	38,000	45,148	46,500	
평균	40,653	37,282	40,000	39,951	40,111	40,220	43,163	46,954	

주) '05.7월부터 300g/4년/원으로 단위 변경한 가격이며, 인삼검사소 및 자체검사업체 검사품 가격기준임.

□ 최근 5개년 수삼가격동향

(단위: 원/12~14편/750g)

구분	평년	'11	'12	'13	'14	'15
평균	29,187	25,590	29,838	28,104	34,134	28,272
1	28,266	23,333	27,500	30,000	31,500	29,000
2	27,350	21,750	28,333	26,667	30,000	30,000
3	28,013	22,667	28,600	27,800	32,000	29,000
4	29,806	26,500	29,333	29,000	34,800	29,400
5	31,325	29,000	32,625	29,000	37,333	28,667
6	30,706	29,000	30,667	27,200	37,000	29,667
7	30,100	26,167	32,667	26,000	37,167	28,500
8	30,383	27,000	31,000	27,333	38,750	27,833
9	28,833	24,667	30,833	28,000	33,000	27,667
10	26,690	24,000	29,000	26,750	28,000	25,700
11	28,975	25,000	28,500	29,500	35,208	26,667
12	29,804	28,000	29,000	30,000	34,854	27,167

※ 자료제공 : 농협중앙회(금산인삼도매시장 기준)

9 연도별 인삼 수매현황

가. 수삼 수매실적

구 분	생산량	수 매		수 매 금 액 비 중		
		수매량	%	총생산액	수매금액	수매금액비율
	톤			억원		%
'70	1,877	239	12.7	55.9	6.8	12.2
'75	6,939	1,053	15.2	202.5	44.0	21.7
'80	4,768	862	18.1	673.1	122.0	18.1
'85	11,362	1,866	16.4	1,679.9	362.9	21.6
'87	14,424	1,702	11.8	1,997.0	338.3	16.9
'88	14,834	1,672	11.3	1,847.1	348.3	18.9
'89	13,939	1,899 (148)	13.6	1,714.5	411.2 (19.1)	24.0
'90	13,889	1,837 (82)	13.2	1,978.5	392.7 (11.2)	19.8
'91	15,132	1,787	11.8	2,906.5	464.4	16.0
'92	13,508	1,937	14.3	2,484.4	518.5	20.9
'93	14,874	2,412 (224)	16.2	2,785.4	635.2 (35.0)	22.8
'94	14,292	2,742 (73)	19.2	2,665.2	713.0 (12.1)	26.8
'95	11,971	2,039	17.0	2,839.0	512.1	18.0
'96	10,147	960 (21)	9.5	2,452.5	227.6 (3.5)	9.3
'97	11,259	1,193 (-)	10.5	3,049.0	338.7 (-)	11.1
'98	11,478	1,791	15.6	3,136.0	525.1	16.7
'99	14,500	2,172	15.0	3,932.4	630.3	16.0
'00	13,664	2,118	15.5	3,727.5	643.4	17.3
'01	13,215	2,389	18.1	3,735	733	19.6
'02	16,662	2,136	12.8	5,550	718	12.9
'03	15,172	2,829	18.6	5,784	1,070	18.5
'04	14,668	2,800	19.1	5,681	1,038	18.3
'05	14,561	3,121	21.4	5,803	1,234	21.3
'06	19,850	4,861	24.5	7,069	1,926	27.2
'07	21,818	5,571	25.5	7,990	2,174	27.2
'08	24,613	6,004	24.4	8,749	2,353	26.9
'09	27,460	9,376	34.1	9,412	3,255	34.6
'10	26,944	10,025	37.2	9,385	3,492	37.2
'11	26,737	10,080	37.7	10,666	4,021	37.7
'12	26,057	12,415	47.6	10,831	5,161	47.7
'13	21,968	11,296	43.4	9,131	4,508	49.4
'14	20,978	10,501	50.1	8,453	4,278	50.6
'15	21,043	11,692	55.6	8,164	4,553	55.8

주) ()내서는 4년근 수매실적

※ 출처 : 농협중앙회, (주)KGC인삼공사

나. 등급별 수매내역

구 분		'98	'99	'00	'01	'02	'03	'04	'05	'06	'07
생 산	면적 (ha)	398	468	418	456	394	491	520	540	744	884
	단수 (kg)	473	487	531	548	567	596	558	601	673	658
	생산 (톤)	1,886	2,280	2,218	2,499	2,233	2,929	2,902	3,244	5,007	5,815
수매량 (톤)		1,791	2,172	2,118	2,389	2,136	2,829	2,800	3,121	4,861	5,571
수 매 등 급	1등	15	6	8	17	20	35	19	31	58	57
	2등	362	291	264	281	250	413	359	408	652	632
	3등	1,114	1,526	1,492	1,554	1,443	2,007	2,024	2,321	3,567	4,162
	4등	-	-	-	-	-	-	398	361	584	719
	등외	300	349	354	537	423	374	-	-	-	-
수매금액 (백만원)		52,509	63,030	64,336	73,296	71,818	106,992	103,762	123,388	192,588	217,428
수매비율 (%)		94.8	95.2	95.5	95.6	95.6	96.6	96.5	96.2	97.1	95.8
kg당평균 수매가격 (원)		29,316	29,020	30,371	30,684	33,618	37,825	37,057	39,530	39,621	39,026
수 매 가 격 공 고	1등	56,000	60,000	70,000	75,000	80,000	80,000	80,000	81,000	81,000	81,000
	2등	40,500	42,700	45,700	47,800	50,000	51,000	51,000	52,800	52,800	52,800
	3등	28,500	29,000	30,500	31,600	(39,000) 34,000	(42,000) 36,800	(42,000) 36,800	(43,500) 38,700	(43,500) 38,700	(43,000) 38,700
	4등	-	-	-	-	-	19,000	19,000	20,000	20,000	20,000
	등외	17,500	17,500	17,500	17,700	18,000	-	-	-	-	-

주) 수매등급 중 3등 ()내서는 대편 난발삼 단가

구 분		'08	'09	'10	'11	'12	'13	'14	'15		
생 산	면적 (ha)	911	942	1,054	1,404	1,679	1,995	1,751	1,788		
	단수 (kg)	659	672	621	552	571	565	619	664		
	생산 (톤)	6,239	6,334	6,547	7,756	9,579	11,280	10,835	12,077		
수매량 (톤)		6,004	6,076	6,273	7,384	8,991	10,844	10,501	11,692		
수 매 등 급	1등	50	40	47	68	44	29	31	24		
	2등	512	443	461	696	567	463	384	341		
	3등	4,621	4,704	4,875	5,509	6,381	7,903	7,890	8038		
	4등	776	889	890	-	-	-	-	-		
	등외	45	-	-	1,111	1,394	2,449	2,196	3,285		
수매금액 (백만원)		235,268	234,006	243,389	306,291	381,402	432,940	427,763	455,278		
수매비율 (%)		96.2	95.9	95.8	95.2	93.9	96.1	96.9	96.8		
kg당평균 수매가격 (원)		39,180	38,510	38,797	41,479	42,420	39,924	40,739	38,939		
수 매 가 격 공 고	1등	87,200	87,200	95,000	95,000	97,000	95,824	97,000	95,422		
	2등	57,000	57,000	60,500	61,000	63,000	61,184	63,000	61,998		
	3등	(41,600) 39,600	(40,200) 38,700	(40,200) 39,500	(-) 42,700	(-) 44,700	(-) 43,132	(-) 44,700	(-) 43,516		
	4등	20,000	20,000	20,000	-	-	-	-	-		
	등외	-	-	-	22,000	23,100	22,792	24,300	24,150		

주) 1. 수매등급 중 3등 ()내서는 대편 난발삼 단가
 2. 2013년부터는 농협·인삼공사 계약재배, 수매 통합실적 작성

10 인삼 정책자금 지원현황

(단위 : 백만원)

사업별		지원년도						
		'00	'02	'03	'04	'05	'06	'07
합계		99,917	92,079	80,390	117,600	101,193	103,398	113,592
농특회계	계	39,536	44,788	35,812	65,930	44,950	48,175	43,877
	소계	39,536	44,788	34,647	65,830	44,562	48,175	43,877
	식재자금	36,383	35,389	32,094	43,998	42,624	38,589	41,938
	우량묘삼	2,273	2,772	2,484	1,272	1,550	1,119	1,682
	시설현대화	136	-	-	-	-	-	-
	전용농기계	620	398	-	-	-	-	-
	종합처리장	-	-	-	-	-	-	-
	재해복구	124	6,229	374	20,560	388	8,467	257
	농협	-	-	860	100	-	-	-
	인삼검사장	-	-	-	-	-	-	-
계		56,665	47,291	44,578	51,670	56,243	55,223	69,715
농안	소계	40,251	33,434	32,685	38,103	38,000	38,140	40,095
	인삼계열화사업	-	-	-	34,373	34,800	34,800	36,800
	- 계약재배	-	-	-	9,600	10,800	10,800	10,800
	- 수매사업	-	-	-	18,816	24,000	24,000	26,000
	- 가공사업	-	-	-	5,957	-	-	-
	가공용수매	22,400	14,080	16,620	3,500	3,000	3,000	3,000
	인삼출하장려	6,500	3,060	3,747	-	-	-	-
	- 고년근	3,107	3,060	3,747	-	-	-	-
	- 출하조절	3,393	-	-	-	-	-	-
	유통활성화	-	15,670	12,118	-	-	-	-
	인삼홍보(농협)	94	145	-	30	50	320	200
	인삼연구개발	200	200	200	200	150	-	-
	인삼검사기기	232	279	-	-	-	-	-
	직거래	640	-	-	-	-	-	-
	해외시장개척	6,000	-	-	-	-	-	-
	원료삼구입	141	-	-	-	-	-	-
	홍삼포장자재	1,143	-	-	-	-	-	-
	삼협농산야적장	700	-	-	-	-	-	-
	선도농육성	1,493	-	-	-	-	-	-
	신선지개척	708	-	-	-	-	-	-
생산유통교육	-	-	-	-	-	20	-	
자조금	-	-	-	-	-	-	95	
소계		16,414	13,857	11,893	13,567	18,243	17,083	29,620
유통공사	인삼홍보	721	430	505	570	573	453	550
	수출유망품목	-	-	-	-	-	-	-
	원료구입	12,120	8,899	7,675	7,870	10,225	9,437	12,057
	운영활성화	2,046	1,785	1,190	890	3,140	5,610	16,257
	유망품목시장개척	1,468	2,283	2,295	4,237	4,305	883	756
	시설현대화	59	460	228	-	-	700	-
계		3,716	-	-	-	-	-	-
인삼진흥	가공원료	-	-	-	-	-	-	-
	삼가안정	-	-	-	-	-	-	-
	경작자재	-	-	-	-	-	-	-
	인삼류제조	-	-	-	-	-	-	-
	원료삼구입	3,716	-	-	-	-	-	-
	신선지개척	-	-	-	-	-	-	-
	선도농육성	-	-	-	-	-	-	-
	조합활성화	-	-	-	-	-	-	-
인삼검사기기	-	-	-	-	-	-	-	

(단위 : 백만원)

사업별		지원년도							
		'08	'09	'10	'11	'12	'13	'14	
합계		126,097	111,124	104,548	103,296	142,752	136,816	139,500	
농특회계	계	36,335	30,736	20,699	20,273	34,440	52,665	82,647	
	소계	36,335	30,736	20,699	20,273	34,440	52,665	45,247	
	식재자금	35,111	29,766	19,776	19,542	33,761	52,265	44,614	
	우량묘삼	1,224	970	923	731	679	400	633	
	시설현대화	-	-	-	-	-	-	-	
	전용농기계	-	-	-	-	-	-	-	
	종합처리장	-	-	-	-	-	-	-	
	재해복구	-	-	-	-	-	-	-	
	소계	-	-	-	-	-	-	37,400	
	농협	-	-	-	-	-	-	-	
인삼계열화사업(수매사업)	-	-	-	-	-	-	37,400		
계		89,762	80,388	83,849	80,928	107,052	80,484	53,858	
농안	소계	55,329	54,424	47,410	41,455	67,359	55,999	17,637	
	인삼계열화사업	52,200	52,192	47,034	40,660	67,046	55,132	16,632	
	- 계약재배	14,400	14,400	11,340	11,340	11,340	16,620	16,632	
	- 수매사업 ¹⁾	37,800	37,792	35,694	29,320	55,706	38,512	-	
	- 가공사업	-	-	-	-	-	-	-	
	가공용수매	3,000	1,848	-	-	-	-	-	
	인삼출하장려	-	-	-	-	-	-	-	
	- 고년근	-	-	-	-	-	-	-	
	- 출하조절	-	-	-	-	-	-	-	
	유통활성화	-	-	-	-	-	-	-	
	인삼홍보	30	180	200	200	50	140	120	
	인삼연구개발	-	-	-	-	-	-	-	
	인삼검사기기	-	-	-	415	-	407	500	
	직거래	-	-	-	-	-	-	-	
	해외시장개척	-	-	-	-	-	-	-	
	원료산구입	-	-	-	-	-	-	-	
	홍삼포장자재	-	-	-	-	-	-	-	
	삼협농산야적장	-	-	-	-	-	-	-	
	선도농육성	-	-	-	-	-	-	-	
	신선지개척	-	-	-	-	-	-	-	
생산유통교육	-	-	-	-	-	-	-		
자조금	99	204	176	180	263	320	385		
지자체	인삼생산유통시설현대화	-	-	-	-	-	-	1,260	
유통공사	소계	34,433	25,964	36,439	39,433	39,693	24,485	34,961	
	우수농식품구매지원	34,433	25,964	34,192	39,433	39,693	24,485	34,961	
	농식품시설현대화	-	-	567	-	-	-	-	
계		-	-	1,680	2,095	1,260	3,667	2,995	
FTA	지자체	인삼생산유통시설현대화 ²⁾	-	-	1,680	2,095	1,260	1,667	-
	지자체	인삼생산시설(해가림시설 등)현대화 ³⁾	-	-	-	-	2,000	2,995	

(단위 : 백만원)

사업별		지원년도							
		'15	'16	'17	'18	'19	'20	'21	
합계		129,130							
농특회계	계	84,073							
	종합자금	소계	46,673						
		식재자금	46,309						
		우량묘삼	364						
		시설현대화	-						
		전용농기계	-						
		종합처리장	-						
		재해복구	-						
	농협	소계	37,400						
		인삼검사장	-						
	인삼계열화사업(수매사업)	37,400							
농안	계	43,062							
	농협	소계	16,451						
		인삼계열화사업	15,792						
		- 계약재배	15,792						
		- 수매사업 ¹⁾	-						
		- 가공사업							
		가공용 수매							
		인삼출하장려							
		- 고년근							
		- 출하조절							
		유통활성화							
		인삼홍보	130						
		인삼연구개발							
		인삼검사기기							
		직거래							
		해외시장개척							
		원료삼구입							
		홍삼포장자재							
		삼협농산야적장							
		선도농육성							
	신선지개척								
	생산유통교육								
	자조금	529							
지자체	인삼생산유통시설현대화	630							
유통공사	소계	25,981							
	우수농식품구매지원	25,981							
	농식품시설현대화	-							
	계	1,995							
FTA	지자체	인삼생산유통시설현대화 ²⁾	-						
	지자체	인삼생산시설(해가림시설 등)현대화 ³⁾	1,995						

주) 1) 인삼계열화수매자금(374억)은 '14년부터 이차보전으로 전환
 2) 인삼생산유통시설현대화사업은 '14년부터 농안기금으로 사업 추진
 3) 해가림시설 등 인삼생산시설현대화사업은 '13년부터 FTA기금으로 추진
 ※ 출처 : 농림축산식품부, 농협중앙회, 한국농수산식품유통공사

11 (구)인삼산업진흥기금 및 한국담배인삼공사 지원현황

가. (구)인삼산업진흥기금 개요 및 지원현황

□ 기금 개요

- 설치근거 : 인삼산업법 제23조(최초설치 근거 : '88.12.31)
- 설치년도 : 1990. 5. 23
- 설치목적 : 인삼류의 원활한 수급과 가격안정을 위하여 인삼의 경작, 수매, 비축, 수출, 기타 인삼산업의 진흥에 필요한 자금의 지원
- 기금관리 : 2000. 5. 31까지 (구)인삼협동조합중앙회

□ 기금조성 및 지원현황

구 분	'90	'91	'92	'93	'94	'95	'96	'97	'98	'99	'00	계
	백만원											
출 연 금	1,000	1,000	3,200	1,000	1,072	2,238	471	-	-	-	-	9,981
(공 사)	1,000	1,000	3,200	1,000	-	1,066	-	-	-	-	-	7,266
(중앙회)	-	-	-	-	1,072	1,172	471	-	-	-	-	2,715
운용수익	37	115	470	1,378	494	782	930	1,259	999	980	640	8,084
계	1,037	1,115	3,670	2,378	1,566	3,020	1,401	1,259	999	980	640	18,065
사 용 액	-	-	-	-	△44	△55	△63	△138	△418	△702	△145	△1,565
순조성누계	1,037	2,152	5,822	8,200	9,722	12,687	14,025	15,146	15,727	16,005	16,500	16,500

주) '00.6.1부터 농산물가격안정기금에 흡수 통합

〈용자금 지원실적〉

구 분	'90	'91	'92	'93	'94	'95	'96	'97	'98	'99	'00	계
	백만원											
식재용자금	1,000	1,073	1,500	3,320	1,400	2,000	-	-	-	-	-	10,293
가공원료	-	-	-	-	-	-	-	6,100	-	-	-	6,100
삼가안정	-	-	-	-	-	-	-	-	1,000	-	-	1,000
경작자재	-	-	-	-	-	-	-	-	5,200	-	-	5,200
인삼류제조	-	-	-	-	-	-	-	-	5,200	5,000	-	10,200
원료삼구입	-	-	-	-	-	-	-	-	-	4,000	3,716	7,716
신산지개척	-	-	-	-	-	-	-	-	-	778	-	778
선도농육성	-	-	-	-	-	-	-	-	-	2,100	-	2,100
조합활성화	-	-	-	-	-	-	-	-	-	656	-	656
계	1,000	1,073	1,500	3,320	1,400	2,000	-	6,100	11,400	12,534	3,716	44,043

나. 한국담배인삼공사 농가지원 현황

□ 공사용자금 상황

- 당초차입액 : 117,205백만원
- 1996년도 상환액 : 16,200백만원
- 1997년도 상환액 : 13,000백만원
- 1998년도 상환액 : 11,000백만원
- 1999년도 상환액 : 12,005백만원
- 2000년도 상환액 : 19,100백만원
- 2001년도 상환액 : 22,100백만원
- 2002년도 상환액 : 9,200백만원
- 2003년도 상환액 : 3,400백만원
- 2004년도 상환액 : 3,400백만원
- 2005년도 상환액 : 3,400백만원
- 2006년도 상환액 : 3,000백만원
- 2007년도 상환액 : 1,400백만원
- 잔 액 : 0백만원

□ 인삼자금 용자약정 체결

- 일 시 : '99.1.15
- 약정 주요내용
 - 용자 금리 : 연 1.5%
 - 용자금상환 : 1996년도부터 2007년까지 분할 상환키로 함
 - 지급 보증 : 용자잔액에 대한 시중은행의 지급보증서를 공사에 제출

용자금 회수 및 상환 계획

(단위 : 백만원)

년 도		2002	2003	2004	2005	2006	2007	계
금 액	회수	13,236	9,164	-	-	-	1,400	23,800
	상환	9,200	3,400	3,400	3,400	3,000	1,400	23,800
	잔액	14,600	11,200	7,800	4,400	1,400	-	-

12 인삼 경영비 및 소득

(단위 : 천원/10a)

구분	'02	'03	'04	'05	'06	'07	'08	'09	'10	'11	'12	'13	
인삼	조수입	11,209	12,573	13,470	14,328 (3,582)	14,401 (3,600)	14,525 (3,631)	14,430 (3,608)	13,149 (3,287)	13,285 (3,321)	13,537 (3,384)	15,873 (3,968)	16,088 (4,022)
	경영비	4,346	4,275	4,637	5,070 (1,268)	4,632 (1,158)	5,358 (1,340)	5,514 (1,379)	5,343 (1,335)	5,721 (1,430)	5,769 (1,442)	5,833 (1,458)	6,668 (1,667)
	소득	6,863	8,298	8,833	9,258 (2,315)	9,769 (2,442)	9,167 (2,292)	8,916 (2,229)	7,806 (1,951)	7,565 (1,891)	7,768 (1,942)	10,040 (2,510)	9,420 (2,355)
쌀	조수입	987	917	1,030	880	892	854	1,013	944	822	968	989	1,075
	경영비	283	305	314	334	349	364	389	395	388	398	411	431
	소득	704	662	716	546	542	490	624	549	434	570	578	644
시설 고추	조수입	14,240	14,566	14,980	14,300	17,523	16,374	18,030	18,514	19,616	17,460	21,980	18,124
	경영비	7,040	6,940	7,178	7,093	8,645	8,841	9,422	8,452	8,802	9,429	11,877	9,576
	소득	7,200	7,626	7,802	7,207	8,878	7,533	8,608	10,062	10,814	8,031	10,102	8,548
시설 호박	조수입	6,590	8,172	7,325	8,006	8,913	8,515	9,079	9,856	10,415	12,165	10,685	12,185
	경영비	2,774	3,098	3,186	3,392	4,587	4,403	4,556	4,972	4,999	5,781	5,426	5,625
	소득	3,816	5,074	4,139	4,614	4,326	4,112	4,523	4,884	5,416	6,384	5,259	6,560
사과	조수입	3,496	3,854	4,560	4,708	5,083	4,735	4,816	4,559	4,788	4,891	5,723	5,762
	경영비	1,307	1,343	1,346	1,503	1,552	1,612	1,717	1,938	1,823	1,953	1,848	2,170
	소득	2,189	2,511	3,214	3,205	3,531	3,123	3,098	2,621	2,965	2,937	3,876	3,592
배	조수입	3,396	3,461	4,095	4,092	4,554	4,318	4,245	4,715	5,133	5,228	5,687	5,403
	경영비	1,514	1,488	1,536	1,527	1,622	1,703	1,734	2,182	2,100	2,183	2,310	2,201
	소득	1,882	1,973	2,559	2,565	2,932	2,615	2,511	2,534	3,033	3,045	3,377	3,202

(단위 : 천원/10a)

구 분		'14							
인 삼	조수입	19,536 (4,884)							
	경영비	7,884 (1,971)							
	소 득	11,652 (2,913)							
쌀	조수입	1,058							
	경영비	443							
	소 득	615							
시설 고추	조수입	18,763							
	경영비	9,252							
	소 득	9,511							
시설 호박	조수입	13,606							
	경영비	6,151							
	소 득	7,455							
사 과	조수입	5,566							
	경영비	2,149							
	소 득	3,417							
배	조수입	5,020							
	경영비	2,290							
	소 득	2,730							

주) 인삼은 4년 1기작()내는 1년 기준 환산 금액, 기타작물은 1년 1기작 기준

※ 출처 : 농촌진흥청 농산물소득자료

13 인삼 자연재해 지원현황

가. 지원기준

□ 큰 거

- 재난 및 안전관리기본법, 농어업재해대책법
- 재난구호 및 재난복구비용 부담기준 등에 관한 규정 등

□ 기준단가

- 복구비 지원기준 : 국고 25%, 지방비 10, 용자 55, 자담 10
 ※ 용자 조건 : 5년거치 10년 상환
- 인삼 농작물 복구대 : 대파대 15,051천원/ha, 농약대 166천원/ha
- 표준설계 규격(원예특작시설 내재해기준 지정고시/농림축산식품부 고시)
 - A형 : 후주연결식 해가림시설(6년근적용), 2,910원/㎡
 - B형 : 관행식 해가림시설(4년근적용), 2,750원/㎡
 - 내재해형-철재시설 해가림시설(민간), 4,700원/㎡

나. 연도별 인삼 재해복구 지원실적

연도별	피해면적	복 구 액				
		계	국 고	지방비	용 자	자 담
	ha	백만원				
'98	1,696	12,420	1,331	443	7,807	2,839
'99	489	5,037	505	168	3,189	1,175
'00	120	1,444	124	41	928	351
'01	4,101	56,354	10,763	4,305	32,990	8,296
'02	2,899	33,858	6,229	3,007	20,479	4,143
'03	138	1,458	374	177	823	84
'04	4,654	76,430	20,560	10,276	43,218	2,346
'05	157	697	388	146	17	146
'06	1,313	37,876	8,467	4,525	20,359	4,525
'07	60.4	947	257	109	282	299

주) '08년부터는 품목별 내역 관리를 하지 않아 지원실적 파악 불가

※ 출처 : 농림축산식품부

14 연도별 인삼류 수출동향

가. 농산물 수출에서 인삼류가 차지하는 비중

구 분	'90	'95	'01	'03	'04	'05	'06	'07
농산물수출 (백만\$)	795.0	1,086.6	1,251.9	1,563.2	1,758.5	1,898.9	2,008.2	2,403.5
인삼수출액 (천\$)	164,945	139,936	74,766	66,642	89,160	82,475	89,060	92,075
비 율 (%)	20.7	12.9	6.0	4.3	5.1	4.3	4.4	3.8

※ 출처 : 한국농수산물유통공사

구 분	'08	'09	'10	'11	'12	'13	'14	'15
농산물수출 (백만\$)	2,621.0	2,990.8	3,721.6	4,940.8	4,785.0	4,741.0	5,223.7	5,223.8
인삼수출액 (천\$)	97,229	108,916	124,204	189,346	150,828	174,976	183,532	155,102
비 율 (%)	3.5	3.6	3.3	3.8	3.2	3.7	3.5	3.0

나. 연도별 수출액

구분	'95	'97	'98	'99	'00	'01	'02	'03	'04	'05
	백만\$									
홍삼류	74.0	39.2	44.4	53.9	48.7	43.8	21.6	33.5	54.6	46.3
○홍삼	63.5	35.4	31.9	40.9	43.2	32.0	8.9	22.2	40.9	32.2
○제품	10.5	3.8	12.5	13.0	5.5	11.8	12.7	11.3	13.7	14.1
백삼류	59.1	40.8	29.5	25.0	25.0	25.6	27.0	24.9	26.6	28.6
○백삼	7.8	7.9	7.8	6.1	4.2	4.6	5.0	2.6	2.6	3.7
○제품	51.3	32.9	21.7	18.9	20.8	21.0	22.0	22.3	24.0	24.9
기타	6.8	9.2	8.1	5.4	5.2	5.4	6.4	8.2	8.0	7.6
계	139.9	89.2	82.0	84.3	79.0	74.8	55.0	66.6	89.2	82.5

구분	'06	'07	'08	'09	'10	'11	'12	'13	'14	'15
	백만\$									
홍삼류	55.2	56.4	62.2	74.3	86.5	149.9	104.0	129.8	132.5	113.3
○홍삼	34.5	36.5	41.6	44.7	52.7	108.4	65.1	88.3	86.1	65.4
○제품	20.7	19.9	20.96	29.6	33.8	41.5	38.9	41.5	46.4	47.9
백삼류	29.7	29.5	26.6	24.9	26.4	26.1	28.3	26.2	30.6	25
○백삼	4.3	4.7	3.4	5.8	9.5	8.5	10.9	7.8	12.7	9.4
○제품	25.4	24.8	23.2	19.1	16.9	17.6	17.3	18.4	17.9	15.6
기타	4.1	6.2	8.4	9.7	11.3	13.3	18.5	18.9	20.4	16.8
계	89.0	92.1	97.2	108.9	124.2	189.3	150.8	174.9	183.5	155.1

※ 출처 : 한국농수산식품유통공사

다. 지역별 수출실적('96~'15)

구분	계	아시아	북미	중남미	유럽	중동	기타	수출국
	천\$	천\$	천\$	천\$	천\$	천\$	천\$	개국
'96	112,656 (100)	98,632 (87.5)	7,688 (6.8)	996 (0.9)	4,247 (3.8)	674 (0.6)	419 (0.4)	65
'97	89,210 (100)	79,466 (89.1)	4,399 (4.9)	847 (0.9)	3,541 (4.0)	420 (0.5)	537 (0.6)	67
'98	82,007 (100)	67,289 (82.1)	8,036 (9.8)	375 (0.5)	2,929 (3.6)	433 (0.5)	2,945 (3.6)	64
'99	84,326 (100)	73,944 (87.7)	5,023 (6.2)	509 (0.6)	3,803 (4.5)	662 (0.8)	205 (0.2)	66
'00	78,986 (100)	68,766 (87.1)	5,519 (7.0)	446 (0.6)	3,195 (4.0)	575 (0.7)	485 (0.6)	63
'01	74,764 (100)	65,139 (87.1)	5,181 (7.0)	362 (0.5)	3,396 (4.5)	330 (0.4)	359 (0.5)	77
'02	55,036 (100)	46,032 (83.6)	4,039 (7.3)	623 (1.1)	3,667 (6.7)	252 (0.5)	426 (0.8)	72
'03	66,642 (100)	57,232 (85.8)	5,589 (8.4)	319 (0.5)	2,619 (3.9)	316 (0.5)	567 (0.9)	80
'04	89,160 (100)	77,570 (89.0)	6,938 (7.8)	370 (0.4)	3,582 (4.0)	437 (0.5)	263 (0.3)	73
'05	82,475 (100)	69,537 (84.3)	9,361 (11.3)	262 (0.3)	2,872 (3.5)	193 (0.2)	250 (0.3)	72
'06	89,060 (100)	75,390 (84.6)	9,116 (10.2)	314 (0.4)	3,281 (3.7)	326 (0.4)	633 (0.7)	71
'07	92,075 (100)	79,866 (86.7)	7,836 (8.5)	157 (0.2)	2,764 (3.0)	149 (0.2)	1,303 (1.4)	78
'08	97,229 (100)	84,451 (86.8)	8,540 (8.8)	268 (0.3)	3,283 (3.4)	425 (0.4)	262 (0.3)	83
'09	108,916 (100)	94,846 (87.0)	9,379 (8.6)	84 (0.1)	2,424 (2.2)	686 (0.6)	1,547 (1.4)	78
'10	124,204 (100)	107,982 (86.9)	10,525 (8.4)	338 (0.3)	3,411 (2.7)	932 (0.8)	1,016 (0.8)	77
'11	189,346 (100)	171,271 (90.5)	12,563 (6.6)	461 (0.2)	3,340 (1.8)	517 (0.3)	1,194 (0.6)	85
'12	150,828 (100)	132,261 (87.7)	11,748 (7.8)	580 (0.4)	2,529 (1.6)	1,302 (0.9)	2,408 (1.6)	79
'13	174,916 (100)	154,586 (88.4)	12,789 (7.3)	471 (0.2)	2,613 (1.5)	823 (0.5)	3,634 (2.1)	89
'14	183,532 (100)	160,551 (87.5)	14,326 (7.8)	515 (0.3)	2,687 (1.5)	1,855 (1.0)	3,598 (2.0)	104
'15	155,102 (100)	134,499 (86.7)	14,252 (9.1)	444 (0.3)	2,695 (1.7)	1,269 (0.8)	1,943 (1.3)	82

※ 출처 : 한국농수산물유통공사

라. 인삼류 품목별 수출실적

(단위 : 톤, 천\$)

품 목	'00		'01		'02		'03		'04		'05	
	수량	금액	수량	금액	수량	금액	수량	금액	수량	금액	수량	금액
계	2,078	78,986	1,983	74,766	2,163	55,036	1,949	66,642	2,168	89,160	2,098	82,475
○ 홍삼류	316	48,739	384	43,762	325	21,612	34	33,466	496	54,670	500	46,325
- 홍삼	173	43,255	164	31,977	52	8,886	96	22,174	202	40,882	125	32,204
- 홍삼정	24	2,816	38	4,292	50	4,921	59	5,315	93	6,157	91	7,729
- 홍삼분	12	1,432	31	4,521	39	2,537	12	221	84	5,537	20	2,318
- 홍삼조제품	107	1,235	150	2,972	184	5,268	137	5,753	117	2,094	264	4,074
○ 백삼류	742	25,006	649	25,628	798	27,043	651	24,935	641	26,624	611	28,630
- 백삼	46	4,172	55	4,586	53	4,971	29	2,591	22	2,594	40	3,699
- 백삼정	103	11,201	94	14,178	73	13,873	70	13,820	64	14,053	66	14,657
- 백삼분	21	1,225	21	807	54	1,310	14	514	46	2,994	49	3,024
- 백삼조제품	572	8,409	479	6,057	618	6,889	538	8,010	509	6,984	456	7,250
○ 기타	1,020	5,241	950	5,376	1,040	6,381	994	8,241	1,031	7,814	987	7,520
- 인삼음료	1,015	5,176	933	5,311	1,025	6,232	983	8,183	1,023	7,640	979	7,394
- 인삼액즙	2	26	17	48	14	71	10	41	5	32	1	18
- 부산물	3	19	0.2	4	-	50	1	7	2	119	-	7
- 수삼	0.4	20	0.4	13	1	28	-	10	1	74	7	101

※ 출처 : 한국농수산물유통공사

(단위 : 톤, 천\$)

품 목	'06		'07		'08		'09		'10	
	수량	금액	수량	금액	수량	금액	수량	금액	수량	금액
계	1,898	89,060	1,937	92,075	2,128	97,229	3,106	108,916	3,298	124,204
○ 홍삼류	809	55,249	716	56,454	728	62,234	1,563	74,498	1,489	86,457
- 홍삼	103	34,495	124	36,544	114	41,574	135	44,703	173	52,695
- 홍삼정	140	7,602	162	7,553	178	7,218	754	12,359	203	10,408
- 홍삼분	29	4,480	52	5,603	34	7,420	79	10,486	80	12,233
- 홍삼조제품	537	8,672	378	6,754	402	6,022	595	6,950	1,033	11,121
○ 백삼류	541	29,730	621	29,465	517	26,561	533	25,069	517	26,418
- 백삼	44	4,397	39	4,695	33	3,435	55	5,856	68	9,514
- 백삼정	63	14,929	67	14,722	82	15,253	61	11,104	50	9,337
- 백삼분	65	2,690	91	3,481	83	2,535	123	2,790	94	1,961
- 백삼조제품	369	7,714	424	6,567	318	5,338	294	5,319	305	5,605
○ 기타	548	4,081	600	6,144	883	8,434	1,066	9,346	1,278	11,329
- 인삼음료	543	3,917	591	5,600	872	8,250	997	9,018	1,259	10,465
- 인삼액즙	3	34	5	70	8	65	6	63	19	221
- 부산물	2	107	1	93	-	9	59	3	-	21
- 수삼	1	23	3	381	2	107	4	262	13	622

(단위 : 톤, 천\$)

품 목	'11		'12		'13		'14		'15	
	수량	금액	수량	금액	수량	금액	수량	금액	수량	금액
계	3,712	189,346	4,369	150,828	5,118	174,916	5,819	183,532	5,927	155,102
○ 홍삼류	1,642	149,933	1,510	103,990	1,737	129,845	1,898	132,481	1,891	113,295
- 홍삼	345	108,405	193	65,069	238	88,325	260	86,133	207	65,380
- 홍삼정	206	12,362	225	13,928	226	19,651	205	19,835	385	21,950
- 홍삼분	83	14,354	25	4,838	55	5,013	42	4,554	43	5,847
- 홍삼조제품	1,008	14,812	1,067	20,155	1,218	16,856	1,391	21,959	1,256	20,118
○ 백삼류	374	26,117	396	28,250	430	26,221	475	30,626	452	24,978
- 백삼	50	8,480	57	10,913	41	7,832	76	12,717	49	9,409
- 백삼정	56	9,110	41	8,165	48	8,196	48	8,964	67	7,134
- 백삼분	26	2,182	15	1,692	15	2,065	12	1,722	10	1,980
- 백삼조제품	242	6,345	283	7,480	326	8,128	339	7,223	326	6,455
○ 기타	1,696	13,296	2,463	18,588	2,951	18,850	3,446	20,425	3,584	16,828
- 인삼음료	1,676	12,389	1,757	14,636	2,007	12,210	2,608	15,421	2,547	12,938
- 인삼액즙	5	302	10	180	10	302	13	285	21	198
- 부산물	1	14	0	15	0	15	19	543	13	23
- 수삼	14	591	28	1,425	69	3,084	41	1,674	65	2,252
- 인삼제재			668	2,332	865	3,239	765	2,502	938	1,417

마. 인삼 유형별 수출실적

구 분	'90		'91		'92		'93	
	물 량	금 액	물 량	금 액	물 량	금 액	물 량	금 액
계	톤 3,364	천\$ 164,945	톤 2,898	천\$ 139,927	톤 3,316	천\$ 144,067	톤 3,488	천\$ 118,830
소 계	538	87,701	364.2	71,390	253.2	53,610	301.4	55,793
수 삼	28	394	0.2	12	0.2	20	0.4	25
백 삼 (원형삼)	270	18,422	185	17,645	107	8,188	157	11,099
홍 삼 (원형삼)	240	68,885	179	53,733	146	45,402	144	44,669
소 계	2,793	74,909	2,495	101,387	3,018	85,565	3,149	57,930
인 삼 분	133	11,281	88	8,659	99	9,416	61	7,603
인 삼 정	175	46,103	186	38,001	194	52,272	145	29,521
인 삼 차	712	13,188	841	12,420	1,174	17,220	1,327	17,164
인삼 액즙	1	298	7	1,147	2	92	1	29
인삼 음료	1,772	4,039	1,373	41,160	1,549	6,565	1,615	3,613
인삼부산물	33	2,335	39	4,150	45	4,892	38	5,107

※ 출처 : 한국농수산물유통공사

구 분	'94		'95		'96		'97	
	물 량	금 액	물 량	금 액	물 량	금 액	물 량	금 액
계	톤 2,620	천\$ 113,552	톤 2,521	천\$ 139,936	톤 2,393	천\$ 112,656	톤 2,245	천\$ 89,210
소 계	287.1	56,616	308	71,231	245	55,298	315	43,311
수 삼	0.1	4	-	-	0.0	2	-	0.2
백 삼 (원형삼)	127	12,112	78	7,758	54	5,359	70	7,863
홍 삼 (원형삼)	160	44,500	230	63,473	191	49,937	245	35,448
소 계	2,294	52,342	2,158	66,113	2,138	55,383	1,928	45,875
인삼분	62	6,469	41	5,271	95	12,300	28	2,640
인삼정	138	27,618	199	43,687	147	25,535	117	23,202
인삼차	1,054	14,159	877	12,873	689	11,776	582	10,845
인삼액즙	5	23	0.2	3	5	48	0.9	5
인삼음료	1,035	4,073	1,041	4,279	1,202	5,724	1,200	9,183
인삼부산물	39	4,594	55	2,592	10	1,975	2	24

▶▶▶ 2015년 인삼 통계자료집

구 분	'98		'99		'00		'01	
	물 량	금 액	물 량	금 액	물 량	금 액	물 량	금 액
계	톤 2,467	천\$ 82,006	톤 1,996	천\$ 84,326	톤 2,078	천\$ 78,986	톤 1,983	천\$ 74,766
소 계	332	39,725	226	46,997	219.4	47,447	219.4	36,576
수 삼	3	57	1	7	0.4	20	0.4	13
백 삼 (원형삼)	92	7,804	62	6,091	46	4,172	55	4,586
홍 삼 (원형삼)	237	31,864	163	40,899	173	43,255	164	31,977
소 계	2,131	42,248	1,766	37,009	1,856	31,520	1,762	38,185
인삼분	109	4,160	121	9,068	32	2,657	51	5,327
인삼정	169	17,724	123	14,180	128	14,017	132	18,469
인삼차	700	12,364	609	8,678	679	9,644	629	9,029
인삼액즙	2	53	3	76	2	26	17	49
인삼음료	1,151	7,947	910	5,007	1,015	5,176	933	5,311
인삼 부산물	4	33	4	320	3	19	0.2	4

구 분	'02		'03		'04		'05	
	물 량	금 액	물 량	금 액	물 량	금 액	물 량	금 액
계	톤 2,163	천\$ 55,036	톤 1,949	천\$ 66,642	톤 2,168	천\$ 89,160	톤 2,098	천\$ 82,475
소 계	106	13,885	126	24,775	225	43,550	172	36,004
수 삼	1	28	1	10	1	74	7	101
백 삼 (원형삼)	53	4,971	29	2,591	22	2,594	40	3,699
홍 삼 (원형삼)	52	8,886	96	22,174	202	40,882	125	32,204
소 계	1,716	33,037	1,622	35,129	1,941	45,491	1,926	46,464
인삼분	93	3,847	26	735	130	8,531	69	5,342
인삼정	123	18,794	129	19,135	157	20,210	157	22,386
인삼차	473	4,073	459	5,775	626	9,078	720	11,324
인삼액즙	2	91	25	1,301	5	32	1	18
인삼음료	1,025	6,232	983	8,183	1,023	7,640	979	7,394
인삼부산물	341	8,114	202	6,738	2	119	-	7

▶▶▶ 2015년 인삼 통계자료집

구 분	'06		'07		'08		'09	
	물 량	금 액	물 량	금 액	물 량	금 액	물 량	금 액
계	톤 1,898	천\$ 89,060	톤 1,937	천\$ 92,075	톤 2,128	천\$ 97,229	톤 3,104	천\$ 108,900
소 계	148	38,915	166	41,630	150	45,117	195	50,821
수 삼	1	23	3	381	2	108	5	262
백 삼 (원형삼)	44	4,397	39	4,695	33	3,435	55	5,856
홍 삼 (원형삼)	103	34,495	124	36,554	114	41,574	135	44,703
소 계	1,749	50,038	1,771	50,445	1,978	52,104	2,909	58,104
인삼분	94	7,170	143	9,085	117	9,955	203	13,288
인삼정	203	22,531	228	22,275	260	22,471	814	24,457
인삼차	906	16,386	802	13,321	721	11,361	888	12,280
인삼액즙	3	34	5	70	8	66	6	63
인삼음료	543	3,917	592	5,601	872	8,251	998	9,016
인 삼 부산물	1	107	1	93	-	10	-	3

구 분	'10		'11		'12		'13	
	물 량	금 액	물 량	금 액	물 량	금 액	물 량	금 액
계	톤 3,298	천\$ 124,204	톤 3,712	천\$ 189,346	톤 4,369	천\$ 150,828	톤 5,118	천\$ 174,916
소 계	253	62,832	409	117,476	278	77,403	348	99,241
수 삼	13	622	14	591	28	1,421	69	3,084
백 삼 (원형삼)	67	9,515	50	8,480	57	10,913	41	7,832
홍 삼 (원형삼)	173	52,695	345	108,405	193	65,069	238	88,325
소 계	3,044	61,352	3,302	71,856	4,091	73,425	4,770	75,675
인삼분	174	14,195	109	16,536	40	6,530	70	7,078
인삼정	253	19,745	262	21,472	266	22,093	274	27,847
인삼차	1,338	16,726	1,250	21,157	408	7,544	386	7,941
인삼액즙	20	221	5	302	10	180	10	302
인삼음료	1,259	10,465	1,676	12,389	1,757	14,636	2,007	12,210
인삼 부산물	1	20	1	14	0	15	0	15
기 타 ¹⁾	-	-	-	-	1,610	22,427	2,023	20,282

1) 인삼제제 및 조제품

▶▶ 2015년 인삼 통계자료집

구 분	'14		'15					
	물 량	금 액	물 량	금 액				
계	톤 5,819	천\$ 183,532	톤 5,927	천\$ 155,102				
소 계	377	100,524	321	77,041				
수 삼	41	1,674	65	2,252				
백 삼 (원형삼)	76	12,717	49	9,409				
홍 삼 (원형삼)	260	86,133	207	65,380				
소 계	3,310	58,776	3,410	58,049				
인삼분	54	6,276	53	7,827				
인삼정	253	28,799	452	29,084				
인삼차	382	7,995	337	8,002				
인삼액즙	13	285	21	198				
인삼음료	2,608	15,421	2,547	12,938				
인삼 부산물	19	543	13	23				
기 타 ¹⁾	2,113	23,689	2,520	27,990				

1) 인삼제제 및 조제품

바. 주요 국가별 수출실적

순위	'92	'93	'94	'95	'96	'97	'98	'99	'00	'01
	천\$	천\$	천\$	천\$	천\$	천\$	천\$	천\$	천\$	천\$
계	144,067	118,830	113,552	139,936	112,656	89,210	82,007	84,326	78,986	74,766
홍콩	81,981 (56.9)	39,372 (33.1)	33,847 (29.8)	47,547 (34.0)	41,414 (36.8)	38,873 (43.6)	29,332 (35.8)	29,797 (35.3)	27,735 (35.1)	22,924 (33.1)
일본	32,137 (22.3)	32,786 (27.6)	42,382 (37.3)	41,029 (29.3)	31,934 (28.3)	26,886 (30.1)	22,075 (26.9)	22,002 (26.1)	17,621 (22.3)	27,421 (34.7)
대만	7,094 (4.9)	7,985 (6.7)	11,059 (9.7)	25,630 (18.3)	18,652 (16.6)	9,759 (10.9)	13,528 (16.5)	17,931 (21.3)	16,851 (21.3)	10,295 (11.4)
미국	8,955	10,001	12,912	12,082	7,065	3,953	7,315	4,843	5,098	3,457
중국	148	-	279	1,985	1,568	262	310	1,308	2,554	3,079
베트남	156	419	526	1,318	2,815	1,596	1,961	1,827	2,631	1,569
싱가폴	818	17,957	724	587	437	566	171	154	260	405
스페인	1,711	1,093	1,440	1,184	981	557	405	525	461	556
이태리	1,632	1,226	1,526	1,438	1,146	1,274	949	899	903	602
독일	1,181	646	461	635	384	362	350	351	407	334
인도	870	807	471	469	490	252	314	195	315	74
스위스	104	230	1,073	1,222	742	16	14	34	195	76
캐나다	386	679	641	834	624	446	721	361	421	310
호주	1,651	283	310	303	262	290	163	147	236	216
프랑스	629	437	743	222	152	257	428	389	165	183
멕시코	394	388	444	155	239	241	127	91	164	-
화란	354	1,346	303	126	95	120	102	139	99	93
태국	293	485	497	564	833	486	225	212	360	225
말레이	357	461	386	294	164	90	73	56	55	49
영국	288	95	160	131	124	132	144	122	142	140
기타	2,928	2,134	3,368	2,181	2,535	2,792	3,300	2,943	2,313	2,740
수출국	53	60	62	65	65	67	64	66	71	72

※ 출처 : 한국농수산물유통공사

순위	'02	'03	'04	'05	'06	'07	'08	'09	'10	'11
	천\$	천\$	천\$	천\$	천\$	천\$	천\$	천\$	천\$	천\$
계	55,036	66,642	89,160	82,475	89,060	92,075	97,229	108,916	124,204	189,346
중 국	3,290	3,108	5,011	4,751	7,173	3,568	6,752 (6.9)	6,830 (6.3)	16,148 (7.6)	45,611 (24.1)
홍 콩	10,206 (18.5)	14,245 (21.4)	25,892 (29.0)	21,780 (26.4)	19,799 (22.2)	21,134 (23.0)	30,900 (32.0)	27,989 (25.7)	27,789 (22.4)	38,891 (20.5)
대 만	1,332 (2.4)	7,187 (10.8)	10,323 (11.6)	8,213 (10.0)	13,814 (15.5)	17,348 (18.8)	11,984 (12.3)	16,068 (14.7)	23,565 (19.0)	37,812 (20.0)
일 본	28,011 (50.9)	29,229 (43.9)	32,835 (40.2)	29,316 (35.5)	29,231 (32.8)	28,665 (31.1)	26,791 (27.5)	34,484 (31.7)	29,809 (24.0)	33,095 (17.5)
미 국	3,579	5,050	6,425 (7.2)	8,775 (10.6)	8,514 (9.6)	7,019 (7.6)	7,898 (8.1)	8,310 (7.6)	9,631 (7.8)	11,143 (5.9)
베트남	1,926	2,198	1,908	3,299	3,452	5,741	4,621	6,185 (5.7)	7,143 (5.8)	7,437 (3.9)
싱가폴	180	246	211	452	581	712	1,144	1,433	1,934	4,761
캐나다	460	539	512	504	550	764	529	1,069	895	1,421
말 련	148	113	124	166	153	219	186	359	597	1,246
태 국	338	264	397	485	499	501	437	419	495	775
프랑스	334	452	639	524	667	792	663	614	710	726
독 일	369	317	427	303	195	321	329	266	857	716
호 주	138	186	142	225	317	394	419	669	587	515
스페인	503	440	478	382	589	493	363	444	231	310
이태리	634	641	558	530	603	544	830	649	359	398
영 국	172	125	141	222	261	248	153	159	149	160
화 란	37	31	558	104	82	135	7	59	108	139
멕시코	83	52	72	76	52	53	60	-	22	40
인 도	138	135	83	58	21	136	45	174	100	19
스위스	16	38	9	42	6	9	11	7	7	4
기 타	3,142	2,047	2,416	2,268	2,501	4,071	3,107	2,729	3,068	4,127
수출국	72	80	73	72	71	78	83	78	77	85

순위	'12	'13	'14	'15					
	천\$	천\$	천\$	천\$					
계	150,828	174,916	183,532	155,102					
중 국	32,209 (21.4)	39,067 (22.3)	36,898 (20.1)	34,791 (22.4)					
일 본	36,644 (24.3)	32,335 (18.5)	36,365 (19.8)	32,210 (20.8)					
홍 콩	26,568 (17.6)	43,848 (25.1)	46,270 (25.2)	34,856 (22.5)					
대 만	22,292 (14.8)	20,946 (12.0)	25,156 (13.7)	16,266 (10.5)					
미 국	11,748 (7.8)	12,789 (7.3)	14,326 (7.8)	14,252 (9.2)					
베트남	6,324	9,906	7,568	9,460					
싱가폴	2,584	1,585	1,806	1,259					
캐나다	1,955	2,625	4,033	2,153					
인 니	1,839	987	753	751					
호 주	920	702	759	849					
태 국	668	886	592	665					
프랑스	628	706	626	773					
사우디	611	248	323	98					
말 련	486	506	1,563	1,301					
필리핀	359	2,868	828	799					
스페인	357	202	381	256					
독 일	356	298	262	297					
이태리	278	620	496	523					
터 키	262	121	199	62					
영 국	262	316	290	255					
몽 골	239	182	97	90					
수출국	74	89	104	82					

15 연도별 인삼류 수입동향

(단위 : 톤, 천\$)

구 분	'93		'94		'95		'96		'97	
	물량	금액	물량	금액	물량	금액	물량	금액	물량	금액
계	2.1	60	1.3	66	36.6	824	59.1	1,148	82.6	2,233
소 계	2	51	1	25	34.4	635	0.5	10	44.5	1,037
수 삼	-	-	-	-	-	-	-	-	-	-
백 삼 (원형삼)	2	51	1	25	34.4	635	0.5	10	44.5	1,037
소 계	0.1	9	0.3	41	2.2	189	58.6	1,138	36.1	1,168
백 삼 분	-	-	0.1	16	-	-	0.4	23	0.1	11
백 삼 정	-	-	0.1	20	2.2	171	7.2	1,056	33.4	1,100
백 삼 차	0.1	9	-	-	-	-	1.3	18	1.7	3
홍 삼 (원형삼)	-	-	-	-	-	-	-	-	-	12
홍 삼 분	-	-	-	-	-	-	-	-	-	-
홍 삼 정	-	-	-	-	-	-	-	-	-	-
홍 삼 차	-	-	-	-	-	-	0.0	0.1	-	-
인삼액즙	-	-	0.1	5	-	18	0.0	10	0.9	42
인삼음료	-	-	-	-	-	-	49.7	31	-	-
인삼부산물	-	-	-	-	-	-	0.0	0.1	2.0	29

(단위 : 톤, 천\$)

구 분	'98		'99		'00		'01		'02	
	물량	금액	물량	금액	물량	금액	물량	금액	물량	금액
계	31	743	56	916	107	3,243	133	4,892	140	4,016
소 계	17	276	7	140	26	228	45	323	21	177
수 삼	1	17	-	7	5	10	21	42	-	1
백 삼 (원형삼)	16	259	7	133	21	218	24	281	21	176
소 계	12	416	48	775	80	3,010	87	4,564	112	2,849
백 삼 분	-	16	-	8	8	197	5	103	6	136
백 삼 정	12	395	17	524	38	1,561	68	3,685	68	2,247
백 삼 차	-	-	19	49	5	470	3	436	1	13
홍 삼 (원형삼)	-	-	11	127	2	474	11	290	34	420
홍 삼 분	-	-	-	20	-	15	-	2	-	-
홍 삼 정	-	-	1	18	1	16	-	-	-	-
홍 삼 차	-	-	-	16	-	6	-	42	-	-
인삼 액즙	-	4	-	3	5	8	-	5	3	19
인삼 음료	-	1	-	10	21	263	-	1	-	14
인삼부산물	2	23	-	1	1	6	1	5	7	3,026

(단위 : 톤, 천\$)

구 분	'03		'04		'05		'06		'07	
	물량	금액	물량	금액	물량	금액	물량	금액	물량	금액
계	206	5,290	179	5,669	297	6,070	379	5,314	263	4,553
소 계	4	52	50	525	130	866	215	1,403	142	1,296
수 삼	3	32	12	31	22	47	56	192	5	45
백 삼 (원형삼)	1	20	38	494	108	819	159	1,211	137	1,251
소 계	195	3,877	127	5,113	167	5,203	163	3,899	120	3,244
백 삼 분	13	177	13	207	7	156	18	231	11	137
백 삼 정	87	3,266	90	4,280	101	3,945	92	2,792	72	2,633
백 삼 차	5	3	4	188	1	193	7	249	2	144
홍 삼 (원형삼)	13	162	15	274	8	59	15	192	5	95
홍 삼 분	1	21	-	1	-	-	-	-	1	21
홍 삼 정	1	24	1	93	-	-	2	222	-	-
홍 삼 차	-	1	2	34	5	197	3	14	-	14
인삼액즙	1	72	1	12	2	14	15	64	2	68
인삼음료	74	151	1	24	43	639	11	135	27	132
인삼부산물	7	1,351	2	31	-	1	1	12	1	13

(단위 : 톤, 천\$)

구 분	'08		'09		'10		'11		'12		'13	
	물량	금액	물량	금액	물량	금액	물량	금액	물량	금액	물량	금액
계	244	4,974	155	3,062	160	4,017	98	3,517	94	3,135	79	3,885
소 계	121	1,277	73	854	32	667	5	27	5	73	1	13
수 삼	2	17	1	13	1	11	1	17	1	72	1	12
백 삼 (원형삼)	119	1,260	72	841	32	656	4	10	4	1	-	1
소 계	123	3,697	82	2,170	125	3,304	93	3,490	89	2,829	78	3,872
백 삼 분	17	248	27	203	35	321	32	307	31	263	13	461
백 삼 정	83	2,695	33	1,351	71	2,326	57	2,802	53	2,253	52	2,585
백 삼 차	3	200	2	77	2	44	1	49	-	5	-	2
홍 삼 (원형삼)	1	276	4	206	1	190	-	25	-	52	1	325
홍 삼 분	-	1	1	44	-	-	-	-	-	-	-	-
홍 삼 정	15	69	2	97	1	51	-	7	1	136	-	3
홍 삼 차	2	19	2	18	10	131	2	166	-	5	4	391
인삼액즙	2	166	4	139	5	238	1	132	1	55	4	93
인삼음료	-	7	7	35	-	3	-	2	3	60	4	12
인삼부산물	1	16	1	44	1	46	-	-	-	-	-	-

(단위 : 톤, 천\$)

구 분	'14		'15									
	물량	금액	물량	금액								
계	53	3,401	97	4,117								
소 계	0	41	0.2	40								
수 삼	-	9	0.1	17								
백 삼 (원형삼)	-	32	0.1	23								
소 계	52	3,285	96	4,062								
백 삼 분	1	146	7	182								
백 삼 정	43	2,587	54	3,367								
백 삼 차	-	19	1.4	30								
홍 삼 (원형삼)	1	186	1	161								
홍 삼 분	-	47	-	-								
홍 삼 정	4	148	0.2	13								
홍 삼 차	-	11	2.4	64								
인삼액즙	3	140	2.4	181								
인삼음료	-	1	21	64								
인삼부산물	1	75	7	15								

16 인삼 시장접근물량(MMA) 이행 상황

가. 인삼 MMA 이행계획

구 분		'95	'96	'97	'98	'99	'00	'01	'02	'03	'04
물 량		34.1톤	36.6	39.1	41.7	44.2	46.7	49.2	51.7	54.3	56.8
관세 (%)	수 삼 백삼류	245.1	242.6	240.2	237.7	235.2	232.7	230.2	227.8	225.3	222.8
	홍삼류 종자 등	829.7	821.3	813.0	804.6	796.2	787.8	779.4	771.1	762.7	754.3

주) 1. 기본세율 20%, 2. 수입추천대행기관 : 한국농수산물유통공사

구 분		'05	'06	'07	'08	'09	'10	'11	'12	'13	'14
물 량		56.8	56.8	56.8	56.8	56.8	56.8	56.8	56.8	56.8	56.8
관세 (%)	수 삼 백삼류	222.8	222.8	222.8	222.8	222.8	222.8	222.8	222.8	222.8	222.8
	홍삼류 종자 등	754.3	754.3	754.3	754.3	754.3	754.3	754.3	754.3	754.3	754.3

구 분		'15								
물 량		56.8								
관세 (%)	수 삼 백삼류	222.8								
	홍삼류 종자 등	754.3								

나. 시장접근물량 및 관세율

구 분	'95	'96	'97	'98	'99	'00	'01	'02	'03
물 량	34.1톤	36.6	39.1	41.7	44.2	46.7	49.2	51.7	54.3
관 세	20%	20	20	20	20	20	20	20	20
이행량	34.1톤	7.2	39.1	17	18.8	22	42.0	51.7	15.0
수입가격	18.4\$/kg	20.7	23.2	15.0	12.0	9.8	9.9	8.0	14.4
판매가격	18,889원/kg	23,025	28,599	25,958	22,538	21,401	21,623	14,927	31,647
기금납입액	11,402천원	4,464	48,822	37,598	69,425	119,741	143,337	228,737	205,293

▶▶▶ 2015년 인삼 통계자료집

구 분	'04	'05	'06	'07	'08	'09	'10	'11	'12	'13	'14
물 량	56.8	56.8	56.8	56.8	56.8	56.8	56.8	56.8	56.8	56.8	56.8
관 세	20	20	20	20	20	20	20	20	20	20	20
이행량	56.8	42.8	53.0	54.8	56.8	50.0	21	-	-	-	-
수입가격	16.8	12.8	18.4	17.9	17.4	16.5	31.3	-	-	-	-
판매가격	25,570	17,213	22,019	22,346	32,756	31,279	31,340	-	-	-	-
기금납입액	398,672	148,711	227,796	173,000	236,000	405,600	80,600	-	-	-	-

구 분	'15									
물 량	56.8									
관 세	20									
이행량	-									
수입가격	-									
판매가격	-									
기금납입액	-									

다. 주요 수출국의 인삼류 관세율 현황

국가별	품 목 별	관 세 율 (%)
홍 콩	○ 전품목	무관세
일 본	○ 뿌리삼 ○ 의약품(인삼정) ○ 식품(인삼차)	4.7 % 무관세 12 %
대 만	○ 뿌리삼 ○ 인삼정, 인삼분 ○ 캡슐, 타블렛	5% 15% 50%
중 국	○ 뿌리삼 ○ 제품류	20% 20%
베트남	○ 뿌리삼 ○ 제품류	무관세 캡슐, 정: 0~15, 인삼차, 인삼드링크 : 15, 기타 : 25, 인삼주 : 50
미 국	○ 뿌리삼(재배, 야생) ○ 액즙 및 액기스 ○ 인삼음료 ○ 기타인삼함유 식품	Free 1% 0.2¢/l (탄산,우유,가공음료) 6.4%(인삼차, 과자 등)

라. 인삼 양허관세 대상품목 현황

(단위 : 톤, %)

구분	HS코드명			품 명	영문명	관 세 율		
						기본 (%)	양허 추천 (%)	양허 미추천 (%)
	1211	20		인삼	Ginseng roots	-	-	-
	1211	20	1	인삼뿌리	Ginseng roots	-	-	-
	1211	20	11	수삼	Raw ginseng	-	-	-
1	1211	20	1110	산양삼(山養蔘)	Wild-cultivated ginseng	20	20	222.8
2	1211	20	1190	기타	Other	20	20	222.8

▶▶ 2015년 인삼 통계자료집

구분	HS코드명			품 명	영문명	관 세 율		
						기본 (%)	양허 추천 (%)	양허 미추천 (%)
	1211	20	12	백삼	White ginseng	-	-	-
	1211	20	121	산양삼(山養蔘)	Wild-cultivated ginseng	-	-	-
3	1211	20	1211	본삼	Major roots	20	20	222.8
4	1211	20	1219	기타	Other	20	20	222.8
	1211	20	129	기타	Other	-	-	-
5	1211	20	1291	본삼	Major roots	20	20	222.8
6	1211	20	1299	기타	Other	20	20	222.8
	1211	20	13	홍삼	Red ginseng	-	-	-
	1211	20	131	산양삼(山養蔘)	Wild-cultivated ginseng	-	-	-
7	1211	20	1311	본삼	Major roots	20	20	754.3
8	1211	20	1319	기타	Other	20	20	754.3
	1211	20	139	기타	Other	-	-	-
9	1211	20	1391	본삼	Major roots	20	20	754.3
10	1211	20	1399	기타	Other	20	20	754.3
	1211	20	2	인삼가루	Giseng powder	-	-	-
	1211	20	21	백삼으로 만든것	Of white ginseng	-	-	-
11	1211	20	2110	가루	Powder	18	-	-
12	1211	20	2120	타블렛이나 캡슐	Tablet or capsule	18	-	-
13	1211	20	2190	기타	Other	18	-	-

구분	HS코드명			품 명	영문명	관 세 율		
						기본 (%)	양허 추천 (%)	양허 미추천 (%)
	1211	20	22	홍삼으로 만든것	Of red ginseng	-	-	-
14	1211	20	2210	가루	Powder	20	20	754.3
15	1211	20	2220	타블렛이나 캡슐	Tablet or capsule	20	20	754.3
16	1211	20	2290	기타	Other	20	20	754.3
	1211	20	9	기타	Other	-	-	-
17	1211	20	9100	인삼잎과 줄기	Leaves and stems of ginseng	20	20	754.3
18	1211	20	9200	종자	Ginseng seed	20	20	754.3
19	1211	20	9900	기타	Other	20	20	754.3
	1302	19	1	인삼의 수액과 추출물(extract)	Saps and extract of ginseng	-	-	-
	1302	19	11	백삼의 것	Of white ginseng	-	-	-
20	1302	19	1110	인삼추출물(extract)	White ginseng extract	20	-	-
21	1302	19	1120	인삼추출물(extract) 가루	White ginseng extract powder	20	-	-
22	1302	19	1190	기타	Other	20	-	-
	1302	19	12	홍삼의 것	Of red ginseng	-	-	-
23	1302	19	1210	홍삼추출물(extract)	Red ginseng extract	20	20	754.3
24	1302	19	1220	홍삼추출물(extract) 가루	Red ginseng extract powder	20	20	754.3
25	1302	19	1290	기타	Other	20	20	754.3
	2106	90	30	인삼제품류	Products of ginseng roots	-	-	-
	2106	90	301	백삼제품류	Products of white ginseng	-	-	-

▶▶ 2015년 인삼 통계자료집

구분	HS코드명			품명	영문명	관세율		
						기본 (%)	양허추천 (%)	양허미추천 (%)
26	2106	90	3011	인삼차	Ginseng tea	8	-	-
27	2106	90	3019	기타	Other	8	-	-
	2106	90	302	홍삼제품류	Products of red ginseng	-	-	-
28	2106	90	3021	홍삼차	Red ginseng tea	8	20	754.3
29	2106	90	3029	기타	Other	8	20	754.3
30	2202	90	1000	인삼음료	Beverage based on ginseng	8	-	-
31	2208	70	1000	인삼주	Ginseng wine	30	-	-
	3301	90	45	인삼에서 추출한 올레오레진	Oleoresin extracts of ginseng	-	-	-
32	3301	90	4510	백삼에서 추출한 올레오레진	Oleoresin extracts of white ginseng	20	-	-
33	3301	90	4520	홍삼에서 추출한 올레오레진	Oleoresin extracts of red ginseng	20	20	754.3
34	3301	90	4530	그밖의 인삼에서 추출한 올레오레진	Oleoresin extracts of other ginseng	20	-	-

※ 출처 : 한국농수산물유통공사

마. FTA체결국 대상 인삼 관련 수입관세 현황(2016년)

(단위 : %)

HSK	품명	실행세율	미국	EU	아세안	페루	아이슬란드	싱가포르
1211.20.1110	산양삼	양허20/222.8		222.8 (222.8)	178.2	222.8	222.8	222.8
1211.20.1190	기타	양허20/222.8		222.8 (222.8)	178.2	222.8	222.8	222.8
1211.20.1211	본삼	양허20/222.8	0 (6.4톤 이하)	222.8 (222.8)	178.2	222.8	222.8	222.8
1211.20.1219	기타	양허20/222.8	160.9 (6.4톤 초과)	222.8 (222.8)	178.2	222.8	222.8	222.8
1211.20.1291	본삼	양허20/222.8		222.8 (222.8)	178.2	222.8	222.8	222.8
1211.20.1299	기타	양허20/222.8		222.8 (222.8)	178.2	222.8	222.8	222.8
1211.20.1311	본삼	양허20/222.8	544.7	754.3 (754.3)	603.4	754.3	754.3	754.3
1211.20.1319	기타	양허20/222.8	544.7	754.3 (754.3)	603.4	754.3	754.3	754.3
1211.20.1391	본삼	양허20/222.8	544.7	754.3 (754.3)	603.4	754.3	754.3	754.3
1211.20.1399	기타	양허20/222.8	544.7	754.3 (754.3)	603.4	754.3	754.3	754.3
1211.20.2110	백삼분	기본18	12	12.3 (11.2)	0	18	16.2	10
1211.20.2120	타블렛이나 캡슐 (백삼)	기본18	9	9.8 (8.1)	5	10.1	16.2	10
1211.20.2190	기타 백삼분말	기본18	12	12.3 (11.2)	0	10.1	16.2	10
1211.20.2210	홍삼분	양허20/754.3	502.8	518.5 (471.4)	603.4	754.3	754.3	754.3
1211.20.2220	타블렛이나 캡슐 (홍삼)	양허20/754.3	502.8	518.5 (471.4)	603.4	754.3	754.3	754.3
1211.20.2290	기타 홍삼분말	양허20/754.3	502.8	518.5 (471.4)	603.4	754.3	754.3	754.3
1211.20.9100	인삼잎 및 줄기	양허20/754.3	502.8	518.5 (471.4)	603.4	754.3	754.3	754.3
1211.20.9200	인삼종자	양허20/754.3	502.8	518.5 (471.4)	603.4	754.3	754.3	754.3
1211.20.9900	기타	양허20/754.3	502.8	518.5 (471.4)	603.4	754.3	754.3	754.3

* EU는 2015.7.1~2016.6.30까지 적용 세율이며 괄호안은 2016.7.1-2017.6.30까지 적용세율

* 그 외 나머지 FTA 체결국과는 인삼 관련 품목은 양허제외

17 인삼 안전성기준

□ 농약 잔류허용기준

(출처 : 식품의약품안전처 고시 제2015-78호, 2015.10.29.)

연번	성분	기준치(ppm)				
		수삼	건삼	홍삼	인삼 농축액	홍삼 농축액
1	디디티(DDT : p,p'-DDT, o,p'-DDT, p,p'-DDE 및 p,p'-TDE(DDD)의 합)	0.01	0.05	0.05	0.1	0.1
2	메타락실(Metalaxyl)	0.5	0.5	0.5	2.0	2.0
3	비에치시(BHC : α , β 및 δ -BHC의 합계)	0.01	0.05	0.05	0.1	0.1
4	알드린 및 디엘드린(Aldrin & Dieldrin의 합)	0.01	0.05	0.05	0.1	0.1
5	엔드린(Endrin과 δ -keto-endrin의 합)	0.01	0.05	0.05	0.1	0.1
6	카벤다짐(Carbendazim) - Benomyl, carbendazim 및 thiophanate-methyl을 carbendazim으로 합	0.2	0.5	0.5	2.0	2.0
7	퀸토젠(Quintozene)	0.1	0.5	0.5	1.0	1.0
8	디에토판카브(Diethofencarb)	0.3	0.3	0.3	2.0	2.0
9	디페노코나졸(Difenoconazole)	0.5	0.5	0.5	0.5	0.5
10	싸이퍼메트린(Cypermethrin : 이성질체의 합)	0.1	0.1	0.1	0.3	0.3
11	아족시스트로빈(Azoxystrobin)	0.1	0.5	0.5	0.5	0.5
12	톨릴플루아니드(Tolylfluanid)	0.2	0.2	0.01	0.01	0.01
13	톨클로포스메틸(Tolclofos-methyl)	1.0	2.0	2.0	3.0	3.0
14	이민옥타딘(Iminoctadine)	0.1	0.2	0.2	0.5	0.5
15	피리메타닐(Pyrimethanil)	1.0	0.3	0.3	1.0	1.0
16	펜헥사미드(Fenhexamid)	0.3	0.3	0.3	2.0	2.0
17	사이아조파미드(Cyazofamid)	0.3	0.3	0.3	1.0	1.0
18	사이프로디닐(Cyprodinil)	2.0	2.0	2.0	5.0	5.0
19	크레속삼메틸(Kresoxim-methyl)	0.2	1.0	0.1	2.0	1.0
20	디티오카바메이트*(Dithiocarbamates) - Dithiocarbamate계 농약들의 합	0.3	-	-	-	-
21	카두사포스*(Cadusafos)	0.05	0.2	-	0.1	0.1

* 톨클로포스메틸(Tolclofos-methyl)은 미국에서 허용되지 않는 농약 성분

연번	성분	기준치(ppm)				
		수삼	건삼	홍삼	인삼 농축액	홍삼 농축액
22	펜사이큐론*(Pencycuron)	0.7	-	-	-	-
23	플루디옥소닐(Fluidioxonil)	0.5	1.0	1.0	3.0	3.0
24	카보실판(Carbosulfan) - Carbofuran과 3-hydroxycarbofuran의 합을 carbofuran으로 합	0.1	0.5	0.2	0.7	0.3
25	티플루자마이드*(Thiﬂuzamide)	1.0	2.0	-	2.0	2.0
26	플루톨라닐*(Flutolanil)	1.0	-	-	4.0	-
27	테부피림포스*(Tebupirimfos)	0.01	-	-	-	-
28	트리플록시스트로빈(Trifloxystrobin)	0.1	0.2	0.2	0.2	0.2
29	보스칼리드(Boscalid)	0.3	-	-	-	-
30	디메토모르프*(Dimethomorph : (E), (Z)형태의 합)	3.0	15	10	-	-
31	클로로탈로닐*(Chlorothalonil)	0.1	-	-	-	-
32	테플루트린*(Tefluthrin)	0.1	-	-	0.3	-
33	플루퀸코나졸*(Fluquinconazole)	0.2	0.5	0.5	0.5	-
34	피라클로스트로빈(Pyraclostrobin)	2.0	-	-	-	-
35	아미트라즈(Amitraz)	0.05	-	-	-	-
36	뷰프로페진(Buprofezin)	0.07	-	-	-	-
37	사이할로트린(Cyhalothrin : 이성질체의 합)	0.05	-	-	-	-
38	플루실라졸(Flusilazole)	0.07	-	-	-	-
39	프로클로라즈(Prochloraz) - Prochloraz와 2,4,6-trichlorphenol기를 포함하고 있는 대사산물의 합을 prochloraz로 합	0.3	-	-	-	-
40	디티아논(Dithianon)	0.2	-	-	-	-
41	사이목사닐*(Cymoxanil)	0.2	-	-	-	-
42	클로티아니딘(Clothianidin)	0.2	-	-	-	-
43	티아메톡삼(Thiametoxam)	0.1	-	-	-	-
44	에타복삼(Ethaboxam)	0.2	-	-	-	-
45	사이플루트린(Cyfluthrin : 이성질체의 합)	0.1	0.7	0.5	1.0	0.3
46	플루아지남(Fluazinam)	0.7	0.7	-	-	-
47	테부코나졸(Tebuconazole)	0.5	1.0	-	-	-
48	만디프로파미드(Mandipropamid)	0.1	0.1	-	-	-

▶▶ 2015년 인삼 통계자료집

연번	성분	기준치(ppm)				
		수삼	건삼	홍삼	인삼 농축액	홍삼 농축액
49	메톡시페노자이드(Methoxyfenozide)	0,2	-	-	-	-
50	메트코나졸(Metconazole)	1,0	-	-	-	-
51	비펜트린(Bifenthrin)	0,5	0,5	-	-	-
52	세톡시딤(Sethoxydim)	0,05	0,05	-	-	-
53	에마멕틴벤조에이트(Emamectin benzoate) - Emamectin benzoate B1a와 emamectin benzoate B1b의 합을 emamectin benzoate으로 합	0,05	0,05	-	-	-
54	에트리디아졸(Etridiazole)	3,0	-	-	-	-
55	티아클로프리트(Thiacloprid)	0,1	0,1	-	-	-
56	프로파모카브(Propamocarb)	0,5	1,0	-	-	-
57	헥사코나졸(Hexaconazole)	0,5	0,5	-	-	-
58	플루오피콜라이드(Fluopicolide)	0,1	0,1	-	-	-
59	트리플루미졸(Triflumizole)	0,1	-	-	-	-
60	포세틸-알루미늄(Fosetyl-aluminium)	2,0	-	-	-	-
61	시메코나졸(Simeconazole)	0,7	0,7	-	-	-
62	아미설브롬(Amisulbrom)	0,3	0,3	-	-	-
63	아세타미프리트(Acetamiprid)	0,1	0,1	-	-	-
64	클로르페나피르(Chlorfenapyr)	0,1	-	-	-	-
65	디노테퓨란(Dinotefuran)	0,05	-	-	-	-
66	카보퓨란(Carbofuran) - Carbofuran과 3-hydroxycarbofuran의 합을 carbofuran으로 합	0,1	0,5	0,2	0,7	0,3
67	클레토딤*(Clethodim) - Clethodim, 5-(2-ethylthiopropyl)cyclohexene -3-one기를 포함하고 있는 대사산물, 5-(2-ethylthiopropyl)-5-hydroxycyclohexene -3-one기를 포함하고 있는 대사산물 및 각각의 sulfoxide와 sulfone 형태의 합	0,05	-	-	-	-
68	이프로발리카브(Iprovalicarb)	0,1	0,1	-	-	-
69	린단(Lindane, γ -BHC)	0,01	0,05	0,05	0,1	0,1
70	베나락실(Benalaxyl)	0,05	0,05			
71	캡탄(Captan)	0,05	0,05			
72	터부포스(Terbufos : Terbufos와 terbufos의 oxygen analogue, sulfoxide 및 sulfone 형태의 합)	0,05	0,3			
73	스피네토람(Spinetoram)	0,05	0,05			
74	설펍사플로르(Sulfoxaflo)	0,05	0,05			
75	플록사피록사드(Fluxapyroxad)	0,05	0,2			
76	파목사돈(Famoxadone)	0,05	0,3			

연번	성분	기준치(ppm)				
		수삼	건삼	홍삼	인삼 농축액	홍삼 농축액
77	아메톡트라딘(Ametoctradin)	0.05	0.05			
78	피록시스트로빈(Picoxystrobin)	0.3	0.5			
79	포스티아제이트(Fosthiazate)	0.05	0.1			

주) 상기 각각의 기준 중 *표시된 농약중 기준이 없는 인삼제품(건삼, 홍삼, 인삼농축액 및 홍삼농축액)에서 농약이 검출될 경우, 수삼의 기준과 동일하게 적용한다.

중금속 기준

연번	성분	기준치(ppm)				
		수삼	건삼	홍삼	인삼 농축액	홍삼 농축액
1	납	2.0	5.0	5.0	-	-
2	비소	-	3.0	3.0	-	-
3	수은	-	0.2	0.2	-	-
4	카드뮴	0.2	0.3	0.3	-	-

18 인삼류 사후관리

가. 미검사품 유통단속실적

연도	단속 횟수 (회)	단 속 연인원 (명)	단 속 장 소 (개소)	과 태 료				고발(형사입건)	
				위반업소 (개소)	삼종	수량 (kg)	금액 (만원)	건수	수량 (kg)
2002	3,857	7,817	1,744	48	홍 삼	103.8	1,126	-	-
					태극삼	0.9	7		-
					백 삼	2,034.7	1,723		-
					계	2,139.4	2,856		-
2003	5,225	10,953	24,234	42	홍 삼	473.6	2,444	-	-
					태극삼	-	-		-
					백 삼	45.0	390		-
					계	518.6	2,834		-
2004	4,021	9,111	19,465	28	홍 삼	110	1,138	38	194
					태극삼	-	-		-
					백 삼	83	917		108
					계	193	2,055		302
2005	2,822	6,263	12,274	-	홍 삼	-	-	18	143
					태극삼	-	-		-
					백 삼	-	-		66
					계	-	-		209
2006	2,988	7,242	13,388	-	홍 삼	-	-	27	218
					태극삼	-	-		-
					백 삼	-	-		275
					계	-	-		493
2007	4,911	11,554	29,125	-	홍 삼	-	-	17	1,319
					태극삼	-	-		-
					백 삼	-	-		88
					계	-	-		1,407
2008	5,827	13,184	30,355	-	홍 삼	-	-	26(10)	1,397
					태극삼	-	-		-
					백 삼	-	-		68
					계	-	-		1,465
2009	9,574	22,651	44,331	-	홍 삼	-	-	-	1,263
					태극삼	-	-		3,439
					백 삼	-	-		4
					계	-	-		4,706
2010	9,858	23,718	39,582	-	홍 삼	-	-	(34)	6,064
					태극삼	-	-		-
					백 삼	-	-		18,271
					계	-	-		24,335
2011	9,941	20,729	40,498	-	홍 삼	-	-	(34)	295
					태극삼	-	-		1
					백 삼	-	-		48
					계	-	-		344
2012	6,318	23,717	16,289	-	홍 삼	-	-	(41)	158
					태극삼	-	-		-
					백 삼	-	-		160
					계	-	-		318

연도	단속 횟수 (회)	단 속 연인원 (명)	단 속 장 소 (개소)	과 태 료				고발(형사입건)	
				위반업소 (개소)	삼종	수량 (kg)	금액 (만원)	건수	수량 (kg)
2013	5,470	12,687	14,968	-	홍 삼	-	-	2 (25)	71
					태극삼	-	-		-
					백 삼	-	-		56
					계	-	-		127
2014	3,018	7,046	6,647	-	홍 삼	-	-	- (33)	235
					태극삼	-	-		1
					백 삼	-	-		15
					계	-	-		251
2015	1,910	4,475	4,544	-	홍 삼	-	-	1 (39)	2,846
					태극삼	-	-		1
					백 삼	-	-		4,182
					계	-	-		7,029

주) 1. 고발은 인삼산업법 개정에 따라 '04.10.10이후 단속실적
 2. '08.9월부터 특사경 권한 부여로 직접 수사하여 형사입건

나. 인삼류 품질확인 검사실적

구 분		연 도														
		2002	2003	2004	2005	2006	2007	2008	2009	2010	2011	2012	2013	2014	2015	
점검 횟수	수거확인	3	3	4	3	4	4	4	4	4	4	4	4	4	4	
	현지확인	3	4	-	-	-	-	-	-	-	-	-	1	-	1	
	계	6	7	4	3	4	4	4	4	4	4	4	5	4	5	
확인 점수 (삼종별)	홍삼 (흑삼)	56	158	18	32	46	59	82	81	92	104	126	142	150	161 (3)	
	태극삼	-	-	1	1	2	3	11	11	31	23	22	23	20	22	
	백 삼	77	145	56	46	62	70	52	59	63	79	73	97	93	74	
	계	133	303	75	79	110	132	145	151	186	206	221	262	263	260	
점검 결과 (점 수)	적 합	124	299	33	52	89	109	127	139	172	187	204	226	247	236	
	기준미달	9	4	42	27	21	23	18	12	14	19	17	36	16	24	
	계	133	303	75	79	110	132	145	151	186	206	221	262	263	260	
조치 결과	지정 검사 기관	주 의	-	1	8	2	9	6	3	5	3	-	-	1	-	-
		경 고	3	-	3	-	-	-	-	-	-	-	-	-	-	-
		징 계	-	-	1	-	-	-	-	-	-	-	-	-	-	-
		계	3	1	12	2	9	6	3	5	3	-	-	1	-	-
	자체 검사 업체	주 의 (시정)	-	-	17	20	7	16	15	7	7	10	2	11	4	16
		경 고	4	-	-	-	-	-	-	1	-	-	-	5	-	-
		검사정지	-	-	-	-	-	-	2	2	-	1	5	4	2	4
		지정취소	-	-	1	4	1	3	-	-	-	2	1	6	4	2
		재검사	-	-	1	7	5	1	-	2	4	9	9	11	5	-
		계	4	-	18	31	13	17	17	12	11	22	17	37	15	22

다. 인삼류 원산지 단속실적

연도	단 속 연인원 (명)	단 속 장소수 (개소)	위반자 조치내역(건)			
			형사입건	과태료 부과		
				계	수입	국산
2003	32,142	196,932	44	12	3	9
2004	30,629	189,669	28	7	2	5
2005	6,263	12,274	7	1	-	1
2006	7,242	13,388	7	3	-	3
2007	11,554	29,125	4	3	-	3
2008	13,184	30,355	2	4	-	4
2009	22,651	44,331	7	3	-	3
2010	23,718	39,582	3	7	-	7
2011	20,729	40,498	1	-	-	-
2012	23,717	16,289	1	1	-	1
2013	12,687	14,968	5	5	-	5
2014	7,046	6,647	1	3	1	2
2015	4,475	4,544	-	6	-	6

주) 위반자 조치내역은 인삼류만 해당

※ 출처 : 국립농산물품질관리원

라. 인삼류 밀수현황

연도	건수	수량(톤)	금액(백만원)	지수(%) (금액기준)
1997	31	4	82	100
1998	23	12	305	372
1999	27	22	228	278
2000	45	30	1,330	1,622
2001	35	10	399	487
2002	61	23	1,404	1,712
2003	101	75	7,505	9,152
2004	115	83	2,781	3,391
2005	205	543	-	-
2006	163	210(60)	5,944	7,249
2007	104	314	10,280	12,537
2008	111	142	3,750	4,573
2009	61	90	3,139	3,828
2010	35	63	3,068	-
2011	59	201	37,969	-
2012	14	0.4	111	-
2013	15	37	1,460	-
2014	17	71	1,553	-
2015	1	1	12	-

주) '06년도 적발물량 중 ()내서는 적발 현물의 수량

※ 출처 : 관세청 조사총괄과(042-481-7944)

19 인삼류 제조방법

가. 품목별 제조과정

홍삼	태극삼	백삼	분말	농축액
수삼 ↓ 세척 ↓ 배열 ↓ 증삼(90~100℃ 스팀) ↓ 1차건조(60~70℃, 12~24시간 수분 40%) ↓ 치미 ↓ 2차건조 (일광수분 13±0.5%) ↓ 입고(1차작업완료) ↓ 정형 ↓ 선별 ↓ 작근 ↓ 습점압착(재습15%) ↓ 재건조(수분13±0.5) ↓ 검사 ↓ 입상 ↓ 포장	수삼 ↓ 세팅(치미) ↓ 세척 ↓ 배열 ↓ 증삼(90~97℃, 20분~1시간) ↓ 1차건조(60~70℃, 12~24시간 수분40%) ↓ 정형 ↓ 2차건조(일광,수분 13±0.5%) ↓ 선별 ↓ 검사 ↓ 포장	수삼 ↓ 세팅(치미) ↓ 박피 ↓ 세척 ↓ 배열 ↓ 1차건조(60~70℃, 12~24시간 수분40%) ↓ 정형 ↓ 2차건조(일광,수분 13±0.5%) ↓ 선별 ↓ 검사 ↓ 포장	건삼 ↓ 절단·조쇄 ↓ 분쇄(80메쉬) ↓ 사별(150메쉬) ↓ 살균 ↓ 검사	건삼 ↓ 추출 ↓ 여과 ↓ 농축(90℃ 이하) ↓ 분리(원심분리) ↓ 살균 ↓ 검사 ↓ 충진포장

※ 출처 : 농협중앙회

나. 품목별 제조수율

	한글품명	수율(%)	비 고
1	인삼류(수삼)	1.00	수분 70%이상 기준
2	인삼류(백삼/본삼)	0.26	수분 15%이내 기준
3	인삼류(백삼/미삼)	0.26	"
4	인삼류(백삼/잡삼)	0.26	"
5	인삼류(홍삼/본삼)	0.26	"
6	인삼류(홍삼/미삼)	0.26	"
7	인삼류(홍삼/잡삼)	0.26	"
8	인삼분(백삼)	0.23	"
9	인삼타블렛또는인삼캡슐		전체 용량 중 40%가 인삼엑스의 수량이므로 40%의 수량에 대하여 0.169의 산출수율 적용
10	인삼류(기타백삼분말)	0.23	수분 15%이내 기준
11	인삼류(홍삼분)	0.23	"
12	인삼류(홍삼타블렛/캡슐)		전체 용량 중 40%가 홍삼엑스의 수량이므로 40%의 수량에 대하여 0.169의 산출수율 적용
13	인삼류(기타홍삼분말)	0.23	수분 15%이내 기준
14	인삼잎 및 줄기	1.00	수분 70%이상 기준
15	인삼종자		
16	인삼류(기타)	0.26	수분 15%이내 기준
17	인삼엑스(백삼)	0.169	고형분 60%이상 기준
18	인삼엑스분(백삼)	0.11	고형분 60%이상 기준 (인삼엑스는 수분이 35%이므로 엑스의 65%적용)
19	인삼액즙.엑스기타(백삼)		
20	인삼류(홍삼엑스)	0.169	고형분 60%이상 기준
21	인삼류(홍삼엑스분)	0.11	고형분 60%이상 기준 (홍삼엑스는 수분이 35%이므로 엑스의 65%적용)
22	인삼류(기타홍삼액즙.엑스)		
23	인삼류(기타인삼액즙.엑스)		
24	인삼차		용량의 10% 적용
25	인삼류(기타백삼제품류)		제조수율에 따라 적용함이 원칙이나, 제품류는 통상 차류와 같이 용량의 10% 적용
26	인삼류(홍삼차)		용량의 10% 적용(홍삼정차는 용량의 35% 적용)
27	인삼류(기타홍삼제품류)		제조수율에 따라 적용함이 원칙이나, 제품류는 통상 차류와 같이 용량의 10% 적용
28	인삼음료		용량의 0.3% 적용
29	인삼주		
30	추출올레오레진(백삼)		3301은 향료, 화장품으로 분류되며 무역통계에도 나타나지 않고 있음. 이에 극소량이 사용되는 것으로 예상되며 제조수율 산정이 무의미한 것으로 판단됨
31	추출올레오레진(홍삼)		
32	추출올레오레진(기타인삼)		

※ 출처 : 농협중앙회

20 인삼류 제조 및 인삼제품류 제조업체 현황

가. 인삼류 제조업체 현황

(2015. 12. 31 기준)

구 분	업 체 수	품 목 별 현 황											
		홍 삼	태 극 삼	백 삼	흑 삼	홍삼· 태극삼· 백삼	홍삼· 태극삼· 백삼· 흑삼	홍삼· 태극삼	홍삼· 태극삼· 흑삼	홍삼· 백삼	홍삼· 백삼· 흑삼	태극삼· 백삼	기 타
계	660	79	2	257	3	76	30	5	2	80	18	92	16
서울	-	-	-	-	-	-	-	-	-	-	-	-	-
부산	1	-	-	1	-	-	-	-	-	-	-	-	-
인천	6	5	-	-	1	-	-	-	-	-	-	-	-
대전	2	1	-	1	-	-	-	-	-	-	-	-	-
경기	11	6	-	-	-	4	-	-	-	1	-	-	-
강원	7	4	-	-	1	2	-	-	-	-	-	-	-
충북	15	10	-	1	-	2	2	-	-	-	-	-	-
충남	520	22	2	252	-	38	26	2	1	63	18	90	6
전북	42	17	-	-	-	16	1	-	-	4	-	2	2
전남	5	4	-	-	-	-	-	1	-	-	-	-	-
경북	43	9	-	2	-	9	1	2	1	12	-	-	7
경남	3	1	-	-	1	-	-	-	-	-	-	-	1
세종	5	-	-	-	-	5	-	-	-	-	-	-	-

나. 인삼제품류 제조업체 현황

(2015. 12. 31 기준)

구 분	계	서울	부산	인천	대전	경기	강원	충북	충남	전북	전남	경북	경남	세종
업체수 (개소)	672	63	11	9	3	50	16	57	309	126	16	7	4	1

※ 출처 : 농림축산식품부(지자체 조사)

21 인삼류 자체검사업체 현황('15. 12월 현재)

구분	업체	(주)한국인삼공사	백년인삼농사	백제금산인삼농협	대동고려삼(주)
일반 현황	대 표	박정욱	염현숙	신동석	최성근
	소재지	충남 부여군 규암면 홍수로 846	충남 금산군 금성면 구름고개길 68-6	충남 부여군 은산면 충의로 602-12	충남 금산군 군북면 군북로 586
	전 화 번 호	본사: (042)600-0373 공장: (041)830-3330	(041)751-2734	(041)832-7884	사무실 (02)964-8833 공장 (041)753-9913
지정월일	'96.7.23 ('11.1.13. 재지정)	'99.12.21. ('11.1.13. 재지정)	'03.12.29. ('11.1.13. 재지정)	'05.1.24. ('11.1.13. 재지정)	
지정삼종	홍삼	홍삼 · 백삼	홍삼 · 태극삼	홍삼 · 태극삼 · 백삼	
제조업등록월일	'99.6.21	'96.9.10.	'03.9.19.	'02.4.1.	
공장 현황	부 지 면 적	183,676㎡	1,150㎡	4,988㎡	4,284㎡
	건 물 면 적	40,704㎡	397㎡	2,532㎡	1,673㎡
	시 설 투자비	15,400백만원	350백만원	4,753백만원	1,700백만원
	주 요 제 조 시 설	◦홍삼제조시설 - 세삼기, 증삼기, 건조기 등	◦홍삼제조시설 ◦백삼제조시설	◦홍삼제조시설 ◦태극삼제조시설 ◦백삼제조시설	◦홍삼 · 태극삼 · 백삼 제조시설 ◦인삼제품제조시설
	종 업 원 수	635명	5명	14명	50명
	준 공 년 도	'78년도	'11년도	'90년도	'02년도
생산 현황	주 요 생 산 제 품	홍삼·홍삼제품	홍삼 · 백삼	홍삼태극삼인삼제품	홍삼태극삼 백삼·인삼제품
	연 간 생 산 실 적	2,256톤	13톤	71톤	90톤
품질 관리 요원	품질관리 책임자	안희준	길용기	최상필	한광수
	품 질 검사원	이은숙 유태기	길순예	최상필	한광수
	이화학 검사원	윤영근 정인기	오복신	이원만	박노영
이화학·미생물 검사능력	◦미생물검사가능 ◦인삼성분검사가능 ◦이화학검사가능	◦미생물검사 가능 ◦이화학검사 불가	◦미생물검사 가능 ◦이화학검사 불가	◦미생물검사 가능 ◦이화학검사 불가	

▶▶ 2015년 인삼 통계자료집

구분	업체	고려홍삼원(주)	풍기진생 영농조합법인	인삼코리아	인삼월드
	대표	최덕춘	김성진	손중봉	박정기
일반 현황	소재지	인천광역시 강화군 송해면 강화대로 833번길 38	경북 영주시 풍기읍 기주로 170번길 46	충남 금산군 금산읍 진악로 961	충남 금산군 금성면 청룡안길 43
	전화 번호	사무실·제조장 (032)933-8421	사무실·제조장 (054)636-7403	사무실 (041)751-4477 공장 (041)751-4477	사무실 (041)754-1360 공장 (041)751-9100
지정월일		'05.4.4. ('11.1.13. 재지정)	'06.3.29. ('11.1.13. 재지정)	'06.12.4. ('09.10.8. 재지정)	'06.12.11. ('09.10.8. 재지정)
지정삼종		홍삼	백삼	홍삼·백삼	홍삼·백삼
제조업 등록월일		'00.9.5.	'11.1.10.	'97.8.7.	'02.1.11.
공장 현황	부지 면적	4,764㎡	5,489㎡	2,714㎡	1,421㎡
	건물 면적	1,851㎡	1,054㎡	486㎡	628㎡
	시설 투자비	2,100백만원	921백만원	1,000백만원	900백만원
	주요 제조 시설	◦홍삼·태극삼·백삼 제조시설 ◦인삼제품제조시설	◦홍삼제조시설 ◦태극삼제조시설 ◦백삼제조시설	◦홍삼·태극삼·백삼 제조시설 ◦인삼제품제조시설	◦홍삼제조시설 ◦백삼제조시설
	종업 원수	13명	5명	7명	6명
	준공 년도	'00년도	'05년도	'05년도	'06년도
	주요 생산 제품	홍삼·인삼제품	홍삼·백삼·인삼제품	홍삼·백삼·인삼제품	홍삼·백삼
생산 현황	연간 생산 실적	8톤	1톤	12톤	12톤
	품질관리 책임자	오원일	김상한	노재선	박영춘
품질 관리 요원	품질 검사원	오원일	김상한	노재선	양희상
	이화학 검사원	-	김성돈	박수자	박애란
	이화학·미생물 검사능력	◦미생물검사 가능 ◦이화학검사 불가	◦미생물검사 가능 ◦이화학검사 불가	◦미생물검사 가능 ◦이화학검사 불가	◦미생물검사 가능 ◦이화학검사 불가

구분	업체				
		(주)유엔아이	강화인삼협동조합	삼화삼업사	김포파주인삼농협
일반 현황	대 표	민홍기	황우덕	이종열	조재열
	소재지	충남 금산군 금산읍 진악로 849	인천 강화군 강화읍 강화대로 335	충남 금산군 금성면 화엄로 192	경기 김포시 대곶면 대명항로 518
	전화 번호	사무실 (031)494-2030 공장 (041)751-3331	사무실 (032)933-5001 공장 (032)934-0109	(041)754-9975	(031)996-0021
지정월일	'07.2.13. ('11.1.13. 재지정)	'07.5.30. ('11.1.13. 재지정)	'07.7.4. ('11.1.13. 재지정)	'08.3.17.	
지정삼종	홍삼·태극삼	홍삼	홍삼·태극삼	홍삼	
제조업 등록월일	'04.9.24.	'02.12.21.	'98.10.12.	'97.9.20.	
공장 현황	부지 면적	1,587㎡	1,507㎡	1,663㎡	7,405㎡
	건물 면적	512㎡	777㎡	450㎡	452㎡
	시설 투자비	1,000백만원	888백만원	500백만원	600백만원
	주요 제조 시설	◦홍삼·태극삼·백삼 제조시설 ◦인삼제품제조시설	◦홍삼제조시설 ◦백삼제조시설	◦홍삼·태극삼·백삼 제조시설 ◦인삼제품제조시설	◦홍삼·태극삼·백삼 제조시설 ◦인삼제품제조시설
	종업 원수	10명	10명	3명	8명
	준공 년도	'04년도	1건물('03년) 2건물('07년)	'98년도	'07년도
생산 현황	주요 생산물 종류	태극삼·인삼제품	홍삼·인삼제품	홍삼·태극삼· 인삼제품	홍삼·인삼제품
	연간 생산 실적	22톤	10톤	7톤	176톤
품질 관리 요원	품질관리 책임자	이명재	김건민	이 청	이용진
	품질 검사원	고송오	김건민, 류동희	이 청	한갑수
	이화학 검사원	이명재	이용우	김현철	김영락
이화학·미생물 검사능력	◦미생물검사 가능 ◦이화학검사 불가	◦미생물검사 가능 ◦이화학검사 불가	◦미생물검사 가능 ◦이화학검사 불가	◦미생물검사 가능 ◦이화학검사 불가 (조사포닌, 수분 가능)	

구분	업체	개성인삼 농업협동조합	충북인삼농협 고려인삼창	(주)농협홍삼	전북인삼협동조합
일반 현황	대 표	김인수	이규보	안종일	정동식
	소재지	경기 포천시 일동면 호국로 1423	충북 증평군 도안면 행갈길 179	충북 증평군 증평읍 중앙로 88	전북 진안군 진안읍 입진로 2623-55
	전 화 번 호	본사 (031)534-3711 공장 (031)531-5623	(043)838-8415	(043)835-8400	(063)433-3115
지정월일	'08.3.25.(홍삼) '08.4.11.(백삼)	'08.7.3.	'08.12.19.	'09.7.22.	
지정삼종	홍삼·백삼	홍삼	홍삼	홍삼·백삼	
제 조 업 등록월일	'06.12.28.	'05.8.30.	'07.8.17.	'05.11.1.	
공장 현황	대 지 면 적	2,777㎡	2,477㎡	63,795㎡	16,051㎡
	건 물 면 적	2,787㎡	1,181㎡	19,486㎡	3,760㎡
	시 설 투자비	3,000백만원	5,837백만원	9,200백만원	2,100백만원
	주 요 제 조 시 설	◦홍삼·백삼제조시설 ◦홍삼제품제조시설	◦홍삼·백삼제조시설 ◦인삼제품제조시설	◦홍삼제조시설 ◦홍삼제품제조시설	◦홍삼·백삼제조시설 ◦인삼제품제조시설
	종 업 수	6명	24명	53명	3명
	준 공 년 도	'96년도	'06년도	'09년도	'97년도
생산 현황	주 요 생 산 제 품	홍삼·백삼·홍삼 제품	홍삼·홍삼제품	홍삼·홍삼제품	홍삼·백삼·태극삼
	연 간 생 산 실 적	10톤	62톤	150톤	30톤
품질 관리 요원	품질관리 책 임 자	이장수	이용식	이은실	박종현
	품 질 검사원	이장수, 김선희	섭경현	김진우	김진상
	이화학 검사원	임새롬	김지훈	송지아	오정섭
이화학·미생물 검사능력	◦미생물검사 가능 ◦이화학검사 불가 (인삼성분 가능)	◦미생물검사 가능 ◦이화학검사 불가	◦미생물검사 가능 ◦이화학검사 가능	◦미생물검사 가능 ◦이화학검사 불가	

구분	업체	영농조합법인 순우리인삼	우신산업(주)	국보홍삼제조창업 농조합법인	(주)삼흥
일반 현황	대표	최후자	황광보	김영근	윤청광
	소재지	경북 영주시 풍기읍 전구로 166	충남 금산군 군북면 외부길 18	충남 금산군 금산읍 비단로 58	인천 강화군 양도면 강화남로 1030번길 40
	전화 번호	(054)632-2463	(041)754-0030	(041)753-3434	032)937-4427
지정월일	'10.6.28.	'10.7.19.	'10.8.27.	'11.8.19.	
지정삼종	홍삼·백삼	홍삼·태극삼·백삼	홍삼·백삼	홍삼	
제조업 등록월일	'07.1.4.	'02.9.7.	'01.1.15.	'05.3.22.	
공장 현황	대지면적	9,521㎡	4,761㎡	1,955㎡	3,717㎡
	건물면적	3,049㎡	1,120㎡	1,483㎡	2,061.4㎡
	시설 투자비	300백만원	900백만원	400백만원	1,700백만원
	주요 제조 시설	◦홍삼제조시설 ◦백삼제조시설	◦태극삼제조시설 ◦백삼제조시설	◦홍삼제조시설 ◦백삼제조시설	◦홍삼제조시설 ◦홍삼제품시설
	종업 수	4명	7명	6명	10명
	준공 년도	'05년도	'02년도	'96년도	'04년도
생산 현황	주요 생산 제품	홍삼·백삼	태극삼·백삼	홍삼·백삼	홍삼·홍삼제품
	연간 생산 실적	10톤	36톤	10톤	3톤
품질 관리 요원	품질관리 책임자	최명광	조항식	길기웅	배의수
	품질 검사원	최명광	조항식	길기웅, 김영근	배의수
	이화학 검사원	-	강수미	김선구	김보람
이화학·미생물 검사능력	◦미생물검사 가능 ◦이화학검사 불가	◦미생물검사 가능 ◦이화학검사 불가	◦미생물검사 가능 ◦이화학검사 불가	◦미생물검사 가능 ◦이화학검사 불가	

구분	업체	(주)동원에프엔비	농업법인회사 유창(주)	한국고려홍삼조합 (주)	영농조합법인 풍기인삼나라
일반 현황	대 표	박성철	강근복	유경중	김영식
	소재지	충남 천안시 서북구 천일고2길 76	충남 금산군 군북면 시두물길 25호	전북 진안군 진안읍 거북바위로 3길 15-37	경북 영주시 풍기읍 소백로 2156
	전 화 번 호	(041)582-1066	(041)753-8959	(063)433-3436	(054)636-3864
지정월일	'11.11.17.	'12.2.7.	'12.4.23.	'12.7.23.	
지정삼종	홍삼	홍삼·태극삼	홍삼	홍삼	
제조업등록월일	'10.10.6.	'09.6.19.	'03.12.31.	'11.1.10.	
공장 현황	부 지 면 적	8,175㎡	1,396㎡	4,868㎡	7,521㎡
	건 물 면 적	3,268㎡	636㎡	1,974㎡	2,510㎡
	시 설 투자비	280백만원	900백만원	2,400백만원	2,000백만원
	주 요 제 조 시 설	◦홍삼제조시설 ◦홍삼제품제조시설	◦홍삼·태극삼제조시설 ◦홍삼제품제조시설	◦홍삼제조시설 ◦홍삼제품제조시설	◦홍삼제조시설 ◦홍삼제품제조시설
	종 업 원 수	44명	10명	7명	2명
	준 년 도	'10년도	'05년도	'03년도	'10년도
생산 현황	주 요 생 산 제 품	홍삼·홍삼제품	홍삼·태극삼, 홍삼제품	홍삼·홍삼제품	홍삼·홍삼제품
	연 간 생 산 실 적	221톤	10톤	5톤	12톤
품질 관리 요원	품질관리 책임자	이용기	박종근	유준형	김영식
	품 질 검사원	이용기	박옥단	유경중	김영식
	이화학 검사원	정진아	오윤봉	유계형	이정훈
이화학·미생물 검사능력	◦미생물검사 가능 ◦이화학검사 불가	◦미생물검사 가능 ◦이화학검사 불가	◦미생물검사 가능 ◦이화학검사 불가	◦미생물검사 가능 ◦이화학검사 불가	

구분	업체	한국인삼	농업회사법인 (주)백년에프엔지	(주)일화	(유)자연의길
일반 현황	대 표	백정해	길호성	이성균	길호철
	소재지	전북 진안군 진안읍 시장길 78	충남 금산군 추부면 송암로 135	충남 금산군 복수면 다복로 491-17	충남 금산군 금성면 금성공단로 19-18
	전 화 번 호	(063)433-1140	(054)636-3864	(041)754-8160	(070)7729-8680
지정월일		'12.10.23.	'13.6.14.	'13.12.18.	'14.10. 1.
지정삼종		홍삼	홍삼	홍삼, 태극삼	홍삼
제조업등록월일		'12.10.10.	'11.11.11.	'14.12.29	'13.10.16.
공장 현황	대 지 면 적	661㎡	7,521㎡	7,590㎡	5,948㎡
	건 물 면 적	688㎡	2,510㎡	2,529㎡	2,736㎡
	시 설 투자비	800백만원	2,500백만원	120백만원	2,490백만원
	주 요 제 조 시 설	◦홍삼제조시설 ◦홍삼제품제조시설	◦홍삼제조시설 ◦홍삼제품제조시설	◦홍삼·태극삼제조시설 ◦홍삼제품제조시설	◦홍삼제조시설 ◦홍삼제품제조시설
	종 업 원 수	5명	3명	25명	12명
	준 공 년 도	'08년도	'10년도	2014년도	2014년도
생산 현황	주 요 생 산 제 품	홍삼·홍삼제품	홍삼·홍삼제품	홍삼·태극삼·홍삼제품	홍삼, 홍삼제품
	연 간 생 산 실 적	10톤	0.5톤	6 톤	8.6톤
품질 관리 요원	품질관리 책 임 자	백인구	도준선	김동현	송부섭
	품 질 검 사 원	백인구	도준선	장수진	유윤구
	이화학 검 사 원	백인숙	홍준택	김동현	탁현성
이화학·미생물 검사능력		◦미생물검사 가능 ◦이화학검사 불가	◦미생물검사 가능 ◦이화학검사 불가	◦미생물검사 가능 ◦이화학검사 불가	◦미생물검사 가능 ◦이화학검사 가능

구분	업체	고려인삼	대길인삼	한국고려인삼	중앙인삼
		영농조합법인	영농조합법인		영농조합법인
일반 현황	대 표	최동희	길정섭	고봉준	신두연
	소재지	경기 포천시 소흘읍 호국로 493-43	충남 금산군 남일면 무금로 1985	충남 금산군 부리면 신촌길 164	경북 영주시 풍기읍 기주로 41번길 22
	전 화 번 호	(070)7727-4036	(041)754-0256	(041)751-3252	(054)638-2788
지정월일		'15.5.13.	'15.7.21.	'15.10.13.	'15.12.15.
지정삼종		홍삼	홍삼	홍삼, 태극삼, 백삼, 흑삼	홍삼, 백삼
제 조 업등록일		'11.9.6.	'13.11.22.	'14.8.21.	'06.12.13.
공장 현황	대 지 면 적	2,526㎡	1,642㎡	9,748㎡	3,603㎡
	건 물 면 적	776㎡	519㎡	2,304㎡	1,473㎡
	시 설 투자비	25백만원	230백만원	2,200백만원	500백만원
	주 요 제 조 시 설	◦홍삼제조시설	◦홍삼제조시설	◦홍삼·태극삼·백삼· 흑삼제조시설	◦홍삼·백삼제조시설 ◦홍삼제품제조시설
	종 업 원 수	7명	2명	10명	9명
	준 공 년 도	'10년도	'97년도	'14년도	'09년도
생산 현황	주 요 생 산 제 품	홍삼	홍삼	홍삼, 태극삼, 백삼, 흑삼	홍삼, 백삼, 홍삼제품
	연 간 생 산 실 적	1톤	10톤	13톤	5톤
품질 관리 요원	품질관리 책임자	최동희	손명숙	고봉준	신두연
	품 질 검사원	이상희	손명숙	고봉준	신두연
	이화학 검사원	김태진	양병태	곽은진	신진명
이화학·미생물 검사능력		◦미생물검사 가능 ◦이화학검사 불가	◦미생물검사 가능 ◦이화학검사 불가	◦미생물검사 가능 ◦이화학검사 불가	◦미생물검사 가능 ◦이화학검사 불가

22 인삼류 검사실적

□ 검사기관별

(단위 : 톤)

구분 연도	농협 중앙회	자 체 검 사 업 체										
		(주)한국 인삼 공사	개성 인삼 농협	백년 인삼 농사	동아 인삼 제조장	풍기 인삼 농협	금산 인삼 농협	(주)고려 바이오 홍삼	백제금산 인삼 농협	금산 인삼 가공(주)	(주)한국 산업	대동 고려삼 (주)
2003	428	166	40	14	31	10	-	-	-	-	-	-
2004	535	246	20	19	16	12	7	29	5	6	-	-
2005	481	270	22	26	2	4	8	15	8	-	14	9
2006	651	226	13	19	20	-	17	-	7	-	-	17
2007	635	279	-	58	1	7	15	38	5	4	1	24
2008	677	255	27	26	10	20	36	31	9	8	15	22
2009	695	254	30	21	6	14	44	38	17	10	10	31
2010	566	267	31	21	10	18	32	50	6	11	7	45
2011	506	409	30	16	-	15	27	24	4	11	6	25
2012	322	217	17	13	-	15	10	25	4	12	0.2	6
2013	329	190	19	12	-	20	4	14	5	3	-	15
2014	285	208	12	13	-	25	-	1	14	-	-	30
2015	293	189	13	8	-	17	-	-	15	-	-	47

구분 연도	자 체 검 사 업 체											
	대길 인삼	고려 홍삼원 (주)	웰빙 홍원 인삼	풍기 진생	인삼 코리아	인삼 월드	천지초 홍삼	한국 인삼	(주) 유엔 아이	풍기 특산물	강화 인삼 농협	삼화 삼업사
2003	-	-	-	-	-	-	-	-	-	-	-	-
2004	-	-	-	-	-	-	-	-	-	-	-	-
2005	3	7	8	-	-	-	-	-	-	-	-	-
2006	12	12	48	14	-	-	-	-	-	-	-	-
2007	8	11	60	25	13	20	8	6	12	4	9	-
2008	6	10	49	7	-	-	16	5	15	3	13	9
2009	6	9	13	26	2	3	2	2	10	9	9	13
2010	12	13	15	25	15	23	-	25	20	16	12	9
2011	4	4	2	3	11	5	-	4	16	16	6	9
2012	5	-	1	10	9	7	-	-	23	16	6	9
2013	3	5	0.4	1	12	5	-	19	18	18	9	6
2014	-	-	-	5	10	5	-	8	25	13	8	12
2015	3	-	-	1	16	10	-	6	26	22	11	12

▶▶ 2015년 인삼 통계자료집

구분 연도	자 체 검 사 업 체												
	홍익 인삼	김포 주인삼협 회	충북 인삼협 회	(주)농 협 홍삼	전북 인삼협 회	포천 인삼	중앙 인삼	순우리 인삼	우신 산업 (주)	(영) 풍기 인삼 나라	국보 홍삼 제조창	(주) 삼흥	(주) 등원프 앤비
2003	-	-	-	-	-	-	-	-	-	-	-	-	-
2004	-	-	-	-	-	-	-	-	-	-	-	-	-
2005	-	-	-	-	-	-	-	-	-	-	-	-	-
2006	-	-	-	-	-	-	-	-	-	-	-	-	-
2007	-	-	-	-	-	-	-	-	-	-	-	-	-
2008	6	9	-	-	-	-	-	-	-	-	-	-	-
2009	9	13	9	19	1	2	-	-	-	-	-	-	-
2010	11	8	14	25	10	4	9	14	11	-	5	-	-
2011	10	7	10	22	10	2	11	15	18	-	12	0.1	0.4
2012	6	9	8	26	12	3	8	13	19	-	10	1	1
2013	4	7	7	16	5	2	9	-	26	-	10	1	3
2014	-	12	7	10	-	-	-	-	23	-	25	0.1	3
2015	-	7	10	4	4	-	-	-	18	1	16	0.1	8

구분 연도	자 체 검 사 업 체										합계	
	유창 (주)	한국 고려 홍삼 조합(주)	성신 비에 스티(주)	(주) 동일	(주)백년 에프 엔지	(주) 일화	(유) 자연 의길	고려 인삼 영농 조합	한국 고려 인삼	소계		
2003	-	-	-	-	-	-	-	-	-	-	261	689
2004	-	-	-	-	-	-	-	-	-	-	360	885
2005	-	-	-	-	-	-	-	-	-	-	395	876
2006	-	-	-	-	-	-	-	-	-	-	405	1,056
2007	-	-	-	-	-	-	-	-	-	-	608	1,243
2008	-	-	-	-	-	-	-	-	-	-	607	1,284
2009	-	-	-	-	-	-	-	-	-	-	632	1,327
2010	-	-	-	-	-	-	-	-	-	-	794	1,360
2011	-	-	-	-	-	-	-	-	-	-	764	1,270
2012	18	3	1	-	-	-	-	-	-	-	543	865
2013	15	5	5	2	-	-	-	-	-	-	495	824
2014	5	3	4	-	-	1	4	-	-	-	486	772
2015	7	4	-	-	-	6	6	1	1	-	489	782

※ 출처 : 국립농산물품질관리원

□ 삼종별

(단위 : 톤)

연도 \ 삼종	홍삼	태극삼	백삼	흑삼	계
2001	240	65	428	-	733
2002	233	57	417	-	707
2003	261	45	383	-	689
2004	390	62	411	-	863
2005	415	80	380	-	876
2006	481	50	525	-	1,056
2007	722	40	481	-	1,243
2008	697	65	522	-	1,284
2009	720	46	561	-	1,327
2010	827	68	465	-	1,360
2011	823	65	382	-	1,270
2012	484	80	301	-	865
2013	461	74	282	7	824
2014	443	79	237	13	772
2015	479	82	210	11	782

□ 연근별

(단위 : 톤)

연도 \ 연근	4년근	5년근	6년근	연근미표시	계
2001	419	40	274	-	733
2002	410	52	245	-	707
2003	307	79	265	38	689
2004	365	68	350	80	863
2005	309	71	378	118	876
2006	444	55	408	149	1,056
2007	367	75	555	246	1,243
2008	413	37	557	277	1,284
2009	441	49	594	243	1,327
2010	377	55	679	249	1,360
2011	295	29	697	249	1,270
2012	240	42	446	137	865
2013	237	34	413	140	824
2014	221	15	437	99	772
2015	179	25	460	118	782

□ 용도별

(단위 : 톤)

연도	국 내 용					수 출 용				합 계				
	홍삼	태극삼	백삼	흑삼	계	홍삼	태극삼	백삼	계	홍삼	태극삼	백삼	흑삼	계
2001	145	28	420	-	593	95	37	8	140	240	65	428	-	733
2002	163	24	412	-	598	71	33	5	109	233	57	417	-	707
2003	195	26	375	-	596	66	19	8	93	261	45	383	-	689
2004	211	34	404	-	649	179	28	7	214	390	62	411	-	863
2005	292	56	375	-	723	124	24	5	153	416	80	380	-	876
2006	348	24	444	-	816	133	26	81	240	481	50	525	-	1,056
2007	620	18	472	-	1,110	102	22	9	133	722	40	481	-	1,243
2008	598	30	517	-	1,144	99	35	5	140	697	65	522	-	1,284
2009	637	20	554	-	1,211	83	26	7	116	720	46	561	-	1,327
2010	677	35	459	-	1,171	150	33	6	189	827	68	465	-	1,360
2011	492	32	375	-	899	331	33	7	371	823	65	382	-	1,270
2012	374	29	300	-	703	110	51	1	162	484	80	301	-	865
2013	281	37	278	7	603	180	37	4	820	461	74	282	7	824
2014	379	45	223	13	660	64	34	14	112	443	79	237	13	772
2015	355	63	198	11	627	124	19	12	155	479	82	210	11	782

□ 등급별

〈홍삼〉

(단위 : 톤)

연도	구분	등급별 검사실적				합격	합계	비고
		천삼(1등)	지삼(2등)	양삼(3등)	절삼(등외)			
2001		32	29	129	-	50	240	
2002		42	24	118	-	49	233	
2003		51	25	132	6	47	261	
2004		79	38	172	-	101	390	
2005		75	33	175	-	112	395	
2006		117	42	185	-	131	474	
2007		159	44	355	-	164	722	
2008		159	48	310	-	180	697	
2009		157	47	332	-	184	720	
2010		174	44	326	-	283	827	
2011		67	41	473	-	242	823	
2012		49	36	228	-	171	484	
2013		53	43	238	-	127	461	
2014		48	40	213	-	142	443	
2015		51	34	220	-	174	479	
합계		1,313	568	3,606		2,157	7,649	

주) '10년까지 인삼검사소기타형태의 홍삼'검사품을 1등으로 집계

〈태극삼〉

(단위 : 톤)

연도	구분	등급별 검사실적				합계	비고
		1 등	2 등	3 등	합격		
2001		61	1	3	-	65	
2002		52	5	-	-	57	
2003		40	4	1	-	45	
2004		60	2	-	-	62	
2005		65	2	4	-	71	
2006		48	2	-	-	50	
2007		34	6	-	-	40	
2008		56	7	2	-	65	
2009		42	3	1	-	46	
2010		60	6	2	-	68	
2011		55	6	2	2	65	
2012		73	5	2	-	80	
2013		69	4	1	-	74	
2014		74	4	1	-	79	
2015		78	3	1	0,1	82	
합계		867	60	20	2,1	949	

〈백 삼〉

(단위 : 톤)

연도	구분	등급 별 검 사 실 적				합 계	비 고
		1 등	2 등	3 등	합격		
2001		308	120	-	-	428	
2002		296	115	6	-	417	
2003		273	100	2	8	383	
2004		286	111	10	4	411	
2005		179	91	8	6	284	
2006		286	126	30	3	445	
2007		257	155	51	18	481	
2008		237	128	152	5	522	
2009		282	162	113	4	561	
2010		226	122	101	16	465	
2011		195	106	62	19	382	
2012		150	83	50	18	301	
2013		134	66	58	24	282	
2014		121	64	29	23	237	
2015		105	46	24	35	210	

〈흑 삼〉

(단위 : 톤)

연도	구분	등급 별 검 사 실 적				합 계	비 고
		1 등	2 등	3 등	합격		
2013		0.3	-	0.7	6	7	
2014		1	-	2	10	13	
2015		1.9	-	0.4	8.7	11	

□ 수입 인삼

〈삼종별〉

(단위 : kg)

연도	삼종	홍 삼	태극삼	백 삼	계
2001		5,000	-	38,753	43,753
2002		4,155	-	25,848	70,003
2003		5,000	-	-	5,000
2004		17,749	-	14,879	32,628
2005		16,807	-	80,436	97,243
2006		6,260	-	79,583	85,843
2007		8,541	-	54,137	62,678
2008		5,000	-	111,110	116,110
2009		1,696	-	51,020	52,716
2010		651	-	39,484	40,135
2011		-	-	914	914
2012		-	-	-	-
2013		-	-	-	-
2014		-	-	-	-
2015		-	-	-	-

〈연근별〉

(단위 : kg)

연도	연근	4년근	5년근	6년근	연근미표시	계
2001		43,753	-	-	-	43,753
2002		60,145	9,858	-	-	70,003
2003		5,000	-	-	-	5,000
2004		-	1,887	-	30,741	32,628
2007		26,552	1,860	-	34,266	62,678
2008		31,709	-	-	84,401	116,110
2009		18,716	-	-	34,000	52,716
2010		8,418	-	-	31,717	40,135
2011		-	-	-	914	914
2012		-	-	-	-	-
2013		-	-	-	-	-
2014		-	-	-	-	-
2015		-	-	-	-	-

〈등급별〉

(단위 : kg)

연도 \ 등급	천삼(1등)	지삼(2등)	양삼(3등)	합격(등외)	계
2001	-	43,753	-	-	43,753
2002	9,233	28,703	20,574	12,493	70,003
2003	-	5,000	-	-	5,000
2004	3,972	9,450	13,500	5,706	32,628
2007	1,836	-	60,842	-	62,678
2008	-	-	116,110	-	116,110
2009	1,395	-	51,321	-	52,716
2010	4,428	-	35,707	-	40,135
2011	-	-	914	-	914
2012	-	-	-	-	-
2013	-	-	-	-	-
2014	-	-	-	-	-
2015	-	-	-	-	-

〈품목별〉

(단위 : kg)

삼 종	분 류	품 목	2003	2004	2005	2006	2007
홍 삼	본삼류	직 삼	160,068	214,023	209,022	207,092	382,639
	미삼류	대 미	3,203	6,282	2,811	5,720	16,662
		중 미	7,607	17,122	10,709	18,632	20,308
		세 미	25,945	42,623	38,904	77,671	175,639
	기타류	절삼홍삼	41,615	73,533	98,451	90,810	99,010
		절편홍삼	2,561	3,636	1,273	1,982	3,539
		중절홍삼	-	-	455	69	3,330
		기타홍삼	19,815	33,378	34,124	72,072	20,777
소 계			260,814	390,597	395,749	474,048	721,904
태극삼	본삼류	직 삼	46,408	61,331	70,830	48,760	38,104
	미삼류	절편태극삼	42	-	-	690	1,899
		태극미	-	-	982	835	-
		중미	-	618	337	-	-
		세미	-	-	306	-	157
소 계			46,450	61,949	72,455	50,285	40,160
백 삼	본삼류	직 삼	61,525	43,843	25,491	24,949	54,462
		곡 삼	209,209	246,595	197,631	260,278	181,739
		반곡삼	2,030	3,989	950	-	52
		피부직삼	87,790	82,686	61,301	122,900	153,886
		피부반곡삼	63	-	-	-	-
		피부곡삼	476	1,732	527	1,363	1,846
	미삼류	대 미	-	2	224	91	148
		중 미	1,479	867	482	1,380	1,739
		피중미	1,868	-	-	-	-
	기타류	세 미	7,672	16,148	5,728	19,253	53,803
		절편백삼	8,572	9,874	2,113	-	6,892
		절삼백삼	-	-	-	1,376	-
		중절백삼	553	-	4,179	-	-
	잡삼류	과쇄백삼	-	-	-	1,603	-
		생건삼	1,380	5,319	813	780	1,830
원형삼	원형백삼	-	-	-	10,113	24,372	
소 계			382,627	411,057	298,626	444,086	480,769
흑삼	본삼류	기타형태	-	-	-	-	-
	흑 미삼류	대미	-	-	-	-	-
		중미	-	-	-	-	-
		세미	-	-	-	-	-
	기타류			-	-	-	-
소 계			-	-	-	-	
합 계			689,881	863,603	697,643	968,419	1,242,833

(단위 : kg)

삼 종	분 류	품 목	2008	2009	2010	2011	2012
홍 삼	본삼류	직 삼	402,693	450,142	553,055	485,568	290,083
	미삼류	대 미	12,880	14,500	12,721	6,537	4,998
		중 미	14,521	18,556	16,214	11,098	8,211
		세 미	138,585	151,573	155,639	187,386	84,269
	기타류	절삼홍삼	89,216	59,972	75,719	119,082	83,901
		절편홍삼	3,133	3,357	8,588	2,695	2,980
		중절홍삼	300	19	510	1,197	387
		기타홍삼	35,699	21,812	4,321	9,844	9,267
소 계			697,027	719,931	826,767	823,407	484,096
태극삼	본삼류	직 삼	62,556	46,487	64,351	63,849	79,052
	미삼류	절편태극삼	1,910	-	3,047	743	486
		태극미	-	-	-	-	-
		중미	-	-	-	-	-
		세미	451	87	-	605	-
소 계			64,917	46,574	67,398	65,197	79,538
백 삼	본삼류	직 삼	31,907	35,077	21,621	27,833	13,271
		곡 삼	213,853	277,976	220,274	193,119	158,113
		반곡삼	-	-	-	-	-
		피부직삼	138,756	134,823	138,206	105,158	77,700
		피부반곡삼	-	-	-	-	-
		피부곡삼	3,734	1,082	1,237	1,403	1,668
	미삼류	대 미	100	23	74	42	6
		중 미	255	214	70	140	23
		피중미	-	-	-	-	50
		세 미	102,200	56,194	54,928	23,661	22,514
	기타류	절편백삼	6,065	9,608	18,413	20,868	19,473
		절삼백삼	-	-	-	-	-
		중절백삼	-	-	-	112	-
		파쇄백삼	-	1,659	162	-	-
	잡삼류	생건삼	8,859	10,039	3,769	2,607	24
원형삼	원형백삼	16,011	34,285	6,630	6,571	8,433	
소 계			521,740	560,980	465,384	381,514	301,275
흑삼	본삼류	기타형태	-	-	-	-	-
	흑 미삼류	대미	-	-	-	-	-
		중미	-	-	-	-	-
		세미	-	-	-	-	-
	기타류			-	-	-	-
소 계			-	-	-	-	
합 계			1,283,684	1,327,485	1,359,549	1,270,118	864,909

(단위 : kg)

삼 종	분 류	품 목	2013	2014	2015		
홍 삼	본삼류	직 삼	287,464	286,654	306,893		
	미삼류	대 미	4,200	3,722	2,557		
		중 미	7,374	10,366	8,133		
		세 미	98,540	69,911	88,208		
	기타류	절삼홍삼	58,648	66,523	69,404		
		절편홍삼	3,596	5,257	3,103		
		중절홍삼	108	450	335		
		기타홍삼	702	71	-		
소 계			460,632	442,954	478,633		
태극삼	본삼류	직 삼	74,151	78,562	81,703		
	미삼류	절편태극삼	42	311	63		
		태극미	-	-	-		
		중미	-	-	-		
		세미	-	87	273		
소 계			74,193	78,960	82,039		
백 삼	본삼류	직 삼	4,549	6,692	1,176		
		곡 삼	157,820	135,803	81,067		
		반곡삼	-	-	-		
		피부직삼	72,386	48,835	70,351		
		피부반곡삼	-	-	-		
		피부곡삼	424	-	1,543		
	미삼류	대 미	40	11	62		
		중 미	5	15	8		
		피중미	36	-	-		
		세 미	14,113	6,728	17,027		
	기타류	절편백삼	21,334	10,183	23,055		
		절삼백삼	-	2,168	2,038		
		중절백삼	-	-	-		
		파쇄백삼	-	750	-		
	잡삼류	생건삼	2,195	11,778	10,051		
원형삼	원형백삼	9,393	13,529	4,016			
소 계			282,295	236,492	210,394		
흑삼	본삼류	기타형태	6,358	9,747	8,986		
	흑 미삼류	대미	137	-	10		
		중미	-	-	51		
		세미	905	3,618	1,912		
	기타류			-	-	61	
소 계			7,400	13,365	11,020		
합 계			824,520	771,771	782,086		

23 인삼류 자체검사업체 검사실적

업체명	삼종별	연도별 검사실적(kg)												
		2003	2004	2005	2006	2007	2008	2009	2010	2011	2012	2013	2014	2015
(주) 한 국 인삼공사	홍 삼	164,849	246,299	269,873	226,440	278,818	255,426	254,110	267,204	408,755	217,465	189,665	208,311	189,036
	태극삼	-	-	-	-	-	-	-	-	-	-	-	-	-
	백 삼	1,035	-	-	-	-	-	-	-	-	-	-	-	-
	소 계	165,884	246,299	269,873	226,440	278,818	255,426	254,110	267,204	408,755	217,465	189,665	208,311	189,036
개성인삼농업협동조합	홍 삼	9,341	6,321	8,572	2,723	-	23,453	23,988	25,573	25,811	15,223	16,690	10,830	12,718
	태극삼	-	-	-	-	-	-	-	-	-	-	-	-	-
	백 삼	30,903	13,358	13,059	9,953	-	3,879	6,054	5,007	4,708	1,293	2,377	1,134	180
	소 계	40,280	19,679	21,631	12,676	-	27,332	30,042	30,580	30,519	16,516	19,067	11,964	12,898
백년인삼농사	홍 삼	-	2,894	3,734	3,043	6,148	1,688	4,357	9,452	3,024	2,870	7,217	5,895	5,052
	태극삼	-	-	-	-	-	-	-	-	-	-	-	-	-
	백 삼	13,890	16,133	21,988	16,335	52,150	24,597	16,403	11,052	13,003	10,036	4,620	7,166	2,994
	소 계	13,890	19,027	25,722	19,378	58,298	26,285	20,760	20,504	16,027	12,906	11,837	13,061	8,046
동아인삼제조장	홍 삼	-	-	-	-	-	-	3,000	3,750	-	-	-	-	-
	태극삼	-	-	-	-	-	-	-	-	-	-	-	-	-
	백 삼	31,471	16,120	1,922	19,955	1,427	9,595	2,656	6,049	-	-	-	-	-
	소 계	31,471	16,120	1,922	19,955	1,427	9,595	5,656	9,799	-	-	-	-	-
풍기인삼협동조합	홍 삼	3,776	5,279	962	-	4,636	14,696	12,705	14,634	14,582	14,583	20,264	25,083	16,823
	태극삼	-	-	-	-	2,375	1,364	-	-	-	-	-	-	-
	백 삼	5,931	6,297	2,710	-	-	3,587	830	3,192	727	-	-	-	-
	소 계	9,507	11,576	3,672	-	7,011	19,647	13,535	17,826	15,309	14,583	20,264	25,083	16,823
백제금산인삼협동조합	홍 삼	-	5,539	7,293	6,378	3,938	3,664	15,055	4,248	1,636	3,481	3,680	12,395	12,276
	태극삼	-	-	81	26	1,548	5,005	2,127	2,117	2,391	989	1,382	1,217	2,636
	백 삼	-	-	663	302	3	-	-	-	-	-	-	-	-
	소 계	-	5,539	8,037	6,706	5,489	8,649	17,182	6,365	4,027	4,470	5,062	13,613	14,912
(주) 고려바하	홍 삼	-	8,055	1,673	-	20,454	16,396	12,179	23,997	5,219	8,742	5,830	-	-
	태극삼	-	-	-	-	-	-	-	1,320	-	359	1,200	-	-
	백 삼	-	21,084	13,720	-	17,632	15,035	26,175	24,495	18,443	15,849	7,216	-	-
	소 계	-	29,139	15,393	-	38,086	31,431	38,354	49,812	23,662	24,950	14,246	-	-
금산인삼농협	홍 삼	-	6,909	7,111	15,340	13,732	33,937	42,043	30,243	26,757	9,872	4,392	-	-
	태극삼	-	-	-	184	-	-	12	-	-	-	-	-	-
	백 삼	-	-	912	1,096	1,154	1,831	2,040	2,123	-	-	-	-	-
	소 계	-	6,909	8,023	16,620	14,886	35,768	44,095	32,366	26,757	9,872	4,392	-	-
금산인삼가공(주)	홍 삼	-	-	60	-	3,700	1,429	4,240	4,754	3,894	5,902	2,676	-	-
	태극삼	-	6,025	-	-	-	6,883	5,756	5,376	6,795	5,620	-	-	-
	백 삼	-	-	280	-	-	-	401	812	-	-	-	-	-
	소 계	-	6,025	340	-	3,700	8,312	10,397	10,942	10,689	11,522	2,676	-	-
(주) 한 국 산	홍 삼	-	-	1,491	-	-	5,630	3,446	3,881	838	-	-	-	-
	태극삼	-	-	11,782	-	964	6,985	5,398	3,454	4,683	-	-	-	-
	백 삼	-	-	673	-	591	2,140	1,660	49	296	-	-	-	-
	소 계	-	-	13,946	-	1,555	14,755	10,504	7,384	5,817	-	-	-	-
대 동 고려삼(주)	홍 삼	-	-	3,904	6,893	10,074	10,422	11,721	35,018	9,393	2,838	4,170	13,127	27,599
	태극삼	-	-	-	360	-	30	4,029	3,759	8,118	2,457	7,130	13,633	12,590
	백 삼	-	-	4,634	9,335	13,600	11,755	15,580	5,968	7,227	567	3,682	3,241	6,745
	소 계	-	-	8,538	19,378	23,674	22,207	31,330	44,745	24,738	5,862	14,982	30,001	46,934

업체명	삼종별	연도별 검사실적(kg)												
		2003	2004	2005	2006	2007	2008	2009	2010	2011	2012	2013	2014	2015
대길인삼 영농조합인	홍 삼	-	-	2,967	10,089	7,030	5,254	4,365	10,678	4,116	5,470	3,455	-	3,286
	태극삼	-	-	-	244	746	96	1,784	901	-	-	-	-	-
	백 삼	-	-	-	1,955	137	1,056	139	44	68	-	-	-	-
	소 계	-	-	2,967	12,287	7,913	6,406	6,288	11,623	4,184	5,470	3,455	-	3,286
고려 홍삼원(주)	홍 삼	-	-	4,616	10,229	8,725	8,168	5,014	9,234	4,314	199	5,107	-	-
	태극삼	-	-	1,515	1,392	1,730	1,615	815	3,340	-	-	-	-	-
	백 삼	-	-	707	535	137	176	-	209	-	-	-	-	-
	소 계	-	-	6,838	12,156	10,592	9,959	5,829	12,783	4,314	199	5,107	-	-
웰빙홍원 인삼 제조 창	홍 삼	-	-	-	29,512	49,071	41,182	8,333	12,133	845	1,081	-	-	-
	태극삼	-	-	-	7,369	1,399	659	-	-	-	-	-	-	-
	백 삼	-	-	-	655	16,889	10,190	7,485	4,986	2,509	1,595	-	402	-
	소 계	-	-	-	8,024	47,799	59,920	48,667	13,319	14,642	2,440	1,081	402	-
풍기진생 영농조합인	홍 삼	-	-	-	1,691	1,444	1,072	1,240	8,805	436	-	404	-	1,090
	태극삼	-	-	-	-	-	-	-	-	-	-	-	-	-
	백 삼	-	-	-	12,228	23,266	6,241	25,136	15,920	2,917	9,692	660	4,536	-
	소 계	-	-	-	13,919	24,710	7,313	26,376	24,725	3,353	9,692	1,064	4,536	1,090
천지초 홍삼	홍 삼	-	-	-	-	6,922	14,078	1,894	-	-	-	-	-	-
	태극삼	-	-	-	-	-	-	-	-	-	-	-	-	-
	백 삼	-	-	-	-	675	2,432	439	-	-	-	-	-	-
	소 계	-	-	-	-	7,597	16,510	2,333	-	-	-	-	-	-
한국인삼	홍 삼	-	-	-	-	5,872	4,586	1,858	18,911	2,896	-	19,126	7,641	5,912
	태극삼	-	-	-	-	-	-	-	2,170	-	-	-	-	-
	백 삼	-	-	-	-	-	-	300	3,705	801	-	-	-	-
	소 계	-	-	-	-	5,872	4,586	2,158	24,786	3,697	-	19,126	7,641	5,912
(주) 유엔 아이어	홍 삼	-	-	-	-	-	30	1,233	2,239	-	-	-	-	671
	태극삼	-	-	-	-	12,274	15,097	9,064	18,244	15,985	22,939	17,802	24,921	25,152
	백 삼	-	-	-	-	-	-	-	-	-	-	-	-	-
	소 계	-	-	-	-	12,274	15,127	10,297	20,483	15,985	22,939	17,802	24,921	25,823
풍산 영농조합인	홍 삼	-	-	-	-	1,022	308	2,865	5,803	1,167	2,426	2,947	5,296	6,615
	태극삼	-	-	-	-	1,482	1,885	1,543	3,556	2,212	771	1,091	-	2,750
	백 삼	-	-	-	-	1,096	410	5,125	6,282	13,218	12,282	13,540	8,029	12,550
	소 계	-	-	-	-	3,600	2,603	9,533	15,641	16,597	15,479	17,578	13,325	21,915
강화인삼 협동조합	홍 삼	-	-	-	-	7,737	11,038	8,363	11,134	5,527	6,306	9,581	7,664	11,242
	태극삼	-	-	-	-	-	-	-	-	-	-	-	-	-
	백 삼	-	-	-	-	1,114	1,989	233	1,279	-	-	-	-	-
	소 계	-	-	-	-	8,851	13,027	8,596	12,413	5,527	6,306	9,581	7,664	11,242
삼화 삼업사	홍 삼	-	-	-	-	418	3,777	6,948	7,016	5,399	4,057	1,460	4,925	4,310
	태극삼	-	-	-	-	-	4,750	6,331	2,430	3,389	5,161	4,215	6,661	8,134
	백 삼	-	-	-	-	-	119	-	-	-	-	-	-	-
	소 계	-	-	-	-	418	8,646	13,279	9,446	8,788	9,218	5,675	11,586	12,444
인삼 코리아	홍 삼	-	-	-	-	7,745	-	1,423	9,190	7,672	7,674	10,632	8,276	12,889
	태극삼	-	-	-	-	-	-	-	-	-	-	-	-	-
	백 삼	-	-	-	-	4,973	-	268	6,049	3,695	1,753	1,279	1,363	2,930
	소 계	-	-	-	-	12,718	-	1,691	15,239	11,367	9,427	11,911	9,639	15,819

▶▶ 2015년 인삼 통계자료집

업체명	삼종별	연도별 검사실적(kg)												
		2003	2004	2005	2006	2007	2008	2009	2010	2011	2012	2013	2014	2015
인삼월드	홍 삼	-	-	-	-	4,743	-	1,206	17,022	1,099	3,674	2,671	2,747	5,729
	태극삼	-	-	-	-	-	-	-	-	-	-	-	-	-
	백 삼	-	-	-	-	15,618	-	1,636	5,849	4,113	3,448	2,861	1,906	4,377
	소 계	-	-	-	-	20,361	-	2,842	22,871	5,212	7,122	5,532	4,653	10,106
홍익인삼 영농조합 인	홍 삼	-	-	-	-	-	4,958	7,820	6,513	7,613	3,430	1,231	-	-
	태극삼	-	-	-	-	-	-	-	-	-	-	-	-	-
	백 삼	-	-	-	-	-	711	816	4,722	2,220	3,043	2,388	-	-
	소 계	-	-	-	-	-	5,669	8,636	11,235	9,833	6,473	3,619	-	-
김포파주 인삼농협	홍 삼	-	-	-	-	-	9,024	13,450	8,447	7,023	9,373	6,586	11,954	6,896
	태극삼	-	-	-	-	-	-	-	-	-	-	-	-	-
	백 삼	-	-	-	-	-	-	-	-	-	-	-	-	-
	소 계	-	-	-	-	-	9,024	13,450	8,447	7,023	9,373	6,586	11,954	6,896
충북인삼 농협고려 인삼창	홍 삼	-	-	-	-	-	-	9,477	13,763	9,784	8,461	6,725	7,243	9,599
	태극삼	-	-	-	-	-	-	-	-	-	-	-	-	-
	백 삼	-	-	-	-	-	-	-	-	-	-	-	-	-
	소 계	-	-	-	-	-	-	9,477	13,763	9,784	8,461	6,725	7,243	9,599
(주) 농 협 홍 삼	홍 삼	-	-	-	-	-	-	18,719	25,245	21,831	25,778	15,596	10,035	4,481
	태극삼	-	-	-	-	-	-	-	-	-	-	-	-	-
	백 삼	-	-	-	-	-	-	-	-	-	-	-	-	-
	소 계	-	-	-	-	-	-	18,719	25,245	21,831	25,778	15,596	10,035	4,481
전북인삼 협동조합	홍 삼	-	-	-	-	-	-	-	3,396	3,951	5,608	-	-	-
	태극삼	-	-	-	-	-	-	-	-	-	-	-	-	-
	백 삼	-	-	-	-	-	-	1,384	7,072	6,523	6,379	4,759	-	3,860
	소 계	-	-	-	-	-	-	1,384	10,468	10,474	11,987	4,759	-	3,860
포천인삼 영농조합 인	홍 삼	-	-	-	-	-	-	1,814	4,220	1,393	1,444	1,499	-	-
	태극삼	-	-	-	-	-	-	-	-	-	-	-	-	-
	백 삼	-	-	-	-	-	-	-	-	561	1,236	836	-	-
	소 계	-	-	-	-	-	-	1,814	4,220	1,954	2,680	2,335	-	-
중앙인삼 영농조합 인	홍 삼	-	-	-	-	-	-	-	7,004	2,358	2,802	5,205	-	-
	태극삼	-	-	-	-	-	-	-	-	-	-	-	-	-
	백 삼	-	-	-	-	-	-	1,706	8,442	5,220	3,754	-	-	-
	소 계	-	-	-	-	-	-	8,710	10,800	8,022	8,959	-	-	-
영농조합 인 순 우리인삼	홍 삼	-	-	-	-	-	-	-	-	-	-	-	-	-
	태극삼	-	-	-	-	-	-	-	-	-	-	-	-	-
	백 삼	-	-	-	-	-	-	-	13,779	14,735	13,155	-	-	-
	소 계	-	-	-	-	-	-	-	13,779	14,735	13,155	-	-	-
우신산업 (주)	홍 삼	-	-	-	-	-	-	-	-	-	-	4,282	5,810	1,566
	태극삼	-	-	-	-	-	-	-	9,811	8,935	8,131	11,809	11,991	9,165
	백 삼	-	-	-	-	-	-	-	1,502	8,609	10,905	10,273	5,093	7,588
	소 계	-	-	-	-	-	-	-	11,313	17,544	19,036	26,364	22,894	18,319
구보홍삼 영농조합 인	홍 삼	-	-	-	-	-	-	-	2,683	3,774	4,890	4,521	12,060	6,720
	태극삼	-	-	-	-	-	-	-	-	-	-	-	-	-
	백 삼	-	-	-	-	-	-	-	1,892	7,931	5,100	5,070	12,753	9,720
	소 계	-	-	-	-	-	-	-	4,575	11,705	9,990	9,591	24,813	16,440

업체명	삼종별	연도별 검사실적(kg)												
		2003	2004	2005	2006	2007	2008	2009	2010	2011	2012	2013	2014	2015
(주) 고려 바이오삼	홍삼	-	-	-	-	-	-	-	-	-	-	-	1,512	-
	태극삼	-	-	-	-	-	-	-	-	-	-	-	186	-
	백삼	-	-	-	-	-	-	-	-	-	-	-	1,275	-
	소계	-	-	-	-	-	-	-	-	-	-	-	2,973	-
(영)풍기 인삼나라	홍삼	-	-	-	-	-	-	-	-	-	-	-	-	874
	태극삼	-	-	-	-	-	-	-	-	-	-	-	-	-
	백삼	-	-	-	-	-	-	-	-	-	-	-	-	-
	소계	-	-	-	-	-	-	-	-	-	-	-	-	874
(주) 삼 흥	홍삼	-	-	-	-	-	-	-	-	74	633	1,138	127	184
	태극삼	-	-	-	-	-	-	-	-	-	-	-	-	-
	백삼	-	-	-	-	-	-	-	-	-	-	-	-	-
	소계	-	-	-	-	-	-	-	-	74	633	1,138	127	184
(주) 동원 에프앤비	홍삼	-	-	-	-	-	-	-	-	394	1,007	3,367	2,618	7,706
	태극삼	-	-	-	-	-	-	-	-	-	-	-	-	-
	백삼	-	-	-	-	-	-	-	-	-	-	-	-	-
	소계	-	-	-	-	-	-	-	-	394	1,007	3,367	2,618	7,706
유 창 (주)	홍삼	-	-	-	-	-	-	-	-	-	5,816	5,486	2,676	6,584
	태극삼	-	-	-	-	-	-	-	-	-	11,910	9,714	2,231	33
	백삼	-	-	-	-	-	-	-	-	-	-	-	-	-
	소계	-	-	-	-	-	-	-	-	-	17,726	15,200	4,907	6,617
한 국 고려홍삼 조합 (주)	홍삼	-	-	-	-	-	-	-	-	-	2,646	4,616	3,454	4,250
	태극삼	-	-	-	-	-	-	-	-	-	-	-	-	-
	백삼	-	-	-	-	-	-	-	-	-	-	-	-	-
	소계	-	-	-	-	-	-	-	-	-	2,646	4,616	3,454	4,250
성 신 비 에스티(주)	홍삼	-	-	-	-	-	-	-	-	-	1,190	4,747	3,675	-
	태극삼	-	-	-	-	-	-	-	-	-	-	-	-	-
	백삼	-	-	-	-	-	-	-	-	-	-	-	-	-
	소계	-	-	-	-	-	-	-	-	-	1,190	4,747	3,675	-
(주) 동 일	홍삼	-	-	-	-	-	-	-	-	-	-	2,121	-	-
	태극삼	-	-	-	-	-	-	-	-	-	-	-	-	-
	백삼	-	-	-	-	-	-	-	-	-	-	-	-	-
	소계	-	-	-	-	-	-	-	-	-	-	2,121	-	-
(주) 백 년 에프앤지	홍삼	-	-	-	-	-	-	-	-	-	-	-	-	-
	태극삼	-	-	-	-	-	-	-	-	-	-	-	-	-
	백삼	-	-	-	-	-	-	-	-	-	-	-	-	-
	소계	-	-	-	-	-	-	-	-	-	-	-	-	-
(주) 일 화	홍삼	-	-	-	-	-	-	-	-	-	-	-	944	5,132
	태극삼	-	-	-	-	-	-	-	-	-	-	-	510	638
	백삼	-	-	-	-	-	-	-	-	-	-	-	-	-
	소계	-	-	-	-	-	-	-	-	-	-	-	1,454	5,770
(유) 자연의길	홍삼	-	-	-	-	-	-	-	-	-	-	-	3,791	5,801
	태극삼	-	-	-	-	-	-	-	-	-	-	-	-	-
	백삼	-	-	-	-	-	-	-	-	-	-	-	-	-
	소계	-	-	-	-	-	-	-	-	-	-	-	3,791	5,801

▶▶▶ 2015년 인삼 통계자료집

업체명	삼종별	연도별 검사실적(kg)													
		2003	2004	2005	2006	2007	2008	2009	2010	2011	2012	2013	2014	2015	
고려인삼 영농조합	홍 삼	-	-	-	-	-	-	-	-	-	-	-	-	-	1,142
	태극삼	-	-	-	-	-	-	-	-	-	-	-	-	-	-
	백 삼	-	-	-	-	-	-	-	-	-	-	-	-	-	-
	소 계	-	-	-	-	-	-	-	-	-	-	-	-	-	1,142
한국고려 인삼	홍 삼	-	-	-	-	-	-	-	-	-	-	-	-	-	924
	태극삼	-	-	-	-	-	-	-	-	-	-	-	-	-	-
	백 삼	-	-	-	-	-	-	-	-	-	-	-	-	-	-
	소 계	-	-	-	-	-	-	-	-	-	-	-	-	-	924
합 계	홍 삼	177,766	281,296	312,256	312,337	442,226	470,196	482,866	606,190	591,575	384,941	377,087	378,089	377,107	
	태극삼	-	6,025	20,747	15,833	21,777	43,710	36,861	56,478	52,508	58,337	54,343	61,349	61,098	
	백 삼	83,266	72,992	61,923	76,355	143,763	93,038	112,260	131,266	119,832	99,958	63,717	46,496	50,945	
	소 계	261,032	360,313	394,926	404,524	607,766	606,944	631,987	793,934	763,915	543,236	495,147	485,934	489,149	

24 연도별 수삼 수확입회 실적

□ 농관원 실적('96~'98)

연도	연근	민간업체 제조분				(주)한국인삼공사 수매분			
		농가수	필지수	수확면적	수확량	농가수	필지수	수확면적	수확량
		호	개소	ha	kg	호	개소	ha	kg
1996	5	300	217	123.3	414,724	41	18	6.7	21,583
	6	70	38	23.7	116,041	1,454	699	290.9	1,149,375
	계	370	255	147.0	530,765	1,495	717	297.6	1,170,958
1997	5	295	247	108.5	483,518	-	-	-	-
	6	85	69	46.1	242,724	1,365	663	295.3	1,249,922
	계	380	316	154.6	726,242	1,365	663	295.3	1,249,922
1998	5	126	106	63.0	288,746	21	13	5.2	24,152
	6	61	35	21.5	147,578	1,871	812	395.3	1,888,074
	계	187	141	84.5	436,324	1,892	825	400.5	1,912,226
연도	연근	합 계							
		농가수	필지수	수확면적	수확량				
		호	개소	ha	kg				
1996	5	341	235	130.0	436,307				
	6	1,524	737	314.6	1,265,416				
	계	1,865	972	444.6	1,701,723				
1997	5	295	247	108.5	483,518				
	6	1,450	732	341.4	1,492,646				
	계	1,745	979	449.9	1,976,164				
1998	5	147	119	68.2	312,898				
	6	1,932	847	416.8	2,035,652				
	계	2,079	966	485.0	2,348,550				

□ 농협(인삼검사소) 실적

연도	연근	수확면적 (a)	수확량 및 용도				
			계(kg)	수 삼	홍 삼	백 삼	기 타
'03	5근	16,847.7	997,827.6	69,686.0	482,085.0	347,050.8	99,005.8
	6근	15,712.6	1,119,012.0	67,298.5	673,995.6	276,542.0	101,175.9
	6근(공사)	49,132.8	2,929,123.2	-	2,828,630.0	-	100,493.2
'04	5근	9,976.8	578,302.2	52,876.0	320,463.4	146,090.7	58,872.1
	6근	219.4	14,070.0	1,482.5	7,538.0	3,548.5	1,501.0
	6근(공사)	52,016.8	2,902,321.0	-	2,800,046.2	-	102,274.8
'05	5근	13,587.4	929,095.9	49,961.9	529,639.2	258,821.7	90,673.1
	6근	20,764.7	1,501,459.0	48,822.8	1,162,187.5	168,435.4	122,013.3
	6근(공사)	53,955.2	3,243,833.0	-	3,121,407.8	-	122,425.2
'06	5근	25,053.5	1,259,236.9	76,440.6	885,568.2	149,653.1	147,575.0
	6근	29,173.8	2,030,140.8	183,477.3	1,434,437.4	152,816.0	259,410.1
	6근(공사)	74,433.6	5,006,587.0	-	5,006,587.0	-	-
'07	5근	13,54.9	975,711.9	89,267.2	705,466.2	70,363.0	110,619.4
	6근	48,676.7	3,370,195.4	156,415.3	2,779,705.9	76,346.5	351,731.7
	6근(공사)	88,402.2	5,571,407.7	-	5,571,407.7	-	-
'08	5근	16,056.6	1,115,267.7	92,948.5	813,332.0	51,658.5	157,328.7
	6근	63,050.6	4,527,163.2	233,500.7	3,654,272.6	112,666.5	526,723.4
	6근(공사)	66,818.6	4,611,392.7	1,160.5	4,324,734.6	-	285,497.6
'09	5근	16,620.2	1,315,894.9	160,682.7	895,452.3	75,524.0	184
	6근	69,933.0	5,210,109.2	346,743.7	4,069,621.0	108,432.0	685,312.5
	6근(공사)	90,532.5	6,056,863.8	-	5,613,984.6	-	442,879.2
'10	5근	14,998	1,139,715	119,211	831,919	15,226	173,359
	6근	84,429	5,859,879	124,080	4,943,141	78,199	714,459
	6근(공사)	87,283	5,308,781	5,181	4,802,562	-	501,038
'11	5근	14,033	907,827	57,774	693,981	7,385	148,687
	6근	74,864	4,704,472	61,774	4,060,592	23,048	559,058
	6근(공사)	117,475	6,335,109	5,589	5,845,256	-	504,255
'12	5근	40,444	714,054	245,859	254,326	138,702	75,167
	6근	92,224	5,791,569	274,930	4,696,426	24,781	795,432
	6근(공사)	150,969	8,661,891	-	7,874,097	1,833	785,961
'13	5근	5,279	348,042	43,479	253,462	4,555	46,092
	6근	72,308	4,785,292	217,325	3,816,883	38,114	712,971
	6근(공사)	160,659	8,619,507	843,957	6,894,151	-	881,399
'14	5근	6,273	355,300	54,402	229,039	20,754	51,104
	6근	90,791	5,311,535	149,638	4,449,085	40,927	671,885
	6근(공사)	137,513	8,113,000	-	8,113,000	-	-
'15	5근	20,453	1,621,897	231,857	1,189,800	14,790	185,450
	6근	64,523	6,557,590	1,108,088	4,519,595	5,383	924,524
	6근(공사)	125,393	8,505,870	203,109	7,192,719	-	1,110,042

※ 출처 : 농협중앙회

25 인삼류 및 인삼제품류 지리적표시 등록현황

('14. 12월 현재)

시 도	등 록 업체수	삼종별 업체수				
		고려 홍삼	고 려 태극삼	고려 백삼	고려 수삼	인삼 제품류
서 울	2	-	-	-	-	2
인 천	4	4	3	2	1	2
경 기	10	9	7	8	4	7
강 원	3	2	1	2	1	1
충 북	6	3	2	3	1	4
충 남	64	55	32	50	2	15
전 북	12	9	8	9	1	5
전 남	1	1	1	-	-	-
경 북	10	8	3	9	1	6
경 남	1	-	-	-	-	1
합 계	113	91	57	83	11	43

※ 출처 : 국립농산물품질관리원

26 지역 인삼조합 현황

조합명	대표자	설립 년월일	주 소	관 할 구 역	조합원
강 화	황우덕 (57.11.12)	'68. 02. 23	인천 강화 강화읍 강화대로 335 (032-933-5001)	인천광역시(옹진군제외)	400
개 성	김인수 (50.11.22)	1910. 02.04	경기 포천 호국로 1423 (031-535-3711-3)	포천, 연천, 양주, 구리, 동두천, 의정부, 남양주, 가평, 양평	753
경기동부	윤여홍 (62.11.13)	'58. 04. 17	경기 이천시 증신로 333 (031-635-2429)	이천, 용인, 광주, 시흥, 여주, 성남, 하남, 안양, 군포, 의왕, 광명, 안산, 과천	809
김포파주	조재열 (56.09.20)	'67. 11. 05	경기 김포 통진읍 조강로 46-1 (031-987-0171)	김포, 파주, 고양, 인천광역시, 서울, 부천	558
안 성	박봉순 (55.08.10)	'62. 09. 24	경기 안성 공도읍 서동대로 4469 (031-651-9500)	안성, 화성, 평택, 오산, 수원, 천안	714
강 원	이철호 (49.10.06)	'79. 11. 10	강원 홍천 홍천읍 설악로 987 (033-435-3433)	강원도	1,104
충 북	최만수 (54.06.05)	'55. 11. 15	충북 증평 증평읍 중부로 2459 (043-820-3400)	충북지역[경남, 경북 일부 (구미, 김천, 성주, 고령)]	2,382
백제금산	신동석 (54.04.05)	'56. 08. 28	충남 부여 부여읍 성왕로 311 (041-832-7888, 3348)	대전, 세종, 공주, 논산, 금산, 보령, 부여, 서천, 청양, 계룡	3,538
서 산	김낙영 (63.01.05)	'70. 02. 12	충남 서산 남부순환로 11 (041-664-0561-2)	서산, 아산, 태안, 홍성, 예산, 당진	946
전 북	정동식 (58.11.25)	'74. 02. 22	전북 진안 진안읍 진무로 1021 (063-433-3112)	전북, 전남(일부), 광주	2,371
풍 기	신원균 (49.12.29)	'56. 12. 26	경북 영주 풍기읍 금계로 32 (054-636-2714)	경북일원(구미, 김천, 성주, 고령제외)	899
전 남	하경수	'06. 11. 28	광주시 남구 서문대로 811	광주광역시 전남 일부	391
계	12개				14,865

※ 출처 : 농협중앙회

가. 조합별 제조시설 현황

조합명	수삼 처리 능력 (M/T)	제 조 시 설				
		부 지 (㎡)	시설면적 (㎡)	홍삼 (대)		태극삼 열탕기 (대)
				증삼기	건조기	
중앙회	500	63,795	16,962	10	16	-
강 화	60	4,860	774	2	8	-
개 성	400	20,767	3,644	13	15	-
경기동부	100	1,716	947	2	5	1
김포파주	270	9,580	3,481	3	6	1
안 성	120	4,988	1,887	4	4	-
강 원	35	10,026	1,379	2	5	-
충 북	240	10,130	2,310	3	7	-
백제금산	320	4,979	453	4	8	-
서 산	130	11,929	862	3	2	-
전 북	200	27,968	1,620	4	15	2
풍 기	600	15,306	4,257	6	24	-
계	2,975	186,044	38,576	56	115	4

나. 조합별 인삼 종합처리장 현황

(단위 : 억원)

시설 위치	시설규모(㎡)		건축기간 (개장일)	구분	총사업비(기투자액)					운영자
	부지	건물			보조금	융자금	지방비	자담	계	
경기 김포	7,405	2,450	'05.10~'06.03 ('06.03.24)	신규	5.5	0	5.5	9.4	20.4	김포파주 인삼농협
	2,175	1,837	'09.08~10.02 ('10.4.20)	신규	6.6	0	10.4	7.1	24.1	
경기 안성	4,885	3,434	'12.09.10~'13.09.26 ('13.09.24)	신규	8.88	0	9.38	33.80	52.06	안성인삼 농 협
강원 홍천	10,610	2,215	'10.10~'11.09 ('11.09.01)	신규	16	0	0	11.5	27.5	강원인삼 농 협
충북 증평	10,130	4,918	'96.12~'97.10 ('97.11.27)	신규	7.5	0	0	57.1	64.6	충북인삼 농 협
충남 부여	4,979	2,529	'10.12~'11.12 ('11.12.31)	신규	8.4	0	8.6	4.3	21.3	백제금산 인삼농협
충남 서산	9,047	3,155	'05.08~'05.12 ('06.02.01)	신규	5.0	0	1.1	6.1	12.2	서산인삼 농 협
전북 진안	29,213	5,617	'96.10~'97.07 ('97.07.25)	신규	12.6	4.2	0	4.2	21	전북인삼 농 협
	16,275	1,380	'10.11~'11.04 ('11.04.14)	신규	13.6	0	0	38.6	52.2	
경북 영주	5,316	4,880	'97.02~'97.12 ('97.12.30)	신규	12.6	4.2	0	4.3	21.1	풍기인삼 농 협
	4,990	1,685	'08.08~'09.02 ('09.02.16)	신규	7.0	0	0	3.1	10.1	
계	105,025	29,186.918	8개소		103.68	8.4	34.98	179.5	326.56	

다. 조합별 브랜드 및 생산제품 현황

구분	조합명	브랜드명	생 산 제 품 명
경기	개 성	한송정	<자가생산> 홍삼, 피부백삼, 홍삼농축액, 홍삼차, 홍기삼톤마일드, 홍삼절편, 인삼절편, 홍삼액, 홍삼분말, <O E M> 홍삼캔디, 홍삼양갱, 홍삼녹용골드, 아이사랑농협홍삼, 홍삼과워, 홍삼필, 홍삼정환, 홍삼정골드캡셀
	경 기 동 부	임금님표 이천인삼	<자가생산> 홍삼, 홍미삼, 홍삼액골드
	김 포 파 주	천년송삼 (천경삼)	<자가생산> 홍삼, 피부백삼, 고려홍삼농축액, 홍삼에너진, 홍삼정골드, 순수홍삼액, 고려홍삼진액플러스, 홍삼진골드, 헛개홍삼, 도라지홍삼, 고려홍삼액마일드, 홍키짱, 홍삼원액, 산뜻한매일홍삼, 홍삼양갱, 봉밀홍삼절편, 6년근홍삼절편, 홍삼정환, 프리미엄홍삼젤리, 프리미엄홍삼초콜렛, 프리미엄홍삼캔디, 홍삼정캔디, 홍삼분말골드, 고려홍삼차골드, 홍삼차골드, 고려홍삼정과 <O E M> 홍삼G(드링크)
	안 성	안성마춤 (천경삼)	<자가생산> 홍삼, 홍삼농축액, 홍삼원액, 홍삼순액골드, 수삼, 백삼, 홍삼절편, 백삼절편, 활력삼
강원	강 원	강원인삼	<자가생산> 홍삼, 홍삼농축액, 원형태극삼, 원형피부직삼, 백삼, 홍삼분말, 홍삼순액진, 홍삼천보골드, 활력홍삼, 홍일천 <O E M> 홍삼제리, 홍삼캔디, 홍삼정과, 홍삼절편, 홍삼차, 홍삼정캡슐골드, 홍삼정캡슐플러스, 꾸러기 홍삼, 홍일천, 홍삼수
충북	충 북	삼누리	<자가생산> 홍삼, 백삼, 홍삼정골드, 고려홍삼진한액골드, 고려홍삼순수, 홍삼과헛개나무, 봉밀절편홍삼, 고려홍삼정과, 홍삼분말골드, 홍삼앤스위트, 고려홍삼보, 홍삼정골드진, 홍삼100 <O E M> 홍삼누리, 아이왕, 고려홍삼정환, 홍삼정골드캡셀, 홍삼양갱, 홍삼캔디, 홍삼젤리, 홍삼초콜렛, 홍삼마스크팩, 홍삼비누, 홍삼뷰티세트, 고려홍삼차

구분	조합명	브랜드명	생 산 제 품 명
충남	백계 금산	삼지원	<자가생산> 홍삼, 증절홍삼, 홍삼정골드, 봉밀홍삼절편, 홍삼액삼, 삼지원홍삼진액골드, 삼지원홍삼진액, 고려홍삼진액골드 <O E M> 홍삼캔디, 홍삼젤리, 홍삼정환, 홍삼차, 홍삼캡슐, 홍삼타블렛, 홍삼비누, 홍삼마스크팩, 홍박사플러스
	서 산	친해원	<자가생산> 홍삼, 홍삼정, 홍삼액골드, 홍삼액플러스 홍미삼, 기타홍삼, 피부백삼 <O E M> 홍삼캔디, 홍삼젤리, 홍삼절편, 홍삼아이플러스, 홍삼액마일드, 홍삼미인(비누),
전북	전 북	진안삼	<자가생산> 홍삼, 백삼, 홍삼농축액, 순수홍삼액골드, 하루100%홍삼액, 홍삼절편, 마이산천마홍삼, 인삼나무황칠홍삼 <OEM> 참그라비올라, 홍삼영지대추골드, 홍삼농축액, 헛개나무골드, 한진생홍삼순액, 홍삼절편삼, 순정그라비올라
경북	풍 기	황풍정	<자가생산> 홍삼, 백삼, 태극삼, 피부백삼, 백삼절편, 홍삼액골드, 홍삼액수, 꽃마홍삼추출액, 홍삼아이, 홍삼분말, 홍삼농축액, 홍삼분말, 인삼분말, 금강진액고홍삼정, 홍삼정마이스터, 홍삼진액정, 꽃마 홍삼추출액, 꽃마홍삼농축액진, 하이큐, LG홍삼농축액, 홍삼정 마일드 <O E M> 홍삼양갱, 봉밀홍삼절편, 봉밀인삼절편, 6년근봉밀홍삼절편, 홍삼정과, 진홍삼액골드, 풍기홍삼액골드, 홍삼황, 홍삼정캔디, 홍삼정젤리, 인삼황로얄, 홍삼타블렛, 홍삼차, 홍삼정환골드, 홍삼정캡슐플러스,, 꽃마어린이홍삼-진, 홍삼정올대아, 홍삼머금 은곡물그대로21, 홍삼정올데이
인천	강 화	천수삼	<자가생산> 홍삼, 피부백삼, 태극삼, 홍삼절편, 홍삼차, 홍삼정, 홍삼파우치 <OEM> 홍삼캔디, 홍삼젤리
중앙회	농협 홍삼	한삼인	<자가생산> 홍삼, 홍삼정프라임, 더 정직한 홍삼, 홍삼순액골드, 순수홍삼, 순홍삼, 홍삼천기액, 백연홍, 진홍삼, 헛개나무홍삼골드, 미엔수, 기력엔홍삼, 진홍삼정, 홍콤C, 홍센100, 홍삼차 등 <OEM> 홍삼정환, 홍삼정차마일드, 심의환, 키즈장원, 아이홍삼, 착한홍삼 키즈엔, 홍삼짜요, 홍삼키젤, 봉밀절편홍삼, 홍삼정프레쉬, 홍삼옥고, 홍삼정과, 홍삼캔디, 홍삼젤리 등

27 고려인삼 캐릭터관리 현황(한국농수산물유통공사)

가. 추진 배경('98.3월 원예특작과, 장관 업무보고시 지시사항)

- 고려인삼의 성가유지, 이미지 향상 및 해외시장에서 타국삼과의 차별화 도모를 위해 “고려인삼캐릭터” 개발('99.2월 추진 : 유통공사)
- 개발담당(한국디자인진흥원), 소요예산(65백만원, 구 인삼산업진흥기금)

나. 고려인삼 캐릭터 상표출원 등록 개요

- 등록대상 : 고려인삼캐릭터 기본형
- 국 내(도형과 문자 결합형태), 해외(문자를 제외한 도형형태)

다. 등록 국가 현황('15.12월 현재, 총 22국 완료)

- 1999년 : 한국, 홍콩, 대만, 일본, 중국, 미국, 이태리(7개국)
- 2000년 : 스페인, 프랑스, 베트남, 말레이시아(4개국)
- 2001년 : 캐나다, 인도네시아, 노르웨이, 독일(4개국)
- 2002년 : 싱가포르, 태국, 스웨덴(3개국)
- 2003년 : 호주, 영국, 네덜란드(3개국)
- 2004년 : 포르투갈(1개국)

라. 상표등록 소요기간 및 소요비용

- 국 내(약 1년 소요), 해외(1년6개월~2년6개월)
- 출원·등록 소요비용(1건당) : 국내(500천원), 해외(2,000천원~3,000천원)
- 일부 절차 및 소요비용 등은 국가마다 다소 상이

마. 캐릭터 관리 및 부여기관 내역(참고 1)

- 고려인삼캐릭터관리요령제정('99.6.7)
- 고려인삼 캐릭터의 사용 및 총괄 관리기관을 유통공사로 변경 :
(당초) 유통공사 → 농협중앙회로 변경(제품협회) → 유통공사로 변경
('99.6.7) (개정 '00.3.30) (개정 '05.8.25)
- * 사용권부여, 사용자관리, 국내외 상표출원·관리, 위반업체 관리 등
- 고려인삼캐릭터관리요령 고시 폐지('12.9.14), 한국농수산물유통공사 “고려인삼캐릭터 관리 지침” 지침으로 전환('12.9.15 제정)
- 요령 폐기이전 관리내용은 한국농수산물유통공사 관리지침으로 계속 관리

바. 고려인삼 캐릭터 사용 조건(사용료 : 장려차원에서 면제)

- 국내산 원료를 사용하여 생산된 인삼제품에 한하며, 자가품질검사 또는 검사기관의 품질검사를 필한 제품에 한함
- 고려인삼캐릭터 국가별상표출원등록 추진현황

출원 년도	국 별	출원일자	지정상품류	등록일자	비 고	상표권 존속기간	
1999 (7개국)	한 국	1999-07-19 (도형, 문자)	5,32	2000-06-19	등록완료	2000.06.19-2020.06.19	
			29	2000-12-26	등록완료	2000.12.26-2020.12.26	
			30	2000-08-29	등록완료	2000.08.29-2020.08.29	
			31	2000-12-26	등록완료	2000.12.26-2020.12.26	
			1999-09-27	5,29,30,31,32	2000-10-04	등록완료	2000.10.04-2020.10.04
			2001-03-08	33	2002-05-23	등록완료	2012.05.22-2022.05.23
			2001-03-08	33(문자첨가)	2003-08-06	등록완료	2003.08.06-2023.08.06
	홍 콩	1999-10-12	5	2006-10-12	등록완료	1999.10.12-2016.10.12	
	일 본	1999-10-19	5,29,30,31,32	2000-09-14	등록완료	2000.09.14-2020.09.14	
	대 만	1999-10-11	5, 32	2001-01-01	등록완료	2001.01.01-2020.12.31	
중 국	1999-10-14	30	2001-06-21	등록완료	2001.06.21-2021.6.20		
이태리	1999-10-15	5,30,31,32	2003-04-17	등록완료	1999.10.15-2019.10.15		
미 국	1999-12-01	5,29,30,32	2002-04-02	등록완료	2012.04.02-2022.04.02		
2000 (4개국)	스페인	2000-11-22	5,29,30,31,32	2001-07-05	등록완료	2000.11.22-2020.11.22	
	프랑스	2000-10-27	29, 31, 32	2000-10-27	등록완료	2000.10.27-2020.10.27	
		2001-03-14	33	2001-03-14	등록완료	2001.03.14-2021.03.13	
	베트남	2000-10-27	5	2000-10-27	등록완료	2000.10.27-2020.10.26	
		2001-03-16	33	2002-10-16	등록완료	2001.03.16-2021.03.16	
	말 련	2000-11-24	5	2000-11-24	등록완료	2000.11.24-2020.11.24	
		2001-03-23	33	2001.03.23	등록완료	2001.03.23-2021.03.23	
2001 (9개국)	독 일	2001-11-13	5,29,30,31,32,33	2002-03-12	등록완료	2001.11.30-2021.11.30	
	인도네시아	2001-11-16	5,33	2002-11-07	등록완료	2001.11.16-2021.11.16	
	노르웨이	2001-11-13	5,30,31,32,33	2002-06-06	등록완료	2012.06.06-2022.06.06	
	홍 콩	2001-03-14	33	2001-03-14	등록완료	2001.03.14-2018.03.14	
	일 본	2001-03-16	33	2002-04-05	등록완료	2012.04.05-2022.04.05	
	대 만	2001-03-15	33	2002-09-01	등록완료	2012.08.31-2022.08.31	
	중 국	2001-03-16	33	2002-04-14	등록완료	2012.04.13-2022.04.12	
	이태리	2001-03-21	33	2001-03-21	등록완료	2001.03.21-2021.03.21	
스페인	2001-03-26	33	2001-09-02	등록완료	2001.03.26-2021.03.26		
2002 (4개국)	캐나다	2002-03-11	5,29,30,31,32	2003-11-19	등록완료	2003.11.19-2018.11.19	
	싱가폴	2002-08-06	5,29,30,31,32	2003-08-06	등록완료	2012.08.06-2022.08.06	
	태 국	2002-09-03	5,29,30,31,32	2002-09-03	등록완료	2012.09.03-2022.09.02	
	스웨덴	2002-08-20	5,29,30,31,32	2003-02-14	등록완료	2003.02.14-2023.02.14	
2003 (3개국)	호 주	2003-05-19	5, 30, 32	2003-05-19	등록완료	2003.05.19-2023.05.19	
	영 국	2003-05-20	5, 30, 32	2003-05-20	등록완료	2003.05.20-2023.05.20	
	네덜란드	2003-05-27	5, 30	2003-05-27	등록완료	2003.05.27-2023.05.27	
2004 (1개국)	포르투갈	2004-11-08	5,29,30,31,32,33	2005-08-10	등록완료	2005.08.10-2025.08.10	

사. 인삼 캐릭터 사용권 부여 업체 현황('15.12월말)

No.	업체명	대표자	전화	팩스	주 소
1	(주)진보	이규환	063-433-0133	063-433-8133	전북 진안군 진안읍 연장리 1066
2	(주)건양식품	하정일	02-926-4729	02-926-7635	서울 동대문구 제기동 148-42
3	(주)고려바이오홍삼	문응모	041-751-3251	041-753-8893	충남 금산군 부리면 신촌리 317
4	(주)고려원인삼	윤성용	031-497-6440	031-497-6469	경기 시흥시 정왕동 2094-1, 3마 801호
5	(주)농협홍삼	안종일	043-835-8400	043-835-8410	충북 증평군 증평읍 중앙로 88
6	(주)다정	장경진	02-931-6657	070-4274-6657	경기 포천시 영중면 금주리 437-19
7	(주)다정(충북)	김철중	043-533-9960	043-534-7669	충북 진천군 이월면 사곡리 837
8	(주)대동농원	우민홍	055-323-7959	055-323-7958	경남 김해시 상동면 우계리 142-1
9	(주)동원고려인삼	김해중	043-533-1772	043-532-9316	충북 진천군 진천읍 장관리 418-5
10	(주)동원에프앤비 천안	김해관	041-582-1065	041-582-1062	충남 천안시 서북구 신당동 38-1
11	(주)동일	정의권	031-541-8977	031-541-8977	경기 포천시 소흘읍 이동교리 126-6
12	(주)삼진지엔에프	전도영	033-434-1460	033-434-1490	강원 홍천군 홍천읍 와동리 9-1
13	(주)삼홍	윤청광	032-937-4427	032-937-4428	인천 강화군 양도면 강화남 1030번길 40
14	(주)선삼	빈장욱	063-634-2323	063-634-2324	전북 남원시 노암동 842-2
15	(주)일화	이성균	031-550-0314	031-550-0118	경기 구리시 수택동 437
16	(주)한국제약	김혜경	070-4207-1125	061-462-1124	전남 영암군 삼호읍 난전리 464-31
17	강원인삼협동조합	최진현	033-435-3434	033-434-3438	강원 홍천군 홍천읍 상오안리 62-1
18	강화삼홍인삼(주)	윤청광	032-937-4427	032-937-4428	인천 강화군 양도면 삼홍리 385
19	강화인삼농협	황우덕	032-934-0109	032-933-5004	인천 강화군 강화읍 갑곶리 844-1
20	개성인삼농업협동조합	김인수	031-531-5623	031-531-3711	경기 포천시 일동면 기산리 69-3
21	경희대학교 한방재료	조인원	031-201-3657	031-273-6322	경기 용인시 기흥구 서천동 경희대 국제캠퍼스 1
22	고려인삼과학(주)	이창훈	031-908-3226	031-908-3221	경기 파주시 법원읍 법원1리 225-2
23	고려인삼산업(주)	김학기	055-323-5358	055-323-5359	경남 김해시 주촌면 선지리 459-1
24	고려인삼연구(주)	신왕수	031-774-3417	031-774-4209	경기 양평군 용문면 광탄리 590-1
25	고려인삼제조(주)	노중현	02-2278-5975	02-2278-5974	경기 평택시 청북면 토진리 424-85

No.	업체명	대표자	전화	팩스	주 소
26	고려홍삼원	조기환	032-933-8421	032-933-8425	인천 강화군 송해면 하도리 671-1
27	구안산업(주)	김상욱	041-754-6257	041-754-6259	충남 금산군 금성면 하신리 768
28	금산고려홍삼(주)	김재원	02-6300-2330	02-6300-2331	서울 서초구 양재동 232 aT센터 B1-38
29	금산덕원인삼약초 영농조합	고태훈	041-753-8529	041-751-2203	충남 금산군 남일면 상동리 376-1
30	금산인삼가공(주)	박범상	041-752-3535	041-753-2060	충남 금산군 금산읍 상옥리 189번지
31	금산인삼명가	길기봉	041-752-2142	041-7549877	충남 금산군 금산읍 신대리 313-5
32	금산인삼협동조합	김이권	041-753-3736	041-753-3395	충남 금산군 금산읍 중도리 16-2
33	김포과주인삼농협	조재열	031-996-0021	031-996-0031	경기 김포시 대곶면 대명리 391
34	농협회사법인(주)아비채	추성태	054-336-5300	054-336-2589	경북 영천시 입교면 황강리 169-1
35	농협회사법인유창(주)	강근복	041-753-8959	041-752-2715	충남 금산군 군북면 내부리 369-5
36	농협중앙회인삼검사소	조태연	041-751-3010	041-752-3020	충남 금산군 금산읍 하옥리 297-5
37	농협중앙회경기지역본부	정연호	031-220-8684	031-220-8698	경기 수원시 팔달구 인계동 1124-4
38	대동고려삼(주)	최성근	02-964-8802	041-753-9914	충남 금산군 군북면 천을리 152
39	대북식품	길한복	041-754-8464	041-754-8467	충남 금산군 금산읍 중도리 296-7
40	백제인삼협동조합	신동석	041-832-7884	041-834-7884	충남 부여군 부여읍 쌍북리 567
41	삼신인삼가공영농조합	송화수	063-433-6767		전북 진안군 부귀면 거석리 860-1
42	서산인삼농협	김낙영	041-664-0561	041-666-1053	충남 서산시 장동 86-13
43	성신비에스티(주)	홍원표	041-753-4291	041-753-4292	충남 금산군 금산읍 아인리 309-15
44	소백인삼영농조합	강성찬	054-636-3725	054-635-3725	경북 영주시 봉현면 오현1리 736-5
45	영농조합 순 우리인삼	최후자			경북 영주시 풍기읍 전구리 289
46	전북인삼협동조합인삼	정동식	063-433-3115	063-433-2115	전북 진안군 진안읍 연장리 1540-1
47	제일종합식품	남정숙	053-856-6147		경북 경산시 자인면 교촌리 380-3
48	조선홍삼제조(주)	김용욱	041-836-1891	041-836-1894	충남 부여군 석성면 정각리 246-3
49	중앙인삼영농조합	신두연	054-638-2788	054-634-2788	경북 영주시 풍기읍 동부리 505
50	천지삼영농조합	곽영환	041-751-2081	041-754-1164	충남 금산군 남이면 매곡리 339

No.	업체명	대표자	전화	팩스	주 소
51	충북인삼농협고려인삼창	이규보	043-838-8415	043-838-8417	충북 증평군 도안면 노암리 131-2
52	태웅식품	장준웅	043-535-0621	043-535-0626	충북 음성군 대소면 대풍리 1-6
53	포천인삼영농조합	박창학	031-533-3453	031-533-3541	경기 포천시 화현면 화현리 276
54	풍기인삼공사영농조합	김정환	054-638-2304		경북 영주시 안장면 신전리 120-85
55	풍기인삼농협	권헌준	054-636-2714	054-636-3164	경북 영주시 풍기읍 서부리 78
56	풍기진생영농조합	김성진	054-636-7403		경북 영주시 풍기읍 금계리 399-5
57	풍기특산물영농조합	박관식	054-636-4114	054-636-0430	경북 영주시 풍기읍 백리 654-2
58	풍기홍삼공사영농조합	김근만	054-631-7800	054-636-7060	경북 영주시 풍기읍 산법리 405-1
59	한국고려홍삼조합	유경중	063-433-3436	063-433-3989	전북 진안군 진안읍 연장리 1787
60	한국영농조합	박희삼	041-754-5770	041-754-0201	충남 금산군 금산읍 하옥리 392-3
61	한방바이오(주)	양덕춘	031-281-5435	031-281-5437	경기 용인시 기흥구 상갈동 199
62	한일인삼산업(주)	김복용	02-6300-2345	02-6300-2347	서울 서초구 양재동 232 aT센터 1207호
63	해동홍삼가공소	전해동	041-754-0045	041-754-0045	충남 금산군 금산읍 상옥리 186-6
64	(주)고철남홍삼	고철남	02-2285-5773	02-2230-5770	서울 영등포구 당산동6가 1 ~ 1206 준오빌딩 1층
65	(주)미누카홍삼	정귀념	02-577-3389	070-8677-3338	서울특별시 서초구 강남대로 27 (양재동)강남대로 10길 5, 301호
66	(주)상일	이창우	055-943-9790	055-943-5123	경남 거창군 웅양면 죽림리389-2
67	(주)유엔아이 금산	민홍기	031-494-2030	031-494-2050	충남 금산군 금산읍 양지리433-7
68	(주)일화 초청공장	이성균	031-550-0314	031-550-0118	충청북도 청주시 청원구 내수읍 미원초정로 1358
69	(주)진산사이언스	권혜정	041-751-3698	041-751-2658	충남 금산군 군북면 호티리138-1
70	(주)천년애플	김태석	043-532-3786	043-532-3788	충청북도 진천군 문백면 소강정2길 118-32
71	(주)케이지엔에프	김덕훈	055-323-5358	055-323-5359	경상남도 김해시 주촌면 서부로 1741-1
72	(주)한국인삼공사	김준기	02-2189-3871	02-2189-6530	대전광역시 대덕구 벚꽃길 71 (평촌동)한국인삼공사
73	(주)한국홍삼공사	최혜진	041-523-0304	041-566-7074	충청남도 천안시 동남구 풍세면 하정길 19
74	고려인삼주식회사	조규설	033-731-5760	033-731-5763	강원도 원주시 문막읍 문막공단길 226
75	녹차원(주)	김재삼	02-597-3949	02-521-4116	서울 서초구 방배동956-25

No.	업체명	대표자	전화	팩스	주 소
76	농업법인(주)청정인삼	강원구			충남 금산군 금산읍 양지리330-1
77	(농)금산인삼가공(주)	박범상	041-752-3535	041-753-2060	충남 금산군 금산읍 상옥리189번지
78	(농)(주)백년에프앤지	길호성	041-754-3070	041-754-3071	충남 금산군 추부면송암로 135
79	(농)한산	임재화	0424842007	0424848815	충청남도 금산군 추부면 서대산로 252
80	바산 고려홍삼(주)	송주환	02-583-2035	02-583-2037	경기도 안성시 대덕면 모산로 431모산로431
81	삼화삼업사	이중열	041-754-9975	041-754-3155	충남 금산군 금성면 화림리394-1
82	송화식품	윤정자	063-564-5015	0635635018	전라북도 고창군 부안면 복분자로 434-28
83	씨앤씨	박준우	031-534-6211	031-534-6213	경기 포천시 군내면 직두리262(청군로 2916)
84	안성인삼농협	박봉순	031-677-9353		경기도 안성시 공도읍 서동대로 4469
85	엔티엔비티(주)	이창원	041-631-1901	041-631-1903	충남 홍성군 갈산면 행산리92-1
86	우신산업(주)	황광보	041-754-0030	041-752-2059	충남 금산군 군북면 외부리85-5
87	웰바이오텍	김선범	043-847-9430	043-851-9430	충북 충주시 안림동192-6
88	(유) 자연의길	길호철	070-8852-5565	041-753-7379	충청남도 금산군 금성면 금성공단로 19-18
89	전남인삼농업협동조합	박성배	062-652-3308	062-655-3301	전남 나주시 송월동1099-10 (3층)
90	(주) 건우에프피	김동만	02-713-6060	02-712-3610	충북 진천군 진천읍 장관리591
91	(주) 더존피에이치씨	강태화	041-753-8096	041-753-8097	충남 금산군 추부면 마전리2-25 충부대학교 산학협력관 306
92	(주) 미셀	박성태	063-635-8670		전라북도 남원시 시묘길 99-18
93	풍기인삼중앙회	이증철	070-8254-2609		서울 동대문구 제기동1140-19
94	풍기진생영농조합법인	김성진	054-636-7403	054-636-7402	경북 영주시 풍기읍 금계리399-5
95	풍기특산물영농조합법인	박관식	054-636-4114	054-636-0430	경상북도 영주시 풍기읍 죽령로 1118
96	한국금차도(주)	김길용	041-753-0412		충청남도 금산군 금산읍 군청8길 6
97					
98					
99					
100					

28 Codex 국제규격(품목규격) 심의 추진 현황(한식연)

CODEX 규격 설정 절차	인삼 CODEX 지역규격 설정 추진경위
<p>진입단계</p> <ul style="list-style-type: none"> ◦ 제안국이 토론문서(사업계획서 포함)를 해당 상품분과에 제출하여 신규작업 추진여부 검토 	<ul style="list-style-type: none"> ◦ '95.1 : 전통식품 국제규격화를 위해 '한국식품연구원'에 실무작업단 설치 ◦ '97. : 규격화 필요성 및 규격초안 작성 ◦ '99. : 대상품목 확정, Codex규격화 필요성 및 규격 초안 보완 ◦ '00.5 : 규격제정 전문가협의회 개최 ◦ '00.6 : 규격제정 사유서 및 규격초안 제출 ◦ '00.9 : 제20차 가공과채류분과(CCPFV)에서 Korean Insam에 대한 CODEX 규격 개발 제안
<p>Step 1</p> <ul style="list-style-type: none"> ◦ 신규작업 승인(집행이사회 중점심의 및 총회 승인심의) 	<ul style="list-style-type: none"> ◦ '01.9 : 제49차 집행이사회(CCEXE)에서 규격화 작업 승인 <ul style="list-style-type: none"> - 모든 인삼종(species) 포함, 규격명을 'Ginseng'으로 수정하는 조건 ◦ '02.9 : 제21차 가공과채류분과(CCPFV)에서 논의 중단 <ul style="list-style-type: none"> - 일부 유럽국가와 IADSA가 '인삼은 식품이 아니므로 CODEX 논의대상이 아님'을 주장, 미국은 영양및특수용도식품분과(CCNFSDU)에서 논의를 주장 - 인삼을 다룰 적정 분과에 대해 차기 총회의 자문을 구하기로 결정
<p>Step 2</p> <ul style="list-style-type: none"> ◦ 규격초안 작성(제안국) 및 편집(사무국) 	<ul style="list-style-type: none"> ◦ '03.7 : 제26차 총회(CAC)에서 규격화 추진 여부 논의 <ul style="list-style-type: none"> - 한국이 차기 집행이사회에 사업계획서(Project Document)를 제출토록 결정 ◦ '04.7 : 제54차 집행이사회(CCEXE)와 제27차 총회에서 신규작업 재승인 <ul style="list-style-type: none"> - 아시아지역조정위원회(CCASIA)에서 추천하되, 5단계 이후 작업은 추후 논의토록 결정
<p>Step 3</p> <ul style="list-style-type: none"> ◦ 규격초안 회원국회담, 의견수렴(사무국) 	<ul style="list-style-type: none"> ◦ '04.9 : 제14차 아시아지역조정위원회(CCASIA)에서 4단계 심의 통과 ◦ '05.7 : 제28차 총회(CAC)에서 5단계 심의 <ul style="list-style-type: none"> - 일부 동남아국가의 반대(식품 범위 초과)로 3단계로 반려
<p>Step 4</p> <ul style="list-style-type: none"> ◦ 규격초안 심의(해당분과 또는 지역조정위원회) 	<ul style="list-style-type: none"> ◦ '06.2/10 : 말레이시아, 태국, 중국, 인디아, 싱가포르 개별 방문 및 설득 ◦ '06.11 : 제15차 아시아지역조정위원회(CCASIA)에서 4단계 심의 통과 ◦ '07.7 : 제30차 총회(CAC)에서 중간 채택(5단계) <ul style="list-style-type: none"> - 아시아 지역규격(regional standard)으로 개발기로 결정 - 세계규격(worldwide standard)으로의 전환은 지역규격 최종채택 후 추진
<p>Step 5</p> <ul style="list-style-type: none"> ◦ 규격초안 승인(총회) 	<ul style="list-style-type: none"> ◦ '08.3 : 제29차 분석분과(CCMAS) 분석법 조항 승인 ◦ '08.5 : 제36차 식품표시분과(CCFL) 표시조항 승인 ◦ '08.11 : 제16차 아시아지역조정위원회(CCASIA)에서 7단계 심의 통과 ◦ '09.7 : 제32차 총회(CAC)에서 아시아 지역규격으로 최종채택(8단계)
<p>Step 6</p> <ul style="list-style-type: none"> ◦ 규격안 수정/회람, 의견수렴(제안국 및 사무국) 	<div style="border: 1px solid black; padding: 5px;"> <p>※ 인삼제품 CODEX지역규격은 CODEX 홈페이지 (http://www.codexalimentarius.net) 또는 한국식품연구원 식품표준연구센터 (http://foodcert.kfri.re.kr)에서 내려받기 가능</p> </div>
<p>Step 7</p> <ul style="list-style-type: none"> ◦ 규격안 심의(해당분과 또는 지역조정위원회) 	<p>〈세계규격 전환작업 추진현황〉</p> <ul style="list-style-type: none"> ◦ '10.10 : 제25차 가공과채류분과(CCPFV)에서 세계규격 전환 필요성 제안 <ul style="list-style-type: none"> - 가공과채류분과(CCPFV)의 작업우선순위목록에 반영토록 요청 - 한국이 차기 회기에 전환작업을 위한 토론문서를 제출토록 결정 ◦ '12.10 : 제26차 가공과채류분과(CCPFV)에서 전환작업 추진기로 결정 <ul style="list-style-type: none"> - 세계규격 초안 작성을 위해 한국(의장국)과 캐나다(부의장국)가 주도하여 전자작업반 구성('13.1 작업반 개시통보문 발송) - 전환작업은 일반절차(8단계)에 따라 추진('17년 종료 예정)
<p>Step 8</p> <ul style="list-style-type: none"> ◦ 규격안 최종 채택(총회) 	<ul style="list-style-type: none"> ◦ '13.7 : 제36차 총회(CAC)에서 전환작업 승인 ◦ '13.7-'14.7 : 전자작업반(eWG) 운영 ◦ '14.7 : CODEX사무국에 규격초안 최종본 제출 ◦ '14.9 : 제27차 가공과채류분과(CCPFV) 5/8단계 심의 통과 ◦ '14.10 : 제42차 식품표시분과(CCFL) 표시조항 승인 ◦ '15.2 : 제36차 분석분과(CCMAS) 분석법 조항 승인 ◦ '15.3 : 제47차 식품첨가물분과(CFFA) 첨가물조항 승인 ※ '15.7 : 제38차 총회(CAC)에서 세계규격으로 최종채택

29 2015년 시·도별 인삼 재배면적

(단위 : ha)

시도	구분	2년근	3년근	4년근	5년근	6년근	면적합계	농가수	조합원수
합계	조합계약	182	212	293	381	312	1,380	2,476	2,482
	공사계약	950	1,215	1,603	1,345	1,356	6,469	11,023	4,589
	미계약	1,708	1,504	1,876	817	459	6,364	7,588	7,202
	합계	2,840	2,931	3,772	2,543	2,127	14,213	21,087	14,273
인천	조합계약	22	4	1	0	0	27	65	65
	공사계약	0	0	2	3	3	8	24	24
	미계약	11	0	1	0	0	12	43	43
	소계	33	4	4	3	3	47	132	132
광주	조합계약	0	0	0	0	0	0	0	0
	공사계약	1	2	0	1	1	5	4	4
	미계약	0	0	0	0	0	0	0	1
	소계	1	2	0	1	1	5	4	5
대전	조합계약	0	0	0	0	0	0	0	0
	공사계약	0	0	0	0	0	0	0	0
	미계약	5	6	6	0	0	17	28	28
	소계	5	6	6	0	0	17	28	28
세종	조합계약	0	1	1	0	0	2	1	1
	공사계약	3	3	2	3	5	16	42	12
	미계약	28	36	40	4	1	109	76	76
	소계	31	40	43	7	6	127	119	89
경기	조합계약	67	88	145	135	134	569	1,270	1,267
	공사계약	246	287	417	372	390	1,712	3,022	1,517
	미계약	97	148	173	85	103	606	985	947
	소계	410	523	735	592	627	2,887	5,277	3,731

(단위 : ha)

시도	구분	2년근	3년근	4년근	5년근	6년근	면적합계	농가수	조합원수
강원	조합계약	0	26	22	60	58	166	314	314
	공사계약	380	447	580	425	361	2,193	4,071	959
	미계약	131	109	130	79	29	478	641	583
	소계	511	582	732	564	448	2,837	5,026	1,856
충북	조합계약	16	22	22	60	44	164	284	293
	공사계약	110	154	173	149	132	718	1,492	510
	미계약	466	428	581	294	118	1,887	1,979	2,066
	소계	592	604	776	503	294	2,769	3,755	2,869
충남	조합계약	17	19	18	58	18	130	237	237
	공사계약	46	70	116	70	121	423	667	642
	미계약	347	334	426	162	49	1,318	2,185	2,185
	소계	410	423	560	290	188	1,871	3,089	3,064
전북	조합계약	18	12	28	27	7	92	78	78
	공사계약	51	96	124	106	139	516	569	374
	미계약	351	282	321	83	70	1,107	888	576
	소계	420	390	473	216	216	1,715	1,535	1,028
전남	조합계약	3	3	5	0	0	11	8	8
	공사계약	57	74	116	133	126	506	579	326
	미계약	97	72	66	48	23	306	188	122
	소계	157	149	187	181	149	823	775	456
경북	조합계약	39	37	51	41	51	219	219	219
	공사계약	56	82	73	83	78	372	553	221
	미계약	157	75	110	53	61	456	528	528
	소계	252	194	234	177	190	1,047	1,300	968
경남	조합계약	0	0	0	0	0	0	0	0
	공사계약	0	0	0	0	0	0	0	0
	미계약	18	14	22	9	5	68	47	47
	소계	18	14	22	9	5	68	47	47

※ 출처 : 농협중앙회, (주)KGC인삼공사

〈2015년도 시·군별 인삼 재배면적〉

(단위 : ha)

시도	시군	구분	2년근	3년근	4년근	5년근	6년근	합계	농가수	조합원수
합계		조합계약	182	212	293	381	312	1,380	2,476	2,482
		공사계약	950	1,215	1,603	1,345	1,356	6,469	11,023	4,589
		미계약	1,708	1,504	1,876	817	459	6,364	7,588	7,202
		합계	2,840	2,931	3,772	2,543	2,127	14,213	21,087	14,273
인천	강화	조합계약	18	0	0	0	0	18	45	45
		공사계약	0	0	0	0	0	0	0	0
		미계약	10	0	0	0	0	10	35	35
		소계	28	0	0	0	0	28	80	80
	옹진	조합계약	4	4	1	0	0	9	20	20
		공사계약	0	0	2	3	3	8	24	24
		미계약	1	0	1	0	0	2	8	8
		소계	5	4	4	3	3	19	52	52
	소계	조합계약	22	4	1	0	0	27	65	65
		공사계약	0	0	2	3	3	8	24	24
		미계약	11	0	1	0	0	12	43	43
		소계	33	4	4	3	3	47	132	132
광주	광주	조합계약	0	0	0	0	0	0	0	0
		공사계약	1	2	0	1	1	5	4	4
		미계약	0	0	0	0	0	0	0	1
		소계	1	2	0	1	1	5	4	5
대전	대전	조합계약	0	0	0	0	0	0	0	0
		공사계약	0	0	0	0	0	0	0	0
		미계약	5	6	6	0	0	17	28	28
		소계	5	6	6	0	0	17	28	28
세종	세종	조합계약	0	1	1	0	0	2	1	1
		공사계약	3	3	2	3	5	16	42	12
		미계약	28	36	40	4	1	109	76	76
		소계	31	40	43	7	6	127	119	89
경기	의정부	조합계약	0	0	0	0	0	0	0	0
		공사계약	1	0	0	0	0	1	1	1
		미계약	0	0	0	0	0	0	0	0
		소계	1	0	0	0	0	1	1	1
	평택	조합계약	2	1	3	6	4	16	33	33
		공사계약	2	3	6	3	3	17	38	25
		미계약	14	1	9	2	5	31	44	44
		소계	18	5	18	11	12	64	115	102

(단위:ha)

시도	시군	구분	2년근	3년근	4년근	5년근	6년근	합계	농가수	조합원수
경기	용인	조합계약	0	0	1	0	0	1	2	3
		공사계약	5	7	7	6	13	38	65	22
		미계약	1	3	4	4	4	16	26	23
		소계	6	10	12	10	17	55	93	48
	파주	조합계약	19	31	25	16	20	111	297	297
		공사계약	14	13	24	30	39	120	295	269
		미계약	6	2	8	2	6	24	103	103
		소계	39	46	57	48	65	255	695	669
	이천	조합계약	10	13	16	8	1	48	37	35
		공사계약	52	67	95	78	82	374	495	59
		미계약	0	59	43	31	43	176	197	180
		소계	62	139	154	117	126	598	729	274
	안성	조합계약	4	4	9	4	11	32	70	70
		공사계약	11	10	12	24	25	82	127	123
		미계약	27	9	16	8	7	67	88	88
		소계	42	23	37	36	43	181	285	281
	김포	조합계약	1	7	8	6	6	28	83	83
		공사계약	2	0	0	1	2	5	13	12
		미계약	4	0	1	1	2	8	37	37
		소계	7	7	9	8	10	41	133	132
	화성	조합계약	4	7	7	6	7	31	82	82
		공사계약	24	23	47	35	39	168	402	256
		미계약	8	10	13	5	9	45	108	108
		소계	36	40	67	46	55	244	592	446
	광주	조합계약	1	1	0	1	0	3	3	3
		공사계약	0	2	9	1	13	25	21	8
		미계약	1	1	0	0	0	2	8	8
		소계	2	4	9	2	13	30	32	19
양주	조합계약	0	0	1	1	3	5	22	22	
	공사계약	2	1	2	2	1	8	21	14	
	미계약	1	2	3	2	0	8	18	18	
	소계	3	3	6	5	4	21	61	54	
포천	조합계약	2	1	18	22	26	69	182	182	
	공사계약	20	25	36	20	19	120	263	150	
	미계약	13	9	16	8	0	46	84	84	
	소계	35	35	70	50	45	235	529	416	

(단위:ha)

시도	시군	구분	2년근	3년근	4년근	5년근	6년근	합계	농가수	조합원수
경기	여주	조합계약	9	12	32	10	1	64	39	37
		공사계약	65	55	81	101	92	394	496	100
		미계약	6	46	53	21	26	152	154	136
		소계	80	113	166	132	119	610	689	273
	연천	조합계약	15	8	24	45	47	139	378	378
		공사계약	36	67	81	59	49	292	641	408
		미계약	15	5	6	0	0	26	92	92
		소계	66	80	111	104	96	457	1,111	878
	가평	조합계약	0	0	1	1	0	2	4	4
		공사계약	1	0	1	1	1	4	10	5
		미계약	0	0	0	1	1	2	5	5
		소계	1	0	2	3	2	8	19	14
	양평	조합계약	0	3	0	9	8	20	38	38
		공사계약	11	14	16	11	12	64	134	65
		미계약	1	1	1	0	0	3	21	21
		소계	12	18	17	20	20	87	193	124
소계	조합계약	67	88	145	135	134	569	1,270	1,267	
	공사계약	246	287	417	372	390	1,712	3,022	1,517	
	미계약	97	148	173	85	103	606	985	947	
	소계	410	523	735	592	627	2,887	5,277	3,731	
강원	춘천	조합계약	0	4	2	4	1	11	31	31
		공사계약	38	44	48	44	45	219	566	166
		미계약	11	5	4	1	1	22	60	59
		소계	49	53	54	49	47	252	657	256
	원주	조합계약	0	3	2	6	4	15	23	23
		공사계약	16	24	30	15	20	105	216	55
		미계약	9	8	7	2	2	28	42	37
		소계	25	35	39	23	26	148	281	115
	홍천	조합계약	0	10	9	20	17	56	128	128
		공사계약	121	151	200	130	110	712	1,472	288
		미계약	39	27	33	12	8	119	211	197
		소계	160	188	242	162	135	887	1,811	613
	횡성	조합계약	0	2	2	10	11	25	43	43
		공사계약	59	62	81	77	54	333	619	125
		미계약	15	17	13	4	4	53	84	81
		소계	74	81	96	91	69	411	746	249

(단위:ha)

시도	시군	구분	2년근	3년근	4년근	5년근	6년근	합계	농가수	조합원수
강원	영월	조합계약	0	1	0	4	1	6	13	13
		공사계약	10	10	17	14	8	59	137	40
		미계약	13	7	8	5	3	36	30	24
		소계	23	18	25	23	12	101	180	77
	평창	조합계약	0	1	3	6	6	16	22	22
		공사계약	7	12	17	15	20	71	138	35
		미계약	7	11	7	17	0	42	39	35
		소계	14	24	27	38	26	129	199	92
	정선	조합계약	0	0	0	2	3	5	5	5
		공사계약	5	2	4	10	6	27	49	12
		미계약	3	1	4	7	0	15	13	10
		소계	8	3	8	19	9	47	67	27
	철원	조합계약	0	0	1	2	3	6	14	14
		공사계약	25	19	28	26	18	116	210	54
		미계약	10	5	7	0	0	22	26	26
		소계	35	24	36	28	21	144	250	94
	화천	조합계약	0	4	3	4	5	16	24	24
		공사계약	35	34	39	31	23	162	346	90
		미계약	8	6	1	3	3	21	44	37
		소계	43	44	43	38	31	199	414	151
	양구	조합계약	0	1	0	1	5	7	7	7
		공사계약	60	88	107	57	56	368	291	81
		미계약	15	19	34	24	8	100	79	65
		소계	75	108	141	82	69	475	377	153
	인제	조합계약	0	0	0	1	2	3	4	4
		공사계약	4	1	9	6	1	21	27	13
		미계약	0	0	11	4	0	15	7	7
		소계	4	1	20	11	3	39	38	24
고성	조합계약	0	0	0	0	0	0	0	0	
	공사계약	0	0	0	0	0	0	0	0	
	미계약	1	3	1	0	0	5	6	5	
	소계	1	3	1	0	0	5	6	5	
소계	조합계약	0	26	22	60	58	166	314	314	
	공사계약	380	447	580	425	361	2,193	4,071	959	
	미계약	131	109	130	79	29	478	641	583	
	소계	511	582	732	564	448	2,837	5,026	1,856	

(단위:ha)

시도	시군	구분	2년근	3년근	4년근	5년근	6년근	합계	농가수	조합원수
충북	청주	조합계약	2	3	2	10	3	20	42	42
		공사계약	7	11	16	13	17	64	167	94
		미계약	64	52	68	45	20	249	344	360
		소계	73	66	86	68	40	333	553	496
	충주	조합계약	2	3	2	5	7	19	33	33
		공사계약	23	39	44	49	28	183	340	73
		미계약	40	41	40	11	3	135	130	130
		소계	65	83	86	65	38	337	503	236
	제천	조합계약	0	0	1	1	1	3	3	3
		공사계약	3	8	14	11	12	48	86	27
		미계약	17	15	22	13	8	75	46	46
		소계	20	23	37	25	21	126	135	76
	보은	조합계약	1	1	3	6	5	16	23	23
		공사계약	5	5	12	11	6	39	88	65
		미계약	69	51	88	47	12	267	193	217
		소계	75	57	103	64	23	322	304	305
	옥천	조합계약	0	0	2	2	0	4	8	8
		공사계약	0	1	1	0	0	2	4	1
		미계약	44	40	53	26	3	166	211	211
		소계	44	41	56	28	3	172	223	220
	영동	조합계약	2	4	0	3	3	12	18	18
		공사계약	1	1	1	1	0	4	9	8
		미계약	26	32	21	15	11	105	128	128
		소계	29	37	22	19	14	121	155	154
	진천	조합계약	0	0	0	2	3	5	8	8
		공사계약	8	5	3	2	7	25	46	24
		미계약	32	27	37	33	7	136	115	115
		소계	40	32	40	37	17	166	169	147
괴산	조합계약	6	9	8	20	16	59	86	91	
	공사계약	40	43	39	32	33	187	473	114	
	미계약	69	72	97	36	22	296	351	372	
	소계	115	124	144	88	71	542	910	577	
음성	조합계약	2	2	3	8	4	19	33	37	
	공사계약	16	34	33	26	27	136	218	75	
	미계약	83	81	131	60	23	378	351	377	
	소계	101	117	167	94	54	533	602	489	

(단위:ha)

시도	시군	구분	2년근	3년근	4년근	5년근	6년근	합계	농가수	조합원수
충북	단양	조합계약	0	0	0	0	0	0	0	0
		공사계약	1	2	4	1	1	9	11	3
		미계약	12	7	5	0	4	28	21	21
		소계	13	9	9	1	5	37	32	24
	증평	조합계약	1	0	1	3	2	7	30	30
		공사계약	6	5	6	3	1	21	50	26
		미계약	10	10	19	8	5	52	89	89
		소계	17	15	26	14	8	80	169	145
	소계	조합계약	16	22	22	60	44	164	284	293
		공사계약	110	154	173	149	132	718	1,492	510
		미계약	466	428	581	294	118	1,887	1,979	2,066
		소계	592	604	776	503	294	2,769	3,755	2,869
충남	천안	조합계약	2	2	2	15	6	27	30	30
		공사계약	0	2	4	4	5	15	30	30
		미계약	23	15	24	6	7	75	152	152
		소계	25	19	30	25	18	117	212	212
	공주	조합계약	0	0	1	1	0	2	4	4
		공사계약	3	3	5	3	4	18	38	16
		미계약	18	21	23	2	1	65	72	72
		소계	21	24	29	6	5	85	114	92
	보령	조합계약	0	0	0	1	0	1	1	1
		공사계약	0	0	0	0	0	0	0	0
		미계약	4	1	4	3	0	12	12	12
		소계	4	1	4	4	0	13	13	13
	아산	조합계약	0	0	1	1	0	2	6	6
		공사계약	0	2	16	1	1	20	18	18
		미계약	13	20	16	20	2	71	153	153
		소계	13	22	33	22	3	93	177	177
	서산	조합계약	10	10	5	14	4	43	79	79
		공사계약	17	28	34	24	39	142	218	222
		미계약	15	19	26	6	10	76	236	236
		소계	42	57	65	44	53	261	533	537
논산	조합계약	0	3	1	6	5	15	15	15	
	공사계약	0	1	3	0	5	9	6	4	
	미계약	66	68	79	36	9	258	202	202	
	소계	66	72	83	42	19	282	223	221	

(단위:ha)

시도	시군	구분	2년근	3년근	4년근	5년근	6년근	합계	농가수	조합원수
충남	계룡	조합계약	0	0	0	0	0	0	1	1
		공사계약	0	0	0	0	0	0	0	0
		미계약	0	2	2	0	0	4	6	6
		소계	0	2	2	0	0	4	7	7
	당진	조합계약	1	0	1	4	2	8	21	21
		공사계약	4	9	15	5	11	44	67	68
		미계약	21	21	24	22	5	93	230	230
		소계	26	30	40	31	18	145	318	319
	금산	조합계약	0	0	0	0	0	0	0	0
		공사계약	0	0	0	0	0	0	0	0
		미계약	116	107	122	23	5	373	530	530
		소계	116	107	122	23	5	373	530	530
	부여	조합계약	0	0	0	0	0	0	2	2
		공사계약	0	0	0	2	1	3	7	4
		미계약	17	18	18	4	1	58	72	72
		소계	17	18	18	6	2	61	81	78
	청양	조합계약	0	0	0	1	0	1	2	2
		공사계약	0	2	0	0	0	2	3	2
		미계약	5	2	6	0	0	13	14	14
		소계	5	4	6	1	0	16	19	18
	홍성	조합계약	1	1	1	3	0	6	19	19
		공사계약	7	9	13	7	17	53	86	87
		미계약	11	5	15	6	1	38	127	127
		소계	19	15	29	16	18	97	232	233
	예산	조합계약	0	2	2	4	0	8	19	19
		공사계약	6	5	15	14	18	58	80	77
		미계약	24	21	39	12	5	101	219	219
		소계	30	28	56	30	23	167	318	315
태안	조합계약	3	1	4	8	1	17	38	38	
	공사계약	9	9	11	10	20	59	114	114	
	미계약	14	14	28	22	3	81	160	160	
	소계	26	24	43	40	24	157	312	312	
소계	조합계약	17	19	18	58	18	130	237	237	
	공사계약	46	70	116	70	121	423	667	642	
	미계약	347	334	426	162	49	1,318	2,185	2,185	
	소계	410	423	560	290	188	1,871	3,089	3,064	

(단위:ha)

시도	시군	구분	2년근	3년근	4년근	5년근	6년근	합계	농가수	조합원수
전북	전주	조합계약	0	0	0	1	0	1	1	1
		공사계약	0	0	0	0	1	1	4	2
		미계약	3	1	4	2	0	10	13	8
		소계	3	1	4	3	1	12	18	11
	익산	조합계약	1	0	1	3	2	7	4	4
		공사계약	5	3	9	8	7	32	39	17
		미계약	23	30	40	8	7	108	87	49
		소계	29	33	50	19	16	147	130	70
	정읍	조합계약	2	0	4	0	0	6	5	5
		공사계약	7	2	4	8	6	27	25	11
		미계약	23	17	22	13	8	83	53	35
		소계	32	19	30	21	14	116	83	51
	남원	조합계약	0	0	1	2	0	3	4	4
		공사계약	2	1	2	4	7	16	32	10
		미계약	20	10	16	2	3	51	43	28
		소계	22	11	19	8	10	70	79	42
	김제	조합계약	4	0	1	2	0	7	6	6
		공사계약	1	2	3	4	8	18	16	10
		미계약	50	31	43	28	14	166	97	68
		소계	55	33	47	34	22	191	119	84
	완주	조합계약	0	0	1	0	0	1	2	2
		공사계약	4	2	4	3	3	16	21	11
		미계약	12	19	10	7	0	48	50	28
		소계	16	21	15	10	3	65	73	41
	진안	조합계약	2	0	2	3	1	8	6	6
		공사계약	0	3	0	2	1	6	7	4
		미계약	54	33	42	1	9	139	194	130
		소계	56	36	44	6	11	153	207	140
무주	조합계약	0	0	1	0	1	2	2	2	
	공사계약	0	0	0	0	2	2	2	1	
	미계약	15	11	13	0	0	39	46	28	
	소계	15	11	14	0	3	43	50	31	
장수	조합계약	0	2	4	2	0	8	6	6	
	공사계약	0	0	1	3	0	4	5	2	
	미계약	16	15	22	0	0	53	47	33	
	소계	16	17	27	5	0	65	58	41	

(단위:ha)

시도	시군	구분	2년근	3년근	4년근	5년근	6년근	합계	농가수	조합원수
전북	임실	조합계약	0	0	1	2	0	3	4	4
		공사계약	1	3	4	4	7	19	40	15
		미계약	5	16	11	3	5	40	41	33
		소계	6	19	16	9	12	62	85	52
	순창	조합계약	0	0	0	1	0	1	1	1
		공사계약	0	0	0	0	0	0	0	0
		미계약	7	4	7	2	2	22	19	14
		소계	7	4	7	3	2	23	20	15
	고창	조합계약	9	10	9	5	3	36	31	31
		공사계약	30	68	93	65	91	347	359	282
		미계약	107	84	81	12	21	305	167	108
		소계	146	162	183	82	115	688	557	421
	부안	조합계약	0	0	3	6	0	9	6	6
		공사계약	1	12	4	5	6	28	19	9
		미계약	16	11	10	5	1	43	31	14
		소계	17	23	17	16	7	80	56	29
	소계	조합계약	18	12	28	27	7	92	78	78
		공사계약	51	96	124	106	139	516	569	374
		미계약	351	282	321	83	70	1,107	888	576
		소계	420	390	473	216	216	1,715	1,535	1,028
전남	순천	조합계약	0	0	0	0	0	0	0	0
		공사계약	2	1	3	5	0	11	33	18
		미계약	1	1	0	0	0	2	7	4
		소계	3	2	3	5	0	13	40	22
	나주	조합계약	0	0	0	0	0	0	0	0
		공사계약	4	6	12	11	17	50	57	46
		미계약	8	5	9	10	1	33	19	10
		소계	12	11	21	21	18	83	76	56
	담양	조합계약	0	0	0	0	0	0	1	1
		공사계약	0	0	0	0	0	0	0	0
		미계약	0	0	0	1	1	2	1	1
		소계	0	0	0	1	1	2	2	2
	곡성	조합계약	0	0	0	0	0	0	0	0
		공사계약	0	3	1	1	6	11	14	13
		미계약	5	3	4	8	2	22	11	11
		소계	5	6	5	9	8	33	25	24

(단위:ha)

시도	시군	구분	2년근	3년근	4년근	5년근	6년근	합계	농가수	조합원수
전남	보성	조합계약	0	0	0	0	0	0	0	0
		공사계약	0	0	0	1	1	2	3	6
		미계약	1	1	0	0	0	2	2	2
		소계	1	1	0	1	1	4	5	8
	화순	조합계약	0	0	0	0	0	0	0	0
		공사계약	0	0	0	4	0	4	2	1
		미계약	0	0	0	2	3	5	1	1
		소계	0	0	0	6	3	9	3	2
	강진	조합계약	0	0	0	0	0	0	0	0
		공사계약	1	1	5	5	2	14	11	7
		미계약	0	5	0	0	0	5	2	1
		소계	1	6	5	5	2	19	13	8
	해남	조합계약	0	0	0	0	0	0	0	0
		공사계약	8	11	17	24	29	89	113	49
		미계약	4	9	7	2	2	24	5	7
		소계	12	20	24	26	31	113	118	56
	영암	조합계약	0	0	0	0	0	0	0	0
		공사계약	14	14	27	32	33	120	122	70
		미계약	32	21	18	5	4	80	59	18
		소계	46	35	45	37	37	200	181	88
	무안	조합계약	0	0	0	0	0	0	0	0
		공사계약	0	1	0	0	1	2	2	2
		미계약	0	1	0	2	0	3	3	8
		소계	0	2	0	2	1	5	5	10
	함평	조합계약	0	0	0	0	0	0	0	0
		공사계약	4	1	0	1	0	6	4	5
		미계약	0	0	2	0	0	2	5	11
		소계	4	1	2	1	0	8	9	16
영광	조합계약	3	3	5	0	0	11	7	7	
	공사계약	18	31	45	41	35	170	197	104	
	미계약	43	23	26	18	10	120	66	44	
	소계	64	57	76	59	45	301	270	155	
장성	조합계약	0	0	0	0	0	0	0	0	
	공사계약	6	5	6	8	2	27	21	5	
	미계약	3	3	0	0	0	6	7	4	
	소계	9	8	6	8	2	33	28	9	

(단위:ha)

시도	시군	구분	2년근	3년근	4년근	5년근	6년근	합계	농가수	조합원수
전남	소계	조합계약	3	3	5	0	0	11	8	8
		공사계약	57	74	116	133	126	506	579	326
		미계약	97	72	66	48	23	306	188	122
		소계	157	149	187	181	149	823	775	456
경북	경주	조합계약	1	0	1	0	1	3	3	3
		공사계약	0	0	0	0	0	0	0	0
		미계약	0	0	0	0	0	0	2	2
		소계	1	0	1	0	1	3	5	5
	김천	조합계약	0	0	0	0	0	0	0	0
		공사계약	0	0	0	0	0	0	0	0
		미계약	2	3	5	2	2	14	16	16
		소계	2	3	5	2	2	14	16	16
	안동	조합계약	1	1	0	1	1	4	3	3
		공사계약	0	3	2	5	4	14	12	7
		미계약	2	2	1	0	2	7	12	12
		소계	3	6	3	6	7	25	27	22
구미	조합계약	0	0	0	0	0	0	0	0	
	공사계약	0	0	0	0	0	0	0	0	
	미계약	5	6	5	2	1	19	24	24	
	소계	5	6	5	2	1	19	24	24	
영주	조합계약	12	17	21	16	10	76	78	78	
	공사계약	4	2	1	3	5	15	25	14	
	미계약	41	29	45	18	24	157	231	231	
	소계	57	48	67	37	39	248	334	323	
상주	조합계약	2	2	3	2	9	18	22	22	
	공사계약	1	4	0	2	6	13	18	12	
	미계약	32	7	9	4	5	57	41	41	
	소계	35	13	12	8	20	88	81	75	
문경	조합계약	0	2	0	3	4	9	8	8	
	공사계약	2	1	4	3	0	10	18	4	
	미계약	13	0	3	0	2	18	18	18	
	소계	15	3	7	6	6	37	44	30	
의성	조합계약	0	0	0	1	3	4	3	3	
	공사계약	0	0	0	0	0	0	0	0	
	미계약	9	1	1	0	2	13	7	7	
	소계	9	1	1	1	5	17	10	10	

(단위:ha)

시도	시군	구분	2년근	3년근	4년근	5년근	6년근	합계	농가수	조합원수
경북	청송	조합계약	0	0	0	0	0	0	1	1
		공사계약	6	8	4	9	1	28	39	14
		미계약	9	1	7	2	0	19	9	9
		소계	15	9	11	11	1	47	49	24
	영양	조합계약	0	1	1	0	0	2	3	3
		공사계약	21	35	32	25	39	152	202	102
		미계약	2	0	1	5	1	9	13	13
		소계	23	36	34	30	40	163	218	118
	성주	조합계약	0	0	0	0	0	0	0	0
		공사계약	0	0	0	0	0	0	0	0
		미계약	0	0	1	2	0	3	3	3
		소계	0	0	1	2	0	3	3	3
	칠곡	조합계약	0	0	0	0	0	0	0	0
		공사계약	0	0	0	0	0	0	0	0
		미계약	0	0	0	0	0	0	0	0
		소계	0	0	0	0	0	0	0	0
	봉화	조합계약	20	14	21	15	13	83	75	75
		공사계약	22	28	28	34	21	133	229	63
		미계약	27	22	20	17	17	103	99	99
		소계	69	64	69	66	51	319	403	237
	예천	조합계약	3	0	4	2	9	18	22	22
		공사계약	0	1	2	2	2	7	10	5
		미계약	15	4	12	1	5	37	53	53
		소계	18	5	18	5	16	62	85	80
	울진	조합계약	0	0	0	1	1	2	1	1
		공사계약	0	0	0	0	0	0	0	0
		미계약	0	0	0	0	0	0	0	0
		소계	0	0	0	1	1	2	1	1
소계	조합계약	39	37	51	41	51	219	219	219	
	공사계약	56	82	73	83	78	372	553	221	
	미계약	157	75	110	53	61	456	528	528	
	소계	252	194	234	177	190	1,047	1,300	968	

(단위:ha)

시도	시군	구분	2년근	3년근	4년근	5년근	6년근	합계	농가수	조합원수
경남	고성	조합계약	0	0	0	0	0	0	0	0
		공사계약	0	0	0	0	0	0	0	0
		미계약	0	1	0	0	0	1	3	3
		소계	0	1	0	0	0	1	3	3
	함양	조합계약	0	0	0	0	0	0	0	0
		공사계약	0	0	0	0	0	0	0	0
		미계약	15	12	20	6	5	58	38	38
		소계	15	12	20	6	5	58	38	38
	거창	조합계약	0	0	0	0	0	0	0	0
		공사계약	0	0	0	0	0	0	0	0
		미계약	3	1	2	3	0	9	6	6
		소계	3	1	2	3	0	9	6	6
	소계	조합계약	0	0	0	0	0	0	0	0
		공사계약	0	0	0	0	0	0	0	0
		미계약	18	14	22	9	5	68	47	47
		소계	18	14	22	9	5	68	47	47

※ 출처 : 농협중앙회, (주)KGC인삼공사

30 인삼종자 현황

□ 최근 5년간 인삼종자 국외반출 승인 현황(2011~2016)

번호	승인일자	신청인	반출국가	반출량	비고
1	'13. 12. 31	(주)유엔아이 (민홍기)	일본	12kg	현지 재배시험
2	'14. 12. 11	한국인삼공사 (김준기)	중국	1.5kg	중국 내 출원 품종 심사용
3	'15. 11. 17	풍기인삼시험장 (권태룡)	터키	100립	현지 적응성 검정

※ 출처 : 농촌진흥청

31 인삼 의무자조금 현황

□ 인삼 의무자조금 개요

- 설치근거 : 농수산자조금의 조성 및 운영에 관한 법률 제3조
- 설치년도 : 2015. 5. 14
- 설치목적 : 인삼산업 관계인의 소득 증대와 고려인삼 세계화에 기여
- 회 원 수 : 생산농가 7,222명, 인삼류 자체검사업체 : 30개 업체
- 자조금단체 : (사)한국인삼협회
 - 임의자조금 단체 : 2007.5.7. ~ 2015.5.13. (사)한국인삼생산자협의회
- 자조금운영
 - 대의원회 구성 : 70명
 - 자조금관리위원회 : 위원수 15명
 - 사무국 : 사무총장 등 4명

□ 자조금 거출기준

거출 대상		'14년(임의)	'15년(의무)
생산농가		1,500원/a	1,800원/a
생산자 단체		해당없음	120원/a
인삼류 자체검사업체	홍삼류	해당없음	900원/kg
	기타 홍삼류	해당없음	500원/kg
	백삼류	해당없음	300원/kg
	태극삼류	해당없음	500원/kg

□ 자조금 거출 현황

[단위 : ha(톤), 백만원]

거출 대상	14년(임의)		15년(의무)	
	면적(물량)	거출액	면적(물량)	거출액
생산농가	2,713	349.3	2,724	490.2
생산자 단체	-	-	1,160	13.9
인삼류 자체검사업체	홍삼류	-	(200.5)	180.5
	기타 홍삼류	-	(145.4)	72.7
	백삼류	-	(15.4)	9.9
	태극삼류	-	(33.0)	7.7
이자	-	0.2		0.1
임의자조금 이월액	-	222.3		238.7
합 계	2,713	571.8	3,884 (394.3)	1,013.7

□ 인삼 자조금 조성 및 운영현황

[단위: 백만원]

연도	조 성			운 영		
	자체조성	국고지원	합계	자체조성	국고지원	합계
2007	95.4	95.4	190.8	95.4	95.4	190.8
2008	252.4	99.0	351.4	102.4	99.0	201.4
2009	420.5	204.0	624.5	223.7	204.0	427.7
2010	504.0	176.0	680.0	232.0	176.0	408.0
2011	591.9	180.0	771.9	253.5	180.0	433.5
2012	633.2	263.0	896.2	461.1	263.0	724.1
2013	527.7	300.0	827.7	305.5	300.0	605.5
2014	571.8	342.4	914.2	342.5	342.4	684.9
2015	1,013.7	529	1,542.7	449.6	449.6	899.2

* 주1) 2009 ~ 2015년 자체조성분에는 전년도 이월액이 포함된 금액임.

2) 2007 ~ 2014년까지는 임의자조금, 2015년 의무자조금으로 조성 및 운영

32 인삼 비영리법인 현황

구 분	법인명칭	대표자	소재지	전화번호
1	한국인삼협회	반상배	세종특별자치시 절재로 194 중앙타운 501호	044-862-3111
2	고려인삼학회	이동권	서울 서초구 서문로 19 서초월드 오피스텔 804호	02-3473-8772
3	고려인삼포럼	신왕수	서울 서초구 양재동 232 aT센터 805호	02-6300-2400~1
4	고려인삼연합회	황광보	경기 성남시 분당구 수내동 11-1 청구블루빌 233호	031-718-8881
5	한국인삼산업 전략화협의회	박상원	서울 강남구 포이동 184-2 쌍봉빌딩 4층 402호	02-574-3959
6	한국인삼6년근 경작협회	신광철	경기도 이천시 만리로 270	031-632-4412
7	한국인삼생산자협의회	김낙영	서울시 중구 새문안로 16 농협중앙회 본관8층	02-2080-6389
8	한국인삼연합회	-	서울 서초구 양재동 232 aT센터 804호	02-6300-2987
9	고려인삼유통 연합회	김성태	서울 동대문구 제기동 1036 경동시장본관 4층411호	02-968-3338