

발 간 등 록 번 호

11-1543000-000039-10

**AGRI**X 농림사업정보시스템

# 쌀소득등보전직불제 및 밭농업직불제 사용자 지침서

2013. 4

희망찬 농업, 활기찬 농촌, 행복한 국민

**농림축산식품부**

# 쌀소득등보전직불제

# 목 차

## I . AGRIX 기초안내

<b>1. AGRIX 기본 사용법</b>	I -1
■ 사전준비 및 점검사항	I -3
● 사용환경 및 사전 준비사항	I -3
● 인증서 발급 - 공무원인 경우	I -4
● 인증서 발급 - 공무원이 아닌 경우	I -6
■ AGRIX로 들어가기	I -10
● 농림사업 업무처리창구 들어가기	I -10
● 신규담당자 신청 방법	I -11
● 인증서 로그인 방법	I -13
● 사용자별 인증 방법	I -14
■ 개인정보 변경	I -15
● 사용자 정보관리 요령	I -15
■ 메뉴 사용	I -16
● 메뉴기능 사용법	I -16

## II . AGRIX 사용법

1. 쌀소득등보전직접지불제 사업 사용법	.....	II -1
■ X-Platform 설치	.....	II -2
● ActiveX 설치	.....	II -2
■ 기본 업무처리 절차설명	.....	II -4
● 전체 업무 처리 흐름도	.....	II -4
● 시스템 업무 흐름도	.....	II -5
● 사용자별 메뉴(기능) 구성도	.....	II -6
■ 세부 업무처리 절차설명	.....	II -7
● 읍면/시군 업무처리	.....	II -7
● 공통 업무처리	.....	II -62

## Ⅲ. 참고 및 안내사항

1. 문제발생시 먼저 확인해 보세요	Ⅲ-1
■ PC에 이상이 있는 경우 주요증상 및 대처요령	Ⅲ-3
■ 네트워크 이상 시 체크 및 대처요령	Ⅲ-5
■ 보고서, 전자지침서, GPKI 인증처리가 처음 접속 시 정상 작동하지 않을 경우 대처요령	Ⅲ-6
■ 자주 묻는 질문	Ⅲ-8
■ 시스템으로 질의/응답요령	Ⅲ-10

## Ⅳ. 기타 사용법 안내

# I. AGRIX 기초안내

# 1. AGRIX 기본 사용법

## ■ 기본 업무처리 절차설명

- 사용환경 및 사전 준비사항
- 인증서 발급 - 공무원인 경우
- 인증서 발급 - 공무원이 아닌 경우

## ■ 세부 업무처리 절차설명

- 농림사업 업무처리창구 들어가기
- 신규담당자 신청 방법
- 인증서 로그인 방법
- 사용자별 인증 방법

## ■ 개인정보 변경

- 사용자 정보관리 요령

## ■ 메뉴 사용

- 메뉴기능 사용법

1. AgriX 기본 사용법

■ 사전준비 및 점검사항

● 사용환경 및 사전 준비사항

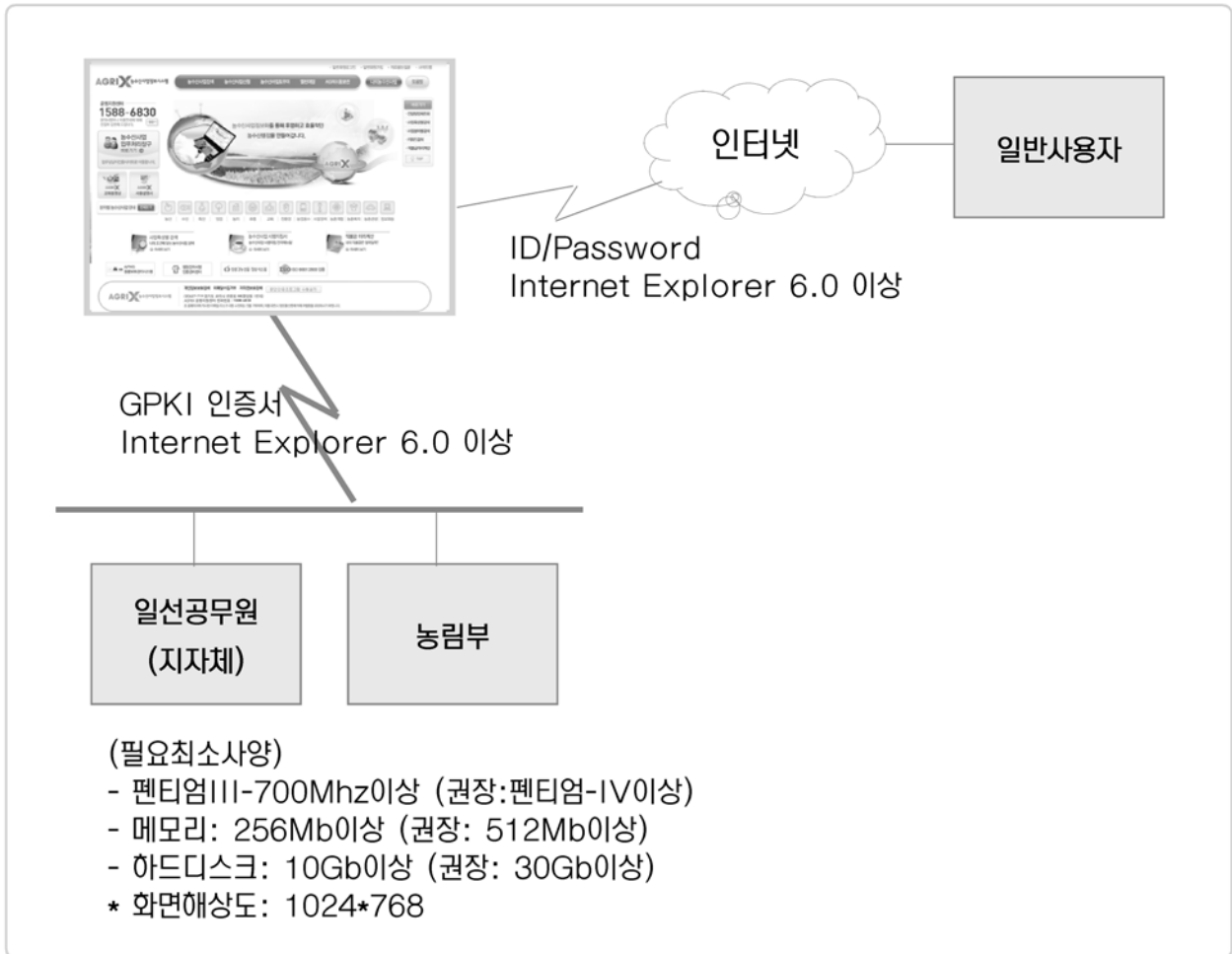

■ 작업에 필요한 PC사양

- ① 최소사양은 펜티엄III-700Mhz이나, 원활한 작동을 위해서는 펜티엄-IV 이상의 PC가 필요합니다.
- ② 모니터의 해상도는 1024\*768을 기준으로 작업하면 됩니다.
- ③ 사용자 인증체계에 따라 GPKI(행정전자서명)가 공무원 개인PC에 필요합니다.

1. AgriX 기본 사용법

■ 사전준비 및 점검사항

● 인증서 발급 - 공무원인 경우 (1)

- 1 행정전자서명 인증관리센터 (www.gpki.go.kr)로 접속해서 사이트에서 안내하는 절차를 따라서 인증서를 발급받으시면 됩니다.

■ 참고사항

- 1 행정전자서명(GPKI)은 개인정보 보호를 위해 꼭 필요한 인증 방식이며 G4C (주민정보, 토지대장), 농지원부 조회 등을 위해서도 필요합니다.
- 2 AgriX를 사용하시는 공무원은 GPKI인증서가 있어야 AgriX내 “농림사업관리 시스템”을 이용하실 수 있습니다.
- 3 GPKI 인증 방식 외에 일반인을 위한 NPKI 인증 방식과 일부 시스템의 ID/PW 인증 방식이 있으며 자세한 사용자별 인증방법은 본문의 “1. AgriX 기본 사용법”을 참조하시길 바랍니다.

1. AgriX 기본 사용법

■ 사전준비 및 점검사항

● 인증서 발급 - 공무원인 경우 (2)

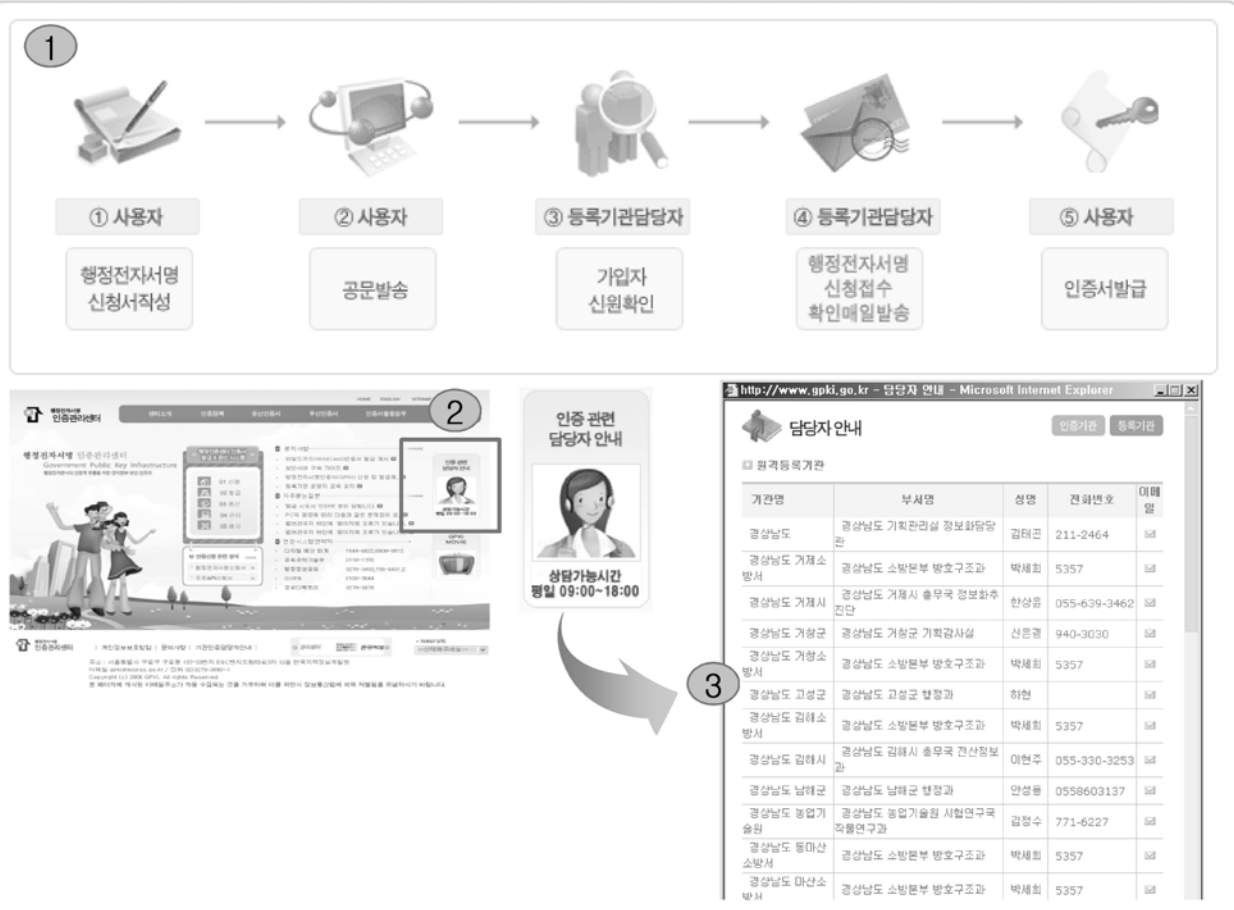

■ 참고사항

- ① 행정전자서명(GPKI)은 인증관리센터 홈페이지에서 신청서를 다운로드 받아 작성하여 등록기관 담당자에게 공문으로 신청하면, 등록기관 담당자가 신원을 확인하고 이메일로 발급안내 메일을 발송합니다. 이 안내메일을 참조하여 인증관리센터 홈페이지에서 임시비밀번호를 입력하면 인증서를 발급 받을 수 있습니다.
- ② 등록기관 담당자는 인증관리센터 홈페이지 우측의 ‘인증관련 담당자 안내’ 버튼을 클릭하면
- ③ 각 시군구별 등록기관 담당자를 조회할 수 있습니다.

1. AgriX 기본 사용법

■ 사전준비 및 점검사항

● 인증서 발급 – 공무원이 아닌 경우 (1)

- 공인인증서를 발급받기 위해서는 우선 거래은행에서 인터넷뱅킹을 신청하신 후 인터넷으로 접속해서 발급받으시면 됩니다. 아래는 하나은행을 예로 들어 설명합니다. 다른 은행의 경우에는 해당 은행 홈페이지를 참고해 주시기 바랍니다.

1. 약관 동의

약관의 내용을 확인한 후 동의함을 클릭합니다.

제 2 조 ( 용어 및 적용범위 )

① "등록기관"이라 함은 가입자의 인증서 이용신청 접수 및 신원확인 등의 업무를 수행하기 위한 기관을 말하며, 이용신청은 인증서 등록, 발급, 효력정지, 폐지 신청 등을 말한다.

② "가입자"라 함은 결제원으로부터 인증서를 발급받은 자 또는 yessign서비스를 받고자 등록기관에 인증서 이용신청 접수를 한 자를 말한다.

③ "이용자"라 함은 가입자를 포함하여 결제원이 발급한 인증서를 신뢰하고 사용하는자를 말한다.

고객님으로부터 취득한 공인인증서 관련 개인정보는 정보통신망 이용 촉진 등에 관한 법률 제17조 (개인정보의 이용 및 제공의 제한)의 규정에 따라 제3자에게 제공, 활용 시 고객님의 동의를 얻어야 합니다.

취득한 개인정보는 공인인증서 발급을 위해 금융결제원에 제공되며, 공인인증서 사용 고객 신원에 대한 금융기관 상호 확인을 위해 사용됩니다.

동 법률에 따른 자료제공에 동의하며, 위 "Yessign 공인인증서 이용 약관"에 동의하고 『공인인증서』 발급을 신청하시겠습니까?

동의함
동의하지 않습니다

2. 인증서 선택

발급받으실 개인용 공인인증서 종류를 선택합니다. 전자거래비용은 신규발급이 불가합니다.

● 발급받으실 개인용 공인인증서 종류를 선택해 주십시오.

인증서구분 (선택해 주십시오)	<input checked="" type="radio"/> 은행/신용카드/보험용	<input type="radio"/> 전자거래비용
발급수수료	무료	4,400원/년(부가가치세 포함)
사용용도	- 모든 은행, 신용카드 및 보험거래 - 전자정부 민원서비스 - 증권 등 타 기관 이용불가	- 모든 인터넷 전자거래에서 사용
사용 유효기간	1년	1년

확인
취소

· 전자거래 범용인증서는 정보통신부 정책에 따라 2006년 6월30일 이전에 금융결제원 범용인증서 발급사실이 있는 고객만 발급받으실 수 있으며 2006년 7월 1일 이후 신규 고객에 대해서는 범용인증서 발급이 제한됩니다.

1. AgriX 기본 사용법

■ 사전준비 및 점검사항

● 인증서 발급 - 공무원이 아닌 경우 (2)

3. 계좌정보입력

주민등록번호와 계좌정보를 입력합니다.

● 본인확인 정보입력

신청구분	인증서 발급
인증서구분	개인 은행/신용카드/보험용
발급수수료	무료

※ 인증서를 유효기간 내에 재발급 받으시는 경우에는 수수료가 부과되지 않습니다.

주민등록번호	<input type="text" value="1234561234567"/>	(숫자없이 숫자만 입력)
출금계좌번호	<input type="text" value="12312345612345"/>	(숫자없이 숫자만 입력)
출금계좌비밀번호	<input type="text" value="●●●●"/>	(숫자 4자리)

4. 자물쇠카드 정보입력

빈칸에 자물쇠카드 정보를 입력한 후 확인을 클릭합니다.

**01 자물쇠카드 | 직접 입력**

자물쇠카드 일련번호 뒤 3자리 \*\*\*\*\* ●●●

17 번째 번호 앞 2자리 ●● ●●

25 번째 번호 앞 2자리 ●● ●●

직접입력 또는 자물쇠카드에 입력 중 하나를 선택해서 입력하세요.  
자물쇠카드 비밀번호는 해당번호에 적혀있는 앞 또는 뒤 2자리수로 무작위로 앞/앞, 앞/뒤, 뒤/앞, 뒤/뒤 형식으로 출력됩니다.

**02 자물쇠카드 | 카드에 입력**

☎ 전화번호 1588-1111 NO. ●●●●

1	****	2	****	3	****	4	****	5	****
6	****	7	****	8	****	9	****	10	****
11	****	12	****	13	****	14	****	15	****
16	****	17	●●●●	18	****	19	****	20	****
21	****	22	****	23	****	24	****	25	●●●●
26	****	27	****	28	****	29	****	30	****
31	****	32	****	33	****	34	****	35	****

● 이 코드는 전화번호, 모바일명령, 인터넷뱅킹 서비스에 동일하게 사용됩니다.  
● 본 카드를 분실할 경우 즉시 1588-1111로 분실신고 바랍니다. 046426 828

**하나은행**  
www.hanabank.com

확인 취소

1. AgriX 기본 사용법

■ 사전준비 및 점검사항

● 인증서 발급 - 공무원이 아닌 경우 (3)

5. 개인신상정보입력

신상정보를 입력한 후 확인을 클릭합니다.

\* 개인신상정보입력 (\* 표시 항목은 필수 입력사항입니다.)

성명	홍길동	주민등록번호	750000-*****
*자택주소	135 - 091 주소찾기 ? 서울 강남구 을지로1가 하나아파트 101동 101호		
*자택 전화번호	02 - 123 - 1234		
E-Mail	hana@hanabank.com		
직장전화번호	02 - 123 - 1234		
핸드폰번호	011 - 123 - 1234		

확인 취소

6. 인증서 암호 입력

앞으로 사용하실 인증서 암호를 입력한 후 확인을 클릭합니다.

**신청하신 공인인증서를 발급 중입니다.**

---

- 발급완료 후 "인증서를 저장할 매체를 선택하여 주십시오." 라는 메시지가 나올 경우 저장매체를 선택하신 후 반드시 "확인"을 선택하셔야 합니다.
- 인증서 암호는 반드시 기억하시고 타인에 유출되지 않도록 관리하시기 바랍니다.

**인증서 암호 입력**

인증서 암호를 새롭게 입력하시면 인증서를 발급받습니다.  
 인증서 암호는 고객님의 직접 정하시는 것으로 영문을 반드시 포함하여, 8자리이상 입력하셔야 합니다.  
 인증서 암호는 영문 대소문자를 구분합니다.

암호(P):

암호 확인(C):

확인 취소

1. AgriX 기본 사용법

■ 사전준비 및 점검사항

● 인증서 발급 – 공무원이 아닌 경우 (4)

7. 저장매체선택

인증서를 저장할 매체를 선택하신 후 확인을 클릭합니다.

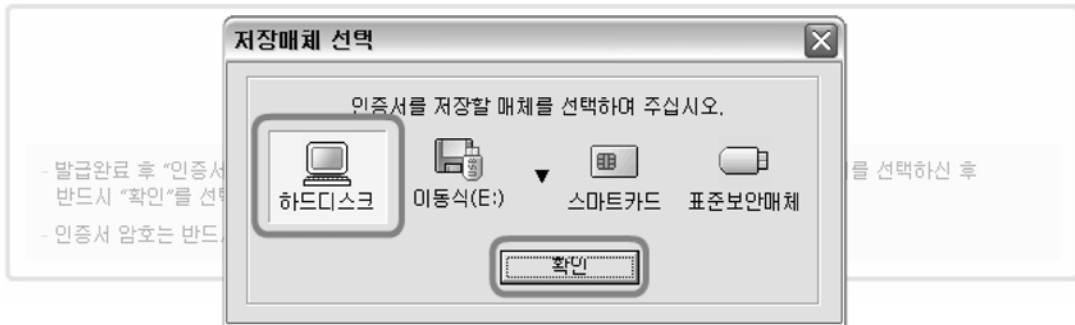

8. 인증서 발급 완료

인증서가 성공적으로 발급되었습니다.

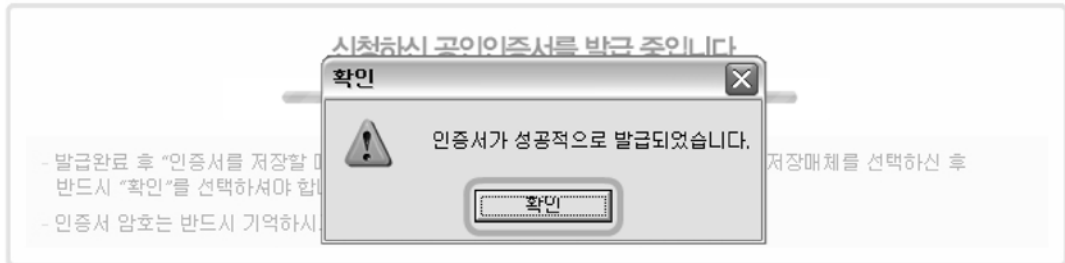

9. 발급 완료

인터넷뱅킹을 정상적으로 이용하실 수 있습니다.

개인 은행/신용카드/보험용 공인인증서가 발급되었습니다.

- 공인인증서는 온라인상에서 본인임을 나타내는 신분증 및 서명 역할을 합니다. 타인에 의해 도용되지 않도록 관리에 주의를 기울여 주시기 바랍니다.
- 발급수수료에 대한 납부확인서 및 세금계산서는 공인인증센터의 [수수료/세금계산서] 메뉴를 이용하시기 바랍니다. 세금계산서는 신청메뉴에서 신청 버튼을 누르고 확인하시면 즉시 이메일로 안내메일이 발송되며, 납부하신 수수료에 대해서는 예외 없이 부가세 신고가 들어가므로 반드시 세금계산서를 출력하시어 부가세 신고를 하시기 바랍니다.

확인

1. AgriX 기본 사용법

■ AgriX로 들어가기

● 농림사업 업무처리창구(공무원용) 들어가기

■ 처리 절차

- ① 인터넷 브라우저(Internet explorer)을 클릭하신후 http://www.agrix.go.kr을 입력하고 엔터키를 치면 AgriX에 접속할 수 있습니다.
- ② 사업담당 공무원의 경우는 상기2번의 “농림사업업무처리창구바로가기” 를 클릭하면 “농림사업관리 시스템” 로그인 화면으로 이동됩니다.

1. AgriX 기본 사용법

■ AgriX로 들어가기

● 신규담당자 신청 방법(1)

AgriX 홈페이지에서 “농림사업업무처리창구” 으로 들어가면 첫 화면에서 신규담당자 신청을 할 수 있습니다.

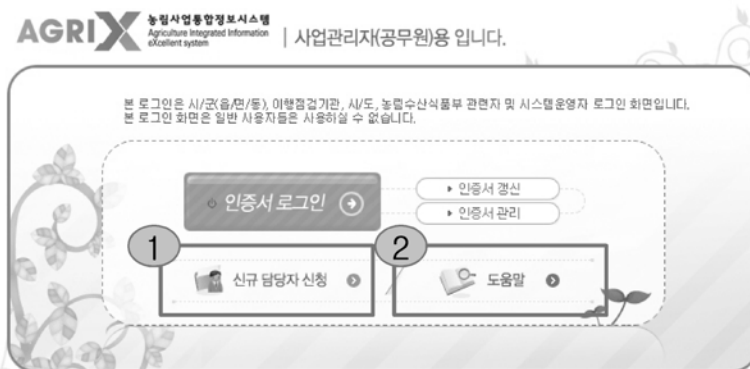

AGRIX 안내

시스템 점검시 서비스가 중단되며, 19:30 이후에 서비스가 속개 되오니 이점 양해바랍니다.

- 시스템점검일정 : 시스템 점검시 2시간전 사전공지
- 시스템점검시간 : 18:30 ~ 19:30

◆ 로그인에 대해 궁금하시면 [사업담당자 로그인 관련공지](#) 버튼을 클릭하세요

◆ 기관코드를 수정하시려면 [장부다역도리\(LDAP\)사이트 바로가기](#)

◆ GPKI(공무원인증서) 발급받지 않으신 분은 [GPKI 사이트 바로가기](#)

◆ 보고서가 보이지 않으시는 분은 [여기](#)를 클릭하여 저장후 설치하여 주십시오.

◆ 보안(DRM)적용 문서의 실행이 되지 않으시는 분은 [여기](#)를 클릭하여 저장후 설치하여 주십시오.

◆ AGRIX 운영지원센터 바로가기 [☎ 운영시간\(전화문의\)\[평일\] 09:00~18:00](#)

(우)427-719 경기도 과천시 관문로 88 (중앙동 1번지)  
agrix@mifaff.go.kr

SecureWeb Control 수동설치

■ 참고사항

- ① “신규 담당자 신청” 버튼을 클릭하면, 안내에 따라 개인정보를 입력한 후 농림축산식품부에 사용승인이 요청됩니다. (이때, 인증서(GPKI, NPKI)는 개인 PC에 설치되어 있어야 합니다.) AgriX 운영지원센터에서는 매일 오전 승인요청 내역을 조회, 확인 후 승인 처리합니다.
- ② 신규담당자 신청 방법에 대한 자세한 도움말은 “도움말” 버튼을 클릭하시면 됩니다.

# 1. AgriX 기본 사용법

## ■ AgriX로 들어가기

### ● 신규담당자 신청 방법(2)

**가입여부확인**

- 회원의 가입여부 확인 및 개인정보보호를 위해 실명확인 서비스를 실시하고 있습니다.

1 성명 (띄어쓰기 없이 입력해 주십시오)  
주민등록번호 (--- 없이 입력해 주십시오)

**서명에 사용할 인증서 선택**

XecureWeb™  
PKI based Web Security Solution

인증서 위치  
하드 디스크 | 이동식 디스크 | 스마트 카드 | 표준보안매체

구분	사용자	만료일	발급자
일반인증서	034이중권...	2007-04-21	CA131000...

2 대스마트카드를 구분합니다.  
인증서 암호 \*\*\*\*\*서  
서명에 사용할 인증서를 선택하십시오.

3 AGRIX에 오신것을 환영합니다.  
회원님께서는 더욱 알찬 서비스를 이용하실 수 있습니다.

4 소속기관 검색

기관유형분류	기관명	기관명(Full)
가정농		
가정농(Full)		

5

기관코드	기관명(Full)	신청
B998001	한우항사육단	신청
B998004	안성농업 사업연합	신청
B998005	백운농업조합연합	신청
B998007	주성대영	신청
B998008	주마상광스고	신청
B998009	도드랑농업농협	신청
B998010	주)신진	신청
B998011	마이크로크 영농조합법인	신청
B998012	경기남부 축협연합	신청
B998013	문주농사협연합	신청

### ■ 참고사항

- ① 앞 페이지 설명에 있는 바와 같이 “신규담당자 신청” 버튼을 클릭하면 가입여부 확인 창이 나타납니다. 성명과 주민등록번호를 입력하여 가입여부를 확인합니다.
- ② 미리 설치되어 있는 인증서가 나타나고(반드시 GPKI 인증서를 선택), 암호를 입력합니다.
- ③ 개인 정보, 특히 개인이 속한 기관명을 정확히 입력하신 후에,
- ④ 기관명에서 ‘검색’ 버튼을 클릭한 후 본인의 기관명을 입력하여 검색하면 등록되어 있는 목록에서 본인의 소속기관을 선택하실 수 있습니다.
- ⑤ ‘사업명선택보기’ 버튼을 눌러서 원하는 사업을 선택하고 저장버튼을 클릭한 후 농림축산식품부의 승인을 기다립니다. (매일 1회 승인)

1. AgriX 기본 사용법

■ AgriX로 들어가기

● 인증서 로그인 방법

구분	사용자	만료일	발급자
일반인증서	034미중군...	2007-04-21	CA131000...

Below the table, there is a password field labeled '인증서 암호' (Certificate password) and a note: '인증서 암호는 대소문자를 구분합니다.' (Certificate password distinguishes between uppercase and lowercase letters). At the bottom of the dialog are buttons for '확인' (OK), '취소' (Cancel), and '인증서 보기/검증' (View/Verify certificate).

■ 참고사항

- ① 신규담당자 신청이 완료된 후(농림축산식품부 승인 완료 후) “농림사업 업무처리창구(공무원용)” 첫 페이지에서 “인증서 로그인” 버튼을 클릭하면
- ② PC에 저장되어 있는 인증서가 나타나고, 암호를 입력하면 로그인이 완료됩니다.

1. AgriX 기본 사용법

■ AgriX로 들어가기

● 사용자별 인증방법

부문	사용자	업무구분	인증방식	비고
농림사업관리	공무원	▪ (홈페이지 게시내용) - 조회	GPKI	
	공무원 (행정기관)	▪ (농림사업관리내 작업) - 조회, 입력, 출력	GPKI	
		▪ (G4C등 연계기관의 정보 ) - 조회	GPKI	사전에 인가된 범위내에서 활용
	공무원(행정기관 외) 및 이행점검 기관	▪ (농림사업관리내 작업) - 조회, 입력, 출력	GPKI(농관원) NPKI(민간기관)	
		▪ (G4C등 연계기관의 정보 ) - 조회	사용불가	
	농림축산식품부 공무원	▪ (홈페이지 게시내용) - 조회작업	불필요	-
▪ (홈페이지 게시내용) - 입력작업 ▪ (농림사업관리내 작업) - 조회, 입력, 출력		GPKI		

■ 참조사항

- ① 공무원(행정기관 외)외의 이행점검기관, 업무담당기관은 은행과 거래할 때 사용하시는 인증서(NPKI)를 사용하면 됩니다.
- ② GPKI발급 대상 사용자는 행정전자서명 인증관리센터 ([www.gpki.go.kr](http://www.gpki.go.kr))로 접속하시어 발급받으시길 바랍니다.
- ③ 회원가입 시 주민정보와 연계하여 “실명인증” 처리 절차를 거칩니다.

1. AgriX 기본 사용법

■ 개인정보 변경

● 사용자 정보관리 요령

농림사업담당 공무원은 퇴직, 인사이동, 인적정보변경(이메일, 전화번호)등이 발생시 반드시 사용승인취소 혹은 정보변경을 하시어야 합니다.

■ 처리설명

- ① 농림사업관리시스템에서 “정보변경” 을 클릭 후
- ② 표시된 화면에서 필요한 정보를 수정하시고 저장하면 됩니다.
- ③ 승인 취소 시는 “선택한 담당사업” 박스에 담당사업이 전혀 없도록 우측으로 이동시키고 저장하시면 됩니다.

1. AgriX 기본 사용법

■ 메뉴 사용

● 메뉴기능 사용법

각 사업간 메뉴 이동 시 초기화면은 커뮤니티의 업무공지게시판으로 이동 합니다.  
(쌀소득등보전직접지불제 사업의 경우 기준정보관리로 이동)

1. 검색창 (쌀소득등보전직접지불제) | 2. 김삼종(구례군)님 반갑습니다. | 3. 정보변경 | 4. 기준정보관리 | 5. 홈 > 기준정보관리 > 사업신청자격조회

○ 사업신청자격조회

• 사업년도: 2009년 [조회]

■ 사업년도 : 2009년 [엑셀다운로드]

사업년도	가격 (원/80kg)		생산단수	고정직불금 단가 (원/㎡)	
	목표	수확기평균	가마/10000 (㎡)	전용지역	비전용지역
2009	170,083	140,000	61	74.6	59.7
	최소 지급면적 (㎡)	최대 지급면적 (㎡)		변동직불금 단가 (원/80kg)	경영여양제한면적 (㎡)
		농업민	법인		
1,000	300,000	500,000	48,096	3,000	

Ministry for Food, Agriculture, Forestry and Fisheries. agrix@mifaff.go.kr  
Agrix 운영지원센터 전화번호 : (031) 459-6301~5

■ 처리설명

- ① 사업간 메뉴이동 : 사업을 두 개 이상 담당할 경우 별도의 로그인 없이 사업간 이동처리를 합니다.
- ② 관련담당자 연락처확인 : 업무상 필요 시 같은 사업을 담당하시는 공무원들의 연락처를 조회합니다.
- ③ 정보변경 : 본인의 전화번호 등 신상정보가 변경되었거나, 담당 농림사업을 조정하였을 경우에 사용합니다
- ④ 상단의 메뉴를 클릭하면 왼쪽상단의 하위메뉴가 출력됩니다.
- ⑤ ④의 메뉴를 클릭하면 각각의 기능에 따라 해당 네비게이션을 출력합니다.

## II. AGRIX 사용법

## 1. 쌀소득등보전직접지불제 사업 사용법

### ■ X-Platform 설치

- ActiveX 설치

### ■ 기본 업무처리 절차설명

- 전체 업무 처리 흐름도
- 시스템 업무 처리 흐름도
- 사용자별 메뉴(기능) 구성도

### ■ 세부 업무처리 절차설명

- 읍면/시군 업무처리
- 공통 업무처리

쌀소득등보전직접지불제 사업

■ X-Platform 설치

● ActiveX 설치

**프로그램설치확인중....**

- ▶ 암호화 프로그램 설치여부를 묻는 보안경고창이 나타나면 반드시 "예"를 선택하여주시기 바랍니다.  
"아니오"를 선택하시면 보안을 위해 사용이 제한됩니다.
- ▶ 윈도우 XP 서비스팩2 사용자께서는 주소 표시줄 아래 경고문구 "이 사이트에서...여기를 클릭하십시오" 를 선택하시어, Active X컨트롤을 설치하시기 바랍니다.
- ▶ 프로그램 설치가 정상적이지 않을 경우에는 문의하기를 통해 질문하시면 신속히 답변을 드리겠습니다.
- ▶ Windows Vista 나 Windows 7인 경우 "관리자 권한"으로 설정하신 후, 접속해주시기 바랍니다.

[기능알기]

- ① 일반적인 AgriX 업무화면의 사업선택 콤보박스 에서 “쌀소득등보전직접지불제” 선택시
- ② 2번과 같은 X-Platform ActiveX 프로그램 설치 확인 창으로 이동한다.
  - X-Platform 이 설치되지 않았을 경우, 보안경고창에서 프로그램 설치여부를 “예” 로 선택하여야 한다.
  - X-Platform 이 이미 설치되었을 경우 해당 창이 자동으로 닫히며 X-Platform 업무화면이 열린다.

쌀소득등보전직접지불제 사업

■ X-Platform 설치

● ActiveX 설치 (계속)

[기능알기]

- ① 쌀소득등보전직접지불제 사용을 위한 X-Platform 자동설치가 원활하게 이뤄지지 않을 경우 업무담당자 공인인증서 로그인 화면으로 이동한다.
- ② 하단의 “조건불리지역수산직접지불제 공지” 문구 중 “XPLATFORM 설치가이드 다운로드” 를 클릭하여, 설치 중 오류가 발생하였을 때 조치방법 가이드를 다운로드 받아, ActiveX 설치를 진행한다.

쌀소득등보전직접지불제 사업

■ 기본 업무처리 절차설명

● 전체 업무 처리흐름도

업무 흐름	전산처리흐름	전산처리 주요내용
지침시달 및 홍보 (농식품부, 시도, 시군)		- 신청서 전산입력
사업등록신청 (시군, 읍면)	< 신청선정관리 > 신청서등록	- 심사선정 결과 전산입력
확인조사 (시군, 읍면)	↓	- 심사결과 사업비 조정내역 전산입력 - 시군에서 시도로 신청결과보고
대상자선정/등록증교부 (시군, 읍면)	< 신청선정관리 > 신청서심사/등록증발급	- 사업비확정
농지형상 점검 (농어촌공사)	< 이행점검관리 > 농지형상 이행점검	- 자금집행내역 전산입력
지급대상확정 (시군)	< 사업진행관리 > 배정관리	- 시군의 사업변경 승인
고정직불금지급 (시군)	< 자금집행관리 > 고정직불금지급	- 시군의 사업변경내역 전산입력 - 시군에서 시도로 결과보고
잔류농약, 토양검사 (농관원, 기술센터)	< 이행점검관리 > 잔류농약, 토양검사이행점검	- 정산정보 전산입력
변동직불금지급 (시군)	< 자금집행관리 > 변동직불금지급	- 지급완료내역 전산입력 - 지급마감(사업종료)

쌀소득등보전직접지불제 사업

■ 기본 업무처리 절차설명

● 시스템 업무 흐름도

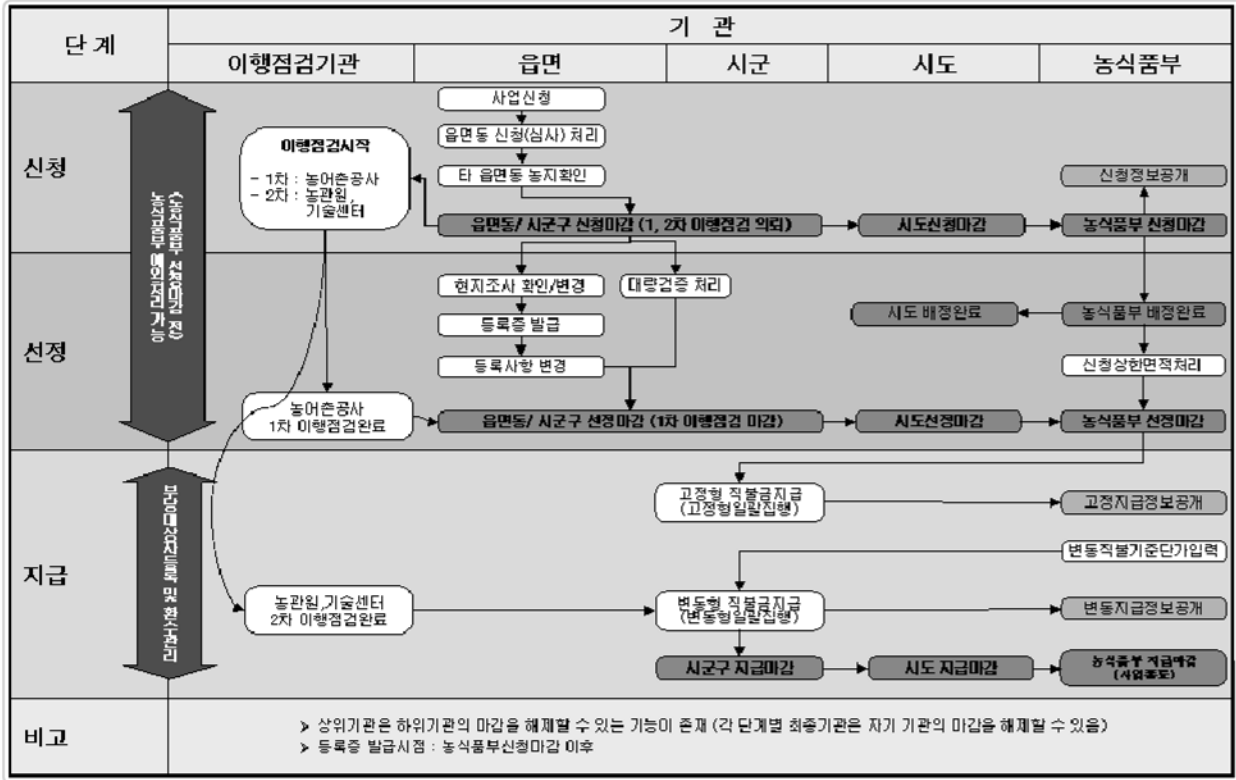

업무단계	행정기관	이행점검기관	비고
1. 신청	1. 읍면신청진행중 2. 읍면신청마감 3. 시군신청마감 4. 시도신청마감 5. 농식품부신청마감	1. 최초 신청시작시 - 읍면 1차이행점검중 - 읍면 2차이행점검중	마감해제는 상위기관에서만 처리가능
2. 선정	1. 읍면선정마감 2. 시군선정마감 3. 시도선정마감 4. 농식품부선정마감	1. 읍면선정마감시 - 읍면 1차이행점검마감 2. 시군선정마감시 - 시군 1차이행점검마감	마감해제는 상위기관에서만 처리가능
3. 지급	1. 시군지급마감 2. 시도지급마감 3. 농식품부지급마감	1. 농식품부지급마감시 - 읍면 2차이행점검마감 - 시군 2차이행점검마감	마감해제는 상위기관에서만 처리가능

쌀소득등보전직접지불제 사업

■ 기본 업무처리 절차설명

● 사용자별 메뉴(기능) 구성도

메뉴	읍면	시군	시도	농림축산식품부
신청 선정	<ul style="list-style-type: none"> <li>- 신청서관리</li> <li>- 신청농지관리</li> <li>- 신청변경관리</li> <li>- 등록증발급관리</li> <li>- 다음면농지관리</li> <li>- 사업진행관리</li> <li>- 대량검증관리</li> </ul>	<ul style="list-style-type: none"> <li>- 신청서관리</li> <li>- 신청농지관리</li> <li>- 신청변경관리</li> <li>- 등록증발급관리</li> <li>- 다음면농지관리</li> <li>- 사업진행관리</li> <li>- 대량검증관리</li> </ul>	<ul style="list-style-type: none"> <li>- 신청확정관리</li> <li>- 배정관리</li> <li>- 상한면적초과농가조회</li> </ul>	<ul style="list-style-type: none"> <li>- 신청확정관리</li> <li>- 배정관리</li> <li>- 상한면적초과농가관리</li> <li>- 농식품부예외처리</li> <li>- 선정면적증가자검증</li> <li>- 정보공개조회</li> <li>- 사업일정관리</li> </ul>
이행점검	<ul style="list-style-type: none"> <li>- 이행점검요청관리</li> <li>- 신청인별 이행점검관리</li> </ul>	<ul style="list-style-type: none"> <li>- 이행점검요청관리</li> <li>- 신청인별 이행점검관리</li> </ul>		
자금 집행	<ul style="list-style-type: none"> <li>- 보조금지급관리</li> <li>- 상한면적초과농가조회</li> <li>- 부당수령관리</li> <li>- 환수관리</li> <li>- 부당수령 신고자관리</li> <li>- 신고포상관리</li> </ul>	<ul style="list-style-type: none"> <li>- 보조금지급관리</li> <li>- 상한면적초과농가조회</li> <li>- 부당수령관리</li> <li>- 환수관리</li> <li>- 부당수령 신고자관리</li> <li>- 신고포상관리</li> </ul>	<ul style="list-style-type: none"> <li>- 부당수령관리</li> <li>- 환수관리</li> <li>- 부당신고관리</li> <li>- 신고포상관리</li> </ul>	<ul style="list-style-type: none"> <li>- 부당수령관리</li> <li>- 환수관리</li> <li>- 부당신고관리</li> <li>- 신고포상관리</li> </ul>
사업현황	<ul style="list-style-type: none"> <li>- 사업진행현황조회</li> <li>- 신청정보상세조회</li> <li>- 과거자료 조회</li> <li>- 필지별수령내역</li> </ul>	<ul style="list-style-type: none"> <li>- 사업진행현황조회</li> <li>- 신청정보상세조회</li> <li>- 과거자료 조회</li> <li>- 필지별수령내역</li> </ul>	<ul style="list-style-type: none"> <li>- 사업진행현황조회</li> <li>- 신청정보상세조회</li> <li>- 과거자료 조회</li> <li>- 신청정보이력조회</li> <li>- 필지별수령내역</li> </ul>	<ul style="list-style-type: none"> <li>- 사업진행현황조회</li> <li>- 신청정보상세조회</li> <li>- 과거자료 조회</li> <li>- 신청정보이력조회</li> <li>- 필지별수령내역</li> </ul>
통계/보고서	<ul style="list-style-type: none"> <li>- 통계보고서 조회</li> </ul>	<ul style="list-style-type: none"> <li>- 통계보고서 조회</li> </ul>	<ul style="list-style-type: none"> <li>- 통계보고서 조회</li> </ul>	<ul style="list-style-type: none"> <li>- 통계보고서 조회</li> </ul>
사업 참조 정보	<ul style="list-style-type: none"> <li>- 토지대장/농지조사조회</li> <li>- 농지원부조회</li> <li>- 주민정보조회(G4C)</li> <li>- 대상자사업이력조회</li> <li>- 농지사업이력조회</li> <li>- 쌀소득부당수령자조회</li> <li>- 영농서류정보조회</li> <li>- 경영이양사업대상자조회</li> <li>- 농지전용정보 통합조회</li> <li>- 쌀소득주수지별정보조회</li> <li>- 농업경영체등록농가조회</li> <li>- 농업경영체등록여부검증</li> <li>- 도로명주소확인서비스</li> </ul>	<ul style="list-style-type: none"> <li>- 토지대장/농지조사조회</li> <li>- 농지원부조회</li> <li>- 주민정보조회(G4C)</li> <li>- 대상자사업이력조회</li> <li>- 농지사업이력조회</li> <li>- 쌀소득부당수령자조회</li> <li>- 영농서류정보조회</li> <li>- 경영이양사업대상자조회</li> <li>- 농지전용정보 통합조회</li> <li>- 쌀소득주수지별정보조회</li> <li>- 농업경영체등록농가조회</li> <li>- 농업경영체등록여부검증</li> <li>- 도로명주소확인서비스</li> </ul>	<ul style="list-style-type: none"> <li>- 토지대장/농지조사조회</li> <li>- 농지원부조회</li> <li>- 대상자사업이력조회</li> <li>- 농지사업이력조회</li> <li>- 쌀소득부당수령자조회</li> <li>- 영농서류정보조회</li> <li>- 경영이양사업대상자조회</li> <li>- 농지전용정보 통합조회</li> <li>- 쌀소득주수지별정보조회</li> <li>- 농업경영체등록농가조회</li> <li>- 농업경영체등록여부검증</li> <li>- 도로명주소확인서비스</li> </ul>	<ul style="list-style-type: none"> <li>- 토지대장/농지조사조회</li> <li>- 농지원부조회</li> <li>- 주민정보조회(G4C)</li> <li>- 대상자사업이력조회</li> <li>- 농지사업이력조회</li> <li>- 쌀소득부당수령자조회</li> <li>- 영농서류정보조회</li> <li>- 경영이양사업대상자조회</li> <li>- 농지전용정보 통합조회</li> <li>- 쌀소득주수지별정보조회</li> <li>- 농업경영체등록농가조회</li> <li>- 농업경영체등록여부검증</li> <li>- 도로명주소확인서비스</li> </ul>
커뮤니티	<ul style="list-style-type: none"> <li>- 업무게시판</li> <li>- 업무담당자에게 바란다</li> <li>- SMS발송</li> </ul>	<ul style="list-style-type: none"> <li>- 업무게시판</li> <li>- 업무담당자에게 바란다</li> <li>- SMS발송</li> </ul>	<ul style="list-style-type: none"> <li>- 업무게시판</li> <li>- 업무담당자에게 바란다</li> <li>- SMS발송</li> </ul>	<ul style="list-style-type: none"> <li>- 업무게시판</li> <li>- 업무담당자에게 바란다</li> <li>- SMS발송</li> </ul>
기준 정보 관리	<ul style="list-style-type: none"> <li>- 사업신청자격조회</li> <li>- 이행점검기관조회</li> <li>- 연접기관관리</li> <li>- 마을관리</li> <li>- 심사위원관리</li> </ul>	<ul style="list-style-type: none"> <li>- 사업신청자격조회</li> <li>- 이행점검기관조회</li> <li>- 연접기관관리</li> <li>- 마을관리</li> <li>- 심사위원관리</li> </ul>	<ul style="list-style-type: none"> <li>- 사업신청자격조회</li> <li>- 이행점검기관조회</li> <li>- 연접기관조회</li> <li>- 마을명조회</li> <li>- 기관/권한변경(세션)</li> </ul>	<ul style="list-style-type: none"> <li>- 사업신청자격관리</li> <li>- 이행점검기관관리</li> <li>- 연접기관조회</li> <li>- 마을명조회</li> <li>- 쌀소득코드조회</li> <li>- 기관/권한변경(세션)</li> </ul>
메뉴	한국농어촌공사		국립농산물관질관리원	농업기술센터
이행점검	- 이행점검(농지형상)		- 이행점검(잔류농약)	- 이행점검(토양검사)

쌀소득등보전직접지불제 사업

■ 세부 업무처리 절차설명(읍면)

● 읍면 업무처리

기준정보관리

- 사업신청자격, 관할이행점검기관을 조회합니다.
- 연접기관정보, 마을정보, 심사위원 기준정보를 등록/수정/조회합니다.

신청관리

- 읍면에서 신청서를 전산상에 입력합니다.
- 입력한 신청서의 신청/선정 처리를 합니다.
- 읍면의 신청/선정 단계를 마감합니다.

이행점검관리

- 이행점검이 필요한 농지의 이행점검을 재의뢰/관리합니다. (최초의뢰 불가능)
- 신청인별 이행점검내역을 조회합니다.

자금집행관리

- 선정된 사업자에 대한 고정/변동 직불금 지급내역을 조회합니다.
- 상한면적초과농가를 조회합니다.
- 부당수령자/부당수령농지에 대한 내역을 등록/관리합니다.
- 부당수령자의 환수내역을 등록/관리합니다.
- 부당수령자를 신고/포상/관리합니다.

사업공통기능

사업현황

- 사업현황을 확인할 수 있는 통계 조회가 가능합니다.
- 각 기관별 신청인에 대한 신청정보의 상세조회가 가능합니다.

통계/보고서

- 사업에 관련된 각종 보고서를 출력하거나, 보고서를 이용하여 엑셀 혹은 아래한글로 전환하여 재가공할 수 도 있습니다.

사업참조정보

- 대상자의 자격심사나 서류심사에 유용한 ‘대상자사업이력’ 을 조회할 수 있습니다.
- 토지대장/농지조서 등을 조회할 수 있습니다.
- 도로명주소확인서비스로 지번주소/도로명주소를 조회할 수 있습니다.

커뮤니티

- 농림사업관련 공지나 지침하달 및 내용을 확인할 수 있습니다.
- 업무 및 시스템에 관하여 개선요구사항이 있을 경우 활용합니다.

쌀소득등보전직접지불제 사업

■ 세부 업무처리 절차설명(시군)

● 시군 업무처리

기준정보관리

- 관할 이행점검기관, 연접기관정보, 마을정보, 마감관리자, 심사위원 기준정보를 등록/관리합니다.
- 사업신청자격을 조회합니다.

신청선정관리

- 시군에서 신청서를 전산상에 입력합니다.
- 입력한 신청서의 신청/선정 처리를 합니다.
- 각 진행단계별 마감처리를 합니다.
- 읍면기능허용여부, 등록증발급가능여부를 조정하고 읍면의 마감을 해제합니다.

이행점검관리

- 이행점검이 필요한 농지의 이행점검을 의뢰/관리합니다.
- 신청인별 이행점검내역을 조회합니다.

자금집행관리

- 선정된 사업자에 대한 고정/변동직불금 지급내역을 등록/관리합니다.
- 상한면적초과농가를 조회합니다.
- 부당수령자/부당수령농지에 대한 내역을 등록/관리합니다.
- 부당수령자의 환수내역을 등록/관리/신고/포상관리를 합니다.

사업공통기능

사업현황

- 사업현황을 확인할 수 있는 통계 조회가 가능합니다.
- 각 기관별 신청인에 대한 신청정보의 상세조회가 가능합니다.

통계/보고서

- 사업에 관련 각종 보고서를 출력하거나, 보고서를 이용하여 엑셀 혹은 아래한글로 전환하여 재가공할 수 도 있습니다.

사업참조정보

- 대상자의 자격심사나 서류심사에 유용한 ‘대상자사업이력’ 을 조회할 수 있습니다,
- 토지대장/농지조서 등을 조회할 수 있습니다.
- 도로명주소확인서비스로 지번주소/도로명주소를 조회할 수 있습니다.

커뮤니티

- 농림사업관련 공지나 지침하달 및 내용을 확인할 수 있습니다.
- 업무 및 시스템에 관하여 개선요구사항이 있을 경우 활용합니다.

쌀소득등보전직접지불제 사업

■ 세부 업무처리 절차설명(읍면/시군)

신청신청관리 | 이행점검관리 | 자금집행관리 | 사업현황 | 통계/보고서 | 사업참조정보 | 커뮤니티 | 기준정보관리

● 읍면/시군 - 메뉴기능 사용법

사업년도	가격(원/80Kg)		생산단수 가마/10000(㎡)	고정직불금 단가(원/㎡)	
	목표	수확기평균		전홍지역	비전홍지역
2012	60	10000	61	86	59
	최소 지급면적(㎡)		최대 지급면적(㎡)		변동직불금 단가 (원/80Kg)
	1000	30000	50000	0	

[기능알기]

① 사업전환 및 전체 기능

- AgriX 사업별 전환과 이동이 가능하다.
- AgriX 시스템의 FAQ, 담당자연락처를 확인할 수 있다.
- 개인정보변경 및 담당사업 변경/추가/삭제를 할 수 있다.
- AgriX 시스템에서 로그아웃할 수 있다.

② 대분류 메뉴

- ①의 셀렉트박스에서 선택한 해당사업의 대메뉴가 표시된다.

③ 대분류의 하위메뉴

- ②의 대메뉴에서 선택한 메뉴의 하위메뉴가 표시된다.

쌀소득등보전직접지불제 사업

■ 세부 업무처리 절차설명(읍면/시군)

신청신청관리 | 이행점검관리 | 자금집행관리 | 사업현황 | 통계/보고서 | 사업참조정보 | 커뮤니티 | 기준정보관리

● 읍면/시군 – 기준정보관리(사업신청자격조회) 사용법

홈 > 기준정보관리 > 사업신청자격조회

■ 사업신청자격조회

1. 사업년도: 2012 [조회]

2. 엑셀다운로드

사업년도	가격(원/80Kg)		생산단수		고정직불금 단가(원/㎡)	
	목표	수확기평균	가마/10000(㎡)	진흥지역	비진흥지역	
2012	60	10000	61	86		
	최소 지급면적(㎡)	최대 지급면적(㎡)		변동직불금 단가(원/80Kg)	경영이양제한면적(㎡)	
		농업인	법인			
1000	30000	50000	0	3000		

A	B	C	D	E	F	
1	사업년도	가격(원/80Kg)		생산단수	고정직불금 단가(원/㎡)	
2	2012	목표	수확기평균	가마/10000(㎡)	진흥지역	비진흥지역
3		60	10,000	61	86	59
4		최소 지급면적(㎡)	최대 지급면적(㎡)		변동직불금 단가(원/80Kg)	경영이양제한면적(㎡)
5			농업인	법인		
6		1,000	30,000	50,000	0	3,000

[기능알기]

- ① 검색할 사업년도를 선택한 후 ‘조회’ 버튼을 클릭하면 조회조건 하단에 해당 사업년도에 맞는 사업 정보가 보여진다.
- ② 조회된 내용을 엑셀로 다운받을 수 있다.

[참고사항]

\* 읍면/시군에서는 사업신청자격조회만 가능하며, 사업신청자격 등록/수정은 농림축산식품부에서만 가능.

쌀소득등보전직접지불제 사업

■ 세부 업무처리 절차설명(읍면/시군)

신청선정관리 > 이행점검관리 > 자금집행관리 > 사업현황 > 통계/보고서 > 사업참조정보 > 커뮤니티 > 기준정보관리

● 읍면/시군 – 기준정보관리(이행점검기관조회) 사용법

홈 > 기준정보관리 > 이행점검기관조회

■ 이행점검기관조회

1. 사업년도 2012 [조회]

2. 엑셀다운로드

농어촌공사	구례지사
농관원	곡성.구례사무소
농업기술센터	전라남도 구례군 농업기술센터

	A	B	C	D	E
1	시도명	시군명	농어촌공사	농산물품질관리원	농업기술센터
2	전라남도	구례군	구례지사	곡성.구례사무소	전라남도 구례군 농업기술센터

[기능알기]

- ① 검색할 사업년도를 선택한 후 ‘조회’ 버튼을 클릭하면 조회조건 하단에 해당 사업년도에 맞는 이행점검 기관 목록이 보여진다.
- ② 조회된 내용을 엑셀로 다운받을 수 있다.

[참고사항]

\* 읍면/시군에서는 이행점검기관조회만 가능하며, 이행점검기관 등록 및 수정은 농림축산식품부에서만 가능.

쌀소득등보전직접지불제 사업

■ 세부 업무처리 절차설명(읍면/시군)

신청선정관리 ▶ 이행점검관리 ▶ 자금집행관리 ▶ 사업현황 ▶ 통계/보고서 ▶ 사업참조정보 ▶ 커뮤니티 ▶ 기준정보관리

● 읍면/시군 – 기준정보관리(연접기관관리) 사용법

홈 > 기준정보관리 > 연접기관관리

■ 연접기관조회

사업년도 2012

시도 전라남도 시군구 구례군 읍면동 전체

1 조회

전체 조회건수 : 4

시도(기준기관)	시군(기준기관)	읍면(기준기관)	연접기관
전라남도	구례군	간전면	전라남도 강진군 강진읍
전라남도	구례군	간전면	전라남도 강진군 군동면
전라남도	구례군	구례읍	전라남도 강진군 강진읍
전라남도	구례군	구례읍	전라남도 강진군 도암면

3 엑셀다운로드

	A	B	C	D
1	시도(기준기관)	시군(기준기관)	읍면(기준기관)	연접기관
2	전라남도	구례군	간전면	전라남도 강진군 강진읍
3	전라남도	구례군	간전면	전라남도 강진군 군동면
4	전라남도	구례군	구례읍	전라남도 강진군 강진읍
5	전라남도	구례군	구례읍	전라남도 강진군 도암면

연접기관등록

기준기관 구례읍

연접기관 검색 전라남도 강진군

전라남도 강진군 강진읍  
전라남도 강진군 군동면  
전라남도 강진군 대구면  
전라남도 강진군 도암면  
전라남도 강진군 마량면  
전라남도 강진군 병영면  
전라남도 강진군 성전면  
전라남도 강진군 시전면

(+)추가  
(-)삭제

기준기관을 변경하면 변경내용이 저장되지 않습니다.  
등록 연접기관 ( 구례읍 )

전라남도 강진군 강진읍  
전라남도 강진군 도암면

2 등록(수정) 초기화

[기능알기]

- ① 검색할 조건을 선택한 후 ‘조회’ 버튼을 클릭하면 조회조건 하단에 해당 조건에 맞는 연접기관 목록이 보여진다.
- ② 연접기관 등록/수정 버튼을 클릭하면 연접기관 등록화면이 나타난다. 연접기관을 추가한 후 ‘등록(수정)’ 버튼을 클릭하여 저장한다.
- ③ 조회된 내용을 엑셀로 다운받을 수 있다.

쌀소득등보전직접지불제 사업

■ 세부 업무처리 절차설명(읍면/시군)

신청선정관리 ▶ 이행점검관리 ▶ 자금집행관리 ▶ 사업현황 ▶ 통계/보고서 ▶ 사업참조정보 ▶ 커뮤니티 ▶ 기준정보관리

● 읍면/시군 – 기준정보관리(마을관리) 사용법

홈 > 기준정보관리 > 마을관리

■ 마을관리

사업년도 2012 | 시도 전라남도 | 시군구 구례군 | 읍면동 전체

마을명  1

전체 조회건수 : 155 2

시도	시군	읍면	리동	마을명	비고
전라남도	구례군	구례읍	봉서리	양정 <span>3</span>	<input type="button" value="삭제"/>
전라남도	구례군	구례읍	봉남리	봉남	<input type="button" value="삭제"/>
전라남도	구례군	구례읍	백련리	백련	<input type="button" value="삭제"/>
전라남도	구례군	구례읍	산성리	사동	<input type="button" value="삭제"/>
전라남도	구례군	구례읍	산성리	시동	<input type="button" value="삭제"/>
전라남도	구례군	구례읍	산성리	아양	<input type="button" value="삭제"/>
전라남도	구례군	구례읍	신월리	신촌	<input type="button" value="삭제"/>
전라남도	구례군	구례읍	신월리	월암	<input type="button" value="삭제"/>
전라남도	구례군	구례읍	봉서리	동산	<input type="button" value="삭제"/>
전라남도	구례군	구례읍	봉서리	봉서	<input type="button" value="삭제"/>

⏪ 1 2 3 4 5 6 7 8 9 10 ⏩

▶ 마을 등록

\* 읍면동  \* 지역 주소

\* 마을명  4

[기능알기]

- ① 검색할 조건을 선택한 후 ‘조회’ 버튼을 클릭하면 조회조건 하단에 해당 조건에 맞는 마을목록이 보여진다.
- ② 전년도 내역을 복사하여 가져올 경우 ‘전년대역복사’ 버튼을 클릭한다.
- ③ 등록된 마을정보를 삭제할 경우 ‘삭제’ 버튼을 클릭한다.
- ④ 마을정보를 신규 등록할 경우 내역을 입력한 후 ‘등록’ 버튼을 클릭한다.

쌀소득등보전직접지불제 사업

■ 세부 업무처리 절차설명(읍면/시군)

신청선정관리 ▶ 이행점검관리 ▶ 자금집행관리 ▶ 사업현황 ▶ 통계/보고서 ▶ 사업참조정보 ▶ 커뮤니티 ▶ 기준정보관리

● 읍면/시군 – 기준정보관리(심사위원관리) 사용법

홈 > 기준정보관리 > 심사위원관리

■ 심사위원관리

사업년도: 2012    읍면: 전체    1    [조회]

전체 조회건수 : 4    4    [엑셀다운로드]

시군	읍면	시군/읍면구분	심사위원명	농농업종사여부	비고	
구례군	구례읍	읍면	김길동	예	222	[수정] [삭제]
구례군	구례읍	읍면	박찬호	예	비고	[수정] [삭제]
구례군	구례읍	읍면	정수준	예	수정	[수정] [삭제]
구례군	문척면	읍면	정수준	예	o o	[수정] [삭제]

2    << 1 >>

필수입력

\* 심사위원명: 김길동    읍면: 전체    \* 농농업종사여부: 예

비고: 해당마을 거주 10년이상 심사위원

3    [저장(수정)] [초기화]

[기능알기]

- ① 검색할 조건을 선택한 후 ‘조회’ 버튼을 클릭하면 조회조건 하단에 해당 조건에 맞는 심사위원관리목록이 보여진다.
- ② 심사위원정보를 입력하고 ③ 번 ‘등록(수정)’ 버튼을 클릭하여 저장한다.
- ④ 심사위원정보를 엑셀로 다운로드 할 수 있다.

쌀소득등보전직접지불제 사업

■ 세부 업무처리 절차설명(읍면/시군)

● 읍면/시군 - 신청서/신청농지 상태의 종류

1. 신청서 (신청인) 상태의 종류

신청서상태	설명	비고
접수대기	- 시스템 자동심사 결과 심사기준에 적합하지 않아 담당자가 수동처리 해야하는 상태 → “선정” 또는 “취소” 가 모두 가능함	대기
접수완료(선정)	- 시스템 자동심사 결과가 심사기준을 모두 충족한 상태 - “접수대기” 상태에서 담당자가 수동으로 “선정” 한 상태 * 쌀소득직불제의 지급대상이 되는 신청인임	선정
취소(부적격)	- “접수대기” 상태에서 담당자가 신청인 부적격 건으로 수동취소한 상태	취소
취소(신청취소)	- “접수대기” 상태에서 담당자가 신청인의 신청 취소 건으로 수동 취소 한 상태	취소

- 신청인의 자격심사 결과 심사기준에 적합하지 않더라도, 자동으로 “취소” 처리되는 경우는 없음.  
자격기준 미달 시 시스템에서는 “접수대기” 처리만 함.
- 신청서를 취소시킬 경우 담당자가 수동으로 직접 “취소” 처리하여야 함.
- 신청서를 취소할 경우 해당 신청서의 신청농지도 모두 취소처리 됨
- \* 자격기준 미달이나, 담당자가 수동으로 “선정” 처리 했을 경우 매일 새벽 시스템에서 오류사항을 검증하여  
자동으로 “접수대기” 로 변경될 수 있음.

2. 신청농지 상태의 종류

신청서상태	설명	비고
정상	- 시스템 자동심사 결과가 심사기준을 모두 충족한 상태 - “보류” 상태에서 담당자가 수동으로 “정상” 처리한 상태 * 쌀소득직불제의 지급대상이 되는 농지임	정상
취소(부적격)	- “보류” 상태에서 담당자가 농지 부적격 건으로 수동취소한 상태	취소
취소(기타)	- “보류” 상태에서 담당자가 농지의 기타사유로 수동취소한 상태	취소
보류	시스템 자동심사 결과 심사기준에 적합하지 않아 담당자가 수동처리해야 하는 상태 → “정상” 처리 또는 “취소” 가 모두 가능함	보류

- 신청농지의 자격심사 결과 심사기준에 적합하지 않더라도, 자동으로 “취소” 처리되는  
경우는 없음. 자격기준 미달 시 시스템에서는 “보류” 처리만 함.
- 신청농지를 취소시킬 경우 담당자가 수동으로 직접 “취소” 처리하여야 함.
- \* 자격기준 미달이나, 담당자가 수동으로 “정상” 처리 했을 경우 매일 새벽 시스템에서 오류사항을 검증하여  
자동으로 “보류” 상태로 변경될 수 있음.

쌀소득등보전직접지불제 사업

■ 세부 업무처리 절차설명(읍면/시군)

● 읍면/시군 - 신청인 심사기준

3. 신청인 심사기준

그룹	순번	항목	기준
A	1	후계농 또는 전업농 인가? (후계농구분)	- 신청구분이 신규일 경우 1,2,3번 3개중 한 개라도 해당인 경우 적격  - 신청구분이 변경(승계)일 경우 변경(승계)증빙서류 체크인 경우 적격
	2	2005년부터 2008년까지 직 불금을 1회이상 받았는가? (2005년이후 직불금수령횟수)	
	3	재배면적 개인1만㎡ 법인5만㎡ 이상 증명 서류 또는 농산물판 매금액 개인9백,법인4천5백이 상 서류 (신청인서류)	
	4	변경(승계) 증빙 서류 (신청구분)	
B	5	주소지가 농촌인가? (농촌도시구분)	농촌도시구분이 - 농촌일 경우 적격처리 - 도시지역일 경우 신청인서류 아래 3개 중 하나라도 체크 되어 있을 경우 적격 ① 재배면적 개인1만㎡, 법인5만㎡ 이상 증명 서류 (도시)(지급대상) ② 직전 2년 해당 시군 거주 및 논농업 이용면적 1천㎡ 이상 증명 서류 (도시) ③ 연간 농산물 판매금액 농업인 9백만원, 법인 4천5백만원이상 증빙 서류 (도시)(지급대상)
C	6	논농업이용면적이 1천제곱미터 이상인가?	해당지역과 타지역을 포함한 모든 신청농지 면적중 휴경면적을 제외한 확인면적 합계가 1000㎡ 이상이면 적격
D	7	신청인 서류 관내:1 관외:2 이상	관내관외 구분에 따라 - 신청인제출서류로 체크 카운트 숫자 맞으면 적격

최종결과는 위의 그룹 A, B, C, D 중 하나라도 부적격 (또는 접수대기) 이면 최종결과는  
접수대기 → 수동심사 가능. (단, 수동심사시 심사의견 필수)

쌀소득등보전직접지불제 사업

■ 세부 업무처리 절차설명(읍면/시군)

● 읍면/시군 - 신청농지 심사기준 / 제출서류

4. 신청농지 심사기준

그룹	순번	항목	기준
A	1	2005년부터 2008년까지 직불금을 1회이상 받은 농지인가?	과거 참여이력이 없는 농지인 경우 보류 처리 신규 참여 필지를 정상처리 하려면 "98~00년 논농업이용을 증명하는 서류" 항목에 체크 필수
B	2	농지전용여부	농지 세부항목 중 농지전용여부가 "아니오" 인 경우 적격 처리
C	3	농지처분대상여부	농지 세부항목 중 농지처분대상여부가 "아니오" 인 경우 적격 처리
D	4	개발예정여부	농지 세부항목 중 개발예정여부가 "아니오" 인 경우 적격 처리
E	5	서류(경작사실확인서)제출	농지서류 중 "경작사실확인서" 를 체크해야 적격 처리
F	6	실제 경작하는 농지인가?	농지 세부항목 중 실경작여부가 "예" 인 경우 적격 처리

최종결과는 위의 A, B, C, D, E, F 중 하나라도 부적격 (또는 보류) 이면 보류처리  
→ 수동심사 가능 (단, 수동심사시 심사의견 필수)

5. 제출서류

구분	신청인서류	신청농지서류
1	쌀 등 농산물 판매 증명 서류	경작사실확인서
2	농자재 구매 증명 서류	농지 매매계약서 또는 임대차계약
3	계약재배를 확인하는 서류	98년 ~ 00년 논농업이용을 증명하는 서류
4	법인등기부등본	기타 논농업 종사를 증명하는 서류
5	재배면적 개인1만㎡, 법인5만㎡ 이상 증명 서류 (도시)(지급대상)	
6	직전 2년 해당 시군 거주 및 논농업 이용면적 1천㎡ 이상 증빙 서류 (도시)	
7	연간 농산물 판매 농업인 9백만원, 법인 4천5백만원이상 증빙 서류 (도시)	
8	변경(승계)임을 증명할 수 있는 서류	
9	기타 논농업 종사를 증명하는 서류	

\* 신청농지서류 중 “경작사실확인서” 는 필수서류임

→ 체크가 안되어 있으면 해당 농지는 보류 처리됨

\* 과거참여횟수가 없는 신규농지의 경우 “98~00년 논농업이용을 증명하는 서류” 선택 필수임

→ 체크가 안되어 있으면 해당 농지는 보류 처리됨

쌀소득등보전직불제 사업

■ 세부 업무처리 절차설명(읍면/시군)

신청선정관리 > 이행점검관리 > 자금집행관리 > 사업연황 > 통계/보고서 > 사업참조정보 > 커뮤니티 > 기준정보관리

● 읍면/시군 – 신청선정관리(신청서관리) 사용법

▶ > 홈 > 신청선정관리 > 신청서관리

■ 신청서 관리

· 사업년도: 2012    · 기관: 구례읍    · 마을: 전체    · 신청서상태: 전체  
 · 농촌/도시: 전체    · 관내/관외: 전체    · 농지검증여부: 전체    · 신청농지상태: 전체  
 · 정렬기준: 최근신청일    · 신청자유형: 전체    · 신청인검증여부: 전체  
 · 신청자명:    · 신청구분: 전체    · 과거참여여부: 전체    [조회]

※ 업무에 참고하여 주시기 바랍니다.  
 - 신청서상태나 신청농지상태에 따른 조회는 위의 조회조건에서 선택하여 조회하시면 됩니다.  
 - 신청서상태의 종류 : 접수완료(선정), 접수대기, 취소(부적격), 취소(신청취소)  
 - 신청농지상태의 종류 : 정상, 취소(부적격), 취소(기타), 보류  
 - 신청서상태가 "취소(부적격)" 이나 "취소(신청취소)" 인 경우 직불금 지급대상자에서 제외됩니다.  
 - 신청농지상태가 "취소(부적격)", "취소(기타)" 인 경우 직불금 지급대상 농지에서 제외됩니다.  
 - "차년도예비신청서출력"은 신청인이 "접수완료(선정)"이고, 신청농지상태가 "정상"인 필지만 출력됩니다.

4 읍면신청진행중

전체조회건수 : 9 건

2 차년도예비신청서출력    3 신규신청    엑셀다운로드(신청인별)    엑셀다운로드(농지별)    신청서일괄출력    대상제외통보서출력  
 DM출력    심사위원회의결서출력    농농업이용확인서출력    경작사실확인서출력    2년이상경자확인서출력

기관	마을명	신청자명	신청구분	신청면적	선정면적	관내 관외	신청서 상태	농촌 도시	비고
구례읍	봉동	이천우(6707181)	신규	9,002	5,017	관내	접수완료(선정)	농촌	삭제
구례읍		김홍규(4105071)	신규	9,966	9,966	관내	접수완료(선정)	농촌	삭제
구례읍		서영래(5002012)	신규	10,769	10,769	관내	접수완료(선정)	농촌	삭제
구례읍		한상국(5305131)	변경(승계)	298	1,298	관외	접수완료(선정)	도시	삭제
구례읍		최순고(6207211)	신규	5,187	5,187	관내	접수완료(선정)	농촌	삭제
구례읍		한보람(8307142)	신규	12,341,234	12,341,234	관외	접수완료(선정)	농촌	삭제
구례읍		김동오(6409291)	신규	5,900	5,900	관외	접수완료(선정)	농촌	삭제
구례읍	사동	박금식(4906201)	신규	9,578	9,578	관내	접수완료(선정)	농촌	삭제
구례읍	월암	한송희(8111222)	신규	5,204	5,204	관외	접수완료(선정)	도시	삭제

◀ ◁ ▷ ▶ ▶▶

[기능알기]

- ① 검색할 조건을 선택한 후 ‘조회’ 버튼을 클릭하면 조회조건 하단에 해당 조건에 맞는 신청서목록이 보여진다
- ② ‘차년도예비신청서출력’ 버튼을 클릭하면 검색된 목록들의 “차년도 쌀소득등보전직접지불금 등록신청서(예비)” 신청서를 출력할 수 있다.
- ③ 신규신청서 등록화면으로 이동한다.
- ④ 검색된 목록들의 신청서 상세내역을 신청인 별, 농지 별로 엑셀 다운로드 받을 수 있다.
- ⑤ 기 등록된 신청서에 대한 수정 및 심사화면으로 이동한다.
- ⑥ 기 등록된 신청서를 삭제한다.

[참고사항]

- ① 읍면은 읍면신청진행중 단계에서만 신청서 삭제 가능
- ② 시군은 읍면신청진행중, 읍면신청마감 단계에서만 신청서 삭제 가능

쌀소득등보전직접지불제 사업

■ 세부 업무처리 절차설명(읍면/시군)

신청선정관리 > 이행점검관리 > 자금집행관리 > 사업연황 > 통계/보고서 > 사업참조정보 > 커뮤니티 > 기준정보관리

● 읍면/시군 – 신청선정관리(신규신청) 사용법

2012년 쌀소득등보전직접지불금 등록 화면

1. 관할 읍면: 구례읍 | 변경 | 마을: 봉동리(봉동) | 진행단계: 읍면신청진행중  
 신청자 구분: 농업인 | 신청구분: 신규 | 변경 | 신청서상태: 접수완료(신청)  
 (신규,변경(승계) 중 택일)

2. 신청인  
 \* 성명(법인명): 이천우 | G4C검증 | \* 주민등록번호: [숨김]  
 전화번호: 061-1111-1111 | 휴대전화: [숨김]  
 \* 주소: 우편번호 542-804 | 전라남도 구례군 구례읍 봉동리 198-20  
 \* 도로명주소: 전라남도 구례군 구례읍 봉동골목길  
 이메일: [숨김] | \* 신청인: [숨김]  
 휴경제외 활이면적 합계(㎡): 5.017 | 해당읍면동: 5.017 | 다음면동: [숨김]  
 휴경포함 합계(㎡): 5.017  
 직불금 총수령횟수: 5 | 05~08년 직불금 수령횟수: [숨김]  
 \* 농촌도시구분: 농촌 | \* 관내관외구분: 관내  
 \* 입금계좌: 은행명 단위농협 | 예금주 이천우

3. 검색 방법  
 1) 신청인(성명(법인명) 주민번호(법인번호)를 입력후 검색하세요.  
 구분 성명(법인명) 주민등록번호(법인번호) 검색  
 농업인 이천우 670718-1627921  
 2) G4C연계 내역  
 G4C 연주소 전라남도 구례군 구례읍 봉동골목길 27-15 우편번호 542-804  
 3) 도로명/지번주소명 등록  
 도로명 전라남도 구례군 구례읍 봉동골목길 지번주소 전라남도 구례군 구례읍 봉동리 198-20  
 \* 상세 27-15 상세 198-20  
 12년이상 주소정보가 표시될경우 아래의 화면에서 선택하세요.  
 도로명비정 지번주소  
 전라남도 구례군 구례읍 봉동골목길 전라남도 구례군 구례읍 봉동리  
 전라남도 구례군 구례읍 봉동골목길 전라남도 구례군 구례읍 봉동리

4. \* 주소변동내역 (최근 2년 조회결과 / 성명: 주소지 단서 세대주의 성명)  
 ※ 참고: 자세한 내역은 사업참조정보>주민정보조회(G4C)메뉴를 이용하여 주십시오.  
 성명 견입일 변동일 변동사유 주소  
 이 종익 1988-11-01 1988-10-20 최초작성 전라남도 구례군 구례읍 봉동리 37-2 ( )  
 이 종익 1988-11-01 1988-10-31 견입 전라남도 구례군 구례읍 봉동리 198-20 (2/3)  
 유 종란 1989-08-20 1989-08-22 견입 서울특별시 성북구 성북동 176-5 (3/1)

5. 신청인서류체크  
 - 관내관외 구분에 따라 "관내": 1개 이상, "관외": 2개 이상 선택 필수  
 - 신청구분이 "변경(승계)" 일 경우: 승계 증빙서류 선택 필수  
 - 농촌도시구분이 "도시" 일 경우: 농업종사 증빙서류 선택 필수  
 \* 각 항목에 따른 서류 미선택시 접수대기 처리됨  
 \* 05~08년 직불금 수령횟수와 09년 이후 승계횟수를 더해서 1이상 (농업인에 준하는 서류는 제출)  
 쌀 등 농산물 판매 증명 서류  
 농자재 구매 증명 서류 (종자·육묘등의 구매증명서류 포함)  
 계약재배를 확인하는 서류  
 법인등기부등본  
 재배면적 개인 1만㎡, 법인 5만㎡ 이상 증명 서류 (도시)(지급대상 직전 2년 해당 시군 거주 및 농업인 이용면적 1천㎡ 이상 증빙 서류)  
 연간 농산물 판매금액 농업인 9백만원, 법인 4천5백만원이상 증명 서류  
 변경(승계)임을 증명할 수 있는 서류  
 기타 농업종사를 증명하는 서류  
 기타서류

6. \* 농가 DB정보  
 신청자(단체명) 이천우 신청자구분 개인농가 전화번호 -  
 은행 단위농협 예금주 이천우 핸드폰 -  
 계좌번호 607014-62-070054 e-mail -  
 주소 전라남도 구례군 구례읍 봉동리 198-20

7. \* 영농기록정보  
 사업년도 품종 비료 PPO 투입 농약 비료 면세유 친환경 인공 농산물 이력 임대차 임대수익  
 2010 아남 예 아남 예 예 아남 아남 아남 아남  
 2011 아남 아남 아남 예 예 아남 아남 아남 아남

8. \* 2012년 바뀐 우량공매계약서  
 기간 재제시작 재제종료 행정처분명  
 조회된 내용이 없습니다.

4. 전년도농지이관 | 등록하기

[기능알기]

- 1 관할읍면, 신청자구분 등을 선택한다.
- 2 'G4C신청인검증' 버튼을 클릭하여 G4C 검증화면을 띄운다.
- 3 G4C 창에서 신청자명 및 주민번호로 검색을 하면 후계농, 농가DB, 과거지급내역, 전년도신청정보, 농업경영체 등록여부, 부정당내역정보 등이 조회된다. (G4C 검증을 거치지 않으면 신청서는 "접수대기" 처리)
- 4 3 번에서 내역확인 후 등록버튼을 클릭하면 신청인 항목에 해당신청인의 정보가 자동 입력된다.
- 4 '전년도농지이관' 버튼 클릭 시 전년도신청농지까지 자동 입력된다.
- 5 신청인 서류를 체크한다.(관내 : 1개이상, 관외: 2개이상 선택 필수)

쌀소득등보전직접지불제 사업

■ 세부 업무처리 절차설명(읍면/시군)

신청선정관리 > 이행점검관리 > 자금집행관리 > 사업연황 > 통계/보고서 > 사업참조정보 > 커뮤니티 > 기준정보관리

● 읍면/시군 – 신청선정관리(신규신청) 사용법 (계속)

⑥ 신청농지리스트 (조회건수 : 5건) 토지대장G4C사용구분 토지대장 6 신규농지추가 ?

No	소재지 읍면	검증	농지소재지	공부상 면적(m <sup>2</sup> )	진흥 비진흥	신청 면적(m <sup>2</sup> )	확인 면적(m <sup>2</sup> )	중복여부	취소상태	8
7	구례읍	Y	전라남도 구례군 구례읍 봉동리 0111-0002	585	비진흥	585	585	정상처리	정상	삭제
2	구례읍	Y	전라남도 구례군 구례읍 봉동리 0111-0003	2,417	비진흥	2,417	2,417	중복	정상	삭제
3	구례읍	Y	전라남도 구례군 구례읍 봉동리 0112-0000	2,992	비진흥	2,992	2,992	정상처리	취소(부적격)	삭제
4	구례읍	Y	전라남도 구례군 구례읍 봉서리 0063-0002	2,015	비진흥	2,015	2,015	정상처리	정상	삭제
5	구례읍	Y	전라남도 구례군 구례읍 봉서리 0063-0006	993	비진흥	993	993	정상처리	취소(부적격)	삭제

⑨ 신청서 담당자 의견  
신청서 담당자 의견

⑩ 신청서 심사 11 저장사실확인서출력 신청서 11 저장후수정 저장후목록 목록

[기능알기]

- ⑥ 추가버튼을 클릭하여 신청농지를 등록한다. (농지추가등록 및 수정 방법은 다음페이지 II-21 참조)
- ⑦ 이미 등록된 농지정보를 수정한다.
- ⑧ 이미 등록된 농지를 삭제한다.
- ⑨ 신청 특이사항을 입력한다.
- ⑩ 신청서 심사를 한다. (신청서심사 방법은 II-22 참조)
- ⑪ 신청서 저장 확인이나 수정할 때에는 ‘저장후 계속’ 버튼을, 저장후 목록으로 이동시에는 ‘저장후 목록’ 버튼을 클릭한다.

쌀소득등보전직접지불제 사업

■ 세부 업무처리 절차설명(읍면/시군)

신청선정관리 > 이행점검관리 > 자금집행관리 > 사업현황 > 통계/보고서 > 사업참조정보 > 커뮤니티 > 기준정보관리

● 읍면/시군 – 신청선정관리(신청서내역-농지추가/수정) 사용법

신청농지상태	이행점검(농어촌공사)	이행점검(농관원)	이행점검(기술센터)
정상	이행점검미의뢰	이행점검미의뢰	이행점검미의뢰
<p>2</p> <p>1</p> <p>전라남도 구례군 구례읍 봉동리</p> <p>토지대장 * 지번 : 0111 &lt; 0002</p> <p>필지중복 및 면적확인</p> <p>농지소재지</p> <p>1</p>	<p>가지면여부 N</p> <p>* 필지중복여부 정상처리</p> <p>* 농지소재지관할읍면 구례읍</p> <p>다음면진행상태 해당없음</p> <p>실경작확인의견</p>	<p>* 지목 답</p> <p>* 농지소유자 이천우</p> <p>* 지적면적(m<sup>2</sup>) 585</p> <p>* 농촌진흥지역구분 비진흥</p> <p>* 실경작여부 예</p>	<p>* 소유(자,타,공유) 자</p>
<p>3</p> <p>농지이용면적(m<sup>2</sup>)</p>	<p>* 신청면적(m<sup>2</sup>) 585</p> <p>* 확인면적(m<sup>2</sup>) 585</p>	<p>벼재배(m<sup>2</sup>) 0</p> <p>벼이외(m<sup>2</sup>) 0</p> <p>휴경(m<sup>2</sup>) 0</p> <p>합계 585</p>	
<p>4</p> <p>대상농지여부</p>	<p>98~00년 재배작물 벼</p> <p>* 농지전용 여부 아니오</p> <p>* 개발사업 예정지 보상여부 아니오</p> <p>97년이전 논농업기간(년) 0</p> <p>* 농지처분여부 아니오</p> <p>과거참여횟수 0</p> <p>과거미참여농지_등록사유 555</p>	<p>이전경작자 -</p> <p>신청일자 2012-09-17</p>	
<p>5</p>	<p>- 각 농지별로 경작사실 확인서 선택 필수 (미선택시 보류 처리됨)</p> <p>- 과거참여횟수가 없는 신규농지의 경우 98~00년 논농업이용을 증명하는 서류 선택 필수 (미선택시 보류 처리됨)</p> <p><input checked="" type="checkbox"/> 경작사실확인서</p> <p><input type="checkbox"/> 농지 매매계약서 또는 임대차계약</p> <p><input checked="" type="checkbox"/> 98~00년 논농업이용을 증명하는 서류</p> <p><input type="checkbox"/> 기타 논농업 종사를 증명하는 서류</p> <p>기타서류</p>		

[기능알기]

- 1 농지소재지를 검색하여 지번 입력 후 필지 중복 및 면적확인 버튼을 클릭하면 필지중복, 토지대장정보, 농지 조서, 과거지급내역 등을 조회/등록할 수 있다
- 2 내역확인 후 등록버튼을 클릭하면 2번 항목에 해당농지의 정보가 자동 입력되며, 실경작여부를 선택한다. (실경작여부가 “예” 인 경우 적격)
- 3 신청면적과 확인면적을 입력한다
- 4 농지전용여부, 개발사업예정지여부, 농지처분여부가 “아니오” 인 경우 적격 처리.  
\* 신규참여필지를 정상처리 하려면 98~00년 논농업이용을 증명하는 서류항목에 체크 필수.
- 5 신청농지서류 중 “경작사실확인서” 미체크시 보류처리 됨

쌀소득등보전직접지불제 사업

■ 세부 업무처리 절차설명(읍면/시군)

신청선정관리 | 이행점검관리 | 자금집행관리 | 사업연황 | 통계/보고서 | 사업참조정보 | 커뮤니티 | 기준정보관리

● 읍면/시군 – 신청선정관리(신청서 심사) 사용법

1	농업인심사	후계농 또는 전업농 인가	접수대기
		2005년부터 2008년까지 직불금을 1회이상 받았는가?	접수완료(선정)
		재배면적 개인1만,법인5만㎡ 이상 또는 농산물판매금액 개인9백,법인4천5백이상 서류	접수대기
		변경(승계) 증빙 서류	접수대기
		주소지가 농촌인가?	접수완료(선정)
		농농업이용면적이 1천제곱미터 이상인가?	접수완료(선정)
		신청서류 관내:1 관외:2 이상	접수완료(선정)
		시스템결과	접수완료(선정)
	최종결과	접수대기	
수동심사		접수대기	심사의견
신청인g4c인증을 거치지 않아 접수대기입니다.			
2	1. 2005년부터 2008년까지 직불금을 1회이상 받은 농지인가? 2. 농지전용여부 3. 농지처분대상여부 4. 개발예정여부 5. 서류(경작사실 확인서) 제출 6. 실제 경작하는 농지인가? 7. 시스템결과 8. 최종결과		정상
			정상
			정상
			정상
			정상
			정상
			정상
			정상
수동심사	정상		
수동의견			
2 재심사 적용			
"수동심사" 를 하시려면 먼저 "재심사"를 한 후 수동심사 내역을 입력하시기 바랍니다. "재심사"를 누르실 경우 시스템 자동심사가 되므로 수동심사한 내역은 모두 사라집니다. (수동심사 처리방법 : "재심사" 클릭 → 기존 심사내역 초기화) → 수동심사할 항목 선택 → 심사의견 기입 → "적용" 클릭 심사이후 하단의 "저장후수정" 또는 "저장후목록" 을 클릭하셔야 신청인 상태 및 농지별 취소상태 항목이 저장됩니다.			
[신청서심사] 1 [경작사실확인서출력] [신청서출력] [저장후수정] [저장후목록] [목록]			

[기능알기]

- ① II-19 ~21 신청인 및 신청농지정보를 입력한 후 재심사버튼을 클릭하여 심사화면을 연다
- ② 재심사버튼을 클릭하여 심사를 진행하고, 상세내역을 검토한 후 적용버튼을 클릭한다.
- ③ 신청인심사의견이나 농지심사의견을 기입한다. (수동심사시 필수입력)

[참고사항]

- 수동심사를 할 경우 먼저 "재심사"를 한 후 수동심사 내역을 입력한다.  
("재심사"를 누를 경우 시스템 자동심사가 되므로 수동심사 한 내역은 모두 사라짐)
- 수동심사 처리방법  
"재심사" 클릭 → 수동심사 할 항목 선택 → 심사의견 기입 → "적용" 클릭
- 심사 이후 하단의 "저장후 수정" 또는 "저장후 목록" 을 클릭한다.

쌀소득등보전직접지불제 사업

■ 세부 업무처리 절차설명(읍면/시군)

신청선정관리 > 이행점검관리 > 자금집행관리 > 사업연환 > 통계/보고서 > 사업참조정보 > 커뮤니티 > 기준정보관리

● 읍면/시군 – 신청서관리(신청농지관리) 사용법

홈 > 신청선정관리 > 신청농지관리

**신청농지관리**

사업년도: 2012    기관: 전체    신청지명:     조회 **1**

진흥구분: 전체

※ 업무에 참고하여 주시기 바랍니다.  
1. 신청농지의 진흥/비진흥 구분을 일괄로 변경하기 위한 편의기능으로 제공 됩니다.

읍면신청진행중

조회건수 : 33 건

기관	신청자	농지소재지	진흥구분	비고
<input type="checkbox"/>	구례읍 한송희(811122-2*****)	전라남도 구례군 구례읍 신월리 0111-0002	비진흥	수정/심사
<input type="checkbox"/>	구례읍 한송희(811122-2*****)	전라남도 구례군 구례읍 신월리 0111-0003	진흥	수정/심사
<input type="checkbox"/>	구례읍 한송희(811122-2*****)	전라남도 구례군 구례읍 신월리 0111-0004	진흥	수정/심사 <b>4</b>
<input type="checkbox"/>	구례읍 한송희(811122-2*****)	전라남도 구례군 구례읍 신월리 0111-0005	비진흥	수정/심사
<input type="checkbox"/>	구례읍 박금식(490620-1*****)	전라남도 구례군 구례읍 곡리 0700-0000	비진흥	수정/심사
<input type="checkbox"/>	구례읍 박금식(490620-1*****)	전라남도 구례군 구례읍 곡리 0796-0002	비진흥	수정/심사
<input type="checkbox"/>	구례읍 박금식(490620-1*****)	전라남도 구례군 구례읍 원방리 0500-0001	진흥	수정/심사
<input type="checkbox"/>	구례읍 김동호(640929-1*****)	전라남도 구례군 구례읍 신월리 0111-0006	비진흥	수정/심사
<input type="checkbox"/>	구례읍 한보람(830714-2*****)	전라남도 구례군 구례읍 신월리 0111-0007	비진흥	수정/심사
<input type="checkbox"/>	구례읍 최순고(620721-1*****)	전라남도 구례군 구례읍 신월리 0111-0008	비진흥	수정/심사
<input type="checkbox"/>	구례읍 최순고(620721-1*****)	전라남도 구례군 구례읍 신월리 0111-0009	비진흥	수정/심사
<input type="checkbox"/>	구례읍 최순고(620721-1*****)	전라남도 구례군 구례읍 신월리 0111-0010	비진흥	수정/심사
<input type="checkbox"/>	구례읍 한상국(530513-1*****)	전라남도 구례군 구례읍 신월리 0111-0011	비진흥	수정/심사
<input type="checkbox"/>	구례읍 서영래(500201-2*****)	전라남도 구례군 구례읍 신월리 0111-0012	비진흥	수정/심사
<input type="checkbox"/>	구례읍 서영래(500201-2*****)	전라남도 구례군 구례읍 신월리 0111-0013	비진흥	수정/심사
<input type="checkbox"/>	구례읍 서영래(500201-2*****)	전라남도 구례군 구례읍 신월리 0111-0014	비진흥	수정/심사
<input type="checkbox"/>	구례읍 서영래(500201-2*****)	전라남도 구례군 구례읍 신월리 0111-0015	비진흥	수정/심사
<input type="checkbox"/>	구례읍 서영래(500201-2*****)	전라남도 구례군 구례읍 신월리 0111-0016	비진흥	수정/심사
<input type="checkbox"/>	구례읍 서영래(500201-2*****)	전라남도 구례군 구례읍 신월리 0111-0017	비진흥	수정/심사
<input type="checkbox"/>	구례읍 서영래(500201-2*****)	전라남도 구례군 구례읍 신월리 0111-0018	비진흥	수정/심사
<input type="checkbox"/>	구례읍 서영래(500201-2*****)	전라남도 구례군 구례읍 신월리 0111-0019	비진흥	수정/심사
<input type="checkbox"/>	구례읍 서영래(500201-2*****)	전라남도 구례군 구례읍 신월리 0111-0020	비진흥	수정/심사
<input type="checkbox"/>	구례읍 서영래(500201-2*****)	전라남도 구례군 구례읍 신월리 0111-0021	비진흥	수정/심사
<input type="checkbox"/>	구례읍 서영래(500201-2*****)	전라남도 구례군 구례읍 신월리 0111-0022	비진흥	수정/심사
<input type="checkbox"/>	구례읍 서영래(500201-2*****)	전라남도 구례군 구례읍 신월리 0111-0023	비진흥	수정/심사
<input type="checkbox"/>	구례읍 서영래(500201-2*****)	전라남도 구례군 구례읍 신월리 0111-0024	비진흥	수정/심사
<input type="checkbox"/>	구례읍 서영래(500201-2*****)	전라남도 구례군 구례읍 신월리 0111-0025	비진흥	수정/심사
<input type="checkbox"/>	구례읍 서영래(500201-2*****)	전라남도 구례군 구례읍 신월리 0111-0026	비진흥	수정/심사
<input type="checkbox"/>	구례읍 서영래(500201-2*****)	전라남도 구례군 구례읍 신월리 0111-0027	비진흥	수정/심사
<input type="checkbox"/>	구례읍 서영래(500201-2*****)	전라남도 구례군 구례읍 신월리 0111-0028	비진흥	수정/심사
<input type="checkbox"/>	구례읍 서영래(500201-2*****)	전라남도 구례군 구례읍 신월리 0111-0029	비진흥	수정/심사
<input type="checkbox"/>	구례읍 서영래(500201-2*****)	전라남도 구례군 구례읍 신월리 0111-0030	비진흥	수정/심사

진흥구분 선택변경    엑셀다운로드

**진흥비진흥일괄변경**

진흥/비진흥 일괄검증

※ 업무에 참고하여 주시기 바랍니다.  
1. 선택된 농지에 대하여 진흥구분을 일괄변경 합니다.

\* 진흥구분: 선택하세요

선택하세요  
진흥  
비진흥

저장    닫기

[기능알기]

- ① 검색할 조건을 선택한 후 '조회' 버튼을 클릭하면 조회조건 하단에 해당 조건에 맞는 농지목록이 보여진다.
- ② 신청농지의 진흥/비진흥 구분을 변경할 농지를 선택한다.
- ③ 진흥구분 선택변경버튼을 클릭하고 ③ 번에서 진흥구분을 선택하여 저장한다.
- \* 신청농지의 진흥/비진흥 구분을 일괄적으로 변경하기 위한 편의기능임
- ④ 신청서심사 화면으로 이동한다

[기능알기]

- \* 읍면 : 읍면선정마감전까지 변경 가능 함.
- \* 시군 : 시군선정마감전까지 변경 가능 함.

쌀소득등보전직접지불제 사업

■ 세부 업무처리 절차설명(읍면/시군)

신청선정관리 > 이행점검관리 > 자금집행관리 > 사업연황 > 통계/보고서 > 사업참조정보 > 커뮤니티 > 기준정보관리

● 읍면/시군 – 신청선정관리(신청변경관리) 사용법

홈 > 신청선정관리 > 신청변경관리

■ 신청변경관리

1

• 사업년도: 2012  
 • 기관: 구례읍  
 ◇ 농촌/도시: 전체  
 ◇ 정렬기준: 최근신청일  
 ◇ 신청자명:

◇ 기관: 관외  
 ◇ 관내/관외: 전체  
 ◇ 신청자유형: 전체  
 ◇ 신청구분: 전체

◇ 마을: 전체  
 ◇ 농지검증여부: 전체  
 ◇ 신청인검증여부: 전체  
 ◇ 과거참여여부: 전체

◇ 신청서상태: 전체  
 ◇ 신청농지상태: 전체

조회

읍면신청진행중

전체조회건수 : 9 건

3 엑셀다운로드(변경처리내역)

기관	마을명	신청자명	신청구분	면적(m2)		관내 관외	신청서 상태	농촌 도시	2 비고
				신청면적	선정면적				
구례읍	봉동	이천우(6707181)	신규	9,002	5,017	관내	접수완료(선정)	농촌	변경처리
구례읍		김종규(4105071)	신규	9,966	9,966	관내	접수완료(선정)	농촌	변경처리
구례읍		서영래(5002012)	신규	10,769	10,769	관내	접수완료(선정)	농촌	변경처리
구례읍		한상국(5305131)	변경(승계)	1,298	1,298	관외	접수완료(선정)	도시	변경처리
구례읍		최순고(6207211)	신규	5,187	5,187	관내	접수완료(선정)	농촌	변경처리
구례읍		한보람(8307142)	신규	12,341,234	12,341,234	관외	접수완료(선정)	농촌	변경처리
구례읍		김동모(6409291)	신규	5,900	5,900	관외	접수완료(선정)	농촌	변경처리
구례읍	사동	박금식(4906201)	신규	9,578	9,578	관내	접수완료(선정)	농촌	변경처리
구례읍	월암	한송희(8111222)	신규	5,204	5,204	관외	접수완료(선정)	도시	변경처리

⏪ < 1 > ⏩

[기능알기]

- ① 검색할 조건을 선택한 후 ‘조회’ 버튼을 클릭하면 조회조건 하단에 해당 조건에 맞는 신청서목록이 보여진다.
- ② 변경처리화면으로 이동한다.
- ③ 변경처리 한 내역을 엑셀다운로드 할 수 있다.
  - \* 기존신청자 정보, 변경한 신청자 정보, 변경일자를 확인할 수 있음

쌀소득등보전직접지불제 사업

■ 세부 업무처리 절차설명(읍면/시군)

신청선정관리 > 이행점검관리 > 자금집행관리 > 사업연황 > 통계/보고서 > 사업참조정보 > 커뮤니티 > 기준정보관리

● 읍면/시군 – 신청선정관리(신청변경관리) 사용법 (계속)

2012년 쌀소득등보전직접지불금 등록 화면

관할 읍면: 구례읍 | 마을: 봉동리(봉동) | 신청자 구분: 농업인 | 신청구분: 신규 | 신청서상태: 접수완료(신청)

신청인

성명(법인명)	이천우	G4C인증	주민등록번호	670718-1627921
전화번호	-	-	휴대전화	-
주소	우편번호 542-804	전라남도 구례군 구례읍 봉동리 98-20	전입일	2011-10-31
도로명주소	전라남도 구례군 구례읍 봉동골목길 27-15		신청일자	2012-09-17
이메일				
휴경제외	확이면적 5.017	휴경포함	면적미달여부	0
직불금 총수령횟수	5	05~08년 직불금 수령횟수와 09년 (농업인에 준하는 서류는 제외)	면적초과여부	0
농촌도시구분	농촌	관내관외		
입금계좌	은행명 단위농협			

**변경처리**

▶ 쌀직불금신청 승계

※ 업무에 참고하여 주시기 바랍니다.

- 승계처리시 : 신청구분을 "변경(승계)" 로 선택
- 주민번호등 정정시 : 신청구분을 "변경(기타)" 선택
- 변경처리시 기존의 신청서는 삭제되니 주의하시기 바랍니다.

▶ 변경하실 분의 성명과 주민번호를 정확히 입력하세요

* 신청구분	* 성명(법인명)	* 주민등록번호(법인번호)
변경(승계)	변경할신청인	111111-111111

등록 | 닫기

[기능알기]

- ① 변경처리를 위해 ‘변경처리’ 버튼을 클릭한다.
- ② 변경 받을 사람의 성명과 주민등록번호를 입력한다.
  - 승계처리시 : 신청구분을 “변경(승계)” 로 선택
  - 주민번호정정시 : 신청구분을 “변경(기타)”로 선택
- ③ ‘등록’ 버튼을 클릭하면 기존의 신청서는 삭제되고, 새로운 신청서가 등록된다.
  - 신청서상태는 “접수대기”, 농지상태는 “보류” 처리되니 해당부분의 수정 및 재심사가 필요하다.

쌀소득등보전직접지불제 사업

■ 세부 업무처리 절차설명(읍면/시군)

신청선정관리 > 이행점검관리 > 자금집행관리 > 사업현황 > 통계/보고서 > 사업참조정보 > 커뮤니티 > 기준정보관리

● 읍면/시군 – 신청선정관리(등록증관리) 사용법

☰ > 홈 > 신청선정관리 > 등록증 발급관리

■ 등록증 발급관리

1. 사업년도 2011, 기관 구례읍, 마을 전체, 정렬기준 최근신청일, 신청자명, 관내/관외 전체, 발급여부 전체, 조회

농식품부지급마감

전체조회건수 : 11 건

2. [검색] [인쇄] [지급] [이전] [다음] [초기] [삭소] [정렬] [인출] [인기]

3. 등록증일괄출력, 등록증선택출력, 엑셀다운로드

기안	마을명	신청자명	신청일	면적(m2)		관내 관외	신청서 상태	등록증 발급일자	등록증 발급횟수	4	
				신청면적	확인면적						
<input type="checkbox"/>	구례읍	-	서영래	2012-09-12	10,646	10,646	관내	접수완료(선정)	2012-09-13	1	수정/심사
<input type="checkbox"/>	구례읍						관외	접수완료(선정)	2012-09-13	3	수정/심사
<input type="checkbox"/>	구례읍						관외	접수완료(선정)	2012-09-13	3	수정/심사
<input type="checkbox"/>	구례읍						관외	접수완료(선정)	2012-09-13	3	수정/심사
<input type="checkbox"/>	구례읍						관외	접수완료(선정)	2012-09-13	3	수정/심사
<input type="checkbox"/>	구례읍						관외	접수완료(선정)	2012-09-13	3	수정/심사
<input type="checkbox"/>	구례읍						관외	접수완료(선정)	2012-09-13	3	수정/심사
<input type="checkbox"/>	구례읍						관외	접수완료(선정)	2012-09-13	4	수정/심사
<input type="checkbox"/>	구례읍						관외	접수완료(선정)	2012-09-13	5	수정/심사

Report Designer - 등록증선택출력

※ 출력시 개인정보 유출에 주의하시기 바랍니다.  
※ 출력물의 개인정보에 대한 관리 및 책임은 출력 담당자에게 있음을 알려드립니다.

[별지 제3호서식]  
등록번호 제 4870009-01172444 호

2011년도 쌀소득등보전직접지불금 지급대상자 등록증

신청인	성명(법인명)	서영래	주민(법인)등록번호	50201 -				
주소	구례읍 관곡리 644-1 (도보방:전라남도 구례군 구례읍 분할길 39)	전화번호	****-****-128					
입금계좌	은행명	단위농협	계좌번호	60502-52-*****				
지급대상 농지	읍·면	리·동	계번 (임시지번)	인(㎡)	밭(㎡)	벼 재배	비이외타작물재배	휴경
	구례읍	관곡리	0122-0000	0.00	1,270.00	0.00	1,270.00	0.00
	구례읍	관곡리	0522-0000	0.00	1,269.00	0.00	1,269.00	0.00
	구례읍	관곡리	0555-0000	0.00	2,036.00	0.00	2,036.00	0.00
	구례읍	관곡리	0533-0000	0.00	3,056.00	0.00	3,056.00	0.00
	구례읍	관곡리	0144-0000	0.00	1,554.00	0.00	1,554.00	0.00
	구례읍	관곡리	0550-0000	0.00	1,421.00	0.00	1,421.00	0.00

위 신청인은 「쌀소득 등의 보전에 관한 법률」 제7조제5항 및 같은 법 시행규칙 제3조의4제1항에 따라 쌀 소득등보전직접지불금 지급대상자로 등록하였음을 증명합니다.

2012년 09월 18일

[기능알기]

- ① 검색할 조건을 선택한 후 ‘조회’ 버튼을 클릭하면 해당 조건에 맞는 신청서목록이 보여진다.
- ② 출력할 신청서를 선택한다.
- ③ 검색된 목록전체를 출력할 경우 ‘등록증일괄출력’ 버튼을, 선택된 신청서만 출력할 경우 ‘등록증선택출력’ 버튼을 클릭한다.
- ④ 신청서 상세내역을 보고자 할 경우 ‘내역조회’ 버튼을 클릭한다.

[참고사항]

\* 등록증 발급어용 가능 시기 : ‘농식품부 신청마감’ 이후 발급 가능 함.

쌀소득등보전직접지불제 사업

■ 세부 업무처리 절차설명(읍면/시군)

신청선정관리 > 이행점검관리 > 자금집행관리 > 사업연환 > 통계/보고서 > 사업참조정보 > 커뮤니티 > 기준정보관리

● 읍면/시군 – 신청선정관리(다음면농지관리-요청농지관리) 사용법

☰ > 홈 > 신청선정관리 > 다음면농지관리 > 요청농지관리

■ 요청농지관리

1. 검색조건: 사업년도 2012, 관할읍면 구례읍, 소재지읍면 전체, 신청인명, 진행단계 전체, 변경여부 전체, 조회

※ 업무에 참고하여 주시기 바랍니다.  
- 일괄확인 요청은 관할읍면, 소재지읍면, 신청인명, 변경여부를 선택후 조회된 목록에 따라 확인요청합니다.  
현재 진행단계 : 읍면신청진행중

2. 조회건수 : 1건

3. 일괄확인요청, 선택확인요청, 엑셀다운로드

소제지 읍면	요청 읍면	신청인	농지소재지	면적 (㎡)		변경 여부	진행단계 (요청일) (완료일)	비고
				신청	확인			
<input type="checkbox"/>	산동면	구례읍	한송희	전라남도 구례군 구례읍 신철리	3,000	3,000	2012-08-14 (2012-09-14)	내역조회

4. 상세내역

:::::요청농지관리:::::

■ 요청농지관리

② 신청 기본정보

사업명	쌀소득등보전직접지불금	사업년도	2012	신청인(법인)	한송희
주민번호(법인)	811122-2*****	전화번호		휴대전화	
주소	경기도 군포시 부곡동 1111				
도로명주소	경기도 군포시 송부로273번안길 4-19, 201호 (부곡동)				
신청일	2012-08-14				

③ 농지 상세

지목	구분	관할읍면	요청읍면	농장 소재지	신청면적 (㎡)			진행단계
					비	기타	휴농	
답	비진출	구례읍	산동면	전라남도 구례군 구례읍 신철리	3,000	0	0	확인완료
					3,000	0	0	

98~00년제배작물 농지전용등 여부    개발사업예정지등 여부    97년이전 농농업기간    농지처분여부    필지중복확인

비	아니오	아니오	0	아니오	정상처리
---	-----	-----	---	-----	------

실경작여부    예    담당자이전

닫기

[기능알기]

- ① 검색할 조건을 선택한 후 ‘조회’ 버튼을 클릭하면 조회조건 하단에 해당 조건에 맞는 다음면으로 확인요청할 농지목록이 보여진다.
- ② 다음면으로 확인요청할 농지를 선택한다.
- ③ 선택된 농지에 대하여 다음면으로 확인요청한다.
  - 일괄확인요청 : 조회된 모든 목록을 요청
  - 선택확인요청 : 선택된 목록을 요청
- ④ 농지에 대한 상세내역을 보여준다.

[참고사항]

\* 확인이 완료된 농지에 대하여 재확인 요청도 가능.

쌀소득등보전직접지불제 사업

■ 세부 업무처리 절차설명(읍면/시군)

신청선정관리 | 이행점검관리 | 자금집행관리 | 사업연황 | 통계/보고서 | 사업참조정보 | 커뮤니티 | 기준정보관리

● 읍면/시군 – 신청선정관리(다음면농지-접수농지관리) 사용법

☰ > 홈 > 신청선정관리 > 다음면농지관리 > 접수농지관리

■ 접수농지관리

1. [사업년도: 2012] [소재지읍면: 산동면] [요청읍면: 전체] [변경여부: 전체] [신청인명: ] [진행단계: 전체] [정렬순서: 진행단계] [조회]

※ 업무에 참고하여 주시기 바랍니다.  
- 일괄확인 요청은 관할읍면, 소재지읍면, 신청인명, 변경여부를 선택후 조회된 목록에 따라 확인요청합니다.  
현재 진행단계 : 읍면신청진행중

2. [조회건수: 1건] 3. [일괄요청접수] [선택요청접수] [일괄내역전송] [선택내역전송] [엑셀다운로드]

소재지 읍면	요청 읍면	신청인	농지소재지	면적 (㎡)		변경 여부	진행단계 (요청일) (완료일)	비고
				신청	확인			
<input type="checkbox"/> 산동면	구례읍	한송희	전라남도 구례군 구례읍 신월리 0111-0002	3,000	3,000	-	확인중 (2012-08-14)	4. [내역조회]

4. 상세정보 화면

■ 접수농지관리

■ 신청 기본정보

사업명	쌀소득등보전직접지불제 사업	사업년도	2012	신청인(법인)	한송희
주민번호(법인)	811122-2-*****	전화번호		유대전화	
주소	경기도 군포시 부곡동 1111		신청일	2012-08-14	
도도명주소	경기도 군포시 송부로279번길 4-19, 201호 (부곡동)				

■ 농지 상세

지역	구분	관할읍면	요청읍면	농장 소재지	신청면적 (㎡)			진행단계
					비	기타	휴농	
담	비전용	구례읍	산동면	경기도 군포시 부곡동 11110111-0002	3,000	0	0	확인중
					3,000	0	0	

98-009제배작물 농지전용등 여부 개발사업예정지등 여부 과거감여횟수 97년미전 논농업기간 농지처분여부 필지종목확인

비	아니오	아니오	0	0	아니오	정상처리
---	-----	-----	---	---	-----	------

■ 확인 결과 등록

담당자	농지 상태	* 경작 여부	확인면적 (㎡)			
			비	비미위	휴농	합계
안보달	정상	예	3000	0	0	3000

\* 담당자 의견

[등록(수정)] [목록]

[기능알기]

- ① 검색할 조건을 선택한 후 ‘조회’ 버튼을 클릭하면 조회조건 하단에 해당 조건에 맞는 다음면에서 확인요청 농지목록이 보여진다.
- ② 접수 또는 전송할 농지를 선택한다.
- ③ 조회된 농지에 대하여 일괄요청접수 또는 선택요청접수를 한다.
- ④ ‘내역조회’ 버튼을 클릭하여 농지의 상세정보를 확인하여 경작여부 및 확인면적을 수정할 수 있다.
- ⑤ 조회된 농지에 대하여 일괄내역전송 또는 선택내역전송을 한다.

[참고사항]

• 처리순서 : 확인요청 농지조회 → 요청접수 → 내역등록 → 내역전송

쌀소득등보전직접지불제 사업

■ 세부 업무처리 절차설명(읍면/시군)

신청선정관리 > 이행점검관리 > 자금집행관리 > 사업연황 > 통계/보고서 > 사업참조정보 > 커뮤니티 > 기준정보관리

● 읍면 – 신청선정관리(사업진행관리) 사용법

☞ > 홈 > 신청관리 > 사업진행관리

■ 사업진행관리

1. [사업년도] 2012 [배치구분] 배치통계조회 [조회]

\* 신청서 및 신청농지 처리현황(건)수

신청서 검증			신청농지 검증					
접수대기	등록중 미발급	보류상태	다음면확인		1차이행점검 (농어촌공사)		2차이행점검 (농관원/농업기술센터)	
			미의뢰	진행중 확인요청/확인중	미의뢰	진행중 (점검요청/점검중)	미의뢰	진행중 점검요청/점검중
0	8	0	0	0	14	13	14	13

2. \* 신청서 및 신청농지 처리현황(건)수

신청농지 종류검증	토지대장 검증	주민정보 검증	농의소득 검증	농지정용 검증	부정대상자 검증	확인명적 검증	친환경 참여검증	비고
3	0	0	0	0	0	0	0	

※ 배치통계조회 갱신 최종일자 : 2012-09-14 19:22:17  
 ※ 배치통계 갱신 진행 상태 : 완료

3. 읍면기능이 허용되지 않습니다.  
 읍면신청마감 [읍면신청마감] [엑셀다운로드(읍면별사업진행관리)]

기관	신청수(건)				농지수(건)				신청면적(m <sup>2</sup> )		지급대상 (원)	지급(원) (지급률)	진행단계 (실시간)
	총계	접수 완료	접수 대기	취소	총계	정상	보류	취소	신청면적(m <sup>2</sup> )				
					동일 면적	미의뢰	요청/ 확인중	완료	신청면적(m <sup>2</sup> )				
					이행점검(농어촌공사) 미의뢰/요청/확인중/완료				지급대상면적(m <sup>2</sup> )		고정	변동 (비재배)	
총계	8	7	1	0	20	19	1	0	12,379,341	12,361,913			3,028,970
구례읍	8	7	1	0	19	7	13	0	12,378,043	12,360,615	0	0	농식품부신청마감
					7	13	0	0	12,367,368	12,351,715			
					20	19	1	0	12,379,341	12,361,913	3,028,970	350,000	
					19	7	13	0	12,378,043	12,360,615	0	0	
					7	13	0	0	12,367,368	12,351,715			

[기능알기]

1. 사업년도를 선택한 후 ‘조회’ 버튼을 클릭하여 읍면단위의 진행관리 목록을 출력한다.
2. 신청서 및 신청농지 처리현황(건)수를 확인한다.
3. 업무기능 버튼별 사용가능 기간 및 방법안내
  - ‘읍면신청마감’ 버튼 : 읍면내 모든 신청서가 접수완료 또는 취소되고, 신청농지 중 보류 및 다음면확인 진행중이 없을 경우 활성화 됨.
  - ‘읍면신청마감’ 버튼 : 1차 이행점검이 모두 완료 되고, 농식품부 신청마감 이후 활성화 됨.  
(② 번 현황에서 “\*” 인 항목이 모두 0으로 표시되어야 버튼 활성화)

쌀소득등보전직접지불제 사업

■ 세부 업무처리 절차설명(읍면/시군)

신청선정관리 > 이행점검관리 > 자금집행관리 > 사업연항 > 통계/보고서 > 사업참조정보 > 커뮤니티 > 기준정보관리

● 시군 - 신청선정관리(사업진행관리) 사용법

홈 > 신청선정관리 > 사업진행관리

사업진행관리

사업년도: 2012    배치구분: 배치통계조회    조회

\* 신청서 및 신청농지 처리현황(건)수

1	신청서 검증			2		3			
	접수대기	등록증미발급	보류상태	* 다음면확인		* 1차이행점검 (농어촌공사)		2차이행점검 (농관원/농업기술센터)	
	미의뢰	진행중	미의뢰	확인요청	확인중	미의뢰	진행중	미의뢰	진행중
	2	10	2	6	0	17	16	17	16

\* 대량검증관리 검증데이터 미검증 데이터(건)수

4	신청농지 등록검증	토지대장 검증	주민정보 검증	농의소득 검증	농지전용 검증	부정당대상자 검증	확이면적 검증	친환경 참여검증
	4	0	0	0	0	0	0	0

※ 배치통계조회 갱신 최종일자: 2012-09-14 19:22:17  
 ※ 배치통계 갱신 진행 상태: 완료

6 시군선정마감 버튼은 '\*인 항목이 모두 0으로 표시되고 읍면선정 마감이후 버튼 활성이 됩니다.  
 [읍면마감해제-읍면별 해제(체크)]  
 \* 읍면의 마감해제 요청이 있을경우 해제요청 읍면별로 체크하여 사용하시기 바랍니다.  
 읍면신청마감해제    읍면선정마감해제  
 [읍면기능설정-시군내 읍면등 전체]  
 \* 읍면기능허용/잠금 기능은 마감여부와 관계없이 읍면기능 사용여부를 허용/잠금 가능합니다.  
 읍면기능허용    읍면기능잠금  
 [시군 신청/선정/지급]  
 \* 각 단계별 "시군" 마감처리 가능합니다. 각 단계별 마감에 대한 해제는 "시도" 로 요청하시기 바랍니다.  
 시군신청마감    시군선정마감    시군지급마감

[기능알기]

- ① 신청서 접수대기와 농지 보류는 “신청서관리” 메뉴에서 처리한다.
  - 접수대기 : “신청서관리” 에서 조회조건 중 “신청서상태” 를 “접수대기” 로 선택 후 조회
  - 보류 : “신청서관리” 에서 조회조건 중 “신청농지상태” 를 “보류” 로 선택 후 조회
  - 등록증미발급 : “등록증 발급관리” 에서 조회조건 중 “등록증발급여부” 를 “미발급” 으로 선택 후 조회
- ② 다음면확인 미의뢰 / 진행중인 농지는 “다음면농지관리 > 요청농지관리” 에서 처리한다.
  - “요청농지관리” 조회조건 중 진행단계를 “미의뢰”, “확인요청”, “확인중” 으로 개별 조회
- ③ 1, 2차 이행점검 진행단계에 대한 조회는 이행점검관리에서 처리한다.
  - “이행점검요청관리” 메뉴에서 조회할 이행점검기관과 진행단계를 선택후 개별 조회
  - \* 1차 이행점검 : 농어촌공사 이행점검
  - \* 2차 이행점검 : 농관원 / 기술센터 이행점검
- ④ 대량검증 검증데이터는 각 항목별로 대량검증관리에서 조회한다.
  - 대량검증관리 각 메뉴의 조회조건증 검증목록구분을 “검증대상자(미검증) 목록조회” 로 선택 후 조회
  - \* 다음 페이지 계속...

쌀소득등보전직접지불제 사업

■ 세부 업무처리 절차설명(시군)

신청선정관리 ▶ 이행점검관리 ▶ 자금집행관리 ▶ 사업연황 ▶ 통계/보고서 ▶ 사업참조정보 ▶ 커뮤니티 ▶ 기준정보관리

● 시군 – 신청선정관리(사업진행관리) 사용법 (계속)

[기능알기 (계속)]

⑥ 업무기능 버튼별 사용가능 기간 및 방법안내

[읍면마감해제-읍면별 해제(체크)]

- 읍면신청마감해제 : 시군신청마감 전에 활성화 되며, 클릭 시 읍면신청진행중으로 변경된다.
- 읍면선정마감해제 : 시군신청마감이후~시군선정마감전에 활성화 되며, 농식품부신청마감으로 변경된다.

[읍면기능설정-시군내 읍면동 전체]

- 읍면기능허용/해제 : 읍면기능허용/잠금 기능은 마감여부와 관계없이 읍면기능 사용여부를 허용/잠금 가능.
- 등록증발급허용/해제 : 등록증발급허용/잠금 기능은 마감여부와 관계없이 시군/읍면의 등록증발급 사용 여부를 허용/잠금 가능.

[시군 신청/선정/지급]

- 시군신청마감 버튼
  - ▶ 읍면기능허용시 : 읍면신청마감후 활성화 된다.
  - ▶ 읍면기능미허용시 : 시군내 모든 신청서가 접수완료(취소포함), 신청농지중 보류 및 다음면확인 진행중이 없을경우 활성화 된다.
- 시군선정마감 버튼
  - ▶ 읍면기능허용시 : 읍면선정마감후 활성화 된다.
  - ▶ 읍면기능미허용시 : 시군내 모든 신청서가 접수완료(취소포함)되고, 신청농지중 보류 및 다음면확인 진행중이 없을 경우 활성화 된다.
- 시군지급마감 : 농식품부선정마감 이후이며, 시도자금배정완료 이후 활성화 된다.

쌀소득등보전직접지불제 사업

■ 기본 업무처리 절차설명

● 대량검증관리 메뉴(기능) 구성도

메뉴명	검증내용	처리방법	정보제공
신청농지 중복검증	- 중복으로 등록된 신청농지	- 공동경작여부를 확인 후 검증결과 등록 - 공동경작 : 정상 - 공동경작이 아닌 경우(중복신청등) : 취소	-
토지대장검증	- 검증결과 등록된 공부상면적/지목과 검증 데이터의 공부상면적/지목이 상이한 경우 - 토지(임야)대장등록 농지의 확인면적이 공부상면적보다 큰 농지	- 필지별로 토지대장 재검증후 검증결과 등록 - 개별 재검증결과 말소등 : 취소 - 개별 재검증결과 정상 : 정상 * 필지별 토지대장 검증결과가 우선	국토해양부
주민정보검증	- 신청주소 와 검증주소의 일치여부 검증 - 관내 및 관외 이상여부 검증 - 관내 및 관외 제출서류 개수 (관내 1개 이상/관외 2개이상) 검증	- 신청인별 G4C 재검증후 검증결과 등록 - 개별 재검증결과 상이 : 취소 또는 재검증결과 반영후 재심사 - 개별 재검증결과 일치 : 정상 * 신청인별 G4C 검증결과가 우선임	행정안전부
농외소득검증	- 농외소득 3,700만원 이상인 신청인	- 농외소득 3,700만원 이상인 신청인의 경우 직불금 제외대상이므로 취소처리	국세청
농지전용 (부담금포함)검증	- 농지전용 및 농지보전부담금 대상농지 여부	- 농지전용 또는 농지보전부담금 대상 확인 후 검증 결과 등록 - 대상농지 : 취소 - 비대상농지 : 정상	한국 농어촌공사
부정당대상자검증	- 부정당 대상자로 등록된 신청인에 대한 검증	- 부정당 대상자로 등록된 신청인 : 취소 - 부정당대상자가 아닌 신청인 : 정상	-
확인면적 (1,000㎡) 검증	- 전체 확인면적이 1,000㎡ 미만인 신청인에 대한 검증	- 전체 확인면적이 1,000㎡ 미만인 신청인 : 취소 - 확인면적이 1,000㎡ 이상 신청인 : 정상	-
경영이양 참여검증 (신청인별)	- 경영이양참여 농업인의 경우 확인면적 3,000㎡초과 신청인	- 확인면적 3,000㎡초과 신청확인 후 검증결과 등록 - 확인면적 3,000㎡초과 : 취소 - 확인면적 3,000㎡이하 : 정상	한국 농어촌공사
경영이양 참여검증 (필지별)	- 경영이양참여 농업인의 경영이양참여 농지로 등록된 신청농지	- 신청인 확인 후 검증결과 등록 - 경영이양 참여 : 취소 - 경영이양 미참여 : 정상	한국 농어촌공사
리모델링 대상농지검증	- 4대강사업 리모델링대상농지로 등록된 신청농지	- 신청농지 확인 후 검증결과 등록 - 리모델링 대상농지 : 취소 - 리모델링 비대상농지 : 정상	한국 농어촌공사
진흥/비진흥농지 (KLIS)검증	- 진흥/비진흥 신청진흥구분과 검증진흥구분이 상이한 신청농지	- 진흥구분 변경등록 - 신청농지 확인 후 검증결과 등록 - 진흥/비진흥 여부 확인 : 정상	국토해양부
친환경참여검증	- 같은 농지를 친환경농업직불제에 참여한 신청인과 쌀소득직불제에 참여한 신청인이 다른 농지	- 신청인 확인 후 검증결과 등록 - 친환경농업직불제 참여 : 취소 - 친환경농업직불제 미참여 : 정상	친환경 농업직불제

\* 대량검증관련 기능은 시군/읍면 모두 사용 가능

쌀소득등보전직접지불제 사업

■ 세부 업무처리 절차설명(읍면/시군)

신청선정관리 > 이행점검관리 > 자금집행관리 > 사업연황 > 통계/보고서 > 사업참조정보 > 커뮤니티 > 기준정보관리

● 읍면/시군 – 신청선정관리(대량검증-신청농지중복검증) 사용법

홈 > 신청선정관리 > 대량검증관리 > 신청농지중복검증

■ 신청농지중복검증

1. **사업년도** 2012 **기관** 전체 **신청자명** [ ]  
**검증목록구분**  검증대상자(미검증) 목록조회  검증결과 목록조회 **전체**  
**공동경작여부** 전체 **조회**

※ 업무에 참고하여 주시기 바랍니다.  
**신청농지의 확인면적 수정이 안올때 처리방법 안내**  
 ※ 목록 조회결과에 따른 검증을 실시하여 검증내역에 대한 정상 또는 취소처리 바랍니다.  
 - 검증내역 등록(정상/취소)후 처리 결과 검색은 [검증결과 목록조회]를 선택하여 주십시오.  
 - [엑셀다운로드]로 보다 상세한 내역을 확인 할 수 있습니다.  
 \*\*\*\*\* 검증항목 (※ 정보제공 : AgriX) \*\*\*\*\*  
 1. 조회된 내역은 중복으로 등록된 신청농지를 모두 표시합니다 - 공동경작여부를 확인 후 취소여부 등록  
 - 공동경작 : 정상 / 공동경작이 아닌 경우(중복신청등) : 취소

현재진행단계 : [농식품부신청마감] / 대량검증등록 : 시군선정마감전까지 가능

2. 조회건수 : 4

기관	신청자	농지소재지	3. 검증결과 선택등록		신청농지 상태	공동경작 여부	비고
			공부상 면적 (㎡)	확인면적 (㎡)			
<input type="checkbox"/>	구례읍 이천우(670718-1*****)	전라남도 구례군 구례읍 봉동리 0111-0003	2,417	2,417	정상	중복	수정/심사
<input type="checkbox"/>	문척면 한보람(830714-2*****)	전라남도 구례군 구례읍 봉동리 0111-0003	2,417	2,417	정상	정상처리	수정/심사
<input type="checkbox"/>	구례읍 박금식(490620-1*****)	전라남도 구례군 구례읍 원방리 0500-0001	25	5,000	정상	정상처리	수정/심사
<input type="checkbox"/>	구례읍 서영래(500201-2*****)	전라남도 구례군 원방리 0500-0001	25	123	정상	중 4	수정/심사

4. **농림사업 통합정보시스템 :: 대량검증결과등록 ::**  
 검증결과 등록( 신청농지중복검증 )  
 1. 검증결과를 정상으로 예외처리 하는 경우 <검증사유> 는 필수입력 사항입니다.  
 2. 신청인별 검증사유 입력시 [대상제외통보서] 취소사유에 해당 사유가 표시 됩니다.  
 \* 검증결과 전체  
 검증사유 전체, 정상, 취소 **확인** **취소**

[기능알기]

- ① 검색할 조건을 선택한 후 ‘조회’ 버튼을 클릭하면 조회조건 하단에 해당 조건에 맞는 중복신청 농지목록이 보여진다.
- ② 작업대상을 선택한다.
- ③ 선택된 농지에 대한 팝업창을 띄운다. 팝업화면에서 공동경작 또는 중복처리 후 저장한다.  
 - 공동경작 : 정상 / 공동경작이 아닌 경우(중복신청등) : 취소  
 - 검증결과 정상으로 예외처리 하는 경우는 검증사유 필수 입력
- ④ 농지에 대한 수정/심사를 실시한다.

쌀소득등보전직접지불제 사업

■ 세부 업무처리 절차설명(대량검증)

신청선정관리 > 이행점검관리 > 자금집행관리 > 사업연황 > 통계/보고서 > 사업참조정보 > 커뮤니티 > 기준정보관리

● 읍면/시군 - 신청선정관리(대량검증-주민정보검증) 사용법

☛ > 홈 > 신청선정관리 > 대량검증관리 > 주민정보검증

■ 주민정보검증

1. **검색조건 설정**

사업년도: 2011 | 기관: 전체 | 신청자명: | 검증목록구분:  검증대상자(미검증) 목록조회  검증결과 목록조회 | 전체 | 검증부적합항목:  신청인주소검증  거주여부검증  관내/연접등록검증  서류등록수검증 [조회]

※ 업무에 참고하여 주시기 바랍니다.  
 신청농지의 확인면적 수정이 안될때 처리방법 안내  
 ※ 목록 조회결과에 따른 검증을 실시하여 검증내역에 대한 정상 또는 취소처리 바랍니다.  
 - 검증내역 등록(정상/취소)후 처리 결과 검색은 [검증결과 목록조회]를 선택하여 주십시오.  
 - [엑셀다운로드]로 보다 상세한 내역을 확인 할 수 있습니다.  
 \*\*\*\*\* 검증항목 (※ 정보제공 : 행정안전부) \*\*\*\*\*  
 - 조회된 내역은 아래의 필지를 검증하여 모두 표시합니다.  
 1. 신청주소 와 검증주소의 일치여부 검증 - 확인 후 취소여부등록 또는 신청정보 수정  
 2. 관내 및 관외 이상여부 검증 - 확인 후 취소여부등록 또는 신청정보 수정  
 3. 관내 및 관외 제출서류 개수 (관내 1개 이상/관외 2개이상) 검증 - 확인 후 취소여부등록 또는 신청정보 수정

현재진행단계 : [농식품부지급마감] / 대량검증등록 : 시군선정마감전까지 가능(현재진행단계는 대량검증등록이 불가능합니다)

2. **검증대상 목록 조회**

3. **검증결과 선택**

기	관	신청자	신청인주소	신청관외구분	검증관외구분	검증상태	비고
<input type="checkbox"/>	구례읍	강순임 (411122-2*****)	전라남도 구례군 구례읍 신월리 546	관내	거주	수정/심사	
<input type="checkbox"/>	문척면	김갈수 (430311-1*****)	전라남도 구례군 문척면 계사리 471-6 (13/2)	관내			
<input type="checkbox"/>	구례읍	김동모 (640929-1*****)	전라남도 구례군 구례읍 계사리 471-6 (13/2)	관내			

4. **검증결과 등록 팝업창**

농림사업 통합정보시스템 :: 대량검증결과등록 ::

\* 검증결과 등록( 주민정보검증 )

1. 검증결과를 정상으로 예외처리 하는 경우 <검증사유> 는 필수입력 사항입니다.

\* 검증결과: 전체 | 검증사유: 전체, 정상, 취소 | [확인] [취소]

[기능알기]

- 검증을 위한 조건을 설정하여, 설정한 조건에 맞게 조회할 수 있다.
  - \* 검증목록 구분
    - 검증대상자(미검증) 목록조회 : 검증이 필요한 대상의 목록을 조회한다.
    - 검증결과 목록조회 : 이미 검증한 대상의 목록을 조회한다
  - \* 미검증 목록에서는 신청인상태가 “접수완료(선정)” 이나 “접수대기” 이고, 주민정보 검증값과 해당정보가 상이한 신청인만 보여진다.
  - \* 검증 부적합 항목 : 선택한 항목에 대한 검증실시. 기본값은 모두 선택임.
- 검증결과를 등록하기 위한 검증대상을 선택한다. 한 개 혹은 여러 개의 선택이 가능하다.
- 선택한 검증대상에 대하여 검증결과를 등록한다. 버튼 클릭 시 ④ 번과 같은 검증결과 등록 팝업창이 표시된다.
- 검증결과 등록을 위한 팝업창이다. 검증결과를 “취소” 로 선택 시 해당 신청인도 자동으로 “취소(부적격)” 처리된다.

쌀소득등보전직접지불제 사업

■ 세부 업무처리 절차설명(읍면/시군)

신청선정관리 > 이행점검관리 > 자금집행관리 > 사업연황 > 통계/보고서 > 사업참조정보 > 커뮤니티 > 기준정보관리

● 읍면/시군 – 신청선정관리(대량검증-토지대장검증) 사용법

☰ > 홈 > 신청선정관리 > 대량검증관리 > 토지대장검증

■ 토지대장검증

1. **사업년도** 2010 **기관** 전체 **신청자명** [ ]

◇ 검증목록구분  검증대상자(미검증) 목록조회  검증결과 목록조회 **전체** [ ]

◇ 검증부적합항목  말소여부검증  공부상지목검증  공부상면적검증  토지소유자검증  신청면적검증 **조회**

※ **업무에 참고하여 주시기 바랍니다.**  
**신청농지의 확인면적 수정이 안올때 처리방법 안내**  
 ※ **목록 조회결과에 따른 검증을 실시하여 검증내역에 대한 정상 또는 취소처리 바랍니다.**  
 - 검증내역 등록(정상/취소)후 처리 결과 검색은 [검증결과 목록조회]를 선택하여 주십시오.  
 - [엑셀다운로드]로 보다 상세한 내역을 확인 할 수 있습니다.  
 \*\*\*\*\* 검증항목 (※ 정보제공 : 국토해양부) \*\*\*\*\*  
 - 조회된 내역은 아래의 필지를 검증하여 모두 표시합니다.  
 1. 등록된 공부상면적/지목과 검증데이터의 공부상면적/지목이 상이한 필지  
 - 확인 후 취소여부 등록 또는 검증데이터의 공부상면적/지목으로 수정  
 2. 등록된 확인면적이 검증데이터의 공부상면적보다 큰 필지 - 확인 후 취소여부 등록 또는 필지 면적 수정

현재진행단계 : [농식품부신청마감] / 대량검증등록 : 시군선정마감전까지 가능

2. **조회건수** : 3

3. **검증결과 선택등록** **대량검증이력** **엑셀다운로드**

<input type="checkbox"/>	기관	신청자	농지소재지	신청면적(㎡) / 신청지목	공부상면적(㎡) / 공부상지목	신청소유구분 / 소유자	공부상소유자	비고
<input type="checkbox"/>	구례읍	하윤철	전라남도 구례군 구례읍 논곡리 0645-0000	7 100 답	76 답	타/밀양박씨밀성대군절도사공파종중( )		4. 수정/심사
<input type="checkbox"/>	구례읍	하윤철	전라남도 구례군 구례읍 논곡리 0645-0000	7 100 답	76 답	박씨밀성대군절도사공파종중(113124-3 )		수정/심사
<input type="checkbox"/>	구례읍	하윤철	전라남도 구례군 구례읍 논곡리 0645-0000	7 100 답	76 답	박씨밀성대군절도사공파종중(113124-3 )		수정/심사
<input type="checkbox"/>	구례읍	어성욱	전라남도 구례군 구례읍 논곡리 0645-0000	7 100 답	76 답	박씨밀성대군절도사공파종중(113124-3 )		수정/심사

농림사업 통합정보시스템 :: 대량검증결과등록 ::

검증결과 등록( 토지대장검증 )

1. 검증결과를 정상으로 예외처리 하는경우 <검증사유>는 필수입력 사항입니다.  
 2. 신청인별 검증사유 입력시 [대상제외통보서] 취소사유에 해당 사유가 표시 됩니다.

\* 검증결과 **전체** [ ]

검증사유 **전체** [ ]

정상 [ ]  
취소 [ ]

**확인** **취소**

[기능알기]

- ① 검색할 조건을 선택한 후 ‘조회’ 버튼을 클릭하면 조회조건 하단에 해당 조건에 맞는 토지대장검증목록이 보여진다.
- ② 조회된 항목을 확인 후 대상 목록에 대하여 정상/취소 등록을 위한 농지에 대하여 선택박스 체크
- ③ 선택된 농지에 대하여 취소선택 시 신청대상에서 제외되며, 정상 선택 시에는 쌀 직불금 신청대상으로 적용 된다. 정상버튼 클릭 시 뜨는 팝업 창에서 검증사유를 입력한 후 ‘저장’ 버튼을 클릭한다.
- ④ 신청서심사화면으로 이동하여 농지에 대한 수정/심사를 실시한다.

쌀소득등보전직접지불제 사업

■ 세부 업무처리 절차설명(읍면/시군)

신청선정관리 | 이행점검관리 | 자금집행관리 | 사업연황 | 통계/보고서 | 사업참조정보 | 커뮤니티 | 기준정보관리

● 읍면/시군 – 신청선정관리(대량검증-농외소득대량검증) 사용법

홈 > 신청선정관리 > 대량검증관리 > 농외소득검증

■ 농외소득검증

1. **사업년도** 2012 | **기관** 구례읍 | **신청자명** | **검증목적구분**  검증대상자(미검증)  검증결과 목록조회 | **전체** | **조회**

※ 업무에 참고하여 주시기 바랍니다.  
 ※ 목록 조회결과에 따른 검증을 실시하여 검증내역에 대한 정상 또는 취소처리 바랍니다.  
 - 검증내역 등록(정상/취소)후 처리 결과 검색은 [검증결과 목록조회]를 선택하여 주십시오.  
 - [엑셀다운로드]로 보다 상세한 내역을 확인 할 수 있습니다.  
 \*\*\*\*\* 검증항목 (※ 정보제공 : AgriX) \*\*\*\*\*  
 1. 조회된 내역은 농외소득 3,700만원 이상인 신청인을 모두 표시합니다 - 확인 후 취소여부 등록

현재 진행단계 : [농식품부지급마감] / 대량검증등록 : 시군선정마감전까지 가능(현진행단계는 대량검증등록이 불가능합니다)

전체 2건수 : 1

<input type="checkbox"/>	기관	신청자	신청일	비고
<input type="checkbox"/>	구례읍	박형출(521007-1*****)	2009-01-01	4. 수정/심사

3. **검증결과 선택등록** | **대량검증이력** | **엑셀다운로드**

농림사업 통합정보시스템 :: 대량검증결과등록 ::

검증결과 등록( 농외소득검증 )

1. 검증결과를 정상으로 예외처리 하는 경우 <검증사유> 는 필수입력 사항입니다.

\* 검증결과: 전체 | 검증사유: 전체, 정상, 취소

**확인** **취소**

[기능알기]

- ① 검색할 조건을 선택한 후 ‘조회’ 버튼을 클릭하면 조회조건 하단에 해당 조건에 맞는 농외소득대량검증목록이 보여진다.
- ② 출력된 항목을 확인 후 대상 목록에 대하여 정상/취소 등록을 위한 신청인에 대하여 선택박스 체크
- ③ 선택된 신청인에 대하여 취소선택 시 신청대상에서 제외되며, 정상선택 시에는 쌀 직불금 신청대상으로 적용된다. 정상버튼 클릭 시 뜨는 팝업 창에서 검증사유를 입력한 후 ‘저장’ 버튼을 클릭한다.
- ④ 신청서심사화면으로 이동하여 농지에 대한 수정/심사를 실시한다.

쌀소득등보전직접지불제 사업

■ 세부 업무처리 절차설명(읍면/시군)

신청선정관리 | 이행접검관리 | 자금집행관리 | 사업연황 | 통계/보고서 | 사업참조정보 | 커뮤니티 | 기준정보관리

● 읍면/시군 – 신청선정관리(대량검증-농지전용검증) 사용법

홈 > 신청선정관리 > 대량검증관리 > 농지전용(부담금포함)검증

■ 농지전용(부담금포함)검증

1. **사업년도** 2012    **기관** 전체    **신청자명** [ ]  
**검증목록구분**  검증대상자(미검증) 목록조회     검증결과 목록조회    전체    **조회**

※ 업무에 참고하여 주시기 바랍니다.  
 ※ 목록 조회결과에 따른 검증을 실시하여 검증내역에 대한 정상 또는 취소처리 바랍니다.  
 - 검증내역 등록(정상/취소)후 처리 결과 검색은 [검증결과 목록조회]를 선택하여 주십시오.  
 - [엑셀다운로드]로 보다 상세한 내역을 확인 할 수 있습니다.  
 - 농지전용정보에 관한 상세내역은 새올행정시스템>농촌행정>농지전용업무>농지전용통합현황을 참고하여 주시기 바랍니다.  
 \*\*\*\*\* 검증항목 \*\*\*\*\*  
 1. 조회된 내역은 농지전용 및 농지보전부담금 대상필지를 모두 표시합니다 - 확인 후 취소여부 등록  
 - 농지전용필지 여부(시군구 농지과) 및 보전부담금전용필지 여부가 "예"로 표시된 항목을 확인 바랍니다.

현재 진행단계 : [농식품부신청마감] / 대량검증등록 : 시군선정마감전까지 가능

2. 전체 회건수 : 19

3. 검증결과 선택등록    대량검증이력    엑셀다운로드

<input type="checkbox"/>	기관	신청자	농지소재지	농지전용 필지여부	농지보전부담금 전용필지여부	비고
<input type="checkbox"/>	토지면	장찬봉(301030-1*****)	전라남도 구례군 토지면 내동리 0242-0000	예	아니오	4 수정/심사
<input type="checkbox"/>	토지면	김봉권(420320-1*****)	전라남도 구례군 토지면 내동리 0470-0002	예	아니오	수정/심사
<input type="checkbox"/>	토지면	류정수(650905-1*****)	전라남도 구례군 토지면 오미리 0311-0002	예	아니오	수정/심사
<input type="checkbox"/>	토지면	노계순(410526-2*****)	전라남도 구례군 토지면 외곡리 0166-0000	예	아니오	수정/심사
<input type="checkbox"/>	토지면	노계순(410526-2*****)				
<input type="checkbox"/>	토지면	박나스(410526-1*****)				

4. 수정/심사

농림사업 통합정보시스템 :: 검증내역 등록 ::

검증결과 등록( 농지전용(부담금포함)검증 )

1. 검증결과를 정상으로 예외처리 하는 경우 <검증사유> 는 필수입력 사항입니다.  
 2. 신청인별 검증사유 입력시 [대상제외통보서] 취소사유에 해당 사유가 표시 됩니다.

\* 검증결과 전체  
 검증사유 전체  
 정상  
 취소    **확인**    **취소**

[기능알기]

- ① 검색할 조건을 선택한 후 ‘조회’ 버튼을 클릭하면 조회조건 하단에 해당 조건에 맞는 농지전용검증목록이 보여진다.
- ② 출력된 항목을 확인 후 정상/취소 등록을 위한 농지에 대하여 선택박스 체크
- ③ 선택된 농지에 대하여 취소선택 시 신청대상에서 제외되며, 정상선택 시에는 쌀직불금 신청대상으로 적용된다. 정상버튼 클릭 시 뜨는 팝업 창에서 검증사유를 입력한 후 ‘저장’ 버튼을 클릭한다.
- ④ 신청서심사화면으로 이동하여 농지에 대한 수정/심사를 실시한다.

쌀소득등보전직접지불제 사업

■ 세부 업무처리 절차설명(읍면/시군)

신청선정관리 | 이행점검관리 | 자금집행관리 | 사업연황 | 통계/보고서 | 사업참조정보 | 커뮤니티 | 기준정보관리

● 읍면/시군 – 신청선정관리(대량검증-부정당대상자검증) 사용법

홈 > 신청선정관리 > 대량검증관리 > 부정당대상자검증

■ 부정당대상자검증

1. **검색조건**  
 - 사업년도: 2010, 기관: 전체, 신청자명: [입력]  
 - 검증목록구분:  검증대상자(미검증) 목록조회  검증결과 목록조회, 전체 [조회]

※ 업무에 참고하여 주시기 바랍니다.  
 ※ 목록 조회결과에 따른 검증을 실시하여 검증내역에 대한 정상 또는 취소처리 바랍니다.  
 - 검증내역 등록(정상/취소)후 처리 결과 검색은 [검증결과 목록조회]를 선택하여 주십시오.  
 - [엑셀다운로드]로 보다 상세한 내역을 확인 할 수 있습니다.  
 \*\*\*\*\* 검증항목 ( ※ 정보제공 : AgriX ) \*\*\*\*\*  
 1. 조회된 내역은 부정당 대상자로 등록된 신청인을 모두 표시합니다 - 확인 후 취소처리

현재진행단계 : [농식품부신청마감] / 대량검증등록 : 시군선정마감전 까지 가능

2. 조회건수 : 1

3. 검증결과 선택등록 | 대량검증이력 | 엑셀다운로드

기관	신청자	신청일	등록제한		위반내역	비고
			시작년도	마감년도		
<input type="checkbox"/>	구례읍	조순이(391220-2*****)	2010	2014	거짓이나 그밖의 부정한 방법으로 등록 또는	4. 수정/심사

4. 수정/심사

농림사업 통합정보시스템 :: 검증내역 등록 ::

검증결과 등록( 부정당대상자검증 )

1. 검증결과를 정상으로 예외처리 하는 경우 <검증사유> 는 필수입력 사항입니다.

\* 검증결과: 취소

검증사유: [입력]

확인 취소

[기능알기]

- ① 검색할 조건을 선택한 후 ‘조회’ 버튼을 클릭하면 조회조건 하단에 해당 조건에 맞는 부정당대상자검증목록이 보여진다.
- ② 출력된 항목을 확인 후 대상 목록에 대하여 정상/취소 등록을 위한 신청인에 대하여 선택박스 체크
- ③ 선택된 신청인에 대하여 취소선택 시 신청대상에서 제외되며, 정상선택 시에는 쌀직불금 신청대상으로 적용 된다. 정상버튼 클릭 시 뜨는 팝업 창에서 검증사유를 입력한 후 ‘저장’ 버튼을 클릭한다.
- ④ 신청서심사화면으로 이동하여 농지에 대한 수정/심사를 실시한다.

쌀소득등보전직접지불제 사업

■ 세부 업무처리 절차설명(읍면/시군)

신청선정관리 | 이행점검관리 | 자금집행관리 | 사업연황 | 통계/보고서 | 사업참조정보 | 커뮤니티 | 기준정보관리

● 읍면/시군 – 신청선정관리(대량검증-확인면적검증) 사용법

홈 > 신청선정관리 > 대량검증관리 > 확인면적(1,000㎡)검증

■ 확인면적(1,000㎡)검증

1. **1** 사업년도 2012 | 기관 전체 | 신청자명 | 검증목록구분  검증대상자(미검증) 목록조회  검증결과 목록조회 | 전체 | 조회

※ 업무에 참고하여 주시기 바랍니다.  
 ※ 목록 조회결과에 따른 검증을 실시하여 검증내역에 대한 정상 또는 취소처리 바랍니다.  
 - 검증내역 등록(정상/취소)후 처리 결과 검색은 [검증결과 목록조회]를 선택하여 주십시오.  
 - [엑셀다운로드]로 보다 상세한 내역을 확인 할 수 있습니다.  
 \*\*\*\*\* 검증항목 (※ 정보제공 : AgriX) \*\*\*\*\*  
 1. 조회된 내역은 확인면적중 비재배면적+비외재배면적이 1,000㎡미만인 신청인을 모두 표시합니다. (휴경면적 제외) - 확인 후 취소여부 등록

현재진행단계 : [농식품부신청마감] / 대량검증등록 : 시군선정마감전까지 가능

2. **2** 조회건수 : 1

3. **3** 검증결과 선택등록 | 대량검증이력 | 엑셀다운로드

<input type="checkbox"/>	기관	신청자	신청일	확인면적(㎡)	비고
<input type="checkbox"/>	구례읍	이상호(490120-1** ***)	2012-01-01	879	<b>4</b> 수정/심사

4. **4** 수정/심사

농림사업 통합정보시스템 :: 대량검증결과등록 ::

검증결과 등록

1. 검증결과를 정상으로 예외처리 하는경우 <검증사유> 는 필수입력 사항입니다.  
 2. 신청인별 검증사유 입력시 [대상제외통보서] 취소사유에 해당 사유가 표시 됩니다.

\* 검증결과 전체 | 검증사유 전체 | 정상 | 취소

확인 | 취소

[기능알기]

- ① 검색할 조건을 선택한 후 ‘조회’ 버튼을 클릭하면 조회조건 하단에 해당 조건에 맞는 확인면적검증목록이 보여진다.
- ② 출력된 항목을 확인 후 정상/취소 등록을 위한 농지에 대하여 선택박스 체크
- ③ 선택된 농지에 대하여 취소선택 시 신청대상에서 제외되며, 정상선택 시에는 쌀직불금 신청대상으로 적용된다. 정상버튼 클릭 시 뜨는 팝업 창에서 검증사유를 입력한 후 ‘저장’ 버튼을 클릭한다.
- ④ 신청서심사화면으로 이동하여 농지에 대한 수정/심사를 실시한다.

쌀소득등보전직접지불제 사업

■ 세부 업무처리 절차설명(대량검증)

신청선정관리 > 이행점검관리 > 자금집행관리 > 사업연황 > 통계/보고서 > 사업참조정보 > 커뮤니티 > 기준정보관리

● 읍면/시군 - 신청선정관리(대량검증-경영이양(신청인별)) 사용법

☰ > 홈 > 신청선정관리 > 대량검증관리 > 경영이양참여검증(신청인별)

■ 경영이양참여검증(신청인별)

1. **사업년도** 2012    **기관** 전체    **신청자명** [ ]  
**검증목록구분**  검증대상자(미검증) 목록조회     검증결과 목록조회    전체    **조회**

※ 업무에 참고하여 주시기 바랍니다.  
 ※ 목록 조회결과에 따른 검증을 실시하여 검증내역에 대한 정상 또는 취소처리 바랍니다.  
 - 검증내역 등록(정상/취소)후 처리 결과 검색은 [검증결과 목록조회]를 선택하여 주십시오.  
 - [엑셀다운로드]로 보다 상세한 내역을 확인 할 수 있습니다.  
 \*\*\*\*\* 검증항목 (※ 정보제공 : 한국농어촌공사) \*\*\*\*\*  
 1. 조회된 내역은 경영이양참여 농업인으로 확인면적 3,000㎡초과 신청인을 모두 표시합니다 - 확인 후 취소여부 등록  
 \*\*\*\*\* 업무처리 절차 안내 \*\*\*\*\*  
 1. 검증목록 구분을 검증대상자 목록조회(기본선택)로 선택 후 조회  
 2. 출력된 항목을 확인 후 대상 목록에 대하여 정상/취소 등록을 위한 목록에 대하여 선택박스 체크  
 3. [검증결과 선택등록]버튼 클릭후 검증결과 선택 및 사유 등록 후 저장

현재진행단계 : [농식품부신청마감] / 대량검증등록 : 시군선정마감전까지 가능

2. 전 회건수 : 1

3. 검증결과 선택등록	대량검증이력	엑셀다운로드			
기관	신청자	신청일	확인면적(m <sup>2</sup> )	비고	
<input type="checkbox"/>	광의면	왕기수(430215-1*****)	2012-01-01	4,130	수정/심사

4. **농림사업 통합정보시스템 :: 대량검증결과등록 ::**

검증결과 등록( 경영이양참여검증 )

1. 검증결과를 정상으로 예외처리 하는경우 <검증사유> 는 필수입력 사항입니다.

\* 검증결과 전체  
 검증사유 [ ]

**확인** **취소**

[기능알기]

- 검증을 위한 조건을 설정하여, 설정한 조건에 맞게 조회할 수 있다.
  - 검증목록 구분
    - 검증대상자(미검증) 목록조회 : 검증이 필요한 대상의 목록을 조회한다.
    - 검증결과 목록조회 : 이미 검증한 대상의 목록을 조회한다.
  - 미검증 목록에서는 신청인상태가 “접수완료(선정)” 이나 “접수대기” 이고, 경영이양에 참여한 신청인만 보여진다.
- 검증결과를 등록하기 위한 검증대상을 선택한다. 한 개 혹은 여러 개의 선택이 가능하다.
- 선택한 검증대상에 대하여 검증결과를 등록한다. 버튼 클릭 시 4 번과 같은 검증결과 등록 팝업창이 표시된다.
- 검증결과를 “취소” 로 선택 시 해당 신청인도 자동으로 “취소(부적격)” 처리된다.

쌀소득등보전직접지불제 사업

■ 세부 업무처리 절차설명(대량검증)

신청선정관리 > 이행접검관리 > 자금집행관리 > 사업연황 > 통계/보고서 > 사업참조정보 > 커뮤니티 > 기준정보관리

● 읍면/시군 – 신청선정관리(대량검증-경영이양(필지별)) 사용법

홈 > 신청선정관리 > 대량검증관리 > 경영이양참여검증(신청인별)

■ 경영이양참여검증(필지별)

1. 사업년도 2012, 기관 전체, 신청자명, 검증목록구분  검증대상자(미검증) 목록조회  검증결과 목록조회, 전체 조회

※ 업무에 참고하여 주시기 바랍니다.  
 ※ 목록 조회결과에 따른 검증을 실시하여 검증내역에 대한 정상 또는 취소 - 검증내역 등록(정상/취소)후 처리 결과 검색은 [검증결과 목록조회]를 선택하여 - [엑셀다운로드]로 보다 상세한 내역을 확인 할 수 있습니다.  
 \*\*\*\*\* 검증항목 ( ※ 정보제공 : 한국농어촌공사) \*\*\*\*\*  
 1. 조회된 내역은 경영이양참여 농업인의 경영이양참여 농지로 등록된 신청농지를 \*\*\*\*\* 업무처리 절차 안내 \*\*\*\*\*  
 1. 검증목록 구분을 검증대상자 목록조회(기본선택)로 선택 후 조회  
 2. 출력된 항목을 확인 후 대상 목록에 대하여 정상/취소 등록을 위한 목록에  
 3. [검증결과 선택등록]버튼 클릭후 검증결과 선택 및 사유 등록 후 저장

농림사업 통합정보시스템 :: 대량검증결과등록 ::  
 ■ 검증결과 등록( 경영이양참여검증  
 1. 검증결과를 정상으로 예외처리 하는 경우 <검증사유>는 필수입력 사항입니다.  
 • 검증결과 전체  
 검증사유  
 확인 취소

현재진행단계 : [농식품부신청마감] / 대량검증등록 : 시군선정마감전까지

전체조회건수 : 1

2. 검증결과 선택등록 대량검증이력 엑셀다운로드

<input type="checkbox"/>	기관	신청자	신청일	확인면적 (㎡)	비고
<input type="checkbox"/>	광의면	왕기수(430215-1*****)	2012-01-01	4,130	수정/심사

[기능알기]

- 검증을 위한 조건을 설정하여, 설정한 조건에 맞게 조회할 수 있다.
  - 검증목록 구분
    - 검증대상자(미검증) 목록조회 : 검증이 필요한 대상의 목록을 조회한다.
    - 검증결과 목록조회 : 이미 검증한 대상의 목록을 조회한다.
  - 미검증 목록에서는 신청농지상태가 “정상” 이나 “보류” 이고, 경영이양에 참여한 이력이 있는 신청농지만 보여진다.
- 검증대상에 대하여 검증결과를 등록한다. 버튼 클릭시 검증결과 등록 팝업창이 표시된다.
  - 검증결과 등록 팝업창에서
  - 검증결과를 “취소” 로 선택 시 해당 신청농지도 자동으로 “취소(부적격)” 처리된다.
  - 검증결과를 “정상” 으로 선택 시 해당 신청농지의 상태는 변경되지 않는다.

[참고사항]

- 경영이양참여검증(신청인별)에서는 목록이 조회되지만, 경영이양참여검증(필지별)에서는 목록이 조회되지 않는 경우
  - 해당 신청인이 경영이양에 참여한 것은 맞지만, 쌀소득직불제에 신청한 농지가 경영이양에 참여하지 않은 경우, 경영이양참여검증(신청인별) 검증에서 경영이양에 참여했다고 표시된 신청인의 정보가, 경영이양참여검증(필지별) 검증에서는 목록에 보이지 않을 수 있다.

쌀소득등보전직접지불제 사업

■ 세부 업무처리 절차설명(대량검증)

신청선정관리 > 이행점검관리 > 자금집행관리 > 사업연황 > 통계/보고서 > 사업참조정보 > 커뮤니티 > 기준정보관리

● 읍면/시군 – 신청선정관리(대량검증-리모델링대상검증) 사용법

홈 > 신청선정관리 > 대량검증관리 > 리모델링대상농지검증

리모델링대상농지검증

1. 사업년도 2010, 기관 전체, 신청자명, 검증목록구분 검증대상자(미검증) 목록조회, 검증결과 목록조회, 전체, 조회

※ 업무에 참고하여 주시기 바랍니다.  
 ※ 목록 조회결과에 따른 검증을 실시하여 검증내역에 대한 정상 또는 취소처리 바랍니다.  
 - 검증내역 등록(정상/취소)후 처리 결과 검색은 [검증결과 목록조회]를 선택하여 주십시오.  
 - [엑셀다운로드]로 보다 상세한 내역을 확인 할 수 있습니다.  
 \*\*\*\*\* 검증항목 ( ※ 정보제공 : 한국농어촌공사 ) \*\*\*\*\*  
 1. 조회된 내역은 신청필지가 리모델링필지인 경우 모두 출력됩니다.

현재진행단계 : [농식품부신청마감] / 대량검증등록 : 시군선정마감전까지 가능

2. 전체조회건수 : 2

3. 검증결과 선택등록	대량검증이력	엑셀다운로드
<input type="checkbox"/>	기관	신청자
<input type="checkbox"/>	구례읍	하운철
<input type="checkbox"/>	구례읍	하운철

농지소재지, 신청면적 (㎡), 확인면적 (㎡), 비교

전라남도 구례군 구례읍 논곡리 0667-0000 667 667 수정/심사

전라남도 구례군 구례읍 노곡리 0736-0000 9,000 9,000 수정/심사

3. 농림사업 통합 정보시스템 :: 대량검증결과등록 ::

검증결과 등록 (대량검증)

1. 검증결과를 정상으로 예외처리 하는 경우 <검증사유> 는 필수입력 사항입니다.  
 2. 신청인별 검증사유 입력시 [대상제외통보서] 취소사유에 해당 사유가 표시 됩니다.

\* 검증결과 전체, 검증사유 전체, 정상, 취소, 확인, 취소

[기능알기]

① 검증을 위한 조건을 설정하여, 설정한 조건에 맞게 조회할 수 있다.

\* 검증목록 구분

- 검증대상자(미검증) 목록조회 : 검증이 필요한 대상의 목록을 조회한다.
- 검증결과 목록조회 : 이미 검증한 대상의 목록을 조회한다.

\* 미검증 목록에서는 신청농지상태가 “정상” 이나 “보류” 이고, 리모델링 대상농지인 신청농지만 보여진다.

② 검증결과를 등록하기 위한 검증대상을 선택한다. 한 개 혹은 여러 개의 선택이 가능하다.

선택한 검증대상에 대하여 검증결과를 등록한다. 버튼 클릭 시 ③ 번과 같은 검증결과 등록 팝업창이 표시된다.

③ 검증결과를 “취소” 로 선택 시 해당 신청농지도 자동으로 “취소(부적격)” 처리된다.

쌀소득등보전직접지불제 사업

■ 세부 업무처리 절차설명(대량검증)

신청선정관리 | 이행접점관리 | 자금집행관리 | 사업연항 | 통계/보고서 | 사업참조정보 | 커뮤니티 | 기준정보관리

● 읍면/시군 - 신청선정관리(대량검증-친환경참여검증) 사용법

홈 > 신청선정관리 > 대량검증관리 > 친환경참여검증

친환경참여검증

1. 사업년도 2010, 기관 전체, 신청자명, 검증목록구분 검증대상자(미검증) 목록조회, 검증결과 목록조회, 전체 조회

※ 업무에 참고하여 주시기 바랍니다.  
 ※ 목록 조회결과에 따른 검증을 실시하여 검증내역에 대한 정상 또는 취소처리 바랍니다.  
 - 검증내역 등록(정상/취소)후 처리 결과 검색은 [검증결과 목록조회]를 선택하여 주십시오.  
 - [엑셀다운로드]로 보다 상세한 내역을 확인 할 수 있습니다.  
 \*\*\*\*\* 검증항목 (※ 정보제공 : AgriX) \*\*\*\*\*  
 1. 조회된 내역은 경영이양참여 농업인의 경영이양참여 농지로 등록된 신청농지를 모두 표시합니다 - 확인 후 취소여부 등록  
 \*\*\*\*\* 업무처리 절차 안내 \*\*\*\*\*  
 1. 검증목록 구분을 검증대상자 목록조회(기본선택)로 선택 후 조회  
 2. 출력된 항목을 확인 후 대상 목록에 대하여 정상/취소 등록을 위한 목록에 대하여 선택박스 체크  
 3. [검증결과 선택등록]버튼 클릭후 검증결과 선택 및 사유 등록 후 저장

현재진행단계 : [농식품부신청마감] / 대량검증등록 : 시군선정마감전까지 가능

전체조회건수 : 1

2. 검증결과 선택등록 | 대량검증이력 | 엑셀다운로드

☐	농지소재지	쌀소득직불제			친환경직불제			비고
		기관	신청자	확인면적(m <sup>2</sup> )	기관	신청자	확인면적(m <sup>2</sup> )	
☐	전라남도 구례군 구례읍 봉서리 0100-0000	구례군	김정미 (77101-2*****)	5,491	구례읍	강규원 (340105-1*****)	3,000	수정/심사

3. 농림사업 통합정보시스템 :: 대량검증결과등록 ::

☑ 검증결과 등록(친환경참여검증)

1. 검증결과를 정상으로 예외처리 하는경우 <검증사유> 는 필수입력 사항입니다.

\* 검증결과 전체

검증사유 전체, 정상, 취소

확인 취소

[기능알기]

- 검증을 위한 조건을 설정하여, 설정한 조건에 맞게 조회할 수 있다.
  - \* 검증목록 구분
    - 검증대상자(미 검증) 목록조회 : 검증이 필요한 대상의 목록을 조회한다.
    - 검증결과 목록조회 : 이미 검증한 대상의 목록을 조회한다
  - \* 미검증 목록에서는 신청농지상태가 “정상” 이나 “보류” 이고, 친환경농업직불제 대상농지인 신청농지만 보여진다.
- 검증대상에 대하여 검증결과를 등록한다. 버튼 클릭 시 ③ 번과 같은 검증결과 등록 팝업창이 표출된다.
- 검증결과를 “취소” 로 선택 시 해당 신청농지도 자동으로 “취소(부적격)” 처리된다.

쌀소득등보전직접지불제 사업

■ 세부 업무처리 절차설명(대량검증)

신청선정관리 > 이행점검관리 > 자금집행관리 > 사업연황 > 통계/보고서 > 사업참조정보 > 커뮤니티 > 기준정보관리

● 읍면/시군 – 신청선정관리(대량검증-진흥/비진흥검증) 사용법

> 홈 > 신청선정관리 > 대량검증관리 > 진흥/비진흥농지(KLIS)검증

진흥/비진흥농지(KLIS)검증

1. 사업년도: 2012    기관: 전체    신청자명:    진흥구분: 전체  
 검증목록구분:  검증대상자(미검증) 목록조회     검증결과 목록조회    전체   

※ 업무에 참고하여 주시기 바랍니다.  
 ※ 목록 조회결과에 따른 검증을 신청하여 검증내역에 대한 정상 또는 취소처리 바랍니다.  
 - 검증내역 등    농림사업 통합정보시스템 :: 대량검증결과등록 ::  
 - [엑셀다운로드]     검증결과 등록(진흥/비진흥농지(KLIS)검증)  
 \*\*\*\*\* 검    1. 검증결과를 정상으로 예외처리 하는 경우 <검증사유>는 필수입력 사항입니다.  
 2. 신청일별 검증사유 입력시 [대상제외동보서] 취소사유에 해당 사유가 표시 됩니다.

2. 조회된 내역  
 - 검증진흥구분    \* 검증결과    정상          
 - 농업진흥지구    검증사유  
 - 농업진흥지역          
 - 이외의 경우       

:: 대량검증결과등록 ::  
 진흥/비진흥 열람검증  
 ※ 업무에 참고하여 주시기 바랍니다.  
 1. 선택된 농지에 대하여 진흥구분을 열람변경 합니다.  
 \* 진흥구분    선택하세요          
 선택하세요    진흥    비진흥

현재 진행단계 : [농식품부신청마감] > 대량검증등록 : 시군선정마감전까지 가능

2. 조회건수 : 1053    3. 검증결과 선택등록    4. 검증이력    엑셀다운로드

<input type="checkbox"/>	기관	신청자	농지소재지	신청면적(m <sup>2</sup> )	신청진흥구분	검증진흥구분	비고
<input type="checkbox"/>	구례읍	김운곤	전라남도 구례군 구례읍 신월리 0104-0002	3,627	진흥	비진흥	<input type="button" value="수정/심사"/>
<input type="checkbox"/>	구례읍	천정순	전라남도 구례군 구례읍 신월리 0104-0001	165	비진흥	진흥	<input type="button" value="수정/심사"/>
<input type="checkbox"/>	간전면	고광윤	전라남도 구례군 간전면 양천리 0222-0000	680	비진흥	진흥	<input type="button" value="수정/심사"/>
<input type="checkbox"/>	간전면	고광윤	전라남도 구례군 간전면 양천리 0677-0003	140	비진흥	진흥	<input type="button" value="수정/심사"/>

[기능알기]

- 검증을 위한 조건을 설정하여, 설정한 조건에 맞게 조회할 수 있다.
  - \* 검증목록 구분
    - 검증대상자(미검증) 목록조회 : 검증이 필요한 대상의 목록을 조회한다.
    - 검증결과 목록조회 : 이미 검증한 대상의 목록을 조회한다
  - \* 미검증 목록에서는 신청농지상태가 “정상” 이나 “보류” 이고, 진흥/비진흥여부가 상이한 경우만 보여진다.
- 검증결과를 등록하기 위한 검증대상을 선택한다. 한 개 혹은 여러 개의 선택이 가능하다.
- 신청진흥구분상태가 맞는 경우 ⑥ 번 검증결과선택등록창에서 “정상” 등록한다.
- 신청진흥구분상태가 상이한 경우 진흥/비진흥으로 선택변경 처리한다. 버튼 클릭 시 ⑤ 번과 같은 검증결과 등록 팝업창이 표출된다.
- 검증결과를 “정상” 으로 예외처리 한다.
- 검증된 진흥/비진흥 여부가 맞을 시 진흥구분 변경처리한다.

\* 필지의 진흥/비진흥 여부는 기관별 "농지과" 로 문의하시면 됩니다.

쌀소득등보전직접지불제 사업

■ 세부 업무처리 절차설명(읍면)

신청신청관리 > 이행점검관리 > 자금집행관리 > 사업연황 > 통계/보고서 > 사업참조정보 > 커뮤니티 > 기준정보관리

● 읍면 – 이행점검관리(이행점검요청관리) 사용법

> 홈 > 이행점검관리 > 이행점검요청관리

**1**

**이행점검요청관리**

\* 업무에 참고하여 주시기 바랍니다.
 

- 각 이행점검기관별로 이행점검이 필요한 농지의 이행점검을 의뢰합니다.
- 처리순서 : 이행점검목록 조회 → 점검의뢰할 기관 선택 → 일괄 또는 선택점검의뢰
- 시군의 경우 최초 이행점검의뢰와 이행점검이 완료된 농지에 한하여 재의뢰가 모두 가능하고 읍면의 경우 최초 이행점검의뢰는 불가능 하고 이행점검이 완료된 농지에 한하여 재점검의뢰만 가능합니다.
- 일괄점검의뢰나 일괄재점검의뢰는 관할읍면, 신청인명, 이행점검기관별 점검결과를 선택후 조회된 목록에 따라 의뢰합니다.
- 이행점검 재의뢰시 재의뢰하는 필지의 기존 점검내역은 모두 초기화됩니다. 이행점검 재의뢰시 주의하시기 바랍니다.

1차 이행점검 진행단계 (농어촌공사) : 읍면 1차 이행점검중  
 2차 이행점검 진행단계 (농관원/기술센터) : 읍면 2차 이행점검중

**2** 조회건수 : 1792

**4** 일괄재점검의뢰    선택재점검의뢰    엑셀다운로드

**3**  농어촌공사     농관원     기술센터

읍면	신청인	신청 주소	면적 (㎡)		감면율 (%)		의뢰단계			비고	
			신청	확인	고정	변동	농어촌공사 (요청회수) (요청일) (완료일)	농관원 (요청회수) (요청일) (완료일)	기술센터 (요청회수) (요청일) (완료일)		
<input type="checkbox"/>	구례읍	고재군 (620108)	전라남도 구례군 구례읍 신월리 0113 - 0002	727	727	0	0	이행점검중 (1회) (2012-08-02)	이행점검중 (1회) (2012-09-07)	점검요청중 (1회) (2012-09-07)	<b>5</b> 내역조회
<input type="checkbox"/>	구례읍	고재군 (620108)	전라남도 구례군 구례읍 신월리 0114 - 0000	1,636	1,636	0	0	이행점검중 (1회) (2012-08-02)	이행점검중 (1회) (2012-09-07)	점검요청중 (1회) (2012-09-07)	내역조회

[기능알기]

- ① 검색할 조건을 선택한 후 ‘조회’ 버튼을 클릭하면 조회조건 하단에 해당 조건에 맞는 이행점검요청대상목록이 보여진다.
- ② 작업대상을 선택한다.
- ③ 선택된 농지에 대하여 이행점검을 요청할 기관을 선택한다.
- ④ 읍면의 경우 최초 이행점검의뢰는 불가능 하며, 이행점검 완료된 농지에 한하여 재점검의뢰만 할 수 있다.
  - \* 일괄재점검의뢰 : 사용자가 조회한 목록 중 필지 별 선택여부와 관계없이, 모든 필지가 재 의뢰됨
  - \* 선택재의뢰 : 사용자가 조회한 목록 중 왼쪽(선택) 체크박스에 선택한 필지만 재 의뢰됨
- ⑤ 농지에 대한 상세내역을 확인한다.

[참고사항]

\* 이행점검 재 의뢰 시 재 의뢰하는 필지의 기존 점검내역은 모두 초기화 되고, 지급내역이 있다면 해당 내용도 삭제됨. (이행점검 재 의뢰 시 주의 바람)

쌀소득등보전직접지불제 사업

■ 세부 업무처리 절차설명(시군)

신청선정관리 > 이행점검관리 > 자금집행관리 > 사업연황 > 통계/보고서 > 사업참조정보 > 커뮤니티 > 기준정보관리

● 시군 - 이행점검관리(이행점검요청관리) 사용법

홈 > 이행점검관리 > 이행점검요청관리

**1** **이행점검요청관리**

사업년도: 2012 | 읍면: 전체

신청인명: | 주민등록번호: |

이행점검기관: 전체 (진행단계) 선택하세요 (적격여부) 선택하세요

이행점검기관 요청횟수: (이행점검기관) 전체 (의뢰여부) 전체 **조회**

**※ 업무에 참고하여 주시기 바랍니다.**

- 각 이행점검기관별로 이행점검이 필요한 농지의 이행점검을 의뢰합니다.
- 처리순서: 이행점검목록 조회 → 점검의뢰할 기관 선택 → 일괄 또는 선택점검의뢰
- 시군의 경우 최초 이행점검의뢰와 이행점검이 완료된 농지에 한하여 재의뢰가 모두 가능하고 읍면의 경우 최초 이행점검의뢰는 불가능 하고 이행점검이 완료된 농지에 한하여 재점검의뢰만 가능합니다.
- 일괄점검의뢰나 일괄재점검의뢰는 관할읍면, 신청인명, 이행점검기관별 점검결과를 선택후 조회된 목록에 따라 의뢰합니다.
- 이행점검 재의뢰시 재의뢰하는 필지의 기존 점검내역은 모두 초기화됩니다. 이행점검 재의뢰시 주의하시기 바랍니다.

1차 이행점검 진행단계 (농어촌공사) : 읍면 1차 이행점검중  
2차 이행점검 진행단계 (농관원/기술센터) : 읍면 2차 이행점검중

**2** 조회건수 : 18669

**4** 일괄점검의뢰 | 선택점검의뢰 | 일괄재점검의뢰 | 선택재점검의뢰 | 엑셀다운로드

**3**  농어촌공사  농관원  기술센터

읍면	신청인	신청 농지 주소	면적 (㎡)		감면율 (%)		의뢰단계			비고
			신청	확인	고정	변동	농어촌공사 (요청횟수) (요청일) (완료일)	농관원 (요청횟수) (요청일) (완료일)	기술센터 (요청횟수) (요청일) (완료일)	
<input type="checkbox"/>	구례읍 고재군 (620108)	전라남도 구례군 구례읍 신철리 0113 - 0002	727	727	0	0	이행점검중 (1회) (2012-08-02)	이행점검중 (1회) (2012-09-07)	점검요청중 (1회) (2012-09-07)	<b>5</b> 내역조회
<input type="checkbox"/>	구례읍 고재군 (620108)	전라남도 구례군 구례읍 신철리 0114 - 0000	1,636	1,636	0	0	이행점검중 (1회) (2012-08-02)	이행점검중 (1회) (2012-09-07)	점검요청중 (1회) (2012-09-07)	내역조회

[기능알기]

- ① 검색할 조건을 선택한 후 ‘조회’ 버튼을 클릭하면 조회조건 하단에 해당 조건에 맞는 이행점검요청대상목록이 보여진다.
- ② 작업대상을 선택한다.
- ③ 선택된 농지에 대하여 이행점검을 요청할 기관을 선택한다.
- ④ 최초의뢰인 경우 점검의뢰버튼을, 재 의뢰인 경우는 재 의뢰버튼을 클릭한다.
- ⑤ 농지에 대한 상세내역을 확인한다.

[참고사항]

\* 이행점검 재 의뢰 시 재 의뢰하는 필지의 기존 점검내역은 모두 초기화 되고, 지금내역이 있다면 해당 내용도 삭제됨. (이행점검 재 의뢰 시 주의 바람)

쌀소득등보전직접지불제 사업

■ 세부 업무처리 절차설명(시군)

신청선정관리 > 이행점검관리 > 자금집행관리 > 사업연황 > 통계/보고서 > 사업참조정보 > 커뮤니티 > 기준정보관리

● 읍면/시군 - 이행점검관리(이행점검요청 상세내역) 사용법

☰ > 홈 > 이행점검관리 > 이행점검요청관리

■ 이행점검요청상세내역

**1** 신청인 정보

사업년도	2011	사업명	쌀소득등보전직접지불금	신청인(법인)	허병두
주민번호(법인)	400316-1*****	전화번호	0617825981	휴대전화	
주소	전라남도 구례군 구례읍 계산리 24			신청일	2011-07-04
도로명주소	전라남도 구례군 구례읍 독자1길 24				

**2** 신청농지 정보

지목	농지 소재지	신청면적 (㎡)			휴농	농어촌공사	농관원	적격여부
		벼	기타	유효				
답	전라남도 구례군 구례읍 신월리 0110 - 0002	1,448	0	0	0	적격	적격	적격
		1,448	0	0	0	점검완료	점검완료	점검완료

**4** 시군/읍면 | 벼  
농어촌공사 | 동일

**3** 한국농어촌공사 점검내역 현황

기관	점검일	담당자	이행점검 결과의견	점검차수
구례지사	2012-01-10	어촌공사_전남구	벼를 재배 여부 위반	1차 이행점검

**3** 점검의뢰 | 재의뢰

**4** 한국농어촌공사 재배작물 불일치 등록 현황

시군/읍면	벼
농어촌공사	동일

**3** 국립농산물품질관리원 점검내역 현황

기관	점검일	담당자	이행점검 결과의견	점검차수

**3** 점검의뢰 | 재의뢰

**3** 농업기술센터 점검내역 현황

기관	점검일	담당자	이행점검 결과의견	점검차수
농업기술센터	2012-06-28	기술센터_구례군		1차 이행점검

**5** 감면률

구분	감면률(%)	부적격 면적 (㎡)			감면 사유	비고
		벼	기타	휴농		
고정	0	0	0	0		
변동	100	1,448	-	-		

**3** 이행점검기관 담당자 의견 (신청농지에 관한 특이사항)

이행점검담당자 의견

목록

[기능알기]

- ① 해당 신청인의 신청 기본정보와 사업 상세 내용을 확인할 수 있다.
- ② 농어촌공사, 농관원, 기술센터의 점검내역 상황이 조회되며, '점검의뢰' 버튼 클릭 시 해당기관으로 점검의뢰 또는 재 의뢰된다.
- ③ 해당농지에 대하여 이행점검을 의뢰/재의뢰한다.
- ④ 한국농어촌공사 점검내역 사항 중 작물불일치 등록 현황을 확인할 수 있다.
- ⑤ 감면률을 적용내역이 조회된다.

쌀소득등보전직접지불제 사업

■ 세부 업무처리 절차설명(시군)

신청신청관리 > 이행점검관리 > 자금집행관리 > 사업연황 > 통계/보고서 > 사업참조정보 > 커뮤니티 > 기준정보관리

● 읍면/시군 – 이행점검관리(신청인별 이행점검관리) 사용법

🏠 > 홈 > 이행점검관리 > 신청인별 이행점검관리

■ 신청인별 이행점검관리

· 사업년도 2012 > 읍면 전체 > 신청자  1 🔍 조회

전체조회건수 : 13 엑셀다운로드

읍면	신청인(주민번호)	주소		총 면적 (㎡)		비고
		도로명주소	신청	확인		
구례읍	김동모(640929-1*****)	전라남도 구례군 구례읍 봉남리 1234	5,900	5,900	<span style="border: 1px solid black; border-radius: 50%; padding: 2px;">2</span>	내역조회
구례읍	김종규(410507-1*****)	전라남도 구례군 구례읍 봉서리 907-3	9,966	9,966		내역조회
구례읍	박금식(490620-1*****)	전라남도 구례군 구례읍 신철리 1240-32	9,578	9,578		내역조회
구례읍	서영래(500201-2*****)	전라남도 구례군 구례읍 논곡리 1234	10,769	10,769		내역조회
구례읍	이천우(670718-1*****)	전라남도 구례군 구례읍 봉동리 198-20	5,017	5,017		내역조회
구례읍	최순교(620721-1*****)	전라남도 구례군 구례읍 봉동리 34	5,187	5,187		내역조회
구례읍	한보람(830714-2*****)	경기도 군포시 부곡동 3157	12,341,234	12,341,234		내역조회
구례읍	한상국(530513-1*****)	경기도 안양시 동안구 호계동 1234	1,298	1,298		내역조회
구례읍	한송희(811122-2*****)	경기도 군포시 부곡동 1111	5,204	5,204		내역조회
문척면	강순임(411122-2*****)	전라남도 구례군 구례읍 계산리 123	3,649	3,649		내역조회

⏪ 1 2 ⏩

[기능알기]

- ① 검색할 조건을 선택한 후 ‘조회’ 버튼을 클릭하면 조회조건 하단에 해당 조건에 맞는 신청인 별 이행점검 요청대상목록이 보여진다.
- ② 신청인별 상세내역조회 화면으로 이동한다.

쌀소득등보전직접지불제 사업

■ 세부 업무처리 절차설명(시군)

신청신청관리 > 이행점검관리 > 자금집행관리 > 사업현황 > 통계/보고서 > 사업참조정보 > 커뮤니티 > 기준정보관리

● 읍면/시군 – 이행점검관리(신청인별 이행점검내역) 사용법

홈 > 이행점검관리 > 신청인별 이행점검관리

신청인별 이행점검내역

1 신청인 정보

사업년도	2012	사업명	쌀소득등보전직접지불금	신청인(법인)	김동오
주민번호(법인)	640929-1*****	전화번호		휴대전화	
주소	전라남도 구례군 구례읍 봉남리 1234			신청일	2012-08-27
도로명주소	전라남도 구례군 구례읍 구례1길 3				

2 신청농지 정보

지목	농지 소재지	신청면적 (㎡)			적격여부			비고
		확인면적 (㎡)			의뢰단계			
		부적격면적 (㎡)			농어촌공사	농관원	기술센터	
		벼	기타	휴농	(요청일) (완료일)	(요청일) (완료일)	(요청일) (완료일)	
총 계		5,900	0	0				
		5,900	0	0				
		0	0	0				
전	전라남도 구례군 구례읍 산성리	5,900	0	0	-	-	-	<span>3</span> <span>내역조회</span>
		5,900	0	0	점검요청중 (2012-09-04)	점검요청중 (2012-09-04)	점검요청중 (2012-09-04)	

목록

[기능알기]

- ① 신청인 기본정보가 출력된다.
- ② 신청인의 농지 및 이행점검 의뢰정보가 출력된다.
- ③ 농지별 이행점검내역정보 화면으로 이동한다.

쌀소득등보전직접지불제 사업

■ 세부 업무처리 절차설명(읍면)

신청관리 | 이행점검관리 | 자금집행관리 | 사업연황 | 통계/보고서 | 사업참조정보 | 커뮤니티 | 기준정보관리

● 읍면 - 자금집행관리(보조금지급관리) 사용법

홈 > 읍면 > 자금집행관리 > 보조금지급관리

■ 보조금지급관리

1

· 사업년도 2012 | 읍/면 구례읍 | 신청자 |  
 ↓ | 지급률 전체 | ↓ | 정렬방식 읍면 | 조회

※ 업무에 참고하여 주시기 바랍니다.  
 - 보조금지급은 실 배정금액을 지급받은 이후에 지급하여 주십시오.  
 \*\* 지급내역등록은 시군에서만 가능합니다. (읍면에서는 불가능)  
 \*\* 일괄집행시 조회조건에 관계없이 시군내 모든 지급대상에게 지급액이 입력됩니다. (건별로 입력한 지급액은 없어짐)  
 \*\* 지급대상액 산정방법 : 필지별 지급대상면적으로 지급대상액 계산후 10원미만 절사하여, 필지별 지급대상액을 합계처리

사업진행단계 : 농식품부선정마감  
 배정진행단계 : 시도배정완료

전체 조회건수 : 11

고정형일괄집행 | 변동형일괄집행 | 보조금지급관리매장(신청인별) | 보조금지급관리매장(농지별)

읍면	신청인(주민번호)	고정적분금(원)		변동적분금(원)		지급률	비고
		지급대상금액	지급금액	지급대상금액	지급금액		
구례읍	김동오(640929-1*****)	439,550	439,550	551,810	551,810	100% 지급	내역등록
구례읍	김병형(670718-1*****)	12,290	12,290	19,260	19,260	100% 지급	내역등록
구례읍	김한주(371113-1*****)	59,700	59,700	93,520	93,520	100% 지급	내역등록
구례읍	마영배(861009-1*****)	56,830	56,830	55,456,650	55,456,650	100% 지급	내역등록
구례읍	박금식(490620-1*****)	295,180	295,180	0	0	100% 지급	내역등록
구례읍	박영희(641021-2*****)	84,230	84,230	736,810	736,810	100% 지급	내역등록
구례읍	서영래(500201-2*****)	635,530	635,530	0	0	100% 지급	내역등록
구례읍	안대진(690202-1*****)	89,400	89,400	112,230	112,230	100% 지급	내역등록
구례읍	한송희(811122-2*****)	149,900	149,900	0	0	100% 지급	내역등록
구례읍	허병두(400316-1*****)	561,860	561,860	569,950	569,950	100% 지급	내역등록

⏪ 1 2 ⏩

[기능알기]

① 검색할 조건을 선택한 후 ‘조회’ 버튼을 클릭하면 조회조건 하단에 해당 조건에 맞는 보조금지급대상목록이 보여진다.

[참고사항]

- \* 지급내역등록은 시군에서만 가능합니다. (읍면에서는 조회만 가능)
- \* 지급대상액 산정방법 : 필지별 지급대상면적으로 지급대상액 계산후 10원미만 절사하여, 필지별 지급대상액을 합계처리

쌀소득등보전직접지불제 사업

■ 세부 업무처리 절차설명(읍면)

신청관리 > 이행점검관리 > 자금집행관리 > 사업현황 > 통계/보고서 > 사업참조정보 > 커뮤니티 > 기준정보관리

● 읍면 - 자금집행관리(보조금지급내역등록) 사용법

☰ > 홈 > 자금집행관리 > 보조금지급관리

■ 보조금지급내역 등록

▶ 신청인 정보

1	사업년도	2011	신청인	김병형	주민등록번호	670718-1*****
	전화번호	03177777777	휴대전화	01012341234	신청일	2011-10-27
	주소	전라남도 구례군 광의면 수월리48				
	도로명주소	전라남도 구례군 광의면 수한1길 48				

▶ 상세 계획

지목	소재지	지역	지급대상면적 (㎡)				지급대상금액 (원)	
			고정			변동	고정직불금	변동직불금
			벼	벼이외	휴경			
총계			206	0	0	206	12,290	19,260
답	전라남도 구례군 구례읍 논곡리	비진흥	206	0	0	206	12,290	19,260

\* 지급대상액 산정방법 : 필지별 지급대상면적으로 지급대상액 계산후 10원미만 절사하여, 필지별 지급대상액을 합계처리

▶ 보조금지급현황 - 지급대상금액 ( 고정 : 12290원 / 변동 19260원 )

지급담당자	지급일	직불금구분	지급금액(원)	비고
지급금액 총계 (원)			31,550	
고정직불금 지급금액 합계 (원)			12,290	
변동직불금 지급금액 합계 (원)			19,260	
한보람	2012-01-01	고정직불금	12,290	수정 삭제
한보람	2012-01-01	변동직불금	19,260	수정 삭제

▶ 보조금지급내역 등록

\* 지급담당자  \* 지급일  \* 지급금액  원

\* 직불금구분

지급담당자 의견

※전액지급이 아닐 경우 보조금지급 담당자 의견을 반드시 입력하여야 합니다.

등록(수정) 초기화 목록

[기능알기]

- ① 신청인에 대한 기본정보가 출력된다.
- ② 농지별 자금상세계획과 보조금지급현황이 출력된다.

[참고사항]

- \* 지급내역등록은 시군에서만 가능합니다. (읍면에서는 조회만 가능)
- \* 지급대상액 산정방법 : 필지 별 지급대상면적으로 지급대상액 계산 후 10원미만 절사하여, 필지 별 지급대상액을 합계처리

쌀소득등보전직접지불제 사업

■ 세부 업무처리 절차설명(시군)

신청선정관리 > 이행점검관리 > 자금집행관리 > 사업현황 > 통계/보고서 > 사업참조정보 > 커뮤니티 > 기준정보관리

● 시군 - 자금집행관리(보조금지급관리) 사용법

홈 > 자금집행관리 > 보조금지급관리

■ 보조금지급관리

1. 검색조건: 사업년도 2011, 읍/면 전체, 신청자, 지급율 전체, 정렬방식 음면

※ 업무에 참고하여 주시기 바랍니다.  
 - 보조금지급은 실 배정금액을 지급받은 이후에 지급하여 주십시오.  
 \*\* 지급내역등록은 시군에서만 가능합니다. (읍면에서는 불가능)  
 \*\* 일괄집행시 조회조건에 관계없이 시군내 모든 지급대상에게 지급액이 입력됩니다. (건별로 입력한 지급액은 없어짐)  
 \*\* 지급대상액 산정방법 : 필지별 지급대상면적으로 지급대상액 계산후 10월미만 절사하여, 필지별 지급대상액을 합계처리

사업진행단계 : 농식품부선정마감  
 배정진행단계 : 시도배정완료

전체조회건수 : 14

2. 고정형일괄집행 | 변동형일괄집행 | 보조금지급관리대장(신청인별) | 보조금지급관리대장(농지별)

읍면	신청인(주민번호)	고정불분금(원)		변동불분금(원)		지급율	비고
		지급대상금액	지급금액	지급대상금액	지급금액		
구례읍	김동오(640929-1*****)	439,550	439,550	551,810	551,810	100% 지급	내역등록
구례읍	김병형(670718-1*****)	12,290	12,290	19,260	19,260	100% 지급	내역등록
구례읍	김한진(371113-1*****)					100% 지급	내역등록
구례읍	마영배(640929-1*****)					100% 지급	내역등록
구례읍	박금식(490629-1*****)					100% 지급	내역등록
구례읍	박영희(641021-2*****)					100% 지급	내역등록
구례읍	서영래(500201-2*****)					100% 지급	내역등록
구례읍	안대진(690202-1*****)					100% 지급	내역등록
구례읍	한송희(811122-2*****)					100% 지급	내역등록
구례읍	허병두(400316-1*****)					100% 지급	내역등록

3. 보조금지급 일괄등록 팝업창

■ 보조금지급 일괄등록

- 고정적불금을 일괄집행합니다.  
 - 일괄집행시 조회조건에 관계없이 시군내 모든 지급대상에게 지급액이 입력됩니다.  
 - 기록된 보조금지급내역(지급액, 담당자의건)은 모두 삭제됩니다.

지급일: 2012-09-19 수요일  
 담당자: 한보람

3. 적용하기

4. 내역등록

[기능알기]

- ① 검색할 조건을 선택한 후 '조회' 버튼을 클릭하면 조회조건 하단에 해당 조건에 맞는 보조금지급대상목록이 보여진다.
- ② 고정적불금 혹은 변동적불금 일괄지급시에 클릭한다.
- ③ 팝업창에서 지급일을 선택 후 '적용하기' 버튼을 클릭한다.
  - 고정형일괄집행 : 농식품부선정마감/농식품부 자금배정 및 시도자금배정 이후
  - 변동형일괄집행 : 농식품부지급마감/시도변동자금배정 이후
- ④ 신청인 별 지급내역 등록 시 클릭한다.

쌀소득등보전직접지불제 사업

■ 세부 업무처리 절차설명(시군)

신청선정관리 ▶ 이행점검관리 ▶ 자금집행관리 ▶ 사업현황 ▶ 통계/보고서 ▶ 사업참조정보 ▶ 커뮤니티 ▶ 기준정보관리

● 시군 - 자금집행관리(보조금지급 내역등록) 사용법

홈 > 자금집행관리 > 보조금지급관리

■ 보조금지급내역 등록

1 신청인 정보

사업년도	2011	신청인	김동오	주민등록번호	640929-1*****
전화번호	9999999999	휴대전화	9999999999	신청일	2012-02-01
주소	전라남도 구례군 구례읍 봉남리39999				
도로명주소	전라남도 구례군 구례읍 구례1길 39999				

3 상세 계획

지목	소재지	지역	지급대상면적 (㎡)				지급대상금액 (원)	
			고정		변동		고정직불금	변동직불금
			비	비이외	비	휴경		
총계			5,900	0	0	5,900	439,550	551,810
전	전라남도 구례군 구례읍 산성리	진흥	5,900	0	0	5,900	439,550	551,810

\* 지급대상액 산정방법 : 필지별 지급대상면적으로 지급대상액 계산후 10원미만 절사하여, 필지별 지급대상액을 합계처리

2 보조금지급현황 - 지급대상금액 ( 고정 : 439550원 / 변동 551810원 )

지급담당자	지급일	직불금구분	지급금액(원)	비고
지급금액 총계 (원)			991,360	
고정직불금 지급금액 합계 (원)			439,550	
변동직불금 지급금액 합계 (원)			551,810	
한보람	2012-01-01	고정직불금	439,550	수정 삭제
한보람	2012-01-01	변동직불금	551,810	수정 삭제

2 보조금지급내역 등록

\* 지급담당자 한보람 \* 지급일 2012-09-19 수요일 \* 지급금액 0 원

\* 직불금구분 선택하세요

2 지급담당자 의견

\*전액지급이 아닐 경우 보조금지급 담당자 의견을 반드시 입력하여야 합니다.

5 등록(수정) 초기화 목록

[기능알기]

- ① 신청인에 대한 기본정보가 출력된다.
- ② 보조금 지급담당자 의견을 저장한다. (전액지급이 아닐 경우 담당자 의견을 반드시 입력한다.)
- ③ 농지별 자금상세계획이 출력된다.
- ④~⑤ 지급금액 확인 후 보조금 지급내역을 등록, 수정, 삭제한다.

[참고사항]

- \* 지급금액은 지급대상금액보다 초과 입력할 수 없음.
- \* 지급액 '0원' 도 입력 가능하나, 지급담당자 의견을 반드시 입력해야 함.

쌀소득등보전직접지불제 사업

■ 세부 업무처리 절차설명(읍면/시군)

신청선정관리 ▶ 이행점검관리 ▶ 자금집행관리 ▶ 사업현황 ▶ 통계/보고서 ▶ 사업참조정보 ▶ 커뮤니티 ▶ 기준정보관리

● 읍면/시군 – 자금집행관리(상한면적초과농가조회) 사용법

홈 > 읍면/시군 > 자금집행관리 > 상한면적초과농가조회

■ 상한면적초과농가조회

• 사업년도 2012  
 ▾ 신청인구분 전체 ▾ ▾ 처리구분 전체 ▾ ▾ 신청인명 1 🔍 조회

- 현재 사업진행단계 : 농식품부신청마감(농식품부신청마감 이후 ~ 시도변동직불금지급마감까지 조회가능)

전체 조회건수 : 1 2

초과자현황엑셀(신청건별)
초과자현황엑셀(농지별)
초과자현황엑셀(신청인별)

신청인(주민번호)	신청인 주소		신청 부분	신청 건수	농지 건수	지급대상면적(m <sup>2</sup> )		상한면 적처리	비고
	도로명 주소	지번 주소				고정	변동		
한보람 (830714-2*****)	경기도 군포시 부곡동 3157		농업인	1	1	12,341,234	12,341,234	미완료	

⏪ ◀ ▶ ⏩

[기능알기]

- ① 검색할 조건을 선택한 후 ‘조회’ 버튼을 클릭하면 조회조건 하단에 해당 조건에 맞는 상한면적초과농가 조회목록이 보여진다.
- ② 초과자 현황을 신청건별, 농지별, 신청일별로 엑셀다운로드 할 수 있다.

쌀소득등보전직접지불제 사업

■ 세부 업무처리 절차설명(읍면/시군)

신청선정관리 ▶ 이행점검관리 ▶ 자금집행관리 ▶ 사업현황 ▶ 통계/보고서 ▶ 사업참조정보 ▶ 커뮤니티 ▶ 기준정보관리

● 읍면/시군 – 자금집행관리(부당수령관리) 사용법

홈 > 홈>자금집행관리>부당수령관리

■ 부당수령관리

▪ 사업년도 2011    신청자    정렬방식 기관  
 ▪ 시도 전라남도    시군구 구례군    읍면동 전체  
 ▾ 부당수령여부 전체    현재년도 등록 가능 여부 전체    1    조회

※ 업무에 참고하여 주시기 바랍니다.  
 - 신청건별 부당수령자 및 부당농지내역의 신규등록은 우측의 등록버튼을 이용하여 주십시오.  
 - 부당수령자 삭제는 농식품부에서만 삭제할 수 있습니다.

전체 조회건수 : 3    2    등록    엑셀다운로드    부당수령자현황 및 회수실적

사업년도	기관명	등록일	신청자(주민번호)	등록제한년도	위반내역	비고
2011	전라남도 구례군 구례읍	2012-05-01	김민현(820224-1*****)	2009 ~ 2013	거짓이나 그밖의 부정행위	3 상세보기
2011	전라남도 구례군 구례읍	2012-09-14	서영래(500201-2*****)	2012 ~ 2014	자진반납환수를 위한 등록...	상세보기
2011	전라남도 구례군 구례읍	2012-09-04	윤성민(781006-1*****)	2010 ~ 2011	농농업에 이용하는 농지면...	상세보기

⏪ ◀ 1 ▶ ⏩

[기능알기]

- ① 검색할 조건을 선택한 후 ‘조회’ 버튼을 클릭하면 조회조건 하단에 해당 조건에 맞는 부당수령대상목록이 보여진다.
- ② 2009년 이후 사업에서의 부당대상자 등록은 ‘등록’ 버튼을 클릭한다.
- ③ 상세보기를 클릭하여 부당대상자에 대한 내역을 조회한다.

쌀소득등보전직접지불제 사업

■ 세부 업무처리 절차설명(읍면/시군)

신청신청관리 > 이행점검관리 > 자금집행관리 > 사업현황 > 통계/보고서 > 사업참조정보 > 커뮤니티 > 기준정보관리

● 읍면/시군 – 자금집행관리(부당수령 내역등록) 사용법

> 홈 > 자금집행관리 > 부당수령관리

■ 부당수령내역 조회

1 신청 기본정보

* 사업년도	2011	* 신청인	서영래	주민등록번호	500201-2*****
전화번호	0613632126	휴대전화		신청일	2012-09-12
주소	전라남도 구례군 구례읍 논곡리 644-1				
도로명주소	전라남도 구례군 구례읍 본황길 39				

2 신청인 부당사업등록 내역

등록일	등록 담당자	제재시작년도	위반내역	제재내역	비고
		제재완료년도	사유		
2012-01-01	구례군	2012	자진반납환수를 위한 등록	지급금액 전액 환수	수정 삭제
		2014	123123		

3 신청농지 부당사업등록 내역

등록일	등록 담당자	제재시작년도	등록 농지 소재지	위반내역	비고
		제재완료년도	사유		
2012-01-01	구례군	2012	전라남도 구례군 구례읍 논곡리	자진반납환수를 위한 등록	수정 삭제
		2014	123123		
2012-01-01	구례군	2012	전라남도 구례군 구례읍 논곡리	자진반납환수를 위한 등록	수정 삭제
		2014	123123		
2012-01-01	구례군	2012	전라남도 구례군 구례읍 논곡리	자진반납환수를 위한 등록	수정 삭제
		2014	123123		

※ 업무에 참고하여 주시기 바랍니다.  
 - 2009년 이전사업에 대한 제재를 등록하는 경우.  
 1. 2009년 이전('05~'08) 등록제한 신청인 시스템에서 이관데이터에 대해 일괄등록되며 신규등록 불가능합니다.  
 - 신청인 부당사업등록 내역을 삭제하는 경우  
 1. 기등록된 부당농지내역도 삭제됩니다.  
 2. 기등록된 환수통지 및 환수내역정보도 삭제됩니다.

3 부당사업내역 등록

* 담당자	한보람	* 등록일	2012-09-19 수요일
* 위반내역	선택하세요		
* 제재대상	<input checked="" type="checkbox"/> 신청자 <input type="checkbox"/> 농지	* 신청인 제재내역	선택하세요
<input type="checkbox"/> 등록제한	년부터~ 년까지	* 등록제한기간	
* 사유			
농지선택	선택하세요		

등록(수정) 초기화 목록  
환수내역등록

[기능알기]

- ① 신청인 기본정보가 출력된다.
- ② 신청인 및 신청농지에 대하여 등록된 위반내역 및 제재년도 등에 대한 정보가 나타난다.
- ③ 부당신청인 및 농지의 위반내역, 제재내역, 등록제한기간 등을 선택하고 '등록' 버튼을 클릭하여 저장한다.

[참고사항]

- \* 부당수령내역 등록/수정은 읍면/시군에서 가능하지만, 삭제는 농림축산식품부에서만 가능.
- \* 2009년 이전 부당수령내역등록은 농림축산식품부로 별도 요청하여야 함.

쌀소득등보전직접지불제 사업

■ 세부 업무처리 절차설명(읍면/시군)

신청선정관리 ▶ 이행점검관리 ▶ 자금집행관리 ▶ 사업현황 ▶ 통계/보고서 ▶ 사업참조정보 ▶ 커뮤니티 ▶ 기준정보관리

● 읍면/시군 – 자금집행관리(환수관리) 사용법

홈 > 자금집행관리 > 환수관리

■ 환수관리

• 사업년도 2011    신청자     정렬방식 기관  
 • 시도 전라남도    시군구 구례군    읍면동 전체  
 ◊ 직불구분 전체    ◊ 환수진행구분 전체

**1** 조회

※ 업무에 참고하여 주시기 바랍니다.

- 환수대상목록은 보조금지급이 등록되어 있고, 부정당으로 등록된 경우 목록에 나타납니다.
- 신청건별 환수내역 등록은 신청자명 우측의 내역등록버튼을 이용하여 등록하여 주십시오.

전체 조회건수 : 1    [DM출력](#)    [엑셀다운로드](#)

사업년도	기관명	신청자 (주민번호)	직불구분	지급금액(원)	환수대상금액(원)	환수금액(원)	환수진행	비고
총계				635,530	0	0		
2011	전라남도 구례군 구례읍	서영래 (500201-2*****)	고정	635,530	0	0	부당	<b>2</b> 상세보기

◀ ◻ 1 ▶▶

[기능알기]

- ① 검색할 조건을 선택한 후 ‘조회’ 버튼을 클릭하면 조회조건 하단에 해당 조건에 맞는 환수대상목록이 보여진다.
- \* 환수대상목록은 보조금지급이 등록되어있고, 부정당으로 등록된 경우 목록에 보여진다.
- ② 내역등록 버튼을 클릭하여 환수정보를 등록한다.

쌀소득등보전직접지불제 사업

■ 세부 업무처리 절차설명(읍면/시군)

신청선정관리 ▶ 이행점검관리 ▶ 자금집행관리 ▶ 사업현황 ▶ 통계/보고서 ▶ 사업참조정보 ▶ 커뮤니티 ▶ 기준정보관리

● 읍면/시군 – 자금집행관리(환수 내역등록) 사용법

> 홈 > 자금집행관리 > 환수관리

■ 환수내역조회

1 신청 기본정보

• 사업년도	2011	• 신청인	서영래	주민등록번호	500201-2*****
전화번호	0613632126	휴대전화		신청일	2012-09-12
주소	전라남도 구례군 구례읍 노곡리 644-1				
도로명주소	전라남도 구례군 구례읍 분향길 39				

2 보조금지급 현황

지급일자	자금구분	지급금액(원)
2012-01-01	고정직불금	635,530

※ 업무에 참고하여 주시기 바랍니다.  
 - 환수진행상태를 반드시 선택하여 주십시오.  
 1. 환수처리 담당자 의견은 환수진행이 환수 임의종료 또는 기타인 경우 입력하여 주십시오.  
 - 납입통지 내역을 등록한 이후에 환수내역을 입력하여 주십시오.  
 1. 가산금은 기존 발급차수의 가산금이 합산되어 표시됩니다.  
 가산금 = 기존가산금 + (현재환수잔액 \* 가산률)  
 2. 환수납부일 기준으로 매년 정산처리되며, 정산처리가 된 환수내역은 수정, 삭제가 불가능합니다.

2 환수처리상태 및 담당자 의견 (특이사항이 있을경우 담당자 의견을 입력하여 주십시오)

• 환수진행상태 환수처리중 저장

환수처리 담당자 의견

3 납입통지서 발급현황

발급차수	통지일	납부마감일	환수원금(원)	가산금(원)	가산금(원)	환수대상금(원)	비고
1차	2012-01-01	2012-01-01	635,530	0	0	635,530	수정 삭제

4 납입통지 내역등록( 환수처리중 )

납입통지 회수 2차

• 환수금액  0 (원) • 가산금 선택하세요  0 (원) 납부출액  0 (원)

• 납부통지일 2012-09-19 수요일 • 납부마감일 2012-10-09 화요일

등록(수정) 초기화

4 환수현황(부담대상)

번호	환수일	담당자	환수원금(원)	가산금(원)	환수대상금(원)	환수금	비고
합계			635,530	0	635,530	635,530	
1	2012-01-01	한보람				635,530	수정 삭제

5 환수내역등록

• 환수담당자 한보람 • 납부일 2012-09-19 수요일 • 납부금액  635530 (원)

등록(수정) 초기화 목록

[기능알기]

- ① 신청인 기본정보 및 보조금 지급내역이 보여진다.
- ② 환수진행단계 및 환수처리담당자의견을 저장한다.
- ③ 납입통지서 발급현황이 보여지며, 상세내역을 등록, 수정, 삭제 처리한다.
- ④ 환수내역에 대한 현황이 보여지며, 상세내역을 등록, 수정, 삭제 처리한다.

[참고사항]

- \* 납입통지 내역을 등록한 이후에 환수내역을 입력해야 한다.
- \* 가산금은 기존 발급차수의 가산금이 합산되어 표시된다.  
 가산금 = 기존가산금 + (현재환수잔액 × 가산률)
- \* 가산금은 “0%”, “1%”, “3%”, “사용자지정” 입력이 가능함.

쌀소득등보전직접지불제 사업

■ 세부 업무처리 절차설명(읍면/시군)

신청선정관리 ▶ 이행점검관리 ▶ 자금집행관리 ▶ 사업현황 ▶ 통계/보고서 ▶ 사업참조정보 ▶ 커뮤니티 ▶ 기준정보관리

● 읍면/시군 – 자금집행관리(부당수령 신고자관리) 사용법

🏠 > 홈 > 자금집행관리 > 부당수령 신고자관리

■ 부당수령 신고자관리

▪ 사업년도 2011 ▾ ▪ 시도 전라남도 ▾ ▪ 시군구 구례군 ▾ ◊ 읍면동 전체 ▾  
 ◊ 신고 진행상태 전체 ▾ ◊ 신청자명  ◊ 신고대상자명  **1** 🔍 조회

※ 업무에 참고하여 주시기 바랍니다.  
 - 부당수령 신고자 신규등록은 우측의 등록버튼을 이용하여 주십시오.

전체조회건수 : 10 **2** 등록 엑셀다운로드 부당수령신고서출력 부당수령신고자관리대장

신고접수일	등록일	신고자 (주민번호)	신고대상자명	신고내용	진행상태	부당수령등록여부	비고
0000-01-01	2012-01-01	한보람(830714-2*****)	김정미		심사중	N	<b>3</b> 내역조회
2012-01-01	2012-01-01	박창길(401220-1*****)	김병형		적격(완료)	N	내역조회
2011-01-01	2011-01-01	박성희(880524-2*****)	한판주	신고합니다.	심사중	N	내역조회
2011-01-01	2011-01-01	박성희(880524-2*****)	장미	신고합니다	심사중	N	내역조회
2011-01-01	2011-01-01	김민자(731130-2*****)	김완기	박성희바보	심사중	N	내역조회
2011-01-01	2011-01-01	박승종(701120-1*****)	최재범	진짜 마지막	심사중	N	내역조회
2011-01-01	2011-01-01	박성호(551007-1*****)	이수환		심사중	N	내역조회
2011-01-01	2011-01-01	박승종(701120-1*****)	이수환	테스트얍0	심사중	N	내역조회
2011-01-01	2011-01-01	이상건(580811-1*****)	이수환		심사중	N	내역조회
2011-01-01	2011-01-01	정광용(580415-1*****)	이수환	테스트11	심사중	N	내역조회

⏪ ⏩ 1 ⏪ ⏩

[기능알기]

- ① 검색할 조건을 선택한 후 ‘조회’ 버튼을 클릭하면 조회조건 하단에 해당 조건에 맞는 환수대상목록이 보여진다.
- ② 2009년 이후 사업에서의 부당수령신고자 신규등록은 ‘등록’ 버튼을 클릭한다.
- ③ 상세보기를 클릭하여 부당수령 신고자에 대한 내역을 조회한다.

쌀소득등보전직접지불제 사업

■ 세부 업무처리 절차설명(읍면/시군)

신청선정관리 > 이행점검관리 > 자금집행관리 > 사업현황 > 통계/보고서 > 사업참조정보 > 커뮤니티 > 기준정보관리

● 읍면/시군 – 자금집행관리(부당수령 신고자관리) 사용법

☰ > 홈 > 자금집행관리 > 부당수령 신고자관리

■ 부당수령 신고자 등록

1 신고인 기본정보

* 신고자명	한보람	G4C신고인검증	* 주민등록번호	830714-2063113
* 주소	경기도 안양시 동안구 관양동			1111-1
* 도로명주소	경기도 안양시 동안구 관악대로288번길			1488-7
* 연락처	15896830		* 신고일	2012-09-18 화요일

2 신고 대상자 기본정보

* 신고사업년도	2011	* 신고대상자명	김정미	주민등록번호	771021-2*****
전화번호	0313232132	휴대전화	01011111111		
주소	전라남도 구례군 간전면 간문리				
도로명주소	전라남도 구례군 간전면 간문대평1로				

3 신고대상자 신고 내역

등록일	관할기관	신고자	신고내용	진행상태
2012-06-18	구례군	한보람	한보람이 2011년 신청한 김정미를 신고	심사중

4 신고대상자 등록 내역

등록일	관할기관	신고내용	담당자의견	진행상태	비고
2012-06-18	구례군	한보람이 2011년 신청한 김정미를 신고	-	심사중	수정 삭제

신고대상자 농지 등록 내역

등록일	관할기관	등록 농지 소재지	비고
2012-01-01	구례군	전라남도 구례군 구례읍 봉동리 0098-0002	삭제
2012-01-01	구례군	전라남도 구례군 구례읍 봉서리 0100-0000	삭제

※ 업무에 참고하여 주시기 바랍니다.  
 - 부당수령신고대상자 등록  
 1. 부당수령등록자는 신규등록이 불가능합니다.  
 - 부당수령신고대상자 수정  
 1. 신고내용수정은 신고대상자 등록내역 수정버튼을 클릭하여 내용을 수정하십시오.  
 - 신고대상자 등록 내역을 삭제하는 경우  
 1. 기등록된 부당신고대상자 농지내역도 삭제됩니다.

신고대상자 사업내역 등록

담당자	한보람
* 신고내용	
* 농지선택	선택하세요

등록(수정) 목록

신고 진행단계 및 담당자 의견 (\*신고진행단계 부적격(완료)는 부당수령자 등록시 자동으로 변경됩니다.)

* 신고진행단계	전체	* 처리완료일	2012-09-19 수요일
신고처리 담당자 의견			

저장

[기능알기]

- ① 신고인의 기본정보가 보여진다. (G4C신고인검증 필수)
  - ② 신고대상자의 기본정보가 보여진다. (신고대상자는 신청서정보에서 가져옴)
  - ③ 이미 신고된 신고내역이 있으면 그 정보를 불러온다.
  - ④ 해당건의 신고내역이 보여진다.
- \* 농지는 필수입력이며, 신고대상자 등록내역을 삭제하면 해당 신청건과 농지가 모두 삭제된다.

쌀소득등보전직접지불제 사업

■ 세부 업무처리 절차설명(읍면/시군)

신청선정관리 > 이행점검관리 > 자금집행관리 > 사업현황 > 통계/보고서 > 사업참조정보 > 커뮤니티 > 기준정보관리

● 읍면/시군 - 자금집행관리(신고포상관리) 사용법

🏠 > 홈 > 자금집행관리 > 신고포상관리

■ 신고포상내역등록

2 부당수령자 기본정보 ①

부당수령자명	박정남	주민등록번호	4911022628612	전화번호	0617812019
주소	전라남도 구례군 산동면 외산리 68번지				
도로명주소					
농지정보	전라남도 구례군 산동면 외산리 0063-0000 답 비진흥 전라남도 구례군 산동면 외산리 0063-0000 답 비진흥 전라남도 구례군 산동면 외산리 0063-0000 답 비진흥 전라남도 구례군 산동면 외산리 0063-0000 답 비진흥 전라남도 구례군 산동면 외산리 0063-0000 답 비진흥 전라남도 구례군 산동면 외산리 0063-0000 답 비진흥				

2 부당수령자 신고 내역 ②

선택	등록일	신고일	관할기관	신고자	신고내용	포상진행	배정진행
<input type="checkbox"/>	2010-01-20	2010-01-13	산동면	한송희 811122-2**** **	안녕하세요~	포상자선정(완료)	배정진행중

③ 신고자 신고내역

■ 신고자 신고내역

2 신고통계

총신고건수	선정중	선정건수	미선정건수	배정건수	지급건수
2	0	1	0	1	0

2 신고내역

신고대상자명	주민등록번호	신고진행	포상진행	배정진행
박정남	491102-2*****	부적격(완료)	포상자선정(완료)	배정진행중
심병용	290717-1*****	부적격(완료)	-	-

④ 포상지급완료

[기능알기]

- ① 부당수령자 기본정보가 보여진다.
- ② 신고진행상태가 부적격(완료)로 판정된 목록이 보여진다.
- ③ 신고자가 신고한 통계와 내역을 확인할 수 있다.
  - \* 농림축산식품부에서 포상자를 선정하고, 시군에서 배정을 받아 지급한다.
- ④ 배정진행단계가 배정완료이후에 ‘포상지급완료’ 버튼이 활성화된다.

쌀소득등보전직접지불제 사업

■ 세부 업무처리 절차설명(공통)

● 공통 업무처리

사업공통기능

사업현황

- 각 기관별 사업현황을 확인할 수 있습니다.
- 각 기관별 신청인에 대한 과거자료조회와 신청정보의 상세조회가 가능합니다.

통계/보고서

- 사업에 관련 각종 보고서를 출력하거나, 보고서를 이용하여 엑셀 혹은 아래한글로 전환하여 재가공할 수 도 있습니다.
- 기관별 통계자료를 출력하여 활용 할 수 있습니다.

사업참조정보

- 대상자의 자격심사나 서류심사에 유용한 ‘대상자사업이력’ 을 조회할 수 있습니다.
- 토지대장/농지조서/농지원부/주민정보를 조회할 수 있습니다.
- 대상자의 쌀소득부당수령자조회/영농서류정보조회/경영이양사업대상자 조회를 할 수 있습니다.
- 농지전용정보 통합조회를 할 수 있습니다.
- 신청자 거주지기준으로 쌀소득등직접지불제 신청정보를 확인할 수 있습니다.
- 농업경영체등록농가조회/농업경영체등록여부검증 조회를 할 수 있습니다.
- 도로명주소확인서비스로 지번주소/도로명주소를 조회할 수 있습니다.

커뮤니티

- 농림사업관련 공지나 지침하달 및 내용을 확인할 수 있습니다.
- 업무 및 시스템에 관하여 개선요구사항이 있을 경우 활용합니다.

쌀소득등보전직접지불제 사업

■ 세부 업무처리 절차설명(공통)

신청선정관리 ▶ 이행점검관리 ▶ 자금집행관리 ▶ 사업연황 ▶ 통계/보고서 ▶ 사업참조정보 ▶ 커뮤니티 ▶ 기준정보관리

● 공통 - 사업진행현황조회(시도별사업진행현황조회) 사용법

홈 > 사업연황 > 사업진행현황조회 > 시도별사업진행현황조회

■ 시도별사업진행현황조회

사업년도 2012 시도 전라남도 배치구분 배치통계조회 1 **조회**

+ 배치통계조회 갱신 최종일자 : 2012-09-18 12:26:58  
 + 배치통계 갱신 진행 상태 : 완료

3 **엑셀다운로드** 2

배정액(원)		0			지금대상면적합계(m <sup>2</sup> )			1,766,155,835.9			
기관	신청건수(건)	신청면적(m <sup>2</sup> )							지금금액(원)		진
		지금대상면적(m <sup>2</sup> )							변동(비재배)	고정변동	
		전출(고정)			비전출(고정)						
비	기타	휴농	비	기타	휴농	변동(비재배)	고정변동				
총계	136,684	1,240,709,980.43	97,291,323.55	4,456,235.2	343,557,062.66	84,576,623.07	10,584,672.12	-	0		
		1,232,589,078.73	96,587,388.25	4,423,550.8	339,527,045.03	82,565,980.27	10,462,792.82	1,572,034,484.76	0		
전라남도	136,684	1,240,709,980.43	97,291,323.55	4,456,235.2	343,557,062.66	84,576,623.07	10,584,672.12	-	0	농식품	
		1,232,589,078.73	96,587,388.25	4,423,550.8	339,527,045.03	82,565,980.27	10,462,792.82	1,572,034,484.76	0		

[기능알기]

- ① 검색할 조회조건을 선택해서 ‘조회’ 버튼을 누르면 조회조건 하단에 해당 조건에 맞는 목록이 보여진다.
- ② 리스트의 내용을 엑셀파일로 저장한다
- ③ 시도명을 클릭하면 해당 시도의 하위기관(시군)의 사업진행현황을 조회할 수 있다.

쌀소득등보전직접지불제 사업

■ 세부 업무처리 절차설명(공통)

신청선정관리 ▶ 이행점검관리 ▶ 자금집행관리 ▶ 사업현황 ▶ 통계/보고서 ▶ 사업참조정보 ▶ 커뮤니티 ▶ 기준정보관리

● 공통 - 사업진행현황조회(시군별사업진행현황조회) 사용법

홈 > 사업현황 > 사업진행현황조회 > 시군별사업진행현황조회

■ 시군별사업진행현황조회 1

· 사업년도 2012 · 시도 전라남도 · 시군구 구례군 · 배치구분 배치통계조회 조회

\* 배치통계 조회 갱신 최종일자 : 2012-09-18 12:26:58  
\* 배치통계 갱신 진행 상태 : 완료

2 3

4 시도 엑셀다운로드

배정액(원)	0		지급대상면적합계(m <sup>2</sup> )	29,525,632.08						
기관	신청건수(건)	신청면적(m <sup>2</sup> )						지급금액(원)	진행단계	
		지급대상면적(m <sup>2</sup> )								
		진흥(고정)			비진흥(고정)					변동(비재배)
벼	기타	휴농	벼	기타	휴농	고정				
총계	3,403	684,353.08	2,904,506	86,624	6,547,457	4,170,946	183,780	-	0	
		667,921.58	2,897,489.5	93,011	6,515,982	4,163,582	187,646.2	183,903.58	0	
구례군	3,403	684,353.08	2,904,506	86,624	6,547,457	4,170,946	183,780	-	0	농식품부신청마감
		667,921.58	2,897,489.5	93,011	6,515,982	4,163,582	187,646.2	183,903.58	0	

[기능알기]

- ① 검색할 조회조건을 선택해서 ‘조회’ 버튼을 누르면 조회조건 하단에 해당 조건에 맞는 목록이 보여진다.
- ② 해당 시군의 상위 시도의 사업진행현황을 조회 할 수 있다.
- ③ 리스트의 내용을 엑셀파일로 저장한다.
- ④ 시군명을 클릭하면 해당 시군의 하위기관(읍면)의 사업진행현황을 조회할 수 있다.

쌀소득등보전직접지불제 사업

■ 세부 업무처리 절차설명(공통)

신청선정관리 > 이행점검관리 > 자금집행관리 > 사업현황 > 통계/보고서 > 사업참조정보 > 커뮤니티 > 기준정보관리

● 공통 - 사업진행현황조회(읍면별사업진행현황조회) 사용법

홈 > 사업현황 > 사업진행현황조회 > 읍면별사업진행현황조회

■ 읍면별사업진행현황조회

1
 사업년도 2012 | 시도 전라남도 | 시군구 구례군 | 읍면동 구례읍  
 배치구분 배치통계조회 조회

\* 배치통계조회 갱신 최종일자 : 2012-09-18 12:26:58  
 \* 배치통계 갱신 진행 상태 : 완료

2 시도 3 시군 4 엑셀다운로드

배정액(원) 0 | 지급대상면적합계(m<sup>2</sup>) 2,614,432.5

기관	신청건수(건)	신청면적(m <sup>2</sup> )							지급금액(원)	진행단계
		지급대상면적(m <sup>2</sup> )								
		진흥(고정)			비진흥(고정)			변동(비채배)		
벼	기타	휴농	벼	기타	휴농	고정				
총계	457	867,944.5	298,094	1,390	776,122	635,597	44,177	-	0	
		867,944.5	295,089	4,395	769,250	633,386	44,368	1,637,194.5	0	
구례읍	457	867,944.5	298,094	1,390	776,122	635,597	44,177	-	0	농식품부신청마감
		867,944.5	295,089	4,395	769,250	633,386	44,368	1,637,194.5	0	

[기능알기]

- ① 검색할 조회조건을 선택해서 ‘조회’ 버튼을 누르면 조회조건 하단에 해당 조건에 맞는 목록이 보여진다.
  - 배치구분 조건 검색을 통해 배치통계 데이터 또는 실시간 통계 데이터를 조회 할 수 있다.
- ② 해당 읍면의 최상위 기관인 시도의 사업진행현황을 조회 할 수 있다.
- ③ 해당 읍면의 상위 기관인 시군의 사업진행현황을 조회 할 수 있다.
- ④ 리스트의 내용을 엑셀파일로 저장한다.

쌀소득등보전직접지불제 사업

■ 세부 업무처리 절차설명(공통)

신청선정관리 > 이행점검관리 > 자금집행관리 > 사업현황 > 통계/보고서 > 사업참조정보 > 커뮤니티 > 기준정보관리

● 공통 - 사업진행현황조회(신청정보상세조회) 사용법

홈 > 사업현황 > 신청정보상세조회

■ 신청정보상세조회

1. 사업년도: 2012, 신청자: [입력], 정렬기준: 성명, 신청서상태: 전체

2. 시도: 전라남도, 시군구: 구례군, 읍면동: 전체

3. 보고서출력, 엑셀다운로드

전체 조회건수 : 3390

기관	신청자명	신청일	면적(m2)			관내 환외	신청서 상태
			신청면적	확인면적	지급대상면적		
전라남도 구례군 마산면	강경남	2012-05-11	5,823	5,823	5,823	관내	접수완료(선정)
전라남도 구례군 간전면	강경남	2012-05-16	4,059				
전라남도 구례군 광의면	강경수	2012-05-03	10,938				
전라남도 구례군 산동면	강공주	2012-06-07	5,603				
전라남도 구례군 구례읍	강광본	2012-04-26	8,926				
전라남도 구례군 용방면	강귀덕	2012-06-22	3,001				
전라남도 구례군 토지면	강귀례	2012-04-27	2,922				
전라남도 구례군 산동면	강규수	2012-06-13	18,115				
전라남도 구례군 구례읍	강규원	2012-04-19	14,894				
전라남도 구례군 산동면	강금례	2012-06-08	2,453				

1 2 3 4 5 6 7

■ 신청 기본정보

사업명	쌀소득등보전직접지불금 사업년도	2012	신청구분	접수완료(선정)	
신청서상태	신규	신청일자	2012-05-11	신청자유형	농업인
관내외	관내	농촌도시구분	농촌	후계농구분	기타
신청자	강경남	주민등록번호	310524-2*****	전화번호	061-7923007
유대전화번호	이메일				
주소	전라남도 구례군 마산면 남청리 531				
도로명주소	전라남도 구례군 마산면 남청리 3-2				
거래은행	단위농협	해금주	강경남	계좌번호	607058-50*****

■ 신청동지 내역

순번	지목	지목구분	농지소재지	신청면적(㎡)			지급면적(㎡)			농지상태	
				배	기타	휴종	배	기타	휴종		
1	답	전통	전라남도 구례군 마산면 남청리 0741-0009	2,338	0	0	2,338	0	0	2,338	정상
2	답	전통	전라남도 구례군 마산면 남청리 0741-0010	2,920	0	0	2,920	0	0	2,920	정상
3	답	전통	전라남도 구례군 마산면 남청리 0741-0008	564	0	0	564	0	0	564	정상

■ 이행점검 내역

농지소재지	이행점검기관	이행기관명	적격여부	진행상태	무적격사유
전라남도 구례군 마산면 남청리 0741-0010	농어촌공사	구례지사	적격	이행점검중	
	농관원	죽성, 구례사무소	적격	이행점검중	
	농업기술센터	농업기술센터	적격	이행점검요청	
전라남도 구례군 마산면 남청리 0741-0008	농어촌공사	구례지사	적격	이행점검중	
	농관원	죽성, 구례사무소	적격	이행점검중	
	농업기술센터	농업기술센터	적격	이행점검요청	

■ 신청인 부담사업등록 내역

등록일	등록담당자	제세시각년도	위반내역	제세내역
		제세관료년도	사유	

해당 데이터가 존재하지 않습니다.

[기능알기]

- ① 검색할 조회조건을 선택해서 ‘조회’ 버튼을 누르면 조회조건 하단에 해당 조건에 맞는 신청정보상세 목록이 보여진다.
- ② 조회 항목을 클릭하면 해당 신청자의 신청정보상세 항목을 볼 수 있다.
- ③ 리스트의 내용을 엑셀파일로 저장한다.

쌀소득등보전직접지불제 사업

■ 세부 업무처리 절차설명(공통)

신청선정관리 ▶ 이행점검관리 ▶ 자금집행관리 ▶ 사업연황 ▶ 통계/보고서 ▶ 사업참조정보 ▶ 커뮤니티 ▶ 기준정보관리

● 공통 - 사업진행현황조회(과거자료조회) 사용법

홈 > 홈 > 사업현황 > 과거자료 조회

■ 과거자료 조회

사업년도: 2005    신청자:    주민번호:    시도: 전라남도    시군구: 구례군    읍면동: 구례읍    **1** 조회

※ 업무에 참고하여 주시기 바랍니다.  
 - <고정직불지급통계> : 고정직불금에 대한 지급통계화면을 지역별 검색조건에 따라 시도, 시군구, 읍면동별 통계내역 제공  
 - <변동직불지급통계> : 변동직불금에 대한 지급통계화면을 지역별 검색조건에 따라 시도, 시군구, 읍면동별 통계내역 제공  
 - <부당수령자현황 및 회수실적> : <별지 제 22호> 쌀소득등보전직접지불금 부당수령자 현황 및 회수실적을 지역별 검색조건에 따라 시도, 시군구, 읍면동별 통계내역 제공

전체조회건수 : 725    **3** 부당수령자현황 및 회수실적    **4** 보고서출력

사업년도	기관	신청자명	신청일	신청면적(m2)	지급대상면적(m2)
<b>2</b> 2005	전라남도 구례군 구례읍	김현철	2001-01-19	3,349	3,349
2005	전라남도 구례군 구례읍	유판규	2001-01-19	2,999	2,999
2005	전라남도 구례군 구례읍	임홍순	2001-01-19	3,434	3,434
2005	전라남도 구례군 구례읍	임창주	2001-01-19	3,689	3,689
2005	전라남도 구례군 구례읍				
2005	전라남도 구례군 구례읍				
2005	전라남도 구례군 구례읍				
2005	전라남도 구례군 구례읍				
2005	전라남도 구례군 구례읍				

■ 신청 기본정보

사업명	쌀소득등보전직접지불금	사업년도	2005	신청일자	20010119
신청자유형	개인	신청자	김현철	주민등록번호	701215-1*****
전화번호	363-6226	휴대전화번호			
주소	전라남도 구례군 구례읍 논곡리				
거래은행	농협	예금주	-	계좌번호	625-12-*****

■ 신청농지 내역

순번	지목	농지소재지	신청면적			지급면적			변동면적(배)
			배	기타	휴농	배	기타	휴농	
1	답	전라남도 구례군 구례읍 논곡리 0399-0000	3,349	0	0	3,349	0	0	3,349

■ 자금집행 현황

집행년도	고정집행금액(원)	변동집행금액(원)	비고
2005	171,460	320,930	

[기능알기]

- ① 검색할 조회조건을 선택해서 ‘조회’ 버튼을 누르면 조회조건 하단에 해당 조건에 맞는 과거자료 목록이 보여진다.
- ② 조회 항목을 클릭하면 해당 신청자의 과거 신청정보상세 항목을 볼 수 있다.
- ③ 부당수령자 현황 및 회수실적을 확인할 수 있다.
- ④ 리스트의 내용을 엑셀파일로 저장한다.

쌀소득등보전직접지불제 사업

■ 세부 업무처리 절차설명(공통)

신청선정관리 ▶ 이행점검관리 ▶ 자금집행관리 ▶ 사업현황 ▶ 통계/보고서 ▶ 사업참조정보 ▶ 커뮤니티 ▶ 기준정보관리

● 공통 - 통계보고서조회 사용법

🏠 > 홈 > 통계/보고서 > 통계보고서 조회

■ 통계보고서 조회

※ 업무에 참고하여 주시기 바랍니다.

- 시군 전체를 실시간으로 조회시 처리시간이 장시간 발생 될 수 있으니 가능한 업무시간이 끝난후 이용 하십시오.
- 대장의 경우 시군구까지 선택 하십시오.
- 신청서 형식의 경우 음면동까지 선택 하십시오.
- 배치통계가 없는 보고서의 경우 실시간통계로만 조회하실 수 있습니다.
- 실시간통계가 없는 보고서의 경우 배치통계로만 조회하실 수 있습니다.

\* "배치구분" 항목 안내

- 배치통계 : 통계/보고서의 빠른 조회를 위해 전일 까지의 작업내용을 바탕으로 매일 새벽 통계내역을 미리 구성합니다. 빠르게 조회할 수 있지만, 금일 작업내용은 반영되지 않습니다.
- 실시간통계 : 현황조회를 위해 조회 당시의 내역을 실시간으로 조회합니다. 작업내용이 바로 반영되지만, 각 통계수치를 실시간으로 구성해야 함으로, 처리속도가 매우 느립니다. 실시간통계는 서버에 많은 부하를 발생시키고 처리시간이 장시간 소요되므로, 가능한 업무시간 이후에 사용하시기바랍니다.

1

◇ 사업년도 2012    ◇ 보고서명 쌀소득등보전직불제 보조금지급관리대장 (신청인별)    ◇ 시도 전체    ◇ 시군구 전체    ◇ 읍면동 전체    ◇ 배치구분 배치통계조회

2 보고서출력

3

특등보전직불제 1ha미만 농가수/면적 통계

※ 출력시 개인정보 유출에 주의하시기 바랍니다.  
 ※ 출력물의 개인정보에 대한 관리 및 책임은 출력 담당자에게 있음을 알려드립니다.

2012년도 1ha미만 농가수/면적 통계

기관명 : 농림수산식품부  
 ※ 인원수는 각기관별 인원수로 권수와는 다르며, 기관별 인원수 합계 수치는 합계항목의 인원수와 다릅니다.  
 ※ 신청인의 필지가 1ha미만이라도 총 필지의 필이 1ha이상일 때 권수에는 포함되나 합계 수치는 포함되지 않습니다.

시도	농가수(명)			면적(ha)	
	신청	확인	지급	신청	확인
전국	544,036	537,440	537,516	253,221.0	250.
서울특별시	141	130	130	54.7	
부산광역시	2,847	2,691	2,699	1,241.6	1.
대구광역시	4,718	4,658	4,694	1,733.4	1.
인천광역시	5,277	5,116	5,125	2,759.4	2.
광주광역시	5,475	5,414	5,448	2,291.8	2.
대전광역시	2,032	2,034	2,041	812.7	
울산광역시	6,026	5,894	5,898	2,540.3	2.
경기도	53,486	52,356	52,391	26,020.8	25.
강원도	23,354	23,192	23,191	11,034.2	10.

[기능알기]

- ① 출력할 보고서의 조회조건을 검색한다.
- ② '보고서출력' 버튼을 누르면 조회조건에 해당하는 보고서가 화면에 보인다.
- ③ 저장, 인쇄, 화면확대, 축소, 엑셀 저장, 아래한글 저장을 할 수 있다.

쌀소득등보전직접지불제 사업

■ 세부 업무처리 절차설명(공통)

신청선정관리 > 이행점검관리 > 자금집행관리 > 사업현황 > 통계/보고서 > 사업참조정보 > 커뮤니티 > 기준정보관리

● 공통 - 토지대장/농지조서조회 사용법

🏠 > 홈 > 사업참조정보 > 토지대장/농지조서조회

■ 토지대장/농지조서 조회

• 농지소재지   토지대장 \* 지번 : 500 - 1 1

\* 업무관련 조회시 모든 조회 정보는 AgriX 시스템 로그에 등록이 됩니다. 이점 참조하시기 바랍니다.

▶ 토지대장정보 2

소유자	손창희	소재지주소	전라남도 구례군 구례읍 원방리	축적	1:1200
변동일	2001-07-04	변동사유	소유권이전		
토지 변동 이력					
변동사유		지목(공부상)	면적(m <sup>2</sup> )		
1978년 10월 12일 4 분할되어 본번에 부합( 500-4 )		전	25.0		

▶ 토지대장정보 - 공유지연명부

성명 또는 명칭	등록번호	소유권지분	소유자주소	변동일	변동사유
손창희	5401061*****	4/9	광주 서구 양동 60-2 금호아파트 3-602	20010704	소유권이전
손철희	5906081*****	4/9	순천시 연향동 1337-1	20010704	소유권이전
손재희	6501021*****	1/9	광주 서구 양동 60-2 금호아파트 2-905	20040702	주소변경

▶ 농지조서조회정보

자치단체명	대장구분	농지구분	공부상 지목	지번		농지조서면적(m <sup>2</sup> )	최종변동일자
				분	부		
전라남도 구례군	토지대장	진흥	전	0500	0001	25	2005-50-80

[기능알기]

- ① 농지소재지를 입력하여 ‘조회’ 버튼을 클릭한다.
- ② 토지대장정보와 농지조서정보를 확인 할 수 있다.

쌀소득등보전직접지불제 사업

■ 세부 업무처리 절차설명(공통)

신청선정관리 ▶ 이행점검관리 ▶ 자금집행관리 ▶ 사업연황 ▶ 통계/보고서 ▶ 사업참조정보 ▶ 커뮤니티 ▶ 기준정보관리

● 공통 - 농지원부조회 사용법

☰ > 홈 > 사업참조정보 > 농지원부조회

■ 농지원부 조회

1. \* 주민/사업자 번호 :  (-없이 입력)

\* 업무관련 조회시 모든 조회 정보는 AgriX 시스템 로그에 등록이 됩니다. 이점 참조하시기 바랍니다.

2. 농가주 정보

행정기관	전라남도 구례군	대상구분	농업인	농가주명	이주형	주민등록번호	681104-1*****
거주지	전라남도 구례군 구례읍 백련리584번지 4호 2층7반						
조직형태	-	사업목적	-	농업외겸업	-		

3. 농가구성원 정보

성명	주민등록번호	관계	동거여부	거주지
이유경	030524-4*****	자	동거	전라남도 구례군 구례읍 백련리
김미자	701210-2*****	처	동거	전라남도 구례군 구례읍 백련리
이지현	960603-2*****	자	동거	전라남도 구례군 구례읍 백련리
이유승	970623-1*****	자	동거	전라남도 구례군 구례읍 백련리

4. 농가소유지 정보

소유자	매장구분	농지구분	경작구분	지목		지번		농지조사면적 (㎡)	소유면적 (㎡)	소유권유사	주제배작물	소재지
				실제	공부	본	부					
이주형	토지대장	진흥	임대	답	답	0556	0007	168	168	-	벼	전라남도 구례군 구례읍 백련리
이주형	토지대장	진흥박	자경	전	전	0467	0001	260	260	상속	두류	전라남도 구례군 광의면 지천리
이주형	토지대장	진흥	자경	답	답	0791	0008	1736	1736	상속	벼	전라남도 구례군 용방면 사림리

5. 농가임차농지 정보

매장구분	농지구분	경작구분	지목		지번		계약일	계약완료일	농지조사면적 (㎡)	임차면적 (㎡)	주제배작물	소재지
			실제	공부	본	부						
조회된 내용이 없습니다.												

6. 농가주(중복)등록 정보

행정기관	대상구분	농가주명	주민등록번호	거주지
조회된 내용이 없습니다.				

[기능알기]

- ① 주민번호 또는 사업자 번호를 입력하여 ‘조회’ 버튼을 클릭하면 농가주정보, 농가구성원정보, 농가소유지 정보, 농가임차농지정보, 농가주(중복)등록정보를 확인 할 수 있다.

쌀소득등보전직접지불제 사업

■ 세부 업무처리 절차설명(공통)

신청선정관리 ▶ 이행점검관리 ▶ 자금집행관리 ▶ 사업현황 ▶ 통계/보고서 ▶ 사업참조정보 ▶ 커뮤니티 ▶ 기준정보관리

● 공통 – 주민정보조회(G4C)

▶ > 홈 > 사업참조정보 > 주민정보조회(G4C)

■ 주민정보조회(G4C)

신청인의 성명과 주민번호 13자리를 입력후 검색하세요.

1

· 성명  · 주민등록번호  ( "-" 없이 입력)

\* 업무관련 조회시 모든 조회 정보는 AgriX 시스템 로그에 등록이 됩니다. 이점 참조하시기 바랍니다.  
 \* 성명과 주민등록번호로 신청인을 확인후 G4C와 연계하여 신청인의 정보를 가져옵니다.

검색결과

▶ 신청인의 주민등록상태 : 거주자

G4C현주소

▶ 세대주정보

성명	주민등록번호	구성일	구성사유	등록상태	전입일	변동일	변동사유
한보람	830714-2*****	2012-03-23	전입	거주	2012-03-23	2012-03-23	전입

▶ 세대원정보

성명	주민등록번호	세대주관계	세대편입일	변동일	변동사유
한보람	830714-2*****	본인	2012-03-23	2012-03-23	전입

▶ 주민번호정정이력

정정이전주민번호	정정이후주민번호	주민번호정정일자	주민정정사유
-	-	-	정정내역 없음

▶ 성명정정이력

정정이전성명	정정이후성명	성명정정일자	성명정정사유
-	-	-	정정내역 없음

▶ 주소이력 ( 성명 : 주소지 당시 세대주의 성명 )

성명	전입일	변동일	변동사유	주소	비고
한 상국	1983-07-14	1983-07-28	출생등록	서울특별시 강서구 염창동 182-6 (17/4)	
한 상국	1983-12-15	1988-12-14	전입	서울특별시 강서구 염창동 182-5 (17/4)	
한 상국	1992-08-29	1992-09-07	전입	경기도 안양시 오계동 (5/4) 평촌택지개발지구10-2브락 5	
한 상국	1992-10-01	1992-10-01	행정구역변경	경기도 안양시 동안구 호계동 (5/6) 평촌택지개발지구10-1	1992년10월1일행정구역변경(

[기능알기]

- ① 성명과 주민등록번호로 신청인을 확인 후 G4C와 연계하여 신청인의 주민등록상태, 현주소, 세대주정보, 세대원정보, 주민번호정정이력, 주소이력 등 신청인의 정보를 확인 할 수 있다.

쌀소득등보전직접지불제 사업

■ 세부 업무처리 절차설명(공통)

신청선정관리 ▶ 이행점검관리 ▶ 자금집행관리 ▶ 사업현황 ▶ 통계/보고서 ▶ 사업참조정보 ▶ 커뮤니티 ▶ 기준정보관리

● 공통 - 대상자사업이력조회 사용법

☰ > 홈 > 사업참조정보 > 대상자사업이력조회

1 대상자사업이력조회

· 주민/사업자번호  ("-" 없이 입력) 🔍 조회

2 전체조회건수 : 2 건 3 엑셀다운로드

사업년도	기관	사업명	대상자	신청일	지급금액(원)	진행상태
2008	전라남도 구례군 구례읍	창업농멘토제	송용진	2011-03-29	0	시군신청처리중
2008	전라남도 구례군 구례읍	농산업인턴제	송용진	2011-03-29	0	시군신청처리중

⏪ 1 ⏩

[기능알기]

- ① 검색할 주민번호,사업자번호(필수입력사항)를 입력한 후 ‘조회’ 버튼 클릭 또는 ‘Enter’ 키를 입력하면 하단(②)에 조회결과를 확인할 수 있습니다.
- ③ 조회된 내용을 엑셀로 다운받을 수 있습니다.

쌀소득등보전직접지불제 사업

■ 세부 업무처리 절차설명(공통)

신청선정관리 ▶ 이행점검관리 ▶ 자금집행관리 ▶ 사업현황 ▶ 통계/보고서 ▶ 사업참조정보 ▶ 커뮤니티 ▶ 기준정보관리

● 공통 - 농지사업이력조회 사용법

🏠 > 홈 > 사업참조정보 > 농지사업이력조회

1 **농지사업이력조회**

2 검색기준  필지검색  대상자검색  지역별검색 🔍 조회

3 사업년도  사업명   
 • 농지소재지    지번:  -

4 전체조회건수: 0 건

기관명	사업년도	사업명	대상자	농지소재지	신청상태	담당자 의견
조회된 내용이 없습니다.						

5 **엑셀다운로드**

농지소재지 조회

⚠️ 옵션명등이나 리등으로 검색하세요.

🔍 옵션명리명:  🔍 조회

주소

- 전라남도 구례군 구례읍
- 전라남도 구례군 구례읍 봉황리
- 전라남도 구례군 구례읍 봉남리
- 전라남도 구례군 구례읍 복안리
- 전라남도 구례군 구례읍 산정리
- 전라남도 구례군 구례읍 산월리
- 전라남도 구례군 구례읍 봉서리
- 전라남도 구례군 구례읍 풍암리
- 전라남도 구례군 구례읍 농곡리
- 전라남도 구례군 구례읍 계산리

[기능알기]

- ① 검색기준(필지, 대상자, 지역별)을 선택하면 하단(②)에 그에 따른 검색항목으로 변경됩니다.
- ② 해당하는 조회항목을 입력한 후 조회버튼을 클릭하면 하단(④)에 결과가 출력됩니다.
- ③ '주소검색' 버튼을 클릭하면 농지소재지 조회 팝업이 나타납니다.
- ④ 조회에 따른 결과값이 출력됩니다.
- ⑤ 조회된 내용을 엑셀로 다운받을 수 있습니다.

쌀소득등보전직접지불제 사업

■ 세부 업무처리 절차설명(공통)

신청선정관리 ▶ 이행점검관리 ▶ 자금집행관리 ▶ 사업연황 ▶ 통계/보고서 ▶ 사업참조정보 ▶ 커뮤니티 ▶ 기준정보관리

● 공통 - 쌀소득부당수령자목록조회 사용법

🏠 > 홈 > 사업참조정보 > 쌀소득부당수령자조회

■ 쌀소득부당수령자조회

1

◇ 주민번호  🔍 조회

2

전체 조회건수 : 3

사업년도	관할기관	신청인명	주민등록번호	위반내역	행정처분	등록제한(년도)		환수대상 총금액(원)
						시작	마감	
2005	농음장생포동	오관식	540609-1*****	거짓이나 그밖의 부정한 방법으로 ...	지급금액 전액 환수	2009		0
2006	농음장생포동	오관식	540609-1*****	거짓이나 그밖의 부정한 방법으로 ...	지급금액 전액 환수	2009		0
2007	농음장생포동	오관식	540609-1*****	거짓이나 그밖의 부정한 방법으로 ...	지급금액 전액 환수	2009		0

⏪ 1 ⏩

[기능알기]

- ① 주민번호를 입력하고 ‘조회’ 버튼을 클릭하면 하단(②)에 결과가 출력됩니다.
- ② 목록을 클릭하면 ‘부당수령 기본정보’ 화면으로 이동합니다.

쌀소득등보전직접지불제 사업

■ 세부 업무처리 절차설명(공통)

신청선정관리 ▶ 이행점검관리 ▶ 자금집행관리 ▶ 사업현황 ▶ 통계/보고서 ▶ 사업참조정보 ▶ 커뮤니티 ▶ 기준정보관리

● 공통 - 쌀소득부당수령자조회 사용법

☰ > 홈 > 사업참조정보 > 쌀소득부당수령자조회

▶ 부당수령 기본정보

신청지명	오관식	주민등록번호	540609-1*****	사업년도	2005
관할기관	아름장생포동				
위반내역	거짓이나 그밖의 부정한 방법으로 등록 또는 수령				
행정처분	지급금액 전액 환수				
등록제한					
시작년도	2009	마감년도	2011	제한기간	3
환수정보					
환수대상원금	0	환수대상총금액	0	환수총금액	0
환수진행상태	-	환수사유	-		

▶ 부당수령 농지정보

순번	농지소재지	농지주소	위반내역	사유	등록제한		
					시작년도	마감년도	기간
해당 데이터가 존재하지 않습니다.							

▶ 부당수령 통지정보

순번	통지횟수	통지일자	환수금액(원)	가산금(원)	가산금적용율(%)	납부마감일
해당 데이터가 존재하지 않습니다.						

▶ 부당수령 환수정보

순번	납부금액(원)	납부일	정산처리구분
해당 데이터가 존재하지 않습니다.			

1 목록

[기능알기]

① 목록을 클릭하면 이전 목록 화면으로 이동합니다.

쌀소득등보전직접지불제 사업

■ 세부 업무처리 절차설명(공통)

신청선정관리 ▶ 이행점검관리 ▶ 자금집행관리 ▶ 사업현황 ▶ 통계/보고서 ▶ 사업참조정보 ▶ 커뮤니티 ▶ 기준정보관리

● 공통 - 영농서류정보조회 사용법

☰ > 홈 > 사업참조정보 > 영농서류정보조회

■ 영농서류정보조회

1. 주민번호  ("-" 없이 입력) 조회

※ 업무에 참고하여 주시기 바랍니다.  
 1. 영수증 등 모든 증명서류 : 신청자 명의로 등록신청 직전년도 또는 당해연도분만 인정됨.  
 2. 관계기관 확인된 항목은 확인(존재) 여부만 표시되며 해당 항목에 대한 영농기록이 몇 건인지는 조회가 불가능 합니다.  
 ※ **관계기관확인 범례**  
 A : 공공비축, B : RPC매입, C : 농약, D : 비료, E : 면세유, F : 친환경인증, G : 농산물이력추적, H : 임대차, I : 임대수탁

2.

사업년도	확인 영농기록 총합계	관계기관확인								
		농협					농관원		농촌공사	
		A	B	C	D	E	F	G	H	I
2010	4	-	확인	확인	확인	확인	-	-	-	-
2011	2	-	-	-	확인	확인	-	-	-	-

[기능알기]

- ① 주민번호를 입력하고 '조회' 버튼을 클릭하면 하단(②)에 결과가 출력됩니다.
- ② 조회에 따른 결과값이 출력됩니다.

쌀소득등보전직접지불제 사업

■ 세부 업무처리 절차설명(공통)

신청선정관리 > 이행점검관리 > 자금집행관리 > 사업연환 > 통계/보고서 > 사업참조정보 > 커뮤니티 > 기준정보관리

● 공통 - 경영이양사업대상자조회 사용법

☛ > 홈 > 사업참조정보 > 경영이양사업대상자조회

1 **경영이양사업대상자조회**

· 주민번호 : 1802272642919 ("-"없이 입력) 조회

2 **사업대상자 인적정보** 3 보고서출력

성명	박명심	주민번호	180227-2*****	단체구분	개인
거주지	전남 화순군 능주면 남정리 1009-2				
전화번호	휴대전화			이메일	

2 **사업대상자 농지정보**

관리부서	대장구분	농지소재지	지목		면적(㎡)		약정상태	이양방법
			공부상	실제	농지	지급		
화순지사(전남)	토지대장	전남 화순군 도곡면 대곡리 0940-0018	답	답	2,450	2,450	종료	공사매도

경영이양사업대상자 조회

※ 클릭시 개인정보 유출에 주의하시기 바랍니다.  
※ 출력물의 개인정보에 대한 관리 및 책임은 출력 담당자에게 있음을 알려드립니다.

**경영이양사업대상자조회**

**> 사업대상자 인적정보**  

성명	박명심	주민번호	180227-2*****	단체구분	개인
거주지	전남 화순군 능주면 남정리 1009-2				
전화번호	휴대전화			이메일	

**> 사업대상자 농지정보**  

관리부서	대장구분	농지소재지	지목		면적(㎡)		약정	제도/입대	이양방법	유지금금액(원)	계약일	계약구분	매지/매체구분
			공부상	실제	농지	지급							
화순지사(전남)	토지대장	전남 화순군 도곡면 대곡리 0940-0018	답	답	2,450	2,450	종료	매도	공시매도	632,000	기존	정상	

[기능알기]

- ① 주민번호를 입력하고 ‘조회’ 버튼을 클릭하면 하단(②)에 결과가 화면에 출력됩니다.
- ② 사업대상자 인적정보와 사업대상자 농지정보 조회결과가 화면에 출력됩니다.
- ③ 조회결과를 보고서로 출력할 수 있습니다.

쌀소득등보전직접지불제 사업

■ 세부 업무처리 절차설명(공통)

신청선정관리 ▶ 이행점검관리 ▶ 자금집행관리 ▶ 사업현황 ▶ 통계/보고서 ▶ 사업참조정보 ▶ 커뮤니티 ▶ 기준정보관리

● 공통 - 농지전용정보 통합 조회 사용법

☰ > 홈 > 사업참조정보 > 농지전용정보 통합조회

■ 농지전용정보 통합조회

1. 농지소재지검색  2. 주소검색 토지대장  -  조회

3. 농지전용정보

기관	면적 (㎡)					지목		농지구분	주재배작물	일시사용구분
	공부상	전용	사용	증가	감소	공부	실제			
조회된 내용이 없습니다.										

3. 농지전용부담금 전용필지정보

부과번호	전용면적(㎡)
조회된 내용이 없습니다.	

농지소재지 조회

※ 검색결과가 없거나 리딩으로 검색하세요.

읍면동리명 : 구래리  주소  조회

주소
전라남도 구례군 구례읍
전라남도 구례군 구례읍 봉동리
전라남도 구례군 구례읍 봉남리
전라남도 구례군 구례읍 박전리
전라남도 구례군 구례읍 산성리
전라남도 구례군 구례읍 신철리
전라남도 구례군 구례읍 봉서리
전라남도 구례군 구례읍 월평리
전라남도 구례군 구례읍 논곡리
전라남도 구례군 구례읍 계산리

닫기

[기능알기]

- 주소검색버튼(2) 클릭하여 농지소재지 검색 후 해당 주소를 입력하고 대장구분 및 지번을 입력하고 '조회' 버튼을 클릭하면 하단(3)에 결과가 화면에 출력됩니다.
- '주소검색' 버튼을 클릭하면 농지소재지 조회 팝업이 나타납니다.
- 농지전용정보, 농지전용부담금 전용필지정보 조회 결과가 화면에 출력됩니다.

쌀소득등보전직접지불제 사업

■ 세부 업무처리 절차설명(공통)

신청선정관리 > 이행점검관리 > 자금집행관리 > 사업현황 > 통계/보고서 > 사업참조정보 > 커뮤니티 > 기준정보관리

● 공통 - 쌀소득주소지별정보조회 사용법

홈 > 사업참조정보 > 쌀소득주소지별정보조회

■ 쌀소득주소지별정보조회

1

사업년도: 2011  
 시도: 전라남도 | 시군구: 구례군 | 읍면동: 전체  
 신청인구분: 전체 | 성명: | 주민번호: -

조회

배치통계조회 갱신 최종일자 : 2012-01-12 16:52:36 (갱신주기 : 90일)  
 비자치구를 포함한 시군구인 경우 읍면동을 전체로 선택하여 주십시오.

3 전체조회건수 : 9

2 보고서출력(신청인별) | 보고서출력(농지별)

거주지역	신청인구분	성명	주민번호	지급대상면적 (㎡)				신청농지수
				고정-비	고정-비외	고정-휴경	변동	
전라남도 구례군 구례읍 신월리	농업인	강순임	411122-1*****	0	3,649	0	0	1
전라남도 구례군 구례읍 신월리	농업인	박금식	490670-1*****	0	3,100	0	0	1
전라남도 구례군 구례읍 신월리	농업인	이양호	351205-1*****	4,477	0	0	4,477	1
전라남도 구례군 구례읍 계산리	농업인	차종환	610624-1*****	2,109	0	0	0	1
전라남도 구례군 구례읍 계산리	농업인	허병두	00316-1*****	5,588	0	0	6,094	4
전라남도 구례군 문척면 월전리	농업인	김순애	50831-2*****	750	425	0	0	2
전라남도 구례군 토지면 금내리	농업인	김동선	1*****	2,109	0	0	2,109	1
전라남도 구례군 광의면 수월리	농업인	김병형	1*****	0	2,774	0	0	1
전라남도 구례군 용방면 신도리	농업인	이수환	1*****	2,019	0	0	2,019	1

3

4

5

6

7

8

9

10

11

12

13

14

15

16

17

18

19

20

21

22

23

24

25

26

27

28

29

30

31

32

33

34

35

36

37

38

39

40

41

42

43

44

45

46

47

48

49

50

51

52

53

54

55

56

57

58

59

60

61

62

63

64

65

66

67

68

69

70

71

72

73

74

75

76

77

78

79

80

81

82

83

84

85

86

87

88

89

90

91

92

93

94

95

96

97

98

99

100

[기능알기]

- ① 원하는 조회항목을 입력 후 ‘조회’ 버튼을 클릭하면 하단(③)에 결과가 화면에 출력됩니다.
- ② ‘보고서출력(신청인별)’, ‘보고서출력(농지별)’ 버튼을 보고서로 문서로 출력할 수 있습니다.
- ③ 조회된 결과 목록을 클릭하면 해당 신청인의 기본정보 및 이행점검 내역 화면으로 이동합니다.

쌀소득등보전직접지불제 사업

■ 세부 업무처리 절차설명(공통)

신청선정관리 ▶ 이행점검관리 ▶ 자금집행관리 ▶ 사업현황 ▶ 통계/보고서 ▶ 사업참조정보 ▶ 커뮤니티 ▶ 기준정보관리

● 공통 - 농업경영체등록농가조회

▶ > 홈 > 사업참조정보 > 농업경영체등록농가조회  
■ 농업경영체등록농가조회

1
 ("-" 없이 입력) 조회

2

성명	이춘환	주민등록번호	550504-1*****	배우자명	-	주민등록번호	--*****
실제 거주지	전남 곡성군 경면 대명리 119번지						
경영 또는 경작농지가 1,000㎡ 이상	농산물 연간 판매액이 120만원 이상		1년 중 90일 이상 농업에 종사				
미해당	해당		미해당				
접수일자			등록완료일				
2010-05-17			2010-06-14				

2

성명	경영 또는 경작농지가 1,000㎡ 이상	농산물 연간 판매액이 120만원 이상	1년 중 90일 이상 농업에 종사
등록된 경영주 외의 농업인 정보가 없습니다.			

2
**경영주 외의 농업인**  
 ※ 업무에 참고하여 주시기 바랍니다.  
 1. 성명 이외의 정보는 2010년 신설된 항목으로 2010년 이전 등록 정보에는 등록내역이 존재하지 않아 <미해당>으로 표시됩니다.  
 2. <미해당>항목의 정보변경을 위해서는 농산물품질관리원 농업경영체담당자에게 변경신청이 필요합니다.

[기능알기]

- ① 주민/법인번호를 입력하고 ‘조회’ 버튼을 클릭하면 하단(②)에 결과가 화면에 출력됩니다.
- ② 경영주인 농업인 정보와 경영주 외의 농업인 정보의 조회 결과가 화면에 출력됩니다.

쌀소득등보전직접지불제 사업

■ 세부 업무처리 절차설명(공통)

신청선정관리 > 이행점검관리 > 자금집행관리 > 사업현황 > 통계/보고서 > 사업참조정보 > 커뮤니티 > 기준정보관리

● 공통 - 농업경영체등록여부검증

▶ > 홈 > 사업참조정보 > 농업경영체등록농가조회  
■ 농업경영체등록농가조회

1 주민/법인번호  ("-" 없이 입력) 조회

2 **경영주인 농업인 정보**

성명	이춘환	주민등록번호	550504-1*****	배우자명	-	주민등록번호	--*****
실제 거주지	전남 곡성군 경면 대명리 119번지						
경영 또는 경작농지가 1,000㎡ 이상	농산물 연간 판매액이 120만원 이상		1년 중 90일 이상 농업에 종사				
미해당	해당		미해당				
접수일자			등록완료일				
2010-05-17			2010-06-14				

2 **경영주 외의 농업인**  
 ※ 업무에 참고하여 주시기 바랍니다.  
 1. 성명 이외의 정보는 2010년 신설된 항목으로 2010년 이전 등록 정보에는 등록내역이 존재하지 않아 <미해당>으로 표시됩니다.  
 2. <미해당>항목의 정보변경을 위해서는 농산물품질관리원 농업경영체담당자에게 변경신청이 필요합니다.

성명	경영 또는 경작농지가 1,000㎡ 이상	농산물 연간 판매액이 120만원 이상	1년 중 90일 이상 농업에 종사
등록된 경영주 외의 농업인 정보가 없습니다.			

[기능알기]

- ① 주민/법인번호를 입력하고 ‘조회’ 버튼을 클릭하면 하단(②)에 결과가 화면에 출력됩니다.
- ② 경영주인 농업인 정보와 경영주 외의 농업인 정보의 조회 결과가 화면에 출력됩니다.

쌀소득등보전직접지불제 사업

■ 세부 업무처리 절차설명(공통)

신청선정관리 > 이행점검관리 > 자금집행관리 > 사업연황 > 통계/보고서 > 사업참조정보 > 커뮤니티 > 기준정보관리

● 공통 - 업무게시판 사용법

홈 > 커뮤니티 > 업무게시판  
■ 업무공지게시판

1 < 검색 >  조회

2 전체 조회건수 : 1 3 등록

번호	제목	소속기관	작성자	작성일	첨부파일	삭제구분	조회수
1	2012년 친환경농업직접지불제 사용자 지침서	구례군	송용진	2012-08-08		N	0

◀ 1 ▶

[기능알기]

- ① 검색항목에 맞는 조회내용을 입력 후 ‘조회’ 버튼을 클릭하면 하단(②)에 결과가 화면에 출력됩니다.
- ② 조회된 목록을 클릭하면 해당 글의 상세내용 화면으로 이동합니다.
- ③ 공지글 등록 화면으로 이동합니다(농림축산식품부 권한만 등록가능)

쌀소득등보전직접지불제 사업

■ 세부 업무처리 절차설명(공통)

신청선정관리 > 이행점검관리 > 자금집행관리 > 사업연황 > 통계/보고서 > 사업참조정보 > 커뮤니티 > 기준정보관리

● 공통 - 업무게시판(상세정보) 사용법

홈 > 커뮤니티 > 업무게시판

상세정보

농림사업	친환경농업직접지불제(전환)				
제목	2012년 친환경농업직접지불제 사용자 지침서				
작성자	송용진	작성일	2012-08-08	조회수	2
내용	2012년 친환경농업직접지불제 사용자 지침서				
첨부파일	2012년 친환경농업직접지불제 사용자지침서.Ver1.0.ppt				

1

2

수정 삭제 목록

[기능알기]

- ① 첨부파일목록을 클릭하면 저장할 수 있습니다.
- ② '목록' 버튼 클릭시 업무게시판(목록) 화면으로 이동합니다.(수정,삭제는 농림축산식품부 권한만 가능)

쌀소득등보전직접지불제 사업

■ 세부 업무처리 절차설명(공통)

신청선정관리 > 이행점검관리 > 자금집행관리 > 사업연황 > 통계/보고서 > 사업참조정보 > 커뮤니티 > 기준정보관리

● 공통 - 업무게시판 사용법

☰ > 홈 > 커뮤니티 > 업무담당자에게 바란다

■ 업무담당자에게 바란다

1 > 검색 제목 [ ] [조회]

2 전체 조회건수 : 4 [등록]

번호	내용	질의구분	소속기관	공개여부	작성자	등록일자	첨부파일
26629	테스트	정책문의	구례군	공개	송용진	2012-07-27	
26628	11aaaaaaa	정책문의	구례군	공개	송용진	2012-07-27	
26626	aaa1111111	정책문의	구례군	공개	송용진	2012-07-27	

3 상세정보

제목	2222테스트	사업명	친환경농업직접지불제(전환)
작성자	송용진	공개여부	공개
순번	26630	질의구분	정책문의
	>111	등록일자	2012-07-27 19:56
	RE: 안녕하십니까? AgriX운영지원센터입니다.	조회건수	2

내용

첨부파일 첨부된 파일이 없습니다.

4 5 6 7

답변 수정 삭제 목록

[기능알기]

- ① 설정한 조건에 맞는 리스트를 조회합니다.
- ② 리스트를 클릭하면 게시물의 상세내용을 조회할 수 있습니다.
- ③ 게시물을 등록할 수 있습니다.
- ④ 업무공지게시판 목록 화면으로 이동합니다.
- ⑤ 해당 게시물의 답변을 등록 할 수 있습니다.
- ⑥ 해당 게시물을 수정 할 수 있습니다.
- ⑦ 해당 게시물을 삭제 할 수 있습니다.

쌀소득등보전직접지불제 사업

■ 세부 업무처리 절차설명(공통)

신청선정관리 > 이행점검관리 > 자금집행관리 > 사업연황 > 통계/보고서 > 사업참조정보 > 커뮤니티 > 기준정보관리

● 공통 - SMS발송 사용법

[기능알기]

- ① SMS 발송번호를 입력하고 계속 추가하려면 ‘발송번호추가’ 버튼을 눌러 추가 합니다
- ② 발송번호 목록에서 전화번호를 ‘전체삭제’ 또는 ‘개별삭제’ 버튼을 눌러 삭제 할 수 있습니다.
- ③ 회신번호를 입력합니다.
- ④ ‘SMS전송’ 버튼을 눌러 SMS를 전송합니다.

### III. 참고 및 안내사항

## 1. 문제발생시 먼저 확인해 보세요

- PC에 이상이 있는 경우 주요증상 및 대처요령
- 네트워크 이상 시 체크 및 대처요령
- 보고서, 전자지침서, GPKI 인증처리가 처음 접속 시 정상 작동하지 않을 경우 대처요령
- 자주 묻는 질문
- 시스템으로 질의/응답요령

## ■ PC에 이상이 있는 경우 주요증상 및 대처요령

사용하시는 PC가 이상이 있을 경우는 우선적으로 소속기관에서 조치를 하시면 됩니다. 아래는 일반적으로 PC가 이상이 있을 경우에 많이 나타나는 증상이므로 참조하시길 바랍니다.

### ● 갑자기 시스템이 멈춘다(PC가 먹통이 된다)

특정화면에서만 그런 현상이 나타나는지를 확인하고, 옆에 있는 PC에도 테스트를 해본다. 만약 옆의 PC에도 그러한 현상이 나타나면, 응용프로그램 문제일 확률이 높으므로, 응용프로그램 제공한 곳에 연락을 취합니다.

\* 만약 AgriX 시스템 사용 도중 상기와 같은 현상 및 점검결과가 나타나면 AgriX 홈페이지상의 연락처로 즉시 연락을 해주시길 바랍니다.

### ● AgriX사용도중 화면에 이상한 문자와 오류표시가 나타난다.

작업하시고 계신 작업화면 및 처리과정을 기록 후, 즉시 AgriX 홈페이지 상의 연락처로 연락을 해주시길 바랍니다.

### ● 작업은 되지만, 여타 PC에 비교하여 처리속도가 많이 늦다.

먼저 PC상에 다른 프로그램이 구동되고 있는지를 확인하여, 닫은 후 다시 실행해 봅니다. (정확한 점검을 위해서 리부팅을 한다.) 이렇게 하였는데도 여타 PC보다 처리속도가 현저히 늦다면 PC사양이 낮거나 PC자체에 문제가 있는 경우입니다. PC관리 전문요원의 도움을 받거나 소속기관에 교체를 요청하셔야 합니다.

\* 교체시 기준 PC사양은 AgriX 기초 안내편을 참조하시기 바랍니다.

## ■ PC가 이상 있을 때의 주요증상(계속)

### ● 다른 PC는 정상인데 내PC만 자주 AgriX화면이 오류가 나고 인터넷(익스플로러)창이 닫힌다

PC의 운영체제(OS: WIN98, WIN2000, WIN XP)가 결함이 있는 경우에 주로 발생 되는 현상으로 아래와 같은 요령을 조치를 취해보고 해결이 되지 않으면, PC관리 전문인력의 도움을 받아야 합니다.

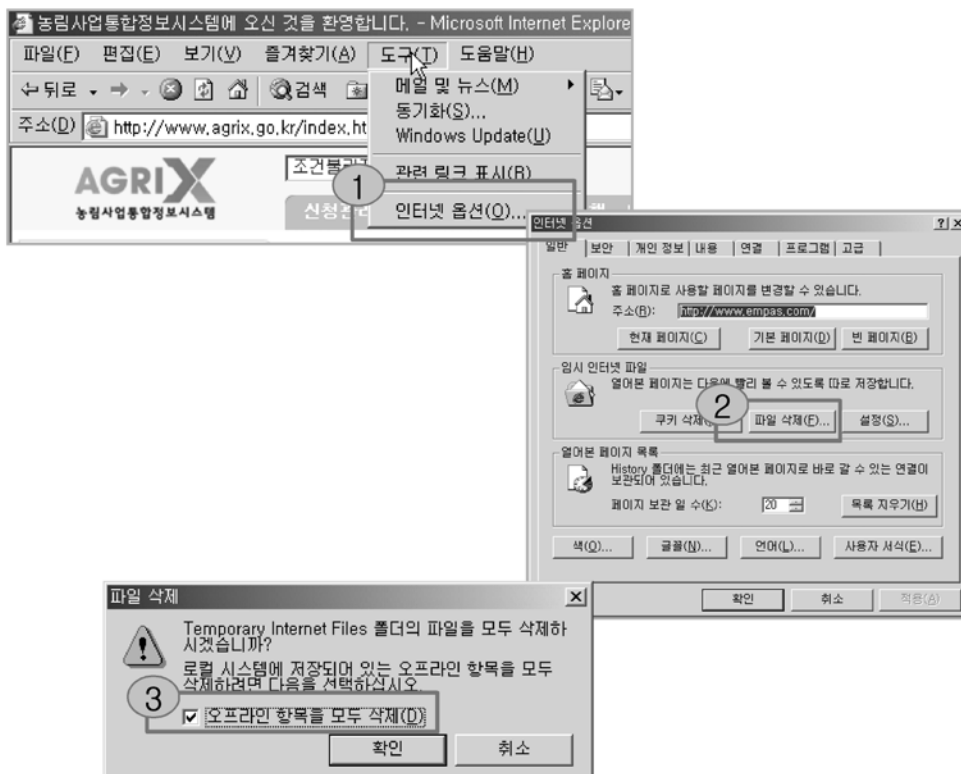

### ■ 조치 절차

- ① 상기화면의 [도구]-[인터넷옵션]을 클릭하면 아래의 ② 변화면이 나타납니다.
- ② [파일삭제]버튼을 클릭후
- ③ [오프라인 항목을 모두 삭제]를 체크하신후 확인버튼을 누른다(이때 PC에 따라서 약간의 삭제처리 시간이 소요되므로, 잠시 기다렸다가 정상화면을 돌아오는 것을 확인 후, AgriX를 실행하고, 이상여부를 체크한다. 이렇게 하여도 오류가 지속되면, PC관리 전문인력의 도움을 받아야 합니다.

\* IE 6.0 기준

## ■ 네트워크 이상시 체크 및 대처요령

업무처리도중 네트워크 이상이 있을 경우의 몇가지 사례 및 스스로 체크하는 요령을 알려드립니다.

### ● 평소에는 괜찮은데 가끔 인터넷 속도가 많이 저하되어 AgriX를 원활하게 처리할 수 없다

네트워크에 부하가 많이 걸려있어서 발생하는 경우로 소속기관의 네트워크 부하가 많은 경우와 AgriX에 많이 부하(작업자가 한꺼번에 몰려서)가 걸리는 경우로 나눌 수 있습니다.

먼저 소속기관의 네트워크부하가 많은 경우는 AgriX 이외의 여타 업무도 같이 늦어지는 경우로 소속기관의 전산실에 문의하여 조치를 받아야 하며

AgriX에 부하가 많은 경우는 AgriX이외의 다른 인터넷작업은 정상적으로 잘 작동하는 경우로써, 타 업무에 비교하여 현저하게 느려다면 AgriX홈페이지 상의 연락처로 연락을 주시길 바랍니다.)

### ● AgriX뿐만 아니라 행정업무처리 프로그램들이 자주 중단된다.

특정한 화면에서만 자주 중단되는 경우는 해당 응용프로그램의 문제일 확율이 높습니다. 하지만, 불규칙적으로 발생된다면, 소속기관의 네트워크가 불안해서 발생하는 문제입니다.

소속기관의 네트워크가 불안한 경우는 전산실에 연락하여 조치를 취하도록 요청해야 합니다.

만일, 자신의 PC에서만 그러한 현상이 발생된다면, 개인PC 점검을 PC관리 전문인력에게 요청하여야 합니다.

### ● 특정시간대에만(주로 오전) 전반적으로 처리속도가 늦어진다.

한꺼번에 많은 사용자들이 네트워크를 사용하여 부하가 발생한 경우로, 업무처리에 지장을 초래할 경우라면 소속기관의 전산실에 문의를 하시길 바랍니다.

또한 가급적이면 사용자가 많이 몰리는 오전 시간대는 피하여 작업을 하시길 바랍니다.

## ■ 보고서,전자지침서,GPKI인증처리가 처음 접속시 정상 작동하지 않을 경우 대처요령

보고서 및 전자지침서는 별도의 전문프로그램(Report Designer,Xiper)을 활용하여 개발 되었고, 사용자 PC에는 처음 사용 시 자동으로 설치됩니다. 그러나, 일부 PC에서는 보안 정책으로 인하여 설치가 원활히 처리되지 않은 경우 혹은 사용자 ‘설치 안함’ 을 선택하였을 경우에는 보고서 및 전자지침서를 볼 수 없게 됩니다. 아래의 요령에 따라 조치를 하면 됩니다.

### ● [Window XP 환경인 경우]

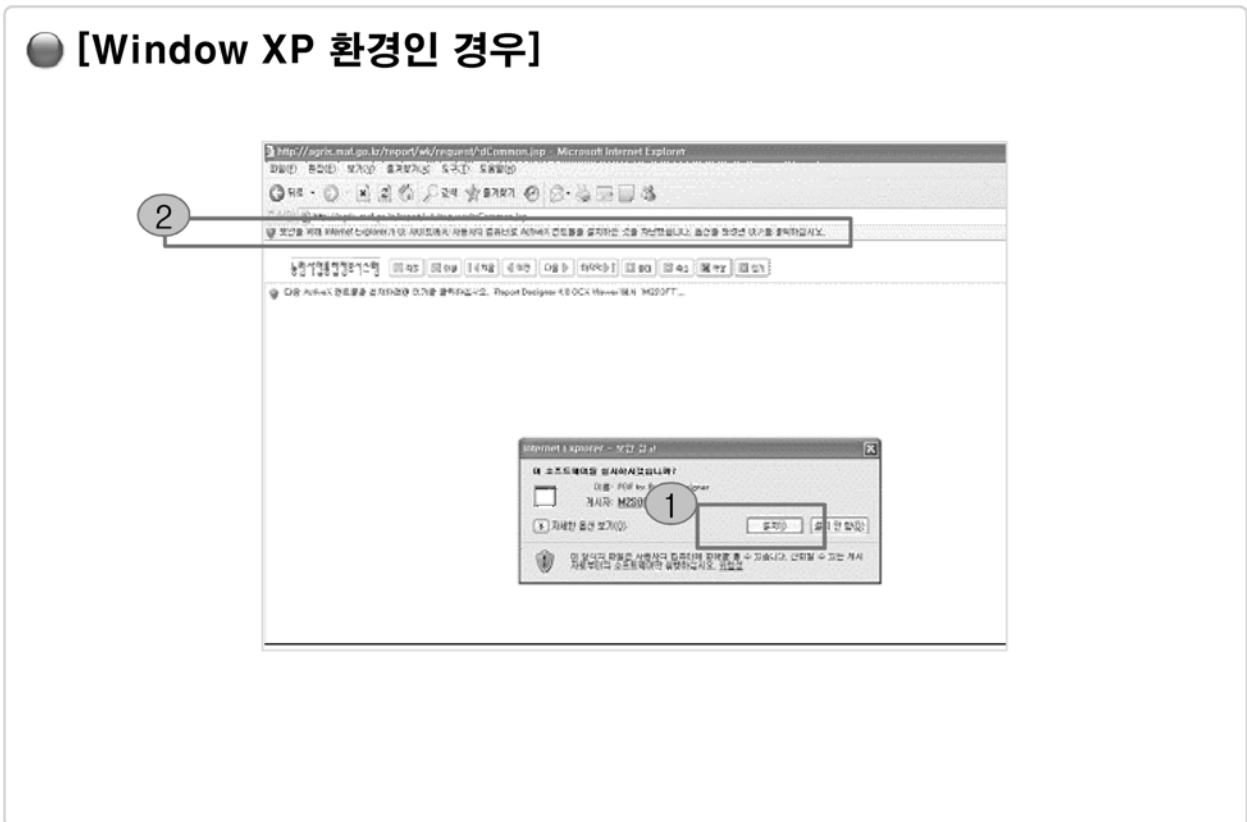

### ■ 처리 절차(Windows XP 사용자)

- ① 보고서 발행기능(또는 전자지침서 조회)을 처음 사용하면 화면에 상기와 같이 소프트웨어를 설치하겠느냐는 창이 나타납니다. 이때 반드시 ‘설치’ 을 하여야 보고서가 정상적으로 나타납니다.
- ② 만약 실수로 설치 안함을 선택 하시었다면 상기 화면의 상단 2번과 같이 표시된 곳을 클릭하면 다시 설치가 가능합니다.

● [Windows 2000]나 Windows 98 환경인 경우]

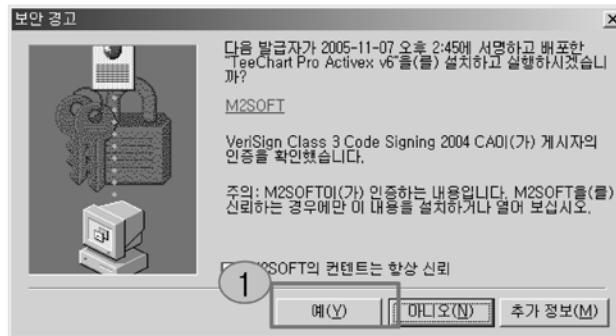

■ 처리 절차

- ① 보고서 발행기능(또는 전자지침서 조회)을 처음 사용하면 화면에 상기와 같이 소프트웨어를 설치하겠느냐는 창이 나타납니다. 이때 반드시 ‘설치’ 을 하시어야 보고서가 정상적으로 나타납니다.
- ② 만약 실수로 설치 안함을 선택하셨다면 보고서 화면을 닫으시고 다시 실행하면 상기 화면이 다시 나타납니다. 이때 설치를 하면 됩니다.

## ■ 자주 묻는 질문

### ● 공무원인증서 로그인 암호를 잊어버렸습니다

공무원 인증서의 암호는 행정자치부에서 발급과 관리를 하고 있습니다.  
해당 시군 인증관리자 또는 전산담당자에게 문의 하시기 바랍니다.

행정전자서명 인증관리센터(<http://www.gpki.go.kr/>) 의 인증관련 담당자안내 참조

### ● 시스템에서 보고서 출력이 안되는 경우 또는 메뉴클릭 후 화면 이동이 원활 치 않은경우

보고서 출력이 안되실경우 웹브라우저 상의 도구메뉴 > 인터넷옵션 창에서  
"일반" 탭의 "쿠키삭제", "파일삭제" 버튼을 이용하여 캐시를 삭제해 주시기 바랍니다.

### ● 로그인시 "사업담당자님의 인증서 정보 및 기관코드가 서로 상이 합니다."라는 경고 메시지

농림사업업무처리창구의 로그인 화면의 [인증서갱신]버튼을 클릭 하십시오.

1. 인증서 갱신 - 기관코드는 변경하지 않으며 새로이 발급 받으신 인증서의 정보만 변경 할 경우 선택 하십시오.
2. 부서 및 기관이동 - 기관 및 부서가동으로 인하여 Ldap.gcc.go.kr(정부디렉토리)사이트의 기관코드가 변경되어 Agrix시스템의 기관코드 및 인증서정보를 변경 할 경우 선택 하십시오.

### ● 신규담당 신청 또는 로그인 후 담당사업을 추가해야 하는데 어떻게 하면 되나요?

일단 신규담당신청을 하시고 승인처리 후에 정보 변경 창에서 추가 담당사업을 신청하셔야 합니다.  
추가 신청 후에는 바로 로그아웃 되고 승인대기 상태가 됩니다. 다시 승인처리에 1일이 소요됩니다.

## ■ 자주 묻는 질문 (계속)

### ● 로그인시 승인처리가 안되어 있다고 나옵니다.

신규담당자 신청을 하신후 자동 승인처리가 안되는 분들은 승인처리에 1일이 소요됩니다.  
익일 오후에 로그인을 해주시기 바랍니다.

### ● AgriX에서는 왜 GPKI(행정전자서명)을 필요로 하나요?

AgriX는 토지대장, 주민등록정보, 친환경인증정보 등 높은 수준의 개인 정보를 취급하고 있습니다.  
GPKI를 사용하셔야만, 사전에 인가 받은 공무원인지를 확인할 수 있기 때문에 AgriX에서는 반드시 GPKI를 사용하셔야 합니다.

### ● GPKI(행정전자서명)는 어디에서 받아야 하나요?

GPKI(행정전자서명)는 행정자치부 산하 행정전자서명 인증관리센터에서 발급해드리고 있습니다.  
[www.gpki.go.kr](http://www.gpki.go.kr)로 접속하셔서 안내하는 절차를 받으시면 됩니다.

## ■ 시스템으로 질의/응답요령

AGRIX 농림사업정보시스템

팔소독등보건직접지불제 | 한보람(농림수산물식품부)님 반갑습니다. | FAO | 관련담당자연락처 | 정보변경 | 로그아웃

사업진행관리 | 부당관리 | 사업현황 | 통계/보고서 | 사업참조정보 | **커뮤니티** | 기준정보관리

홈 > 커뮤니티 > 업무담당자에게 바란다

업무담당자에게 바란다

검색: 제목 | 지급내역

전체조회건수 : 7 건

번호	제목	질의구분	소속기관	공개여부	작성자	등록일자	첨부파일
17537	개인별 보조금 지급내역 인שה가능하게 해주...	기능개선	외동읍	공개	황선희	2009-12-18	
	개인별 보조금 지급내역 인שה가능하게...	기능개선	농림수산식품부	공개	김동환	2010-01-15	
17438	지급내역등록 관련	기능문의	서천군	비공개	박승미	2009-12-11	
	지급내역등록 관련	기능문의	농림수산식품부	공개	최재웅	2009-12-16	
13710	과거 지급내역이 있는데도 등록이 안됩니다	기능오류	나주시	공개	이은경	2009-08-12	
12550	과거지급내역오류	기능오류	우성면	공개	노은숙	2009-07-30	
	과거지급내역오류	기능오류	농림수산식품부	공개	김동환	2009-07-30	

1 2

## ■ 참조 설명

- ① 본인의 담당업무메뉴에서 ①번의 커뮤니티 버튼을 누르시고, 좌측 메뉴바에서 ②번 박스와 같이 ‘업무담당자에게 바란다’ 를 클릭하고
- ② 나타난 화면에서 ‘쓰기’ 버튼을 클릭하여 요청내역을 입력하시면 됩니다.
  - \* 조치결과는 역시 상기의 화면에서 답신형식으로 확인하실 수 있습니다.
  - \* 시스템 및 업무상의 불편사항이나 개선사항을 건의하시면 됩니다.

## IV. 기타 사용법 안내

## AGRIX – 농어촌공사 사용법

쌀소득등보전직접지불제 사업

■ 세부 업무처리 절차설명(농어촌공사)

통계/보고서 > 이행점검관리

● 농어촌공사- 이행점검관리 사용법

홈 > 이행점검(농지형상) > 이행점검관리

■ 이행점검관리 본기관이동

1. **· 사업년도** 2012 ◇ 진행단계 전체 ◇ 적격여부 전체

**· 시군/읍면** 구례군 ◇ 신청자  ◇ 작물불일치여부  불일치

**◇ 주민번호**  ◇ 요청횟수 전체 ◇ 면적구분 전체

**요청일** -- -- ~ -- --   **완료일** -- -- ~ -- --

**농지소재지**   전체

※ 업무에 참고하여 주시기 바랍니다.

- 이행점검의뢰받은 농지의 농지형상점검결과를 등록합니다.
- 1. **이행점검대상 조회** : 이행점검의뢰된 농지 확인을 위해 조회조건을 설정한 후 조회를 합니다.
- 2. **의뢰접수** : 이행점검 의뢰된 농지는 모두 의뢰접수하셔야 합니다.
- 3. **점검내역 등록** : 점검결과가 일부적격이나 부적격인 필지에 한하여, 점검내역을 "일부적격" 또는 "부적격"으로 등록합니다.
- 4. **점검내역전송** : 의뢰접수한 모든 농지에 대하여 점검내역을 전송합니다.
- 의뢰접수를 하지 않으면 점검내역 등록이 불가능 합니다.
- 점검내역전송후 내역수정이 필요하신 경우, 해당 시군 또는 읍면에 유선상 또는 다른방법으로 재의뢰를 요청하셔야 합니다.

2. 조회건수 : 13

3. **일괄의뢰접수** | **선택의뢰접수** | **일괄점검내역전송** | **선택점검내역전송** | **엑셀다운로드**

선택	시군/읍면	신청인	신청농지 소재지	재배작물 불일치	면적		요청횟수	적격여부 (요청일)	진행단계 (완료일)	비고
					신청	확인				
<input type="checkbox"/>	구례군	한송희	전라남도 구례군 구례읍 신철리	-	3,000	3,000	1	- (2012-09-04)	점검접수대기 (2012-09-04)	<input type="button" value="수정/심사"/>
<input type="checkbox"/>	구례읍	811122	0111 - 0002	-	1,775	1,775	1	- (2012-09-04)	점검접수대기	<input type="button" value="수정/심사"/>
<input type="checkbox"/>	구례군	한송희	전라남도 구례군 구례읍 신철리	-	222	222	1	- (2012-09-04)	점검접수대기	<input type="button" value="수정/심사"/>
<input type="checkbox"/>	구례읍	811122	0111 - 0004	-	207	207	1	- (2012-09-04)	점검접수대기	<input type="button" value="수정/심사"/>
<input type="checkbox"/>	구례군	한송희	전라남도 구례군 구례읍 신철리	-	1,478	1,478	1	- (2012-09-04)	점검접수대기	<input type="button" value="수정/심사"/>
<input type="checkbox"/>	구례읍	490620	0700 - 0000	-						

4.

[기능알기]

- ① 검색할 조건을 선택한 후 ‘조회’ 버튼을 클릭하면 조회조건 하단에 해당 조건에 맞는 이행점검대상목록이 보여진다.
- ② 작업대상을 선택한다.
- ③ “일괄의뢰접수” 또는 “선택의뢰접수” 버튼을 이용하여 의뢰 농지에 대해 접수처리한다.
- ④ 농지에 대한 상세내역을 확인하여 부적격 또는 일부부적격 해당 필지만 등록한다. (II-3 페이지 참조)
- ⑤ 모든 결과 등록 완료 후 ③ 번버튼중 “일괄점검내역전송” 또는 “선택점검내역전송” 버튼을 이용하여 점검결과를 전송한다.

쌀소득등보전직접지불제 사업

■ 세부 업무처리 절차설명(농어촌공사)

통계/보고서 > 이행점검관리

● 농어촌공사- 이행점검관리 사용법 (계속)

☞ > 홈 > 이행점검(농지형상) > 이행점검관리

■ 이행점검내역관리

**1**

1 신청 기본정보

사업년도	2012	사업명	쌀소득등보전직접지불금	신청인(법인)	한송희
주민(법인)번호	811122-2*****	전화번호		휴대전화	
주소	경기도 군포시 부곡동 1111		신청일	2012-08-14	

2 사업 상세 계획

지목	농지 소재지	신청면적 (㎡)			변동 부적격 면적 (㎡)	요청일	의뢰단계
		확인면적 (㎡)					
		비	기타	휴농		완료일	적격여부
답	전라남도 구례군 구례읍 신철리 0111 - 0002	3,000	0	0	3,000	2012-09-04	이행점검중
		3,000	0	0		2012-08-14	부적격
		3,000	0	0			

3 점검내역 현황 ( 일부적격과 부적격 내역만 보입니다 )

기관	점검일	담당자	위반 내역	비고
구례지사	2012-09-19	이종균	토양유지 위반	1차 이행점검

엑셀다운로드

**2**

3 점검내역 등록 - 농촌공사 ( 일부적격과 부적격만 등록하세요 )

이행 점검일	2012-09-19 수요일	담당자	이종균
--------	----------------	-----	-----

이행점검 항목 농지 형상 점검

① 농작물의 생산이 가능하도록 토양의 유지 및 관리 위반

② 이웃농지와 구분이 가능하도록 경계의 설치 및 관리

③ 농지주변 용 배수로 유지 및 관리

④ 이웃농지의 영농에 지장이 없도록 잡초 제거

⑤ 물을 가두어 버를 재배하는지 여부 확인  [변동 : 체크시 변동직불금만 부적격으로 적용됩니다.]

\*적격여부  < [⑥변항목만 체크시 선택하실 필요 없습니다.] >

\*이행점검 결과의견

**3** 등록(수정) 등록내역삭제

4 이행점검 담당자 의견 ( 신청농지에 관한 특이사항을 기재합니다 )

\*이행점검담당자 의견

등록(수정) 목록

[기능알기]

- ① 신청인의 기본정보와 사업 상세 계획이 조회된다.
- ② 일부적격/부적격농지에 대하여 농지형상점검 위반항목을 선택 후 ③ 번 등록버튼을 클릭하여 저장한다.

[참고사항]

- ① 번 항목에 체크된 경우 : 국립농산물품질관리원이나 농업기술센터의 이행점검결과에 관계없이 고정직불금과 변동직불금 모두 미지급
- ②, ③, ④ 번 항목에 체크된 경우 : 한 개 체크된 경우 해당 농지의 고정직불금 1/2 감액  
: 위 항목 중 두 개 이상 체크된 경우 해당 농지의 고정직불금 미지급
- ⑤ 번 항목에 체크된 경우 : 국립농산물품질관리원이나 농업기술센터의 이행점검결과에 관계없이 변동직불금 미지급

## **AGRIX – 국립농산물품질관리원 사용법**

쌀소득등보전직접지불제 사업

■ 세부 업무처리 절차설명(농관원)

통계/보고서 > 이행점검관리

● 농관원- 이행점검관리 사용법

홈 > 이행점검(잔류농약) > 이행점검관리

■ 이행점검관리 본기관이동

**1**

사업년도: 2012   
  진행단계: 전체   
  적격여부: 전체  
 시군/읍면: 구례군   
  신청자:   
  점검대상여부: 전체  
 주민번호:   
  요청횟수: 전체   
  면적구분: 전체  
 요청일: -- -- ~ -- --   
  완료일: -- -- ~ -- --  
 농지소재지:   
  전체

※ 업무에 참고하여 주시기 바랍니다.  
 - 이행점검의뢰받은 농지의 농지형상점검결과를 등록합니다.  
 - 업무처리 순서

- 이행점검대상 조회: 이행점검의뢰된 농지 확인을 위해 조회조건을 설정한 후 조회를 합니다.
- 의뢰접수: 점검대상에 관계없이 이행점검 의뢰된 농지는 모두 의뢰접수하여야 합니다.
- 점검대상농지 등록: 모든 농지를 의뢰접수하였으면, 실제로 조사할 농지에 대하여 점검대상농지 등록을 합니다.
- 점검내역 등록: 점검결과가 부적격인 필지에 한하여, 점검내역을 "부적격"으로 등록합니다.
- 점검내역전송: 의뢰접수한 모든 농지에 대하여 점검내역을 전송합니다.

- 의뢰접수후 점검대상농지등록을 하지 않으면 점검내역 등록이 불가능 합니다.  
 - 점검내역전송후 내역수정이 필요하신 경우, 해당 시군 또는 읍면에 유선상 또는 다른방법으로 재의뢰를 요청하셔야 합니다.

**2**    **3**    점검대상농지등록 | 점검대상농지해제 | @도움말

선택	시군/읍면	신청인	신청농지 소재지	점검대상 여부	면적		의뢰 횟수	적격여부 (요청일)	진행단계 (완료일)	비고
					신청	확인				
<input type="checkbox"/>	구례군	한송희	전라남도 구례군 구례읍 신월리	N	3,000	3,000	1	-	점검접수대기 (2012-09-04) (2012-09-04)	<b>4</b> 수정/심사
<input type="checkbox"/>	구례군	한송희	전라남도 구례군 구례읍 신월리	N	1,775	1,775	1	-	점검접수대기 (2012-09-04)	수정/심사
<input type="checkbox"/>	구례군	한송희	전라남도 구례군 구례읍 신월리	N	222	222	1	-	점검접수대기 (2012-09-04)	수정/심사

[기능알기]

- ① 검색할 조건을 선택한 후 ‘조회’ 버튼을 클릭하면 조회조건 하단에 해당 조건에 맞는 이행점검대상목록이 보여진다.
- ② 작업대상을 선택한다.
- ③ “일괄의뢰접수” 또는 “선택의뢰접수” 버튼을 이용하여 의뢰 농지에 대해 접수처리 한다.
- ③ “점검대상농지등록” 버튼을 이용하여 실질적인 점검대상농지를 등록한다.
- ④ 농지에 대한 상세내역을 확인하여 부적격 필지만 등록한다. (II-6 페이지 참조)
- ⑤ 모든 결과 등록 완료 후 ③ 번버튼중 “일괄점검내역전송” 또는 “선택점검내역전송” 버튼을 이용하여 점검결과를 전송한다.

쌀소득등보전직접지불제 사업

■ 세부 업무처리 절차설명(농관원)

통계/보고서 > 이행점검관리

● 농관원- 이행점검관리 사용법 (계속)

▶ 홈 > 이행점검(잔류농약) > 이행점검관리  
■ 이행점검내역관리

**1** 신청 기본정보

사업년도	2012	사업명	쌀소득등보전직접지불금	신청인(법인)	한송희
주민(법인)번호	811122-2*****	전화번호		휴대전화	
주소	경기도 군포시 부곡동 1111			신청일	2012-08-14

**2** 사업 상세 계획

지목	농지 소재지	신청면적 (㎡)			변동 부적격 면적 (㎡)	요청일	의뢰단계
		확인면적 (㎡)				완료일	적격여부
		고정 부적격면적 (㎡)					
비	기타	휴농					
답	전라남도 구례군 구례읍 신올리 0111 - 0002	3,000	0	0	3,000	2012-01-01	이행점검중
		3,000	0	0		2012-01-01	부적격
		3,000	0	0			

**3** 점검내역 현황 ( 부적격 내역만 보입니다 )

기관	점검일	담당자	위반 내역	비고
곡성,구례사무소	2012-09-19	이종균	잔류농약	1차 이행점검

**2** 점검내역 등록 - 농관원 ( 부적격만 등록하세요 )

이행 점검일	2012-09-19 수요일	이행점검 담당자	이종균
• 적격여부	부적격		
• 담당자 의견	잔류농약		

**3** 등록(수정) 등록내역삭제

**3** 이행점검 담당자 의견 ( 신청농지에 관한 특이사항을 기재합니다 )

• 이행점검담당자 의견

등록(수정) 목록

[기능알기]

- ① 신청인의 기본정보와 사업 상세 계획이 조회된다.
- ② 부적격농지에 대하여 적격여부를 부적격으로 선택한 후 ③ 번 등록버튼을 클릭하여 저장한다.

## AGRIX – 농업기술센터 사용법

쌀소득등보전직접지불제 사업

■ 세부 업무처리 절차설명(농업기술센터)

통계/보고서 > 이행점검관리

● 농업기술센터- 이행점검관리 사용법

홈 > 홈 > 이행점검(토양검사) > 이행점검관리

이행점검관리 본기관이동

**1**

사업년도: 2012    진행단계: 전체    적격여부: 전체  
 시군/읍면: 구례군    신청자:    점검대상여부: 전체  
 주민번호:    요청횟수: 전체    면적구분: 전체  
 요청일: -- -- ~ -- --    완료일: -- -- ~ -- --  
 농지소재지:    주소검색: 전체    조회

**※ 업무에 참고하여 주시기 바랍니다.**

- 이행점검의뢰받은 농지의 토양검사결과를 등록합니다.
- **업무처리 순서**
- 1. 이행점검대상 조회 : 이행점검의뢰된 농지 확인을 위해 조회조건을 설정한 후 조회를 합니다.
- 2. 의뢰접수 : 점검대상에 관계없이 이행점검 의뢰된 농지는 모두 의뢰접수하여야 합니다.
- 3. 점검대상농지 등록 : 모든 농지를 의뢰접수하였으면, 실제로 조사할 농지에 대하여 점검대상농지 등록을 합니다.
- 4. 점검내역 등록 : 점검결과가 부적격인 필지에 한하여, 점검내역을 "부적격"으로 등록합니다.
- 5. 점검내역전송 : 의뢰접수한 모든 농지에 대하여 점검내역을 전송합니다.
- 의뢰접수후 점검대상농지등록을 하지 않으면 점검내역 등록이 불가능 합니다.
- 점검내역전송후 내역수정이 필요하신 경우, 해당 시군 또는 읍면에 유선상 또는 다른방법으로 재의뢰를 요청하여야 합니다.

**2**    조회건수 : 16    점검대상농지등록    점검대상농지해제    도움말

**3**    일괄의뢰접수    선택의뢰접수    일괄점검내역전송    선택점검내역전송    역설 다운로드

선택	시군읍면	신청인	신청농지 소재지	점검대상여부	면적		의뢰횟수	적격여부(요청일)	진행단계(완료일)	비고
					신청	확인				
<input type="checkbox"/>	구례군	한송희	전라남도 구례군 구례읍 신월리	N	3,000	3,000	1	(2012-09-04)	(2012-08-14)	수정/심사 <b>4</b>
<input type="checkbox"/>	구례군	한송희	전라남도 구례군 구례읍 신월리	N	1,775	1,775	1	(2012-09-04)		수정/심사
<input type="checkbox"/>	구례군	한송희	전라남도 구례군 구례읍 신월리	N	222	222	1	(2012-09-04)		수정/심사

[기능알기]

- ① 검색할 조건을 선택한 후 ‘조회’ 버튼을 클릭하면 조회조건 하단에 해당 조건에 맞는 이행점검대상목록이 보여진다.
- ② 작업대상을 선택한다.
- ③ “일괄의뢰접수” 또는 “선택의뢰접수” 버튼을 이용하여 의뢰 농지에 대해 접수처리 한다.
- ③ “점검대상농지등록” 버튼을 이용하여 실질적으로 점검대상인 농지를 등록한다.
- ④ 농지에 대한 상세내역을 확인하여 부적격 필지만 등록한다. (II-9 페이지 참조)
- ⑤ 모든 결과 등록 완료 후 ③ 번버튼중 “일괄점검내역전송” 또는 “선택점검내역전송” 버튼을 이용하여 점검결과를 전송한다.

쌀소득등보전직접지불제 사업

■ 세부 업무처리 절차설명(농업기술센터)

통계/보고서 > 이행점검관리

● 농업기술센터- 이행점검관리 사용법 (계속)

☞ > 홈 > 이행점검(토양검사) > 이행점검관리

■ 이행점검내역관리

**1** 신청 기본정보

사업년도	2011	사업명	쌀소득등보전직접지불금	신청인(법인)	박금식
주민(법인)번호	490620-1*****	전화번호	0311231234	휴대전화	01012341234
주소	전라남도 구례군 구례읍 신월리 1240-32				

■ 사업 상세 계획

지목	농지 소재지	신청면적 (㎡)			변동 부적격 면적 (㎡)	요청일	의뢰단계
		확인면적 (㎡)					
		벼	기타	휴농			
답	전라남도 구례군 구례읍 논곡리 0700-0000	0	1,478	0	0	2012-01-01	점검완료
		0	1,478	0			적격여부
		0	0	0		2012-01-01	부적격

■ 전년도 점검 내역 현황

기관	점검일	담당자	위반 내역	비고

**2** 점검내역 현황 (부적격 내역만 보입니다)

기관	점검일	담당자	위반 내역	비고
농업기술센터	2012-01-18	기술센터_구례군	땅이 색었음	1차 이행점검
농업기술센터	2012-06-27	기술센터_구례군	222	2차 이행점검

■ 점검내역 등록 - 농업기술센터 (부적격만 등록하세요)

이행 점검일	2012-09-19 수요일	이행점검 담당자	이종근
• 적격여부	부적격		
• 담당자 의견	222		

**3** 등록(수정) 등록내역삭제

[기능알기]

- ① 신청인의 기본정보와 사업 상세 계획이 조회된다.
- ② 부적격농지에 대하여 적격여부를 부적격으로 선택한 후 ③ 번 등록버튼을 클릭하여 저장한다.

# 밭 농업 직불제

# 목 차

## I . AGRIX 기초안내

<b>1. AGRIX 기본 사용법</b>	I-1
■ 사전준비 및 점검사항	I-3
● 사용환경 및 사전 준비사항	I-3
● 인증서 발급 - 공무원인 경우	I-4
● 인증서 발급 - 공무원이 아닌 경우	I-6
■ AGRIX로 들어가기	I-10
● 농림사업 업무처리창구 들어가기	I-10
● 신규담당자 신청 방법	I-11
● 인증서 로그인 방법	I-13
● 사용자별 인증 방법	I-14
■ 개인정보 변경	I-15
● 사용자 정보관리 요령	I-15
■ 메뉴 사용	I-16
● 메뉴기능 사용법	I-16

## II . AGRIX 사용법

<b>1. 발농업직불제 사업 사용법</b>	.....	II-1
■ X-Platform 설치	.....	II-2
● ActiveX 설치	.....	II-2
■ 기본 업무처리 절차설명	.....	II-4
● 전체 업무 처리 흐름도	.....	II-4
● 시스템 업무 흐름도	.....	II-5
● 사용자별 메뉴(기능) 구성도	.....	II-6
■ 세부 업무처리 절차설명	.....	II-7
● 음면 업무처리	.....	II-7
● 시군 업무처리	.....	II-8
● 세부 업무처리 절차	.....	II-9

## III. 참고 및 안내사항

<b>1. 문제발생시 먼저 확인해 보세요</b>	.....III-1
■ PC에 이상이 있는 경우 주요증상 및 대처요령	.....III-3
■ 네트워크 이상 시 체크 및 대처요령	.....III-5
■ 보고서, 전자지침서, GPKI 인증처리가 처음 접속 시 정상 작동하지 않을 경우 대처요령	.....III-6
■ 자주 묻는 질문	.....III-8
■ 운영지원센터 안내	.....III-10

# I. AGRIX 기초안내

# 1. AGRIX 기본 사용법

## ■ 기본 업무처리 절차설명

- 사용환경 및 사전 준비사항
- 인증서 발급 - 공무원인 경우
- 인증서 발급 - 공무원이 아닌 경우

## ■ 세부 업무처리 절차설명

- 농림사업 업무처리창구 들어가기
- 신규담당자 신청 방법
- 인증서 로그인 방법
- 사용자별 인증 방법

## ■ 개인정보 변경

- 사용자 정보관리 요령

## ■ 메뉴 사용

- 메뉴기능 사용법

1. AgriX 기본 사용법

■ 사전준비 및 점검사항

● 사용환경 및 사전 준비사항

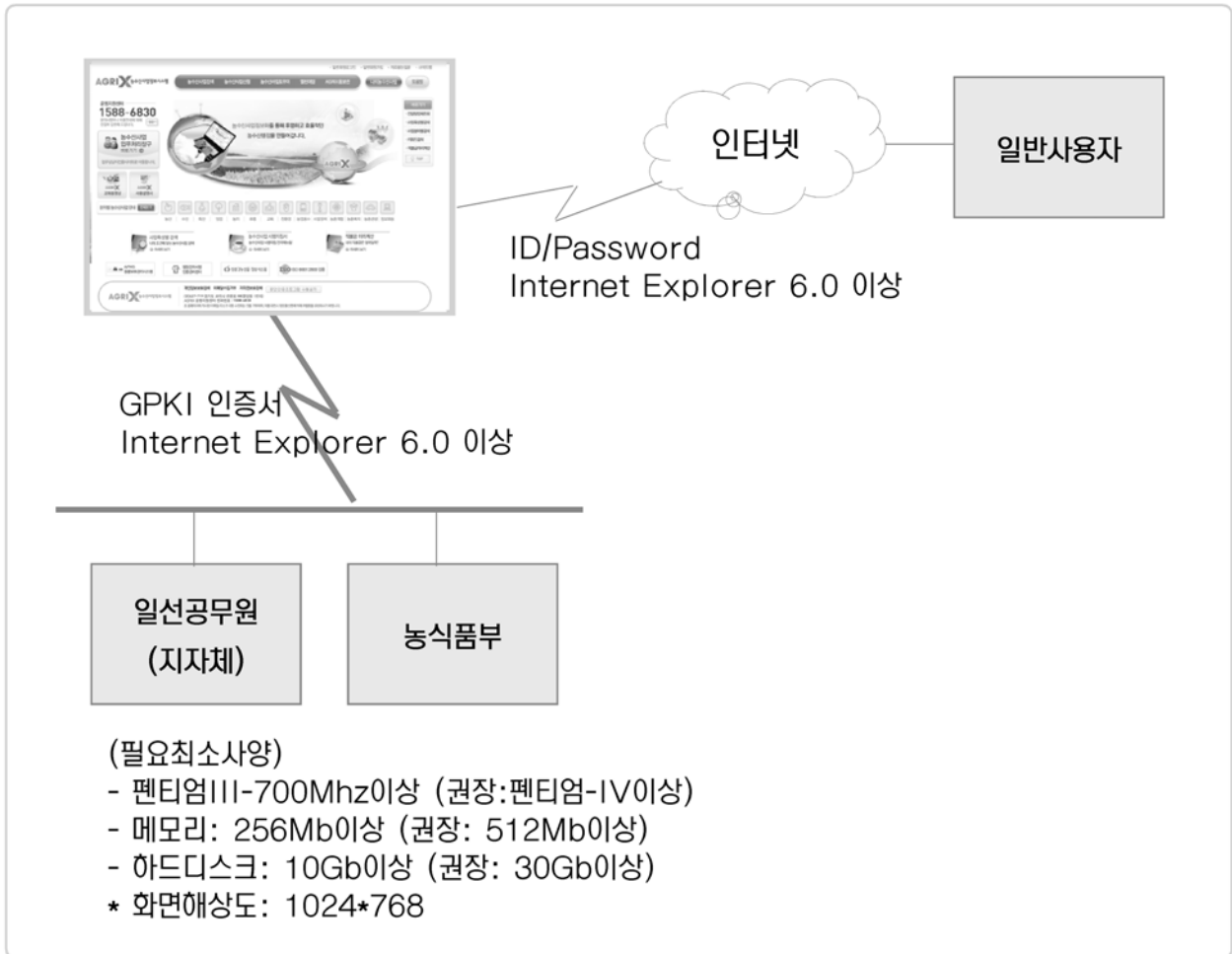

■ 작업에 필요한 PC사양

- ① 최소사양은 펜티엄III-700Mhz이나, 원활한 작동을 위해서는 펜티엄-IV 이상의 PC가 필요합니다.
- ② 모니터의 해상도는 1024\*768을 기준으로 작업하면 됩니다.
- ③ 사용자 인증체계에 따라 GPKI(행정전자서명)가 공무원 개인PC에 필요합니다.

1. AgriX 기본 사용법

■ 사전준비 및 점검사항

● 인증서 발급 - 공무원인 경우 (1)

- 1 행정전자서명 인증관리센터 (www.gpki.go.kr)로 접속해서 사이트에서 안내하는 절차를 따라서 인증서를 발급받으시면 됩니다.

■ 참고사항

- 1 행정전자서명(GPKI)은 개인정보 보호를 위해 꼭 필요한 인증 방식이며 G4C (주민정보, 토지대장), 농지원부 조회 등을 위해서도 필요합니다.
- 2 AgriX를 사용하시는 공무원은 GPKI인증서가 있어야 AgriX내 “농림사업관리 시스템”을 이용하실 수 있습니다.
- 3 GPKI 인증 방식 외에 일반인을 위한 NPKI 인증 방식과 일부 시스템의 ID/PW 인증 방식이 있으며 자세한 사용자별 인증방법은 본문의 “1. AgriX 기본 사용법”을 참조하시길 바랍니다.

1. AgriX 기본 사용법

■ 사전준비 및 점검사항

● 인증서 발급 - 공무원인 경우 (2)

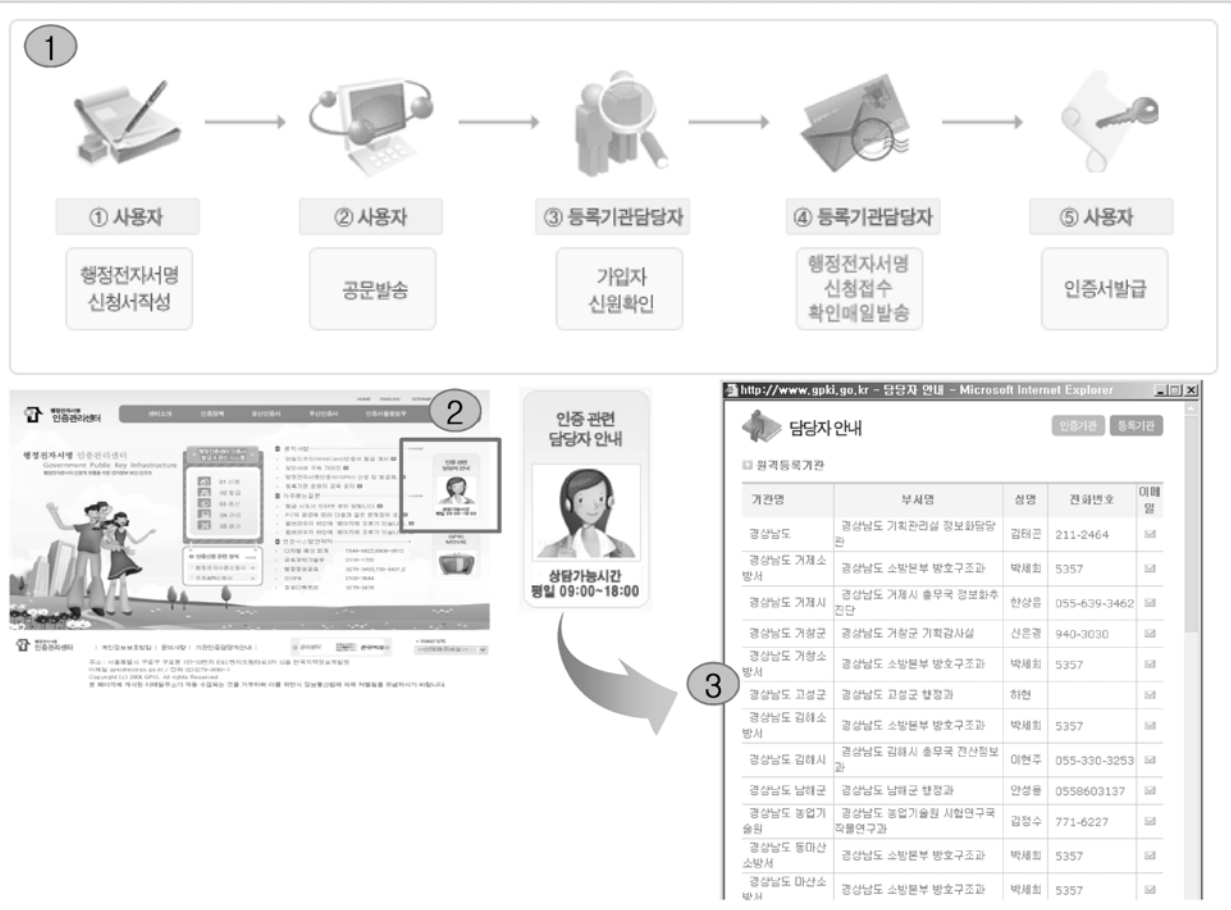

■ 참고사항

- ① 행정전자서명(GPKI)은 인증관리센터 홈페이지에서 신청서를 다운로드 받아 작성하여 등록기관 담당자에게 공문으로 신청하면, 등록기관 담당자가 신원을 확인하고 이메일로 발급안내 메일을 발송합니다. 이 안내메일을 참조하여 인증관리센터 홈페이지에서 임시비밀번호를 입력하면 인증서를 발급 받을 수 있습니다.
- ② 등록기관 담당자는 인증관리센터 홈페이지 우측의 ‘인증관련 담당자 안내’ 버튼을 클릭하면
- ③ 각 시군구별 등록기관 담당자를 조회할 수 있습니다.

1. AgriX 기본 사용법

■ 사전준비 및 점검사항

● 인증서 발급 – 공무원이 아닌 경우 (1)

- 공인인증서를 발급받기 위해서는 우선 거래은행에서 인터넷뱅킹을 신청하신 후 인터넷으로 접속해서 발급받으시면 됩니다. 아래는 하나은행을 예로 들어 설명합니다. 다른 은행의 경우에는 해당 은행 홈페이지를 참고해 주시기 바랍니다.

1. 약관 동의

약관의 내용을 확인한 후 동의함을 클릭합니다.

제 2 조 ( 용어 및 적용범위 )

① "등록기관"이라 함은 가입자의 인증서 이용신청 접수 및 신원확인 등의 업무를 수행하기 위한 기관을 말하며, 이용신청은 인증서 등록, 발급, 효력정지, 폐지 신청 등을 말한다.

② "가입자"라 함은 결제원으로부터 인증서를 발급받은 자 또는 yessign서비스를 받고자 등록기관에 인증서 이용신청 접수를 한 자를 말한다.

③ "이용자"라 함은 가입자를 포함하여 결제원이 발급한 인증서를 신뢰하고 사용하는자를 말한다.

고객님으로부터 취득한 공인인증서 관련 개인정보는 정보통신망 이용 촉진 등에 관한 법률 제17조 (개인정보의 이용 및 제공의 제한)의 규정에 따라 제3자에게 제공, 활용 시 고객님의 동의를 얻어야 합니다.

취득한 개인정보는 공인인증서 발급을 위해 금융결제원에 제공되며, 공인인증서 사용 고객 신원에 대한 금융기관 상호 확인을 위해 사용됩니다.

동 법률에 따른 자료제공에 동의하며, 위 "Yessign 공인인증서 이용 약관"에 동의하고 『공인인증서』 발급을 신청하시겠습니까?

2. 인증서 선택

발급받으실 개인용 공인인증서 종류를 선택합니다. 전자거래비용은 신규발급이 불가합니다.

● 발급받으실 개인용 공인인증서 종류를 선택해 주십시오.

인증서구분 (선택해 주십시오)	<input checked="" type="radio"/> 은행/신용카드/보험용	<input type="radio"/> 전자거래비용
발급수수료	무료	4,400원/년(부가가치세 포함)
사용용도	- 모든 은행, 신용카드 및 보험거래 - 전자정부 민원서비스 - 증권 등 타 기관 이용불가	- 모든 인터넷 전자거래에서 사용
사용 유효기간	1년	1년

· 전자거래 비용인증서는 정보통신부 정책에 따라 2006년 6월30일 이전에 금융결제원 범용인증서 발급사실이 있는 고객만 발급받으실 수 있으며 2006년 7월 1일 이후 신규 고객에 대해서는 범용인증서 발급이 제한됩니다.

1. AgriX 기본 사용법

■ 사전준비 및 점검사항

● 인증서 발급 - 공무원이 아닌 경우 (2)

3. 계좌정보입력

주민등록번호와 계좌정보를 입력합니다.

● 본인확인 정보입력

신청구분	인증서 발급
인증서구분	개인 은행/신용카드/보험용
발급수수료	무료

※ 인증서를 유효기간 내에 재발급 받으시는 경우에는 수수료가 부과되지 않습니다.

주민등록번호	1234561234567	(숫자없이 숫자만 입력)
출금계좌번호	12312345612345	(숫자없이 숫자만 입력)
출금계좌비밀번호	●●●●	(숫자 4자리)

4. 자물쇠카드 정보입력

빈칸에 자물쇠카드 정보를 입력한 후 확인을 클릭합니다.

**01 자물쇠카드 | 직접 입력**

자물쇠카드 일련번호 뒤 3자리 \*\*\*\*\* ●●●

or

17 번째 번호 앞 2자리 ●● ●●

25 번째 번호 앞 2자리 ●● ●●

직접입력 또는 자물쇠카드에 입력 중 하나를 선택해서 입력하세요.  
자물쇠카드 비밀번호는 해당번호에 적혀있는 앞 또는 뒤 2자리수로 무작위로 앞/뒤, 앞/뒤, 뒤/앞, 뒤/뒤 형식으로 출력됩니다.

**02 자물쇠카드 | 카드에 입력**

☎전화번호로 1588-1111 NO. ●●●●

1	****	2	****	3	****	4	****	5	****
6	****	7	****	8	****	9	****	10	****
11	****	12	****	13	****	14	****	15	****
16	****	17	●●	18	****	19	****	20	****
21	****	22	****	23	****	24	****	25	●●
26	****	27	****	28	****	29	****	30	****
31	****	32	****	33	****	34	****	35	****

● 이 코드는 전화번호, 모바일명칭, 인터넷뱅킹 서비스에 동일하게 사용됩니다.  
● 본 카드를 분실할 경우 즉시 1588-1111로 분실신고 바랍니다. 046A2C R28

**하나은행**  
www.hanabank.com

\*일 31자를 포함하여 앞은 046-1200-1111로 뒷부분은 046-1111로 시작합니다.

확인 취소

1. AgriX 기본 사용법

■ 사전준비 및 점검사항

● 인증서 발급 - 공무원이 아닌 경우 (3)

5. 개인신상정보입력

신상정보를 입력한 후 확인을 클릭합니다.

\* 개인신상정보입력 (\* 표시 항목은 필수 입력사항입니다.)

성명	홍길동	주민등록번호	750000-*****
*자택주소	135 - 091 주소찾기 ? 서울 강남구 을지로1가 하나아파트 101동 101호		
*자택 전화번호	02 - 123 - 1234		
E-Mail	hana@hanabank.com		
직장전화번호	02 - 123 - 1234		
핸드폰번호	011 - 123 - 1234		

확인 취소

6. 인증서 암호 입력

앞으로 사용하실 인증서 암호를 입력한 후 확인을 클릭합니다.

**신청하신 공인인증서를 발급 중입니다.**

---

- 발급완료 후 "인증서를 저장할 매체를 선택하여 주십시오." 라는 메시지가 나올 경우 저장매체를 선택하신 후 반드시 "확인"을 선택하셔야 합니다.
- 인증서 암호는 반드시 기억하시고 타인에 유출되지 않도록 관리하시기 바랍니다.

**인증서 암호 입력**

인증서 암호를 새롭게 입력하시면 인증서를 발급받습니다.  
인증서 암호는 고객님의 직접 정하시는 것으로 영문을 반드시 포함하여, 8자리이상 입력하셔야 합니다.  
인증서 암호는 영문 대소문자를 구분합니다.

암호(P):

암호 확인(C):

확인 취소

1. AgriX 기본 사용법

■ 사전준비 및 점검사항

● 인증서 발급 – 공무원이 아닌 경우 (4)

7. 저장매체선택

인증서를 저장할 매체를 선택하신 후 확인을 클릭합니다.

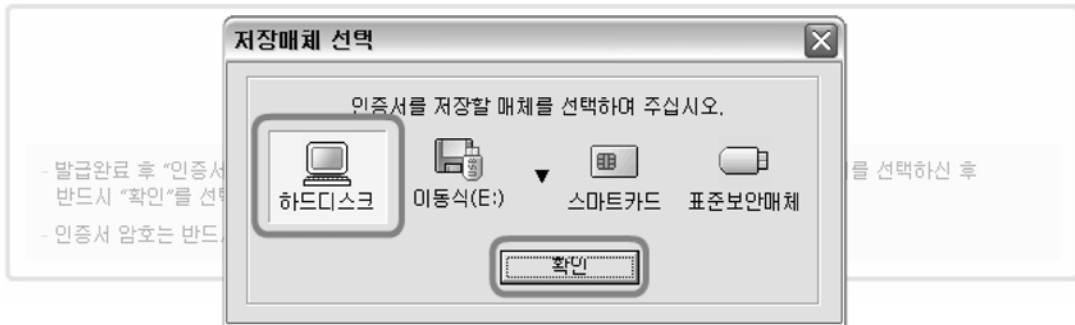

8. 인증서 발급 완료

인증서가 성공적으로 발급되었습니다.

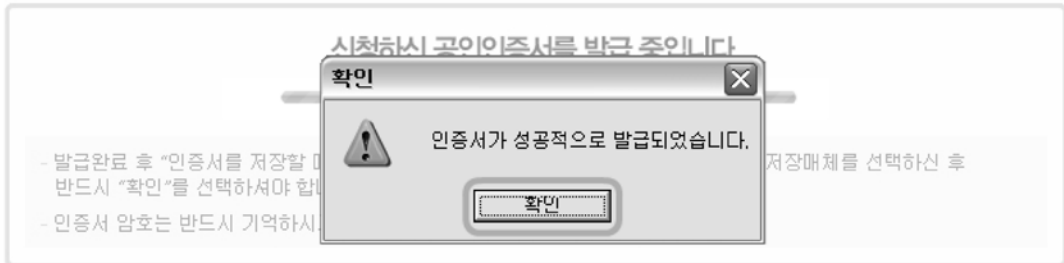

9. 발급 완료

인터넷뱅킹을 정상적으로 이용하실 수 있습니다.

개인 은행/신용카드/보험용 공인인증서가 발급되었습니다.

- 공인인증서는 온라인상에서 본인임을 나타내는 신분증 및 서명 역할을 합니다. 타인에 의해 도용되지 않도록 관리에 주의를 기울여 주시기 바랍니다.
- 발급수수료에 대한 납부확인서 및 세금계산서는 공인인증센터의 [수수료/세금계산서] 메뉴를 이용하시기 바랍니다. 세금계산서는 신청메뉴에서 신청 버튼을 누르고 확인하시면 즉시 이메일로 안내메일이 발송되며, 납부하신 수수료에 대해서는 예외 없이 부가세 신고가 들어가므로 반드시 세금계산서를 출력하시어 부가세 신고를 하시기 바랍니다.

확인

1. AgriX 기본 사용법

■ AgriX로 들어가기

● 농림사업 업무처리창구(공무원용) 들어가기

■ 처리 절차

- ① 인터넷 브라우저(Internet explorer)을 클릭하신후 http://www.agrix.go.kr을 입력하고 엔터키를 치면 AgriX에 접속할 수 있습니다.
- ② 사업담당 공무원의 경우는 상기2번의 “농림사업업무처리창구바로가기” 를 클릭하면 “농림사업관리 시스템” 로그인 화면으로 이동됩니다.

1. AgriX 기본 사용법

■ AgriX로 들어가기

● 신규담당자 신청 방법(1)

AgriX 홈페이지에서 “농림사업업무처리창구” 으로 들어가면 첫 화면에서 신규담당자 신청을 할 수 있습니다.

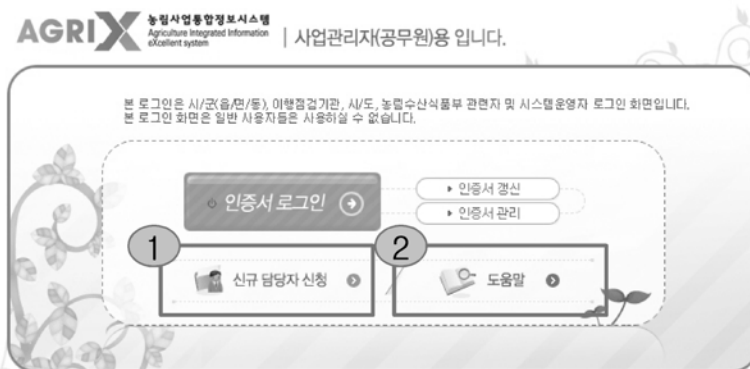

AGRIX 안내

시스템 점검시 서비스가 중단되며, 19:30 이후에 서비스가 속개 되오니 이점 양해바랍니다.

- 시스템점검일정 : 시스템 점검시 2시간전 사전공지
- 시스템점검시간 : 18:30 ~ 19:30

◆ 로그인에 대해 궁금하시면 > 사업담당자 로그인 관련공지 버튼을 클릭하세요

◆ 기관코드를 수정하시려면 > 장부다역도리(LDAP)사이트 바로가기

◆ GPKI(공무원인증서) 발급받지 않으신 분은 > GPKI 사이트 바로가기

◆ 보고서가 보이지 않으시는 분은 > 여기를 클릭하여 저장후 설치하여 주십시오.

◆ 보안(DRM)적용 문서의 실행이 되지 않으시는 분은 > 여기를 클릭하여 저장후 설치하여 주십시오.

◆ AGRIX 운영지원센터 바로가기 > 운영시간(전화문의)[평일] 09:00~18:00

(우)427-719 경기도 과천시 관문로 88 (중앙동 1번지)  
agrix@mifaff.go.kr

SecureWeb Control 수동설정

■ 참고사항

- ① “신규 담당자 신청” 버튼을 클릭하면, 안내에 따라 개인정보를 입력한 후 농림축산식품부에 사용승인이 요청됩니다. (이때, 인증서(GPKI, NPKI)는 개인 PC에 설치되어 있어야 합니다.) AgriX 운영지원센터에서는 매일 오전 승인요청 내역을 조회, 확인 후 승인 처리합니다.
- ② 신규담당자 신청 방법에 대한 자세한 도움말은 “도움말” 버튼을 클릭하시면 됩니다.

1. AgriX 기본 사용법

■ AgriX로 들어가기

● 신규담당자 신청 방법(2)

**1. 가입여부확인**  
 회원님의 가입여부 확인 및 개인정보보호를 위해 실명확인 서비스를 실시하고 있습니다.

개인    단체

1 성명 (띄어쓰기 없이 입력해 주십시오)  
 주민등록번호 (--- 없이 입력해 주십시오)

**2. XecureWeb 인증서 선택**  
 인증서 위치: 하드 디스크, 이동식 디스크, 스마트 카드, 표준보안매체  
 구분: 일반인증서, 사용자, 만료일, 발급자  
 인증: 대수문자를 구분합니다.  
 인증서 암호: \*\*\*\*\*  
 서명: 서명에 사용할 인증서를 선택하십시오.

**3. 기관명 입력**  
 기관명: 강원도 청산군 사북읍  
 아이디: nststem  
 비밀번호: ●●●●●● (8~10자리 이내, 특수문자 사용불가)  
 비밀번호확인: ●●●●●● (비밀번호 확인을 위해 한번 더 입력해 주십시오)  
 비밀번호힌트: 나의 이해지 경향은?    비밀번호재설정: 유영환  
 비밀번호: 유영환    주민번호: \*\*\*\*\*

**4. 소속기관 검색**  
 기관유형분류: 기타기관    모던인증서  
 기관명(Full):  
 전체조회건수: 41 건

기관코드	기관명(Full)	선택
B998001	한우항사육단	선택
B998004	안성농업 사업연합	선택
B998005	백운농업조합법인	선택
B998007	주성대청	선택
B998008	주마상광스고	선택
B998009	도드람양농협	선택
B998010	주)신진	선택
B998011	마이포크 영농조합법인	선택
B998012	경기남부 축협연합	선택
B998013	문주농사협연합	선택

**5. 사업명선택보기**  
 [검색]    [닫기]

■ 참고사항

- ① 앞 페이지 설명에 있는 바와 같이 “신규담당자 신청” 버튼을 클릭하면 가입여부 확인 창이 나타납니다. 성명과 주민등록번호를 입력하여 가입여부를 확인합니다.
- ② 미리 설치되어 있는 인증서가 나타나고(반드시 GPKI 인증서를 선택), 암호를 입력합니다.
- ③ 개인 정보, 특히 개인이 속한 기관명을 정확히 입력하신 후에,
- ④ 기관명에서 ‘검색’ 버튼을 클릭한 후 본인의 기관명을 입력하여 검색하면 등록되어 있는 목록에서 본인의 소속기관을 선택하실 수 있습니다.
- ⑤ ‘사업명선택보기’ 버튼을 눌러서 원하는 사업을 선택하고 저장버튼을 클릭한 후 농림축산식품부의 승인을 기다립니다. (매일 1회 승인)

1. AgriX 기본 사용법

■ AgriX로 들어가기

● 인증서 로그인 방법

구분	사용자	만료일	발급자
일반인증서	034미중군...	2007-04-21	CA131000...

Below the table, there is a text field for '인증서 암호' (Certificate password) and a note: '인증서 암호는 대소문자를 구분합니다.' (Certificate password distinguishes between uppercase and lowercase letters). At the bottom of the dialog are buttons for '확인' (OK), '취소' (Cancel), and '인증서 보기/검증' (View/Verify Certificate).

■ 참고사항

- ① 신규담당자 신청이 완료된 후(농림축산식품부 승인 완료 후) “농림사업 업무처리창구(공무원용)” 첫 페이지에서 “인증서 로그인” 버튼을 클릭하면
- ② PC에 저장되어 있는 인증서가 나타나고, 암호를 입력하면 로그인이 완료됩니다.

1. AgriX 기본 사용법

■ AgriX로 들어가기

● 사용자별 인증방법

부문	사용자	업무구분	인증방식	비고
농림사업관리	공무원	▪ (홈페이지 게시내용) - 조회	GPKI	
	공무원 (행정기관)	▪ (농림사업관리내 작업) - 조회, 입력, 출력	GPKI	
		▪ (G4C등 연계기관의 정보 ) - 조회	GPKI	사전에 인가된 범위내에서 활용
	공무원(행정기관 외) 및 이행점검 기관	▪ (농림사업관리내 작업) - 조회, 입력, 출력	GPKI(농관원) NPKI(민간기관)	
		▪ (G4C등 연계기관의 정보 ) - 조회	사용불가	
	농림축산식품부 공무원	▪ (홈페이지 게시내용) - 조회작업	불필요	-
▪ (홈페이지 게시내용) - 입력작업 ▪ (농림사업관리내 작업) - 조회, 입력, 출력		GPKI		

■ 참조사항

- ① 공무원(행정기관 외)외의 이행점검기관, 업무담당기관은 은행과 거래할 때 사용하시는 인증서(NPKI)를 사용하면 됩니다.
- ② GPKI발급 대상 사용자는 행정전자서명 인증관리센터 ([www.gpki.go.kr](http://www.gpki.go.kr))로 접속하시어 발급받으시길 바랍니다.
- ③ 회원가입 시 주민정보와 연계하여 “실명인증” 처리 절차를 거칩니다.

1. AgriX 기본 사용법

■ 개인정보 변경

● 사용자 정보관리 요령

농림사업담당 공무원은 퇴직, 인사이동, 인적정보변경(이메일, 전화번호)등이 발생시 반드시 사용승인취소 혹은 정보변경을 하시어야 합니다.

■ 처리설명

- ① 농림사업관리시스템에서 “정보변경” 을 클릭 후
- ② 표시된 화면에서 필요한 정보를 수정하시고 저장하면 됩니다.
- ③ 승인 취소 시는 “선택한 담당사업” 박스에 담당사업이 전혀 없도록 우측으로 이동시키고 저장하시면 됩니다.

1. AgriX 기본 사용법

■ 메뉴 사용

● 메뉴기능 사용법

각 사업간 메뉴 이동 시 초기화면은 커뮤니티의 업무공지게시판으로 이동 합니다.  
(쌀소득등보전직접지불제 사업의 경우 기준정보관리로 이동)

1: Search bar (쌀소득등보전직접지불제)

2: User name (김삼종(구례군)님 반갑습니다.)

3: User menu (FAQ, 관련담당자연락처, 정보변경, 로그아웃)

4: Left sidebar menu (기준정보관리)

5: Breadcrumb (홈 > 기준정보관리 > 사업신청자격조회)

● 사업신청자격조회

사업년도: 2009

■ 사업년도 : 2009 년

사업년도	가격 (원/80kg)		생산단수	고정직불금 단가 (원/㎡)	
	목표	수확기평균	가마/10000 (㎡)	전용지역	비전용지역
2009	170,083	140,000	61	74.6	59.7
	최소 지급면적 (㎡)	최대 지급면적 (㎡)		변동직불금 단가 (원/80kg)	경영여양제한면적 (㎡)
		농업민	법인		
1,000	300,000	500,000	48,096	3,000	

Ministry for Food, Agriculture, Forestry and Fisheries. agrix@mifaff.go.kr  
Agrix 운영지원센터 전화번호 : (031) 459-6301~5

■ 처리설명

- ① 사업간 메뉴이동 : 사업을 두 개 이상 담당할 경우 별도의 로그인 없이 사업간 이동처리를 합니다.
- ② 관련담당자 연락처확인 : 업무상 필요 시 같은 사업을 담당하시는 공무원들의 연락처를 조회합니다.
- ③ 정보변경 : 본인의 전화번호 등 신청정보가 변경되었거나, 담당 농림사업을 조정하였을 경우에 사용합니다
- ④ 상단의 메뉴를 클릭하면 왼쪽상단의 하위메뉴가 출력됩니다.
- ⑤ ④의 메뉴를 클릭하면 각각의 기능에 따라 해당 네비게이션을 출력합니다.

## II. AGRIX 사용법

## 1. 발농업직접지불제 사업 사용법

### ■ X-Platform 설치

- ActiveX 설치

### ■ 기본 업무처리 절차설명

- 전체 업무 처리 흐름도
- 시스템 업무 흐름도
- 사용자별 메뉴(기능) 구성도

### ■ 세부 업무처리 절차설명

- 읍면 업무처리
- 시군 업무처리
- 세부 업무처리 절차

발농업직접지불제 사업

■ X-Platform 설치

● ActiveX 설치

1

발소독등보전직접지불제 김상종(구례군)님 반갑습니다.

FAQ | 관련담당자연락처 | 정보변경 | 로그아웃

이벤트검관리 | 자금검관리 | 사업현황 | 통계/보고서 | 사업상조정보 | 커뮤니티

> 기준정보관리

사업신청자격조회 | 이행정경기관관리 | 연결기관관리 | 마을관리 | 마감관리자관리

2

사업신청자격조회

사업년도 : 2009

사업년도 : 2009년

사업년도	가격 (원/80kg)		생산단수 가마/10000 (㎡)	교정적불금 단가 (원/㎡)	
	목표	수확기평균		전용지역	비전용지역
	170.083	140.000	61	74.6	59.7

프로그램설치확인중....

- ▶ 암호화 프로그램 설치여부를 묻는 보안경고창이 나타나면 반드시 "예"를 선택하여주시기 바랍니다.  
"아니오"를 선택하시면 보안을 위해 사용이 제한됩니다.
- ▶ 윈도우 XP 서비스팩2 사용자께서는 주소 표시줄 아래 경고문구 "이 사이트에서...여기를 클릭하십시오"를 선택하시어, Active X컨트롤을 설치하시기 바랍니다.
- ▶ 프로그램 설치가 정상적이지 않을 경우에는 문의하기를 통해 질문하시면 신속히 답변을 드리겠습니다.
- ▶ Windows Vista 나 Windows 7인 경우 "관리자 권한"으로 설정하신 후, 접속해주시기 바랍니다.

[기능알기]

- ① 일반적인 AgriX 업무화면의 사업선택 콤보박스 에서 “발농업직불제” 선택시
- ② 2번과 같은 X-Platform ActiveX 프로그램 설치 확인 창으로 이동한다.
  - X-Platform 이 설치되지 않았을 경우, 보안경고창에서 프로그램 설치여부를 “예” 로 선택하여야 한다.
  - X-Platform 이 이미 설치되었을 경우 해당 창이 자동으로 닫히며 X-Platform 업무화면이 열린다.

발농업직접지불제 사업

■ X-Platform 설치

● ActiveX 설치 (계속)

AGRIX 농수산업정보시스템 | 사업관리자(공무원)용 입니다.

- 본 로그인은 시/군(읍/면/동), 이행점검기관, 시/도, 농림수산식품부 관원자 및 시스템운영자 로그인 화면입니다.
- 본 로그인 화면은 일반 사용자들은 사용하지할 수 없습니다.
- 로그인 후 장시간 미사용시 자동 로그아웃 됩니다.

**1** 인증서 로그인

AGRIX 안내

시스템 점검시 서비스가 중단되며, 19:30 이후에 서비스가 복구되오니 이점 양해바랍니다.

- 시스템점검일정 : 시스템 점검시 2시간간 사전공지
- 시스템점검시간 : 18:30 ~ 19:30

발농업직접지불제 브라우저 실행이 되지 않으시는 분은 **여기**를 클릭하여 수동 설치하여 주십시오.

- 로그인에 대해 궁금하시다면 **사업담당자 로그인 관련공지** 버튼을 클릭하세요
- 기관코드를 수정하시려면 **정부디렉토리(DAP)사이트 바로가기**
- GPKI(공무원인증서) 발급받지 않으신 분은 **GPKI 사이트 바로가기**
- 보고서가 보이지 않으시는 분은 **여기**를 클릭하여 저장후 설치하여 주십시오.
- 보안(DRM)적용 문서의 실행이 되지 않으시는 분은 **여기**를 클릭하여 저장후 설치하여 주십시오.

AGRIX 운영지원센터 **바로가기** ▶ 운영시간(전화문의)[평일] 09:00~18:00

(우)427-719 경기도 과천시 관문로 47(중앙동)  
agrix@korea.kr

[기능알기]

- 발농업직접지불제 사용을 위한 X-Platform 자동설치가 원활하게 이뤄지지 않을 경우 업무담당자 공인인증서 로그인 화면으로 이동한다.
- 하단의 “발농업직접지불제 브라우저 실행이 되지 않으시는 분은 여기를 클릭하여 수동설치하여 주십시오.” 문구의 “여기” 를 클릭하여, 수동설치본을 다운로드 받아, ActiveX 수동설치를 진행한다.

발농업직접지불제 사업

■ 기본 업무처리 절차설명

● 전체 업무 처리흐름도

업무 흐름	전산처리흐름	전산처리 주요내용
지침시달 및 홍보 (농식품부, 시도, 시군)		- 지침 시달 및 홍보 - 오프라인 사업 신청
사업등록신청 (시군, 읍면)	< 신청선정관리 > 신청서등록	- 신청내용 전산입력
확인조사 (시군, 읍면)	↓	- 신청내용 현장검점 및 확인
대상자선정/등록증교부 (시군, 읍면)	< 신청선정관리 > 신청서심사/등록증발급	- 심사선정 결과 전산입력 - 등록증 교부 - 변경사항 반영
현장점검 잔류농약, 토양검사 (농관원, 기술센터)	< 이행점검관리 > 현장점검 잔류농약, 토양검사	- 신청농지 이행점검 및 전산입력
지급대상확정 (시군)	< 사업진행관리 > 배정관리	- 이행점검 결과에 따른 지급대상자 확정 - 지급대상 금액 확인
직불금 지급 (시군)	< 자금집행관리 > 직불금 지급	- 직불금 지급내역 등록

발농업직접지불제 사업

■ 기본 업무처리 절차설명

● 시스템 업무 흐름도

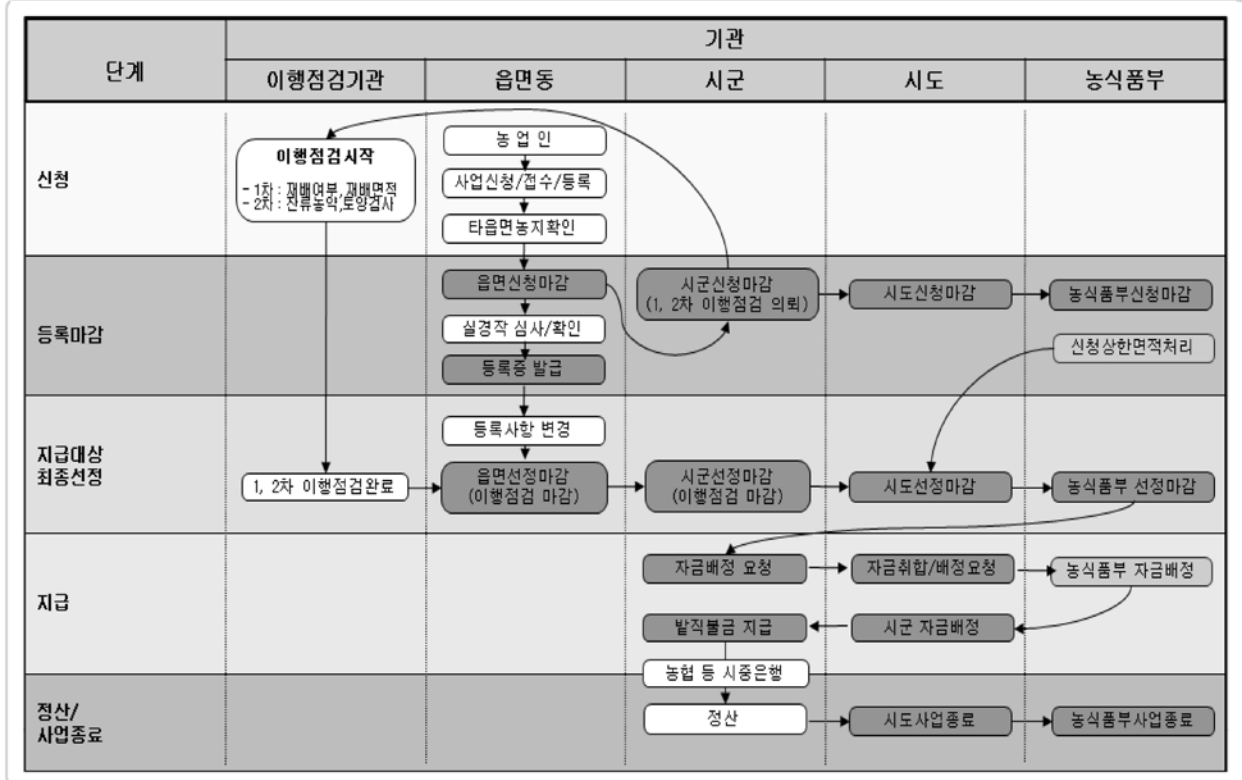

업무단계	행정기관	이행점검기관	비고
1. 신청	1. 읍면신청진행중 2. 읍면신청마감 3. 시군신청마감 4. 시도신청마감 5. 농식품부신청마감	1. 최초 신청시작시 - 이행점검 미진행 2. 농식품부 신청마감시 - 읍면 이행점검중	마감해제는 상위기관에서만 처리가능
2. 선정	1. 읍면선정마감 2. 시군선정마감 3. 시도선정마감 4. 농식품부선정마감	1. 읍면 선정마감시 - 읍면 이행점검마감 2. 시군 선정마감시 - 시군 이행점검마감	마감해제는 상위기관에서만 처리가능
3. 지급	1. 시군지급마감 2. 시도지급마감 3. 농식품부지급마감	- 해당사항 없음	마감해제는 상위기관에서만 처리가능
4. 사업종료	1. 시군사업종료 2. 시도사업종료 3. 농식품부사업종료	- 해당사항 없음	마감해제는 상위기관에서만 처리가능

발농업직접지불제 사업

■ 기본 업무처리 절차설명

● 사용자별 메뉴(기능) 구성도

메뉴	읍면	시군	시도	농림축산식품부
신청선정 관리	- 신청서관리 - 신청변경관리 - 등록증발급관리 - 다음면농지관리 - 사업진행관리 - 대량검증관리	- 신청서관리 - 신청변경관리 - 등록증발급관리 - 다음면농지관리 - 사업진행관리 - 대량검증관리		
이행점검 관리	- 이행점검요청관리 - 신청인별 이행점검관리	- 이행점검요청관리 - 신청인별 이행점검관리		
자금 집행	- 보조금지급관리 - 상한면적초과농가조회 - 부당수령관리 - 환수관리	- 보조금지급관리 - 상한면적초과농가조회 - 부당수령관리 - 환수관리		
사업진행 관리			- 신청확정관리 - 배정관리 - 상한면적초과농가조회	- 신청확정관리 - 배정관리 - 상한면적초과농가관리 - 농식품부예외처리 - 정보공개조회
부당관리			- 부당수령관리 - 환수관리	- 부당수령관리 - 환수관리
통계/보고서	- 통계보고서 조회	- 통계보고서 조회	- 통계보고서 조회	
사업 참조 정보	- 대상자사업이력조회 - 농지사업이력조회 - 농업경영체등록농가조회 - 농업경영체등록여부검증	- 대상자사업이력조회 - 농지사업이력조회 - 농업경영체등록농가조회 - 농업경영체등록여부검증	- 대상자사업이력조회 - 농지사업이력조회 - 농업경영체등록농가조회 - 농업경영체등록여부검증	- 대상자사업이력조회 - 농지사업이력조회 - 농업경영체등록농가조회 - 농업경영체등록여부검증
커뮤니티	- 업무게시판	- 업무게시판	- 업무게시판	
기준 정보 관리	- 사업신청자격조회 - 이행점검기관조회 - 연접기관관리 - 마을관리 - 심사위원관리	- 사업신청자격조회 - 이행점검기관조회 - 연접기관관리 - 마을관리 - 심사위원관리	- 사업신청자격조회 - 이행점검기관조회 - 연접기관조회 - 마을명조회	- 사업신청자격관리 - 이행점검기관관리 - 연접기관조회 - 마을명조회 - 기관/권한변경(세션)

발농업직접지불제 사업

■ 세부 업무처리 절차설명(읍면)

● 읍면 업무처리

기준정보관리

- 사업신청자격, 관할이행점검기관을 조회합니다.
- 연접기관정보, 마을정보, 심사위원 기준정보를 등록/수정/조회합니다.

신청선정관리

- 읍면에서 신청서를 전산상에 입력합니다.
- 입력한 신청서의 신청/선정 처리를 합니다.
- 읍면의 신청/선정 단계를 마감합니다.

이행점검관리

- 이행점검이 필요한 농지의 이행점검을 재의뢰/관리합니다. (최초의뢰 불가능)
- 신청인별 이행점검내역을 조회합니다.

자금집행관리

- 선정된 사업자에 대한 직불금 지급내역을 조회합니다.
- 상한면적초과농가를 조회합니다.
- 부당수령자/부당수령농지에 대한 내역을 등록/관리합니다.
- 부당수령자의 환수내역을 등록/관리합니다.

사업공통기능

사업현황

- 사업현황을 확인할 수 있는 통계 조회가 가능합니다.
- 각 기관별 신청인에 대한 신청정보의 상세조회가 가능합니다.

통계/보고서

- 사업에 관련된 각종 보고서를 출력하거나, 보고서를 이용하여 엑셀 혹은 아래한글로 전환하여 재가공할 수 도 있습니다.

사업참조정보

- 대상자의 자격심사나 서류심사에 유용한 ‘대상자사업이력’ 을 조회할 수 있습니다,
- 농지사업이력을 조회할수 있습니다.
- 경영체 등록여부를 확인 할 수 있습니다.

커뮤니티

- 농림사업관련 공지나 지침하달 및 내용을 확인할 수 있습니다.

발농업직접지불제 사업

■ 세부 업무처리 절차설명(시군)

● 시군 업무처리

기준정보관리

- 관할 이행점검기관, 연접기관정보, 마을정보, 마감관리자, 심사위원 기준정보를 등록/관리합니다.
- 사업신청자격을 조회합니다.

신청선정관리

- 시군에서 신청서를 전산상에 입력합니다.
- 입력한 신청서의 신청/선정 처리를 합니다.
- 각 진행단계별 마감처리를 합니다.
- 읍면기능허용여부, 등록증발급가능여부를 조정하고 읍면의 마감을 해제합니다.

이행점검관리

- 이행점검이 필요한 농지의 이행점검을 의뢰/관리합니다.
- 신청인별 이행점검내역을 조회합니다.

자금집행관리

- 선정된 사업자에 대한 직불금 지급내역을 등록/관리합니다.
- 상한면적초과농가를 조회합니다.
- 부당수령자/부당수령농지에 대한 내역을 등록/관리합니다.
- 부당수령자의 환수내역을 등록/관리합니다.

사업공통기능

사업현황

- 사업현황을 확인할 수 있는 통계 조회가 가능합니다.
- 각 기관별 신청인에 대한 신청정보의 상세조회가 가능합니다.

통계/보고서

- 사업에 관련 각종 보고서를 출력하거나, 보고서를 이용하여 엑셀 혹은 아래한글로 전환하여 재가공할 수 도 있습니다.

사업참조정보

- 대상자의 자격심사나 서류심사에 유용한 ‘대상자사업이력’ 을 조회할 수 있습니다,
- 농지사업이력을 조회할수 있습니다.
- 경영체 등록여부를 확인 할 수 있습니다.

커뮤니티

- 농림사업관련 공지나 지침하달 및 내용을 확인할 수 있습니다.

발농업직접지불제 사업

■ 세부 업무처리 절차설명(읍면/시군)

● 읍면/시군 - 메뉴기능 사용법

AGRIX 농수산사업정보시스템

발농업직접지불제

구례군 (사업담당자) 박정훈님 환영합니다. 로그아웃

FAQ

신청신청관리 기준정보관리

사업신청자격조회

이행점검기관조회

연결기관관리

마을관리

심사위원관리

> 홈 > 기준정보관리 > 사업신청자격조회

사업신청자격조회

사업년도: 2012 | 월기구분: 통계 | 조회

엑셀다운로드

사업년도	지급단가(원/㎡)	최소 지급면적(㎡)
2012	11111	2222
	최대 지급면적(㎡)	
	농업인	법인
	3333	4444

사업신청자격조회.. x

Ministry for Food, Agriculture, Forestry and Fisheries, 발농업직접지불제 운영지원센터 전화번호 : 1670-8002

[기능알기]

- ① 사업전환 및 전체 기능
  - AgriX 사업별 전환과 이동이 가능하다. 현재는 “발농업직불제” 만 선택할 수 있다.
  - AgriX 시스템의 FAQ를 확인할 수 있다.
  - AgriX 시스템에서 로그아웃할 수 있다.
- ② 대분류 메뉴
  - 1의 셀렉트박스에서 선택한 해당사업의 대메뉴가 표시된다.
- ③ 대분류의 하위메뉴
  - 2의 대메뉴에서 선택한 메뉴의 하위메뉴가 표시된다.
- ④ 사용했던 업무화면으로 이동한다.

발농업직접지불제 사업

■ 세부 업무처리 절차설명(읍면/시군)

신청신청관리 > 이행점검관리 > 자금집행관리 > 통계/보고서 > 커뮤니티 > 기준정보관리

● 읍면/시군 – 기준정보관리(사업신청자격조회) 사용법

AGRI X 농수산사업정보시스템

발농업직접지불제

구례군 (사업담당자) 박정훈님 환영합니다. 로그인

FAQ

신청신청관리 기준정보관리

사업신청자격조회

이행점검기관조회

연접기관관리

마을관리

심사위원관리

1

2

사업신청자격조회

사업년도 2012 신청절기 하계

조회

사업년도	지급단가(원/㎡)	최소 지급면적(㎡)
2012	40	1,000
신청절기	최대 지급면적(㎡)	
	농업인	법인
하계	40,000	100,000

사업신청자격조회. x

Ministry for Food, Agriculture, Forestry and Fisheries, 발농업직접지불제 운영지원센터 전화번호 : 1670-8002

[기능알기]

- ① 검색할 사업년도와 절기를 선택한다.
- ② 조회 버튼을 누르면 조회조건에 맞는 결과가 하단에 보여진다.

[참고사항]

\* 읍면/시군에서는 사업신청자격조회만 가능하며, 사업신청자격 등록/수정은 농림축산식품부에서만 가능.

발농업직접지불제 사업

■ 세부 업무처리 절차설명(읍면/시군)

신청신청관리 > 이행점검관리 > 자금집행관리 > 통계/보고서 > 커뮤니티 > 기준정보관리

● 읍면/시군 – 기준정보관리(이행점검기관조회) 사용법

[기능알기]

- ① 검색할 사업년도와 절기를 선택한다.
- ② 조회 버튼을 누르면 조회조건에 맞는 결과가 하단에 보여진다.

[참고사항]

\* 읍면/시군에서는 이행점검기관조회만 가능하며, 이행점검기관 등록 및 수정은 농림축산식품부에서만 가능.

발농업직접지불제 사업

■ 세부 업무처리 절차설명(읍면/시군)

신청신청관리 | 이행점검관리 | 자금집행관리 | 통계/보고서 | 커뮤니티 | 기준정보관리

● 읍면/시군 – 기준정보관리(연접기관관리) 사용법

[기능알기]

- ① 검색할 조건을 선택한 후 ‘조회’ 버튼을 클릭하면 조회조건 하단에 해당 조건에 맞는 연접기관 목록이 보여진다.
- ② 연접기관 등록/수정 버튼을 클릭하면 연접기관 등록화면이 나타난다. 연접기관을 추가한 후 ‘등록(수정)’ 버튼을 클릭하여 저장한다.
- ③ 전년도 연접기관 내역이 있을 경우 ‘전년내역복사’ 버튼을 클릭한 후 ‘등록(수정)’ 버튼을 클릭하여 저장한다.

발농업직접지불제 사업

■ 세부 업무처리 절차설명(읍면/시군)

신청선정관리 | 이행점검관리 | 자금집행관리 | 통계/보고서 | 커뮤니티 | 기준정보관리

● 읍면/시군 – 기준정보관리(마을관리) 사용법

AGRIX 농수산사업정보시스템

발농업직접지불제

구례군 (사업담당자) 박정훈님 환영합니다. 로그인아웃

FAQ

신청선정관리 기준정보관리

1

2

3

4

전체 조회건수 : 78

시도	시군	읍면	리동	마을명	비고
전라남도	구례군	구례읍	봉북리	봉북	삭제
전라남도	구례군	구례읍	원방리	원방	삭제
전라남도	구례군	구례읍	봉서리	양정	삭제
전라남도	구례군	구례읍	봉동리	봉동	삭제
전라남도	구례군	구례읍	봉남리	봉남	삭제
전라남도	구례군	구례읍	백련리	백련	삭제
전라남도	구례군	구례읍	산성리	사동	삭제
전라남도	구례군	구례읍	산성리	시동	삭제
전라남도	구례군	구례읍	산성리	아양	삭제
전라남도	구례군	구례읍	신율리	신촌	삭제

2

전년내역복사 엑셀다운로드

3

4

마을 등록

읍면동 구례읍 \*필기구분 통계

지역 주소 주소검색 마을명 등록 초기화

Ministry for Food, Agriculture, Forestry and Fisheries, 발농업직접지불제 운영지원센터 전화번호 : 1670-8002

[기능알기]

- ① 검색할 조건을 선택한 후 ‘조회’ 버튼을 클릭하면 조회조건 하단에 해당 조건에 맞는 마을목록이 보여진다.
- ② 전년도 내역을 복사하여 가져올 경우 ‘전년내역복사’ 버튼을 클릭한다.
- ③ 등록된 마을정보를 삭제할 경우 ‘삭제’ 버튼을 클릭한다.
- ④ 마을정보를 신규 등록할 경우 내역을 입력한 후 ‘등록’ 버튼을 클릭한다.

발농업직접지불제 사업

■ 세부 업무처리 절차설명(읍면/시군)

신청선정관리 | 이행점검관리 | 자금집행관리 | 통계/보고서 | 커뮤니티 | 기준정보관리

● 읍면/시군 – 기준정보관리(심사위원관리) 사용법

AGRIX 농수산사업정보시스템

발농업직접지불제

구례군 (사업담당자) 박정훈님 환영합니다. 로그아웃

FAQ

신청선정관리 기준정보관리

사업신청자격조회  
이행점검기관조회  
연접기관관리  
마을관리  
심사위원관리

홈 > 기준정보관리 > 심사위원관리

심사위원관리

· 사업년도 2012 · 신청절기 하계

시도 전라남도 시군구 구례군 읍면동 전체

조회

엑셀다운로드

전체 조회건수 : 1

순번	시군	읍면	시군읍면구분	심사위원명	비고
1	구례군	-	시군	박정훈	심사위원입니다.

필수입력

\* 심사위원명

\* 읍면 구례읍 \* 절기구분 통계

\* 비고

저장 초기화

사업신청자격조회, 이행점검기관조회, 연접기관관리, 마을관리, 심사위원관리

Ministry for Food, Agriculture, Forestry and Fisheries, 발농업직접지불제 운영지원센터 전화번호 : 1670-8002

[기능알기]

- ① 검색할 조건을 선택한 후 ‘조회’ 버튼을 클릭하면 조회조건 하단에 해당 조건에 맞는 심사위원관리목록이 보여진다.
- ② 심사위원정보를 입력하고 ③ 번 ‘등록(수정)’ 버튼을 클릭하여 저장한다.
- ④ 심사위원정보를 엑셀로 다운로드 할 수 있다.

발농업직접지불제 사업

■ 세부 업무처리 절차설명(읍면/시군)

● 읍면/시군 - 신청서/신청농지 상태의 종류

1. 신청서 (신청인) 상태의 종류

신청서상태	설명	비고
접수대기	- “선정” 하거나 “취소” 하기 애매하거나, 확인이 필요하여 대기 상태로 두기 위한 상태 → “선정” 또는 “취소” 가 모두 가능함	대기
접수완료(선정)	- 발농업직불제 수령 기준을 모두 충족한 상태 * 발농업직불제의 지급대상이 되는 신청인임	선정
취소(부적격)	- “접수대기” 상태에서 담당자가 신청인 부적격 건으로 취소한 상태	취소
취소(신청취소)	- “접수대기” 상태에서 담당자가 신청인의 신청취소건으로 취소한 상태	취소

- 신청서를 취소시킬 경우 담당자가 수동으로 직접 “취소” 처리하여야 함.
- 신청서를 취소할 경우 해당 신청서의 신청농지도 모두 취소처리 됨
- \* 자격기준 미달이나, 담당자가 수동으로 “선정” 처리 했을 경우 시스템에서 오류사항을 검증하여 자동으로 “접수대기”로 변경될 수 있음 (시스템이 직접 취소처리하지는 않음)

2. 신청농지 상태의 종류

신청서상태	설명	비고
정상	- 신청필지가 발농업직불제 수령 기준을 모두 충족한 상태 * 발농업직불제의 지급대상이 되는 농지임	정상
취소(부적격)	- “보류” 상태에서 담당자가 농지 부적격 건으로 취소한 상태	취소
취소(기타)	- “보류” 상태에서 담당자가 농지의 기타사유로 취소한 상태	취소
보류	- “정상” 또는 “취소” 처리 하기 애매하거나, 확인이 필요하여 보류 상태로 두기 위한 상태 → “정상” 처리 또는 “취소” 가 모두 가능함	보류

- 신청농지를 취소시킬 경우 담당자가 수동으로 직접 “취소” 처리하여야 함.
- \* 자격기준 미달이지만, 담당자가 임의로 “정상” 처리 했을 경우 시스템에서 오류사항을 검증하여 자동으로 “보류” 상태로 변경될 수 있음. (시스템이 직접 취소 처리하지는 않음.)

발농업직접지불제 사업

■ 세부 업무처리 절차설명(읍면/시군)

신청선정관리 > 이행점검관리 > 자금집행관리 > 통계/보고서 > 커뮤니티 > 기준정보관리

● 읍면/시군 – 신청선정관리(신청서관리) 사용법

[기능알기]

- ① 검색할 조건을 선택한 후 ‘조회’ 버튼을 클릭하면 조회조건 하단에 해당 조건에 맞는 신청서목록이 보여진다
- ② 신규신청서 등록화면으로 이동한다.
- ③ 등록된 신청서를 삭제한다.

[참고사항]

- ① 읍면은 읍면신청진행중 단계에서만 신청서 삭제가 가능
- ② 시군은 읍면신청진행중, 읍면신청마감 단계에서만 신청서 삭제 가능

발농업직접지불제 사업

■ 세부 업무처리 절차설명(읍면/시군)

신청선정관리 | 이행점검관리 | 자금집행관리 | 통계/보고서 | 커뮤니티 | 기준정보관리

● 읍면/시군 – 신청선정관리(신규신청) 사용법

[기능알기]

- ① 관할 읍면, 신청자구분 등을 선택한다.
- ② ‘신청인검증’ 버튼을 클릭하여 G4C 검증화면을 띄운다.
- ③ G4C 창에서 신청자명 및 주민번호로 검색을 하면 농가DB, 과거지급내역, 전년도신청정보, 농업 경영체 등록여부, 부정당내역정보 등이 조회된다.  
- G4C 검증을 거치지 않으면 신청서는 정기적인 시스템 선정정보 검증시 무조건 “접수대기” 로 전환됨
- ③ 번에서 내역확인 후 해당 창 하단의 등록버튼을 클릭하면 부모창에 해당신청인의 정보가 자동 입력된다.
- ④ 경영체에 등록되지 않은 신청자는 등록 할 수 없습니다.

발농업직접지불제 사업

■ 세부 업무처리 절차설명(읍면/시군)

신청선정관리 | 이행점검관리 | 자금집행관리 | 통계/보고서 | 커뮤니티 | 기준정보관리

● 읍면/시군 – 신청선정관리(신규신청) 사용법 (계속)

AGRI X 농수산사업정보시스템

발농업직접지불제

구례군 (사업담당자) 박정훈님 환영합니다. [로그아웃](#) [FAQ](#)

신청선정관리 기준정보관리

신청서관리

4

5

6

7

신청인서류체크

- 관내관리 구분에 따라 관내 : 1개 이상, 관외 : 2개 이상 선택 필수
- 신청구분이 "변경(승계)" 일 경우 : 승계 증빙서류 선택 필수
- 농촌도시구분이 "도시" 일 경우 : 농업종사 증빙서류 선택 필수
- \* 각 항목에 따른 서류 미선택시 접수대기 처리됨
- \* 05~08년 직불금 수령회수와 09년 이후 승계회수를 더해서 1이상이라면 지급대상임을 증명하는 서류는 생략가능 (농업인에 준하는 서류는 제출)

<input type="checkbox"/>	전년도 또는 당해 연도의 농산물 판매를 증명하는 서류	032010	1
<input type="checkbox"/>	전년도 또는 당해 연도의 농약, 비료등 농자재 구매를 증명하는 서류	032020	1
<input type="checkbox"/>	전년도 또는 당해 연도의 종자, 육묘등 구매를 증명하는 서류	032030	1
<input type="checkbox"/>	대상품목의 계약재배를 확인하는 계약서 등의 서류	032040	1
<input type="checkbox"/>	친환경인증서, 농업시설 설치 영수증, 발농업 이용 농기계 구입증명서류등	032050	1
<input type="checkbox"/>	기타 발농업 종사를 증명하는 서류	032900	1

기타서류

<input type="checkbox"/>	주민등록등본	048010	1
<input type="checkbox"/>	법인등기부등본	048020	1
<input type="checkbox"/>	변경(승계)임을 증명할 수 있는 서류	048030	1
<input type="checkbox"/>	직전 2년 해당 시군 거주 및 발농업 이용면적 1천㎡ 이상 증빙 서류	049010	1
<input type="checkbox"/>	해당 시군 재배면적 개인1만㎡, 법인5만㎡ 이상 경작 증명 서류	049020	1
<input type="checkbox"/>	연간 농산물 판매금액 농업인 3백만원, 법인 4천5백만원이상 증빙 서류	049030	1

농업인심사

주농심사 재심사

심사의견

신청농지리스트

No	소재지 읍면	검증	농지소재지	공부상 면적(㎡)	신청 면적(㎡)	확인 면적(㎡)	중복여부	취소상태	비고	상태

신청서 담당자 의견

사업신청자격조회 x 신청서관리 x

Ministry for Food, Agriculture, Forestry and Fisheries, 발농업직접지불제 운영지원센터 전화번호 : 1670-8002

[기능알기]

- ④ 농촌도시구분, 입금계좌 등을 입력한다.
- ⑤ 신청인 서류를 체크한다.
- ⑥ 농업인심사 결과를 입력한다.
- ⑦ 추가 버튼을 클릭하여 신청농지를 등록한다.

발농업직접지불제 사업

■ 세부 업무처리 절차설명(읍면/시군)

신청선정관리 > 이행점검관리 > 자금집행관리 > 통계/보고서 > 커뮤니티 > 기준정보관리

● 읍면/시군 – 신청선정관리(신청서내역-농지추가/수정) 사용법

Section 1 (circled in red) highlights the search area where '전라남도 구례군 구례읍 봉서리' (Jeollanam-do Gurye-gun Gurye-eup Bongseon-ri) is entered, and the '필지별검증' (Field-by-field Verification) button is clicked.

Section 2 (circled in red) shows the 'g4c토지검증-Modal' (g4c Land Verification Modal) window. It contains a table for '필지 중복 및 면적 확인' (Field Duplication and Area Confirmation) with columns for '토지대장 g4c 사용구분' (Land Register g4c Use Category), '토지대장' (Land Register), '본번' (Main No.), '부번' (Sub No.), and '사용구분' (Use Category). Below this is a table for '입력하신 농지소재지로 조회 된 결과입니다.' (Results for search by entered land location) with columns for '검증 및 조회 항목' (Verification and Search Item), '필지 중복 여부(타인)' (Field Duplication Yes/No (Others)), '필지 중복 여부(본인)' (Field Duplication Yes/No (Self)), and '과거 지급 내역' (Past Payment History).

Section 3 (circled in red) shows the '공부상' (Public Use) table with columns for '지목' (Purpose) and '면적(㎡)' (Area). The table lists three entries: '아니오' (No), '040010', and '040020', each with an area of 2.

Section 4 (circled in red) shows the bottom navigation buttons: '신규신청' (New Application), '저장후수정' (Save and Modify), '저장후목록' (Save and List), and '목록' (List).

[기능알기]

- ① 농지소재지를 검색하여 지번 입력 후 “필지별검증” 버튼을 클릭하면 필지중복, 토지대장정보, 농지조사, 과거지급내역 등을 조회/등록할 수 있다.  
- 토지대장이나 농지조사 검증을 거치지 않으면 해당 농지는 정기적인 시스템 선정정보 검증시 무조건 “보류”로 전환됨
- ② 내역확인 후 등록버튼을 클릭하면 부모창에 해당농지의 정보가 자동 입력되며, 실경작여부, 농업경영체 등록여부 등을 선택한다.
- ③ 신청품목, 면적과 확인품목, 면적, 기타 대상농지여부를 확인하기 위한 타사업 참여여부, 농지서류 등을 선택한다.
- ④ 농지등록이 완료되면 화면 하단의 “저장후 수정”, “저장후 목록” 등을 이용하여 신청내용을 저장한다.

발농업직접지불제 사업

■ 세부 업무처리 절차설명(읍면/시군)

신청선정관리 | 이행점검관리 | 자금집행관리 | 통계/보고서 | 커뮤니티 | 기준정보관리

● 읍면/시군 – 신청선정관리(농업경영체 등록현황) 확인방법

Ministry for Food, Agriculture, Forestry and Fisheries, 발농업직접지불제 운영지원센터 전화번호 : 1670-8002

[기능알기]

- ① 관할읍면, 신청자구분 등을 선택한다.
- ② ‘신청인검증’ 버튼을 클릭하여 G4C 검증화면을 띄운다.
- ③ G4C 창에서 신청자명 및 주민번호로 검색을 하면 농가DB, 과거지급내역, 전년도신청정보, 농업 경영체 등록여부, 부정당내역정보 등이 조회된다.

\* 농업경영체 등록여부 우측의 “조회” 버튼이 활성화 되어 있을 경우, 농업경영체에 등록된 신청인이고, 비활성화되어 있을 경우 농업경영체에 등록되지 않은 신청인이다.

발농업직접지불제 사업

■ 세부 업무처리 절차설명(읍면/시군)

신청선정관리 | 이행점검관리 | 자금집행관리 | 통계/보고서 | 커뮤니티 | 기준정보관리

● 읍면/시군 – 신청선정관리(농업경영체 등록현황) 확인방법 (계속)

**1. 일반현황**

성명	농장명	주민등록지 (신고거소지)	주소	전화번호	팩스
		전라남도 구례군 구례읍	마을 이름: 봉동 실제 거주지: 전라남도 구례군 구례읍 마을 이름: 봉동	휴대전화번호	전자우편

**2. 농작물 생산**

입력번호	농지소재지	지목		경영형태 (자경, 임차)	농지면적 (㎡)				재배면적 (㎡)		수확		
		공부	실제		공부상	실제	휴경	폐경	재배	시설			
	전라남도 구례군 토지면 피산	전	과수	자경	961	961	0	0	밭은갈	461	0	461	N
	전라남도 구례군 토지면 피산	전	과수	자경	961	961	0	0	밭	500	0	500	N

[기능알기]

- ① G4C 신청인 검증화면에서 “조회” 버튼이 활성화 되었을 경우 해당 버튼을 클릭한다.
- ② 농업경영체 세부 등록정보를 확인할 수 있다.
- ③ 한 명의 신청인이 복수의 경영체에 등록되어 있을 경우 “농업경영체 등록현황” 팝업창 상단의 콤보박스를 이용하여, 경영체 번호별로 현황을 조회할 수 있다.

발농업직접지불제 사업

■ 세부 업무처리 절차설명(읍면/시군)

신청선정관리 | 이행점검관리 | 자금집행관리 | 통계/보고서 | 커뮤니티 | 기준정보관리

● 읍면/시군 – 신청변경관리 사용법

AGRI X 농수산사업정보시스템

발농업직접지불제

신청선정관리 | 이행점검관리 | 자금집행관리 | 통계/보고서 | 커뮤니티 | 기준정보관리

신청서관리 | 신청변경관리 | 등록증 발급관리 | 타읍면농지관리 | 요청농지관리 | 접수농지관리 | 사업진행관리 | 대량검증관리 | 신청농지종복검증 | 농업경영체-신청인검증 | 농업경영체-신청농지검증 | 쌀소득직불제참여농지검증 | 친환경직불제참여농지검증 | 조건불리직불제참여농지검증 | 주민정보검증 | 토지대장검증 | 농지전용(부담금포함)검증 | 농외소득검증 | 부당대상자검증 | 확인면적(1,000m)검증 | 타절기신청검증 | 경관보전직불제참여농지검증 | 녹비작물사업참여농지검증

1

신청변경관리

사업년도: 2012 | 기관: 구례읍 | 마을: 전체 | 신청절기: 하계 | 관내/관외: 전체 | 신청서상태: 전체 | 농촌/도시: 전체 | 신청자유형: 전체 | 신청농지상태: 전체 | 정렬기준: 최근신청일 | 신청구분: 전체 | 농지검증여부: 전체 | 신청자명: | 신청인검증여부: 전체

농식품부신청마감 (등록증발급잠금/ 시도배정완료)

2

전체조회건수 : 5

기관	신청절기	마을명	신청자명	신청구분	신청면적	선정면적	관내/관외	신청서상태	농촌/도시	비고
구례읍	하계	양정	한동호(8109131)	신규	234,234	234,234	관내	접수완료(선정)	농촌	변경처리
구례읍	하계	양정	11111(1111111)	변경(승계)	3,346	3,346	관내	접수대기	농촌	변경처리
구례읍	하계	양정	김병기(3701181)	변경(승계)	3,423,428.40	0	관내	접수대기	농촌	변경처리
구례읍	하계	양정	사법인익산(유)(21)	변경(승계)	11	0	관외	접수대기	농촌	변경처리
구례읍	하계	양정	윤성민(7810061)	신규	2,225	346	관외	접수완료(선정)	도시	변경처리

[기능알기]

- ① 검색할 조건을 선택한 후 ‘조회’ 버튼을 클릭하면 조회조건 하단에 해당 조건에 맞는 신청서목록이 보여진다
- ② 변경처리할 신청서의 신청 변경 화면으로 이동 한다.

[참고사항]

- ① 읍면은 읍면선정마감 미만 일때까지 기능 활성화
- ② 시군은 시군선정마감 미만 일때까지 기능 활성화

발농업직접지불제 사업

■ 세부 업무처리 절차설명(읍면/시군)

신청신청관리 | 이행점검관리 | 자금집행관리 | 통계/보고서 | 커뮤니티 | 기준정보관리

● 읍면/시군 – 신청변경관리 사용법

[기능알기]

- ① 변경처리 버튼 클릭하여 변경처리 팝업 화면을 띄운다.
- ② 변경할 신청인의 인적 사항을 입력후 등록버튼을 클릭하여 변경처리 완료한다.
- ③ 변경할 신청인이 경영체에 등록되어있지 않은 경우 변경 할 수 없습니다.
- ④ 변경할 신청인의 필지가 경영체에 등록되어 있지 않은 경우 변경 할 수 없습니다.

발농업직접지불제 사업

■ 세부 업무처리 절차설명(읍면/시군)

신청신청관리 | 이행점검관리 | 자금집행관리 | 통계/보고서 | 커뮤니티 | 기준정보관리

● 읍면/시군 - 등록증발급관리 사용법

[기능알기]

- ① 검색할 조건을 선택한 후 ‘조회’ 버튼을 클릭하면 조회조건 하단에 해당 조건에 맞는 신청서목록이 보여진다.
- ② ‘등록증일괄출력’, 또는 ‘등록증선택출력’ 버튼을 클릭하여 등록증출력 팝업 화면을 띄운다.
- ③ 상단의 인쇄 버튼을 이용하여 해당 신청서를 인쇄 가능하며, 인쇄시 ‘등록증발급횟수’가 증가한다.

[참고사항]

- ① 등록증 발급허용은 '농식품부신청마감' 이후 및 발급허용 상태일때 기능 활성화

발농업직접지불제 사업

■ 세부 업무처리 절차설명(읍면/시군)

신청신청관리 | 이행점검관리 | 자금집행관리 | 통계/보고서 | 커뮤니티 | 기준정보관리

● 읍면/시군 – 타읍면농지관리 요청농지관리 사용법

[기능알기]

- ① 검색할 조건을 선택한 후 '조회' 버튼을 클릭하면 조회조건 하단에 해당 조건에 맞는 신청서목록이 보여진다
- ② '일괄확인요청', '선택확인요청' 버튼을 이용하여 확인 요청할 항목을 선택 및 일괄확인요청 처리 한다.

[참고사항]

- ① 읍면은 '읍면기능허용', '읍면신청진행중~농식품부신청마감' 일때 기능 활성화
- ② 시군은 '읍면신청진행중~읍면신청마감' 일때 기능 활성화

발농업직접지불제 사업

■ 세부 업무처리 절차설명(읍면/시군)

신청신청관리 | 이행점검관리 | 자금집행관리 | 통계/보고서 | 커뮤니티 | 기준정보관리

● 읍면/시군 – 다음면농지관리 접수농지관리 사용법

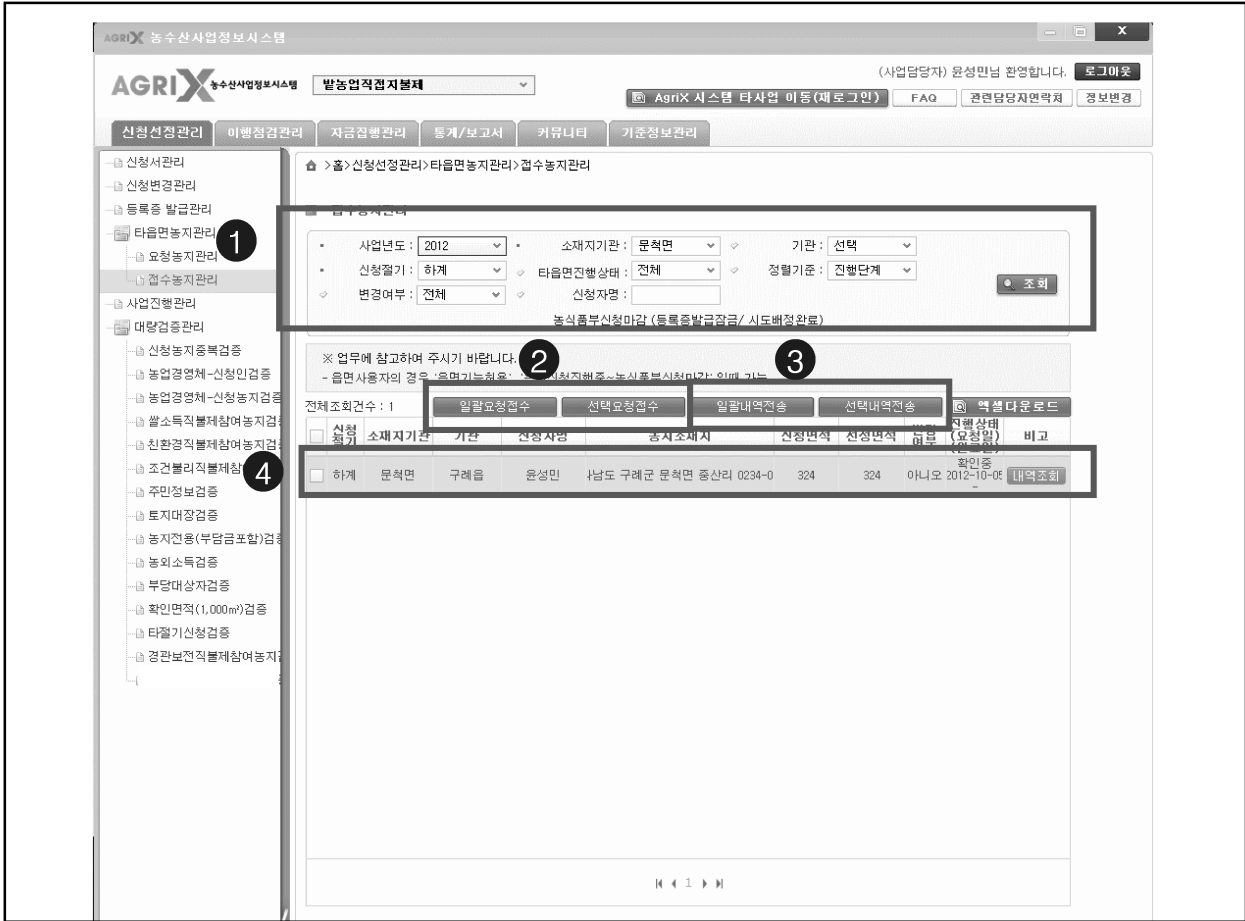

[기능알기]

- ① 검색할 조건을 선택한 후 ‘조회’ 버튼을 클릭하면 조회조건 하단에 해당 조건에 맞는 신청서목록이 보여진다
- ② ‘일괄요청접수’, ‘선택요청접수’ 버튼을 이용하여 다음면에서 요청내역을 접수 합니다.
- ③ ‘일괄내역전송’, ‘선택내역전송’ 버튼을 이용하여 다음면에서 요청한내역을 완료 합니다.
- ④ 해당항목을 클릭하여 다음면 접수 농지관리 페이지로 이동하여 다음면요청농지에 대하여 확인면적을 수정 할수 있습니다.

[참고사항]

- ① '읍면신청진행중~농식품부신청마감' 일때 기능 활성화

발농업직접지불제 사업

■ 세부 업무처리 절차설명(읍면/시군)

신청선정관리 | 이행점검관리 | 자금집행관리 | 통계/보고서 | 커뮤니티 | 기준정보관리

● 읍면/시군 – 타읍면농지관리 접수농지관리 사용법

AGRI X 농수산사업정보시스템

발농업직접지불제

(사업담당자) 윤성민님 환영합니다. [로그아웃](#)

AgriX 시스템 타사업 이동(재로그인) [FAQ](#) [관련담당자연락처](#) [정보변경](#)

신청선정관리 | 이행점검관리 | 자금집행관리 | 통계/보고서 | 커뮤니티 | 기준정보관리

신청선정관리

- 신청서관리
- 신청변경관리
- 등록증 발급관리
- 타읍면농지관리
- 요청농지관리
- 접수농지관리
- 사업진행관리
- 대량검증관리
- 신청농지종류검증
- 농업경영체-신청인검증
- 농업경영체-신청농지검증
- 쌀소득직불제참여농지검증
- 친환경직불제참여농지검증
- 조건불리직불제참여농지검증
- 주민정보검증
- 토지매장검증
- 농지전용(부담금포함)검증
- 농외소득검증
- 부담대상자검증
- 확인면적(1,000m)검증
- 타절기신청검증
- 경관보전직불제참여농지검증

> 홈 > 신청선정관리 > 타읍면농지관리 > 접수농지관리

■ 접수농지관리

2012년 발농업직접지불제 타읍면 접수 농지관리

사업년도: 2012 | 관할 읍면: 구례읍 | 마을: 봉서리(양정) | 신청절기: 하계 | 신청자 구분: 농업인 | 신청구분: 신규

농식품부신청마감 (등록증발급잠금/ 시도배정완료)

■ 신청인

성명(법인명)	윤성민	주민등록번호	781006-1110119	전화번호	061-7822-824	휴대전화	010-2685-2824
주소	경기도 안산시 상록구 일동	35345		우편번호	426-860		
도로명주소	경기도 안산시 상록구 웃말2안길	10 (일동)		신청일자	2012-06-26		

■ 신청농지

농지소재지	전라남도 구례군 문척면 중산리	실경작여부	예
토지대장	가지면: 0234 0000	필지종류여부	정상처리
농지소재지관할읍면	문척면	다음면진행상태	확인종
실경작확인여부	234234	농지소유자	234
신청대상품목	품목	면적(m <sup>2</sup> )	공부상
확인면적(m <sup>2</sup> )	고추	324	지목
			지적면적(m <sup>2</sup> )
			2,342

■ 신청서 담당자 의견

신청서 담당자 의견: 98989

저장후목록 목록

[기능알기]

- ① 실경작여부를 변경합니다.
- ② 확인면적 및 확인품목을 변경합니다.
- ③ '저장후목록' 버튼을 클릭하여 변경내용을 수정후 목록으로 이동합니다.

발농업직접지불제 사업

■ 세부 업무처리 절차설명(읍면/시군)

신청선정관리 | 이행점검관리 | 자금집행관리 | 통계/보고서 | 커뮤니티 | 기준정보관리

● 읍면/시군 – 사업진행관리 사용법

AGRIX 농수산사업정보시스템

발농업직접지불제

(사업담당자) 윤성민님 환영합니다. 로그인

AgriX 시스템 타사업 이동(재로그인) | FAQ | 관련담당자연락처 | 정보변경

신청선정관리 | 이행점검관리 | 자금집행관리 | 통계/보고서 | 커뮤니티 | 기준정보관리

신청서관리 | 신청변경관리 | 등록증 발급관리 | 다음면농지관리 | 요청농지관리 | 접수농지관리 | 사업진행관리 | 대항검증관리

신청서 관리

사업진행관리

사업년도: 2012 | 신청종류: 하계 | 배치구분: 실시간통계조회

농식품부신청미감 (등록증발급잠금/ 시도배정완료)

신청서 및 신청농지 처리현황 견수

신청서 검증(건)			신청농지 검증(건)							
접수대기	등록증 미발급	보류	다음면확인		현장점검(품관원)		잔류농약검사(품관원)		토양검사(기술센터)	
			미의뢰	진행중 (확인요청/확인중)	미의뢰	진행중 (확인요청/확인중)	미의뢰	진행중 (점검요청/점검중)	미의뢰	진행중 (점검요청/점검중)
4	1	2	0	1	4	0	7	2	7	2

일괄 적용: 읍면기능허용, 읍면기능잠금, 등록증발급허용, 등록증발급잠금

선택 적용: 읍면신청미감해제, 읍면신청미감해제

일괄 적용: 시군신청미감, 시군신청미감, 시군자금미감, 시군사업종료

기관	신청수(건)				농지건수(건)				면적(m <sup>2</sup> )			지급률(%)	진행단계(실시간)
	총계	접수완료	접수대기	취소	총계	정상	보류	취소	신청	확인	미급대금		
총계	9	3	4	2	14	7	2	5	423,692,423,665	423,665	234,256,801,441	12.07	
구례읍	5	2	3	0	11	6	2	3	423,668	423,665	234,256,801,441	6.4	농식품부신청미감
문척면	0	0	0	0	0	0	0	0	0	0	0	0	농식품부신청미감
간전면	0	0	0	0	0	0	0	0	0	0	0	0	농식품부신청미감
토지면	2	0	0	2	1	0	0	1	443	1	0	0	농식품부신청미감
마산면	0	0	0	0	0	0	0	0	0	0	0	0	농식품부신청미감
광의면	0	0	0	0	0	0	0	0	0	0	0	0	농식품부신청미감
용방면	1	0	1	0	1	0	0	1	0	0	0	0	농식품부신청미감
산동면	1	1	0	0	1	1	0	0	23,423	444	444	599,961,3,002.92	농식품부신청미감

[기능알기]

- ① 검색할 조건을 선택한 후 ‘조회’ 버튼을 클릭 합니다.
- ② ‘읍면기능허용’, ‘읍면기능잠금’ 버튼을 이용하여 읍면기능의 활성화/비활성화 처리 (읍면사용자의 ‘신청선정관리’ 메뉴의 주요 기능 및 입력/수정/삭제 가능 여부를 조정 합니다.)
- ③ ‘등록증발급허용’, ‘등록증발급잠금’ 버튼을 이용하여 시군/읍면의 ‘등록증발급관리’ 등록증발급 가능 여부를 활성화/비활성화 처리

다음 장에서 계속...

[참고사항]

- ① 각각의 버튼은 조건 만족시 활성화/비활성화 처리 됩니다.

**발농업직접지불제 사업**

**■ 세부 업무처리 절차설명(읍면/시군)**

신청신청관리 | 이행점검관리 | 자금집행관리 | 통계/보고서 | 커뮤니티 | 기준정보관리

**● 읍면/시군 – 사업진행관리 사용법**

**[기능알기]**

④

업무기능 버튼별 사용가능 기간 및 방법안내

▷ 읍면마감해제-읍면별 선택적용

읍면신청마감해제 : 시군신청마감 전에 활성화 되며, 클릭 시 읍면신청진행중으로 변경된다.

읍면신청마감해제 : 시군신청마감이후~시군신청마감전에 활성화 되며, 농식품부신청마감으로 변경된다.

시군 신청/선정/지급-해당 지자체 일괄적용

시군신청마감 버튼

읍면기능허용시 : 읍면신청마감 후 활성화 된다.

읍면기능미허용시 : 시군내 모든 신청서가 접수완료(취소포함), 신청농지중 보류 및 다음면확인 진행 중이 없을 경우 활성화 된다.

시군신청마감 버튼

읍면기능허용시 : 읍면신청마감 후 활성화 된다.

읍면기능미허용시 : 시군내 모든 신청서가 접수완료(취소포함)되고, 신청농지 중 보류 및 다음면 확인 진행중이 없고, 농식품부신청마감 및 이행점검기관 1차이행점검완료시 활성화 된다.

시군지급마감 : 농식품부신청마감 이후이며, 시도자금배정완료 이후 활성화 된다.

시군사업종료 : 농식품부지급마감 이후이고, 정산완료시 활성화 된다.

⑤

[접수대기] 건에 대한 조치 및 조회는 '신청서관리' 메뉴 에서 처리한다.

[등록증미발급] 건에 대한 조치 및 조회는 '등록증발급관리' 메뉴 에서 처리한다.

[다음면확인] "다음면농지관리 > 요청농지관리" 메뉴 에서 처리한다.

[현장점검] 진행단계에 대한 조치 및 조회는 '이행점검관리' 메뉴 에서 한다.

[잔류농약검사] 진행단계에 대한 조치 및 조회는 '이행점검관리' 메뉴 에서 한다.

[토양검사] 진행단계에 대한 조치 및 조회는 '이행점검관리' 메뉴 에서 한다.

-위 해당 사항에 대하여 한건이라도 존재시 '신청마감' 불가 합니다.

발농업직접지불제 사업

■ 세부 업무처리 절차설명

신청신청관리 | 이행점검관리 | 자금집행관리 | 통계/보고서 | 커뮤니티 | 기준정보관리

● 대량검증관리 메뉴(기능) 구성도

메뉴명	검증내용	처리방법	정보제공
신청농지 중복검증	- 중복으로 등록된 신청농지	- 공동경작여부를 확인 후 검증결과 등록 - 공동경작 : 정상 - 공동경작이 아닌 경우(중복신청등) : 취소	-
농업경영체 신청인검증	-신청인의 경영체에 등록여부 검증	- 검증여부 조회 후 등록이 안된 신청자 취소처리	-
농업경영체 신청농지검증	-해당신청인의 신청농지 경영체 등록여부 검증	- 검증여부 조회 후 등록이 안된 신청농지 취소처리	-
쌀소득직불제 참여농지검증	- 쌀소득직불제 사업 참여여부 검증	- 쌀소득직불제 참여 신청인은 검증 후 취소처리	-
친환경직불제 참여농지검증	- 친환경직불제 사업 참여여부 검증	- 친환경직불제 등록된 농지는 검증 후 취소처리	-
조건불리직불제 참여농지검증	- 조건불리직불제 참여여부 검증	- 조건불리직불제 등록된 농지는 검증 후 취소처리	-
주민정보검증	- 신청주소 와 검증주소의 일치여부 검증 - 관내 및 관외 이상여부 검증 - 관내 및 관외 제출서류 개수 -(관내 1 개 이상/관외 2개이상) 검증	- 신청인별 G4C 재검증후 검증결과 등록 - 개별 재검증결과 상이 : 취소 또는 재검증결과 반영후 재심사 - 개별 재검증결과 일치 : 정상 * 신청인별 G4C 검증결과가 우선임	행정안전부
토지대장검증	- 검증결과 등록된 공부상면적/지목과 검증 데이터의 공부상면적/지목이 상이한경우 - 토지(임야)대장등록 농지의 확인면적이 공부상면적보다 큰 농지	- 필지별로 토지대장 재검증후 검증결과 등록 - 개별 재검증결과 맞소등 : 취소 - 개별 재검증결과 정상 : 정상 * 필지별 토지대장 검증결과가 우선	국토해양부
농지전용 (부담금포함)검증	- 농지전용 및 농지보전부담금 대상농지 여부	- 농지전용 또는 농지보전부담금 대상 확인 후 검증 결과 등록 - 대상농지 : 취소 - 비대상농지 : 정상	한국 농어촌공사
농외소득검증	- 농외소득 3,700만원 이상인 신청인	- 농외소득 3,700만원 이상인 신청인의 경우 직불금 제외대상이므로 취소처리	국세청
부정당대상자검증	- 부정당 대상자로 등록된 신청인에 대한 검증	- 부정당 대상자로 등록된 신청인 : 취소 - 부정당대상자가 아닌 신청인 : 정상	-
확인면적 (1,000㎡) 검증	- 전체 확인면적이 1,000㎡ 미만인 신청인에 대한 검증	- 전체 확인면적이 1,000㎡ 미만인 신청인 : 취소 - 확인면적이 1,000㎡ 이상 신청인 : 정상	-

**발농업직접지불제 사업**

■ 세부 업무처리 절차설명

신청선정관리 > 이행점검관리 > 자금집행관리 > 통계/보고서 > 커뮤니티 > 기준정보관리

● **대량검증관리 메뉴(기능) 구성도**

메뉴명	검증내용	처리방법	정보제공
타절기신청검증	-같은년도 절기별로 신청한 신청인검증	- 해당절기 중 한 절기만 선택하여 처리	
경관보전직불제 참여농지검증	- 경관보전직불제 참여여부 검증	- 경관보전직불제 사업에 등록된 농지는 검증 후 취소처리	
경영이양참여검증 (신청인별)	- 신청인의 경영이양 참여여부 검증	- 경영이양에 등록된 신청인은 검증 후 취소처리	농어촌공사
경영이양참여검증 (농지별)	- 신청농지의 참여여부 검증	- 경영이양에 등록된 농지는 검증 후 취소처리	농어촌공사

발농업직접지불제 사업

■ 세부 업무처리 절차설명(읍면/시군)

신청선정관리 | 이행점검관리 | 자금집행관리 | 통계/보고서 | 커뮤니티 | 기준정보관리

● 읍면/시군- 대량검증관리-신청농지중복검증 사용법

AGRI X 농수산사업정보시스템

발농업직접지불제

신청선정관리 | 이행점검관리 | 자금집행관리 | 통계/보고서 | 커뮤니티 | 기준정보관리

신청선정관리 > 대량검증관리 > 신청농지중복검증

신청농지중복검증

사업년도: 2012 | 기간: 전체 | 신청월기: | 검증목록구분: 미검증 | 검증결과: 전체 | 페이지출력: 20건씩 보기 | 조회

농식품부신청마감 (등록증발급접수/ 시도배정완료)

※ 업무에 참고하여 주시기 바랍니다. (신청농지 기준)  
 - 목록 조회결과에 따른 검증을 실시하여 검증내역에 대하여 정상 또는 취소처리 바랍니다.  
 ▷ '검증결과선택등록' 시 '정상' 을 선택하면 해당 신청서의 현재 상태가 유지되고, '취소' 를 선택시 '취소(무직격)' 으로 변경됩니다.  
 ▷ 재검증이 필요한 경우 '검증목록구분' 을 '검증' 으로 선택후 다시 조회하여, 선택미검증 처리 하시면 됩니다.  
 - '역설다운로드'를 통하여 보다 상세한 내역을 확인 할 수 있습니다.  
 - 검증항목 (정보제공 : AgriX)  
 ▷ 조회된 내역은 중복으로 등록된 신청서 모두 표시합니다.  
 ▷ 공동검역여부/품목 확인 후 취소여부  
 ▷ 공동검역/품목구분한 신청 : 정상/중복/취소/취소

구분	기타	신청자	농지소재지	공부상 면적(m <sup>2</sup> )	확인품목	확인면적 (m <sup>2</sup> )	신청농지 상태	필지종류	비고
<input type="checkbox"/>	하계	김병기	남도 구례군 구례읍 원방리 0072-	1,679	평	660	보류		내역조회
<input type="checkbox"/>	하계	윤성민	남도 구례군 구례읍 원방리 0072-	1,679	기장	0	보류	정상처리	내역조회

검증결과 등록

검증결과를 입력하세요.

검증결과: 선택 | 검증사유: | 등록

[기능알기]

- ① 검색할 조건을 선택한 후 '조회' 버튼을 클릭 합니다.
- ② 작업대상을 선택한다.
- ③ 선택된 농지에 대한 팝업창을 띄운다.
  - '검증결과', '검증사유' 를 입력하여 검증완료 합니다.
- ④ 해당 신청인 및 신청농지에 대하여 수정/심사 화면으로 이동 됩니다.

[참고사항]

- ① 각각의 버튼은 조건 만족시 활성화/비활성화 처리 됩니다.
- ② 신청농지 기준 이며, 검증결과 취소 처리시 '농지심사 심사처리' 취소' 처리 됩니다.

발농업직접지불제 사업

■ 세부 업무처리 절차설명(읍면/시군)

신청선정관리 | 이행점검관리 | 자금집행관리 | 통계/보고서 | 커뮤니티 | 기준정보관리

● 읍면/시군- 대량검증관리-농업경영체-신청인검증 사용법

홈 > 신청선정관리 > 대량검증관리 > 농업경영체-신청인검증

■ 농업경영체-신청인검증

1

\* 사업년도: 2012    기관: 전체  
 \* 신청절기: 하계    신청자명:   
 \* 검증목록구분: 검증    검증결과: 전체    페이지음션: 20건씩 보기

농식품부신청마감 (신청변경관리잠금/ 시도배정완료/ 현장점검진행중)

※ 업무에 참고하여 주시기 바랍니다. (신청인 기준)  
 - '읍면선정마감'(읍면사용자 해당), '시군선정마감' 이후 또는 '현장점검/농약잔류/토양검사' 진행중일때 검증 불가 합니다.  
 - 목록 조회결과에 따른 검증을 실시하여 검증내역에 대하여 정상 또는 취소처리 바랍니다.  
 ▷ '검증결과선택등록' 시 '정상' 을 선택하면 해당 신청서의 현재 상태가 유지되고, '취소' 를 선택시 '취소(부적격)' 으로 변경됩니다.  
 ▷ 재검증이 필요한 경우 '검증목록구분' 을 '검증' 으로 선택후 다시 조회하여, 선택미검증 처리 하시면 됩니다.  
 - '엑셀다운로드'를 통하여 보다 상세한 내역을 확인 할 수 있습니다.  
 - 검증항목  
 ▷ 조회된 내역은 '농업경영체등록' 시스템에 등록되지 않은 정상 등록된 신청인을 조회 합니다.  
 ▷ '농업경영체등록' 시스템에 등록되지 않은 신청인 등록은 할 수 없으며, 사실관계 검증이 필요 합니다.

2 체조회건수: 4

3 검증결과선택등록    선택미검증전환

신청절기	기관	신청자	주민등록번호	신청일	신청자유형	비고
<input type="checkbox"/> 하계	구례읍	윤성민	781006-1*****	2012-06-26	농업인	내역조회
<input type="checkbox"/> 하계	구례읍	한동호	810913-1*****	2012-10-05	농업인	내역조회
<input type="checkbox"/> 하계	구례읍	임봉환	500103-1*****	2012-10-11	농업인	내역조회
<input type="checkbox"/> 하계				2-08-13	농업법인	내역조회

4

검증결과 등록

※ 검증결과를 입력하세요.

\* 검증결과: 선택  
 \* 검증사유:

[기능알기]

- ① 검색할 조건을 선택한 후 '조회' 버튼을 클릭 합니다.
- ② 작업대상을 선택한다.
- ③ 선택된 농지에 대한 팝업창을 띄운다.
  - '검증결과', '검증사유' 를 입력하여 검증완료 합니다.
- ④ 해당 신청인 및 신청농지에 대하여 수정/심사 화면으로 이동 됩니다.

[참고사항]

- ① 각각의 버튼은 조건 만족시 활성화/비활성화 처리 됩니다.
- ② 신청인 기준 이며, 검증결과 취소 처리시 '농업인 심사처리' 취소' 처리 됩니다.

발농업직접지불제 사업

■ 세부 업무처리 절차설명(읍면/시군)

신청선정관리 | 이행점검관리 | 자금집행관리 | 통계/보고서 | 커뮤니티 | 기준정보관리

● 읍면/시군- 대량검증관리-농업경영체-신청농지검증 사용법

■ 농업경영체-신청농지검증

1

사업년도: 2012    기관: 전체

신청절기: 하계    신청자명:

검증목록구분: 미검증    검증결과: 전체    페이지업선: 20건씩 보기

[조회]

농식품부신청마감(신청신규가능[예외처리]/ 농식품부배정완료/ 현장점검진행중)

※ 업무에 참고하여 주시기 바랍니다. (신청농지 기준)

- '읍면신청마감'(읍면사용자 해당), '시군신청마감' 이후 또는 '현장점검/농약잔류/토양검사' 진행중일때 검증 불가 합니다.
- 목록 조회결과에 따른 검증을 실시하여 검증내역에 대하여 정상 또는 취소처리 바랍니다.
- ▷ '검증결과선택등록' 시 '정상' 을 선택하면 해당 신청서의 현재 상태가 유지되고, '취소' 을 선택시 '취소(부적격)' 으로 변경됩니다.
- ▷ 재검증이 필요한 경우 '검증목록구분' 을 '검증' 으로 선택후 다시 조회하여, 선택미검증 처리 하시면 됩니다.
- '엑셀다운로드' 를 통하여 보다 상세한 내역을 확인 할 수 있습니다.
- 검증항목 (정보제공 : AgriX)
- ▷ 조회된 내역은 '농업경영체등록' 시스템에 등록되지 않은 정상 등록된 농지를 조회 합니다.
- ▷ '농업경영체등록' 시스템에 등록되지 않은 농지는 신청할수 없으며, 사실관계 검증이 필요 합니다.

2

조회건수 : 10

[선택기]	기관	신청자	주민등록번호	농지소재지	확인면적	비고
<input type="checkbox"/>	하계	구례읍	김병기	전라남도 구례군 구례읍 원방리 0072-0000	660	4 내역조회

검증결과 등록

검증결과를 입력하세요.

검증결과:

검증사유:

[기능알기]

- ① 검색할 조건을 선택한 후 '조회' 버튼을 클릭 합니다.
- ② 작업대상을 선택한다.
- ③ 선택된 농지에 대한 팝업창을 띄운다.
  - '검증결과', '검증사유' 를 입력하여 검증완료 합니다.
- ④ 해당 신청인 및 신청농지에 대하여 수정/심사 화면으로 이동 됩니다.

[참고사항]

- ① 각각의 버튼은 조건 만족시 활성화/비활성화 처리 됩니다.
- ② 신청농지 기준 이며, 검증결과 취소 처리시 '농지심사 심사처리' 취소' 처리 됩니다.

발농업직접지불제 사업

■ 세부 업무처리 절차설명(읍면/시군)

신청선정관리 | 이행점검관리 | 자금집행관리 | 통계/보고서 | 커뮤니티 | 기준정보관리

● 읍면/시군- 대량검증관리-쌀소득직불제참여농지검증 사용법

☞ > 홈 > 신청선정관리 > 대량검증관리 > 쌀소득직불제참여농지검증

■ 쌀소득직불제참여농지검증

1

사업년도: 2012    기관: 전체  
 신청절기: 하계    신청자명:   
 검증목록구분: 검증    검증결과: 전체    페이지옵션: 20건씩 보기

농식품부신청마감 (신청변경관리잠금/ 시도배정완료/ 현장점검진행중)

※ 업무에 참고하여 주시기 바랍니다. (신청농지 기준)  
 - '읍면선정마감'(읍면사용자 해당), '시군선정마감' 이후 또는 '현장점검/농약잔류/토양검사' 진행중일때 검증 불가 합니다.  
 - 목록 조회결과에 따른 검증을 실시하여 검증내역에 대하여 정상 또는 취소처리 바랍니다.  
 ▷ '검증결과선택등록' 시 '정상' 을 선택하면 해당 신청서의 현재 상태가 유지되고, '취소' 를 선택시 '취소(부적격)' 으로 변경됩니다.  
 ▷ 재검증이 필요한 경우 '검증목록구분' 을 '검증' 으로 선택후 다시 조회하여, 선택미검증 처리 하시면 됩니다.  
 - '엑셀다운로드'를 통하여 보다 상세한 내역을 확인 할 수 있습니다.  
 - 검증항목 (정보제공 : AgriX)  
 ▷ 조회된 내역은 '사업년도', '농지소재지'가 같은 '쌀소득등보전직접지불제' 시스템에 정상 등록된 농지를 조회 합니다.  
 ▷ '사업년도'가 동일 하면 '발농업직접지불제', '쌀소득등보전직접지불제' 양쪽 시스템 등록 되어 있다면 사실관계 검증이 필요 합니다.

2

3

4

조회건수: 1

농지소재지	신청절기	기관	신청자 주민등록번호 확인면적	기관	신청자 주민등록번호 선정면적	비고
남도 구례군 구례읍 봉서리 0135-	하계	구례읍	임봉환 30103-1*****	222	구례읍 임봉환 30103-1*****	688 내역조회

검증결과 등록

검증결과를 입력하세요.

검증결과: 선택

검증사유:

등록

[기능알기]

- ① 검색할 조건을 선택한 후 '조회' 버튼을 클릭 합니다.
- ② 작업대상을 선택한다.
- ③ 선택된 농지에 대한 팝업창을 띄운다.
  - '검증결과', '검증사유' 를 입력하여 검증완료 합니다.
- ④ 해당 신청인 및 신청농지에 대하여 수정/심사 화면으로 이동 됩니다.

[참고사항]

- ① 각각의 버튼은 조건 만족시 활성화/비활성화 처리 됩니다.
- ② 신청농지 기준 이며, 검증결과 취소 처리시 '농지심사 심사처리' 취소' 처리 됩니다.

발농업직접지불제 사업

■ 세부 업무처리 절차설명(읍면/시군)

신청선정관리 | 이행점검관리 | 자금집행관리 | 통계/보고서 | 커뮤니티 | 기준정보관리

● 읍면/시군- 대량검증관리- 친환경직불제참여농지검증 사용법

홈 > 신청선정관리 > 대량검증관리 > 친환경직불제참여농지검증

친환경직불제참여농지검증

1. \* 사업년도: 2012 < > 기관: 전체 < >  
 \* 신청절기: 하계 < > 신청자명: < >  
 < > 검증목록구분: 검증 < > 검증결과: 전체 < > 페이지옵션: 20건씩 보기 < > [조회]

농식품부신청마감 (신청변경관리잠금/ 시도배정완료/ 현장점검진행중)

※ 업무에 참고하여 주시기 바랍니다. (신청농지 기준)  
 - '읍면선정마감'(읍면사용자 해당), '시군선정마감' 이후 또는 '현장점검/농약잔류/토양검사' 진행중일때 검증 불가 합니다.  
 - 목록 조회결과에 따른 검증을 실시하여 검증내역에 대하여 정상 또는 취소처리 바랍니다.  
 > '검증결과선택등록' 시 '정상' 을 선택하면 해당 신청서의 현재 상태가 유지되고, '취소' 를 선택시 '취소(부적격)' 으로 변경됩니다.  
 > 재검증이 필요한 경우 '검증목록구분' 을 '검증' 으로 선택후 다시 조회하여, 선택미검증 처리 하시면 됩니다.  
 - '엑셀다운로드'를 통하여 보다 상세한 내역을 확인 할 수 있습니다.  
 - 검증항목 (정보제공 : AgriX)  
 > 조회된 내역은 양쪽 시스템의 신청인이 서로 틀리면서 농지가 같은 경우를 조건으로 합니다.  
 > '사업년도', '농지소재지'가 같은 '친환경농업직접지불제' 시스템에 정상 등록된 농지를 조회 합니다.  
 > '사업년도'가 동일 하면 '발농업직접지불제', '친환경농업직접지불제' 양쪽 시스템 등록 되어 있다면 사실관계 검증이 필요 합니다.

전체조회건수 : 1

2. [검증결과선택등록] [선택미검증전환] [대량검증이력] [엑셀다운로드]

농지소재지	신청기	기관	신청자	주민등록번호	확인면적	기관	신청자	주민등록번호	선정면적	비고		
경상남도 구례군 구	읍	0100-0000	하계	구례읍	한동호	10913-1*****	3,434	구례읍	마영배	31009-1*****	2,000	[역조]

3. [검증결과 선택] [검증사유]

4. [검증결과 등록]

검증결과 등록

검증결과를 입력하세요.

\* 검증결과: 선택 < >  
 \* 검증사유: < > [등록]

[기능알기]

1. 검색할 조건을 선택한 후 '조회' 버튼을 클릭 합니다.
2. 작업대상을 선택한다.
3. 선택된 농지에 대한 팝업창을 띄운다.
  - '검증결과', '검증사유' 를 입력하여 검증완료 합니다.
4. 해당 신청인 및 신청농지에 대하여 수정/심사 화면으로 이동 됩니다.

[참고사항]

1. 각각의 버튼은 조건 만족시 활성화/비활성화 처리 됩니다.
2. 신청농지 기준 이며, 검증결과 취소 처리시 '농지심사 심사처리' 취소' 처리 됩니다.

발농업직접지불제 사업

■ 세부 업무처리 절차설명(읍면/시군)

신청선정관리 > 이행점검관리 > 자금집행관리 > 통계/보고서 > 커뮤니티 > 기준정보관리

● 읍면/시군- 대량검증관리- 조건불리직불제참여농지검증 사용법

▶ > 홈 > 신청선정관리 > 대량검증관리 > 조건불리직불제참여농지검증

■ 조건불리직불제참여농지검증

1. \* 사업년도 : 2012 < > 기관 : 전체 < >  
 \* 신청절기 : 하계 < > 신청자명 : < >  
 < > 검증목록구분 : 검증 < > 검증결과 : 전체 < > 페이지옵션 : 20건씩 보기 < > [조회]

농식품부신청마감 (신청변경관리잠금/ 시도배정완료/ 현장점검진행중)

※ 업무에 참고하여 주시기 바랍니다. (신청농지 기준)  
 - '읍면선정마감'(읍면사용자 해당), '시군선정마감' 이후 또는 '현장점검/농약잔류/토양검사' 진행중일때 검증 불가 합니다.  
 - 목록 조회결과에 따른 검증을 실시하여 검증내역에 대하여 정상 또는 취소처리 바랍니다.  
 ▷ '검증결과선택등록' 시 '정상' 을 선택하면 해당 신청서의 현재 상태가 유지되고, '취소' 를 선택시 '취소(부적격)' 으로 변경됩니다.  
 ▷ 재검증이 필요한 경우 '검증목록구분' 을 '검증' 으로 선택후 다시 조회하여, 선택미검증 처리 하시면 됩니다.  
 - '엑셀다운로드' 를 통하여 보다 상세한 내역을 확인 할 수 있습니다.  
 - 검증항목 (정보제공 : AgriX)  
 ▷ 조회된 내역은 '사업년도', '농지소재지'가 같은 '조건불리지역직접지불제' 시스템에 정상 등록된 농지를 조회 합니다.  
 ▷ '사업년도'가 동일 하면서 '발농업직접지불제', '조건불리지역직접지불제' 양쪽 시스템 등록 되어 있다면 사실관계 검증이 필요 합니다.

전체조회건수 : 1

검증결과선택등록		선택미검증전환		대량검증이력		엑셀다운로드				
발농업직접지불제				조건불리지역직접지불제						
농지소재지	신청기	기관	신청자	주민등록번호	확인면적	기관	신청자	주민등록번호	선정면적	비고
남도 구례군 구례읍 논곡리 0111-1	하계	구례읍	김병기	70118-1*****	0	구례읍	박현홍	31115-1*****	1,000	내역조회

2. 3. 4.

검증결과 등록

● 검증결과를 입력하세요.

\* 검증결과 : 선택 < >  
 \* 검증사유 : < > [등록]

[기능알기]

1. 검색할 조건을 선택한 후 '조회' 버튼을 클릭 합니다.
2. 작업대상을 선택한다.
3. 선택된 농지에 대한 팝업창을 띄운다.
  - '검증결과', '검증사유' 를 입력하여 검증완료 합니다.
4. 해당 신청인 및 신청농지에 대하여 수정/심사 화면으로 이동 됩니다.

[참고사항]

1. 각각의 버튼은 조건 만족시 활성화/비활성화 처리 됩니다.
2. 신청농지 기준 이며, 검증결과 취소 처리시 '농지심사 심사처리' 취소' 처리 됩니다.

발농업직접지불제 사업

■ 세부 업무처리 절차설명(읍면/시군)

신청신청관리 > 이행점검관리 > 자금집행관리 > 통계/보고서 > 커뮤니티 > 기준정보관리

● 읍면/시군- 대량검증관리-주민번호검증 사용법

☛ > 홈 > 신청신청관리 > 대량검증관리 > 주민정보검증

■ 주민정보검증

1. 사업년도 : 2012 < > 기관 : 전체 < >  
 신청절기 : 하계 < > 신청자명 : < >  
 검증목록구분 : 검증 < > 검증결과 : 전체 < > 페이지옵션 : 20건씩 보기 < > [조회]  
 신청인주소 부적합  거주여부 부적합  관내/연접등록 부적합  
 농식품부신청마감 (신청변경관리잠금/ 시도배정완료/ 현장점검진행중)

※ 업무에 참고하여 주시기 바랍니다. (신청인 기준)  
 - '읍면신청마감'(읍면사용자 해당), '시군신청마감' 이후 또는 '현장점검/농약잔류/토양검사' 진행중일때 검증 불가 합니다.  
 - 목록 조회결과에 따른 검증을 실시하여 검증내역에 대하여 정상 또는 취소처리 바랍니다.  
 ▽ '검증결과선택등록' 시 '정상' 을 선택하면 해당 신청서의 현재 상태가 유지되고, '취소' 를 선택시 '취소(부적격)' 으로 변경됩니다.  
 ▽ 재검증이 필요한 경우 '검증목록구분' 을 '검증' 으로 선택후 다시 조회하여, 선택미검증 처리 하시면 됩니다.  
 - '엑셀다운로드'를 통하여 보다 상세한 내역을 확인 할 수 있습니다.  
 - 검증항목  
 ▽ 조회된 내역은 아래의 필지를 검증하여 모두 표시합니다.  
 ▽ 신청주소 와 검증주소의 일치여부 검증 - 확인 후 취소여부등록 또는 신청정보 수정  
 ▽ 관내 및 관외 이상여부 - 확인 후 취소여부등록 또는 신청정보 수정

전체조회건수 : 1

신설기	기관	신청자	주민등록번호	신청인주소	신청인 관외구분	검증 구분	검증 상태	비고
<input type="checkbox"/>	하계	구례읍	임봉환	500103-1*****	전라남도 구례군 구례읍	관내	거주	내역조회

2. [선택] 3. [검증결과선택등록] 4. [내역조회]

검증결과 등록

● 검증결과를 입력하세요.

\* 검증결과 : 선택 < >  
 \* 검증사유 : < > [등록]

[기능알기]

- ① 검색할 조건을 선택한 후 '조회' 버튼을 클릭 합니다.
- ② 작업대상을 선택한다.
- ③ 선택된 농지에 대한 팝업창을 띄운다.
  - '검증결과', '검증사유' 를 입력하여 검증완료 합니다.
- ④ 해당 신청인 및 신청농지에 대하여 수정/심사 화면으로 이동 됩니다.

[참고사항]

- ① 각각의 버튼은 조건 만족시 활성화/비활성화 처리 됩니다.
- ② 신청인 기준 이며, 검증결과 취소 처리시 '신청인 심사처리' 취소' 처리 됩니다.

발농업직접지불제 사업

■ 세부 업무처리 절차설명(읍면/시군)

신청신청관리 | 이행점검관리 | 자금집행관리 | 통계/보고서 | 커뮤니티 | 기준정보관리

● 읍면/시군- 대량검증관리-토지대장검증 사용법

AGRIX 농수산사업정보시스템

AGRIX 농수산사업정보시스템 발농업직접지불제

신청신청관리 | 이행점검관리 | 자금집행관리 | 통계/보고서 | 커뮤니티 | 기준정보관리

신청서관리  
신청변경관리  
등록종 발급관리  
타읍면농지관리  
요청농지관리  
접수농지관리  
사업진행관리  
대량검증관리  
신청농지종류검증  
농업경영체-신청인검증  
농업경영체-신청농지검증  
발소속직불제참여농지검증  
신원직불제참여농지검증  
조건별직불제참여농지검증  
주민정보검증  
토지대장검증  
농지건용(부담금포함)검증  
농외소속검증  
부담대상자검증  
확인면적(1,000m)검증  
타월기신청검증  
경관보전직불제참여농지

> 홈 > 신청신청관리 > 대량검증관리 > 토지대장검증

토지대장검증

사업년도: 2012 기관: 전체  
신청월기: 하계 신청지역:   
검증목록구분: 미검증 검증결과: 전체 페이지출력: 20건의 보기 [조회]

말소여부검증 공부상지목검증 공부상면적검증 토지소유자검증 신청면적검증  
시도신청마감 (등록종발급검증/ 시도배정완료)

※ 업무에 참고하여 주시기 바랍니다. (신청농지 기준)  
- 목록 조회결과에 따른 검증을 실시하여 검증내역에 대하여 정상 또는 취소처리 바랍니다.  
▷ '검증결과선택등록' 시 '정상' 을 선택하면 해당 신청서의 현재 상태가 유지되고, '취소' 를 선택시 '취소(무적격)' 으로 변경됩니다.  
▷ 재검증이 필요한 경우 '검증목록구분' 을 '검증' 으로 선택후 다시 조회하여, 선택미검증 처리하시면 됩니다.  
- '역설다운로드' 를 통하여 보다 상세한 내역을 확인 할 수 있습니다.  
- 검증항목  
▷ 등록된 공부상면적/지목과 검증데이터의 공부상면적/지목이 상이한 필지  
→ 확인 후 취소여부 등록 또는 검증데이터의 공부상면적/지목으로 수정  
▷ 등록된 확인면적이 검증데이터의 공부상면적보다 큰 필지  
→ 확인 후 취소여부 등록 또는 필지 면적 수정

구분	신청자	농지소재지	확인면적	신청지목	신청소유자구분/소유자	비고
0	전	지경 /				
645	답	자경 /				

검증결과등록

검증결과등록

검증결과를 입력하세요.

검증결과: 선택  
검증사유:   
등록

[기능알기]

- ① 검색할 조건을 선택한 후 '조회' 버튼을 클릭 합니다.
- ② 작업대상을 선택한다.
- ③ 선택된 농지에 대한 팝업창을 띄운다.  
- '검증결과', '검증사유' 를 입력하여 검증완료 합니다.
- ④ 해당 신청인 및 신청농지에 대하여 수정/심사 화면으로 이동 됩니다.

[참고사항]

- ① 각각의 버튼은 조건 만족시 활성화/비활성화 처리 됩니다.
- ② 신청농지 기준 이며, 검증결과 취소 처리시 '농지심사 심사처리' 취소' 처리 됩니다.

발농업직접지불제 사업

■ 세부 업무처리 절차설명(읍면/시군)

신청선정관리 | 이행점검관리 | 자금집행관리 | 통계/보고서 | 커뮤니티 | 기준정보관리

● 읍면/시군- 대량검증관리-농외소득검증 사용법

홈 > 신청선정관리 > 대량검증관리 > 농외소득검증

■ 농외소득검증

1. \* 사업년도 : 2012 \* 기관 : 전체 \* 신청절기 : 하계 \* 신청자명 : \* 검증목록구분 : 검증 \* 검증결과 : 전체 \* 페이지옵션 : 20건씩 보기 [조회]

농식품부신청마감 (신청변경관리잠금/ 시도배정완료/ 현장점검진행중)

※ 업무에 참고하여 주시기 바랍니다. (신청인 기준)  
 - '읍면선정마감'(읍면사용자 해당), '시군선정마감' 이후 또는 '현장점검/농약잔류/토양검사' 진행중일때 검증 불가 합니다.  
 - 목록 조회결과에 따른 검증을 실시하여 검증내역에 대하여 정상 또는 취소처리 바랍니다.  
 ▷ '검증결과선택등록' 시 '정상' 을 선택하면 해당 신청서의 현재 상태가 유지되고, '취소' 를 선택시 '취소(부적격)' 으로 변경됩니다.  
 ▷ 재검증이 필요한 경우 '검증목록구분' 을 '검증' 으로 선택후 다시 조회하여, 선택미검증 처리 하시면 됩니다.  
 - '엑셀다운로드'를 통하여 보다 상세한 내역을 확인 할 수 있습니다.  
 - 검증항목  
 ▷ 조회된 내역은 농외소득 700만원 이상인 신청인을 모두 표시합니다 - 확인 후 취소여부 등록

전체조회건수 : 1

2. [검증결과선택등록] [선택미검증전환] [대량검증이력] [엑셀다운로드]

신청절기	기관	신청자	주민등록번호	신청일	신청자유형	비고
<input type="checkbox"/> 하계	구례읍	한동호	810913-1*****	2012-10-05	농업인	<input type="checkbox"/> 내역조회

3. [검증결과 등록] \* 검증결과를 입력하세요.  
 \* 검증결과 : 선택 \* 검증사유 : [등록]

[기능알기]

- ① 검색할 조건을 선택한 후 '조회' 버튼을 클릭 합니다.
- ② 작업대상을 선택한다.
- ③ 선택된 농지에 대한 팝업창을 띄운다.  
 - '검증결과', '검증사유' 를 입력하여 검증완료 합니다.
- ④ 해당 신청인 및 신청농지에 대하여 수정/심사 화면으로 이동 됩니다.

[참고사항]

- ① 각각의 버튼은 조건 만족시 활성화/비활성화 처리 됩니다.
- ② 신청인 기준 이며, 검증결과 취소 처리시 '농업인 심사처리' 취소' 처리 됩니다.

발농업직접지불제 사업

■ 세부 업무처리 절차설명(읍면/시군)

신청신청관리 | 이행점검관리 | 자금집행관리 | 통계/보고서 | 커뮤니티 | 기준정보관리

● 읍면/시군- 대량검증관리-농지전용(부담금포함)검증 사용법

[기능알기]

- ① 검색할 조건을 선택한 후 ‘조회’ 버튼을 클릭 합니다.
- ② 작업대상을 선택한다.
- ③ 선택된 농지에 대한 팝업창을 띄운다.
  - ‘검증결과’, ‘검증사유’ 를 입력하여 검증완료 합니다.
- ④ 해당 신청인 및 신청농지에 대하여 수정/심사 화면으로 이동 됩니다.

[참고사항]

- ① 각각의 버튼은 조건 만족시 활성화/비활성화 처리 됩니다.
- ② 신청농지 기준 이며, 검증결과 취소 처리시 ‘농지심사 심사처리’ 취소’ 처리 됩니다.

발농업직접지불제 사업

■ 세부 업무처리 절차설명(읍면/시군)

신청신청관리 | 이행점검관리 | 자금집행관리 | 통계/보고서 | 커뮤니티 | 기준정보관리

● 읍면/시군- 대량검증관리-부당대상자검증 사용법

[기능알기]

- ① 검색할 조건을 선택한 후 ‘조회’ 버튼을 클릭 합니다.
- ② 작업대상을 선택한다.
- ③ 선택된 농지에 대한 팝업창을 띄운다.
  - ‘검증결과’, ‘검증사유’ 를 입력하여 검증완료 합니다.
- ④ 해당 신청인 및 신청농지에 대하여 수정/심사 화면으로 이동 됩니다.

[참고사항]

- ① 각각의 버튼은 조건 만족시 활성화/비활성화 처리 됩니다.
- ② 신청인 기준 이며, 검증결과 취소 처리시 ‘농업인심사 심사처리’ 취소’ 처리 됩니다.

발농업직접지불제 사업

■ 세부 업무처리 절차설명(읍면/시군)

신청선정관리 | 이행점검관리 | 자금집행관리 | 통계/보고서 | 커뮤니티 | 기준정보관리

● 읍면/시군- 대량검증관리-확인면적(1,000 m<sup>2</sup>)검증 사용법

AGRI X 농수산사업정보시스템

발농업직접지불제

신청선정관리 | 이행점검관리 | 자금집행관리 | 통계/보고서 | 커뮤니티 | 기준정보관리

1 확인면적(1,000m<sup>2</sup>)검증

· 사업년도: 2012 | 기관: 전체 | 신청절기: 하계 | 검증목록구분: 미검증 | 검증결과: 전체 | 페이지옵션: 20건씩 보기

2 1회 조회건수: 2

검정기	기관	신청자	주민등록번호	신청일	확인면적	비고
<input checked="" type="checkbox"/>	구례읍	임회사법인익산(주	214914-0*****	2012-09-13	8	내역조회
<input checked="" type="checkbox"/>	구례읍	김병기	370118-1*****	2012-09-29	660	내역조회

3 검증결과선택등록

4 내역조회

검증결과 등록

● 검증결과를 입력하세요.

· 검증결과: 선택

· 검증사유:

[기능알기]

- ① 검색할 조건을 선택한 후 ‘조회’ 버튼을 클릭 합니다.
- ② 작업대상을 선택한다.
- ③ 선택된 농지에 대한 팝업창을 띄운다.
  - ‘검증결과’, ‘검증사유’ 를 입력하여 검증완료 합니다.
- ④ 해당 신청인 및 신청농지에 대하여 수정/심사 화면으로 이동 됩니다.

[참고사항]

- ① 각각의 버튼은 조건 만족시 활성화/비활성화 처리 됩니다.
- ② 신청인 기준 이며, 검증결과 취소 처리시 ‘농업인심사 심사처리’ 취소’ 처리 됩니다.

발농업직접지불제 사업

■ 세부 업무처리 절차설명(읍면/시군)

신청선정관리 > 이행점검관리 > 자금집행관리 > 통계/보고서 > 커뮤니티 > 기준정보관리

● 읍면/시군- 대량검증관리-타절기신청검증 사용법

홈 > 신청선정관리 > 대량검증관리 > 타절기신청검증

■ 타절기신청검증

1. 검색 조건 설정

\* 사업년도 : 2012    기관 : 전체  
 \* 신청절기 : 하계    신청자명 :  
 \* 검증목록구분 : 검증    검증결과 : 전체    페이지옵션 : 20건씩 보기    [조회]

농식품부신청마감 (신청변경관리잠금/ 시도배정완료/ 현장점검진행중)

※ 업무에 참고하여 주시기 바랍니다. (신청농지 기준)

- '읍면선정마감'(읍면사용자 해당), '시군선정마감' 이후 또는 '현장점검/농약잔류/토양검사' 진행중일때 검증 불가 합니다.
- 목록 조회결과에 따른 검증을 실시하여 검증내역에 대하여 정상 또는 취소처리 바랍니다.
- ▷ '검증결과선택등록' 시 '정상' 을 선택하면 해당 신청서의 현재 상태가 유지되고, '취소' 를 선택시 '취소(부적격)' 으로 변경됩니다.
- ▷ 재검증이 필요한 경우 '검증목록구분' 을 '검증' 으로 선택후 다시 조회하여, 선택미검증 처리 하시면 됩니다.
- '엑셀다운로드'를 통하여 보다 상세한 내역을 확인 할 수 있습니다.
- 검증항목 (정보제공 : AgriX)
  - ▷ '신청절기'가 하계일때 같은 '사업년도'의 '동계' 사업을 조회 합니다.('신청절기'가 '동계'일때는 의미 없음)
  - ▷ '동계'와 '하계' 사업에 '농지소재지'가 같으며, 시스템에 정상 등록된 농지를 조회 합니다.
  - ▷ '사업년도'가 동일 하면 '동계', '하계' 양쪽 사업에 등록 되어 있다면 사실관계 검증이 필요 합니다.

2. 작업대상 선택

전체 조회건수 : 1    [검증결과선택등록]    [선택미검증전환]    [대량검증이력]    [엑셀다운로드]

발농업직접지불제	타절기신청내역
농지소재지	비고
신청기	신청기
기관	기관
신청자 주민등록번호 확인면적	신청자 주민등록번호 선정면적
<input type="checkbox"/> 구례군 구례읍 봉서리 01 하계	31006-1***** 2,342 [내역조회]

3. 검증결과 등록

검증결과 등록

● 검증결과를 입력하세요.

\* 검증결과 : 선택    \* 검증사유 :    [등록]

4. 해당 신청인 및 신청농지에 대하여 수정/심사 화면으로 이동 됩니다.

[기능알기]

- ① 검색할 조건을 선택한 후 '조회' 버튼을 클릭 합니다.
- ② 작업대상을 선택합니다.
- ③ 선택된 농지에 대한 팝업창을 띄웁니다.
  - '검증결과', '검증사유' 를 입력하여 검증완료 합니다.
- ④ 해당 신청인 및 신청농지에 대하여 수정/심사 화면으로 이동 됩니다.

[참고사항]

- ① 각각의 버튼은 조건 만족시 활성화/비활성화 처리 됩니다.
- ② 신청농지 기준 이며, 검증결과 취소 처리시 '농지심사 심사처리' 취소' 처리 됩니다.

발농업직접지불제 사업

■ 세부 업무처리 절차설명(읍면/시군)

신청선정관리 > 이행점검관리 > 자금집행관리 > 통계/보고서 > 커뮤니티 > 기준정보관리

● 읍면/시군- 대량검증관리-경관보전직불제참여농지사용법

☞ > 홈 > 신청선정관리 > 대량검증관리 > 경관보전직불제참여농지검증

■ 경관보전직불제참여농지검증

1. 검색조건 설정

\* 사업년도: 2012    기관: 전체  
 \* 신청절기: 하계    신청자명:   
 \* 검증목록구분: 검증    검증결과: 전체    페이지옵션: 20건씩 보기

농식품부신청마감 (신청변경관리잠금/ 시도배정완료/ 현장점검진행중)

※ 업무에 참고하여 주시기 바랍니다. (신청농지 기준)  
 - '읍면선정마감'(읍면사용자 해당), '시군선정마감' 이후 또는 '현장점검/농약잔류/토양검사' 진행중일때 검증 불가 합니다.  
 - 목록 조회결과에 따른 검증을 실시하여 검증내역에 대하여 정상 또는 취소처리 바랍니다.  
 ▷ '검증결과선택등록' 시 '정상' 을 선택하면 해당 신청서의 현재 상태가 유지되고, '취소' 를 선택시 '취소(부적격)' 으로 변경됩니다.  
 ▷ 재검증이 필요한 경우 '검증목록구분' 을 '검증' 으로 선택후 다시 조회하여, 선택미검증 처리 하시면 됩니다.  
 - '엑셀다운로드'를 통하여 보다 상세한 내역을 확인 할 수 있습니다.  
 - 검증항목 (정보제공 : AgriX)  
 ▷ 조회된 내역은 '사업년도', '농지소재지'가 같은 '경관보전직접지불제' 시스템에 정상 등록된 농지를 조회 합니다.  
 ▷ '사업년도'가 동일 하면 '발농업직접지불제', '경관보전직접지불제' 양쪽 시스템 등록 되어 있다면 사실관계 검증이 필요 합니다.

전체조회건수 : 2

농지소재지	발농업직접지불제			경관보전직접지불제			비고
	신청절기	기관	신청자 주민등록번호 확인면적	기관	신청자 주민등록번호 선정면적		
<input type="checkbox"/> -남도 구례군 구례읍 봉동리 0011-1	하계	구례읍	사법인익 4914-0*****	343	구례읍	남기훈 10826-1*****	0 내역조회
<input type="checkbox"/> -남도 구례군 구례읍 봉동리 0011-1					합	24461-9*****	0 내역조회

2. 작업대상 선택

3. 검증결과 등록

검증결과 등록

● 검증결과를 입력하세요.

\* 검증결과: 선택  
 \* 검증사유:

4. 내역조회

[기능알기]

1. 검색할 조건을 선택한 후 '조회' 버튼을 클릭 합니다.
2. 작업대상을 선택한다.
3. 선택된 농지에 대한 팝업창을 띄운다.
  - '검증결과', '검증사유' 를 입력하여 검증완료 합니다.
4. 해당 신청인 및 신청농지에 대하여 수정/심사 화면으로 이동 됩니다.

[참고사항]

1. 각각의 버튼은 조건 만족시 활성화/비활성화 처리 됩니다.
2. 신청농지 기준 이며, 검증결과 취소 처리시 '농지심사 심사처리' 취소' 처리 됩니다.

발농업직접지불제 사업

■ 세부 업무처리 절차설명(읍면/시군)

신청선정관리 | 이행점검관리 | 자금집행관리 | 통계/보고서 | 커뮤니티 | 기준정보관리

● 읍면/시군- 대량검증관리-경영이양참여농지검증(신청인)사용법

**1** 경영이양참여검증(신청인별)

사업년도 : 2012    기관 : 전체  
 신청절기 : 하계    신청자명 :  
 검증목록구분 : 미검증    검증결과 : 전체    페이지옵션 : 20건씩 보기    **조회**

농식품부신청마감(신청신규가능[예외처리]/ 농식품부배정완료/ 현장점검진행중)

※ 업무에 참고하여 주시기 바랍니다. (신청인 기준)  
 - '읍면선정마감'(읍면사용자 해당), '시군선정마감' 이후 또는 '현장점검/농약잔류/토양검사' 진행중일때 검증 불가 합니다.  
 - 목록 조회결과에 따른 검증을 실시하여 검증내역에 대하여 정상 또는 취소처리 바랍니다.  
 ▷ '검증결과선택등록' 시 '정상' 을 선택하면 해당 신청서의 현재 상태가 유지되고, '취소' 를 선택시 '취소(부적격)' 으로 변경됩니다.  
 ▷ 재검증이 필요한 경우 '검증목록구분' 을 '검증' 으로 선택후 다시 조회하여, 선택미검증 처리 하시면 됩니다.  
 - '엑셀다운로드'를 통하여 보다 상세한 내역을 확인 할 수 있습니다.  
 - 검증항목 (정보제공 : 한국농어촌공사)  
 ▷ 조회된 내역은 경영이양참여 농업인으로 확인면적 3,000㎡초과 신청인을 모두 표시합니다 - 확인 후 취소여부 등록

전체조회건수 : 0

**2**    **3**    **4**

	검증결과선택등록	선택미검증전환	대량검증이력	엑셀다운로드
가	신청자	신청일	확인면적(㎡)	비고

검증결과 등록

● 검증결과를 입력하세요.

검증결과 : 선택    검증사유 :    **등록**

[기능알기]

- ① 검색할 조건을 선택한 후 '조회' 버튼을 클릭 합니다.
- ② 작업대상을 선택한다.
- ③ 선택된 농지에 대한 팝업창을 띄운다.
  - '검증결과', ' 검증사유' 를 입력하여 검증완료 합니다.
- ④ 해당 신청인 및 신청농지에 대하여 수정/심사 화면으로 이동 됩니다.

[참고사항]

- ① 각각의 버튼은 조건 만족시 활성화/비활성화 처리 됩니다.
- ② 신청농지 기준 이며, 검증결과 취소 처리시 '농지심사 심사처리' 취소' 처리 됩니다.

발농업직접지불제 사업

■ 세부 업무처리 절차설명(읍면/시군)

신청신청관리 | 이행점검관리 | 자금집행관리 | 통계/보고서 | 커뮤니티 | 기준정보관리

● 읍면/시군- 대량검증관리-경영이양참여농지검증(농지별)사용법

**1** **경영이양참여검증(농지별)**

사업년도 : 2012    기관 : 전체  
 신청절기 : 하계    신청자명 :  
 검증목록구분 : 미검증    검증결과 : 전체    페이지옵션 : 20건씩 보기

[조회]

농식품부신청마감(신청신규가능[예외처리])/ 농식품부배정완료/ 현장점검진행중

※ 업무에 참고하여 주시기 바랍니다. (신청인 기준)  
 - '읍면신청마감'(읍면사용자 해당), '시군신청마감' 이후 또는 '현장점검/농약잔류/토양검사' 진행중일때 검증 불가 합니다.  
 - 목록 조회결과에 따른 검증을 실시하여 검증내역에 대하여 정상 또는 취소처리 바랍니다.  
 ▷ '검증결과선택등록' 시 '정상' 을 선택하면 해당 신청서의 현재 상태가 유지되고, '취소' 를 선택시 '취소(부적격)' 으로 변경됩니다.  
 ▷ 재검증이 필요한 경우 '검증목록구분' 을 '검증' 으로 선택후 다시 조회하여, 선택미검증 처리 하시면 됩니다.  
 - '엑셀다운로드'를 통하여 보다 상세한 내역을 확인 할 수 있습니다.  
 - 검증항목 (정보제공 : 한국농어촌공사)  
 ▷ 조회된 내역은 경영이양참여 농업인의 경영이양참여 농지로 등록된 신청농지를 모두 표시합니다 - 확인 후 취소여부 등록

전체조회건수 : 0

**3** [검증결과선택등록]    [선택미검증전환]    [대량검증이력]    [엑셀다운로드]

기관	신청자	농지소재지	확인면적(m <sup>2</sup> )	경영이양 지입면적(m <sup>2</sup> )	비고
<b>2</b>					<b>4</b>

**검증결과 등록**

● 검증결과를 입력하세요.

검증결과 : 선택    [등록]

검증사유 : [입력란]

[기능알기]

- ① 검색할 조건을 선택한 후 '조회' 버튼을 클릭 합니다.
- ② 작업대상을 선택한다.
- ③ 선택된 농지에 대한 팝업창을 띄운다.
  - '검증결과', '검증사유' 를 입력하여 검증완료 합니다.
- ④ 해당 신청인 및 신청농지에 대하여 수정/심사 화면으로 이동 됩니다.

[참고사항]

- ① 각각의 버튼은 조건 만족시 활성화/비활성화 처리 됩니다.
- ② 신청농지 기준 이며, 검증결과 취소 처리시 '농지심사 심사처리' 취소' 처리 됩니다.

## **AGRIX – 이행점검관리 사용법**

발농업직접지불제 사업

■ 세부 업무처리 절차설명(시군)

신청선정관리 ▶ 이행점검관리 ▶ 자금집행관리 ▶ 사업연황 ▶ 통계/보고서 ▶ 사업참조정보 ▶ 커뮤니티 ▶ 기준정보관리

● 시군 - 이행점검관리(이행점검요청관리) 사용법

**1** 이행점검요청관리

• 사업년도: 2012    ◇ 음면: 전체    ◇ 신청인명:   
 • 절기구분: 하계    ◇ 품목: 전체    ◇ 주민등록번호:   
 ◇ 이행점검기관: 선택    ◇ (진행단계): 선택    ◇ (적격여부): 선택  
 ◇ 이행점검기관 요청횟수    ◇ (이행점검기관): 선택    ◇ (의뢰여부): 선택    **조회**

※ 업무에 참고하여 주시기 바랍니다.  
 - 각 이행점검기관별로 이행점검이 필요한 농지의 이행점검을 의뢰합니다.  
 - 처리순서: 이행점검목록 조회 → 점검의뢰할 기관 선택 → 일괄 또는 선택점검의뢰  
 - 시군의 경우 최초 이행점검의뢰와 이행점검이 완료된 농지에 한하여 재의뢰가 모두 가능하고 음면의 경우 최초 이행점검의뢰는 불가능 하고 이행점검이 완료된 농지에 한하여 재점검의뢰만 가능합니다.  
 - 일괄점검의뢰나 일괄재점검의뢰는 관할음면, 신청인명, 이행점검기관별 점검결과를 선택후 조회된 목록에 따라 의뢰합니다.  
 - 이행점검 재의뢰시 재의뢰하는 필지의 기존 점검내역은 모두 초기화됩니다. 이행점검 재의뢰시 주의하시기 바랍니다

이행점검 진행단계 (농관원/기술센터): 음면 이행점검중

**4** 일괄이행점검의뢰    선택점검의뢰    일괄재점검의뢰    선택재의뢰    엑셀다운로드

**2** 조회건수: 87

선택	절기	음면	신청인	신청농지주소	품목		면적			의뢰단계		비고
					신청	확인	신청	확인	부적격	적격여부	적격여부	
<input type="checkbox"/>	하계	구례읍	박정훈	라남도 구례군 구례읍 계산리 21-11	수수수	111	12,345	0		0	0	5 내역조회
<input type="checkbox"/>	하계	구례읍	박정훈	라남도 구례군 구례읍 계산리 0920-0002	옥수수	44	234,234	0		0	0	내역조회

3 ○ 농관원 ○ 기술센터

[기능알기]

- ① 검색할 조건을 선택한 후 ‘조회’ 버튼을 클릭하면 조회조건 하단에 해당 조건에 맞는 이행점검요청대상목록이 보여진다.
- ② 작업대상을 선택한다.
- ③ 선택된 농지에 대하여 이행점검을 요청할 기관을 선택한다.
- ④ 최초의뢰인 경우 점검의뢰버튼을, 재 의뢰인경우는 재 의뢰버튼을 클릭한다.
- ⑤ 농지에 대한 상세내역을 확인한다.

[참고사항]

\* 이행점검 재 의뢰 시 재 의뢰하는 필지의 기존 점검내역은 모두 초기화 되고, 지금내역이 있다면 해당 내용도 삭제됨. (이행점검 재 의뢰 시 주의 바람)

발농업직접지불제 사업

■ 세부 업무처리 절차설명(읍면)

신청선정관리 > 이행점검관리 > 자금집행관리 > 사업연황 > 통계/보고서 > 사업참조정보 > 커뮤니티 > 기준정보관리

● 읍면 - 이행점검관리(이행점검요청관리) 사용법

**1** 이행점검요청관리

- 사업년도: 2012    - 읍면: 구례읍    < 신청인명: [ ]  
 - 절기구분: 하계    < 품목: 전체    < 주민등록번호: [ ]  
 < 이행점검기관: 선택    < (진행단계): 선택    < (적격여부): 선택  
 < 이행점검기관 요청횟수    < (이행점검기관): 선택    < (의뢰여부): 선택    [ 조회 ]

※ 업무에 참고하여 주시기 바랍니다.  
 - 각 이행점검기관별로 이행점검이 필요한 농지의 이행점검을 의뢰합니다.  
 - 처리순서: 이행점검목록 조회 → 점검의뢰할 기관 선택 → 일괄 또는 선택점검의뢰  
 - 시군의 경우 최초 이행점검의뢰와 이행점검이 완료된 농지에 한하여 재의뢰가 모두 가능하고 읍면의 경우 최초 이행점검의뢰는 불가능하고 이행점검이 완료된 농지에 한하여 재점검의뢰만 가능합니다.  
 - 일괄점검의뢰나 일괄재점검의뢰는 관할읍면, 신청인명, 이행점검기관별 점검결과를 선택후 조회된 목록에 따라 의뢰합니다.  
 - 이행점검 제외농지 재의뢰하는 필지의 기존 점검내역은 모두 초기화됩니다. 이행점검 제외농지 주의하시기 바랍니다

이행점검 진행단계 (농관원/기술센터): 읍면 이행점검중

**4** 일괄재점검의뢰    선택재의뢰    엑셀다운로드

전 조회건수: 86

**2**    **3**    **5**

선택	절기	읍면	신청인	신청농지주소	품목		면적			의뢰단계			비고	
					신청	확인	신청	확인	부적격	적격여부	적격여부	농관원 (요청횟수) (완료일)		기술센터 (요청횟수) (완료일)
<input type="checkbox"/>	하계	구례읍	박정훈	라남도 구례군 구례읍 계산리 21-11	수수	111	12,345	0	0	0	0	0	0	[ 내역조회 ]
<input type="checkbox"/>	하계	구례읍	박정훈	라남도 구례군 구례읍 계산리 0920-0002	옥수수	44	234,234	0	0	0	0	0	0	[ 내역조회 ]

[기능알기]

- ① 검색할 조건을 선택한 후 ‘조회’ 버튼을 클릭하면 조회조건 하단에 해당 조건에 맞는 이행점검요청대상목록이 보여진다.
- ② 작업대상을 선택한다.
- ③ 선택된 농지에 대하여 이행점검을 요청할 기관을 선택한다.
- ④ 읍면의 경우 최초 이행점검의뢰는 불가능 하며, 이행점검 완료된 농지에 한하여 재점검의뢰만 할 수 있다.
  - \* 일괄재점검의뢰 : 사용자가 조회한 목록 중 필지 별 선택여부와 관계없이, 모든 필지가 재 의뢰됨
  - \* 선택재의뢰 : 사용자가 조회한 목록 중 왼쪽(선택) 체크박스에 선택한 필지만 재 의뢰됨
- ⑤ 농지에 대한 상세내역을 확인한다.

[참고사항]

- \* 이행점검 재 의뢰 시 재 의뢰하는 필지의 기존 점검내역은 모두 초기화 되고, 지급내역이 있다면 해당 내용도 삭제됨. (이행점검 재 의뢰 시 주의 바람)

발농업직접지불제 사업

■ 세부 업무처리 절차설명(시군)

신청선정관리 > 이행점검관리 > 자금집행관리 > 사업현황 > 통계/보고서 > 사업참조정보 > 커뮤니티 > 기준정보관리

● 시군 - 이행점검관리(이행점검요청 상세내역) 사용법

1. 이행점검내역관리

2. 신청 기본정보

사업년도	2012	사업명	발농업직접지불제 사업	신청인(법인)	박정훈
주민(법인)번호		전화번호	0311231234	휴대전화	01012341234
주소				신청일	2012-05-13
도로명주소					

3. 신청농지정보

지목	절기구분	신청농지 소재지	품목		면적			적격여부	
			신청	확인	신청	확인	부적격	의뢰단계	
도로	하계	전라남도 구례군 구례읍 계산리 21 - 11	유채, 귀리 (약액), 자유영, 아팝유, 는	수수	111	12,345			
								농관원	기술센터
								점검요청중	점검요청중

4. 국립농산물품질관리원 점검내역 현황

2	기관	점검일	담당자	이행점검결과 의견	점검차수
해당 데이터가 존재하지 않습니다.					

5. 농업기술센터 점검내역 현황

3	기관	점검일	담당자	이행점검결과 의견	점검차수
해당 데이터가 존재하지 않습니다.					

6. 이행점검 담당자 의견 (신청농지에 관한 특이사항)

\* 농관원담당자 의견

\* 기술센터담당자 의견

목록

[기능알기]

- ① 해당 신청인의 신청 기본정보와 사업 상세 내용을 확인할 수 있다.
- ② 국립농산물품질관리원의 점검결과를 확인할 수 있다.
- ③ 농업기술센터의 점검결과를 확인할 수 있다.

[참고사항]

\* 점검내역현황은 점검결과가 부적격인 경우에만 보여진다. (적격인 경우에는 적격여부에 “적격”만 표시됨)

## **AGRIX – 현장점검관리 사용법**

발농업직접지불제 사업

■ 세부 업무처리 절차설명(시군, 읍면)

신청선정관리 > 이행점검관리 > 자금집행관리 > 사업연황 > 통계/보고서 > 사업참조정보 > 커뮤니티 > 기준정보관리

● 시군, 읍면 - 이행점검관리(현장점검요청관리) 사용법

**1** 현장점검요청관리

\* 사업년도: 2012    \* 읍면: 전체    신청인명:   
 \* 절기구분: 하계    \* 주민등록번호:     \* 품목: 전체  
 \* (진행단계): 선택    요청일:  ~   
 완료일:  ~

※ 업무에 참고하여 주시기 바랍니다.  
 - 각 이행점검기관별로 이행점검이 필요한 농지의 이행점검을 의뢰합니다.  
 - 처리순서 : 이행점검목록 조회 → 점검의뢰할 기관 선택 → 일괄 또는 선택점검의뢰  
 - 시군의 경우 최초 이행점검의뢰와 이행점검이 완료된 농지에 한하여 재의뢰가 모두 가능하고  
 읍면의 경우 최초 이행점검의뢰는 불가능 하고 이행점검이 완료된 농지에 한하여 재점검의뢰만 가능합니다.  
 - 일괄점검의뢰나 일괄재점검의뢰는 관할읍면, 신청인명, 이행점검기관별 점검결과를 선택후 조회된 목록에 따라 의뢰합니다.  
 - 이행점검 재의뢰시 재의뢰하는 필지의 기존 점검내역은 모두 초기화됩니다. 이행점검 재의뢰시 주의하시기 바랍니다

전체 조회건수 : 87

**3**   

절기	읍면	신청인	신청농지주소	품목		면적		의뢰단계	요청일	완료일	비고	
				신청	확인	신청	확인					
<input type="checkbox"/>	하계	구례읍	박정훈	전라남도 구례군 구례읍 계상리 21 - 11	· 유채, 귀리(연맥), 자운영,	수수	111	12,345	미의뢰	(2012-06-21)	-	<b>4</b> 내역조회
<input type="checkbox"/>	하계	구례읍	박정훈	전라남도 구례군 구례읍 계상리 0920 - 0002	목수수	고추	44	234,234	미의뢰	(2012-06-21)	-	내역조회
<input type="checkbox"/>	하계	구례읍	박정훈	전라남도 구례군 구례읍 백령리 0022 - 0011	기타작곡 (기장, 피, 들우)	콩	444	1,755	미의뢰	(2012-06-21)	-	내역조회
<input type="checkbox"/>	하계	구례읍	박정훈	전라남도 구례군 구례읍 봉서리 908 - 0000	땅콩	땅콩	2,222	22,222	미의뢰	(2012-06-21)	-	내역조회
<input type="checkbox"/>	하계	구례읍	박정훈	전라남도 구례군 구례읍 산성리 2342 - 0000	· 유채, 귀리(연맥), 자운영,	귀리(연	23,423	23,423	미의뢰	(2012-06-21)	-	내역조회
<input type="checkbox"/>	하계	구례읍	박정훈	전라남도 구례군 구례읍 원방리(산) 0321 - 0000	목수수	땅콩	234	111	미의뢰	(2012-06-21)	-	내역조회
<input type="checkbox"/>	하계	구례읍	박정훈	전라남도 구례군 구례읍 봉서리 0789 - 0002	조	조	1,234	1,234	미의뢰	(2012-06-21)	-	내역조회

[기능알기]

- ① 검색할 조건을 선택한 후 ‘조회’ 버튼을 클릭하면 조회조건 하단에 해당 조건에 맞는 현장점검요청대상목록이 보여진다.
- ② 작업대상을 선택한다.
- ③ 최초요청인 경우 일괄요청버튼을, 재 요청인 경우는 재 요청버튼을 클릭한다.
- ④ 농지에 대한 상세내역을 확인한다.

[참고사항]

\* 현장점검 재 요청 시 재 요청하는 필지를 신청한 신청인의 지급내역이 있다면 해당 내용도 삭제됨.  
 (현장점검 재 요청 시 주의 바람)

## **AGRIX – 자금집행(부담관리) 사용법**

발농업직접지불제 사업

■ 세부 업무처리 절차설명(읍면/시군)

신청선정관리 | 이행점검관리 | 자금집행관리 | 통계/보고서 | 커뮤니티 | 기준정보관리

● 읍면/시군 – 보조금지급관리 사용법

AGRI X 농수산사업정보시스템

AGRI X 농수산사업정보시스템 | 발농업직접지불제

신청선정관리 | 이행점검관리 | 자금집행관리 | 통계/보고서 | 커뮤니티 | 기준정보관리

1

2

3

※ 업무에 참고하여 주시기 바랍니다.  
 - 보조금지급은 '농식품부선정마감' 과 '시도배정완료' 이후에 가능합니다.  
 - 지급내역등록은 시군에서만 가능합니다. (읍면에서는 불가능)  
 - 일괄집행시 조회조건에 관계없이 시군내 모든 지급대상에게 지급액이 입력됩니다. (건별로 입력한 지급액은 없어짐)  
 - 지급대상액 산정방법 : 필지별 지급대상면적으로 지급대상액 계산후 필지별 지급대상액을 합계 처리 합니다.

사업년도	신청절기	신청자	주민번호	지급대상면적 (㎡)	지급대상금액 (원)	지급금액 (원)	지급률 (%)	
2013	동계	구례읍	윤성민	781006-1*****	176	7,040	3,575	50.78

지급일 등록

● 지급일자를 선택하세요.

지급담당자: 윤성민 | 지급일: 2012-10-10 | 등록

[기능알기]

- ① 검색할 조건을 선택한 후 ‘조회’ 버튼을 클릭 합니다.
- ② ‘일괄집행’ 정보를 클릭하시어 ‘지급일등록’ 팝업을 통해 지급일을 등록하시고 신청농지에 대한 ‘지급대상면적’ 의 지급금액을 지급율 ‘100%’ 일괄집행 처리합니다.
- ③ 해당항목을 클릭하여 상세한 보조금지급관리를 할수 있습니다.

[참고사항]

- ① 보조금지급은 '농식품부선정마감' 과 '시도배정완료' 이후에 가능합니다.
- ② 지급내역등록은 시군에서만 가능합니다. (읍면에서는 불가능)
- ③ 일괄집행시 조회조건에 관계없이 시군내 모든 지급대상에게 지급액이 입력됩니다. (건별로 입력한 지급액은 없어짐)
- ④ 지급대상액 산정방법 : 필지별 지급대상면적으로 지급대상액 계산후 필지별 지급대상액을 합계 처리 합니다.

발농업직접지불제 사업

■ 세부 업무처리 절차설명(읍면/시군)

신청선정관리 | 이행점검관리 | 자금집행관리 | 통계/보고서 | 커뮤니티 | 기준정보관리

● 읍면/시군 – 보조금지급관리 사용법

AGRI X 농수산사업정보시스템

AGRI X 농수산사업정보시스템 **발농업직접지불제**

신청선정관리 | 이행점검관리 | **자금집행관리** | 통계/보고서 | 커뮤니티 | 기준정보관리

홈 > 자금집행관리 > 보조금지급관리

■ 보조금지급관리

보조금지급관리 상세

사업년도: 2013 | 관할읍면: 구례읍 | 마을: 전체  
 신청월기: 통계 | 신청자 구분: 농업인 | 신청구분: 변경(승계)

시도지급마감 (신청신규가능[예외처리]/ 등록종발급잠금/ 신청변경관리잠금/ 신청관할읍면변경잠금/ 시도배정완료)

※ 업무에 참고하여 주시기 바랍니다.  
 - 보조금지급은 '농식품부선정마감' 과 '시도배정완료' 이후에 가능합니다.

① 신청인

성명(법인명)	윤성민	주민등록번호	-----	전화번호	-----	휴대전화	-----
주소	경기도 안산시 상록구 일동	234234		우편번호	426-060		
도로명주소	경기도 안산시 상록구 웃말2안길	10 (일동)		신청일자	2012-09-13		

② 신청농지 보조금지급 목록

NO	지목	농지소재지	신청농지 내역		보조금 집행 내역		비고
			신청면적	확인면적	금대상면적	지급금액	
합계			176	176	176	7,000,000	
1	전	전라남도 구례군 구례읍 백련리 2342-0000	88	88	88	3,520	내역조회
2	전	전라남도 구례군 구례읍 봉서리 0789-0002	88	88	88	3,520	내역조회

③ 보조금지급 내역

NO	지급담당자	지급일	지급금액(원)	자동계산	지급담당자역권	비고
1	윤성민	2012-10-05	55	가능금액	5555	삭제

④ (+)추가 | 저장후수정 | 저장후목록 | 목록

[기능알기]

- ① 해당 농지를 클릭하시면 상세내용이 펼쳐집니다.
- ② 해당 농지에 대하여 '추가' 버튼을 이용하여 지급금액 내용은 여러개 입력할수 있습니다. '
- ③ '삭제' 버튼을 이용하여 선택적으로 '보조금지급 내역' 여러개중 삭제 할수 있습니다.
- ④ 최종적으로 '저장후수정', '저장후목록' 버튼을 이용하여 저장합니다.

[참고사항]

- ① '보조금지급내역' 작성시 '가능금액' 버튼을 이용하시면 자동으로 '지급대상금액' 잔액만큼 입력됩니다.

발농업직접지불제 사업

■ 세부 업무처리 절차설명(읍면/시군)

신청신청관리 | 이행점검관리 | 자금집행관리 | 통계/보고서 | 커뮤니티 | 기준정보관리

● 읍면/시군- 상한면적초과농가조회 사용법

AGRI X 농수산사업정보시스템

발농업직접지불제

신청신청관리 | 이행점검관리 | 자금집행관리 | 통계/보고서 | 커뮤니티 | 기준정보관리

1 > 홈 > 자금집행관리 > 상한면적초과농가조회

상한면적 초과농가관리

사업년도: 2012 | 신청월기: 하계 | 페이지옵션: 20건씩 보기

시도: 전라남도 | 시군: 구례군 | 읍면: 전체

신청자 구분: 전체 | 처리구분: 전체 | 신청자명: [ ]

농식품부신청마감 (등록증발급잠금/ 시도배정완료)

※ 업무에 참고하여 주시기 바랍니다.  
-전국의 사업진행단계가 모두 농식품부신청마감이후 부터 시도지급마감 까지 내역등록 가능합니다.  
> 시도, 시군, 읍면 사용자 내역등록 불가합니다.

전체조회건수 : 4

초과자현황역설(신청건별)
  초과자현황역설(농지별)
  초과자현황역설(신청인별)

신청월기	신청자	주민등록번호	신청인 주소 도로명 주소	신청자 구분	신청건수	농지건수	지급대상 면적(m <sup>2</sup> )	처리구분	비고
하계	윤성민		부산광역시 부산진구 부전동 2342343 부산광역시 부산진구 가1대로 755번길 234234	농업인	1	1	444	완료	내역조회
하계	김병기		전라남도 구례군 토지면 파도리 12334 전라남도 구례군 토지면 반석길 9-1	농업인	1	3	23,423,427,385	완료	내역조회
하계	한동호		6757-678-7-9호 76-8-7-9호 98-798-8-8호 657-6-6-7565-6-5구 74-호 7-6호 6-7	농업인	1	1	234,234	완료	내역조회
하계	윤성민		경기도 안산시 상록구 일동 35345 경기도 안산시 상록구 웃말2안길 10 (일동)	농업인	1	4	22	완료	내역조회

2

[기능알기]

- ① 검색할 조건을 선택한 후 ‘조회’ 버튼을 클릭 합니다.
- ② 클릭시 해당내역을 상세조회 합니다.

[참고사항]

- ① 시도, 시군, 읍면 사용자 내역등록 불가합니다.
- ② 농림식품부 사용자 내역등록 가능합니다.

[참고사항]

- ① 신청농지의 ‘심사처리’ 상태와 상관없이 해당 농업인의 전국 농지에 대하여 상한면적 초과한 경우 조회 됩니다.

발농업직접지불제 사업

■ 세부 업무처리 절차설명(읍면/시군)

신청신청관리 | 이행점검관리 | 자금집행관리 | 통계/보고서 | 커뮤니티 | 기준정보관리

● 읍면/시군- 부당수령관리 사용법

AGRIX 농수산사업정보시스템

AGRIX 농수산사업정보시스템 발농업직접지불제

신청신청관리 | 이행점검관리 | 자금집행관리 | 통계/보고서 | 커뮤니티 | 기준정보관리

1

부당수령관리

사업년도: 2012 | 신청절기: 하계 | 페이지옵션: 20건씩 보기

시도: 전라남도 | 시군: 구례군 | 읍면: 전체

부당수령여부: 전체 | 신청자명: | 현재년도 등록여부: 전체

정렬방식: 기관

농식품부신청마감 (등록종발급잠금/ 시도배정완료)

※ 업무에 참고하여 주시기 바랍니다.  
- 부당수령자 삭제는 농식품부에서만 삭제할 수 있습니다.  
▷ 등록된 부당농지내역도 삭제됩니다.  
▷ 등록된 환수통지 및 환수내역정보도 삭제됩니다.

역설다운로드 | 부당수령지현황 및 허수 신청 출력

전체조회건수: 1

등록

3

사업년도	신청절기	기관(읍면)	등록일	신청자	주민등록번호	등록제한년도	위반내역	비고
2012	하계	전라남도 구례군 구례읍	2012-09-28	윤성민	81006-1*****	2012 ~ 2014	업에 이용하는 농지면적이 1천 제곱미터 이상	삭제

[기능알기]

- ① 검색할 조건을 선택한 후 ‘조회’ 버튼을 클릭 합니다.
- ② 부당수령자 신규 등록 화면으로 이동합니다.
- ③ 클릭시 해당내역을 상세조회 합니다.

[참고사항]

- ① 부당수령자 삭제는 농식품부에서만 삭제할 수 있습니다.
  - ▷ 등록된 부당농지내역도 삭제됩니다.
  - ▷ 등록된 환수통지 및 환수내역정보도 삭제됩니다.

발농업직접지불제 사업

■ 세부 업무처리 절차설명(읍면/시군)

신청신청관리 | 이행점검관리 | 자금집행관리 | 통계/보고서 | 커뮤니티 | 기준정보관리

● 읍면/시군 – 부당수령관리(등록) 사용법

AGRI X 농수산사업정보시스템

발농업직접지불제

신청신청관리 | 이행점검관리 | 자금집행관리 | 통계/보고서 | 커뮤니티 | 기준정보관리

부당수령관리 등록

신청인 조회

신청인 조회

읍면	성명	주민등록번호	주소
구례읍	윤성민	781006-1*****	경기도 안산시 상록구 일동 234234 경기도 안산시 상록구 웃말2안길 10 (일동)

[기능알기]

- ① '신청인조회' 버튼을 클릭하여 호출된 '신청인조회' 팝업을 통하여
  - ▷ 부당수령자를 등록하기위하여 기존 사업에 등록되어 있는 신청인을 검색합니다.
- ② 검색할 조건을 선택한 후 '조회' 버튼을 클릭 합니다.
- ③ 조회된 목록중 부당대상자로 등록한 신청인을 선택합니다.

다음 장에서 계속...

발농업직접지불제 사업

■ 세부 업무처리 절차설명(읍면/시군)

신청선정관리 | 이행점검관리 | 자금집행관리 | 통계/보고서 | 커뮤니티 | 기준정보관리

● 읍면/시군 – 부당수령관리(등록) 사용법

AGRI X 농수산사업정보시스템

발농업직접지불제

신청선정관리 | 이행점검관리 | 자금집행관리 | 통계/보고서 | 커뮤니티 | 기준정보관리

부당수령관리 등록

신청인 조회

사업년도: 2013 | 관할읍면: 구례읍 | 마을: 전체  
 신청절기: 통계 | 신청자 구분: 농업인 | 신청구분: 변경(승계)

시도지급마감 (신청신규가능[예외처리]/ 등록종발급종금/ 신청변경관리종금/ 신청관할읍면변경종금/ 시도배정완료)

※ 업무에 참고하여 주시기 바랍니다.  
 - 신청농지 부당사업등록 내역의 등록 농지 소재지는 최초 저장후 수정할수 없습니다.  
 ▷ 수정 필요시 삭제후 추가 하십시오.  
 - 신청인 부당사업등록 내역 전체 삭제시는 목록에서 가능합니다. (이전 목록화면)  
 ▷ 농식품부 권한 사용자만 삭제 가능합니다.  
 - 부당수령관리 방법  
 ▷ 신청인 위반내역이 '자진반납환수를 위한 등록'일때는 ★등록한 신청농지의 농지별 '지급금액' 만큼 '환수대상금액'으로 계산 됩니다.  
 ▷ 행정처분에 따라 환수금액이 가감 됩니다. ★환수관리에서 확인 하십시오.  
 ▷ '환수진행상태'가 '환수완료'일때 수정 불가능합니다. 자세한 내용은 ★환수관리에서 확인 하십시오.

신청인

성명(법인명)	윤성민	주민등록번호		전화번호		휴대전화	
주소	경기도 안산시 상록구 일동		234234	우편번호	426-860		
도로명주소	경기도 안산시 상록구 웃말2안길		10 (일동)	신청일자	2012-09-13		

신청인 부당사업등록 내역

등록담당자	윤성민	등록일	2012-10-10
등록제한시작년도	전체	등록제한완료년도	전체
위반내역	선택	행정처분	선택
사유			

신청농지 부당사업등록 내역

NO	등록일	등록 담당자	등록제한 시작년도	등록제한 완료년도	위반내역	등록 농지 소재지	비고
1	0000-01-01	윤성민	2013	2013	농업외 종합소득금액이 신청	전라남도 구례군 구례읍 백현리 2342-01-01	삭제

(+)추가 | 삭제

저장후수정 | 저장후목록 | 목록

[기능알기]

- ① '신청인 부당사업등록 내역' 등록제한시작년도, 등록제한완료년도... 등등을 입력합니다.
  - ▷ 등록제한시작년도 2012년, 등록제한완료년도 2012년 으로 입력하면 2012년 1년동안 제한받음
  - ▷ 기타 자세한 내용은 다음장에서 정리함(화면에 설명 되어 있음)

② '추가' 버튼으로 '신청농지 부당사업등록 내역' (신청인 신청농지 만큼)을 입력합니다

③ '신청농지 부당사업등록 내역' 을 삭제합니다.

다음 장에서 계속...

발농업직접지불제 사업

■ 세부 업무처리 절차설명(전체기관)

신청선정관리 | 이행점검관리 | 자금집행관리 | 통계/보고서 | 커뮤니티 | 기준정보관리

● 읍면/시군- 환수관리 사용법

AGRI X 농수산사업정보시스템

발농업직접지불제

신청선정관리 | 이행점검관리 | 자금집행관리 | 통계/보고서 | 커뮤니티 | 기준정보관리

환수관리

1

사업년도: 2013 | 신청절기: 통계 | 페이지옵션: 20건씩 보기  
 시도: 전라남도 | 시군: 구례군 | 읍면: 전체  
 환수진행구분: 전체 | 신청자명: | 정렬방식: 기관

시도지급마감 (신청신규가능[예외처리]/ 등록종발급잠금/ 신청변경관리잠금/ 신청관할읍면변경잠금/ 시도배정완료)

※ 입수에 포함되어 수치가 아닙니다.  
 - 환수대상목록은 보조금지급이 등록되어 있고, 부정당으로 등록된 경우 목록에 나타납니다.  
 - 상세조회 하여 환수관리 하십시오.  
 - 엑셀내역의 '납입통지회차'가 높은건이 최종 환수대상금액 입니다.

전체조회건수: 1

2

사업 년도	신청 절기	기관 (읍면)	신청자	주민번호	지급금액 (원)	환수대상 행정처분금액 (원)	환수대상 환수금액 (원)	환수금액 (원)	환수진행	비고		
2013	통계	전라남도	구례군	구례읍	윤성민	31006-1*****	7,040	1,760	0	0	부당대상	내역조회

[기능알기]

- ① 검색할 조건을 선택한 후 ‘조회’ 버튼을 클릭 합니다.
- ② 클릭시 해당내역을 상세조회 하며, 환수관리 할수 있습니다.

[참고사항]

- ① 환수관리 는 읍면/시군 사용자만 가능합니다.
- ② 환수대상목록은 보조금지급이 등록되어 있고, 부정당으로 등록된 경우 목록에 나타납니다.
- ③ ‘엑셀다운로드’ 시 엑셀내역의 '납입통지회차'가 높은건이 최종 환수대상금액 입니다.

발농업직접지불제 사업

■ 세부 업무처리 절차설명(읍면/시군)

신청선정관리 | 이행점검관리 | 자금집행관리 | 통계/보고서 | 커뮤니티 | 기준정보관리

● 읍면/시군 – 환수관리(상세) 사용법

- 1** Points to the '환수관리 상세' (Recovery Management Detail) header area, which includes dropdown menus for '사업년도' (2013), '신청월기' (통계), '신청지 구분' (농업인), and '마을' (전체). Below these are instructions regarding application status and eligibility.
- 2** Points to the '신청인' (Applicant) information section, which includes a table for '신청농지 보조금지급 목록' (Recovery Farm Subsidy Payment List) with columns for '환수대상 여부', '지역', '농지소재지', '신청면적', '확인면적', '자금대상면적', '자금대상금액', and '지급금액'.
- 3** Points to the '부담대상자 환수관리 내역' (Burdened Party Recovery Management Record) section, which includes a table for '납입통지서 발급 현황 목록' (Notice of Payment Issuance Status List) with columns for '발급채수', '통지일자', '납부마감일자', '환수금 (원)', '가산금 적용률', '가산금 (원)', '가산금률 (%)', and '환수대상금(원) (+행정처분+가산금) 비교'.
- 4** Points to the '환수관리 현황 목록' (Recovery Management Status List) section, which includes a table with columns for 'NO', '환수일', '담당자', '환수대상원금', '환수금 (원)', '환수율 (%)', and '비고'.

[기능알기]

- ① 신청인 기본정보 사업년도, 절기 등등...
- ② 신청인 기본정보, 신청농지 보조금지급 목록
- ③ '부담대상자 환수관리 내역'
- ④ '납입통지서 발급 현황 목록'

다음 장에서 계속...  
(확대 설명)

발농업직접지불제 사업

■ 세부 업무처리 절차설명(읍면/시군)

신청선정관리 ▶ 이행점검관리 ▶ 자금집행관리 ▶ 통계/보고서 ▶ 커뮤니티 ▶ 기준정보관리

● 읍면/시군 – 환수관리(상세) 사용법

**신청농지 보조금지급 목록**

환수대상 여부	지목	농지소재지	신청농지 내역			보조금 집행 내역	
			신청면적	확인면적	지급대상면적	지급대상금액	지급금액
		합계	176	176	176	7,040	7,040
예	전	전라남도 구례군 구례읍 백련리 2342-0000	88	88	88	3,520	3,520
아니오	전	전라남도 구례군 구례읍 봉서리 0789-0002	88	88	88	3,520	3,520

**신청인**  
 성명(법인명) : 윤성민 | 주민등록번호 : | 전화번호 : | 휴대전화 :  
 주소 : 경기도 안산시 상록구 일동 234234 | 우편번호 : 405-060  
 도로명주소 : 경기도 안산시 상록구 죽말297길 10 (일동) | 신청일자 : 2012-09-13

**신청농지 보조금지급 목록 (상세)**

환수대상 여부	지목	농지소재지	신청면적	확인면적	지급대상면적	지급대상금액	지급금액
		합계	176	176	176	7,040	7,040
예	전	전라남도 구례군 구례읍 백련리 2342-0000	88	88	88	3,520	3,520
아니오	전	전라남도 구례군 구례읍 봉서리 0789-0002	88	88	88	3,520	3,520

**부담대상자 환수관리 내역**  
 • 환수대상상태 : 부담대상 | • 환수대상원금 : 3,520 | • 환수대상 발생처분 금액 : 1,760  
 • 위반내역 : 자진반납환수를 위한 등록 | • 발생처분 : 직불금 1/2 감액지급  
 환수사유 :

**납입통지서 발급 현황 목록**

발급차수	통지일자	납부마감일자	환수금 (원)	가산금 적용률	가산금 (원)	가산금률 (%)	환수대상금(원) (+발생처분+가산금) 비교
			0				

**환수관리 현황 목록**

NO	환수일	담당자	환수대상원금	환수금 (원)	환수율 (%)	비고
			0		0	

[기능알기]

- 신청인의 신청농지별 지급금액을 보여 줍니다.
  - 농지별로 지급금액 관리하며, 농지별로 환수 가능합니다.
  - '환수대상여부' 항목은 기본적으로 부담대상자의 경우 신청전체 농지에대하여 환수관리 되지만, 신청인 위반내역이 '자진반납환수를 위한 등록'일때는 ※등록한 신청농지의 농지별 '지급금액' 만큼 '환수대상금액'으로 계산 됩니다.
- 그림과 같이 농지별로 환수대상여부가 '예/아니오' 로 표시되며, 이경우는 '예' 에 해당하는 농지에 발생한 '지급금액' 이 환수대상 금액이 됩니다.
  - 신청인 위반내역이 '자진반납환수를 위한 등록' 이 아닐경우는 신청인 전체농지가 환수 대상입니다.

발농업직접지불제 사업

세부 업무처리 절차설명(읍면/시군)

신청선정관리 | 이행점검관리 | 자금집행관리 | 통계/보고서 | 커뮤니티 | 기준정보관리

● 읍면/시군 – 환수관리(상세) 사용법

[기능알기]

- ① 신청인의 ‘부담대상자 환수관리 내역’ 기본정보를 보여줍니다.
  - ▷ 저장시 ‘환수사유’ 필수입력 항목
- ② ‘환수대상 행정처분 금액’ 은 ‘지급금액’ 에 ‘행정처분’ 내용에 따라 가감한 금액이 실 ‘환수대상금액’ 입니다.
- ③ ‘추가’ 버튼을 클릭하여 ‘납입통지서 발급 현황’ 을 여러개 추가 할수 있습니다.
  - ▷ 1차, 2차... ‘납입통지서 발급’ 하며, 최종 발급내역(발급차수 높은것)이 환수할 최종금액 입니다.
  - ▷ 최종 발급된 ‘납입통지서 발급’ 내역의 ‘환수대상금(+행정처분+가산금)’ 금액 만큼 환수하여야 ‘환수진행상태’, ‘환수완료’ 처리 됩니다.

발농업직접지불제 사업

■ 세부 업무처리 절차설명(읍면/시군)

신청신청관리 | 이행점검관리 | 자금집행관리 | 통계/보고서 | 커뮤니티 | 기준정보관리

● 읍면/시군 – 환수관리(상세) 사용법

**환수관리 현황 목록**

NO	환수일	담당자	환수대상원금	환수금 (원)	환수율 (%)	비고
			1,8128	18,128	1,000	
1	2012-10-10	윤성민		128	7.06	삭제
2	2012-10-10	윤성민		18,000	992.93	삭제

(+)추가 취소

저장후수정 저장후목록 목록

**납입통지서 발급 현황 목록**

발급채수	통지일자	납부마감일자	환수금 (원)	가산금 적용률 (%)	가산금 (원)	환수대상금(원) (+행정처분+가산금)	비고
			0				

(+)추가 취소

**환수관리 현황 목록**

NO	환수일	담당자	환수대상원금	환수금 (원)	환수율 (%)	비고

(+)추가 취소

저장후수정 저장후목록 목록

[기능알기]

- ① '추가' 버튼을 클릭하여 '환수관리 현황' 을 여러개 추가 할수 있습니다.
  - ▷ 실제 환수 받은 금액 만큼 작성하시면 되며
  - ▷ 최종 발급된 '납입통지서 발급' 내역의 '환수대상금(+행정처분+가산금)' 금액 만큼 환수하여야 '환수진행상태' '환수완료' 처리 됩니다.
- ② '납입통지서 발급' 을 삭제할수 있습니다.
- ③ '저장후수정', '저장후목록' 버튼을 클릭하여 환수관리 내용을 저장 합니다.

발농업직접지불제 사업

■ 세부 업무처리 절차설명(시군)

신청신청관리 | 이행점검관리 | 자금집행관리 | 통계/보고서 | 커뮤니티 | 기준정보관리

● 시군- 정산관리 사용법

AGRI X 농수산사업정보시스템

AGRI X 농수산사업정보시스템 발농업직접지불제

신청신청관리 | 이행점검관리 | 자금집행관리 | 통계/보고서 | 커뮤니티 | 기준정보관리

1

2

3

정산관리

사업년도 : 2013 신청절기 : 통계

농식품부지급마감 (신청신규가능[예외처리]/ 등록종발급잠금/ 신청변경관리잠금/ 신청관할읍면변경잠금/ 시도배정완료)

※ 업무에 참고하여 주시기 바랍니다.  
- '정산관리등록'은 사업진행단계가 '농식품부지급마감' 이후이며, 배정진행단계가 '시도배정완료' 일때 가능합니다.

NO	사업년도	신청절기	배정금액(원)	지급대상금액(원)	지급금액(원)	잔액(원)	환수금액(원)
1	2013	통계	4,545,455	808,000	808,000	234,342	0

정산관리등록 엑셀다운로드

[기능알기]

- ① 검색할 조건을 선택한 후 '조회' 버튼을 클릭 합니다.
- ② 클릭시 해당내역을 상세조회 하며, 정산관리 할수 있습니다.
- ③ '①' 조건에서 사업진행단계가 '농식품부지급마감' 이후 이며, 배정진행단계가 '시도배정완료' 상태인 사업을 선택하시면 '정산관리등록' 버튼이 활성화 되됩니다. 클릭하시면 해당 사업의 정산관리 정보 신규 등록 가능합니다.

[참고사항]

- ① 사업진행단계가 '농식품부지급마감' 이후 이며, 배정진행단계가 '시도배정완료' 일때 가능합니다.
- ② 배정금액, 지급대상금액, 지급금액 이 없는경우 정산관리 할수 없습니다.
- ③ 지급대상금액 보다 지급금액이 작은 경우 정산관리 할수 없습니다.

발농업직접지불제 사업

■ 세부 업무처리 절차설명(시군)

신청선정관리 | 이행점검관리 | 자금집행관리 | 통계/보고서 | 커뮤니티 | 기준정보관리

● 시군 - 환수관리(등록) 사용법

[기능알기]

- ① '정산관리(목록)' 페이지에서 '정산관리등록' 버튼을 클릭하시면 그림과 같이 팝업이 뜨며, 내용을 참조하시고 확인 합니다.
- ① '정산일', '행정비용' 등을 입력 합니다.
- ② '정산후목록' 버튼을 클릭하시여 정산관리 완료 합니다.

[참고사항]

- ① '정산관리(수정)' 은 '환수관리(목록)' 페이지에서 해당 사업을 상세조회후 '①' 단계를 제외하고 동일 합니다.

### III. 참고 및 안내사항

## 1. 문제발생시 먼저 확인해 보세요

- PC에 이상이 있는 경우 주요증상 및 대처요령
- 네트워크 이상 시 체크 및 대처요령
- 보고서, 전자지침서, GPKI 인증처리가 처음 접속 시 정상 작동하지 않을 경우 대처요령
- 자주 묻는 질문
- 운영지원센터 안내

## ■ PC에 이상이 있는 경우 주요증상 및 대처요령

사용하시는 PC가 이상이 있을 경우는 우선적으로 소속기관에서 조치를 하시면 됩니다. 아래는 일반적으로 PC가 이상이 있을 경우에 많이 나타나는 증상이므로 참조하시길 바랍니다.

### ● 갑자기 시스템이 멈춘다(PC가 먹통이 된다)

특정화면에서만 그런 현상이 나타나는지를 확인하고, 옆에 있는 PC에도 테스트를 해본다. 만약 옆의 PC에도 그러한 현상이 나타나면, 응용프로그램 문제일 확률이 높으므로, 응용프로그램 제공한 곳에 연락을 취합니다.

\* 만약 AgriX 시스템 사용 도중 상기와 같은 현상 및 점검결과가 나타나면 AgriX 홈페이지상의 연락처로 즉시 연락을 해주시길 바랍니다.

### ● AgriX사용도중 화면에 이상한 문자와 오류표시가 나타난다.

작업하시고 계신 작업화면 및 처리과정을 기록 후, 즉시 AgriX 홈페이지 상의 연락처로 연락을 해주시길 바랍니다.

### ● 작업은 되지만, 여타 PC에 비교하여 처리속도가 많이 늦다.

먼저 PC상에 다른 프로그램이 구동되고 있는지를 확인하여, 닫은 후 다시 실행해 봅니다. (정확한 점검을 위해서 리부팅을 한다.) 이렇게 하였는데도 여타 PC보다 처리속도가 현저히 늦다면 PC사양이 낮거나 PC자체에 문제가 있는 경우입니다. PC관리 전문요원의 도움을 받거나 소속기관에 교체를 요청하셔야 합니다.

\* 교체시 기준 PC사양은 AgriX 기초 안내편을 참조하시기 바랍니다.

## ■ PC가 이상 있을 때의 주요증상(계속)

### ● 다른 PC는 정상인데 내PC만 자주 AgriX화면이 오류가 나고 인터넷(익스플로러)창이 닫힌다

PC의 운영체제(OS: WIN98, WIN2000, WIN XP)가 결함이 있는 경우에 주로 발생되는 현상으로 아래와 같은 요령을 조치를 취해보고 해결이 되지 않으면, PC관리 전문인력의 도움을 받아야 합니다.

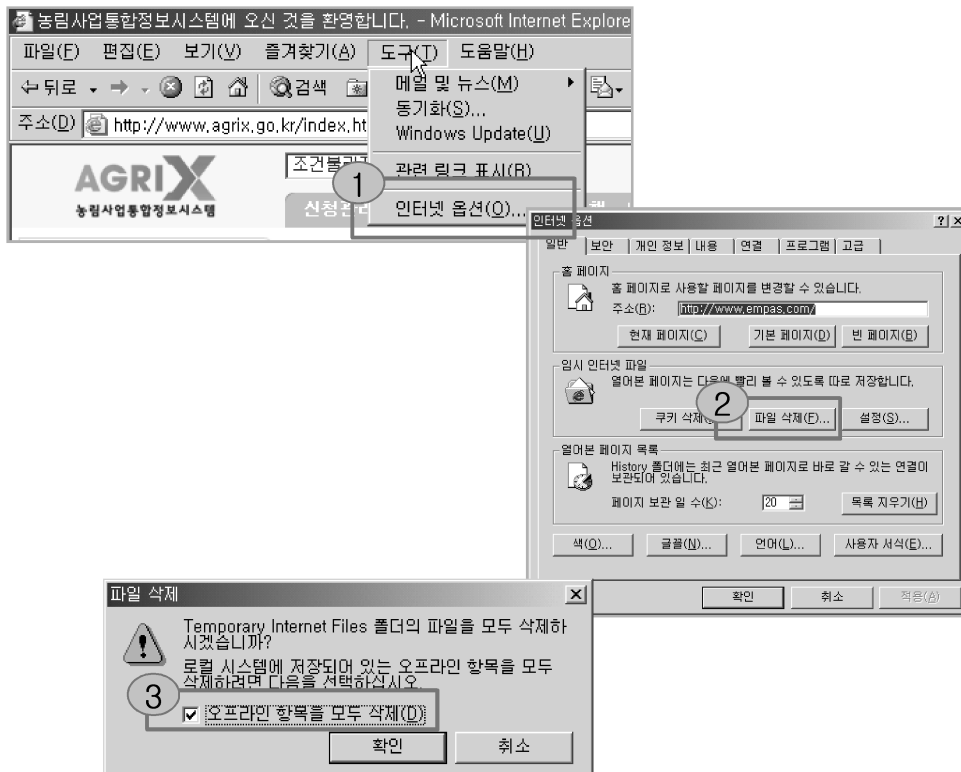

## ■ 조치 절차

- ① 상기화면의 [도구]-[인터넷옵션]을 클릭하면 아래의 ② 변화면이 나타납니다.
- ② [파일삭제]버튼을 클릭후
- ③ [오프라인 항목을 모두 삭제]를 체크하신후 확인버튼을 누른다(이때 PC에 따라서 약간의 삭제처리 시간이 소요되므로, 잠시 기다렸다가 정상화면을 돌아오는 것을 확인 후, AgriX를 실행하고, 이상여부를 체크한다. 이렇게 하여도 오류가 지속되면, PC관리 전문인력의 도움을 받아야 합니다.

\* IE 6.0 기준

## ■ 네트워크 이상시 체크 및 대처요령

업무처리도중 네트워크 이상이 있을 경우의 몇가지 사례 및 스스로 체크하는 요령을 알려드립니다.

### ● 평소에는 괜찮은데 가끔 인터넷 속도가 많이 저하되어 AgriX를 원활하게 처리할 수 없다

네트워크에 부하가 많이 걸려있어서 발생하는 경우로 소속기관의 네트워크 부하가 많은 경우와 AgriX에 많이 부하(작업자가 한꺼번에 몰려서)가 걸리는 경우로 나눌 수 있습니다.

먼저 소속기관의 네트워크부하가 많은 경우는 AgriX 이외의 여타 업무도 같이 늦어지는 경우로 소속기관의 전산실에 문의하여 조치를 받아야 하며

AgriX에 부하가 많은 경우는 AgriX이외의 다른 인터넷작업은 정상적으로 잘 작동하는 경우로써, 타 업무에 비교하여 현저하게 느려다면 AgriX홈페이지 상의 연락처로 연락을 주시길 바랍니다.)

### ● AgriX뿐만 아니라 행정업무처리 프로그램들이 자주 중단된다.

특정한 화면에서만 자주 중단되는 경우는 해당 응용프로그램의 문제일 확율이 높습니다. 하지만, 불규칙적으로 발생된다면, 소속기관의 네트워크가 불안해서 발생하는 문제입니다.

소속기관의 네트워크가 불안한 경우는 전산실에 연락하여 조치를 취하도록 요청해야 합니다.

만일, 자신의 PC에서만 그러한 현상이 발생된다면, 개인PC 점검을 PC관리 전문인력에게 요청하여야 합니다.

### ● 특정시간대에만(주로 오전) 전반적으로 처리속도가 늦어진다.

한꺼번에 많은 사용자들이 네트워크를 사용하여 부하가 발생한 경우로, 업무처리에 지장을 초래할 경우라면 소속기관의 전산실에 문의를 하시길 바랍니다.

또한 가급적이면 사용자가 많이 몰리는 오전 시간대는 피하여 작업을 하시길 바랍니다.

## ■ 보고서,전자지침서,GPKI인증처리가 처음 접속시 정상 작동하지 않을 경우 대처요령

보고서 및 전자지침서는 별도의 전문프로그램(Report Designer,Xiper)을 활용하여 개발 되었고, 사용자 PC에는 처음 사용 시 자동으로 설치됩니다. 그러나, 일부 PC에서는 보안 정책으로 인하여 설치가 원활히 처리되지 않은 경우 혹은 사용자 ‘설치 안함’ 을 선택하였을 경우에는 보고서 및 전자지침서를 볼 수 없게 됩니다. 아래의 요령에 따라 조치를 하면 됩니다.

### ● [Window XP 환경인 경우]

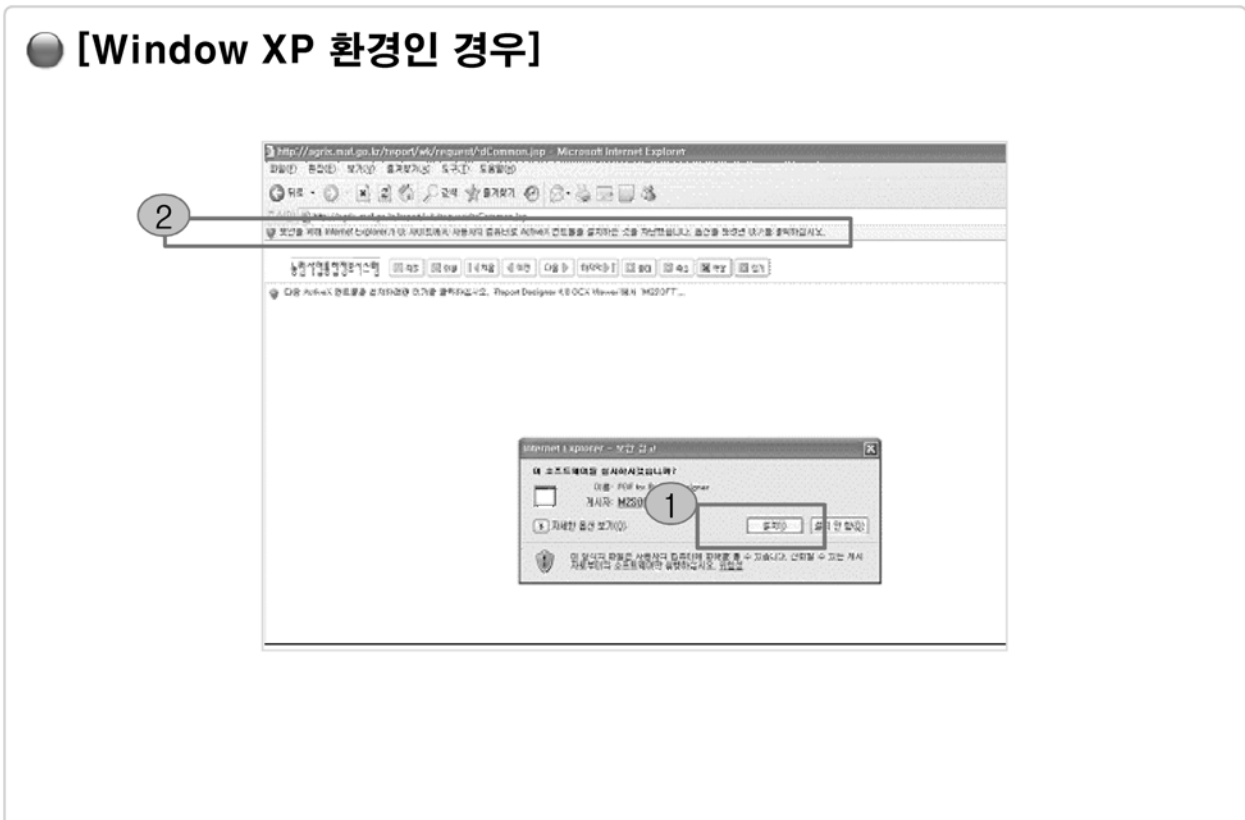

### ■ 처리 절차(Windows XP 사용자)

- ① 보고서 발행기능(또는 전자지침서 조회)을 처음 사용하면 화면에 상기와 같이 소프트웨어를 설치하겠느냐는 창이 나타납니다. 이때 반드시 ‘설치’ 을 하여야 보고서가 정상적으로 나타납니다.
- ② 만약 실수로 설치 안함을 선택 하시었다면 상기 화면의 상단 2번과 같이 표시된 곳을 클릭하면 다시 설치가 가능합니다.

● [Windows 2000]나 Windows 98 환경인 경우]

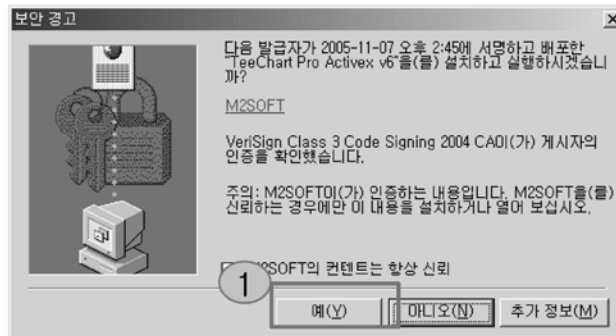

■ 처리 절차

- ① 보고서 발행기능(또는 전자지침서 조회)을 처음 사용하면 화면에 상기와 같이 소프트웨어를 설치하겠느냐는 창이 나타납니다. 이때 반드시 ‘설치’ 을 하시어야 보고서가 정상적으로 나타납니다.
- ② 만약 실수로 설치 안함을 선택하셨다면 보고서 화면을 닫으시고 다시 실행하면 상기 화면이 다시 나타납니다. 이때 설치를 하면 됩니다.

## ■ 자주 묻는 질문

### ● 공무원인증서 로그인 암호를 잊어버렸습니다

공무원 인증서의 암호는 행정자치부에서 발급과 관리를 하고 있습니다.  
해당 시군 인증관리자 또는 전산담당자에게 문의 하시기 바랍니다.

행정전자서명 인증관리센터(<http://www.gpki.go.kr/>) 의 인증관련 담당자안내 참조

### ● 시스템에서 보고서 출력이 안되는 경우 또는 메뉴클릭 후 화면 이동이 원활 치 않은경우

보고서 출력이 안되실경우 웹브라우저 상의 도구메뉴 > 인터넷옵션 창에서  
"일반" 탭의 "쿠키삭제", "파일삭제" 버튼을 이용하여 캐시를 삭제해 주시기 바랍니다.

### ● 로그인시 "사업담당자님의 인증서 정보 및 기관코드가 서로 상이 합니다."라는 경고 메시지

농림사업업무처리창구의 로그인 화면의 [인증서갱신]버튼을 클릭 하십시오.

1. 인증서 갱신 - 기관코드는 변경하지 않으며 새로이 발급 받으신 인증서의 정보만 변경 할 경우 선택 하십시오.
2. 부서 및 기관이동 - 기관 및 부서가동으로 인하여 Ldap.gcc.go.kr(정부디렉토리)사이트의 기관코드가 변경되어 Agrix시스템의 기관코드 및 인증서정보를 변경 할 경우 선택 하십시오.

### ● 신규담당 신청 또는 로그인 후 담당사업을 추가해야 하는데 어떻게 하면 되나요?

일단 신규담당신청을 하시고 승인처리 후에 정보 변경 창에서 추가 담당사업을 신청하셔야 합니다.  
추가 신청 후에는 바로 로그아웃 되고 승인대기 상태가 됩니다. 다시 승인처리에 1일이 소요됩니다.

## ■ 자주 묻는 질문 (계속)

### ● 로그인시 승인처리가 안되어 있다고 나옵니다.

신규담당자 신청을 하신후 자동 승인처리가 안되는 분들은 승인처리에 1일이 소요됩니다.  
익일 오후에 로그인을 해주시기 바랍니다.

### ● AgriX에서는 왜 GPKI(행정전자서명)을 필요로 하나요?

AgriX는 토지대장, 주민등록정보, 친환경인증정보 등 높은 수준의 개인 정보를 취급하고 있습니다.  
GPKI를 사용하셔야만, 사전에 인가 받은 공무원인지를 확인할 수 있기 때문에 AgriX에서는 반드시 GPKI를 사용하셔야 합니다.

### ● GPKI(행정전자서명)는 어디에서 받아야 하나요?

GPKI(행정전자서명)는 행정자치부 산하 행정전자서명 인증관리센터에서 발급해드리고 있습니다.  
[www.gpki.go.kr](http://www.gpki.go.kr)로 접속하셔서 안내하는 절차를 받으시면 됩니다.

## ■ 운영지원센터 안내

### ● 발농업직불제 운영지원센터 1670-8002

- 담당자의 AgriX 발농업직불제 시스템 사용을 위한 사업신청에 관한 문의
- 발농업직불제 사업시행지침 문의
- AgriX 발농업직불제 시스템 사용방법 문의

### ● AgriX 운영지원센터 1588-6830

- 담당자 사업신청 승인에 관한 문의