

연도별 예산개요(I)

[2007~2009]

2009. 11

농림수산식품자료실



0018527



농림수산식품부

Ministry for Food, Agriculture, Forestry and Fisheries

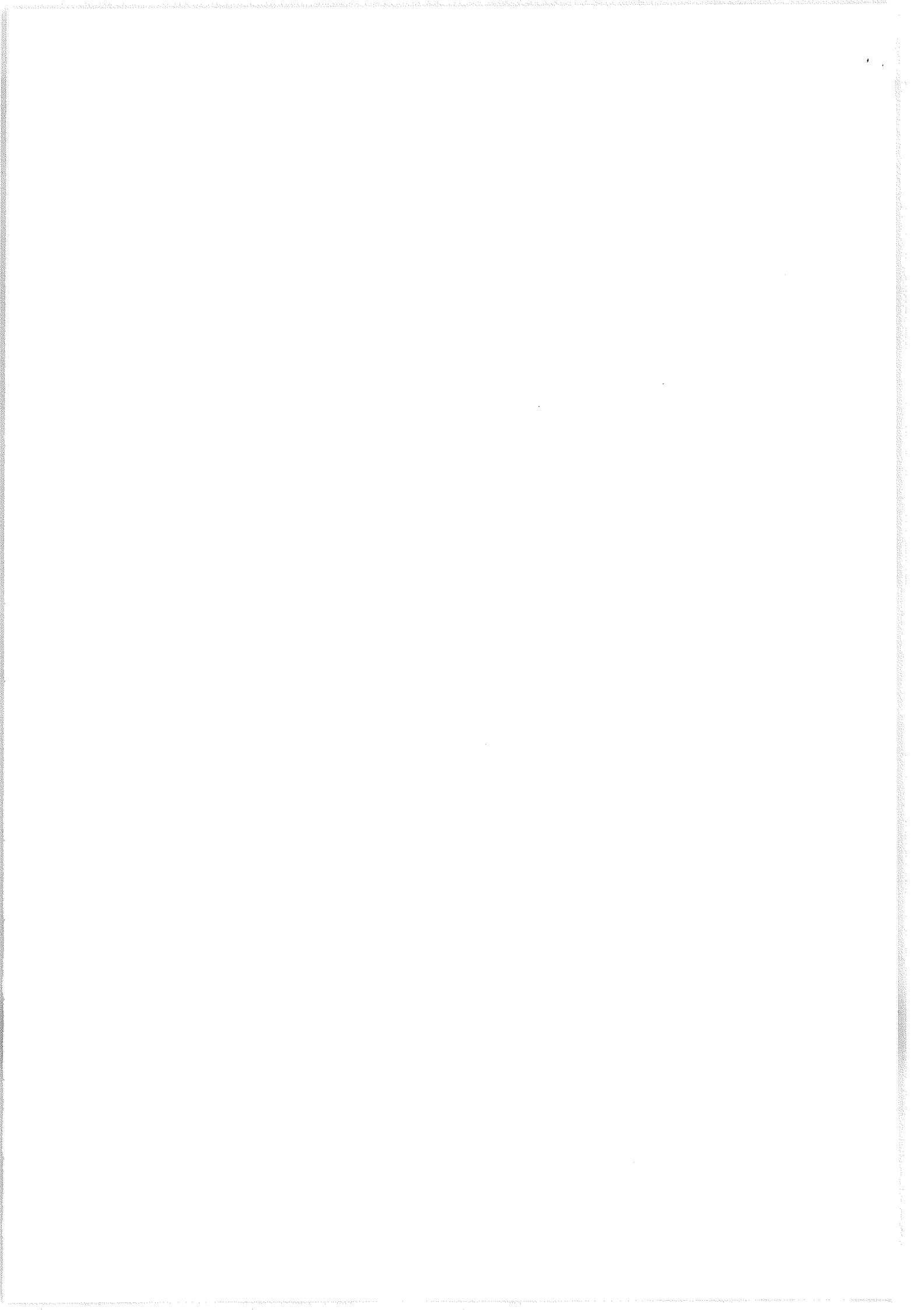

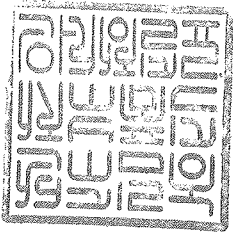

연도별 예산개요(I)

[2007~2009]

2009. 11

농림수산식품자료실

등록번호: 18521

등록일: 2010 년 1 월 21 일



농림수산식품부

Ministry for Food, Agriculture, Forestry and Fisheries

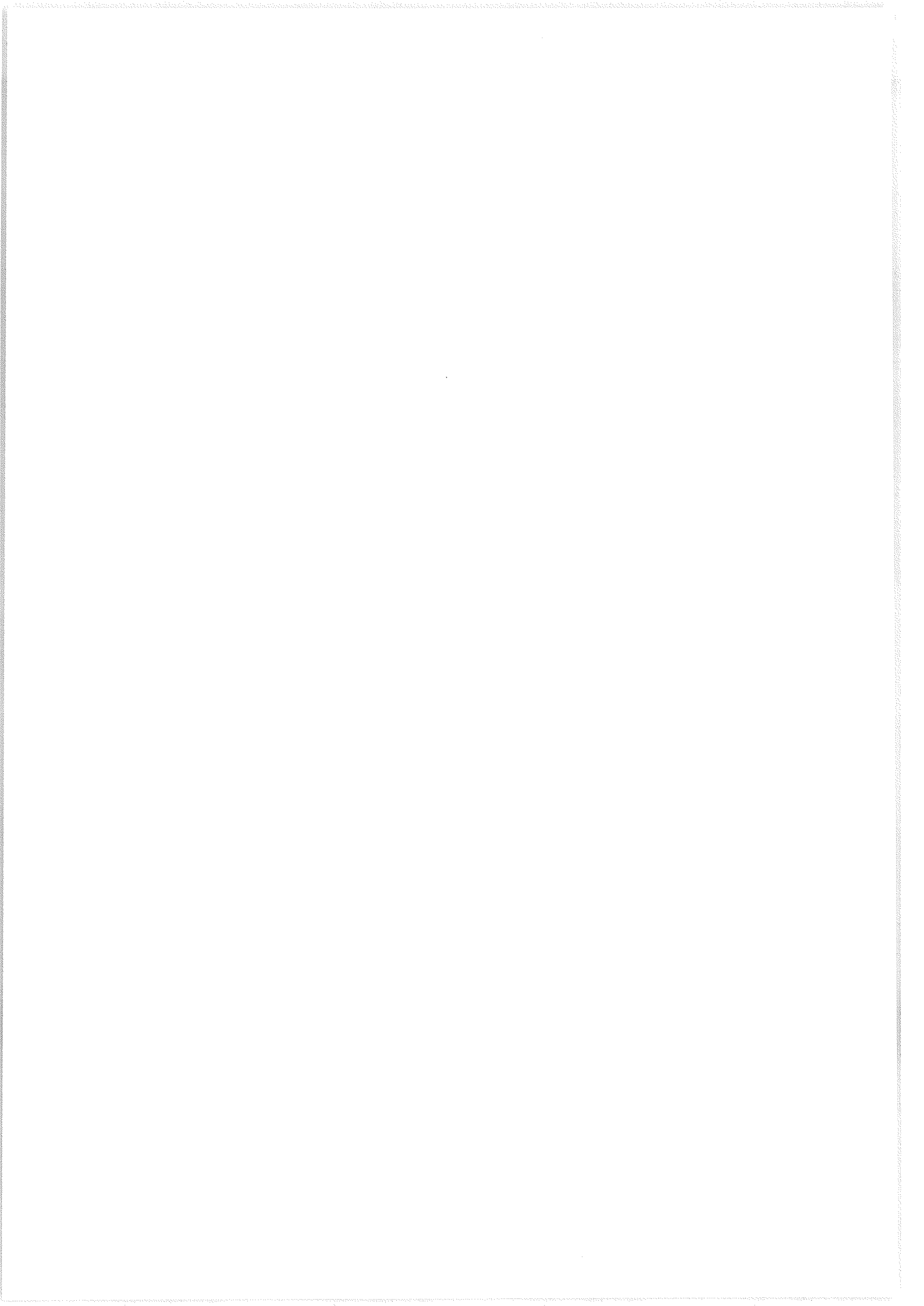

목 차

- 2009년도 예산개요
- 2008년도 예산개요(농림수산식품부)
- 2008년도 예산개요(농림부)
- 2008년도 예산개요(해양수산부)
- 2007년도 예산개요



2009년도 예산개요

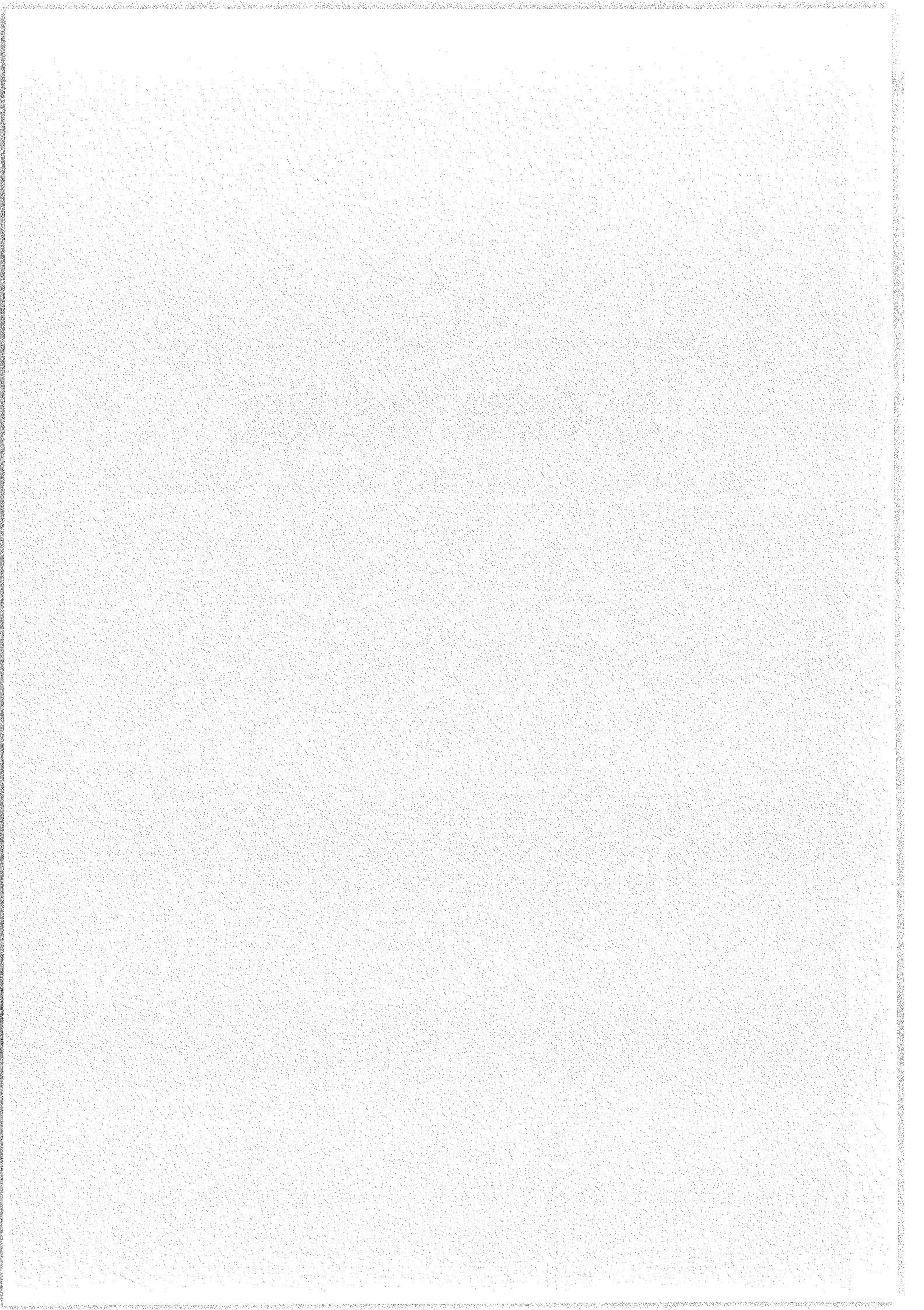

목 차

I. 예산 및 기금운용계획 총괄	1
II. 예산 개요	5
III. 기금별 운용계획 개요	25
IV. 예산 및 기금운용계획 세부내역	37
<참고자료>	133

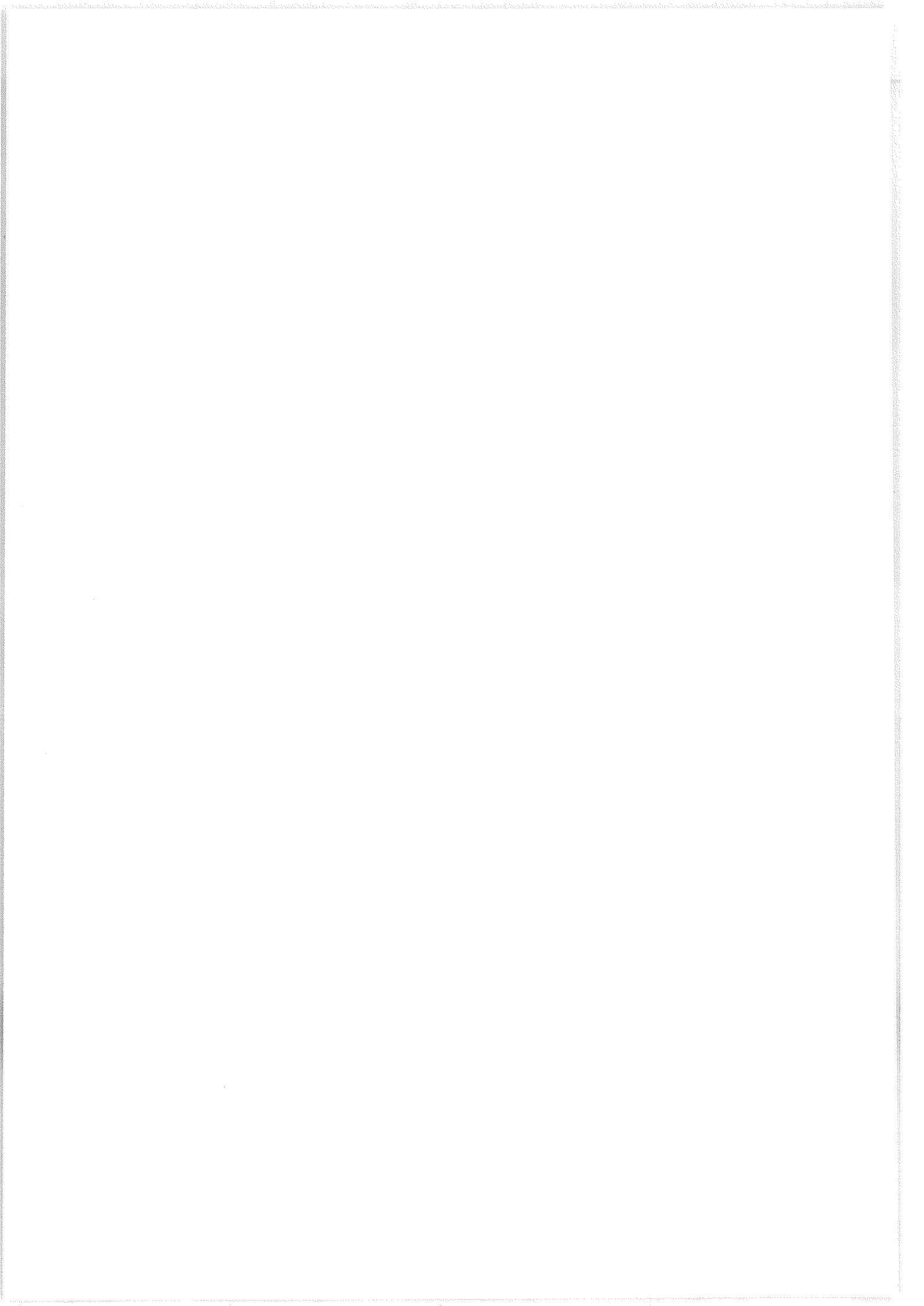

I. 예산 및 기금운용계획 총괄

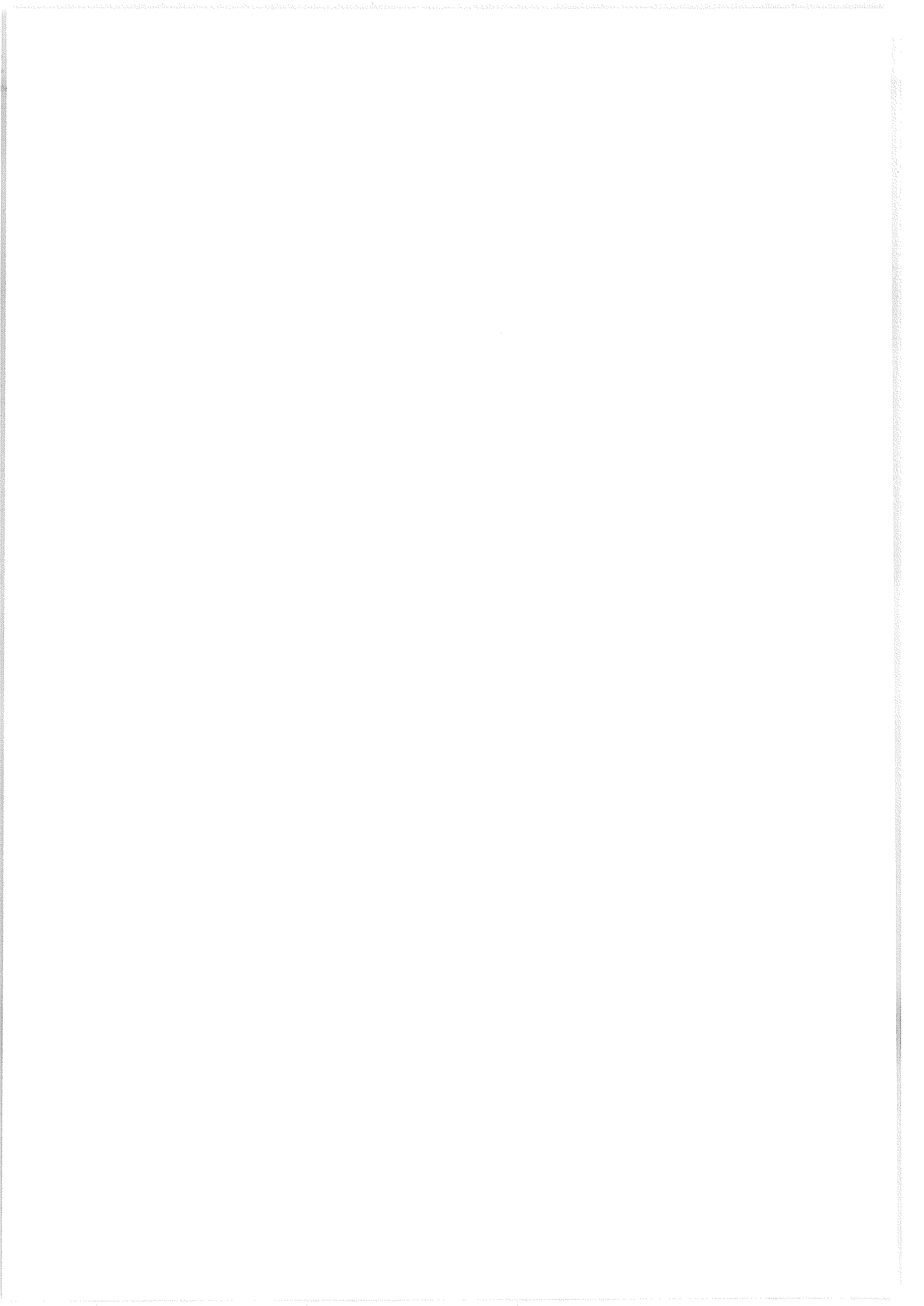

기 본 방 향

◇ 경쟁력 있는 농수산업 육성과 살기 좋은 농어촌 실현을 위해 효율적 자원배분에 중점

- 신규사업 발굴, 기존사업 통폐합 등 재정운용의 효율성 제고



중점 편성방향

□ 기술개발(R&D), 수출, 식품, 유통개선 등 신성장 동력 확충

- 식품산업을 주요 성장산업으로 육성하기 위한 기반조성에 역점
- 유통구조개선, 기술개발, 수출 분야에 대한 재정 투융자 확대

□ FTA 등 개방확대에 대응, 농어업경쟁력 제고 및 소득보전 지원 강화

- 축산업발전대책, 한미 FTA 보완대책 소요 등을 중점 지원
- 직불제 및 정책자금 지원으로 경영안정장치 강화

□ 농어업인 복지증진 및 농어촌지역 활성화 지원

- 농어촌의 삶의질 향상을 위한 농어촌복지 확충
- 농어촌지역의 활력증진을 위해 다양한 형태의 지역개발 지원

□ 농어업 경영자금 유동성 및 지역경기 활성화사업 투자 확대

- 영농어 자금 운용규모 및 농수산업자 신용보증 규모 확대
- 중장기 계속추진사업의 조기완공 추진

□ 예산 및 기금운용계획의 총지출 규모는 14조 5,161억 원으로 '08년 대비, 4.0%(5,612억원) 증가

* '08년 추경 및 기금수정액 14조 7,940억원 대비 $\Delta 1.9\%$ ($\Delta 2,779$ 억원) 수준

【 분야별 총괄 】

(단위 : 억원)

구 분	'08예산 (A)	'09예산 (B)	전년대비 증감	
			(B-A)	%
◆ 총지출(예산+기금)	139,549	145,161	5,612	4.0
◇ 예산 일반지출	89,083	96,076	6,993	7.8
◇ 기금 일반지출	50,466	49,085	$\Delta 1,381$	$\Delta 2.7$
I. 농림수산	135,237	140,768	5,531	4.1
□ 농업·농촌	116,670	120,364	3,694	3.2
○ 농업체질강화	22,628	25,140	2,512	11.1
○ 농가소득 경영안정	31,306	26,763	$\Delta 4,543$	$\Delta 14.5$
○ 농촌개발 및 복지증진	13,121	14,174	1,053	8.0
- 농촌개발	9,541	10,107	566	5.9
- 복지증진	3,580	4,067	487	13.6
○ 양곡관리	13,763	14,970	1,207	8.8
○ 농산물유통	16,361	17,393	1,032	6.3
○ 농업생산기반	19,491	21,924	2,433	12.5
□ 수산업·어촌	14,139	14,984	845	6.0
□ 식품업	3,757	4,739	982	26.1
□ 기타사업비	671	681	10	1.5
II. 기본적인경비	4,312	4,393	81	1.9

Ⅱ. 예산 개요

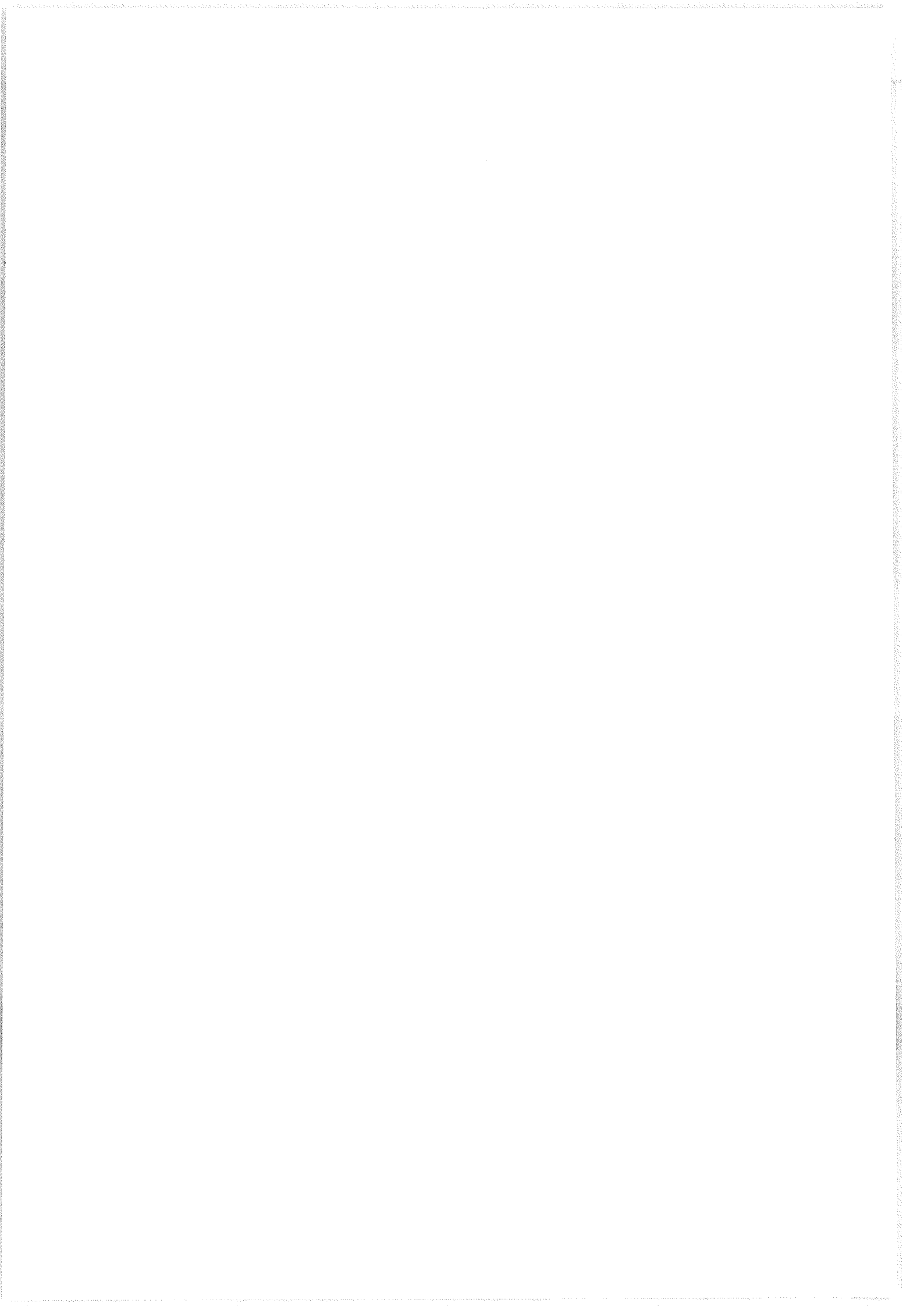

1

예산 개요

□ 예산의 일반지출 규모는 9조 6,076억원으로 '08년 대비, 7.8%(6,993억원) 증가

○ 사업비 : 9조 2,854억원('08년 대비 증8.1%, 6,929억원)

- 일반회계(19,728), 농특회계(42,867), 균특회계(18,884), 양특회계(14,519), 혁신도시 건설 특별회계(78)

* '08년 추가경정 예산을 포함한 총지출 9조 5,158억원 대비, 1.0%(918억원) 증가

【 분야별 내역 】

(억원)

구 분	'08예산 (A)	'09예산 (B)	전년대비 증감	
			(B-A)	%
◆ 예산일반지출	89,083	96,076	6,993	7.8
I. 농림수산	85,925	92,854	6,929	8.1
□ 농업·농촌	76,283	82,223	5,940	7.8
○ 농업체질강화	8,778	10,598	1,820	20.7
○ 농가소득·경영안정	22,746	23,507	761	3.3
○ 농촌개발·복지증진	13,121	14,174	1,053	8.0
- 농촌개발	9,541	10,107	566	5.9
- 복지증진	3,580	4,067	487	13.6
○ 양곡관리	13,763	14,970	1,207	8.8
○ 농산물유통	1,341	1,812	471	35.1
○ 농업생산기반	16,534	17,162	628	3.8
□ 수산업·어촌	8,660	9,319	659	7.6
□ 식품업	311	631	320	102.9
□ 기타사업비	671	681	10	1.5
II. 기본적인 경비	3,158	3,222	64	2.0

<참고>

회계별 세출예산

(억원)

회 계 별	구분	'08예산 (A)	'09예산 (B)	증 감	
				(B-A)	%
전 체	총계	143,590	149,386	5,796	4.0
	순계	112,657	115,372	2,715	2.4
	일반지출	89,083	96,076	6,993	7.9
□ 일반회계	총계	42,313	44,588	2,275	5.4
	일반지출	17,316	19,728	2,412	13.9
	기금전출금	3,225	3,502	277	8.6
	회계계정간	21,772	21,358	△414	△1.9
□ 농어촌구조개선 특별회계	총계	69,781	71,317	1,536	2.2
○ 구조개선사업계정	총계	35,155	32,263	△2,892	△8.2
	일반지출	17,794	18,200	406	2.3
	기금전출금	17,361	14,063	△3,298	△19.0
○ 농어촌특별세사업계정	총계	34,626	39,054	4,428	12.8
	일반지출	22,476	24,667	2,191	9.7
	기금전출금	2,989	1,731	△1,258	△42.1
	회계계정간	9,161	12,656	3,495	38.2
□ 국가균형발전특별회계	총계	18,268	18,884	616	3.4
○ 지역개발사업계정	일반지출	16,940	17,329	389	2.3
○ 지역혁신사업계정	일반지출	245	504	259	105.7
○ 제주특별자치도계정	일반지출	1,083	1,051	△32	△3.0
□ 양곡관리특별회계	총계	13,228	14,519	1,291	9.8
□ 혁신도시건설특별회계	총계	-	78	78	순증

2

주요사업별 재정배분 계획

1

경쟁력있는 농림수산업 육성

가

농어업 인력 양성

- 농업 경영컨설팅 지원 및 실습형 교육훈련을 통한 농업인의 역량을 강화하고 맞춤형 창업지원으로 신규인력 확보
 - 경영혁신·현장애로 등의 해결을 위한 컨설팅 지원 확대 (51억원 → 61)
 - * 경영컨설팅지원 : ('08) 1,200개 경영체 → ('09) 1,500
 - 창업후계농어업인을 선발, 영농정착 자금(최고 2억원, 연리 3%) 지원(280억원 → 334)
 - 농업인턴제 확대('08 : 200명 → '09 : 250) 및 해외 농업인턴 추가('09 : 50명)
 - 실습형 현장 학습체제 강화에 따른 농업인교육훈련 지원 대폭 강화(215억원 → 364)
 - * 전국대표실습장(78억원), 선도농가농장실습장(48), 시도별 품목 전문대학과정(75) 등
- 30~40대 젊은 인재 유치를 위해 주거·자녀교육·농어업 기술 교육 등을 종합 지원하는 농어촌뉴타운 조성 사업 신규 추진
 - 시·군 공모를 거쳐 시범사업 5개소 선정('09 : 21억원)
- 전문화된 농업경영체 육성을 위한 영농규모화사업은 임대차에 중점을 두어 지속추진(3,400억원 → 2,512)
 - '13까지 전체 쌀생산량의 50% 수준을 쌀전업농이 담당토록 6ha 규모의 7만호 육성('07년말 6ha 이상 12천호)
- 생산·가공·유통이 결합된 「대규모 농어업회사」 설립 지원('09 : 3억원)

나 정책금융지원 확대

- 장기저리의 정책자금 지원을 확대, 농어가의 금융비용 부담 완화
 - 부채대책 및 농업정책자금의 이차보전 확대(5,552억원→6,222)
 - * 부채대책이차보전 : 2,851억원→2,649 정책자금이차보전 : 2,701억원→3,573
 - 「농업종합자금」의 운용규모 확대에 따른 이차보전예산 증액(854억원 → 1,375)
 - 중소농 어가의 경영안정을 위해 이차보전예산 증액
 - 농축산경영자금 : 947억원 → 1,163, 영어자금 : 530억원 → 792
- 신용보증 여력 제고를 위해 농신보기금에 대한 정부출연금을 대폭 확대(6,952억원 → 8,095)

다 기술개발 투자확대

- 신 성장동력 창출 및 실용기술 개발을 위해 R&D 투자 확대(1,944억원 → 2,188)
 - 현장 수요 중심의 기술개발과제 발굴 및 지원
 - 농림기술개발 과제 연구(885억원), 수의과학기술개발(150), 농림바이오기술(80), 인수공통전염병대응기술(30) 등
 - 어업자원육성 및 경영비 절감 위주의 수산기술개발지원
 - 수산과학기술개발(453억원), 첨단양식기술(95), 수산자원회복(51) 등

라 농업생산기반 정비

□ 완공위주로 농업생산기반 정비사업 지원

- 중규모 용수개발은 잔사업비(1.2조원)를 감안, 조기완공 위주로 지원(2,000억원 → 2,300)
 - 사업량 : 83지구(준공10, 계속 68, 신규 5)→80(준공7, 계속 66, 신규7)
- 대구획경지정리, 기계화경작로 확포장 및 받기반정비 등 농지기반조성사업은 실소요액 반영(2,670억원 → 2,444)
- 새만금지구는 조기준공('30년→'20)을 위해 지원을 확대하고, 기타 대단위농업개발은 공구별 완공 위주로 지원(4,070억원 →5,997)
 - 새만금 사업은 외곽 방조제 완공 및 내부개발 착수(1,800억원→3,736)
 - 기타 대단위 개발사업은 공구별 완공소요 위주 반영(2,270억원 →2,261)

□ 재해예방 관련사업은 재해위험시설 중심으로 지원 내실화

- 수리시설 개보수 사업의 신규지구는 안전진단 결과 우선순위에 따라 추진하고, 시행지구는 완공위주로 지원(3,800억원 → 4,000)
 - 수원공 위주의 재해대비 및 수로 보수·영농편의시설 조기 준공
- 방조제 개보수는 재해위험 해소를 위해 지원 확대(820억원 →840)
 - 국가관리방조제 : 450억원→460, 지방관리방조제 : 370억원→380
- 배수개선 사업은 상습침수지 위주로 증액 지원(2,085억원→2,135)

2

안전한 식품 공급

가 농식품 안전관리 강화

- 선진 안전관리 제도 확대 및 안전성 조사 강화 등을 통한 생산단계부터 사전 예방적 관리체계 구축
 - 소비자의 신뢰제고를 위해 우수농산물관리제도(GAP)를 확대하고 안전성 조사도 강화(525억원 → 612)
 - GAP 확산을 위해 인증농업인, 민간인증기관 지원 확대(47억원 → 51)
 - 농산물 안전성 조사를 통해 부적합품은 폐기 등 유통 차단(166억원)
 - * '08년 상반기 부적합 발생/정밀조사건수 : 612건/15,655건(3.9%)
 - 가축질병의 예방과 근절을 위해 가축방역 및 동식물 검역·검사 지원(519억원 → 596)
 - * 가축방역(302억원→362), 동식물검역검사(242억원→252)
 - 수산물의 생산해역 위생등급 설정·관리 및 생산단계 안전성 조사 강화(120억원→158)
 - 전국 주요 양식 가능해역을 60개로 구분, 해역별 위생등급 설정(20억원)
 - 35개 항생물질 등에 대한 위해여부 검사로 안전수산물 공급(37억원)
- 농수산물의 생산부터 소비까지 안전성관리를 강화하기 위해 이력추적제 실시(129억원 → 151)
 - 납치, 김, 미역 등 14개 수산물에 대한 이력제도 실시 지원(13억원→18)
 - '09.7월 국내산 쇠고기 이력추적제 전면시행을 위한 지원(116억원→133)

나 식품안전 관련 정보 제공 확대

- 육류의 음식점 원산지 표시제를 모든 일반음식점, 휴게음식점 및 집단급식소까지 확대
 - 음식점 원산지표시 특별단속 및 홍보에 필요한 예산 대폭 증액(62억원 → 129)
 - * 표시대상품목 : 531개(12월22일부터 돼지, 닭, 배추김치 추가)
 - * 단속대상 음식점 : 쌀·배추김치는 100㎡ 이상, 소·돼지·닭은 면적에 관계없음
- LMO농산물의 수입·승인, 표시·취급관리 및 정밀검정(31억원→32) 등을 통해 소비자 불안감 해소

다 친환경 농업 확대

- 친환경 농산물의 생산·유통 인프라를 지속 확대
 - 시·군 단위로 들녘별·규모별 경종과 축산을 연계한 친환경 농업단지 조성(120억원→143)
 - * 10~50ha 규모의 농업지구는 축소(60개소→44), 1,000ha 규모의 광역단지는 확대(6개→11)
 - 토양환경 보전 및 지속가능한 영농을 위해 친환경비료 지원 확대(1,748억원 → 1,869)
 - * 유기질비료 2,000천톤→2,100천톤, 토양개량제 규산 286천톤→364, 석회질 191→220
 - 수도권에 친환경농산물 종합물류센터 건립 신규 추진(8억원)
 - * 총사업비 480억원, 경기광주, 부지 100천㎡, 건물 30천㎡
- 친환경 축산물의 생산 및 소비 촉진을 위해 유기·무항생제 축산직불제 도입
 - 한육우, 젓소, 돼지, 닭 등 4개 축종을 대상으로 농가당 20백만원의 보조금 지급(10억원)

3

농수산물 유통구조 개선

가

농수산물 가격안정 및 유통활성화

- 농수산물의 가격안정을 위해 저장성 있는 품목 중심으로 국내 수매 및 수입비축 추진(4,769억원 → 6,626)
 - 콩, 팥, 참깨 등 8개 농산물 비축(2,564억원 → 4,441)
 - 냉동명태, 오징어, 고등어 등 수산물은 민간중심으로 수매·비축(1,615억원 → 1,438)
 - 벼, 보리, 감자 등 6개품목의 종자생산 및 공급(590억원 → 747)
- 유통구조 개선 및 우리 농수산물의 소비기반 확대를 위해 산지와 소비지의 협력 시범사업을 실시
 - 소비자 유통·식품·외식업체에 산지 농수산물 직구입 자금을 지원(250억원 → 699)
 - 지원업체에게 국산 농산물을 의무적으로 일정수준 구매토록 조건 부여(유통업체 250%, 식품업체 125%)
 - 가공용 농산물 수매자금 및 직거래 매취자금 등 지원(1,611억원 → 1,363)
- 사이버거래소 도입, 직거래 장터 정례화 등 직거래 채널 다양화
 - 농수산물 B2B 사이버거래소 설립으로, 표준화·등급화가 용이한 품목부터 시범 운영(30억원)
 - 원예(495억원) 및 밭작물(25)의 생산·가공시설 설치 및 축산물 우수 브랜드 경영체 운영자금(1,000) 지원으로 농축산물 브랜드 육성
 - 공영도매시장의 노후시설 현대화 추진(4개소, 160억원)
 - * 서울 가락·광주 각화·대전 오정(설계비 60억원 반영), 노량진 수산물시장 사업비(100)

나 산지 유통 경영체 육성

- 산지유통 조직의 규모에 따라 운영자금을 차등 지원(5,950억원→4,565)
 - 공동마케팅조직(10개소, 1,620억원), 전문조직(100개소, 2,095), 일반조직(150개소, 850)에 대한 매취·출하선도금 등 지원
- 지역농수산물 매출액의 1/3을 처리하면서, 1천억원 이상의 연간 매출이 가능한 시군유통회사 6개소(신규) 설립(40억원)
 - 원물 확보에 필요한 운영자금 등 180억원 융자 지원
 - * 총출자액의 20%이내에서 3년간 개소당 총 20억원까지 지원

다 양곡수급안정 및 미곡종합처리장 운영 건실화

- 공공비축용 벼매입 및 양곡조작비 등 양곡관리 소요액 반영
 - 양특회계 : 13,228억원 → 14,519(증 1,291억원)
- 수확기 출하물량 흡수를 위해 RPC 건조·저장시설 증설 및 고품질 쌀 생산을 위한 저온저장시설 설치 지원(253억원 → 239)
 - 건조·저장시설 : 80개소 → 74, 지원단가 : 5.5억원(통합RPC 9억원)
 - 저온저장시설 : 30개소 → 28, 지원단가 : 3억원
- RPC 운영자금(3년 상환)은 기 확보된 363억원('07 : 158억원, '08 : 205)을 제외한 나머지 소요액 96억원 반영
 - '09 운영자금 규모 : 9,184억원(농특 459억원, 금융자금 8,725)

4

식품산업 육성

가

식품산업 기반 조성

- 식품산업이 국내 농어업과 연계·발전할 수 있는 토대 마련
 - 식재료산업 육성으로 농수산물의 신 수요 창출 및 판로 확대
 - 신선편이 농산물 가공시설 현대화(100억원 → 110) 및 공동조리·식재료 가공 시설 확충('09 : 3개소, 72억원), 식품제조업체 시설 개선(19업체/150억원 → 44/350)
 - 농어업인이 출자하는 융복합형 농식품기업 육성을 위해 신규 지원(5개소, 100억원)
 - 수산물 가공·저장 시설 확충 지원(261억원 → 279)
 - * 산지가공시설(137), 처리·저장시설(105), 젓갈타운(20), 김 가공(12) 등
- 식품산업 발전을 위한 기술·인력 등 인프라 확충
 - 식품 관련 통계·정보 체계 구축 및 전문인력 양성(45억원)
 - 미래 수요에 맞는 기술개발 등 식품산업 분야 R&D 투자 확대(108억원 → 150)
- 한식의 세계 5대 음식화 및 전통·발효 식품의 명품화 추진
 - 한식 세계화 포럼 개최, 한식 메뉴 영문명 표준화(100가지), 한식 아카데미 지원 및 해외 한식당 인증 등 추진(30억원 → 100)
 - 전통발효식품 생산시설 현대화 및 6대 발효식품(된장, 간장, 고추장, 젓갈, 김치, 천일염) 명품화·김치연구센터 설립(30억원) 등 지원(146억원)

나 식품클러스터 활성화

- 대단지 국가식품클러스터를 동북아 식품시장의 허브로 육성
 - 2012년까지 R&D 중심의 국가식품클러스터를 조성하기 위한 기본설계비 등 20억원 반영
 - 전통 및 특산식품의 기능성·안전성을 과학적으로 평가할 수 있는 기준 마련(10억원)
- 지역 핵심 농산업의 유기적인 결합·체계화를 통해 지역경제 활성화 및 농가소득 증대에 기여토록 **광역클러스터 육성**(230억원 → 257)
 - 32개('09 : 신규 10개소) 사업단을 선정, 3년간 지원

다 농수산물식품 수출확대

- 농식품 수출확대를 위해 수출유망 품목의 기술개발 지원
 - 엄격한 연구관리를 위해 매년 추가과제 발굴(250억원 → 250)
- 농식품 수출업체의 경쟁력제고 및 **해외진출** 지원(186억원 → 235)
 - 수출 상품화·컨설팅, 국제박람회 참가, 해외정보 인프라 구축 및 사이트 운영, 홍보·판촉전 개최 등 지원
 - * 수출상품 발굴(63억원), 박람회(56), 수출홍보(53), 해외시장 정보 등(63)
- 농식품 수출업체의 경영안정 및 **수출촉진 지원** 확대
 - 농수산물 수출업체에 원료구매자금 및 포장·수송비 등 운영자금 지원(4,596억원 → 4,830)
 - * 농산물운영활성화 : 3,230억원 → 3,430, 우수수산물지원 : 1,366억원→1,400

5 농어가 소득 및 경영 안정

가 농자재값 상승에 대응한 경영안정 지원

□ 농어가 경영안정을 위해 사료·비료 구매자금 지원규모 확대
(3,741억원 → 6,353)

* 비료(2,229억원 → 3,512), 사료(1,427 → 2,693), 양식배합사료(85 → 148)

○ 한시적으로 화학비료 가격 인상분의 40%를 지원(402억원 → 1,508)

* 지원물량 : 333천톤 → 1,249

○ 사료구매자금 운용 규모를 1조원 추가 확대(이차보전 174억원→954)

* 지원조건 : (금리) 1%, (상환기간) 돼지 2년, 소 1년거치 2년

* 운용규모 : ('08) 1.5조원 → ('09) 2.5

○ 양어용 배합사료 구매자금의 이차보전액 확대(13억원→73)

* 지원조건 : (금리) 1%, (상환기간) 2~3년

* 운용규모 : ('08) 1,000억원 → ('09) 1,500

□ 안정적 사료곡물 확보를 위해 국산 조사료 생산확대 및
해외농업개발 추진

○ 청보리 등 조사료 재배면적 확대 지원(414억원 → 819)

* 조사료 재배면적 : ('07) 164천ha → ('08) 191 → ('09) 234 → ('12) 370

○ 민간주도 실수요자 중심으로 해외농업개발 신규 추진(240억원)

- 민간이 대상지역 및 작물을 선택하고, 정부는 기술·정보 제공,
외교 및 자금지원 방식으로 역할 분담

나 직접지불제 확충

- 쌀소득보전직불제는 ha당 평균 70만원의 고정직불금 및 산지 쌀값에 따른 변동직불금 실소요액 반영(12,446억원 → 7,764)
 - 고정직불금 : 7,116억원 → 7,088(△28), 변동 : 5,330 → 676(△4,654)
 - * 진흥지역 : 746천원/ha, 진흥지역밖 : 597
- 친환경농업직불은 인증면적 증가추세를 감안, 지원면적 확대(263억원 → 423)
 - * 지원면적 : 63천ha → 99(논 54, 밭 45)
 - * 지원금액 : 논 92억원 → 144, 밭 171억원 → 269
- 경영이양직불은 고령농 은퇴를 전제로 지원규모 확대(300억원 → 845)
 - * 지원단가 : (매매·임대) ha당 월 250천원(6~10년)
 - * 지원면적 : (매매) 4,813ha → 6,113, (임대) 17,360ha → 26,060
 - * 신청대상 : 65~70세, 지급기간 : 75세까지

다 재해 등에 대비한 경영안정장치 확충

- 농지은행을 통한 경영위기 농가의 농지 및 시설매입 확대(1,195억원→1,450)
 - 유리온실, 축사 등을 매입대상으로 하는 시범사업 실시 계획
- 농어업 재해보험 대상품목 확대 등 농어가 경영위험관리시스템 확충
 - 농작물 재해보험 대상품목 확대(15개 품목/596억원 → 20 /618)
 - * '09년도 벼, 고구마, 옥수수, 매실, 마늘 등 5개 품목 시범사업 계획
 - 농업인재해 공제 보상금 인상(278억원 → 322, 증 44)
 - * 1인 사망시 최대 4,500만원 → 6,000
 - 어선원 및 어선에 대한 보험 지원 확대(265억원 → 363) 및 양식 어업인에 대한 양식수산물 재해보험 지속 추진(26억원 → 26)

6**농어촌 삶의 질 개선****가****농어촌형 선진 복지정책 추진****□ 건강 및 연금보험료 지원 확대 등 사회안전망 확충**

- 농어촌 거주 농어업인 세대에게 건강보험료의 50% 지원
(1,356억원 → 1,707)
- 농어업인의 노후생활 안정을 위해 연금보험료를 50%까지 지원
(884억원 → 917)
- * 월소득이 730천원 이하인 농어업인에게는 보험료의 50%, 그 외는 28천원 정액 지원

□ 자녀양육비, 영농·가사도우미 지원 등 취약계층인 고령 농어업인과 여성을 위한 복지사업을 지속적으로 확대

- 보육시설 미이용 아동 감소(25천명 → 19)로 농어업인 영유아 양육비 지원 감액(411억원 → 406)
- 고령·사고농가에 대한 가사도우미 및 영농도우미는 실수요 반영(58억원 → 60)
- * 지원단가 : 가사도우미(1만원/일), 영농도우미(5.2만원/일)

□ 농어업인의 교육비 부담을 경감하고, 농어촌 다문화세대 여성을 위한 영농기술 및 직업능력교육 강화

- 농어촌 출신 대학생에게 학자금 무이자 융자(413억원 → 475)
- * 학기당 평균지원 단가 : 3,130천원→3,358(증228), 지원대상 : 26천명→27
- 이주 여성농업인을 대상으로 맞춤형 영농 교육 지원(5억원)
- * 교육대상자 : ('08) 270명 → ('09) 700

나 농어촌 지역개발 및 활력증진 산업육성

- 농어촌의 소득원을 다변화하고 부가가치를 높이기 위해 마을 종합개발사업 지속 추진
 - 농촌마을종합개발사업은 '17년까지 1,000개 권역 추진을 위한 연차별 소요액 반영(1,323억원 → 1,740)
 - 어촌어항관광개발 및 어촌종합개발 사업 실소요 반영(883억원 → 617)
- 낙후된 농어촌지역의 기초생활 정비 및 복합산업화 촉진으로 공동화방지 및 지방경제 활성화 도모
 - 도로 및 상하수도 등 생활환경정비사업 지속추진(3,132억원→3,149)
 - 정주면 307개면 → 313, 오지면 244개면 → 237
 - 신활력지원, 지역특화 및 향토산업 등 농촌활력증진을 위한 지속 확충(3,474억원→3,291)
- 도시민의 여가수요를 농어촌관광으로 연계하기 위한 각종 시책을 뒷바침
 - 녹색농촌체험 마을조성은 내실화를 위해 사업규모 축소(90억원 → 78)
 - 지역개발 리더 육성, 도농교류 촉진 및 도시민 농촌유치지원 등 도농교류활성화 지원 확대(143억원 → 166)
 - * 웰촌포털(www.welchon.com), 바다여행(www.seantour.com) 운영
 - 농어촌의 독특한 자연·문화·사회자원을 활용한 농어촌 테마공원 설립지원 확대(56억원 → 95)

7

지속가능한 자원관리

가 저탄소 녹색성장 지원

□ 메탄가스 감축과 에너지 절감 농어업 확산을 적극 지원

- 가축분뇨 자원화 시설 설치 지원(664억원 → 754)
 - 축산분뇨시설(636억원), 액비유통 및 재활용(118)
- 우수 난방기·농기계, 유류절감형 어선엔진 보급 등을 통해 시설원예·농기계·어선 등의 에너지 절감 신규 지원(315억원)
 - 고효율 어선 유류절감 장비지원(55억원), 시설원예 에너지 효율화(260)

□ 농촌 경관개선과 농가지원을 연계한 경관보전직불제 확대 추진 (26억원 → 96)

- 농촌경관, 도농교류 등 농촌지역의 활성화를 '09년부터 마을경관보전활동비 추가 지원(21억원, 30만원/ha)

* 사업량 : 3,252ha→10,000 지원단가 : 동계작물 100만원/ha, 하계 170

□ 녹비작물 재배 확대와 토양개량제 지속 공급

- 유희농지의 녹비작물 재배 확대를 위해 종자공급 확대(79억원 → 135)
 - * 호밀(67천ha), 자운영(68), 헤어리베타(15), 클로버(3), 수단그라스(1), 들묵새(1) 등 6종, 155천ha
- 살포가 편리한 입상(알갱이)화 된 토양 개량제 지원 확대로 농경지의 유효규산 함량 증진 및 산성화 방지(404억원 → 652)

□ 바이오에너지 활용 등 저탄소 녹색성장을 위한 바이오매스 연구 활성화, 유채재배 확대 등 추진(86억원 → 98)

나 수산자원 회복

□ 자율적인 자원관리 강화로 지속 가능한 어족자원 조성

- 어업자원 자율관리 공동체 지원(81억원 → 125) 및 어촌환경 개선을 위해 굴패각처리 신규 지원(6억원)
- 해양환경과 어족자원 보호를 위해 환경친화적인 생분해성 어구(27억원) 및 고밀도 부표(16억원) 보급 추진
- 수산자원 회복을 위해 고등어, 꽃게, 오징어 등 11종에 대해 총허용어획량(TAC) 제도를 운영(9억원 → 10)
 - * TAC(Total Allowable Catch) : 개별어종에 대해 연간 잡을 수 있는 어획량을 설정하여 그 한도 내에서만 어획을 허용하여 자원을 관리하는 제도
- 어업지도·단속장비 현대화 등을 통해 불법조업 어선 근절 (75억원→116)
 - * 어업지도선 대체 건조 : 500톤급 1척, 150톤급 2척 착공, 1,000톤급 1척 설계

□ 바다목장·인공어초 조성 등 어족자원 관리 및 조성 기반 확충

- 바다목장(5개소)과 소규모 바다목장(9개소) 조성 지원(170억원→190)
- 인공어초(202천ha) 설치 및 종묘방류 확대(385억원→400)
- 어류산란에서 성어까지 종합적인 어족자원 육성을 위해 바다숲 조성사업 신규 지원(100억원)
 - * 2012년까지 총 7천 ha 조성 목표로 내년도에 9백 ha 조성

□ 어족 자원량과 채산성에 맞도록 내년도 324척의 근해어선 감척(1,299억원) 추진

- * '08 추경 추가사업 : 2,350억원(연안어선 1,500척, 근해어선 400척)

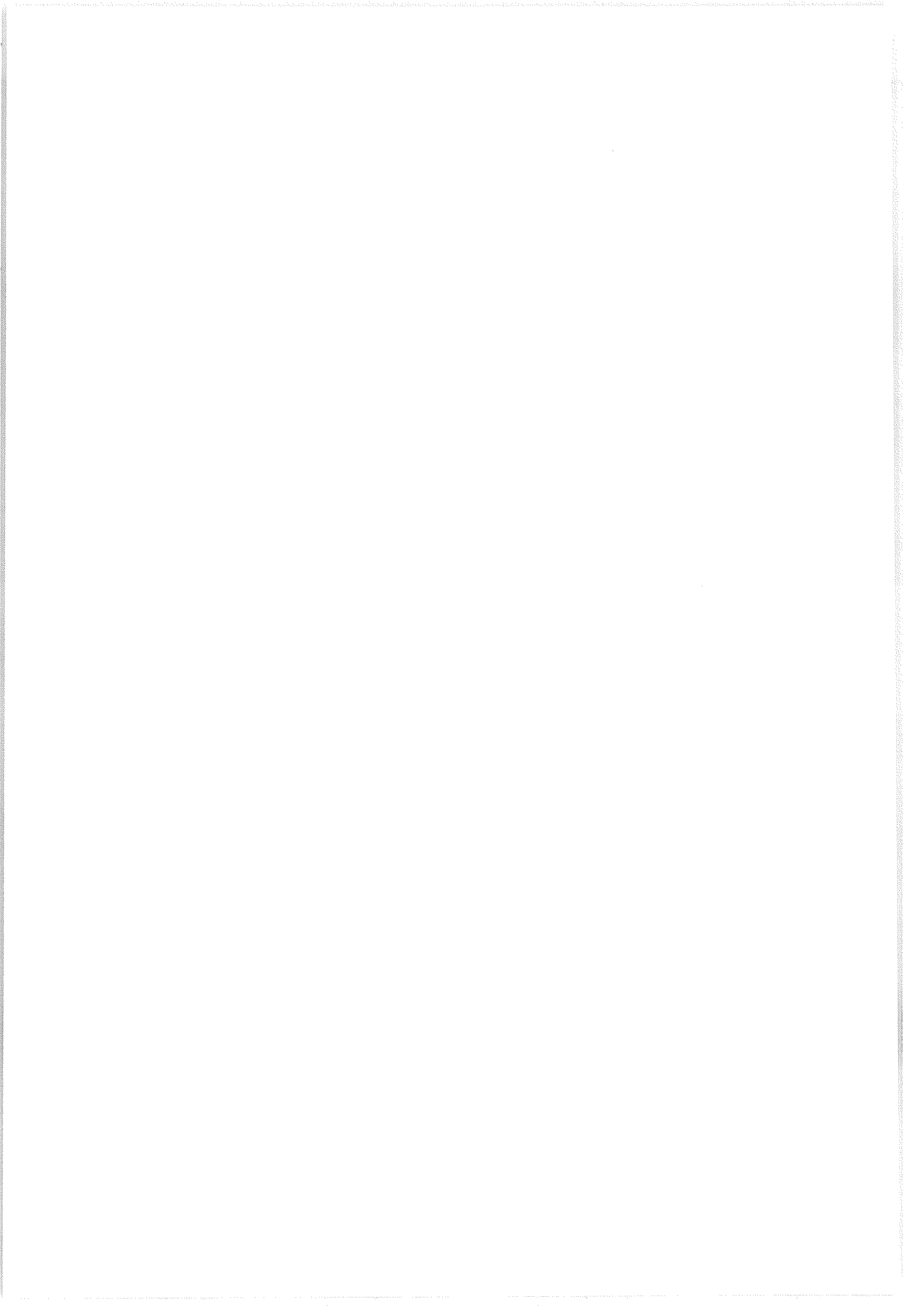

Ⅲ. 기금별 운용계획 개요

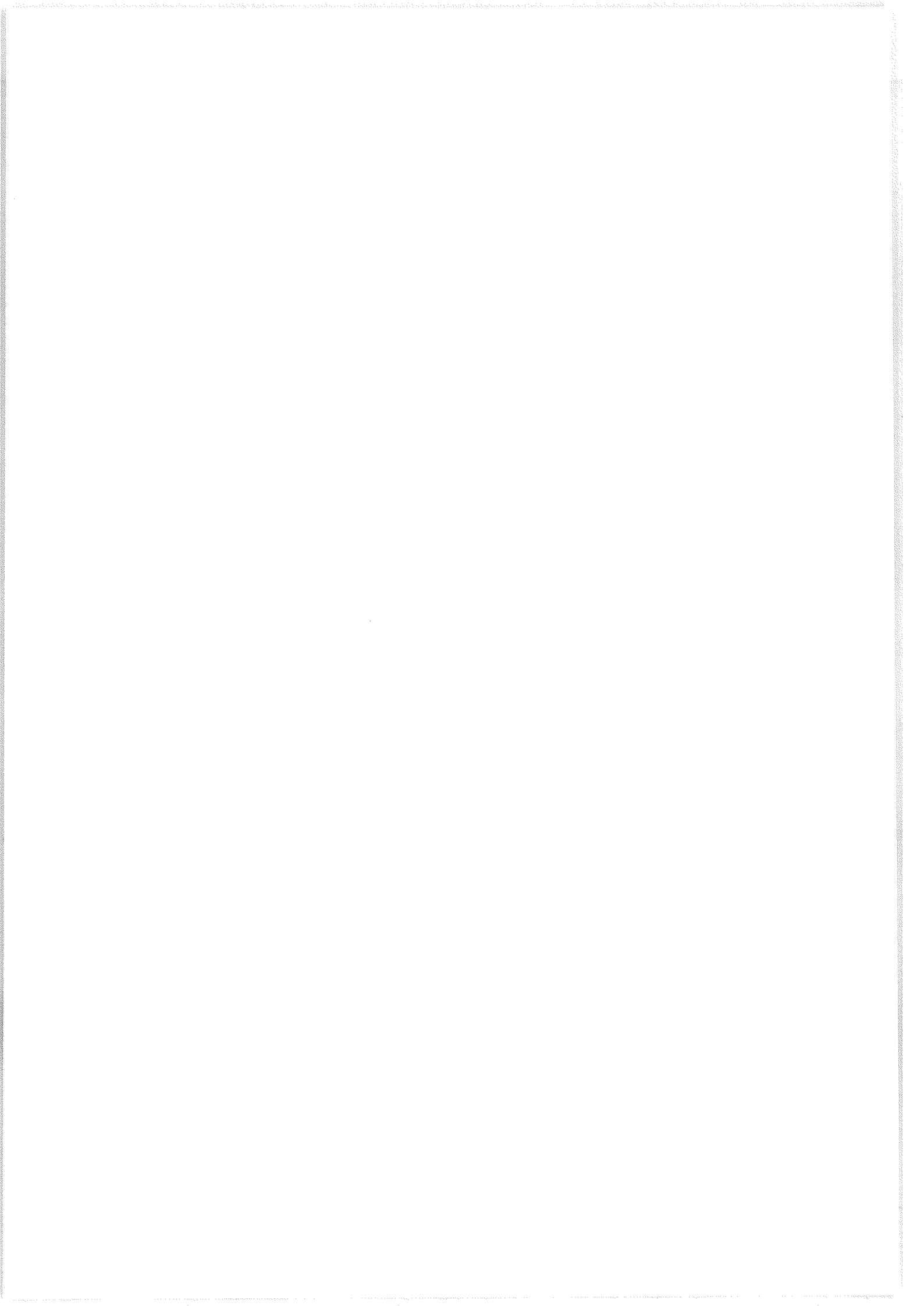

1

기금운용계획 총괄

□ 내년도 농산물가격안정기금 등 9개 기금의 운용규모는 6조 6,557억원으로 '08년 대비 4.4% 감소(△3,099억원)

○ 일반지출 : 4조 9,085억원('08년 대비 △2.7%, △1,381억원)

* 쌀소득보전변동직불금 4,654억원 감소(전년 실제 산지쌀값 대비 2.9% 상승 적용)

【 기금별·분야별 운용계획 】

(단위 : 억원)

구분	'08계획		'09계획 (B)	증△감 (B-A)	%	
	당초(A)	수정				
기 금 별	○ 농산물가격안정기금	21,468	21,468	22,180	712	3.3
	○ 농지관리기금	12,504	12,504	13,162	658	5.3
	○ 축산발전기금	9,857	9,857	9,673	△184	△1.9
	○ 쌀소득보전변동직불기금	6,038	6,038	2,098	△3,940	△65.3
	○ 자유무역협정이행지원기금	5,406	5,406	4,693	△713	△13.2
	○ 농작물재해재보험기금	691	691	967	276	39.9
	○ 양곡증권정리기금	7,694	7,694	7,851	157	2.0
	○ 수산발전기금	5,998	5,998	5,880	△118	△2.0
	○ 양식수산물재해재보험기금	-	-	53	53	순증
합 계		69,656	69,656	66,557	△3,099	△4.4
분 야 별	1. 일반지출	50,466	53,115	49,085	△1,381	△2.7
	○ 농가소득·경영안정	8,561	8,755	3,256	△5,305	△62.0
	○ 농업체질강화	13,820	13,938	14,272	452	3.3
	○ 농산물 유통개선	15,050	17,096	15,611	561	3.7
	○ 농업생산기반조성	2,957	2,976	5,002	2,045	69.2
	○ 식품분야	3,446	3,716	4,108	662	19.2
	○ 수산분야	5,479	5,479	5,665	186	3.4
	○ 기금운영비	1,153	1,155	1,171	18	1.6
	2. 정부내부지출	12,613	12,613	10,827	△1,786	△14.2
	3. 여유자금운용	6,577	3,928	6,645	68	1.0

2

기금별 운용계획

가

농산물가격안정기금

□ '09년 운용규모는 2조 2,180억원으로 '08년(2조 1,468억원) 대비 3.3% 증가(증 712억원)

○ 일반지출 : 2조 366억원으로 '08년 대비, 6.3% 증가(증 1,214억원)

(억원)

구 분		'08계획		'09계획 (B)	증 △ 감 (B - A)	%
		당초(A)	수정			
수 입	○ 자체수입	19,319	19,319	19,019	△300	△1.6
	- 부담금(수입권공매)	846	846	622	△224	△26.5
	- 농산물판매수입	4,521	4,521	4,889	368	8.1
	- 용자원금회수	13,099	13,099	12,605	△494	△3.8
	- 이자수입 등	853	853	903	50	5.9
	○ 정부내부수입	308	308	-	△308	순감
	○ 여유자금회수	1,841	1,841	3,161	1,320	71.7
합 계		21,468	21,468	22,180	712	3.3
지 출	1. 일반지출	19,152	21,468	20,366	1,214	6.3
	○ 사업비	18,596	20,912	19,809	1,213	6.5
	- 농산물가격안정 및 수급조절	3,439	5,755	5,362	1,923	55.9
	- 농산물유통개선	604	604	754	150	24.8
	- 산지유통활성화	6,332	5,961	6,120	△212	△3.3
	- 소비지유통활성화	1,678	1,778	2,854	1,176	70.1
	- 민간가격안정	2,997	2,997	522	△2,475	△82.6
	- 농산물수출촉진	3,446	3,716	3,765	319	9.3
	- 식품산업육성	-	-	343	343	순증
	- 농업전문조합출자	100	100	90	△10	△10.0
	○ 기금운영비	556	556	557	1	0.1
	2. 정부내부지출	-	-	-	-	-
	3. 여유자금운용	2,316	0.01	1,814	△502	△21.7

나

농지관리기금

□ '09년 운용규모는 1조 3,162억원으로 '08년(1조 2,504억원) 대비 5.3%

증가(증 658억원)

○ 일반지출 : 9,450억원으로 '08년 대비, 20.5% 증가(증 1,605억원)

○ 정부내부지출 : 2,690억원으로 '08년 대비, 41.5% 감소(△ 1,911억원)

* 정부내부지출 : 공자기금예수금 원리금 상환예정액

(억원)

구 분		'08계획		'09계획 (B)	증△감 (B-A)	
		당초(A)	수정		(B-A)	%
수 입	○ 자체수입	9,480	9,480	10,166	686	7.2
	- 농지보전부담금	4,649	4,649	5,822	1,173	25.2
	- 융자원금회수	3,569	3,569	3,416	△153	△4.3
	- 조성토지매각대	673	673	322	△351	△52.2
	- 조성토지임대료	-	-	53	53	순증
	- 일시사용료	67	67	43	△24	△35.8
	- 이자수입	522	522	510	△12	△2.3
	○ 정부내부수입	2,920	2,920	380	△2,540	△87.0
	- 정부출연금	400	400	380	△20	△5.0
	- 공자기금예수금	2,520	2,520	-	△2,520	순감
○ 여유자금회수	104	104	2,616	2,512	2,415.4	
합 계		12,504	12,504	13,162	658	5.3
지 출	1. 일반지출	7,845	7,865	9,450	1,605	20.5
	○ 사업비	7,379	7,398	8,982	1,603	21.7
	- 경영희생지원농지매입사업	1,000	1,195	1,450	450	45.0
	- 영농규모화사업	3,400	3,205	2,512	△888	△26.1
	- 해외농업개발	-	-	240	240	순증
	- 대단위농업개발사업	2,951	2,970	4,756	1,805	61.2
	- 농지종합정보화 등	28	28	24	△4	△14.3
	○ 기금운영비	466	467	468	2	0.4
	2. 정부내부지출	4,601	4,601	2,690	△1,911	△41.5
	3. 여유자금운용	58	38	1,022	964	1,662.1

다

축산발전기금

□ '09년 운용규모는 9,673억 원으로 '08년(9,857억 원) 대비 1.9% 감소(△184억 원)

○ 일반지출 : 8,753억 원으로 '08년 대비 21.4% 증가(증 1,541억 원)

(억 원)

구 분		'08 계획		'09 계획 (B)	증 △ 감 (B - A)	%
		당초(A)	수정			
수	○ 자체수입	6,063	6,063	6,070	7	0.1
	- 마사회 납입금	695	695	1,039	344	49.5
	- 이자수입	342	342	385	43	12.6
	- 용자원금회수	4,830	4,830	4,449	△381	△7.9
	- 기 타	196	196	197	1	0.5
	○ 여유자금회수	3,794	3,794	3,603	△191	△5.0
합 계		9,857	9,857	9,673	△184	△1.9
지	1. 일반지출	7,212	7,525	8,753	1,541	21.4
	○ 사업비	7,173	7,485	8,713	1,540	21.5
	- 축산물수급/경영안정	1,186	1,287	2,235	1,049	88.5
	- 축산기술보급	397	390	483	86	21.7
	- 축산물사육기반확충	857	857	1,356	499	58.2
	- 유통개선/위생안전	4,526	4,701	4,390	△136	△3.0
	- 가축방역	207	250	249	42	20.3
	○ 기금운영비	39	39	40	1	2.6
	2. 정부내부지출	-	-	-	-	-
	3. 여유자금운용	2,645	2,332	920	△1,725	△65.2

라

쌀소득보전변동직접지불기금

□ '09년 운용규모는 2,098억원으로 '08년(6,038억원) 대비 **65.3% 감소**
(△3,940억원)

○ 일반지출 : 726억원으로 '08년 대비 **86.5% 감소**(△4,641억원)

○ 정부 내부지출 : 361억원으로 '08년 대비 **7.4% 감소**(△29억원)

* '09년에는 '08년(3,000억원)에 비해 지출규모 감소로 공자기금 미차입

(억원)

구 분		'08계획		'09계획 (B)	증 △ 감 (B - A)	%
		당초(A)	수정			
수 입	○ 자체수입	194	194	287	93	47.9
	- 이자수입	6	6	37	31	516.7
	- 수입쌀판매이익금	188	188	250	62	33.0
	○ 정부내부수입	5,789	5,789	1,531	△4,258	△73.6
	- 정부출연금	2,789	2,789	1,531	△1,258	△45.1
	- 공자기금예수금	3,000	3,000	-	△3,000	-
	○ 여유자금회수	55	55	280	225	409.1
합 계		6,038	6,038	2,098	△3,940	△65.3
지 출	1. 일반지출	5,367	5,367	726	△4,641	△86.5
	○ 사업비	5,330	5,330	676	△4,654	△87.3
	- 변동직불금	5,330	5,330	676	△4,654	△87.3
	○ 기금운영비	37	37	50	13	35.1
	2. 정부내부지출	390	390	361	△29	△7.4
	3. 여유자금운용	281	281	1,011	730	259.8

마

자유무역협정이행지원기금

□ '09년 운용규모는 4,693억 원으로 '08년(5,406억 원) 대비 13.2% 감소(△713억 원)

○ 일반지출 : 3,873억 원으로 '08년 대비, 25.0% 감소(△1,289억 원)

○ 정부출연금 : 4,014억 원으로 '08년 대비, 18.1% 감소(△887억 원)

(억 원)

구 분	'08계획		'09계획 (B)	증 △ 감 (B - A)		
	당초(A)	수정		(B - A)	%	
수 입	○ 자체수입	155	155	249	94	60.6
	- 부담금	3	3	4	1	33.3
	- 기타경상이전수입	28	28	70	42	150.0
	- 용자원리금회수 등	124	124	175	51	41.1
	○ 정부출연금	4,901	4,901	4,014	△887	△18.1
	○ 여유자금회수	350	350	430	80	22.9
합 계		5,406	5,406	4,693	△713	△13.2
지 출	1. 일반지출	5,162	5,162	3,873	△1,289	△25.0
	○ 사업비	5,125	5,125	3,839	△1,286	△25.1
	- 직접피해보전	2,000	2,000	900	△1,100	△55.0
	- 경쟁력제고지원	3,125	3,125	2,939	△186	△6.0
	○ 기금운영비	37	37	34	△3	△8.1
2. 여유자금운용	244	244	820	576	236.1	

바

농작물재해보험기금

□ '09년 운용규모는 967억원으로 '08년(691억원) 대비 **39.8% 증가**
(증 276억원)

○ 일반지출 : 235억원으로 '08년 수준

- 재보험금 230억원, 기금운영비 5억원

* 거대재해 발생시 농작물재해보험 사업의 손해(손해율 180%초과)를 국가가 재보험으로 보전 ('05년 기금 설치 이후 지급실적은 없음)

(억원)

구 분		'08계획		'09계획 (B)	증 △ 감 (B - A)	
		당초(A)	수정		(B - A)	%
수 입	○ 재보험료수입	41	41	45	4	10.9
	○ 정부출연금	200	200	200	-	-
	○ 이자수입	26	26	46	20	71.7
	○ 여유자금회수	424	424	676	252	59.4
합 계		691	691	967	276	39.8
운 용	1. 일반지출	235	235	235	-	-
	○ 사업비	230	230	230	-	-
	- 재보험금지급	230	230	230	-	-
	○ 기금운영비	5	5	5	-	-
	2. 여유자금운용	456	456	732	276	60.3

* '07년도 거대재해 미발생으로 국가재보험금(230억원)을 미지급함에 따라 '09년 기금 수입 중 여유자금회수금이 676억원으로 증가

사

양곡증권정리기금

□ '09년 운용규모는 7,851억 원으로 '08년(7,694억 원) 대비 2.0% 증가(증 157억 원)

- 정부내부지출 : 7,776억 원으로 '08년 대비 2.0% 증가(증 154억 원)
- '09년에 상환 도래되는 공자기금차입 원금 규모가 5,100억 원으로 '08년(5,000억 원) 대비 2.0% 증가(증 100억 원)

* 양곡증권정리기금법에 의거 설치된 양곡증권 부채(공공자금관리기금 차입 및 차관양곡) 원리금 상환 소요

(억 원)

구 분		'08계획		'09계획 (B)	증 △ 감 (B - A)	
		당초(A)	수정		(B - A)	%
수 입	○ 자체수입	3	3	3	-	-
	○ 정부내부수입	7,622	7,622	7,776	154	2.0
	- 일반회계전입	2,622	2,622	2,676	54	2.1
	- 공자기금예수	5,000	5,000	5100	100	2.0
	○ 여유자금회수	69	69	72	3	4.3
합 계		7,694	7,694	7,851	157	2.0
지 출	1. 정부내부지출	7,622	7,622	7,776	154	2.0
	○ 공자기금원금상환	5,000	5,000	5,100	100	2.0
	○ 공자기금이자상환	2,551	2,535	2,593	42	1.6
	○ 차관양곡원금상환	65	80	78	13	20.0
	○ 차관양곡이자상환	6	7	5	△1	△16.7
	2. 여유자금운용	72	72	75	3	4.2

아

수산발전기금

□ '09년 운용규모는 5,880억원으로 '08년(5,998억원) 대비 2.0% 감소(△118억원)

○ 일반지출 : 5,632억원으로 '08년 대비, 2.5% 증가(139억원)

(억원)

구 분		'08계획		'09계획 (B)	증△감 (B-A)	
		당초(A)	수정		(B-A)	%
수 입	○ 자체수입	4,945	4,945	5,001	56	1.1
	- 법정부담금	248	248	267	19	7.7
	- 공유수면 점·사용료	134	134	140	6	4.5
	- 용자원금 회수	4,226	4,226	4,286	60	1.4
	- 수산물 판매수입	163	163	131	△32	△19.6
	- 이자수입	174	174	177	3	1.7
	○ 정부내부수입	200	200	391	191	96.8
	○ 여유자금회수	853	853	488	△365	△42.8
합 계		5,998	5,998	5,880	△118	△2.0
지 출	1. 일반지출	5,493	5,493	5,632	139	2.5
	○ 사업비	5,479	5,479	5,617	138	2.5
	- 해양환경개선	185	175	437	252	136.2
	- 수산물가격안정	2,991	3,031	2,880	△111	△3.7
	- 수산물유통및가공산업육성	-	-	7	7	순증
	- 어업경영자금지원	577	550	339	△238	△41.2
	- 품목별경쟁력강화	68	68	68	-	-
	- 직접피해지원	131	131	105	△26	△19.8
	- 유통·가공시설지원	318	315	306	△12	△3.8
	- 수산물유통자금지원	1,209	1,209	1,475	266	22.0
	○ 기금운영비	14	14	15	1	7.1
	2. 정부내부지출	-	-	-	-	-
	3. 여유자금운용	505	505	248	△257	△50.9

자

양식수산물재해보험기금

□ 내년도 신규사업으로서 운용규모는 53억원

○ 일반지출 : 50억원(재보험금 48억원, 기금운영비 2억원)

* 거대재해 발생시 양식수산물재해보험 사업의 안정적인 정착과 양식 어업인의 경영안정을 도모하기 위한 기금으로, 손해율이 140% 초과시 국가가 재보험으로 보전

(억원)

구 분		'08계획		'09계획 (B)	증 △ 감 (B - A)	%
		당초(A)	수정			
수 입	○ 재보험료수입	-	-	2	2	순증
	○ 정부출연금	-	-	50	50	순증
	○ 이자수입	-	-	1	1	순증
합 계		-	-	53	53	순증
운 용	1. 일반지출	-	-	50	50	순증
	○ 사업비	-	-	48	48	순증
	- 재보험금지급	-	-	48	48	순증
	○ 기금운영비	-	-	2	2	순증
	2. 여유자금운용	-	-	3	3	순증

IV. 예산 및 기금운용계획 세부내역

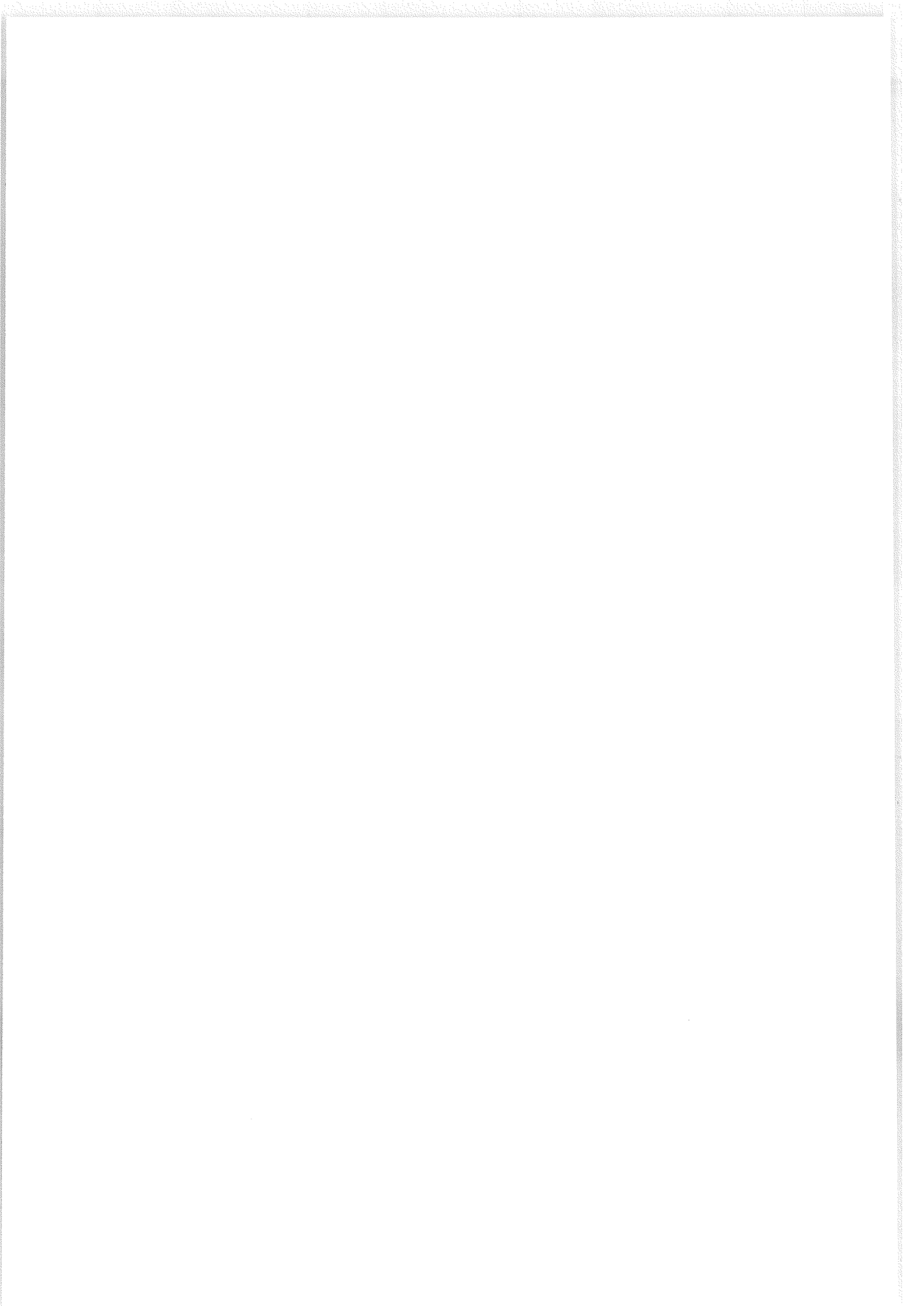

1. 2009년 예산 세부내역

(단위 : 백만원)

구 분	'08예산 (A)	'09예산 (B)	증△감 (B-A)	비 고	
					%
I. 일반지출	8,908,251	9,607,569	699,318	7.8	
1. 농업·농촌	7,955,341	8,528,727	573,386	7.2	
① 농가경영안정· 농업금융	2,592,263	2,557,984	△34,279	△1.3	
○ 농업자금이차보전 (일반)	555,244	622,176	66,932	12.1	<input type="checkbox"/> 정책자금이차보전 : 저리 정책자금 지원, 재해 농가 지원 등에 따른 '09년 이차보전 지원 (270,090백만원→357,317) * 전체운용규모('09말p) : 96,952억원, '08 신규(실적) : 47,649억원, '09 신규(p) : 66,396억원 ○ 농축산경영자금 : 94,673백만원 → 116,267 - 대손보전기금결손보전 (15,000백만원 포함) ○ 농기계구입 : 12,290백만원 → 11,401 ○ RPC 운영 : 44,708백만원 → 47,373 ○ 농업종합자금 : 85,447백만원 → 137,538 ○ 재해농가 이자감면 : 1,405백만원 → 3,021 ○ 재해복구 융자금 : 15,390백만원 → 10,016 ○ 농기계사후관리 : 767백만원 → 1,292 ○ 우수 후계농 추가지원 : 5,854백만원 → 9,657 ○ 농촌주택정비 : 2,131백만원 → 3,727 ○ 협동조합합병 : 4,545백만원 → 6,777 ○ 후계농어업인육성 : 2,880백만원 → 4,511 ○ '08 금리인상분 추가소요 : 5,737백만원 <input type="checkbox"/> 부채대책이차보전 : 기지원 정책자금 금리인하 (1.5%) 및 상환연기'04·'06부채대책 및 '01상호 금융 저리대체자금 상환연기에 따른 이차보전 소요(285,154백만원→264,859) * 전체운용규모('09말p) : 54,977억원, '08 신규(실적) : 50억원, '09 신규(p) : 200억원 ○ 정책자금 상환연기 : 72,557백만원 → 79,876 ○ 상호금융대체 : 121,674백만원 → 96,827 ○ 농업경영개선 : 23,027백만원 → 15,265 ○ 연대보증해소 : 8,350백만원 → 8,137 ○ 농업경영회생 : 10,461백만원 → 10,539 * 운용규모 : ('08)1,000억원 → 200 ○ 정책자금대체자금 : 40,276백만원 → 44,749 ○ 부채상환 인센티브 : 8,809백만원 → 4,869 ○ '08 금리인상분 추가소요 : 4,597백만원 ○ 기준금리 적용(정책자금, 부채대책) - 농협중앙회 자금 : 6.18% → 6.84% - 상호금융자금 : 6.98% → 7.19% - 산림조합 : 7.73% → 7.83%
- 정책자금이차보전	270,090	357,317	87,227	32.3	
- 부채대책이차보전	285,154	264,859	△20,295	△7.1	

구 분	'08예산 (A)	'09예산 (B)	증△감 (B-A)	비 고	
					%
○ 농협구조개선이차 보전(일반)	7,200	-	△7,200	순감	<input type="checkbox"/> 완료사업
○ 비료계정적자보전 (일반)	228,377	100,000	△128,377	△56.2	<input type="checkbox"/> '62~'87까지 농업인 부담경감을 위하여 비료를 판매 원가보다 저가로 공급함에 따라 발생된 적자액 보전 * 적자 누적액 : ('87말) 10,249억원 → ('07말) 4,823억원 → ('08말) 2,672 → ('09말p) 1,768 ○ 원금 : 215,272백만원 → 90,401 ○ 이자 : 13,105백만원 → 9,599 ○ 기준금리 : 4.70% → 5.28
○ 농작물재해보험 (농특)	59,561	61,752	2,191	3.7	<input type="checkbox"/> 자연재해로 인한 경영 불안요소를 해소하여 안정 적인 농업 재생산 활동 지원 ○ 보험료 : 38,182백만원 → 38,550 ○ 품목수 : ('08) 15개 → ('09안) 20 (5개 추가) - 본 사업(7품목) : 사과, 배, 복숭아, 포도, 단감, 감귤, 뽕은감 - 시범사업(8품목) : 밤, 참다래, 자두, 콩, 감자, 수박, 고추, 양파 - '09 시범사업 5개품목 : 벼, 고구마, 옥수수, 매실, 마늘 ○ 운영비 : 20,779백만원 → 22,602 ○ 품목개발비: 600백만원 → 600 ○ 지원기준 : 보험료 : 52.8% → 50.0% 운영비 : 100% → 100%
○ 재해대책비 (농특)	60,000	60,000	-	-	<input type="checkbox"/> 재해피해에 대한 복구자금의 원활한 지원 ○ 보조금 : 10,000백만원 ○ 보상금 : 30,000백만원 ○ 융자금 : 20,000백만원
○ 농업종합자금지원 (농특)	165,000	-	△165,000	순감	<input type="checkbox"/> '09년부터 이차보전방식으로 전환
○ 농특회계운영지원 (농특)	1,407	2,167	760	54.0	<input type="checkbox"/> (재)농업정책자금관리단 운영·관리비 ○ 정책자금운용규모 : ('07) 2.6조원→('08) 2.5→('09) 2.6
○ 바이오디젤용 유채 생산시범사업 (농특)	586	1,835	1,249	213.1	<input type="checkbox"/> 바이오디젤 원료용 유채재배 확대를 위한 시범사업 ○ 직불금 : 536백만원→1,785 - 사업물량 : 1,500ha → 1,500 - 지원단가 : 170만원/ha('07수준), 국고 70% * 지급시기 2년(1년차 파종기 30%, 2년차 수확기 70) ○ 행정경비 : 50백만원('08수준)

구 분	'08예산 (A)	'09예산 (B)	증△감 (B-A)	비 고	
					%
○ 농기계임대사업 (농특)	16,000	20,000	4,000	25.0	<input type="checkbox"/> 고가 농기계구입 부담경감과 농기계 이용율 제고를 위해 임대사업 지원 ○ 사업량 : 40개소 → 40개소 ○ 단가 : 800백만원/개소 → 1,000 ○ 지원기준 : 국고 50, 지방비 50%
○ 국제농업기계 박람회(농특)	200	-	△200	순감	<input type="checkbox"/> 국제농업기계 박람회(격년시행) 미개최
○ 농기계차관환차손 (농특)	926	1,776	850	91.8	<input type="checkbox"/> 일본 해외경제협력기금(OECF) 차관 상환소요 ○ '09 상환대상액 : 485,720천원 - 원금 418,918원, 이자 66,802원 * 환율차 : 1원당 3.6554원
○ 농림수산업자신용 보증기금 출연 (농특)	684,000 (695,200)	809,500	125,500	18.4	<input type="checkbox"/> 담보능력이 미약한 농림수산업자 등의 신용보증지원 ○ 신용보증 규모 : 13.2조원 ○ 운용배수 : 기본재산의 16.6배 * '08의 ()는 추경예산 포함금액(배합사료지원 112억원)
○ 쌀소득보전 고정직불(농특)	711,550	708,750	△2,800	△0.4	<input type="checkbox"/> 종전의 논농업 직불을 쌀소득고정형 직불로 개편하여 ha당 70만원의 고정직불금 지급 ○ 사업량 : 1,016.5천ha → 1,012.5천 ha * 진흥지역 : 746천원/ha, 비진흥지역 597
○ 경영이양직접지불 (농특)	30,013	84,497	54,484	181.5	<input type="checkbox"/> 65~70세(영농경력 10년이상) 고령농이 은퇴 조건으로 매도 또는 임대시 지급 ○ 사업비 : 24,519백만원 → 78,304 - 매 매 : 4,813ha → 6,113 - 임 대 : 17,360ha → 26,060 ○ 지원단가 ('08 수준) - 매매 : ha당 월 250(6~10년) - 임대 : ha당 월 250(6~10년) ○ 운영비 : 5,494백만원 → 6,193
○ 조건불리지역 직접지불(농특)	43,248	33,582	△9,666	△22.4	<input type="checkbox"/> 농업생산 및 정주여건이 불리한 농촌지역의 농업인 소득보전 및 지역활성화 ○ 직불금 : 42,319백만원 → 32,653 - 지원단가 : 쌀 400, 초지 200천원/ha('08수준) - 사업규모 : 158천ha → 118 - 지원대상 : 경지경사도 14% 이상·도서지역 법정리 - 지원기준 : 국고 70, 지방비 30% ○ 운영비 : 929백만원('08 수준) - 지자체 835백만원, 교육·관리·홍보 94

구 분	'08예산 (A)	'09예산 (B)	증△감 (B-A)		비 고
				%	
○ 농촌경관보전 직접지불(농특)	2,646	9,640	6,994	264.3	<input type="checkbox"/> 경관작물 재배 및 마을경관보전 활동지원 ○ 직불금 : 2,596백만원 → 7,490 - 사업량 : 3,252ha → 10,000(동계작물 9,000, 하계 1,000) - 단가 : 동계작물 100만원/ha, 하계 170('08수준) ○ 마을경관보전 활동 : 2,100백만원(30만원/ha) ○ 지원기준 : 국고 70, 지방비 30% ○ 행정비 : 50백만원('08 수준)
○ 친환경농업직불 (농특)	26,305	42,309	16,004	60.8	<input type="checkbox"/> 친환경농산물 인증을 받은 농업인에게 친환경농업 이행에 따른 소득감소분 지원 ○ 친환경직불금 및 사업량 : 62,947ha(26,305백만원) → 98,849(41,309), 축산50호(1,000) - 논 : 34,621ha(9,196백만원) → 54,367(14,442) - 밭 : 28,326ha(17,109백만원) → 44,482(26,867) - 축산물(신규) : 50호(1,000백만원)
② 농업경영체 육성	66,612	94,757	28,145	42.3	
○ 창업후계농어업인 육성(농특, 균특)	28,054	33,385	5,331	19.0	<input type="checkbox"/> 미래농어업을 선도할 정예인력 육성을 위해 창업농 어업인의 안정적 농어촌정착을 위한 자금 융자지원 및 예비 창업농어업인 육성지원 ○ 창업후계농어업인 영농정착지원 : 26,400('08 수준) - 대상인원 : 1,600명('08 수준) - 지원단가 : 55백만원/1인당 - 지원기준 : 융자 100%(농특 30, 금융기관 70) - 총지원규모 : 88,000백만원 * '08년부터 신규후계농자금을 통합운영 ○ 창업후계어업인 영농정착지원(통합) : - 백만원 → 4,800 - 어업후계자 : 2,700백만원(257명/1인당 35백만원/농특30%) - 전업경영인 : 2,100백만원(140명/1인당 50백만원/농특30%) * '09부터 후계어업인 지원을 농특회계로 편입 ○ 창업농 후견인제 : 352백만원 - 대상인원 : 100명('08 수준) - 지원조건 : 5백만원/1인당, 국고 70, 지방비 30% * 균특(제주계정) 포함 : 10백만원→8

구 분	'08예산 (A)	'09예산 (B)	증△감 (B-A)	비 고	
					%
○ 농업벤처육성지원 (농특)	840	690	△150	△17.9	<ul style="list-style-type: none"> ○ 농업인턴제 : 840백만원(200명) → 1,383(300명) - 국내인턴 : 1,068백만원 <ul style="list-style-type: none"> · 250명×60만원×10월×70%(지방비 30) - 해외인턴(신규) : 315백만원 <ul style="list-style-type: none"> · 50명×9백만원×70%(자담 30) * 균특(제주계정) 포함 : 10백만원→13 ○ 후계농업인 평가 및 홍보 : 450백만원('08 수준) □ 농업벤처의 창업 및 활성화 지원 ○ 창업보육센터운영 : 540백만원('08 수준) <ul style="list-style-type: none"> - 개소/지원단가 : 9/60백만원 ○ 농업벤처창업경연대회 등 : 300백만원 → 150
○ 농업경영컨설팅지원 (농특, 균특)	5,080	6,080	1,000	19.7	<ul style="list-style-type: none"> □ 농가 경영능력을 향상시키고 자기혁신 능력을 갖춘 농업 경영체 육성 지원 ○ 농업경영컨설팅 : 5,000백만원 → 6,000 <ul style="list-style-type: none"> - 1,500농어가(어가 180)×8백만원×50%(지방비 20, 자담 30) * 균특(제주계정) 포함 : 200백만원→480 (120농가×8백만원×50%) ○ 컨설팅업체 평가 인증 : 80백만원 → 80 <ul style="list-style-type: none"> * '07년부터 맞춤형 컨설팅 체계로 전환하고 바우처 제도(쿠폰제) 전면 도입
○ 대규모농어업회사 육성 (신규, 농특)	-	330	330	순증	<ul style="list-style-type: none"> □ 국가소유 간척지 장기임대를 통한 대규모 농어업 회사 설립 지원 ○ 농어업회사 설립 확대방안 연구용역 : 50백만원 ○ 입지 타당성 조사 및 사업성 분석 : 50백만원 ○ 추진위원회 구성·운영 및 홍보비 : 230백만원 <ul style="list-style-type: none"> * 민간경상보조 100%(한국농촌공사)
○ 농어촌대학생기숙사 설립(농특)	2,400	-	△2400	순감	<ul style="list-style-type: none"> □ '08년 전남·충북도의 사업포기로 중단
○ 농업사관학교건립 (신규, 균특)	-	1,500	1,500	순증	<ul style="list-style-type: none"> □ 농업정예인력 양성을 위한 농업사관대학 건립 지원 ○ 총사업비/지원조건 : 60억원(국고 50%, 지방비50) ○ 사업규모 : 총건평 2,640㎡(800평) ○ 시행주체 : 전라북도지사/2년차 사업 추진

구 분	'08예산 (A)	'09예산 (B)	증△감 (B-A)	비 고	
					%
○ 농업인교육훈련 (농특, 균특)	21,450	36,448	14,998	69.90	<input type="checkbox"/> 농업인 및 잠재농업인력 등에 대한 교육훈련비 지원 * '09년부터 현장학습 체제로 교육시스템 전면개편 ○ 실습형 현장학습체제 구축을 위한 기반조성 : 13,730백만원 - 전국대표 실습장 구축 : 7,470백만원 - 선도농가농장 실습장 구축 : 4,800백만원 - 농업인재개발센터 운영 등 : 1,482백만원 ○ 시·도별 품목 전문대학 과정 운영 : 7,480백만원 * 균특(제주계정) 포함 : 280백만원 ○ 농업인 품목단체교육 : 2,217백만원 ○ 실습중심 전문교육 : 1,548백만원 ○ 전문농업경영인 육성 교육지원 : 5,293백만원 ○ 창업지식·기술교육 지원 : 2,456백만원 ○ 특성화농고 현장체험 교육지원 : 1,484백만원 ○ 농대 영농정착교육과정 창업교육지원 : 2,240백만원
○ 농업CEO 및 전문 인력채용지원	288	-	△288	순감	<input type="checkbox"/> '09년부터 농업인교육훈련에 통합
○ 농업경영체등록 (농특)	8,500	14,823	6,323	74.4	<input type="checkbox"/> 농가유형별 맞춤형 농정추진의 기본전제로 개별 농가 경영상태 파악, 시스템 등록 ○ 향후 농립정책사업에 참여를 희망하는 전체농가를 대상으로 농업경영정보 등록 ○ 신청 편의도모를 위해 조사원 아웃소싱(삭제)
○ 전북실용농업교육 센터건립 (신규, 균특)	-	1,500	1,500	순증	<input type="checkbox"/> 품목별 실습교육이 가능한 실용화 농업교육 실습 센터 건립 지원 ○ 총사업비/지원조건 : 60억원(국고 50%, 지방비50) ○ 사업규모 : 시설원예 9,000㎡, 축산 6,880㎡, 전문 강사 트레이닝 40명 ○ 시행주체 : 전라북도지사/2년차 사업 추진

구 분	'08예산 (A)	'09예산 (B)	증△감 (B-A)	비 고	
					%
③ 양곡관리지원	1,376,285	1,647,793	271,508	19.7	
○ RPC경영개선지원 (농특)	20,975	10,018	△10,957	△52.2	<input type="checkbox"/> RPC 벼 매입자금 지원(용자) : 20,510백만원 → 9,600 ○ 운영자금 규모 : 9,184억원(농특 459, 금융자금 8,725억원) - 농특용자 : 20,510백만원 → 9,600 · 농특소요 45,920-기확보 36,320백만원 · 기확보 : '07년 15,810 + '08년 20,510백만원 - RPC 구조조정 촉진을 위해 지원금리 차등 적용(0~2%) <input type="checkbox"/> RPC 경영평가 지원 : 465백만원 → 418 ○ 사업량 : 경영평가 신청RPC(270개소 수준) ○ 경영평가 비용 : 개소당 1,550천원
○ 고품질쌀 유통 활성화(농특)	32,470	32,660	190	0.6	<input type="checkbox"/> 산지쌀 유통기능 활성화 및 브랜드 육성 지원 ○ 건조·저장시설 증설지원 : 25,270백만원 → 23,860 - 사업량 : 110개소(통합 13, 증설 67,저온창고 30) → 104개소(통합 12, 증설 64, 저온창고 28) * 통합 RPC중 2개소는 방폐장 유치지역 지원 - 지원기준 : 증설 40%, 통합RPC 및 저온창고 50% (방폐장 60%) ○ 고품질쌀 브랜드 육성 : 7,200백만원 → 8,800 - 시설현대화 : 8개소/20억원→ 10/20(8,000백만원) * 지원기준 : 국고 40%, 지방비 20, 자담 40 - 교육·홍보 등 : 8개소/2억원→ 10/2(800백만원) * 지원기준 : 국고 50%, 지방비 50 → 국고 40%, 지방비 40, 자담 20
○ 고품질쌀 최적경영체 육성 (신규, 농특)	-	1,500	1,500	순증	<input type="checkbox"/> 쌀 재배농가의 조직화·집단화를 위한 시설·장비 지원 ○ 사업량 : 경영체 법인 10개소('14년까지 200개소) ○ 지원단가 : 개소당 300백만원 ○ 지원기준 : 국고 50%, 지방비 40, 자담 10 ○ 시행주체 : 시·도지사(시장·군수)

구 분	'08예산 (A)	'09예산 (B)	증△감 (B-A)	비 고	
					%
○ 화학비료 가격안정 대책 (신규, 일반)	(40,150)	150,779	150,779	순증	□ '09년 상반기 화학비료 사용량에 대한 '08.6월 가격 인상분을 기준으로 인상분의 40% 정부 지원 ○ 사업량 : 333천톤 → 1,249 * ()는 '08추경 예산임
○ 고품질완전미생산 기반확충 (신규, 균특)	-	900	900	순증	□ 전남 쌀 대표브랜드 육성을 위한 미질향상 기반 시설 설치지원 ○ 사업량 : 9개소('11년까지 36개소) ○ 지원단가 : 개소당 400백만원 ○ 지원기준 : 국고 25%, 지방비 25, 자담 50 ○ 시행주체 : 시장·군수
○ 양특회계 운용 (양특)	1,322,840 (1,530,682)	1,451,936	129,096	9.8	□ 공공비축 미곡의 매입·운용, 양곡조작 등 소요 ○ 하·추곡매입 : 9,161억원 → 8,546 ○ 수입양곡대 : 1,614억원 → 3,207 ○ 조작관리비 : 2,000억원 → 1,925 ○ 시도양곡관리지원 : 12억원 → 11 ○ 한은차입금 이자 : 421억원 → 533 ○ 쌀소비촉진홍보 : 20억원 → 20 * ()는 추경예산 포함금액(수입양곡대 2,078억원) * MMA : ('05) 226천톤→('08) 287→('09) 307→('14) 409
④ 친환경농업육성	157,819	231,512	73,693	46.7	
○ 친환경비료지원 (일반, 균특)	112,784 (174,784)	186,939	74,155	65.6	□ 고품질농산물 생산 및 친환경농업 기반구축을 위한 유기질 비료, 토양개량제 지원 * ()는 추경예산 포함금액(유기질비료 620억원) ○ 유기질 비료 : 72,430(134,430)백만원 → 121,800 * '08 72,430백만원중 18,430은 '07년 공급량중 미보전액 소요임 - 사업량 : 1,543(2,000)천톤 → 2,100 - 단 가 : 35,000원/톤 → 58,000 ○ 토양개량제 : 40,354백만원 → 65,139(국고80, 지방비20%) - 규산질 : 23,572만원 → 37,880 · 사업량 : 286천톤 → 364 · 단 가 : 103천원/톤 → 130 - 석회질 : 15,543백만원 → 25,520 · 사업량 : 191천톤 → 220 · 단 가 : 102천원/톤 → 145 * 균특(제주계정) 포함 : 1,239백만원→1,739 · 사업량 : 13.5천톤(석회 11.0, 규산 2.5) → 15.5(석회 13.0, 규산 2.5)

구 분	'08예산 (A)	'09예산 (B)	증△감 (B-A)	비 고	
					%
○ 친환경농산물종합 물류센터건립 (신규, 농특)	-	843	843	순증	<input type="checkbox"/> 종합물류센터 건립 지원으로 친환경 농산물 물류비 절감 및 안정적 수급체제 구축 ○ 총사업비 : 480억원('09년 : 설계비 등) ○ 사업물량 : 1개소 / 부지 100천㎡, 건축 30천㎡ ○ 지원기준 : 국고 50%, 지방비 50 ○ 시행주체 : 경기도지사
○ 폐비닐수거비지원 (농특, 균특)	3,595	2,679	△916	△25.5	<input type="checkbox"/> 폐비닐의 수거활성화를 통해 농경지 오염방지 및 농촌환경 개선 ○ 폐비닐수거 지원 : 3,595백만원→2,679 ○ 사업량 : 108.2천톤 → 72.7 ○ 지원단가 : 30원/kg('08 수준, 정액지원) * 균특(제주계정) 포함 : 649백만원 → 649 - 사업량 : 5.0천톤('08 수준), 지원단가 : 130원/kg
○ 녹비작물종자대지원 (신규, 농특)	-	13,471	13,471	순증	<input type="checkbox"/> 겨울철 유휴농경지 녹비작물 재배 지원(155천ha) ○ 호밀(7,303백만원) : 67천ha×219천원/ha×50% ○ 자운영(4,115백만원) : 68천ha×121천원/ha×50% ○ 헤어리벳치(1,383백만원) : 15천ha×187천원/ha×50% ○ 기타(670백만원) : 6천ha×241천원/ha×50% * 균특에서 농특으로 회계변경('08년 7,860백만원)
○ 친환경농업기반구축 (농특)	33,000	14,650	△18,350	△55.6	<input type="checkbox"/> 고품질 친환경 농산물 생산을 위해 지역단위 마을에 친환경 농업실천 및 환경오염 경감시설과 장비 지원 ○ 친환경농업지구조성 : 12,000백만원 → 8,800 - 사업량 : 60개소 → 44개소 - 단 가 : 500백만원/개소당 평균 · 지원기준 : 국고40, 지방비 40, 자담 20% <input type="checkbox"/> 농업환경개선과 친환경농업육성을 위해 시군수계단위로 경종과 축산을 연계한 1,000ha 규모의 광역단지 조성 ○ 광역친환경농업단지조성 : 21,000백만원 → 5,500 - 사업량 : 신규 11개소, 1년차 소요 * 진천, 고창, 무주, 신안, 영암, 영천, 사천, 거창 등 - 단지당 사업비 : 100억원 · 연차 사업비(1년차: 2년차 : 3년차) : 10:50:40 · 지원기준 : 국고 50, 지방비 40, 자담 10% <input type="checkbox"/> 친환경농산물 소비촉진 홍보비 등 : 350백만원 ○ 소비자 초청 친환경농업현장체험행사(300백만원) ○ 친환경농업 우수사례집 발간(50백만원)

구분	'08예산 (A)	'09예산 (B)	증△감 (B-A)	비고	
					%
○ 생물학적병해충 방제(농특)	4,480	4,490	10	0.2	<input type="checkbox"/> 원예작물의 병해충 방제를 위해 천적, 생물제제 지원 ○ 천적지원 : 4,380백만원 → 3,650 - 사업량 : 2,000ha → 2,500 - 지원단가 : 7,300천원/ha ('08년과 동일) - 지원기준 : 국고 30%, 지방비 30, 자담 40 → 국고 20%, 지방비 30, 자담 50 ○ 미생물제제 지원 : 840백만원('09 신규) - 사업량 : 1,000ha - 지원단가 : 4,200천원/ha - 지원기준 : 국고 20%, 지방비 30, 자담 50 ○ 컨설턴트 양성교육 : 100백만원 → - * '09년부터 농진청 이관
○ 친환경농산물인증 활성화(농특)	960	1,440	480	50.0	<input type="checkbox"/> 친환경농산물 인증수수료가 현실화될 때까지 적정 수수료와 실행수수료의 차액 지원 ○ 인증기관 활성화지원 : 960백만원 → 1,240 - 사업량 : 24천호 → 31천호 - 단가 : 80천원/농가(실행수수료와 적정수수료 차이) - 지원조건 : 국고 50%, 지방비 50 ○ 위변조방지용 인증라벨보급(신규) : 200백만원 - 50개 영농조직 × 4백만원
○ 농작물병해충방제 (농특)	3,000	3,000	-	-	<input type="checkbox"/> 농작물 병해충 방제사업 ○ 방제비 : 3,000백만원 → 2,500 - 사업량 : 62천ha, 지원단가 : 100천원/ha - 지원기준 : 국고 40%, 지방비 40%, 자담 20% ○ 보상비 : - 백만원 → 500 - 사업량 : 63ha, 지원단가 : 8백만원/ha - 지원기준 : 국고 100%
○ 친환경농산물인증 시스템개선 (신규, 균특)	-	4,000	4,000	순증	<input type="checkbox"/> 친환경농산물 인증·분석센터 신축 및 잔류농약 분석 장비구입비 지원(2,000백만원) ○ 인증·분석센터(800백만원) : 400백만원×4개소×50% ○ 분석장비(1,200백만원) : 600백만원×4개소×50% * 사업시행주체 : 전북지사, 국고50%, 지방30, 자부담 20 <input type="checkbox"/> 참외, 딸기, 인삼 등 연작피해 포장에 토양훈증제 지원 ○ 토양훈증제(2,000백만원)=1,330ha×3.760천원×40% * 사업시행주체 : 경북지사, 국고40%, 지방30, 자부담 30

구 분	'08예산 (A)	'09예산 (B)	증△감 (B-A)	비 고	
					%
⑤ 농림기술개발정책 연구	77,483	92,333	14,850	19.2	
○ 농림기술관리 센터출연(R&D) (농특)	2,425	2,251	△174	△7.2	□ 농림기술관리센터 인건비 및 운영비 등 지원 ○ 인건비 : 1,150백만원 → 1,171 ○ 기획관리비 : 689백만원 → 524 ○ 경상운영비 : 586백만원 → 556
○ 농림기술개발 (R&D) (농특)	73,523	88,523	15,000	20.4	□ 농업경쟁력 강화를 위해 농림기술 개발과제 연구 지원 ○ 일반·기획과제 : 46,583백만원 → 46,583 - 생산자단체 에로기술, 녹색성장 기술 등 ○ 농산품수출연구 : 25,000백만원 → 25,000 ○ 식품기술개발(개편) : - 백만원 → 15,000 ○ 사업관리비 : 1,940백만원 → 1,940
○ 농촌개발시험연구 (R&D)(농특)	1,535	1,559	24	1.6	□ 농촌지역 개발 및 기술개발 연구과제 추진 ○ 16개 과제×97백만원(1년차 70%, 2년차 30)
⑥ 농산물가격안정및 유통효율화	134,083	179,159	45,076	33.6	
○ 공영도매시장시설 현대화(신규, 농특)	-	5,958	5,958	순증	□ 공영도매시장 노후시설 현대화 지원 ○ 서울가락(3,958백만원), 광주각화(1,000), 대전오정 (1,000) 시장 3개소 기본설계비 반영 ○ 총사업비 및 사업기간 - 서울가락 : 5,040억원('09~'20) - 대전오정 : 458억원('09~'14) - 광주각화 : 486억원('09~'12) * 국고(보조 30%, 융자 40), 지방비 30 * 융자조건 : 연 3%, 3년거치 7년 상환(가락시장은 7년거치 13년 상환)
○ 시·군유통회사 설립 지원(신규, 농특)	-	3,960	3,960	순증	□ 시군에 전문경영체제를 갖춘 농수산물 전문유통회사 설립지원 ○ 지원단가 : 개소당 66억원 한도(3년차 지원) - 6개소 × 660백만원 = 3,960백만원 * 국고보조 100%

구분	'08예산 (A)	'09예산 (B)	증△감 (B-A)	비고	
				%	
○ 농산물표준 규격 출하 (농특)	46,000	41,400	△4,600	△10.0	<input type="checkbox"/> 규격출하 포장재비, 공동 선별비 등 지원 ○ 포장재 : 33,873백만원 → 29,273 - 사업량 : 362백만매/300원 → 339백만대/294원 - 지원기준 : 국고 10%~70, 자담 30%~90 ○ 공동선별비 : 12,000백만원 → 12,000 - 사업량 : 309천톤/110천원 → 307천톤/110천원 - 지원기준 : 국고 30%~40, 자담 60%~70 ○ 행정비 : 127백만원('08수준)
○ 물류표준화 (농특)	23,739	22,554	△1,185	△5.0	<input type="checkbox"/> 산지에서 소비지까지의 일괄 수송체계 구축, 하역 기계화 촉진을 위해 파렛트, 플라스틱 상자 등 물류 기기 공동이용 지원 ○ 물류기기 구입지원 : 11,545백만원 → 10,360 - 사업량 : 385개소 → 345, 국고 50% ○ 물류기기 공동이용 : 12,194백만원 → 12,194 - 사업량 : 1,201천매 → 1,201, 국고 60%
○ 농축산물판매촉진 (농특)	32,684	38,277	5,593	17.1	<input type="checkbox"/> 농축산물의 수출촉진을 위해 선별·포장비 등 물류비용 지원 ○ 수출물류비 : 32,134백만원 → 29,300 * 수출표준 물류비의 20% 수준 정액보조 ○ 수출인프라 강화 : 550백만원 → 8,977 * 수출보조금 감축과 관련 수출보험, 안전성 검사 등 수출인프라 사업 강화
○ 화훼공판장 경매시설 확장(농특)	1,200	-	△1,200	순감	<input type="checkbox"/> '08년 완료사업
○ 농수산물 사이버 거래소 운영 (신규, 농특)	-	3,000	3,000	순증	<input type="checkbox"/> 산지와 소비지를 연결하는 사이버 거래 시스템 구축 · 운영비 지원 ○ 사이버 거래 시스템(B2B) 구축 : 1,800백만원 ○ 시스템 운영 및 홍보 : 1,200백만원

구 분	'08예산 (A)	'09예산 (B)	증△감 (B-A)	비 고	
					%
○ 시설원예에너지 이용 효율화 (신규, 농특)	-	26,000	26,000	순증	<input type="checkbox"/> 시설원예농가에 에너지 절약형 난방·보온시설 지원 ○ 총사업비 : 4,500억원('09~'13) ○ 사업물량 : 에너지 절감시설 4,500ha - '09 지원내용 · 시설원예 에너지절감 시설비 26,000백만원(500ha) ○ 지원기준 : 국고 50%(보조30, 융자 20), 지방비 30, 자담 20 ○ 시행주체 : 시장·군수
○ 우수농산물(GAP) 관리제도 운영 (농특)	4,743	5,119	376	7.9	<input type="checkbox"/> 안전농산물 생산·공급으로 소비자 신뢰제고 및 농업경쟁력 제고 ○ GAP교육·홍보 : 500백만원 → 0 ○ GAP 수확후 관리시설 보완 : 1,692백만원 → 2,402 - 사업량 : 20개소 → 30 - 생산자단체 : 국고 30, 지방비 20, 자담 50% ○ GAP 이력추적제 : 1,056백만원 → 672 - 시스템 운영관리 : 474백만원 - 인건비 : 198백만원 ○ GAP 보급·확산 : 1,495백만원 → 2,045 - 안전성검사비지원 : 1,192백만원 → 1,741 - 민간인증기관지원 등 : 300백만원 → 304
○ 김치HACCP가공공장 건립 (신규, 균특)	-	1,500	1,500	순증	<input type="checkbox"/> 위생 제조설비를 갖춘 김치생산 가공시설 건립 지원 ○ 총사업비 : 30억원('09년 단년사업) ○ 사업물량 : 김치공동생산공장 3,448㎡ ○ 지원기준 : 국고 50%, 지방비 50 ○ 사업시행주체 : 광주광역시장
○ 농산물유통개선 -농수산물종합 유통센터(균특)	25,717 6,727	29,391 5,000	3,674 △1,727	14.3 △25.7	<input type="checkbox"/> 농수산물 종합유통센터 부지·건축비 일부지원 ○ 사업비 : 6,727백만원 → 5,000 - 울산 : 5,727백만원 → 0 - 양산 : 1,000백만원 → 5,000 * 지원기준 : 국고 50%, 지방비 50

구 분	'08예산 (A)	'09예산 (B)	증△감 (B-A)	비 고	
					%
-농산물산지유통 센터(균특)	18,490	23,891	5,401	29.2	<input type="checkbox"/> 집하, 선별, 포장, 저장 등 산지유통시설 규모화 및 현대화 지원 ○ 사업비 : 18,490백만원 → 23,891 - 사업량 : 50개소 → 47 (신규 20, 보완 27) - 지원기준 : 국고 40%, 지방비 30, 자담 30 * 균특(제주계정) 포함 : 2,950백만원 → 3,970
-친환경농산물판매장 설치 (균특, 제주계정)	500	500	-	-	<input type="checkbox"/> 대도시에 제주산 친환경농산물 전용판매코너 설치 ○ 사업비 : 500백만원 - 사업량 : 5개소 - 지원기준 : 국고 50%, 지방비 50
○안면도 꽃박람회 개최 (신규, 균특)	-	2,000	2,000	순증	<input type="checkbox"/> 박람회 행사비 지원으로 꽃 소비문화 저변확대 및 화훼산업 발전 도모 ○ 총사업비 : 130억원('07~'09년) * '08년까지 국고 미지원 ○ 사업물량 - 조성시설 : 테마공원 15개소, 꽃 조형물설치 6종 등 - 전시연출 : 주제관 등 7개 전시관(10,313m ²) ○ 지원기준 : 국고 15%, 지방비 15, 자담 70 ○ 사업시행주체 : 충청남도지사(충남 개발공사)
⑦ 경쟁력제고	3,500	1,583	△1,917	△54.8	
○과수원 정비 작업비 지원 (농특)	3,500	1,583	△1,917	△54.8	<input type="checkbox"/> 경쟁력이 낮은 과원에 대한 정비 작업비를 지원하여 구조조정을 촉진하고 과실검은마름병 방제비 지원 ○ 대상품목 : 사과, 배, 단감, 포도 등 ○ 사업비 : 작업비 1,370백만원, 방제비 213백만원 ○ 사업량 - 폐원작업비 : 650ha → 274ha - 방제비 : 1,587ha → 1,352 ○ 지원단가('08 수준) - 폐원작업비 : 10백만원/ha - 방제비 : 315천원/ha ○ 지원기준 : 국고 50, 지방비 50%

구 분	'08예산 (A)	'09예산 (B)	증△감 (B-A)	비 고	
					%
㉔ 축산업진흥	165,933	170,900	4,967	3.0	
○가축분뇨처리지원 (농특, 균특)	66,386	75,409	9,023	13.6	□ 가축분뇨의 자원화 촉진 및 경종농업과 연계한 자연 순환형 농업시스템 구축 지원
-축산분뇨처리시설	57,566	63,571	6,005	10.4	○ 단독·공동시설 : 26,155백만원 → 20,160 - 사업량 : 778.5천㎡ → 600천㎡ - 지원기준 : 국고 30%, 지방비 20, 용자 50 ○ 공동자원화시설 : 30,000백만원 → 42,000 - 사업량 : 15개소 → 20(30억원×70%) - 지원기준 : 국고 50%, 지방비 30, 용자 20 ○ 정착촌구조개선 : 1,411백만원 → 1,411 - 사업량 : 48천㎡ → 48 - 지원기준 : 국고 70%, 지방비 30
-유통 및 재활용	8,820	11,838	3,018	34.2	○ 액비저장조 : 4,080백만원 → 4,743 - 사업량 : 800개소 → 930(균특 230) - 지원기준 : 국고 30, 지방비 50, 자담 20% * 균특(제주계정) 포함(765백만원→1,173) ○ 액비유통센터 지원 : 1,440백만원 → 2,080 - 사업량 : 18개소 → 26(균특 6) - 지원기준 : 국고 40, 지방비 40, 자담 20% * 균특(제주계정) 포함(240백만원→ 480) ○ 액비살포비 지원 : 3,300백만원 → 4,415 - 사업량 : 44천ha → 44 - 지원기준 : 국고 50, 지방비 50% * 균특(제주계정) 포함(300백만원→ 315) ○ 액비성분 분석기 : 600백만원 - 사업량 : 50개소 - 지원기준 : 국고 50, 지방비 50%
○ 축산물검사 (농특)	3,685	3,958	273	7.4	□ 축산물 안정성 검사의 원활한 수행을 위해 검사장비 및 검사재료비 지원 ○ 재료비 : 1,153백만원 → 1,279 ○ 원유검사지원 : 510백만원 → 657 ○ 검사장비 구입 등 : 2,120백만원 → 2,022

구분	'08예산 (A)	'09예산 (B)	증△감 (B-A)	비고	
					%
○시도가축방역 (농특)	24,562	30,107	5,545	22.6	<input type="checkbox"/> 가축방역을 위한 재료비, 장비 등 지원 ○ 긴급방역 재료비(보조100%) : 453백만원 → 453 ○ 수의사 연수교육(보조100, 2,700명) : 60백만원 → 58 ○ 공익수의사 직무교육(보조100, 150명) : 38백만원 → 38 ○ 예방주사, 검진(보조30~100%) : 22,339백만원 → 26,213 ○ 방역차량, 장비 등(보조50%) : 1,672백만원 → 3,345
○살처분보상금 (농특)	70,000 (120,000)	50,000	△20,000	△28.6	<input type="checkbox"/> 소부루셀라병 등 가축전염병 확산방지를 위해 질병 가축 및 오염물건의 살처분에 따른 보상금 지원 * ()는 '08 추경 50,000백만원 포함된 금액임
○동물보호 및 복지대책(농특)	800	987	187	23.4	<input type="checkbox"/> 동물보호법 전면개정에 따른 국민의 동물보호 및 복지의식 수준 제고 ○ 동물보호·복지교육·홍보 : 800백만원 → 600 ○ 유기동물보호시설 광역화 : 360백만원 - 사업물량 : 2개소/600백만원 - 지원기준 : 국고 30%, 지방비 70 ○ 진도개질병관리센터 신축 : 27백만원(설계비) - 총사업비/사업물량 : 1,476백만원(2년차사업)/건축 660㎡ - 지원기준 : 국고 50%, 지방비 50
○한우명품화 (신규, 균특)	-	2,500	2,500	순증	<input type="checkbox"/> 수입개방에 대비 지역특성에 맞는 한우 브랜드 개발·육성 ○ 한우브랜드 지원 : 650백만원 - 지원대상 : 2개브랜드(토바우, 하늘소) *조사료물류기지, 초음파진단장비,무혈거세장비 등 - 지원기준 : 국고 50%, 지방비 20, 자담 30 ○ 한우핵군우단지 : 800백만원 - 지원대상 : 4개축협(공주,서산,금산,홍성) *축사, 자동급이·급수시설, 사료배합기 등 - 지원기준 : 국고 50%, 지방비 20, 자담 30 ○ TMR원료 생산체 육성 : 1,050백만원 - 지원대상 : 충청남도 *조사료 생산·이용을 위한 기계·장비, 보관창고 지원 - 지원기준 : 국고 50%, 지방비 20, 자담 30

구 분	'08예산 (A)	'09예산 (B)	증△감 (B-A)	비 고	
					%
○ 동물약품 검사시설 및 장비지원 (농특)	500	500	-	-	<input type="checkbox"/> 민간 동물약품 공인검사기관 육성으로 우수한 동물약품 공급 및 축산농가 보호 ○ 지원기간 : '08~'09년 (2년) ○ 총사업비 : 20억원('08년 10억원, '09년 10억원) ○ 지원기준 : 국고 50%, 자부담 50 ○ 시행주체 : 한국동물약품협회
○ FTA대비축산경쟁력 제고(신규, 관특)	-	7,439	7,439	순증	<input type="checkbox"/> 축산업 경쟁력 강화 지원 ○ 섬유질사료시설현대화 : 1,750백만원 ○ 수출계관생산농장육성 : 1,000 ○ 한우안전성인증사업 : 2,360 ○ 진안토종닭브랜드화 : 500 ○ 친환경정보리 한우체험관설치 : 140 ○ 전통한우브랜드 홍보체험관 설치 : 500 ○ 지역문화연계 축산물테마 홍보관 : 500 ○ 산머루부산물발효사료 생산시설 : 350 ○ 웰빙축산물공급기지화사업 : 339
⑨ 농업생산기반확충	1,653,380	1,716,177	62,797	3.8	
○ 수리시설 유지관리 (일반)	150,300	152,724	2,424	1.6	<input type="checkbox"/> 한국농촌공사 수리시설 유지관리 지원(A-B) <비용(A)> : 312,112백만원 → 327,747 ○ 유지관리비 : 113,831백만원→123,518 ○ 인건비 : 152,172백만원→156,737 ○ 경 비 : 46,109백만원 → 47,492 <수입(B)> : 161,812백만원 → 175,023
○ 한국농촌공사 출자 (일반)	20,000	5,000	△15,000	△75.0	○ 공사의 보유자산 개발 등 자체수익사업 추진으로 경영안정기반 조기구축을 위한 출자
○ 저수지비상 대처지원(농특)	800	800	-	-	<input type="checkbox"/> 저수지 제방 붕괴 등 비상상황 발생시 인명과 재산 보호를 위한 사전 제해대책사업 지원 ○ 사업량 : 16개소('08수준) ○ 단 가 : 50백만원/개소('08수준) ○ 지원기준 : 국고 100%

구분	'08예산 (A)	'09예산 (B)	증△감 (B-A)	비고	
					%
○배수개선 (균특, 농특)	208,532	213,451	4,919	2.4	<input type="checkbox"/> 상습침수 저지대 농경지에 배수장, 배수로 및 배수문 등의 방재시설 설치 ○ 사업비(균특) : 204,852백만원 → 210,118 - 사업량 : 119지구 → 119 (준공/신규) (18/20) / (17/18) - 지원기준 : 국고 100% * 제주계정 포함 : 21,546백만원 → 20,905 ○ 조사비(농특) : 3,680백만원 → 3,333 - 사업량 : 4.5천ha → 4.1 - 단가 : 813천원/ha → 813 - 지원기준 : 국고 100%
○수리시설개보수 (농특)	380,000	400,000	20,000	5.3	<input type="checkbox"/> 재해 사전예방 및 시설기능 회복을 위해 노후수리 시설 개보수 지원 ○ 재해대비사업 : 244,000백만원 → 264,000 - 수리시설개보수(수원공), 수리시설안전진단 등 · 지원기준 : 국고 100% ○ 영농편의 사업 : 136,000백만원 → 136,000 - 수리시설개보수(평야부), 저수지 준설 · 지원기준 : 국고 100%
○서산(A지구) 간척지 농업기반시설 재정비 (농특)	8,000	12,000	4,000	50.0	<input type="checkbox"/> 서산(A지구)간척농지의 노후화된 농업기반시설의 기능개선 및 재해대비능력 보강을 위한 재정비 ○ 총사업비 : 2,893억원, 사업기간 : '06 ~ '17 <공사추진일정> ○ '05년 : 예비타당성조사 완료 ○ 06~'07년 : 기본계획, 세부설계 ○ '08년 ~ '17년 : 공사시행 및 준공
○아산만방조제 배수갑문 확장 (농특)	8,000	16,100	8,100	101.3	<input type="checkbox"/> 평택시 등 주변지역 침수예방을 위해 아산방조제 배수갑문 확장(조사설계) ○ 사업량 : 배수갑문 1개소, 물관리 자동화 1개소 ○ 총사업비 : 1,281억원, 사업기간 : '05~'12 <공사추진일정> ○ '08년 : 세부설계 완료, 조달청 입찰, 공사착수 등 ○ '09년 ~ '12년 : 공사시행 및 준공

구 분	'08예산 (A)	'09예산 (B)	증△감 (B-A)	비 고	
					%
○ 지하수 자원관리 (농특)	6,918	6,830	△88	△1.3	□ 지하수의 난개발과 오염방지를 위해 지하수 환경 조사·분석(해수 침투조사 등 지원) ○ 지하수관리 : 6,808백만원 → 6,808 ○ 해수침투조사 : 110백만원 → 22
○ 농업용수 수질조사 및 개선(농특)	6,576	20,500	13,924	211.7	□ 안전농산물 생산기반구축 및 쾌적한 농업환경 조성을 위한 수질개선사업 지원 ○ 농업용수원 수질조사 : 2,000백만원 → 3,200 - 수질측정망조사: 500개소/연4회→ 800개소/연4회 - 수질실태일체조사 : 200백만원/18천개소 → - ○ 농업용수원 수질개선 : 4,376백만원 → 7,300 - 준공지구 : 1,666백만원/1지구→1,540/2 - 계속지구 : 1,800백만원/1지구→1,500/1 - 착공(신규) : 250백만원/1지구→2,100/3 - 기본조사 : 520백만원/4지구→1,760/15 - 세부설계 : 140백만원/2지구→400/4지구 ○ 퇴적물 처리(시범) : - → 10,000백만원 - 사 업 비 : - → 10,000백만원/16지구
○ 농업용수관리 자동화사업 (농특)	6,600	10,000	3,400	51.5	□ 수동식 물관리 체계를 시설자동화 및 중앙집중관리 체계로 개선하여 용수절약 및 유지관리비 절감 ○ 준공지구 : 929백만원/1지구 → 6,352/5 ○ 계속지구 : 5,671백만원/8지구 → 3,148/3 ○ 신규지구 : - 백만원 → 500/5
○ 농촌용수이용체계 재편(농특)	2,400	3,500	1,100	45.8	□ 기 개발된 수자원을 효율적으로 배분·활용하기 위한 타당성 조사, 기본조사·세부설계 소요 사업비 ○ 기본조사 : 2지구 600백만원 → - ○ 세부설계 : 2지구 1,500백만원 → 3지구 1,400 ○ 계속지구 : 1지구 300백만원 → 1,800 ○ 신규지구 : 1지구 300백만원 → 300 ○ 지원기준 : 국고 100%
○ 농촌용수 물관리 정보화 (농특)	759	613	△146	△19.2	□ 농촌용수의 효율적 개발을 위한 물관리 정보화 ○ 기초자료관리시스템 : 323백만원 → 265 ○ 의사결정지원시스템 : 200백만원 → 190 ○ 업무계획 및 자료입력 : 236백만원 → 158

구 분	'08예산 (A)	'09예산 (B)	증△감 (B-A)	비 고	
					%
○ 금강(Ⅱ)지구 (농특)	47,000	44,000	△3,000	△6.4	□ 총사업비 : 7,227억원 ○ 개발면적 : 43,000ha ○ 사업구역 : 충남 부여·서천, 전북 군산·익산·김제·완주 ○ 사업기간 : '89~2010 ○ 2008까지 : 5,249억원, 2008이후 : 2,028억원
○ 미호천(Ⅱ)지구 (농특)	13,000	18,000	5,000	38.5	□ 총사업비 : 2,975억원 ○ 개발면적 : 4,430ha ○ 사업구역 : 충북 청주·청원, 충남 천안 ○ 사업기간 : '89~2010 ○ 2008까지 : 2,620억원, 2008이후 : 355억원
○ 홍보지구 (농특)	23,000	26,000	3,000	13.1	□ 총사업비 : 4,136억원 ○ 개발면적 : 8,100ha ○ 사업구역 : 충남 홍성·보령 ○ 사업기간 : '91~2010 ○ 2008까지 : 3,265억원, 2008이후 : 871억원
○ 영산강(Ⅳ) 지구 (농특)	27,000	36,000	9,000	33.3	□ 총사업비 : 7,520억원 ○ 개발대상면적 : 16,730ha ○ 사업구역 : 전남 무안·함평·신안·영광 ○ 사업기간 : '01~2010 ○ 2008까지 : 1,300억원, 2008이후 : 6,220억원
○ 중규모용수개발 (농특)	200,000	230,000	30,000	15.0	□ 수해면적 50~3,000ha의 가뭄 상습지역에 저수지, 양수장 등 수리시설 설치 지원 ○ 총사업비지구 : 430억원 → 485 - 사업량 : 11지구('08수준) ○ 일반지구 : 1,570억원 → 1,815 * 사업량 : 72지구 → 69(준공 7지구, 계속 55, 신규 7) - 계속지구 : 1,496억원 - 준공지구 : 188억원 - 재해대비 : 81억원 - 신규착수 : 40억원(7지구) - 기본조사 : 10억원

구 분	'08예산 (A)	'09예산 (B)	증△감 (B-A)	비 고	
					%
○ 대구획 경지정리 (농특, 균특)	79,913	73,516	△6,397	△8.0	<input type="checkbox"/> 평야부 우량 농지를 대상으로 필지 규모화, 용·배수로 및 경작로 등 영농기반 조성 ○ 대상면적 : 151천ha('08 봄까지 108천ha) - 봄마무리(균특) : 67,407백만원 → 61,832 · 사 업 량 : 4.4천ha → 3.7 · 지원기준 : 국고 80%, 지방비 20 - 가을착수(균특) : 11,128백만원 → 11,684 · 사 업 량 : 3.8천ha → 4.0 · 지원기준 : 국고 80%, 지방비 20 - 조사비(농특) : 1,378백만원 → - · 사 업 량 : 3.3천ha → - · 지원기준 : 국고 100% * '09부터 지자체 자체추진
○ 방조제개보수 (균특)	82,000	84,000	2,000	2.4	<input type="checkbox"/> 해일 등 자연재해 방지 및 농경지 보호를 위해 노후 및 재해 취약 방조제 개보수 지원 ○ 국가관리방조제 개보수 - 사 업 비 : 45,000백만원 → 46,000 - 사 업 량 : 26지구 → 31 (준공/신규) (12/3) (12/16) - 지원기준 : 국고 100% ○ 지방관리방조제 개보수 - 사 업 비 : 37,000백만원 → 38,000 - 사 업 량 : 127지구 → 114 (준공/신규) (55/34) (62/34) - 지원기준 : 국고 70%, 지방비 30
○ 한발대비용수개발 (균특)	25,000	23,000	△2,000	△8.0	<input type="checkbox"/> 가뭄지역에 대한 긴급대책 추진 ○ 사 업 비 : 25,000백만원 → 23,000 ○ 지원기준 : 국고 80%, 지방비 20
○ 기계화경작로 확포장(균특)	105,509	91,378	△14,131	△13.4	<input type="checkbox"/> 기계화 영농촉진과 생산성 향상으로 쌀경쟁력 강화 ○ 사업대상 : 35천km('08까지 20.1천km) ○ 사 업 량 : 1,279km → 1,093km ○ 지원기준 : 국고 80, 지방비 20%

구 분	'08예산 (A)	'09예산 (B)	증△감 (B-A)	비 고	
					%
○ 농업생산기반 종합정비(균특)	3,240	4,507	1,267	39.1	□ 농업용수개발, 경지정리, 배수개선 등 농업생산기반 종합 정비 ○ 사 업 량 : 1지구(경남 의령 덕실지구, '09준공) ○ 지원기준 : 국고 90%, 지방비 10%
○ 일반용수개발 (균특)	70,920	71,818	898	△1.3	□ 저수지, 양수장 등 수리시설 설치 및 기능보강 지원 ○ 지표수보강개발 : 58,847백만원 → 61,039 - 사 업 량 : 73지구 → 80 (준공/신규) (15/19) (17/9) - 지원기준 : 국고 100% ○ 소규모용수개발 : 12,073백만원 → 10,779 - 사업량 : 30지구 → 25 (준공/신규) (10/6) (5/7) - 지원기준 : 국고 50, 지방비 50%
⑩ 농어업인복지증진	358,031	406,685	48,654	13.6	
○ 농어민건강연금 보험료지원 (농특)	224,032	262,369	38,337	17.1	□ 농어민이 납부하는 건강보험료 일정액 및 연금 보험료 일부 지원 ○ 건강보험료 : 135,634백만원 → 170,704 - 지원대상 : 451천세대 → 499 - 월 지원단가 : 25,064원/세대 → 28,527 ○ 연금보험료 : 88,398백만원 → 91,665 - 지원대상 : 273천명 → 253 - 기준소득금액 : 620천원 → 730
○ 취약농가 인력지원 (농특)	5,792	5,992	200	3.5	□ 농가의 안정적 영농활동 보장 및 삶의 질 제고 ○ 영농도우미(사고·질병 농어가) : 4,732백만원→4,732 - 지원인원(13천명→13), 지원단가(52천원/일→52) ○ 가사도우미(고령 취약농어가) : 1,060백만원 → 1,260 - 지원인원(15천가구→18), 지원단가(10천원/일→10)

구 분	'08예산 (A)	'09예산 (B)	증△감 (B-A)	비 고	
					%
○농업인 재해공제 (농특)	27,839	32,176	4,337	15.6	<input type="checkbox"/> 농작업과 농기계 사고로 인한 재해피해보상 지원(국고 50%, 자부담 50%) ○ 농업인 재해공제사업은 사망시 보상수준을 단일상품에서 선택형 상품으로 다양화 (278억원→322) - 사망시 보상수준 : 45백만원→40/50/60 * '13까지 사망보상금을 산재보험 수준(9천만원)으로 확대 계획 ○ 단가(국고지원 50%) - 농업인안전공제 : 68,500원/78,000/87,500 - 농기계종합공제 : 201,000원 ○ 사업량(예상) : ('08)779천건→('09)796
○농촌출신대학생 학자금융자(농특)	41,260	47,500	6,240	15.1	<input type="checkbox"/> 농촌출신 대학생에게 무이자 학자금 융자 지원 ○ 지원인원 : 26천명/연간 → 27 ○ 지원단가 : 3,130천원/학기 → 3,358
○농어업인영유아 양육비지원 (농특)	41,108	40,648	△460	△1.1	<input type="checkbox"/> 농어업인 영유아(0~5세)에 대한 양육비의 일부를 지원 ○ 보육시설이용아동 : 27,797백만원, 29천명→30 - 지원단가 : 정부보육료 단가의 70%(5세아는 100%) ○ 보육시설미이용아동 : 12,851백만원, 25천명→19 - 지원단가 : 정부보육료 단가의 35%(5세아는 50%) ○ 지원기준 : 국고 50, 지방비 50%
○농어촌주택개량 (농특)	18,000	18,000	-	-	<input type="checkbox"/> 농어촌지역의 주거환경을 개선하여 농어민의 정주 의욕 고취 및 농어민의 주거수준 향상 도모 ○ 대출대상주택 : 주거전용면적 100㎡이하인 주택 ○ 대출한도 : 세대당 4,000만원 이내 ○ 대출조건 : 5년거치 15년 분할상환, 연리3% * 재원구성 : 농특융자10%, 국민주택기금60, 지방비30
⑩ 농촌지역개발및 도농교류활성화	908,186	967,495	59,309	6.5	

구 분	'08예산 (A)	'09예산 (B)	증△감 (B-A)	비 고	
					%
○ 농업인의날 행사 (일반)	350	350	-	-	□ 농업인의 날 행사비 지원
○ 농어촌뉴타운조성 (신규, 농특)	-	2,085	2,085	순증	□ 젊은 인력의 농어촌 유치로 지역 농산업의 핵심인력으로 양성하기 위한 쾌적한 주거단지 조성비 지원 ○ 총사업비 : 8,137억원('09~'17) - '09~'11년간 시범사업으로 5개소 추진 * 총사업비 : 1,148억원(국고 900, 지방비 248) - '09년 소요 : 공공기반시설 기본계획 및 세부 설계비 ○ 지원기준 - 공공기반시설 : 국고 70%, 지방비 30 - 주택건축 · 임대주택 : 국고 100%(보조 40, 용자 60) · 분양주택 : 국고 100%(용자)
○ 농촌활력 정착지원 (농특)	2,000	2,700	700	35.0	□ 농촌활력증진사업의 효율적 추진을 위한 조사, 연구, 교육 등 소요경비 지원
○ 농촌마을종합개발 (농특, 균특)	132,271	174,017	41,746	31.6	□ 농촌다움 유지·보전과 주변환경 정비를 통한 쾌적한 농촌공간 조성 지원 ○ 사업비(균특) : 126,296백만원 → 167,242 - 사업량 : 136권역 → 169 · 계속(96권역→129), 신규(40권역→40) - 단 가 : 권역당 40~70억원 - 지원기준 : 국고 70, 지방비 30% * 제주계정 포함 2,774백만원 → 2,000 ○ 기본계획 수립(농특) : 5,975백만원 → 6,775 - 계획수립조사비 : 4,800백만원 → 5,400 · 사업량 : 40권역 → 45 · 단 가 : 120백만원 → 120 · 지원기준 : 국고 100% - 예비타당성 조사비(농특) : 1,000백만원 → 1,200 · 사업량 : 50권역 → 60 · 단 가 : 20백만원 → 20 - 행정경비(농특) : 175백만원 → 175 - 포 상 금(농특) : 100백만원 → 100

구 분	'08예산 (A)	'09예산 (B)	증△감 (B-A)	비 고	
					%
○도농교류 활성화 (농특)	14,329	16,600	2,271	15.8	<input type="checkbox"/> 도시지역의 자원과 활력을 농촌에 유입시켜 농촌이 활성화될 수 있도록 다양한 도농교류 협력 지원 ○ 도농교류 촉진 : 1,942백만원 → 1,870 ○ 인적역량강화 : 1,000백만원 → 1,230 ○ 도농교류센터 운영 : 1,530백만원 → 1,610 ○ 도농교류협력 : 2,000백만원 → 2,300 ○ 도시민농촌유치 지원 : 3,872백만원 → 3,560 ○ (경)도농교류활성화지원 : 3,700백만원 → 5,780 ○ 업무지원경비 : 285백만원 → 250
○농촌생활환경정비 (균특)	313,222	314,934	1,712	0.5	<input type="checkbox"/> 낙후된 농어촌지역의 도로, 상·하수도 등 기초생활 기반시설 정비 지원 ○ 정주면개발 : 174,902백만원 → 170,863 - 사업량 : 307개면 → 313 - 지원기준 : 국고 70%, 지방비 30 ○ 오지면개발 : 126,018백만원 → 131,771 - 사업량 : 244개면 → 237 - 지원기준 : 국고 70%, 지방비 30 ○ 인센티브 : 12,302백만원 → 12,300 - 지자체 사업추진성과를 평가하여 우수 시·군에 인센티브 지원 * 제주계정 포함 : 2,356백만원 → 2,371 ※ '08부터 정주기반확충과 오지종합개발을 통합하여 농촌생활환경정비사업으로 시행
○전원마을조성 (균특)	10,272	21,177	10,905	106.2	<input type="checkbox"/> 농촌지역에 다양한 형태의 주거 공간 확충 지원 ○ 사업량 : 71개마을 → 81 - 계속 : 36개마을 → 61 - 신규 : 35개마을 → 20 ○ 지원기준 : 국고 80%, 지방비 20 → 국고 70%, 지방비 30

구 분	'08예산 (A)	'09예산 (B)	증△감 (B-A)	비 고																																	
					%																																
○ 농촌 농업·생활 용수개발(균특)	30,872	29,391	△1,481	△4.8	□ 상수도 공급이 어려운 면지역의 자연 마을에 생활 용수, 농업용수 등 공급지원 ○ 사업량 : 226개소 → 216 ○ 단 가 : 170백만원/개소 ○ 지원기준 : 국고 80%, 지방비 20%																																
○ 농공단지조성 (균특)	42,806	59,798	16,992	39.7	□ 농공단지조성을 위한 단지 조성비 보조 ○ 사업량 : 47개소(신규 26, 계속 11) → 53개소(신규 18, 계속 35) * 지원기준 : 3.3㎡당 정액지원, 국고 100% (천원/3.3㎡)																																
					<table border="1"> <thead> <tr> <th rowspan="2">구 분</th> <th rowspan="2">일반 농어촌</th> <th rowspan="2">추가지원 농어촌</th> <th rowspan="2">우선지원 농어촌</th> <th colspan="2">전문단지 등</th> </tr> <tr> <th>일반 농어촌</th> <th>추가·우선 농어촌</th> </tr> </thead> <tbody> <tr> <td>국고보조</td> <td>15</td> <td>50</td> <td>70</td> <td>30</td> <td>70</td> </tr> <tr> <td>국고융자</td> <td>10</td> <td>20</td> <td>20</td> <td>10</td> <td>20</td> </tr> <tr> <td>지방비보조</td> <td>5</td> <td>10</td> <td>10</td> <td>10</td> <td>10</td> </tr> <tr> <td>계</td> <td>30</td> <td>80</td> <td>100</td> <td>50</td> <td>100</td> </tr> </tbody> </table>	구 분	일반 농어촌	추가지원 농어촌	우선지원 농어촌	전문단지 등		일반 농어촌	추가·우선 농어촌	국고보조	15	50	70	30	70	국고융자	10	20	20	10	20	지방비보조	5	10	10	10	10	계	30	80	100	50	100
구 분	일반 농어촌	추가지원 농어촌	우선지원 농어촌	전문단지 등																																	
				일반 농어촌	추가·우선 농어촌																																
국고보조	15	50	70	30	70																																
국고융자	10	20	20	10	20																																
지방비보조	5	10	10	10	10																																
계	30	80	100	50	100																																
○ 녹색농촌체험 마을조성(균특)	9,030	7,840	△1,190	△13.2	□ 도시민의 여가수요를 농촌으로 유치하여 농의소득 증대 등 농촌지역 활력증진 도모 ○ 사업비(균특) : 9,030백만원 → 7,840 - 사업량 : 91개소 → 78 - 단 가 : 2억원 → 2 * 제주계정 포함 : 100백만원 → 200 * 지원기준 : 국고 50%, 지방비 50																																
○ 농어촌 테마 공원조성(균특)	5,624	9,547	3,923	69.8	□ 농어촌의 독특한 자연·문화·사회자원을 활용, 레저 · 전통문화 등 체험이 어우러진 테마공원 조성 ○ 사업량 : 12개소 → 22(신규 10, 계속 12) ○ 지원조건 : 국고 50%, 지방비 50																																
○ 농촌활력증진 (균특)	347,410	329,056	△18,354	△5.3																																	

구 분	'08예산 (A)	'09예산 (B)	증△감 (B-A)	비 고	
					%
- 특화품목육성 (균특)	150,231	127,261	△22,970	△15.3	<input type="checkbox"/> 타 지역과 차별화된 지역브랜드로 개발 ○ 사 업 량 : 607개사업 → 404 ○ 지원기준 : 국고 50%, 지방비 50 * 제주계정 포함 : 10,731백만원 → 7,547
- 신활력지역지원 (균특)	188,219	188,219	-	-	<input type="checkbox"/> 낙후지역을 활력지역으로 육성하여 장기적 자립 발전기반 마련 ○ 지원대상 : 신활력지역으로 선정된 70개 시·군 ○ 지원금액 : 낙후도에 따라 19~29억원 차등지원 ○ 지원기준 : 국고 100%(지방비 부담 가능)
- 향토산업육성 (균특)	8,960	13,576	4,616	51.5	<input type="checkbox"/> 농촌의 향토자원을 개발하여 다양한 1·2·3차 산업으로 연계·발전시켜 지역경제 활력증진 ○ 사 업 량 : 45개사업 → 42 ○ 지원기준 : 국고 50%, 지방비 50 * 제주계정 포함 : 493백만원 → 1,570
⑫ 농업농촌정보화	16,685	21,162	4,477	26.8	
○ 농수산사업정보 시스템구축(농특)	3,430	6,270	2,840	82.8	<input type="checkbox"/> 농림수산사업 관리 효율화 및 업무간소화를 위한 시스템구축 ○ 농림사업통합정보시스템구축 : 3,785백만원 - 임차료 및 시스템 유지보수 : 928 - 농림사업 온라인시스템 구축 : 1,954 - 시도별 사용자교육, 홍보 등 : 144 ○ 수산정보시스템 운영 : 1,786백만원 - 수산종합정보시스템 운영 : 513 - 수산물유통정보시스템구축 : 1,273 ○ 어업자원 정보화 : 699백만원 - 어업자원정보시스템운영 : 164 - 한·중 EEZ 시스템 구축 및 서버이중화 : 53 - 수산자원관리정보화시스템 고도화 : 482

구 분	'08예산 (A)	'09예산 (B)	증△감 (B-A)	비 고	
					%
○농어업인정보화교육 (농특)	2,940	3,375	435	14.8	<input type="checkbox"/> 정보화교육 및 정보화선도자 선정·활용 ○ 농어업인정보화교육 : 2,646백만원 ○ 디지털 어촌구축 : 729백만원 -어업인정보화교육(244), 원격영상교육시스템운영(485)
○농어업정보서비스 (농특)	3,250	2,791	△459	△14.1	<input type="checkbox"/> 영농의사결정에 필요한 정보확충 및 서비스 지원 ○ 농어업·농어촌 콘텐츠 개발 및 시스템 운영 : 406백만원 ○ 인터넷 방송 콘텐츠 제작, 고화질화 : 200백만원 ○ 커뮤니티 활성화 : 142백만원 ○ 정보통신망 운영 및 시스템 개선 : 362백만원 ○ 농업농촌정보화 기초조사 : 37백만원 ○ 농어업정보 서비스 운영 위탁관리 : 1,044백만원 ○ 농림지식 검색운영 : 600백만원
○행정정보화 (농특)	1,632	888	△744	△45.6	<input type="checkbox"/> 부내 정보화기반 및 정보공유를 위한 시스템구축 등 ○ S/W 구입, 홈페이지 기능개선 등 : 318백만원 ○ PC, 프린터 등 구입 : 543백만원 ○ 기타 운영비 : 27백만원
○ITA지식포털운영 (농특)	500	2,161	1,661	332.2	<input type="checkbox"/> 정보기술아키텍처(ITA)의 구축을 통한 정보화 통합 관리체계 구축 ○ 지식포털시스템 운영 : 1,506백만원 - 시설장비 유지비 : 424 - 임차료 : 646, 연구개발비 : 315, 기타경비 : 121 ○ 정보기술아키텍처 구축운영 : 655백만원 - ITA 컨설팅 소요 : 400 - 아키텍처 현행화 : 143 - 시스템 연계 및 고도화 : 100 - 직접경비 : 12

구 분	'08예산 (A)	'09예산 (B)	증△감 (B-A)	비 고	
					%
○ 농업관측사업 (농특)	4,418	4,519	101	2.3	<input type="checkbox"/> 농업관측 정보의 수집·가공·분석 및 분산기능을 선진화하여 관측정보의 활용제고 지원 ○ 인건비 등 운영비 : 1,348백만원 → 1,367 - 인원 : 28명 ○ 사업비 : 2,978백만원 → 3,069 - 해외정보, 소비자 정보 수집 및 분산 ○ 직접 운영비 : 92백만원 → 83
○ 농어업경영체정보화 지원(농특)	514	1,157	643	125.1	<input type="checkbox"/> 농업경영체 정보시스템구축 및 농가홈페이지관리 등 ○ 농수산물 경영정보시스템 확대 : 320백만원 ○ IT솔루션 개발 및 운영 : 331백만원 ○ 농업인 홈페이지 경진대회 개최 등 : 506백만원
⑩ 농업국제통상협력	14,017	17,484	3,467	24.7	
○ 농업협상 및 농업협력지원 (일반)	3,181	4,136	955	30.0	<input type="checkbox"/> 농업협상대책 및 MOU체결 등 농업협력 지원 ○ WTO/DDA 농업협상 : 1,204백만원 → 1,320 * 국제회의 참가, 국내외 통상 및 농정자문 등 ○ 농업협력사업 지원 : 1,813백만원 → 2,816 * 양자간 협력사업, 국제기구 협력사업 등 ○ AARDO지역사무소 지원 : 164백만원 → 0
○ 국제기구분담금 지원(일반)	10,336	13,348	3,012	29.1	<input type="checkbox"/> FAO 등 분담금 지원 및 FAO 한국협회지원 ○ 10개 기구(기관) : 13,073백만원 ○ FAO 한국협회지원 : 275백만원
○ FAO한국협회지원 (일반)	266	-	△266	순감	<input type="checkbox"/> 국제기구 분담금지원사업에 통합
○ 해외농업환경조사 (농특)	500	-	△500	순감	<input type="checkbox"/> 해외농업개발(농지기금) 사업에 통합
⑭ 농산물품질관리	32,419	40,226	7,807	24.1	
○ 농산물 품질관리 (농특)	32,419	40,226	7,807	24.1	<input type="checkbox"/> 농산물 품질관리 ○ 친환경 농산물 품질인증 : 1,786백만원 → 1,786 ○ 농산물안전성조사 : 15,992백만원 → 16,589 ○ LMO농산물관리 : 3,137백만원 → 3,247 ○ 농산물원산지관리 : 6,184백만원 → 12,905 ○ 농산물품질관리정보화 : 5,321백만원 → 5,700
⑮ 농업연수원지원	2,240	2,314	74	3.3	

구 분	'08예산 (A)	'09예산 (B)	증△감 (B-A)	비 고	
					%
○ 농업교육 운영지원 (일반)	1,388	1,489	101	7.3	□ 농업연수원 시설관리, 교육발전 연구용역, 주요교육 운영 등 경비 ○ 청사관리 외주용역 : 557백만원→588 ○ 시설개선 : 291백만원→293 ○ 교육발전 연구개발 : 20백만원→50 ○ 핵심농업인 및 소비자 교육 : 175백만원→154 ○ 인력개발(HRD)교육 : 345백만원→404
○ 농업연수업무 정보화(일반)	420	382	△38	△9.0	□ 농업연수원 농업인력교육정보시스템 운영 유지, 사이버 교육 시스템 구축 및 사이버교육 콘텐츠 개발비
○ 농업연수원 수입대체경비(일반)	432	443	11	2.5	□ 유료교육 실시인원에 대한 수입대체경비 지원
⑩ 가축방역검역및 수의과학연구	38,801	41,039	2,238	5.8	
○ 시험 및 검정	184	184	-	-	□ 동물의약품 품질관리
○ 가축방역(일반)	5,654	6,045	391	6.9	□ 가축방역 홍보 및 가축질병 정밀검사 지원
○ 동축산물 검역검사 (일반)	12,165	13,170	1,005	8.3	□ 동물검역·검사 기능강화 및 국내축산물 위생관리 등 소요지원 ○ 동축산물 검역검사 : 10,989백만원 → 12,354 ○ 탐지견(42두) 운영 : 1,176백만원 → 816
○ 검역원업무정보화 (일반)	3,323	3,664	341	10.3	□ 수의과학검역원 업무정보화 사업비 ○ 본원·6개지원 및 12개 출장소간 초고속 ATM LAN 및 통신망 운영
○ 수의과학(R&D) (일반)	17,474	17,974	500	2.9	□ 해외 악성 가축전염병의 유입 방지를 위한 검역·검사 기술 개발과 축산물 안전성 확보를 위한 연구개발 지원 ○ 수의과학기술개발연구 : 14,474 → 14,974 ○ 인수공통전염병대응기술개발 : 3,000 → 3,000
⑪ 식물검역	9,399	9,090	△309	△3.3	
○ 식물검역정보화 (일반)	1,043	1,012	△31	△3.0	□ 식물검역소 업무정보화 사업비 ○ 식물검역 종합서비스 시스템 구축 등

구분	'08예산 (A)	'09예산 (B)	증△감 (B-A)	비고	
					%
○ 식물검역검사 (일반)	8,356	8,078	△278	△3.3	<input type="checkbox"/> 농산물 수입개방에 대비 식물검역강화 지원 ○ 검역장비 : 830백만원 → 799 ○ 검역시설 : 1,158백만원 → 1,253 ○ 시험연구비 : 812백만원 → 1,516 ○ 식물검역소 운영비 등 : 5,556백만원 → 4,509
⑱ 증자관리	24,233	26,520	2,287	9.4	
○ 증자관리지원 (일반, 농특, 균특)	22,879	25,620	2,741	12.0	<input type="checkbox"/> 증자관리 지원 ○ 증자관리시설 현대화 : 14,076백만원 → 16,775 ○ 품종심사 및 재배관리 : 3,681백만원 → 4,124 ○ 원원종 및 원종생산 : 2,987백만원 → 3,212 * 균특(제주계정) 포함 11백만원→ 11 ○ 개인육종활성화 : 442백만원 → - * 품종심사 및 재배관리사업에 통합 ○ 증자관리정보화 : 1,693백만원 → 1,509
○ 씨감자생산 기반조성(균특)	1,354	900	△454	△33.5	<input type="checkbox"/> 씨감자의 안정적인 공급기반 확충을 위해 노후 저장고 신축비 지원(강원) ○ 사업비 : 1,354백만원 → 900 - 사업내용 : 저장고 신축 1동, 자재창고 1동 등 - 지원기준 : 국고 50%, 지방비 50
⑲ 농수산행정지원	323,970	304,514	△19,456	△6.0	
○ 행정운영지원 (일반)	755	500	△255	△33.8	<input type="checkbox"/> 공통부서 운영 행정운영경비 ○ 소송수행비, 일반수용비, OA시스템 지원비 등
○ 부정축산물 단속 (일반)	68	-	△68	순감	<input type="checkbox"/> 동축산물 검역검사 사업에 통합
○ 농어촌 특별대책 위원회 운영(일반)	1,296	1,796	500	38.5	<input type="checkbox"/> 농어업·농어촌특별대책위원회 운영소요 지원 ○ 분과위원회 확대개편(3→6개), 해외농수산자원개발 특별분과위원회 소요 등
○ 삶의질향상위원회 운영지원 (일반)	250	225	△25	△10.0	<input type="checkbox"/> 농림어업인 삶의질향상위원회 운영경비 지원 ○ 관서운영비, 연구개발비 등

구 분	'08예산 (A)	'09예산 (B)	증△감 (B-A)	비 고	
					%
○ 국유 재산실태조사 (일반)	2,500	-	△2,500	순감	□ '08년 완료사업
○ 행정효율성증진및 능력개발(일반)	1,420	894	△526	△37.1	□ 업무효율화 추진 및 행정서비스 개선과제의 지원· 관리·평가 등 소요 ○ 해양수산정책평가사업과 통합('08 192)
○ 해양수산분야정보화 (일반)	10,013	-	△10,013	순감	□ 농업농촌 정보화 프로그램으로 통합 ○ 행정정보화('08 3,367) ○ 수산정보화('08 6,646)
○ 인력개발원교육경비 지원(일반)	100	553	453	53.0	□ 수산인력개발원 교육경비 지원 ○ 수산인력개발 운영지원 : 248백만원 ○ 표준교육비(수입대체경비) : 100백만원 → 90 ○ 수산인력개발원 정보화 : 215백만원
○ 청사확보및시설개선 (일반)	23,491	21,285	△2,206	△9.4	□ 본부 및 소속기관 청사 및 직원숙소 확보·유지보수 ○ 청사시설지원 : 4,189백만원 - 본부(400백만원), 식검(532), 수과원(213), 농관원(888), 수산물품질검사원(1,476), 동해지도소(348), 서해 지도소(332), ○ 청사신증축 : 농관원(16,367백만원) ○ 청사신증축 : 수과원(729백만원)
○ 정책연구개발 (R&D)(농특)	2,375	1,760	△615	△258.9	□ WTO/DDA 등 급변하는 농정여건을 반영하여 정책연구개발 연구용역 지원 - 32개 과제×55백만원 * 수산정책연구비('08 175) 통합
○ 농어업·농어촌가치및 소비촉진홍보(농특)	4,330	5,610	1,280	29.6	□ 농어업·농어촌의 지속적인 유지·발전 필요성에 대한 국민적 공감대 형성 지원 ○ 농업·농촌가치 및 농정홍보, 농식품 소비촉진 등
○ 혁신도시이전지원 (신규, 혁특)	-	7,769	7,769	순증	□ 수도권 소재 공공기관 지방이전 지원 ○ 농업연수원(1,123백만원), 농관원(897), 수과원 (3,129), 식검(693), 종자원(1,399), 수산물품질검사원 (528)

구분	'08예산 (A)	'09예산 (B)	증△감 (B-A)			비고
					%	
○세만금 사업관리단 (신규, 일반)	-	500	500	순증		□ 세만금특별법에 의거한 세만금 사업 관리단 조직 운영
◇ 인건비 및 기본경비	277,372	263,622	△13,750	△5.0		
○인건비(일반)	236,838	225,280	△11,558	△4.9		○ 본 부 : 52,620백만원 → 52,234 ○ 소속기관 : 184,218백만원 → 173,046 * 국립수산물과학원(34,422백만원→53,307) 제외
○기본경비(일반)	40,534	38,342	△2,192	△5.4		○ 본 부 : 12,442백만원 → 12,308 ○ 소속기관 : 28,092백만원 → 26,034 * 국립수산물과학원(4,033백만원→5,304) 제외
2. 수산·어촌	921,859	1,015,768	93,909	10.2		
① 수산물 유통 및 안전관리	77,714	77,168	△546	△0.7		
○수산물 물류표준화 (농특)	800	-	△800	순감		□ '08년 종료사업
○수산물 종합가공단지 정화시설 지원 (농특)	1,800	300	△1,500	△83.3		□ 부산 감천항 내 수산물 종합 가공단지 수질정화 시설 운영비 및 가공단지 폐수처리시설 지원 ○ 수질정화 시설 : 300백만원 → 300(정액보조) - 사업량 : 폐수처리비 1,342백만원 ○ 할복장 신축 및 폐수처리시설(지자체) : '08년 종료
○수산물시장 시설개선 (농특)	6,700	5,600	△1,100	△16.4		□ 수산물시장(도매시장, 위판장 등) 시설개선 및 유통경영 지원센터 운영 사업비 지원 ○ 위판장 : 1,562백만원 → 1,900 - 지원기준 : 국고 40%, 지방비 30%, 자담 30% ○ 도매시장 : 1,738백만원 → 3,700 - 지원기준 : 국고 70%, 지방비 및 자담 30% ○ 유통센터 : 2,400백만원 → - ○ 유통경영지원센터 : 1,000백만원 → -
○수산물수출가공선진화 단지건설(농특)	(200)	3,000	3,000	순증		□ 부산 감천항 내 수산물 수출가공 선진화 단지 건설을 위한 설계비 지원 ○ 가공업체 입주건물 1식 및 수산물 전용 부두 1식 - 지원기준 : 국고 70%, 지방비 30% - 총사업비 : 1,250억원, 사업기간 : '09-'12 * ()는 수산물해양시장개척지원사업의 용역비임

구 분	'08예산 (A)	'09예산 (B)	증△감 (B-A)	비 고	
					%
○수산물 소비촉진 (농특)	3,606	2,610	△996	△27.6	<input type="checkbox"/> 수산물 우수성 홍보 지원 ○ 홍보 프로그램 지원 : 1,340백만원 → 628 * '09년부터 공중파를 통한 홍보는 대변인실로 이관 ('08예산 700백만원) ○ 시식회, 유인물 등 : 872백만원 → 928 ○ 서울 수산식품 전시회 지원 : 254백만원 → 254 - 사업량/단가 : 2,200천원×50%×230개 부스 ○ 상신회 보급시설 지원 : 300백만원 → - ○ 수산제품 규격 제·개정 : 100백만원 → 100 ○ 수산물 원산지 관리 : 390백만원 → - * '09년부터 수산물품질검사원으로 이관하여 편성 ○ 인터넷 수산시장 관리 : 250백만원 → 300 ○ B2B 온라인 도매시장 지원 : -백만원 → 200 ○ 품질인증제도 등 홍보 : 100백만원 → 200
○생산이력제 도입 (농특)	1,300	1,800	500	38.5	<input type="checkbox"/> 수산물 이력 추적제도 정착과 시스템 관리 및 운영 소요 ○ 참여업체 : 525백만원(350업체) → 850(570업체) ○ 교육 및 컨설팅, 홍보 : 375백만원 → 350 ○ 이력추적정보시스템 운영 및 관리 : 400백만원 → 600
○수산물 위생관리 (농특)	3,373	2,550	△823	△24.4	<input type="checkbox"/> 수산물 위생협정 이행, 위생 및 안전정보 관리 소요 ○ 수산물 위생약정 이행 : 250백만원 → 250 ○ 양식장 HACCP 도입 : 970백만원 → 750 ○ 리스크 커뮤니케이션 : 280 만원 → 196 ○ 수산물 안전정보 관리 : 573백만원 → 654 ○ 국가 실험실 표준화 : 1,300백만원 → 700
○해역별위생등급 설정관리 (농특)	1,853	2,052	199	10.7	<input type="checkbox"/> 수산물 생산해역 위생등급화 및 유지관리 모니터링 소요 ○ 해역별 위생조사 : 1,688백만원 → 1,026 ○ 해역유지관리 : 165백만원 → 1,026
○노량진수산물시장 건립 (농특)	3,000	10,000	7,000	233.3	<input type="checkbox"/> 노량진 수산물 도매시장 현대화 사업 지원 ○ 사업물량 : 연면적 113,315㎡ ○ 지원기준 : 국고 70, 자담 30% ○ 총사업비 : 1,882억원('07~'11)

구 분	'08예산 (A)	'09예산 (B)	증△감 (B-A)	%	비 고
○ 인천 수산물물류가공 센터(농특)	3,000	6,000	3,000	100.0	□ 수산물 가공시설 현대화 사업 지원 ○ 사업물량 : 연면적 11,626㎡ ○ 지원기준 : 국고 50, 자담 50% ○ 총사업비 : 200억원('07~'09)
○ 수산물 유통시설 건립 (균특)	10,223	13,714	3,491	34.1	□ 수산물 유통시설 확충 지원 ○ 수산물 위판장 : 2,212백만원 → 3,253 - 사업물량/지원기준 : 8개소, 국고 40, 지방비 30, 자담 30% ○ 수산물 직매장 : 2,940백만원 → 1,560 * 제주계정 포함 : 360백만원 → 120 - 사업물량/지원기준 : 4개소, 국고 30, 지방비 20, 자담 50% ○ 복합공간 조성 : 3,500백만원 → 3,150 - 사업물량/지원기준 : 3개소, 국고 50, 지방비 50% ○ 유통물류센터 : 1,571백만원 → 2,000 - 사업물량/지원기준 : 1개소, 국고 50, 지방비 50% ○ 입자전장포 옛명성복원 : - 백만원 → 500 - 사업물량/지원기준 : 1개소, 국고 50, 지방비 50% ○ 친환경 김 물류기지 : - 백만원 → 300 - 사업물량/지원기준 : 1개소, 국고 50, 지방비 50% ○ 전북 일류화 상품개발 기지 : - 백만원 → 1,900 - 사업물량/지원기준 : 1개소, 국고 50, 지방비 25, 자담25% ○ 전통발효식품 용기 현대화 : - 백만원 → 200 - 사업물량/지원기준 : 1개소, 국고 50, 지방비 30, 자담 20% ○ 소형저온저장고 설치 : - 백만원 → 551 - 사업물량/지원기준 : 109개소, 국고 50, 지방비 40, 자담 10% ○ 수산물도소매장조성 : - 백만원 → 300 - 사업물량/지원기준 : 1개소, 국고 30, 지방비 30, 자담 40%
○ 웰빙 표고넙치 개발 지원(신규, 균특)	-	550	550	순증	□ 버섯추출물을 이용 표고넙치를 생산 브랜드화 ○ 총사업비 : 20억원('09~'11) ○ 지원기준 : 국고 40, 지방 40, 자담 20%
○ 안전수산물 공급체계 구축(신규, 균특)	-	1,096	1,096	순증	□ 안전수산물 생산 공급으로 국민보건 증진 ○ 수산물 안전성 조사 분석장비 구축 - 총사업비 : 20억원('09) - 지원기준 : 국고 50, 지방 50% ○ 수산물 이력제시스템 구축 - 총사업비 : 15.6억원('09~'11) - 지원기준 : 국고 40, 지방 40, 자담 20%

구분	'08예산 (A)	'09예산 (B)	증△감 (B-A)	비고	
					%
○수산물 가공산업 육성 (균특)	26,159	27,896	1,737	6.6	<input type="checkbox"/> 수산물 가공시설 확충 지원 ○ 수산물 산지가공시설 : 13,530백만원 → 13,702 * 제주계정 포함 : 1,500백만원 → 1,260 - 사업물량/지원기준 : 37개소, 국고 30, 지방비 30, 자담 40% ○ 수산물 처리·저장시설 : 9,850백만원 → 10,500 * 제주계정 포함 : 1,500백만원 → 2,900 - 사업물량/지원기준 : 7개소, 국고 50, 지방비 40, 자담 10% ○ 굴 박신장 시설 : 900백만원 → 60 - 사업물량/지원기준 : 1개소, 국고 30, 지방비 30, 자담 40% ○ 젓갈타운 조성 : 1,179백만원 → 2,023 - 사업물량/지원기준 : 3개소, 국고 50, 지방비 50% ○ 전북진주산업센터 : 700백만원 → 411 - 사업물량/지원기준 : 1개소, 국고 50, 지방비 50% ○ 김가공공장 현대화 : - 백만원 → 1,200 - 사업물량/지원기준 : 14개소, 국고 40, 지방비 40, 자담 20%
○감천항 수산물 도매 시장 (균특)	15,900	-	△15,900	순감	<input type="checkbox"/> '08년도 종료
② 수산자원관리 및 조성	275,453	302,809	27,356	9.9	
○소규모 바다목장 (일반)	4,800	6,000	1,200	25.0	<input type="checkbox"/> 해역별 특성에 적합한 소규모 바다목장 조성 지원 ○ 사업물량 : 50개소('09 : 12개소) - 계속사업 : 9개소, 신규사업 : 3개소 ○ 지원기준 : 국고 50, 지방비 50%
○총허용 어획량(TAC) 제도 운영 (일반)	915	1,019	104	11.3	<input type="checkbox"/> 수산자원 회복을 위한 총허용 어획량 제도 운영 소요 (대상 어종 : 고등어, 꽃게, 오징어 등 11종) ○ 읍서버 운영비 지원 : 885백만원 → 976 ○ TAC제도 활성화 지원 : 30백만원 → 43
○바다목장 조성 (일반)	12,200	13,000	800	6.5	<input type="checkbox"/> 과학적이고 환경친화적인 울타리 없는 양식어업 실현 ○ 전남(여수) 바다목장 : 4,700백만원 → 4,000 ○ 동해(울진) 바다목장 : 2,500백만원 → 3,000 ○ 서해(태안) 바다목장 : 2,500백만원 → 3,000 ○ 제주(북제주) 바다목장 : 2,500백만원 → 3,000

구 분	'08예산 (A)	'09예산 (B)	증△감 (B-A)	비 고	
					%
○ 수산자원 회복 프로그램 운영 (일반)	1,300	1,840	540	41.5	<input type="checkbox"/> 수산자원 회복 시책추진 지원 소요 ○ 수산자원 회복 사업 : 800백만원 → 940 ○ 수산자원 관리위원회 구성·운영 및 어업인 교육·홍보 : 150백만원 → 200 ○ 불법어구 철거 등 수산자원 회복 시책 추진 : 350백만원 → 700
○ 지속가능한 어업생산 체계 구축(일반)	1,750	1,400	△350	△20.0	<input type="checkbox"/> 수산자원 회복 정책수립 연구용역 및 시험조사 사업
○ 관공선건조 및 운영 (일반)	977	-	△977	순감	<input type="checkbox"/> 수산사무소 청사 및 지도선운영사업에 통합
○ 어업협정 이행 (일반)	508	701	193	38.0	<input type="checkbox"/> 한·일, 한·중 어업협정 이행 ○ 정부간 입어협상 운영 : 108백만원 → 101 ○ 민간어업협력 지원 : 200백만원 → 300 ○ 한·일 중간수역 청소 : 200백만원 → 300
○ 어선 안전점검요원 지원 (일반)	1,257	1,400	143	11.4	<input type="checkbox"/> 어선안전점검요원 운영비 및 인건비 지원 ○ 어선안전점검요원 : 1,257백만원 → 1,400
○ 어업정보통신국 지원 (일반)	12,657	12,265	△392	△3.1	<input type="checkbox"/> 어업정보통신국 운영비 지원 ○ 어업정보통신국 운영 : (12,657백만원) → 12,265
○ 어업지도단속 (일반)	677	12,198	11,521	1,701.7	<input type="checkbox"/> 어업인 스스로 자원회복에 참여할 수 있는 시스템 구축과 노후 어업지도선 대체건조 소요 ○ 불법어업 근절 : 677백만원 → 598 - 불법어업 대국민 홍보 : 200백만원 → 287 - 불법어업 없는 우수마을 발굴 : 100백만원 → 100 - 우수 명예 감시선 포상 등 : 47백만원 → 50 - 불법어업 단속 PDA 시스템 구축 등 : 330백만원 → 40 - 수사활동비 지원 : - 백만원 → 121 ○ 어업지도선 대체 건조 : (7,518백만원) → 11,600 - 500톤급 1척 착공(5,000백만원), 150톤급 2척 착공(6,000백만원), 1,000톤급 설계(600백만원) 소요
○ 어업지도선 건조 (일반)	7,518	-	△7,518	순감	<input type="checkbox"/> 어업지도단속 사업과 통합
○ 환경친화형 배합사료 지원(농특, 균특)	7,150	7,450	300	4.2	<input type="checkbox"/> 양식어장의 환경악화 및 자원남획 방지를 위하여 생사료 대신 배합사료 구입시 비용 일부 지원 ○ 지원조건 : 배합사료 사용금액의 30% 지원 ○ 사업량 : 가두리 - 1,198ha, 5,500백만원 수조식 - 236ha, 1,500백만원 * 균특(제주계정) 포함 : 450백만원 → 450

구 분	'08예산 (A)	'09예산 (B)	증△감 (B-A)			비 고
					%	
○ 친환경 양식기반시설 구축 (농특, 균특)	5,800	5,726	△74	△1.3		<input type="checkbox"/> 수산자원 회복을 위한 환경 친화적 양식기반 조성 ○ 어장환경 기반 조성 : 500백만원 → 800 ○ 해조류 보호제도 체계구축 : 800백만원 → 800 ○ 양식시설 표준화 : 200백만원 → 200 ○ 육종생물 백업 시스템 구축 : 1,000백만원 → 700 ○ 갯녹음 시비제 적용 연구 : 200백만원 → 200 ○ 수산동물 질병 예방백신 : 200백만원 → 300 ○ 외해수중 가두리지원 : 900백만원 → 700 ○ 우량종자 보급 : 1,000백만원 → 800 ○ 수산자원보호구역관리 : - 백만원 → 100 ○ 태안지역 어장정밀 조사 및 복원 : 500백만원 → 500 ○ 어류질병 백신지원(제주계정) : 400백만원 → 626
○ 친환경어구 보급 지원사업 (농특)	3,000	4,870	1,870	62.3		<input type="checkbox"/> 기존 나일론 어구 및 저밀도 부표 대체 및 굴 패각의 자원화 이용 지원 ○ 생분해성어구 대체 : 3,000백만원 → 2,700 - 친환경 어구 구입에 따른 차액을 국고 70%, 지방비 30%로 보전 ○ 고밀도 부표 보급지원 : - 백만원 → 1,610 - 국고 20%, 지방비 20%, 자담 60% ○ 굴패각의 자원화 처리 지원 : - 백만원 → 560 - 국고 20%, 지방비 60%, 자담 20%
○ 환경친화형 배합사료 이차보전(농특)	(1,300)	7,313	7,313	순증		<input type="checkbox"/> 양어용 배합사료 구매자금 이차 보전액 ○ 운용규모('09말p) : 1,500억원 ○ 조달금리 / 대출금리 : 7.59% / 1.0%(이차 6.59%) * ()는 '08추경예산임
○ 해양심층수 활용 수산 자원 조성 시설 건립 (농특)	5,000	5,000	-	-		<input type="checkbox"/> 저온(2~3℃)성 해양심층수를 활용한 어업소득 증대 사업 연구·보급 시설 건립 ○ 사업물량 : 건축 연면적 10,213m' ○ 지원기준 : 국고 50, 자담 50% ○ 총사업비 : 200억원('08~'09)
○ 바다숲조성사업 (신규, 농특)	-	10,000	10,000	순증		<input type="checkbox"/> 대단위 해조장을 조성하여 수산생태계 회복과 CO2 저감 등 기후변화에 대응 ○ 사업물량 : 32,678ha ○ 총사업비 : 1,000억원('09~'21)
○ 복합 낚시공원 조성 (신규, 균특)	-	500	500	순증		<input type="checkbox"/> 도시의 레저인구를 유치하여 어촌 소득증대 ○ 사업물량 : 1개소 ○ 지원기준 : 국고 50, 자담 50% ○ 총사업비 : 120억원('09~'12)

구 분	'08예산 (A)	'09예산 (B)	증△감 (B-A)	비 고	
					%
○ 내수면 자원조성 (농특)	1,800	1,205	△595	△33.1	□ 내수면 어업기반시설 및 수출 활성화 지원 ○ 관상어 수출지원 : 100백만원 → 105 - 지원기준 : 국고 50, 지방비 30, 자담 20% ○ 내수면 인공산란장 조성 : 500백만원 → 500 - 지원기준 : 국고 80, 지방비 20% ○ 내수면 가공시설 : 1,100백만원 → 600 - 지원기준 : 국고 50, 지방비 30, 자담 20%
○ 토속어류 산업화센터 건립 (농특)	366	-	△366	순감	□ '08년 현재 사업대상 지역 선정을 위한 연구용역추진중 ○ 한미 FTA 후속대책 사업으로 집행유보 대상임
○ 토종종묘 보급 (신규, 농특)	-	1,000	1,000	순증	□ 수입에 의존하고 있는 국내 내수면 양식업계에 국내 우량 종묘를 생산·보급 지원 ○ 사업물량 : 1개어종(미꾸라지) ○ 지원기준 : 국고 50, 지방비 등 50%
○ 어업자원 자율관리 공동체 지원	8,090	12,470	4,380	54.1	□ 어업자원 이용주체인 어업인의 자율적인 자원관리로 지속가능한 어업자원 관리체계 유지 ○ 자율관리 활성화 지원 : 940백만원 → 970 ○ 우수 공동체 지원 : 7,150백만원 → 11,500 - 사업물량/단가 : 192개소/60백만원 - 지원기준 : 국고 50, 지방비 40, 자담 10%
○ 연근해어선 감척 (농특)	133,900 (368,900)	129,900	△4,000	△3.0	□ 연근해어선세력을 어업자원에 적합한 수준으로 감척 ○ 근해어선 324척 감척 : 129,500백만원 - 지원기준 : 국고 100% * ()는 '08추경 2,350억원(연안어선 1,500척, 근해 어선 400척)이 포함된 금액임 ○ 연근해어선 조업실태 조사 300백만원 ○ 연안어선 감척사업 효과분석 : 100백만원
○ 김육상 채묘 및 냉동망 보관 (균특)	2,750	1,000	△1,750	△63.6	□ 김우량 종묘 개발·보급으로 김 품질향상 ○ 사업물량 : 2개소 → 1 ○ 지원조건 : 국고 50, 지방비 30, 자담 20%

구 분	'08예산 (A)	'09예산 (B)	증△감 (B-A)	비 고	
					%
○양식어장관리 사업 (균특)	5,728	6,019	291	5.1	<input type="checkbox"/> 연안 양식어장의 친환경적 관리 ○ 양식어장정화 : 5,150백만원 → 4,911 - 사업물량 : 6,730ha → 7,940 - 지원조건 : 국고 80, 지방비 20% * 제주계정 포함 : 300백만원 → 300 ○ 적조방제 : 570백만원 → 808 - 사업물량 : 76,000톤 → 107,733 - 지원조건 : 국고 50, 지방비 50% ○ 양식어장측량조사 : 8백만원 → 300 - 사업물량 : - 건 → 2,999 - 지원조건 : 국고 50, 지방비 50%
○인공어초사업 (균특)	38,480	40,010	1,530	4.0	<input type="checkbox"/> 수산자원회복을 위하여 인공적으로 서식·산란장 조성 ○ 인공어초시설 : 32,229백만원 → 32,879 - 사업물량 : 4,316ha → 4,398 - 지원조건 : 국고 80, 지방비 20% * 제주계정 포함 : 5,040백만원 → 6,400 ○ 어초어장관리 : 3,171백만원 → 3,181 - 사업물량 : 19,545ha → 12,350 - 지원조건 : 국고 80, 지방비 20% * 제주계정 포함 : 560백만원 → 500 ○ 해중립조성 사업 : 3,080백만원 → 3,950 - 사업물량 : 121ha → 146 - 지원조건 : 국고 80, 지방비 20% * 제주계정 포함 : 1,100백만원 → 1,300
○수산종묘관리사업 (균특)	16,808	17,045	237	1.4	<input type="checkbox"/> 수산자원회복을 위하여 부가가치가 높은 수산종묘 방류 ○ 수산종묘매입방류 : 11,478백만원 → 13,902 - 사업물량 : 90,411천미 → 103,847 - 지원조건 : 국고 70, 지방비 30% * 제주계정 포함 : 1,493백만원 → 1,894 ○ 종묘방류 효과조사 : 590백만원 → 693 - 지원조건 : 국고 70, 지방비 30% * 제주계정 : 79백만원 → 99 ○ 수산종묘배양시설 : 4,740백만원 → 2,450 - 사업물량 : 7개소 → 8 - 지원조건 : 국고 70, 지방비 30% * 제주계정 : 1,000백만원 → 900

구 분	'08예산 (A)	'09예산 (B)	증△감 (B-A)	비 고	
					%
○ 내수면어업생산시설 (균특)	2,022	2,878	856	42.3	□ 내수면어업 발전을 위한 수산자원·생태보존 및 어업 기반조성 ○ 토속어류 생태보존 : 322백만원 → 2,578 - 지원조건 : 국고 50, 지방비 50% ○ 내수면양식단지조성 : 1,700백만원 → 300 - 지원조건 : 국고 50, 지방비 40, 자담 10%
○ 고효율 어류사료생산 공장 건립(신규, 균특)	-	600	600	순증	□ 고효율 어류사료생산 공장 건립 ○ 총사업비 : 1,500백만원(1개소) ○ 국비 40%, 지방비 40%, 자담 20%
③ 어촌·어항개발	270,239	237,707	△33,532	△12.4	
○ 어촌어항관광개발 (일반, 농특, 균특)	57,284	43,664	△13,620	△23.8	□ 국가어항 등에 해양관광, 친수공간 등 개발 ○ 다기능어항 건설 : 42,508백만원 → 31,150 - 울산 정자항(일반) : 2,856백만원 → - - 대포항(농특) : 8,852백만원 → 4,500 - 국동항 등 6개항(농특) : 30,800백만원 → 26,650 ○ 어촌체험마을 지원(농특) : 1,368백만원 → 1,520 ○ 어촌체험마을 사무장지원(농특) : 180백만원 → 180 ○ 어촌관광활성화(농특) : 1,452백만원 → 1,530 ○ 어촌관광개발(균특) : 8,782백만원 → 7,134 ○ 어촌체험마을 조성(균특) : 2,994백만원 → 1,400 ○ 어촌체험마을 조성(균특 제주) : - 백만원 → 750
○ 어촌종합개발 (균특)	31,031	18,082	△12,949	△41.7	□ 낙후어촌의 생산·소득·정주 기반 확충 ○ 계속사업 : 14개 권역(제주계정 1개권역 포함) - 지원기준 : 국고70%, 지방비 25%, 자담 5% ○ 신규사업 : 11개 권역 - 지원기준 : 국고 70%, 지방비 25%, 자담 5%
○ 국가어항건설 (농특, 균특)	120,076	113,707	△6,369	△5.3	□ 어업인의 재산과 생명보호 및 어업기반시설 확충 <시설비> : 88,582백만원 ○ 기본사업(10개 항) : 44,246백만원 → 45,795 ○ 정비사업(14개 항) : 45,114백만원 → 38,741 ○ 환경개선사업 : - 백만원 → 4,046 <부대비> : 11,218백만원 ○ 기본조사설계비 : 2,302백만원 → 4,365 ○ 실시설계비 : 1,000백만원 → 69 ○ 감리비 : 5,780백만원 → 6,500 ○ 시설부대비 : 391백만원 → 284 * 균특 제주계정 포함 : 21,243백만원 → 13,907

구 분	'08예산 (A)	'09예산 (B)	증△감 (B-A)	비 고	
					%
○보육항건설 (농특)	5,400	7,737	2,337	43.3	□ 어업인의 재산과 생명보호(전남 완도, '09 완료) ○ 총사업비 : 651억원('08까지) 573억원, 착수 : '96
○어항자율관리 (농특)	3,254	3,266	12	0.4	□ 국가어항 등 어항청소 및 시설물 안전점검을 통한 쾌적한 어항환경조성 ○ 어촌어항협회 보조 : 3,254백만원 → 3,266
○지방어항건설 (균특)	50,977	46,926	△4,051	△8.0	□ 어업인의 재산과 생명보호 ○ 사 업 량 : 부산광역시 칠암항 등 44개 어항 - 지원기준 : 국고 80, 지방비 20 * 제주계정(4개항) 포함 : 6,992백만원 → 5,000
○소형어선 인양기 설치(균특)	2,217	2,625	408	18.4	□ 어선의 안전수용을 위한 장비 설치 ○ 사 업 량 : 88대 → 105대 ○ 평균단가 : 50백만원/대(국고 50%), * 제주계정(4대) 포함 : 100백만원 → 100
○복합다기능부잔교 시설 (신규, 균특)	-	700	700	순증	□ 소형선 접안시설 설치로 승·하선 안전사고 예방 및 어업활동 지원 ○ 지원조건 : 국고 50%, 지방비50 ○ 사업규모 : 다목적부잔교 14대(완도군)×50백만원
④ 수산경영지원	193,421	259,147	65,726	34.0	
○단위수협전산시스템 (일반)	1,000	-	△1,000	순감	□ '09년도 수협경영 정상화 사업에 통합
○수협경영 정상화 지원(일반)	44,546	73,300	△28,754	△64.5	□ 수협에 경영정상화 자금 지원 ○ 일선수협 경영개선 : 44,546백만원 → 67,600 - 경영개선자금 : 42,606백만원 → 42,663 - 경영개선이행약정관리 자금 : 700백만원 → 700 - 부실수협구조조정자금 : - 백만원 → 20,500 - 감사위탁 자금 : 500백만원 → 500 - 유류탱크 교체 : 740백만원 → 1,737 - 유류 전용바지선 건조 : - 백만원 → 1,500 ○ 일선수협 전산경영시스템 구축 : (1,000백만원) → 1,500 ○ 중앙회 지도부문 손실금 지원 : (20,700백만원) → 4,000 ○ 어업경영 통계조사 : (200백만원) → 200
○수협중앙회 경제·지도 사업 경영개선(일반)	20,700	-	△20,700	순감	□ '09년도 수협경영 정상화 사업에 통합
○피해복구 이차보전 (일반)	4,171	-	△4,171	순감	□ '09년부터 수산금융자금 이차보전 사업으로 통합

구 분	'08예산 (A)	'09예산 (B)	증△감 (B-A)	비 고	
					%
○ 수산금융자금 이차 보전(일반)	52,970	105,139	40,773	77.0	<input type="checkbox"/> 조달금리와 대출금리의 금리차 보전 ○ 영어자금 이차보전 : 52,970백만원 → 79,202 - 대출금리 3% - 조달금리 : 재정 7.37%, 금융 7.49%, 상호 7.81% - 손실보전료 : 6,500백만원 → 6,950 ○ 피해복구이차보전 : (4,171백만원) → 8,560 - 조달금리/대출금리 : 7.49%/1.50% ○ 어가부채경감이차보전 : (18,463백만원) → 17,377 - 조달금리/대출금리 : 신용7.49%, 상호7.81%/1.5%~5.0%
○ 어가부채경감이차 보전(일반)	18,463	-	△18,463	순감	<input type="checkbox"/> '09년부터 수산금융자금 이차보전 사업으로 통합
○ 원양어업 경영자금 이차보전(일반)	4,590	6,531	1,941	42.3	<input type="checkbox"/> 조달금리와 대출금리의 금리차 보전 ○ 대출금리 3% ○ 차입금리 : 제특 6.40%, 신용 7.49%
○ 어업인정책보험 사업 (일반)	26,540	36,355	9,815	37.0	<input type="checkbox"/> 연근해어업인의 보험가입을 촉진시켜 재해로부터 보호하고 어업인의 경영안전 도모 ○ 어선원 보험료 : 13,496백만원 → 19,628 ○ 어선 보험료 : 2,369백만원 → 3,226 ○ 부가보험료 : 10,675백만원 → 9,662 ○ 국고보조 부족분 이차 : - 백만원 → 1,492 ○ 누적결손금 이차 : - 백만원 → 2,347
○ 양식수산물재해보험 사업(일반)	2,579	2,586	7	0.3	<input type="checkbox"/> 양식수산물 재해보험 가입자의 보험료 일부와 운 영사업비 지원을 통해 보험가입 촉진 ○ 순보험료 : 1,206백만원 → 1,205 ○ 운영사업비 : 1,373백만원 → 1,381
○ 어업인교육훈련 및 기술지원 (일반, 농특, 균특)	7,088	7,376	288	4.1	<input type="checkbox"/> 전문기술교육을 통해 수산전문인력 육성 ○ 어업인교육 및 기술보급 : 3,398백만원 → 3,479 * 제주계정(균특) : 12백만원 → 12 ○ 수산경영단체 활동지원 : 710백만원 → 1,310 ○ 어촌지역개발 및 전업지원 300백만원 → 400 ○ 수산계 특성화고교 지원 : 2,300백만원 → 2,187 - 자체프로그램 운영 : 1,600백만원 → 900 - 공통프로그램 운영 : 600백만원 → 1,200 - 운영지원 관리 : 100백만원 → 87 ○ 질병검사지원 : 380백만원 → -

구 분	'08예산 (A)	'09예산 (B)	증△감 (B-A)	비 고	
					%
○ 어업인복지(농특)	732	-	△732	순감	□ '09년부터 어업인교육훈련(08년 320백만원)과 수산장비활용(08년 432)'사업에 통합
○ 수산장비 활용 (신규, 농특)	-	2,310	2,310	순증	□ 정주여건이 열악한 취약 어촌지역의 어업인 및 어업공동체에 고가 수산장비 임대지원 ○ 양식장비 임대(1개소) : - 백만원 → 1,500 * 장기임대 775백만원, 단기임대 725백만원 ○ 어업용기자재 이동수리소 : (432백만원) → 810 - 물량 : 16개소 → 30 - 단가 : 27백만원 → 27
○ 고효율어선 유류비 절감장비 지원 (신규, 농특)	-	5,502	5,502	순증	□ 연료소모량이 적은 에너지 절감형 집어등 및 유류절감장치 지원 ○ 집어등(217척) : 1,302백만원 ○ 유류절감장치(400척) : 4,200백만원 - 지원조건 : 국고 30%, 지방비 30%, 자담 40%
○ 수산통계 및 조사 (농특)	200	-	△200	순감	□ '09년도 수협경영 정상화 사업에 통합
○ 수산인 안전공제 (신규, 농특)	-	814	814	순증	□ 수산인에 대한 일상적 경제활동 중의 상해를 보장 ○ 순보험료 : 692백만원 ○ 운영사업비 : 122백만원 - 지원조건 : 국고 50%, 자담 50%
○ 수산정책활성화 (농특)	300	500	200	66.7	□ 개방화에 대비한 수산업 피해를 최소화 하기 위한 경영지원대책 마련 ○ 연구용역 2개 과제
○ 수산연구개발사업 (농특)(R&D)	8,000	9,000	1,000	12.5	□ 영어현장 에로기술 및 중소기업 기술개발 지원 ○ 수산특정연구개발 5,500백만원 → 6,500 - 해양수산 중소벤처기술개발 2,500백만원 → 2,500
○ 수산식품산업거점 단지 조성(균특)	1,522	9,734	8,212	536.6	□ 해양수산식품자원을 활용한 고품질의 수산식품개발, 브랜드화로 지역 특화산업의 전략적 육성 ○ 계속사업 : 1개소(목포) - 총사업비 303억원(국고 50%) - 사업기간 : '08~'12 ○ 신규사업 : 5개소(부산, 전북, 전남 2, 경북)

구분	'08예산 (A)	'09예산 (B)	증△감 (B-A)	비고	
					%
⑤ 국제협력	7,134	8,051	917	12.9	
○ 수산통상협상 대응 (일반)	820	1,200	380	46.3	□ WTO/FTA협상에 적극 대응, 수산분야 민감성 확보 ○ 연구용역 380백만원, 민간경상보조 300백만원, 여비 313백만원, 운영비 197백만원, 업추비 10백만원
○ 수산물 해외시장개척 (농특)	2,854	2,354	△500	△17.5	□ 해외 마케팅 지원을 통한 수산물 수출증대 ○ 국제박람회 참가 지원 : 1,300백만원 → 1,300 ○ 수산물 해외시장개척 : 374백만원 → 374 ○ 김이물질 선별기 등 지원 : 580백만원 → 580 ○ 수산물저가수입신고방지 : 100백만원 → 100
○ 원양어업활성화 (농특)	2,576	3,162	586	22.7	□ 원양어선의 안정적 조업환경 확보 ○ 해외어장자원조사 : 1,656백만원 → 1,796 ○ 읍서버 승선경비지원 : 175백만원 → 258 ○ 공해상 승선검색 : 500백만원 → 713 ○ 정부간어업협정참석 : - 백만원 → 150 ○ 해외진출지원프로그램 : 220백만원 → 220 ○ 해외선원묘지 관리 : 25백만원 → 25
○ 연안국과의 협력 (농특)	884	1,335	451	51.0	□ 적극적인 수산외교 및 연안국과의 협력으로 원양어선의 안정적 조업환경 확보
⑥ 수산연구	75,078	101,397	26,319	36.4	
○ 인건비(R&D)	34,422	53,307	18,885	54.9	
○ 기본경비(R&D)	4,033	5,304	1,271	31.5	
○ 수산사무소 청사 및 지도선 관리 (일반)(R&D)	-	1,248	1,248	순증	□ 수산사무소 기술지도선의 어장예찰, 적조 예찰활동 등 지원
○ 수산연구시설관리 (일반)(R&D)	11,437	9,260	△2,177	△19.0	□ 본원 및 소속기관 시험연구시설의 지속적 보강 및 현대화 ○ 수산연구단지 : 3,807백만원 → 7,087 ○ 수산자원전용조사선 건조 : 5,563백만원 → - ○ 수산연구장비 보강 : 1,530백만원 → 1,620 ○ 수산과학관 운영 : 537백만원 → 553
○ 선박유지비 (일반)	4,339	4,673	334	7.7	□ 시험조사선 안전성 확보 등으로 원활한 시험연구사업 지원

구 분	'08예산 (A)	'09예산 (B)	증△감 (B-A)	비 고	
					%
○ 수산자원회복연구 (일반)	5,049	5,099	50	1.0	□ 해양생태계 복원을 위한 수산자원 회복 ○ 수산자원평가 및 관리연구 : 2,430백만원 → 2,199 ○ 수산자원조성기반연구 : 937백만원 → 810 ○ 수산공학기술산업화 : 1,042백만원 → 1,350 ○ 수산시험연구운영관리 : 640백만원 → 640 ○ 독도수산자원관리방안구축 : - 백만원 → 100
○ 첨단양식기술개발 (일반)	8,929	9,536	607	6.8	□ 수산업 자생력 확보를 위한 양식 및 생명공학기술 개발과 수산물 안전성 확보 ○ 신성장동력 양식기술개발: 2,702백만원 → 2,702 ○ 양식경쟁력강화기술개발 : 1,940백만원 → 2,422 ○ 양식수산물 지속적 생산 관리 : 2,283백만원 → 1,967 ○ 수산생물 질병관리 : 869백만원 → 1,360 ○ 수산물 위해관리 연구 : 1,135백만원 → 1,085
○ 해양환경관리체제 구축(일반)	5,116	5,025	△91	△1.8	□ 해양생태계에 대한 체계적인 조사 및 관리기술 개발로 쾌적한 해양환경 조성기반 마련 ○ 수산해양환경모니터링 : 2,766백만원 → 2,305 ○ 연근해 어장생태계평가 : 2,350백만원 → 2,020 ○ 첨단자동무인항법기술을 이용한 모니터링 기술개발 : - 백만원 → 300 ○ 기후변화에 따른 수산업 대응연구 : - 백만원 → 400
○ 수산생명공학기술 개발(일반)	1,650	2,739	1,089	66.0	□ 지구온난화 및 FTA대비 양식신품종 생산, 첨단 바 이오 기술 개발 지원 ○ 수산생물 유전체 연구 : 788백만원 → 878 ○ 수산생물생리활성물질 연구 : 462백만원 → 462 ○ 수산생물 유전자원연구 : - 백만원 → 468 ○ 수산업 신품종개발 연구 : - 백만원 → 431 ○ 유전자변형생물체 연구 : - 백만원 → 100 ○ 분자유종기술개발 : 400백만원 → 400
○ 수산동물전염병방 역체제 구축(일반)	-	2,159	2,159	순증	□ 수산동물 전염병 방역을 위한 분석장비, 운영비 등 지원 ○ 방역분석장비 구축 : 2,000백만원 ○ 방역교육 운영 : 9백만원 ○ 방역분석장비 운영 : 150백만원

구분	'08예산 (A)	'09예산 (B)	증△감 (B-A)	비고	
					%
○수산과학원 정보화 (일반)	102	4,047	3,945	3,867.6	□ 수산연구 정보의 대국민 서비스 및 자료 제공 * 본부에서 편성하였던 예산을 '09년부터 수산과학원에서 직접편성
⑦ 수산물 품질관리	5,478	9,563	4,085	74.6	
○수산물 검사시설 및 장비확충 (농특)	4,820	7,040	2,220	46.0	□ 안전한 수산물 공급과 수출증대를 위한 수출·입 수산물 정밀 검사장비 확충 및 시약 구입 지원 ○ 수산물 검사 : 4,820백만원 → 3,587 - 검사요원 피복비 : 105백만원 → 105 - 첨단장비 유지보수 : 500백만원 → 500 - 시약 구입 등 : 1,504백만원 → 1,306 - 분석 전문인력 기술교육 : 67백만원 → 86 - 검사장비 확충 : 2,644백만원 → 1,545 - 가공시설 위생관리 : - 백만원 → 45 ○ 수산물 검역 : - 백만원 → 3,453
○수산물 원산지 관리 (농특)	658	1,270	612	93.0	□ 원산지 판별 D/B 구축 및 생산가공시설 위생안전, 위생실태 점검 사업비 지원 ○ 수산물 원산지 표시 관리 : - 백만원 → 870 ○ 원산지 판별 D/B 구축 : 658백만원 → 400
○수산물품질검사 정보화(농특)	-	1,253	1,253	순증	□ 수산물검사정보시스템의 안정적 운영
⑧ 어업지도관리	17,342	19,926	2,584	14.9	
○어업지도선 장비확충 및 시설운영 (일반)	5,658	5,489	△169	△3.0	□ 연근해어선 안전조업 지도 및 불법어업 단속 ○ 선체기관 수리 및 유지 : 3,875백만원 → 3,875 ○ 광역 지도단속 및 범적운항 보장 : 1,081백만원 → 1,121 ○ 첨단 통신 전자장비 보장 : 200백만원 → 272 ○ 승무원 근무환경 개선 : 430백만원 → 221
○어업지도선유류비(일반)	11,684	14,084	2,400	20.5	□ 어업지도선 33척 운항 소요
○어업지도 정보화(일반)	-	353	353	순증	□ 어업지도관리 시스템의 개선 및 유지보수 소요
3. 식품업	31,050	63,079	32,029	103.2	
① 식품산업육성	31,050	63,079	32,029	103.2	

구 분	'08예산 (A)	'09예산 (B)	증△감 (B-A)	비 고	
					%
○ 식품산업및식문화 교육(신규, 농특)	-	4,500	4,500	순증	<input type="checkbox"/> 중소 식품제조·외식업체에 대한 차별화된 교육지원의 분야별·계층별 글로벌 전문인력 양성 ○ 전문인력 양성교육 : 2,000백만원(국고 50~70%) ○ 식품산업 컨설팅 : 1,000백만원(국고 70%) ○ 전통식생활 보급 : 1,500백만원(국고 100%)
○ 식품표준화사업 (농특)	1,500	1,224	△276	△18.4	<input type="checkbox"/> 표준규격 마련에 필요한 품질·성분조사, 품질인증 심사 및 사후관리 지원 ○ 표준규격 개발 : 150백만원 ○ 품질인증 사후관리 등 : 924백만원 ○ 전통식품 CODEX 규격화 : 150백만원 * 출연사업 → 보조사업 전환(국고 100%)
○ 전통·발효식품(장류) 전용공장 건립사업 (신규, 균특)	-	2,000	2,000	순증	<input type="checkbox"/> 현대화된 장류 가공시설 건립 지원 ○ 총사업비 : 100억원('09~'11) ○ 사업물량 : 장류 전용공장 6,610㎡ - '09. 지원내용 · 기본설시설계 및 감리비 : 396백만원 · 기반공사비(토목공사) : 604백만원 · 시설부대비용 : 1,000백만원 ○ 지원기준 : 국고 50%, 지방비 50% ○ 시행주체 : 순창군 장류연구소
○ 천일염산업 육성지원 (신규, 농특)	-	3,316	3,316	순증	<input type="checkbox"/> 천일염 생산시설 현대화, 유통구조 개선 ○ 저장·생산시설 개선 : 1,876백만원 - 해주(616) : 8백만원 × 110개소 × 용자 70% - 소금창고(1,260) : 120백만원 × 15개소 × 용자 70% * 지원조건 : 용자 70%, 자담 30 ○ 산지종합처리장 : 1,440백만원 - 1,800백만원 × 2개소 × 국고 40% * 지원조건 : 국고 40%, 지방비 30, 자담 30
○ 국가식품산업클러 스터(농특)	2,000	2,000	-	-	<input type="checkbox"/> R&D 중심의 수출지향형 식품클러스터 조성 지원 ○ 클러스터 사업추진단 운영 : 1,000백만원 → 700 ○ 클러스터 교류협력 등 : 1,000백만원 → 1,300 - 핵심아이템 개발(300), 교류협력 및 기업투자유치 (800), 인력양성(200) ○ 지원기준 : 국고 50%, 지방비 50 * '08년 광역식품산업클러스터로 '09년부터 명칭변경

구 분	'08예산 (A)	'09예산 (B)	증△감 (B-A)	비 고	
					%
○ 국가인증농식품지원 (신규, 농특)	-	2,000	2,000	순증	<input type="checkbox"/> 우수품질식품의 국가인증제도 운영에 대한 홍보 지원 ○ 단체급식 영양사 대상 교육·견학 : 100백만원 ○ 일간지, 전문지 등 지면홍보 : 300백만원 ○ 홍보행사 개최 및 홍보물 제작 : 600백만원 ○ TV-CF 홍보물 제작·송출 : 500백만원 ○ 우수식품 인증 및 식품명인 박람회 개최 : 300백만원 ○ 물레방아 명품관 설치·운영 : 200백만원
○ 축산물HACCP 인증지원(농특)	3,060	3,939	879	28.7	<input type="checkbox"/> 축산물 HACCP 인증 및 사후관리 전담조직 운영 지원 ○ 인건비 : 2,160백만원 → 2,573(인원 : 48명 → 68) ○ 기관운영비 : 900백만원 → 1,366 * 국고보조율 감축 : ('07)100% → ('08)90 → ('09)80
○ 유기가공식품인증 (신규, 농특)	-	1,000	1,000	순증	<input type="checkbox"/> 유기가공식품 인증제와 인증관리시스템 구축 ○ 인증관리 시스템 구축 : 800백만원 - 컨설팅·분석비용(300), 유기가공식품 이력관리시스템구축(300), 교육(100), 인증기준 연구 등(100) ○ 인증제 해외홍보 및 상호 동등성 협약체결 : 200백만원
○ 농식품안전정보관리 (농특)	1,490	1,400	△90	△6.0	<input type="checkbox"/> 생산부터 소비까지 정보화 기반의 효율적인 안전관리체계 구축·운영 ○ 안전정보시스템 운영 : 1,390백만원→1,100 ○ 농식품 위험정보교류 : 100백만원→150 ○ 농식품 및 수산물 안전정보 시스템 통합 : 150백만원
○ 광역클러스터 활성화 지원 (균특)	23,000	25,700	2,700	11.7	<input type="checkbox"/> 사업단의 네트워크 구축, 마케팅 및 산업화 등에 필요한 사업비 지원 ○ 지도·점검, 홍보 등 운영비 : 150백만원 → 150 * 지원조건 : 국고 100% ○ 사업비 : 22,850백만원 → 25,550 * 지원조건 : 국고 50%, 지방비 50 (시설비 : 국고 40%, 지방비 40, 자부담 20) ○ 사업량 : 신규 10, 계속 22('16까지 100개소) * '08년 지역농업클러스터를 '09년부터 명칭변경

구분	'08예산 (A)	'09예산 (B)	증△감 (B-A)	비고	
					%
○향토산업 육성 (신규, 균특)	-	15,000	15,000	순증	□ 향토자원 산업화를 위한 사업추진체계 구축 및 역량제고, 홍보, 마케팅 등 지원 ○ 지원조건 : 국고 50%, 지방비 50 ○ 지역클러스터사업(광역)과의 유기적인 연계·추진을 위해 '09년 신규 사업부터 지원
○식품기능성 평가지원 (신규, 농특)	-	1,000	1,000	순증	□ 전통·특산식품의 기능성·안전성을 종합적·과학적으로 평가해 줄 수 있는 비용지원 ○ 전통식품 : 3개 과제 × 2억원 = 6억원 ○ 지자체특산(식)품 : 2개 과제 × 2억원 = 4억원
Ⅱ. 내부거래지출	5,450,739	5,331,006	△119,733	△2.2	* 회계, 계정간 거래 + 기금전출금
1. 회계-계정간거래	3,093,269	3,401,439	308,170	10.0	
①양특회계 전출금	562,079	609,341	47,262	8.4	○ 일반회계(일반전출금)
②농특회계 전출금	1,615,090	1,526,410	△88,680	△5.5	○ 일반회계(일반전출금)
③구조개선계정 전출금	916,100	1,265,688	349,588	38.2	○ 농특회계(농특세계정)
2. 기금전출금	2,357,470	1,929,567	△427,903	△18.2	
①농지관리기금지원 (일반)	40,000	38,000	△2,000	△5.0	□ 영농규모화사업 및 농지은행사업 등 기금사업의 안정적인 추진과 기금 채무구조개선을 위해 농지관리기금운용 자금중 일부를 일반회계에서 지원 ○ 기금운용규모 : 12,504억원 → 13,162
②FTA이행지원기금 출연(농특)	490,079	401,419	△88,660	△18.1	□ FTA 기금출연으로 개방확대에 따른 농가의 경쟁력 제고 및 경영안정 지원 ○ 기금운용규모 : 5,406억원 → 4,693 * 한칠레 FTA관련 기금조성규모('04~'10) : 1조 2천억원
③쌀변동직불 기금지원 (농특)	278,879	153,051	△125,828	△45.1	□ '09 쌀소득보전변동직불기금 운용 : 2,098억원 ○ 자체조달 : 287억원(수입쌀 판매수입 250, 이자수입 37) ○ 농특회계 출연 : 1,531억원 ○ 여유자금 회수 : 280억원 * 변동직불금은 목표가격과 수확기 평균가격과의 차액의 85%에서 고정직불금을 차감한 금액을 지급

구 분	'08예산 (A)	'09예산 (B)	증△감 (B-A)	비 고	
					%
④농작물재해 재보험 기금지원 (농특)	20,000	20,000	-	-	<input type="checkbox"/> 농작물 재해 재보험 기금 출연 ○ 기금운용규모 : 691억원 → 967
⑤양곡증권정리 기금지원(일반)	262,173	267,650	5,477	2.1	<input type="checkbox"/> '08기금운용 규모 : 7,851억원 ○ 공자기금예수금(원금상환) : 5,100억원 ○ 일반회계 지원(이자 및 차관양곡원리금상환) : 2,676억원 ○ 자체수입 및 여유자금 회수 : 75억원
⑥공자기금 원리금상환(농특)	538,962	530,302	△8,660	△1.6	<input type="checkbox"/> 공자기금 차입원리금 상환 - 원금상환(400,000→400,000) - 이자상환(138,962→130,302)
⑦공자기금 용자계정 원리금상환(농특)	707,056	474,635	△232,421	△32.9	<input type="checkbox"/> 공자기금 차입원리금 상환(구 제특회계) - 원금상환(653,796→444,630) - 이자상환(53,260→30,005)
⑧수산물발전기금 지원 (일반)	20,000	39,100	19,100	95.5	<input type="checkbox"/> 한미 FTA 피해대책 소요 ○ 기금운용규모 : 5,998억원→5,880
⑨양식수산물재해 재보험기금(일반)	-	5,000	5,000	순증	<input type="checkbox"/> 양식수산물재해재보험기금출연 ○ 기금운용규모 : 53억원
⑩OECF차관원리금 상환(일반)	321	410	89	27.7	<input type="checkbox"/> 일본해외협력기금(OECF) 상환액 ○ 원금 296억원기금운용규모 : 53억원

2. 2009년 기금운용계획 세부내역

가. 농산물가격안정기금

(백만원)

사 업 명	'08계획		'09계획 (B)	증△감 (B-A)	%	내 역
	당초(A)	수 정				
합 계	2,146,819	2,146,819	2,217,985	71,166	3.3	
1. 사업비	1,859,617	2,091,233	1,980,945	121,328	6.5	
□ 농산물가격안정 및 수급조절	343,891	575,507	536,174	192,283	55.9	
○ 비축사업	256,400	487,227	444,100	187,700	73.2	<p>□ 저장성 있는 품목을 수매 또는 수입 비축 방출로 가격안정도모 국제 곡물가 인상으로 수입비축 농산물의 도입단가가 상승하여 비축사업 증액</p> <p>○ 농산물(수매) : 41,941백만원→31,163 - 사업량 : 콩을 제외하고 수매중단 (필요시 긴급가격안정자금으로 지원) · 콩 : 36,978백만원 → 31,163 · 옥수수 : 1,086백만원 → - · 땅콩 : 1,877백만원 → - · 사과 : 500백만원 → - · 배 : 500백만원 → - · 마늘 : 1,000백만원 → -</p> <p>○ 농산물(수입) : 211,459백만원→409,937 - 사업량 : 도입단가 상승 및 환율 조정 (940원/\$ → 1,000원) · 콩 : 105,617백만원 → 249,034 · 팥 : 15,437백만원 → 25,124 · 참깨 : 48,222백만원 → 89,292 · 땅콩 : 931 → 1,433 · 고추 : 16,263백만원 → 17,731 · 마늘 : 12,381백만원 → 14,139 · 양파 : 12,259백만원 → 13,184 · 생강 : 349백만원 → 국영무역중단</p> <p>○ 긴급가격안정 : 3,000백만원('08 수준) * 지원기준 : 직접사업</p>
○ 자조금지원	8,463	8,463	8,463	-	-	<p>□ 자조금 조성 생산자단체에 정부가 일정율을 지원(보조)하여 시장교섭력 강화</p> <p>○ 사업비 : 8,463백만원(전년수준) - 사업량 : 26개 품목 → 27 (멜론 추가) * 지원기준 : 자조금단체 보조 1:1 매칭지원 * 사업시행주체 : 생산자단체</p>

(백만원)

사 업 명	'08계 획		'09계 획 (B)	증△감 (B-A)	%	내 역
	당초(A)	수 정				
○ 유통협약·명령	7,642	7,642	5,349	△2,293	△30.0	<input type="checkbox"/> 과잉생산, 가격폭락 등 수급불안이 우려되는 경우 산지폐기 및 품질규제 ○ 사업비 : 7,642백만원→5,349 - 사업량 : 채소류(4품목) 104,139톤 과실류(4품목) 40,630톤 * 지원기준 : 민간보조 100% * 사업시행주체 : 생산자단체
○ 계약재배 안정화사업	12,000	6,497	-	△12,000	순감	<input type="checkbox"/> 사업종료 ○ 시범사업('06~'08) 추진결과 손실보전액 산출 등 집행상 어려움이 있어 종료
○ 비축사업설비비	350	1,139	3,532	3,182	909.1	<input type="checkbox"/> 비축기지의 노후시설, 장비의 개보수를 통해 비축농산물의 최적보관 유지 ○ 비축기지설비비 : 350백만원 → 3,532 - 노량진 비축기지내 기획재정부 소관 토지의 유상 전환 비용 반영(31억원) * 지원기준 : 직접사업
○ 종자수매·공급	59,036	64,539	74,730	15,694	26.6	<input type="checkbox"/> 고품질 우량종자의 생산·공급으로 농업 생산성 향상 및 농가소득 증대에 기여 ○ 사업비 : 59,036백만원 → 79,730 - 사업량 : 사업물량확대, 밀 추가 ·벼 : 42,500백만원 → 54,203 ·보리 : 2,541백만원 → 5,187 ·감자 : 8,529백만원 → 8,895 ·옥수수 : 289백만원 → 446 ·콩 : 5,177백만원 → 5,926 ·밀 : - 백만원 → 73(신규) * 지원기준 : 직접사업(국립종자원)
<input type="checkbox"/> 유통시설현대화	60,400	60,400	75,400	15,000	24.8	<input type="checkbox"/> 농산물 수출 및 소매·가공업체 등에 시설설치, 개보수 자금 지원 ○ 식품제조업체시설개선(수출및가공업체 포함) : 15,000백만원→35,000 - 사업량 : 19개업체→44 * 지원기준: 용자 80%, 3년거치 7년상환, 3-4%(HACCP기준 전제) ○ 신선편이가공시설 : 10,000백만원→11,000 - 사업량 : 14개소 * 지원기준: 용자 80%, 3년거치 7년상환, 3~4% ○ 소비자유통시설 : 30,000백만원→10,000 - 사업량 : 5개소 * 지원기준: 용자 50%, 3년거치 7년상환, 3% ○ 돼지고기수출작업장 신규지원(14,000백만원) - 2개소×100억원×70%(용자)
○ 농식품 시설현대화	55,000	55,000	70,000	15,000	27.3	

(백만원)

사 업 명	'08계획		'09계획 (B)	증△감 (B-A)		내 역
	당초(A)	수 정			%	
○ 저온유통체계 구축	3,000	3,000	3,000	-	-	<input type="checkbox"/> 고품질 농산물의 저온유통기반 구축을 위한 산지 및 소비자 저온시설·장비 지원 (보조 2,086, 융자 914) ○ 산지저온시설 : 1,565백만원→2,133 - 사업량 : 8개소 → 11 * 지원기준 : 국고보조40%, 융자 30, 자부담 30 연 3%, 3년거치 7년상환 ○ 냉장차량 : 180백만원 → 664 - 사업량 : 18대 → 40 * 지원기준 : 국고보조50%, 자부담 50 ○ 화훼습식유통(신규) : 52백만원 - 사업량 : 습식상자 40백만원(5천개), 수명연장제보급 : 12백만원(2개소) ○ 저온유통홍보 : 151백만원 * 지원기준 : 국고보조 100% ○ 도매시장 저온시설(종료) : 948백만원→0 - 소비자 저온시설 지원중단
○ 친환경농산물 소비자유통활성화	2,400	2,400	2,400	-	-	<input type="checkbox"/> 친환경농산물의 생산·판매 확대를 위해 친환경농산물 유통매장 지원 ○ 사업비 : 2,400백만원('08수준) - 사업량 : 10개소(개소당 240백만원) * 지원기준 : 융자80%, 연3%, 5년 거치 일시상환
<input type="checkbox"/> 산지유통활성화	633,145	596,145	612,006	△21,139	△3.3	
○ 산지유통 활성화지원	595,000	570,000	559,916	△35,084	△5.9	<input type="checkbox"/> 산지유통조직에 운영자금(매취자금, 선도금, 계약제배 등) 및 인센티브 자금을 지원 하여 산지유통의 규모화·전문화 유도 ○ 시군유통회사(신규) : 18,000백만원 - 사업량 : 6개소(지원단가 3,000백만원) * 지원기준 : 3년 이내, 1.0% 융자60% ○ 공동마케팅조직 : 204,000백만원 → 162,000 - 사업량 : 13개소 → 10 * 지원기준 : 3년 이내, 1.0% 융자 80% ○ 산지유통전문조직 : 263,000백만원 → 209,500 - 사업량 : 113개소 → 100 * 지원기준 : 3년 이내 10~30% 차등지원 융자80% ○ 산지일반전문조직 : 128,000백만원 → 85,000 - 사업량 : 197개소 → 150 * 지원기준 : 1년 이내, 3.0% 융자 80% ○ 구매지원 : (124,073)백만원→85,416 * 지원기준 : 융자 80%, 금리3~4%, 1년이내 * 구매지원(저장용, 산지가공)사업을 산지유통 활성화지원사업으로 흡수 통합

(백만원)

사 업 명	'08계획		'09계획 (B)	증△감 (B-A)		내 역
	당초(A)	수 정			%	
○ 농산물브랜드육성	38,145	26,145	52,090	13,945	36.6	<p>□ 원예브랜드육성 : 34,320백만원 → 49,540 <지원내용 : 주산지 중심으로 비용절감, 고품질화 시설 및 브랜드육성 자금 지원></p> <p>○ 홍보, 교육비 등 보조 : 9,120백만원 → 15,440</p> <p>○ 원료매입비 및 개별시설 지원 등 : 25,200백만원 → 34,100</p> <p>- 사업량 : 8개소(1년차 : 6, 2년차 2) → 13(1년차 5, 2년차 6, 3년차 2)) (연차별 : 1·2년차 30%, 3년차 40%)</p> <p>* 지원기준</p> <ul style="list-style-type: none"> · 보조 : 국고 40%, 지방비 60 · 융자 : 융자100%, 연 3%, 5년분할상환 <p>□ 발작물브랜드육성 : 3,825백만원 → 2,550 <지원내용 : 발작물의 생산·가공·유통을 계열화할 고품질 발작물 브랜드 육성></p> <p>○ 교육·홍보·경영컨설팅 등 지원 : 150백만원</p> <p>- 사업량 : 9개소→6(개소당 25백만원)</p> <p>* 지원기준 : 민간경상보조(100%)</p> <p>○ 생산시설·가공시설 등 지원 : 2,400백만원</p> <p>- 사업량 : 9개소→6(개소당 400백만원)</p> <p>* 지원기준 : 국고보조 40%, 지방비 40, 자부담 20</p>
□ 소비자유통활성화	167,840	177,840	285,362	117,522	70.0	
○ 농식품소비산지 상생협력사업	-	-	206,262	206,262	순증	<p>□ 기존 직거래매취사업과 가공업체 구매지원 사업을 통합하여 직거래를 정책적으로 유도하고, 종합유통센터(도매분사)에 직거래 자금을 지원하여 산지농협의 조직화를 통한 상생협력 체계 구축</p> <p>- 소비자산지상생협력사업 신규 : 66,943백만원</p> <p>- 구매지원(가공용) : (81,022)백만원 → 59,219</p> <p>- 직거래매취지원 : (59,000)백만원 → 57,100</p> <p>- 종합유통센터 : (21,100)백만원 → 20,000</p> <p>- 직거래 등 사업 활성화(신규) : 3,000</p> <p>* 지원기준</p> <ul style="list-style-type: none"> · 직거래지원(융자) : 융자40-80%, 연3-4%, 1년 · 사업활성화(보조) : 보조 100%

(백만원)

사 업 명	'08계획		'09계획 (B)	증△감 (B-A)		내 역
	당초(A)	수 정			%	
○ 소비자유통활성화	167,840	177,840	79,100	△88,740	△52.9	<input type="checkbox"/> 도매시장, 공판장 등에 운영자금지원 (선도금, 결제자금 등)으로 출하촉진 및 거래의 안정성 도모 ○ 시장출하촉진 : 108,840백만원→79,100 - 사업량 : 시장출하촉진 - 도매시장 32개소, 농협공판장 82 등에 선도금, 결제자금 등 지원 * 지원기준: 용자 80%, 금리 3~4%, 1년이내 ○ 직거래매취사업('08 : 59,000백만원), 종합유통센터('08 : 21,100백만원)은 소비자·산지상생협력사업으로 통합
<input type="checkbox"/> 민간가격안정	299,695	299,695	52,192	△247,503	△82.6	
○ 구매지원	205,095	220,095	-	△205,095	순감	<input type="checkbox"/> 구매지원사업중 저장용과 산지가공은 산자유통활성화지원사업으로, 산지가공을 제외한 가공용은 소비자산지상생협력 사업으로 각각 통합
○ 채소수급안정	26,800	26,800	-	△26,800	순감	<input type="checkbox"/> 산자유통활성화지원사업으로 통합 추진 ○ '09년 상환기일이 도래한 농안기금의 재투자 미반영
○ 동절기수급안정	15,600	600	-	△15,600	순감	<input type="checkbox"/> 시설원에 구조보강(골조보강, 기초설치 등) 등을 지원하는 사업이나, 100% 용자사업 으로 농가의 담보부족 및 부채부담 때문에 자금수요 저조, 사업종료 * 시설원에 농가 고유가 대책지원을 위해 시설원에에너지이용효율화사업 신규 추진(농특)
○ 인삼계열화	52,200	52,200	52,192	△8	-	<input type="checkbox"/> 인삼의 생산·가공·유통 등의 계열화로 품질경쟁력 제고 및 유통구조 개선 ('08수준) ○ 계약재배 : 14,400백만원 → 14,400 - 사업량 : 600ha → 600 * 지원기준: 용자 80%, 무이자, 5년거치 일시상환 ○ 구매사업 : 37,800백만원 → 37,792 - 사업량 : 1,500톤 → 1,500 * 지원기준: 용자 80%, 연3%, 5년거치 일시상환

(백만원)

사 업 명	'08계획		'09계획 (B)	증△감 (B-A)		내 역
	당초(A)	수 정			%	
□ 농산물수출촉진	344,646	371,646	376,511	31,865	9.2	
○ 해외시장개척	18,646	18,646	23,511	4,865	26.1	<p>□ 우리 농산물 수출경쟁력 제고를 위해 수출기반구축 및 수출진흥여건 조성</p> <p>○ 사업비 : 18,646백만원 → 23,511</p> <ul style="list-style-type: none"> · 수출상품화 : 5,388백만원 → 6,301 · 박람회사업 : 5,250백만원 → 5,600 · 수출홍보사업 : 4,535백만원 → 5,260 · 해외시장정보 : 1,400백만원 → 1,450 · 현지유통업체직수출 : 2,073백만원 → 4,900 <p>* 지원조건 : 민간경상보조(100%)</p>
○ 한식세계화	3,000	3,000	10,000	7,000	233.3	<p>□ 한식의 우수성 해외홍보, 세계화 추진으로 한식의 수요 및 수출확대 도모</p> <p>○ 사업비 : 3,000백만원 → 10,000</p> <ul style="list-style-type: none"> - 인프라구축 : 1,300백만원 → 2,550 <p>* 향토음식세계화는 국고50%, 지자체50%</p> <ul style="list-style-type: none"> - 교육 및 경쟁력강화 : 300백만원 → 2,300 - 한식체험및홍보강화 : 1,400백만원 → 3,150 - 한식당해외진출지원(신규) : 2,000백만원 <p>* 지원조건 : 민간경상보조(100%) (한식당해외진출지원 : 용자 50%, 4%, 2년 거치 3년상환)</p>
○ 운영활성화지원	323,000	350,000	343,000	20,000	6.2	<p>□ 우수농산물을 수매·가공하여 수출하는데 필요한 자금지원(원료구입자금, 운영자금)</p> <p>○ 사업비 : 323,000백만원→343,000</p> <ul style="list-style-type: none"> - 지원대상 : 농식품 수출업체 <p>* 지원조건 : 용자 90%, 금리 4.0%(농업인 3.0%), 1년이내</p>
□ 농업전문조합출자	10,000	10,000	9,000	△1,000	△10.0	<p>□ 농업 벤처 및 경영체 등에 전문적으로 투자하는 투자조합을 결성하여 적극적인 투자유치 및 경쟁력 강화 도모</p> <p>○ 사업비 : 10,000백만원 → 9,000</p> <ul style="list-style-type: none"> - '08년 기금운용평가 결과를 반영(미흡)하여 전년대비 10% 감액 - '09년 펀드 조성(기금 90억원, 민간 110) - '11년까지 1,000억원 규모 투자조합 결성 <p>* 지원조건 : 출자(민간출자 전제)</p>

(백만원)

사 업 명	'08계획		'09계획 (B)	증△감 (B-A)	%	내역
	당초(A)	수정				
□ 식품산업육성	-	-	34,300	34,300	순증	<p>□ 식품산업 관련 통계 내실화, 산지소 비지간 정보교류, 식품통계조사 및 시스템구축 등 기본 인프라 구축</p> <p>○ 사업비 : 2,500백만원</p> <p>- 식품산업동향 분석 및 현황조사 : 1,800백만원</p> <p>- 식품산업 통계·정보화 시스템 구축 및 운영 : 700백만원</p> <p>* 지원조건 : 민간경상보조(100%)</p> <p>□ 공동조리시설 및 식재료 가공처리시설 지원</p> <p>○ 사업비 : 7,200백만원</p> <p>- 공동조리·식재료가공시설 : 7,200백만원, 3개소(개소당 2,400백만원)</p> <p>* 지원조건 : 용자80%, 연4%, 3년거치7년상환</p> <p>□ 생산자조직과 식품기업이 공동 출자 하는 융복합형 식품제조기업의 경영 안정자금을 용자 지원</p> <p>○ 사업비 : 10,000백만원</p> <p>- 5개소×25억원×80%</p> <p>* 지원조건 : 연 3%, 3년거치 7년분할상환</p> <p>□ 6대*전통 발효식품을 세계적 명품으로 육성 하기 위한 유통망 개발 및 홍보사업 지원</p> <p>* 된장, 간장, 고추장, 젓갈, 김치, 천일염</p> <p>○ 전통발효식품 제조업체 생산시설 현대화 등 - 9,200백만원 : 500만원×23개 업체×용자 80%</p> <p>○ 품질개선을 위한 명품화 지원(실태조사, 상품화 연구 등) : 700백만원(국고 100%)</p> <p>○ 전통주 세계 명품화 지원(상품화 연구, 유통 현황 조사 등) : 700백만원(국고 100%)</p> <p>○ 식품명인발굴육성 : 300백만원(국고100%)</p> <p>○ 기능성절임류 종합가공센터(순창)</p> <p>- 기본설계비 700백만원(국고100%)</p> <p>* 총사업비 100억원, 사업기간 '09~'11, 국고 50%, 지방비 50%</p> <p>○ 김치연구센터건립(국고100%, '09~'11)</p> <p>- 국내외 김치연구현황 조사 및 마스터플랜 작성, 기본설계비 등 3,000백만원</p> <p>*</p>
○ 식품외식 정보분석(신규)	-	-	2,500	2,500	순증	
○ 공동조리시설지원 (신규)	-	-	7,200	7,200	순증	
○ 생산자융복합형 식품제조기업지원 (신규)	-	-	10,000	10,000	순증	
○ 전통발효식품육성 (신규)	-	-	14,600	14,600	순증	

(백만원)

사 업 명	'08계 획		'09계 획 (B)	증△감 (B-A)		내 역
	당초(A)	수 정		(B-A)	%	
2. 기금운영비	55,585	55,585	55,657	72	0.1	
□ 기금관리비	838	867	831	△7	△0.8	□ 기금관리 업무위탁에 따른 인건비 및 경비 지원 ○ 인건비 : 568백만원 → 575 ○ 경 비 : 270백만원 → 256
□ 사업운영비	54,747	54,718	54,826	79	0.1	
○ 유통개선사업운영	38,494	38,465	38,698	204	0.5	□ 가격안정 관련 조사연구, 교육·홍보 ○ 유통및수출지원 : 31,447백만원 → 33,352 - 인건비 : 15,159백만원 → 16,072 - 기관운영비 : 8,341 → 8,640 *인력증원 44명중 '07년 인력증원이 인정(기획재정부 공공혁신국)된 인건비 및 경비 반영(7명) - 사업경비 : 3,666 → 3,743 - 일반관리비 : 4,281 → 4,897 ○ 유통개선홍보비 : 5,269백만원 → 4,956 · 농식품판매홍보, 고려인삼 홍보 등 ○ 수확후 관리기술 : 200백만원 → 190 ○ 생산·유통정보시스템구축 : 1,178백만원 → 0 ○ 연구개발비 : 400백만원 → 200
○ 비축사업운영비	16,253	16,253	16,128	△125	△0.8	□ 비축사업 위탁에 따른 위탁수수료 및 시설장비·유지비 지원 ○ 위탁수수료 : 14,500백만원 → 14,463 ○ 시설·장비유지비 : 1,753백만원 → 1,665
3. 여유자금운용	231,617	1	181,383	△50,234	△21.7	

나. 농지관리기금

(백만원)

사 업 명	'08계획		'09계획 (B)	증△감		내 역
	당초(A)	수 정		(B-A)	%	
합 계	1,250,434	1,250,434	1,316,220	65,786	5.3	
1. 사업비	737,881	739,749	898,284	160,403	21.7	
□ 농지은행사업	100,000	119,500	145,000	45,000	45.0	○ 자연재해 등으로 경영위기에 처한 농가의 소유농지를 매입후 당해 농가에 임대, 약정기간 종료후 환매 - 사업물량 : 788ha - 지원단가 : 184백만원/ha - 사업시행자 : 한국농촌공사
○ 경영회생지원 농지매입사업	100,000	119,500	145,000	45,000	45.0	
□ 영농규모화사업	340,000	320,500	251,235	△88,765	△26.1	
○ 농지매매사업	238,995	238,995	169,575	△69,420	△29.0	□ 농가의 경영규모 확대 및 농업 경쟁력 제고 ○ 2013년까지 호당 평균 6ha 수준의 쌀전업농이 벼재배 면적의 50% 수준을 담당토록 쌀전업농 7만호 집중 육성 지원 ○ 발농업 부문의 경쟁력제고를 위해 밭 규모화 부문 지속 지원 ○ 비농가, 전업, 고령은퇴 농가의 농지를 공사에서 매입 전업농에게 매도 - 사업물량 : 2,025ha(논 1,795, 밭 230) - 단 가 : 논 81.0백만원/ha, 밭 105.0 - 지원조건 : 15~30년 균등, 체증 분할 납부, 연리 2% - 사업시행자 : 한국농촌공사
○ 농지임대차사업	99,126	79,626	79,800	△19,326	△19.5	○ 고령·은퇴농가의 농지를 임차하여 전업농에게 임대 - 사업물량 : 3,440ha(논 2,970, 밭 470) - 단 가 : 논 23.5백만원/ha, 밭 21.3 - 지원조건 : 5~10년 균등분할납부, 무이자 - 사업시행자 : 한국농촌공사
○ 농지교환·분합사업	1,879	1,879	1,860	△19	△1.0	○ 교환분합 농지가격의 차액을 지원 - 사업물량 : 25ha - 단 가 : 논 74.4백만원/ha - 지원조건 : 10년 균분상환, 연리 2% - 사업시행자 : 한국농촌공사

(백만원)

사 업 명	'08계획		'09계획 (B)	증△감 (B-A)	%	내 역
	당초(A)	수 정				
□ 해외농업개발	-	-	24,000	24,000	순증	○ 곡물자원의 안정적 확보 등을 위한 민간기업의 해외진출 지원 - 해외농업개발사업(용자) : 210억원 · 농기계, 창고시설, 저장·가공 등 유통시설 설치 등 지원 · 용자조건 : 5~10년거치 3년상환, 연리 1.5% - 해외농업개발사업 지원체계 구축(보조) : 30억원 · 해외농업환경조사, 민간기업 해외진출을 위한 전문가 지원, 사업분석 및 평가 등
○ 해외농업개발	-	-	24,000	24,000	순증	
□ 대단위농업개발사업	295,144	297,012	475,687	180,543	61.2	□ 대규모 집단화된 우량농지를 조성하여 농업경쟁력 향상
○ 화옹지구	27,000	27,000	27,000	-	-	○ 개발지역 : 경기도 화성시 일원 ○ 총사업비 : 8,168억원('91~'12) ○ 간척면적 : 4,482ha ○ 주요시설 : 방조제 2조 9.8km, 배수갑문 1개소, 농지조성 4,482ha, 용수로 54km ○ '09계획안 : 27,000백만원 - 방수제 37km 계속시행 - 수질개선대책 79ha 시행 ○ 사업시행자 : 한국농촌공사
○ 이원지구	4,879	4,879	1,503	△3,376	△69.2	○ 개발지역 : 충남 태안군 일원 ○ 총사업비 : 1,532억원('90~'09) ○ 간척면적 : 777ha ○ 주요시설 : 방조제 1조 3.0km, 배수갑문 1개소, 농지조성 777ha, 용수로 47km ○ '09계획안 : 1,503백만원 - 배수문 전동화 및 관리사 사면 보강 - 신규측량 등 공사 준공 ○ 사업시행자 : 태안군수
○ 군내지구 * '08 준공	3,429	5,297	-	△3,429	순감	○ 개발지역 : 전남 진도군 일원 ○ 총사업비 : 1,096억원('91~'08) ○ 간척면적 : 464ha ○ 주요시설 : 방조제 1조 3.2km, 배수갑문 1개소, 용수로 27.3km 등 ○ 사업시행자 : 진도군수

(백만원)

사 업 명	'08계획		'09계획 (B)	증△감		내역
	당초(A)	수정		(B-A)	%	
○ 고흥지구 * '08 준공	3,236	3,407	-	△3,236	순감	○ 개발지역 : 전남 고흥군 일원 ○ 총사업비 : 3,967억원('91~'08) ○ 간척면적 : 2,075ha ○ 주요시설 : 방조제 1조 2.9km, 배수갑문 1개소, 용수로 105.4km ○ 사업시행자 : 고흥군수
○ 삼산지구	8,300	8,300	7,184	△1,116	△13.4	○ 개발지역 : 전남 장흥군 일원 ○ 총사업비 : 1,390억원('97~'09) ○ 간척면적 : 294ha ○ 주요시설 : 방조제 1조 3.1km, 배수갑문 1개소, 용수로 20km 등 ○ '09계획안 : 7,184백만원 - 양수장 및 TM/TC공사 - 도로포장 13.2km - 신규측량 등 공사 준공 ○ 사업시행자 : 장흥군수
○ 시화지구	22,200	22,200	21,400	△800	△3.6	○ 개발지역 : 경기도 안산시, 화성시 ○ 총사업비 : 4,170억원('98~'12) ○ 간척면적 : 3,636ha ○ 주요시설 : 방수제 7조 37.3km, 양수장 3개소, 용수로 103km 등 ○ '09계획안 : 21,400백만원 - 방수제 10.4km 및 준설공사 - 인공습지, 수초저류지 55.5ha - 시화방조제건설 분담금 납부(30억) ○ 사업시행자 : 한국농촌공사
○ 영산강Ⅲ-1지구	19,100	19,100	10,000	△9,100	△47.6	○ 개발지역 : 전남 영암, 해남, 강진군 일원 ○ 총사업비 : 4,706억원('95~'10) ○ 개발면적 : 7,960ha ○ 주요공사 : 양수장 3개소, 용수로, 간척개발 등 ○ '09계획안 : 10,000백만원 - 간척개발 727ha 완공 ○ 사업시행자 : 한국농촌공사
○ 영산강Ⅲ-2지구	27,000	27,000	35,000	8,000	29.6	○ 개발지역 : 전남 해남군 일원 ○ 총사업비 : 3,794억원('97~'10) ○ 개발면적 : 4,540ha ○ 주요공사 : 양수장 3개소, 용수로, 간척개발 등 ○ '09계획안 : 35,000백만원 - 간척개발 1,947ha 준공, 1,082ha 계속 배후지 용수로 10km 시행 등 ○ 사업시행자 : 한국농촌공사

(백만원)

사 업 명	'08계획		'09계획 (B)	증△감		내 역
	당초(A)	수 정		(B-A)	%	
○ 새만금지구 (외곽시설)	180,000	179,829	323,600	143,600	79.8	○ 개발지역 : 전북 군산·김제·부안 ○ 총사업비 : 28,607억원('91~'09) ○ 개발면적 : 40,100ha ○ 개발규모 : 방조제 33km ○ '09계획안 : 323,600백만원 - 포장, 안전시설, 다기능부지조성 등 방조제 완공소요 ○ 사업시행자 : 농림수산식품부
○ 새만금지구 (내부개발)	-	-	50,000	50,000	순증	○ 개발지역 : 전북 군산·김제·부안 ○ 사업기간 : 2009~2020 ○ 개발규모 : 내부개발 28,300ha ○ '09계획안 : 50,000백만원 - 환경·동진분리방수제 사업비 ○ 사업시행자 : 농림수산식품부
□ 농지관리지원	2,187	2,187	1,867	△320	△14.6	
○ 농지종합정보화	2,187	2,187	1,867	△320	△14.6	○ 농지분야 지리정보 체계 구축을 위한 농업진흥지역 등 DB 변동 자료 관리 및 농지종합·농림 지리정보시스템 구축·운영 - 사업시행자 : 한국농촌공사 - 사업기간 : '00~계속
□ 농업시설개선	550	550	495	△55	△10.0	
○ 담수호수질개선 시험조사	350	350	315	△35	△10.0	○ 자연정화기법을 활용한 담수호 수질 개선시험·조사분석 및 대책 제시 - 자연정화시설 27ha(인공습지 8ha, 배후농지 19ha), 인공 습지 8개소, 침강지 2개소 등 - 사업시행자 : 한국농촌공사 - 사업기간 : '05~계속 * 시험포 : 석문지구 간척지내
○ 석문호 수질개선 대책 기본조사	200	200	180	△20	△10.0	○ 석문호 유역의 수질오염 실태조사 등을 통해 석문호 수질개선대책 마련을 위한 기본조사 - 사업시행자 : 당진군 - 사업기간 : '08~'09(2년)

(백만원)

사 업 명	'08계획		'09계획 (B)	증△감		내역
	당초(A)	수정		(B-A)	%	
2. 기금운영비	46,598	46,738	46,785	187	0.4	
□ 기금관리비	1,056	1,174	1,158	102	9.7	○ 기금 운용·관리에 관한 회계 업무 등 위탁관리에 따른 제반비용(인건비·경비) 지원
○ 기금관리비	1,056	1,174	1,158	102	9.7	- 위탁관리기관 : 한국농촌공사 기금관리처(위탁관리인원 13명) - 예산내역 : 1,158백만원 · 인건비 : 875백만원 · 기타경비 : 283백만원
□ 사업운영비	45,542	45,564	45,627	85	0.2	
○ 영농규모화사업 관리비	37,536	37,429	35,377	△2,159	△5.8	○ 영농규모화사업 시행에 따른 비용 - 사업관리수수료 : 33,386백만원 - 사업시행으로 발생한 농특세 및 등기신청수수료 : 1,982백만원 · 농특세 : 1,781백만원 · 등기수수료 : 201백만원 - 농지매도대금 분할지급에 따른 이자 지급 : 9백만원
○ 경영회생지원 농지매입사업관리비	3,742	3,915	5,681	1,939	51.8	○ 경영회생지원 농지매입 사업 시행에 따른 비용 - 사업관리수수료 : 4,748백만원 - 사업시행으로 발생한 농특세 등 제세공과금 : 933백만원
○ 쌀전업농교육훈련	180	176	171	△9	△5.0	○ 쌀 시장개방 대비 고품질 쌀 생산 및 경영비절감 등 현장 중심 교육시행을 위한 비용 - 벼농사 경영 CEO과정(들녘별 지도자양성 과정) : 100백만원 - 벼농사 경영 CEO과정(일반 전업농육성 과정) : 40백만원 - 쌀전업농 해외연수 : 31백만원
○ 농지관리위원회교육 등	1,571	1,560	1,483	△88	△5.6	○ 농지관리위원회 교육 및 해외연수 - 사업비 : 704백만원 · 교육 : 647백만원 * 교육인원 : 9,000명 (중앙교육 1,000 지방교육 8,000) · 해외연수 : 57백만원 * 대상인원 : 32명 수준 * 연수내용 : 선진국의 농지정책 및 제도, 농업경영실태 파악 등 * 참가자 자부담 50%

(백만원)

사 업 명	'08계획		'09계획 (B)	증△감 (B-A)		내 역
	당초(A)	수 정			%	
○ 조성토지 관리·처분비	2,513	2,513	2,915	402	16.0	<ul style="list-style-type: none"> ○ 농지관리위원회 운영 지원 <ul style="list-style-type: none"> - 농지관리위원회의 원활한 운영을 위한 회의참석수당 등 소요 경비 지원 - 사업비 : 737백만원 (1,200천원×1,536개소×40%) * 기금보조 40%, 지방비 60% ○ 농지불법전용신고포상금 <ul style="list-style-type: none"> - 농지불법전용 신고자에 대해 포상금 지급 - 지원근거 : 농지법 제52조 - 사 업 비 : 9백만원 ○ 농지제도개선홍보 <ul style="list-style-type: none"> - 농지제도 개선을 위한 교육·홍보 및 조사비 - 사 업 비 : 33백만원 ○ 조성토지 관리·처분비 <ul style="list-style-type: none"> - 사업비 : 2,147백만원 - 간척농지 관리·처분에 소요되는 인건비, 관서운영비, 시설유지비 등 제반경비 지원 · 임대관리 : 영산강3-2 외 5지구 · 매각대징수 : 남포 외 8지구 · 일시사용관리 : 영산강3-2(산이공구) · 간척지관리 : 화용, 시화지구 · 간척농지 통합관리시스템 개발 ○ (경)조성토지 관리·처분비 <ul style="list-style-type: none"> - 사업비 : 768백만원 - 간척농지 관리·처분에 소요되는 인건비, 관서운영비, 시설유지비 등 제반경비 지원 · 매각관리 : 고금(완도) 외 1지구 · 매각대징수 : 해창만 외 6지구 · 일시사용관리 : 고흥 외 5지구 · 가경작관리 : 영산강3-2지구 · 시설유지관리 : 남포 외 3지구

(백만원)

사 업 명	'08계획		'09계획 (B)	증△감 (B-A)	%	내 역
	당초(A)	수 정				
3. 정부내부지출 (공자기금예수금원리금상환)	460,138	460,138	268,986	△191,152	△41.5	* 재정용자특별회계의 폐지('07.1. 공공 자금관리기금에서 승계)에 따라 재특회계 예수금 원리금 상환 잔액은 '07년부터 공공자금관리 기금에 상환
□ 공자기금예수금 원금상환	367,650	367,650	187,455	△180,195	△49.0	○ 공자기금 예수금 원금상환 - 상환조건 : 만기 일시상환 - '09년 상환액 : 146,000백만원 ○ 재특회계 예수금 원금상환 - 상환조건 : 2년 거치 18년 균등상환 - '09년 상환액 : 41,455백만원
□ 공자기금예수금 이자상환	92,488	92,488	81,531	△10,957	△11.8	○ 공자기금 예수금 이자상환 - 상환조건 : 약정에 따라 3개월 또는 6개월마다 이자 상환 · 이자율 조건 : 3.74~5.5% - '09년 상환액 : 66,226백만원 ○ 재특회계 예수금 이자상환 - 상환조건 : 분기별 이자상환 · '95년이전 : 5% 고정금리 · '96~'97년 : 변동금리 - '09년 상환액 : 15,305백만원
4. 여유자금운용	5,817	3,809	102,165	96,348	1,656.3	
□ 통화금융기관 예치	4,072	2,064	75,372	71,300	1,751.0	○ 통화금융기관예치
□ 비통화금융기관 예치	1,745	1,745	26,793	25,048	1,435.4	○ 비통화금융기관예치

다. 축산발전기금

(백만원)

구 분	'08 계획		'09계획 (B)	증△감		내 역
	당초(A)	수 정		(B-A)	%	
합 계	985,698	985,698	967,314	△18,384	△ 1.9	
1. 사업비 (용자)	717,329 (483,119)	748,588 (483,119)	871,288 (365,421)	153,959 (△117,698)	21.5 (△24.4)	
□ 축산물수급관리	89,945	100,887	195,702	105,757	117.6	
○ 원유수급조절	30,000	29,910	42,650	12,650	42.2	○ 집유일원화 권역내 원유수급조절 : '08) 29,470백만원 → '09) 42,650 ○ 집유체계 개편 : '08) 530백만원 → '09) -
○ 학교우유급식	17,672	17,672	21,599	3,927	22.2	○ 저소득층 학생에 대한 우유급식 지원 - 사업비 : '08) 17,672 → '09) 21,599백만원 - 사업량 : '08) 374 → '09) 374천명 - 단 가 : '08) 270원/200ml → '09) 330원 - 대 상 : 초·중·고등학생 - 지원율 : 기금 70%, 지방비 30%
○ 축산자조사업지원	15,600	20,030	22,300	6,700	42.9	○ 축종별 단체의 축산물 자조금사업 지원 - 한우 : '08) 5,000 → '09) 9,000백만원 - 양돈 : '08) 5,000 → '09) 7,400백만원 - 육계 : '08) 1,000 → '09) 900백만원 - 산란계 : '08) 300 → '09) 350백만원 - 낙농 : '08) 4,200 → '09) 4,400백만원 - 오리 : '08) 50 → '09) 100백만원 - 양육 : '08) 50 → '09) 100백만원 - 양봉 : '08) - → '09) 50백만원
○ 축산물수급안정	10,000	18,274	38,680	28,380	286.8	○ '08년 AI발생에 따른 수매손실 28,680백만원 ○ '08년 이후 질병 등 발생 대비 10,000백만원
○ 송아지생산안정	14,855	13,184	64,122	49,267	331.7	○ 송아지 평균 시장가격이 안정기준가격보다 낮을 경우 그 차액을 보전 - 농가보전금 : '08) 10,000 → '09) 62,645백만원 - 중앙회 관리수수료 : '08) 193 → '09) 207백만원 · 사업량 : '08) 770 → '09) 827천두 · 단 가 : '08) 250 → '09) 250원 - 조합관리수수료 : '08) 4622 → '09) 1,240백만원 · 사업량 : '08) 770 → '09) 827천두 · 단 가 : '08) 6,000 → '09) 1,500원 - 전산장비 유지보수 및 교체제작 · '08) 40 → '09) 30백만원

(백만원)

구 분	'08 계획		'09계획 (B)	증△감		내 역
	당초(A)	수 정		(B-A)	%	
○ 이차보전금 (긴급경영안정)	1,818	1,818	6,351	4,533	249.3	○ 용자사업비의 금융기관차제자금 투여에 따른 이차차액 보전 * 이차보전을 : 3.53% - 대상자금 · '06~'07년 AI발생 경영안정자금 29,917백만원 · '08년 AI발생 경영안정자금(안) 50,000백만원 · '08년 AI발생 경영안정자금(밖) 100,000백만원 * 179,917백만원×3.53%(6.53%-3.0%) = 6,351백만원
□ 축산기술보급	39,678 (8,492)	39,028 (8,492)	48,276 (13,605)	8,598 (5,113)	21.7 (60.2)	
○ 가축개량사업	34,547 (8,492)	33,917 (8,492)	40,389 (13,605)	5,842 (5,113)	16.9 (60.2)	
-가축개량사업소지원	24,564	23,934	25,170	606	2.5	○ 한우개량농가육성 : 5,157백만원 (농가지원비) · 사업비 : '08) 2,250 → '09) 2,250백만원 · 사업량 : '08) 45 → '09) 45천두 · 단 가 : '08) 50 → '09) 50천원 (관리조합지원비) · 사업비 : '08) 2,700 → '09) 2,355백만원 · 사업량 : '08) 75 → '09) 75천두 · 단 가 : '08) 36 → '09) 33(27)천원 (암소검정사례비등) · 암소검정사례비 2,240두×150천원 = 336백만원 · 체중측정기(육종농가) 8호×8,200천원 = 66백만원 · 한우개량농가 프로그램 보완 150백만원
						○ 유우군능력검정 : 2,829백만원 검정비 : '08) 2,678백만원(160천두, @62천원) → '09) 2,799백만원(160천두, @64.8천원) * 160천두×64.8천원×보조30%×집행율 90% 재료비 : '08) 30(30개소, 500천원, 2회) → '09) 30백만원
						○ 한우번식농가 교육비 : 500→300백만원
						○ 젖소육농농가 육성(신규) 140백만원 · 검사비 : 70백만원(2천두×35천원) · 육종농가 선정·교육·P/G개발 70백만원
						○ 가축개량사업소 운영지원 : 16,744백만원 · 인건비 : '08) 4,185 → '09) 4,266백만원 · 운영비 : '08) 11,944 → '09) 12,478백만원
-닭경제능력검정	511	511	210	△ 301	△ 58.9	○ 검정비 : '08) 181 → '09) 210백만원 · 검정사료비 : 151백만원×120% = 180백만원 * 사료값 상승(20%)을 감안 증액반영 · 질병검사비 : '08) 30 → '09) 30백만원

(백만원)

구 분	'08 계획		'09계획 (B)	증△감		내역
	당초(A)	수정		(B-A)	%	
-돼지경제능력검정	710	710	714	4	0.6	○ 농장검정 : '08) 170 → '09) 174백만원(62천두) ○ 검정씨 수돼지구입 : 40백만원(100두) ○ 돼지개량 Network 구축 450백만원 ○ 자가검장원 교육비(신규) 9백만원 ○ 종돈장 종합평가(신규) 41백만원
-종축등록사업지원	270	270	690	420	155.6	○ 종축 능력평가대회 : '08) 70 → '09) 80백만원 ○ 한우선형심사 : '08) 200 → '09) 100백만원 ○ 젖소선형심사/ 혈통관리(신규) 60백만원 ○ 한우다산우지정(신규) : 450백만원 - 5~6산 : 1.5천두×200천원 = 300백만원 - 7산이상 : 0.5천두×300천원 = 150백만원
-종축시설 현대화	8,492 (8,492)	8,492 (8,492)	13,605 (13,605)	5,113 (5,113)	60.2 (60.2)	○ 지원조건 : 시설자금용자 70%(금리3.0%, 5년거치 10년상환), 운영자금용자 100% (금리3.0%, 2년일시상환) - 종돈장 : 4,820백만원 · 시설자금용자: 3,990백만원(신규 5개소) · 운영자금용자: 830백만원(2개소) - AI센터 : 245백만원(신규 1개소) - 종계장 : 6,300백만원(신규3개소, 계속5) - 종오리장 : 2,240백만원(신규1개소, 계속1)
○ 축산종합지도지원	2,437	2,437	2,170	△ 267	△ 11.0	○ 축산환경지도지원 : '08) 237 → '09) 50백만원 ○ 컨설팅 : '08) 2,200 → '09) 2,120백만원 * 지원조건 변경 : (08) 기금보조 50%, 지방비 20, 자담 30 → (09) 기금보조 40%, 지방비 30, 자담 30 - 축산물브랜드 : '08) 500(10) → '09) 200백만원(5) · 5개소×100백만원×40%보조 = 200백만원 - HACCP : '08) 700(140) → '09) 960백만원(300) · 300개소×8백만원×40%보조 = 960백만원 - 돼지소모성 : '08) 1,000(250) → '09) 960백만원(300) · 300개소×8백만원×40%보조 = 960백만원
○ 축산물위생전문 인력양성	2,694	2,674	5,717	3,023	112.2	○ 위생교육원 운영지원 : '08) 414 → '09) 397백만원 - 인건비 : '08) 200 → '09) 203백만원 - 운영비 : '08) 200 → '09) 180백만원 - 자산취득비 : '08) 14 → '09) 14백만원 ○ 교육시설 확충(잔사업비) : 5,320백만원 - 총사업비 : 7,600백만원 - 사업기간 : 2년('08~'09) - 보조율 : 100%(1년차 30%, 2년차 70%)

(백만원)

구 분	'08 계획		'09계획	증△감		내 역
	당초(A)	수 정	(B)	(B-A)	%	
□ 축산물생산구조개선	40,249 (7,636)	39,381 (7,636)	54,053 (5,866)	13,804 (Δ1,770)	34.3 (Δ23.2)	
○ 축산공제사업	28,673	27,805	27,835	Δ 838	Δ 2.9	○ 공제가입 농가의 공제료 보조지원 - 보조율 : 공제료의 50%(축사 30%→50%) - 축종별 지원금액 (가입두수/가입율) · 송아지 : 2,639백만원(51천두/ 7.2%) · 한육우 : 3,736백만원(95.8천두/ 7.0%) · 젓 소 : 6,695백만원(83.9천두/ 19.6%) · 돼 지 : 6,812백만원(6,093천두/ 67.2%) · 말 : 1,741백만원(1.3천두/ 8.7%) · 가 금 : 2,680백만원(53,185.4천두/ 47.2%) 축 사 : 3,532백만원(19.8천호/ 8.3%)
○ 마필육성사업	11,476 (7,636)	11,476 (7,636)	12,033 (5,866)	557 (Δ 1,770)	4.9 (Δ 23.2)	○ 씨암말 : '08) 2,889 → '09) 1,350백만원 - 사업량 : 107두 → 50 ○ 파잉마 : '08) 35 → '09) 35백만원 - 사업량 : 10두 → 10 ○ 사육시설 : '08) 1,211 → '09) 291백만원 - 사업량 : 6,023 → 1,447m ² ○ 개별조련시설 : '08) 877 → '09) 407백만 - 사업량 : 10,083 → 4,678m ² ○ 공동조련시설 : '08) 1,764 → '09) 2,875백만원 - 사업량 : 4 → 7개소(신규5, 계속2) ○ 승마장 : '08) 4,450 → '09) 6,825백만원 - 사업량 : 24 → 31개소(신규23, 계속 8) ○ 제주마 혈통보존 : 250 → 250백만원
○ 양봉산업육성사업	100	100	250	150	(150.0)	○ 밀원수 묘목보급 : 150백만원 ○ 우수꿀벌품종보급 : '08) 100 → '09) 100백만원
○ 품질고급화지원 (신규)	-	-	13,935	13,935	순증	○ 한육우 : 9,835백만원 - 농가지원 : 9,770백만원 · 1++등급 4,000백만원(20천두×200천원/두) · 1+등급 5,000백만원(50천두×100천원/두) · 육우1등급 770백만원(7.7천두×100천원/두) - 관리비 : 65백만원 ○ 돼 지 : 4,100백만원 - 농가지원 : 4,050백만원 · 1+등급 4,050백만원(405천두×10천원/두) - 관리비 : 50백만원
□ 축산물위생안전성	23,461	23,629	26,976	3,515	15.0	
○ 축산물등급판정지원	8,858	8,858	9,060	202	2.3	○ 축산물등급판정에 소요되는 경비 등 지원 구 분 '08계획 '09계획 - 총소요액(A) 16,225백만원 16,505 · 인건비 12,320 12,728 · 운영비 3,905 3,777 - 수 입(B) 7,367 7,445 - 기금지원(A-B) 8,858 9,060

구 분	'08 계획		'09계획 (B)	증△감		내 역
	당초(A)	수 정		(B-A)	%	
○ 쇠고기이력추적제	11,557	11,745	14,581	3,024	26.2	○ 쇠고기 : '08) 11,557 → '09) 13,329백만원 - 인건비 : '08) 645 → '09) 1,002백만원 - 운영비 : '08) 3,789 → '09) 3,879백만원 - 이력관리비 등 : '08) 7,123 → '09) 8,448백만원 ○ 한우판별 지원(신규) : 1,252백만원 - 판별대행조사비등 : 1,048백만원 · 635천두×1,650원(조사1,500, 관리 150) - 교육·홍보·관리비 204백만원
○ 도축검사원 운영 지원	3,046	3,026	3,335	289	9.5	○ 소비자에게 안전한 축산물 공급을 위해 도축검사 강화 - 인건비 : '08) 2,499 → '09) 2,746백만원 - 운영비 : '08) 547 → '09) 589백만원
□ 가축방역	20,701	25,018	24,901	4,200	20.3	
○ 가축위생방역본부 지원	8,700	8,700	11,408	2,708	31.1	○ 가축위생방역본부 인건비 및 운영비 지원 - 인건비 : '08) 6,344 → '09) 6,833백만원 - 운영비 : '08) 2,356 → '09) 2,594백만원 ○ 검역시행장 민간수의사 관리(신규) - 인건비 1,668백만원, 운영비 313백만원
○가축질병근절사업	11,901	13,948	13,393	1,492	12.5	○ 가축질병 예방을 위한 사업비 지원 - 채혈기자재등 : '08) 1,544 → '09) 1,455백만원 - 신고포상금 : '08) 10 → '09) 10백만원 - 공동방제단지원 : '08) 6,800 → '09) 6,993백만원 - 소독약품비 : '08) 2,176 → '09) 2,226백만원 - BSE 검사(신규) 396백만원(300두) - AI 중오리농장 및 철새도래지검사(신규) 432백만원 - 방역전문가 자문·평가(신규) 100백만원 ○ SRM제거 장비 : '08) 700 → '09) 1,400백만원 ○ 가축방역포상 : '08) 571 → '09) 281백만원 - 3개도·6개 가축시험소 및 30개 시군 ○ 긴급방역지원단 : '08) 100 → '09) 100백만원
○생계 및 소득안정 지원	100	2,370	100	-	-	○ 악성가축질병 발생에 따른 피해농가의 생계 및 소득보전 대비
□ 축산물유통구조개선	429,191 (427,691)	446,541 (427,691)	412,013 (308,350)	△17,178 (△119,341)	△ 4.0 (△ 27.9)	
○ 농축산전시체험홍보	1,500	1,500	1,500	-	-	○ 농축산 전시체험관 건립 투자비 지원(신규) - 총사업비 : 7,500백만원 - 사업기간 : 2년('08~'09년 → '09~'10년) * 한미 FTA 비준지원에 따라 사업기간 1년간 순연 - 보조율 : 40%(1년차 50%, 2년차 50%)

(백만원)

구 분	'08 계획		'09계획 (B)	증△감		내 역
	당초(A)	수 정		(B-A)	%	
○사료구매이자차 보전	-	17,350	95,413	95,413	순증	○ '08년: 1.5조원, 농가지원 금리 1%, 2년상환 (소는 1년거치 2년상환) - 농협자금 사용 후 정부이자보전(농협 1%부담) - 상반기 이자발생분 : 33,126백만원 * 1.5조원×4.53%(기준금리 6.53%-2.0%)× 평잔 48.75% = 33,126백만원 - 하반기 이자발생분 : 28,313백만원 * 1.5조원×4.53%(기준금리 6.53%-2.0%)× 평잔 41.39% = 28,126백만원 ○ '09년: 1조원추가(제반지원조건은 '08년과 동일) * 1조원×4.53%(기준금리 6.53%-2.0%)× 평잔 75.0% = 33,975백만원
○축산물직거래이동 차량(신규)			5,000	5,000	순증	○ 직거래활성화로 과도한 유통마진 감축 - 이동차량 100대×1억원×50%보조
○도축장구조조정 지원(신규)	-	-	1,750	1,750	순증	○ 도축장구조조정(폐업)을 하는 경영자에 대해 경영자 조성자금과 정부출연금 지급 - 5개소×700백만원×50%보조
○ 축산물도축가공 업체지원	157,941 (157,941)	157,941 (157,941)	120,000 (120,000)	△ 37,941 (△ 37,941)	△ 24.0 (△ 24.0)	○ 시설자금 : '08) 31,041 → '09) 60,000백만원 - 도축시설 6,157→23,688백만원 * 토종닭 도계라인 교체(신규) 10,500(10개소) - 가공시설 24,884→36,312백만원 * 한우부산물 가공장(신규) 9,500백만원(10개소) * 유제품개발시설 12,642백만원(5개소) * 지원기준 : 융자 70%, 3(5)년거치 7(10)년상환 ○ 운영자금 : '08) 126,900 → '09) 60,000백만원 - 도축업체 : 23,688백만원 - 가공업체 : 36,312백만원 * 지원기준 : 융자 100%, 1(2)년거치 (3년)일시 상환
○ 브랜드경영체종합 지원	180,200 (180,200)	180,200 (180,200)	134,000 (134,000)	△ 46,200 (△ 46,200)	△ 25.6 (△ 25.6)	○ 브랜드경영체 운영지원 '08) 147,200 → '09) 100,000백만원 - 우수브랜드경영체: 85,000백만원 - 우수브랜드 경영체 평가결과 인센티브 지원: 15,000백만원 * 지원기준 : 융자 80%, 자부담 20%, 3년거치 일시상환(인센티브 1년) ○ 가축계열화 : '08) 26,000 → '09) 20,000백만원 - 돼지 : 10,000백만원 · 시설비 3,000(1개소), 사육비 7,000(4) - 닭.오리 : 10,000백만원 · 시설비 5,000(4), 사육비 5,000(5) * 지원기준 : 시설자금(70%, 2·3·5/3·7·10), 사육비(50%, 2년이내상환) ○ 브랜드가맹점 판매시설 : '08) 7,000 → '09) 14,000백만원(10개소)

(백만원)

구 분	'08 계획		'09계획 (B)	증△감		내 역
	당초(A)	수 정		(B-A)	%	
○ 사료산업종합지원	83,900 (83,900)	83,900 (83,900)	50,000 (50,000)	△ 33,900 (△ 33,900)	△ 40.4 (△ 40.4)	○ 사료구매 업체 지원 - 사료원료구매자금 · 사업비 : '08) 82,900 → '09) 49,000백만원 * 지원기준 : 용자 100%, 2년 거치 일시상환 - 사료제조시설지원(BSE예방 시설보완) · 사업비 : '08) 1,000 → '09) - 백만원 * 지원기준 : 용자 70%, 3년 거치 7년상환
○ 낙농체험관광	400 (400)	400 (400)	400 (400)	- -	- -	○ 체험여행과 낙농산업을 연계하여 낙농업에 대한 도시민의 이해도를 높이고 우유소비율을 촉진 - 사업비 : '08) 400(4) → '09) 400백만원(4개소) * 지원기준 : 용자 100% (무이자, 3년거치 7년 분할상환)
○ 송아지경매시장 현대화	2,000 (2,000)	2,000 (2,000)	2,000 (2,000)	- (-)	- (-)	○ 송아지경매시장 개보수 지원을 통한 우량 송아지 공급시장 육성 - 4개소×500백만원 = 2,000백만원 - 지원기준 : 용자 100% (3%, 3년거치 5년 분할상환)
○ 가축및계란수송 차량지원	3,250 (3,250)	3,250 (3,250)	1,950 (1,950)	△ 1,300 (△ 1,300)	△ 40.0 (△ 40.0)	○ 축산물의 품질향상·협오감유발 등을 차단 - 생축 : 1,625백만원(소5대, 돼지30 가금20) - 계란 : 325백만원(1톤 10대, 2.5톤 5, 5톤 5) * 용자 50%(금리3%, 2년거치 3년상환)
□ 친환경축산지원	74,104 (39,300)	74,104 (39,300)	109,367 (37,600)	35,263 (△ 1,700)	47.6 (△ 4.3)	
○ 조사료생산기반	41,404 (6,900)	41,404 (6,900)	81,897 (10,400)	40,493 (3,500)	97.8 (50.7)	○ 양질조사료 생산확대 - 사료작물재배(중자 40%, 비료 60% 보조) · 사업비 : '08) 3,621 → '09) 5,555백만원 · 사업량 : '08) 5,060톤 → '09) 11,240톤 - 볏짚처리(보조 40%) · 사업비 : '08) 3,333 → '09) 3,892백만원 · 사업량 : 암모니아 '08) 10 → '09) 5천기 · 사일리지 '08) 80 → '09) 102천톨 - 초지(보조 50%, 용자 50) · 사업비 : '08) 200 → '09) 200백만원 · 사업량 : '08) 100 → '09) 100ha - 기반시설등(용자 80%) · 사업비 : '08) 500 → '09) 500백만원 - 생산장비(연결체 보조40%, 농가 용자80%) · 사업비 : '08) 11,250 → '09) 30,800백만원 · 사업량 : '08) 302 → '09) 525set - 청보리재배(보조 60%) · 사업비 : '08) 18,000 → '09) 36,000백만원 · 사업량 : '08) 600 → '09) 1,000천톤 - 국내산 조사료 유통활성화(보조 50%,) · 사업비 : '08) 900 → '09) 1,350백만원 · 사업량 : '08) 45 → '09) 45천톤 - 조사료 가공시설 지원(보조 30%) · 사업비 : '08) 3,600 → '09) 3,600백만원 · 사업량 : '08) 4 → '09) 4개소

(백만원)

구 분	'08 계획		'09계획 (B)	증△감		내역
	당초(A)	수정		(B-A)	%	
○ 친환경축사설치 시범사업	400 (400)	400 (400)	-	△400	△100.0	○ 3개년 시범사업 종료
○ 자연순환농업 활성화	32,300 (32,000)	32,300 (32,000)	27,470 (27,200)	△4,830 (△4,800)	△15.0 (△15.0)	○ 자연순환농업활성화 교육·홍보 : 270백만원 ○ 자연순환 농업활성화 주도 생산자단체 - '08) 19 → '09)17개소(17개소×20억원×80%(유자)) * 용 도 · 공급주체 : 퇴액비 사용 교육·홍보 · 축산농가 : 톱밥구입비, 퇴액비 판매미수금 등 · 경종농가 : 출하선급금, 농지임차료 등
2. 기금운영비	3,856	3,856	4,053	197	5.1	
○ 기금관리비	1,081	1,081	1,085	4	0.4	○ 기금위탁관리사무국 운영지원 - 인건비 : '08) 767 → '09)780 백만원 - 운영비 : '08) 314 → '09) 304백만원
○ 사업운영비	2,775	2,775	2,968	193	7.0	○ 조사연구사업 477백만원 - 축산물유통 및 가격조사 : '08) 360 → '09) 477백만원 - 연구용역 : '08) 120 → '09) -백만원 ○ 교육·홍보사업 1,803백만원 - 가축질병근절대책홍보 : '08) 300 → '09) 285백만원 - 사료안전성강화교육 및 홍보 : '08) 26 → '09) 24백만원 - 조사료 및 분뇨이용교육 : '08) 50 → '09) 98백만원 - 양봉산업육성교육 : '08) 32 → '09) 30백만원 - 유해잔류물질방지 및 HACCP교육홍보 : '08) 30 → '09) 29백만원 - 축산공제 및 축산업등록제 홍보 : '08) 30 → '09) 0백만원 - 축산시책홍보 및 소비자단체 협력사업 : '08) 1,068 → '09) 1,054백만원 - 축산물브랜드교육홍보 : '08) 25 → '09) 23백만원 - 한국국제축산박람회 개최지원 : '08) 0 → '09) 180백만원 - 오리산업육성 교육홍보 : '08) 0 → '09) 30백만원 - 육우산업육성 교육홍보 : '08) 0 → '09) 50 백만원 ○ 행사개최 688백만원 - 진도개품평회 : '08) 24 → '09) 23백만원 - 축산물브랜드경진대회 및 전시 : '08) 710 → '09) 665백만원
3. 여유자금운용	264,513	233,255	91,973	△172,540	△65.2	

라. 쌀소득보전변동직불기금

(백만원)

사 업 명	'08계획		'09계획 (B)	증감 (B-A)		내 역
	당초(A)	수정			%	
합 계	603,767	603,767	209,764	△394,003	△65.3	
○ 쌀소득보전 변동직불금	533,043	533,043	67,647	△465,396	△87.3	○ '08년산 변동직불금 : 67,647백만원 - 목표가격(170,083원/80kg)과 당년 쌀값(155,199원)차이의 85%를 보전하되 고정직불금으로 70만원/ha을 보전하고, 나머지는 변동직불금으로 보전 * 면적 943천ha, 가격 '07 수확기 산지 평균 쌀값에서 2.9% 상승
○ 사업운영비	3,587	3,587	4,862	1,275	35.5	○ 사업운영 행정비용 지원 : 4,862백만원 - 잔류농약 검사 : 195백만원 · ('08) 211백만원 → ('09) 195 - 토양검사 : 409백만원 · ('08) 430백만원 → ('09) 409 - 농지형상 및 기능점검 : 2,035백만원 · ('08) 2,142백만원 → ('09) 2,035 - 전산관리 및 행정서식 구입비 등 · ('08) 701백만원 → ('09) 2,124 - 교육·홍보비 : 98백만원 · ('08) 103백만원 → ('09) 98 - 자산운용자문위원회 운영 : 1백만원 (전년동)
○ 기금관리비	124	124	125	1	0.8	○ 기금위탁비용(농협중앙회) : 125백만원 - 기금운용·관리업무지원 ; · ('08) 124백만원 → ('09) 125
○ 공자기금 이자상환	39,013	39,013	36,098	△2,915	△7.5	○ 공자기금예수금 이자상환 : 36,098백만원 - '06~'08년간 예수한 공자기금 이자 상환 : 4건(690,000백만원) · ('08) 39,013백만원 → ('09) 36,098
○ 여유자금 운 용	28,000	28,000	101,032	73,032	260.8	

마. 자유무역협정이행지원기금

(백만원)

구 분	'08계획		'09계획 (B)	증△감		사 업 개 요
	당초(A)	변경		(B-A)	%	
합 계	540,647	540,647	469,365	△71,282	△13.2	
1. 사업비	512,525	512,525	383,842	△128,683	△25.1	
□ 직접피해보전	200,000	200,000	180,000	△20,000	△10.0	
○ 피해보전 직불	100,000	100,000	40,000	△60,000	△60.0	○ FTA로 인한 수입증가로 해당품목의 조수입이 일정수준 이하로 하락할 경우 하락분의 일정부분을 보전 - 지원조건 : 보조100% * 한·칠레 직불 : 가격 하락분의 80%보전 * 한·미 직불 : 조수입 하락분의 85% 보전 ○ 발동요건 충족시 지급하는 예비비 성격으로 적정소요 반영 * 추가소요 발생시 여유자금 활용 ○ 산출내역 <한·칠레 직불> : 65억원 - 시설포도 56, 키위 9 <한·미 직불> : 335억원 - 과수 85, 축산 250
○ 폐업지원	100,000	100,000	50,000	△50,000	△50.0	○ FTA의 이행으로 인하여 재배 또는 사육 등을 계속하는 것이 곤란하다고 인정하는 품목에 대하여 농업인 등이 폐업하는 경우 폐업지원금을 지원 - 지원조건 : 국고100% * 한·칠레 폐업 : 3년치의 순수입을 보조 * 한·미 폐업 : 3년치의 순수익을 보조 ○ 피해발생시 대상품목을 사후 지정토록 하고, 예비비 성격으로 적정소요 반영 * 추가소요 발생시 여유자금 활용 ○ 산출내역(한미 FTA 대책소요) <과수> : 130억원 - 시설포도 13, 노지포도 58, 시설감귤 17, 노지감귤 38, 키위 4 <축산> : 370억원 - 한육우 236, 돼지 132, 닭 2

(백만원)

구 분	'08계획		'09계획 (B)	증△감		사 업 개 요
	당초(A)	변경		(B-A)	%	
□ 과수경쟁력 제고	134,071	134,071	110,089	△23,982	△17.9	
○ 고품질 생산 시설현대화 (보조) (용자)	62,414 (39,009) (23,405)	62,414 (39,009) (23,405)	60,609 (39,009) (21,600)	△1,805 (-) (△1,805)	△2.9 (-) (△7.7)	○ 고품질 과실생산을 위해 과원에 관수 시설, 지주시설, 비가림시설 등 지원 - 지원조건 : 보조25%, 용자30, 지방25, 자담20 * 용자조건 : 연리3%, 5년거치 5년상환 ○ 소액용자 기피로 농가 실수요액 반영 (46.1%)에 따른 감액 ○ 산출내역 - 보조 : 4,030ha(156,036백만원)×보조(25%) - 용자 : 4,030ha(156,036백만원)×용자 (30%)×사업률(46.1%)
○ 고당도 과실 생산자재지원 (보조) (용자)	2,325 (930) (1,395)	2,325 (930) (1,395)	1,209 (930) (279)	△1,116 (-) (△1,116)	△48.0 (-) (△80.0)	○ 수입오렌지와 직접 경쟁관계에 있는 감귤의 품질향상을 위해 다공질필름 재배 지원 - 지원조건 : 보조20%, 용자30, 지방30, 자담20 * 용자조건 : 연리3%, 5년거치 5년상환 ○ 소액용자 기피로 농가 실수요액 반영 (20%)에 따른 감액 ○ 산출내역 - 보조 : 300ha×15,500천원×보조(20%) - 용자 : 300ha×15,500천원×용자(30%)× 사업률(20%)
○ 과실생산단지 기반조성 (조사설계비) (기반조성비)	9,700 (69) (9,631)	9,700 (69) (9,631)	8,730 (249) (8,481)	△970 (180) (△1,150)	△10.0 (260.9) (△11.9)	○ 과수주산지를 대상으로 용·배수로, 경 작로 등 생산기반을 구축하여 경쟁력 있는 과실생산 거점으로 육성지원 - 지원조건 · (조사설계비) : 보조100% · (기반조성비) : 보조80%, 지방비20 ○ 년차별 투융자계획에 따라 10% 감액 요구 ○ 산출내역 - 조사설계비 : 540ha×461천원 - 기반조성비 · (계속)165ha×25,410천원×보조(80%)× 사업률(50%) · (신규)540ha×32,520천원×보조(80%)× 사업률(50%)

구 분	'08계획		'09계획 (B)	증△감		사 업 개 요
	당초(A)	변경		(B-A)	%	
○ 거점산지유통 센터건설	14,923	14,923	750	△14,173	△95.0	○ 과실주산지역에 규모화·현대화된 산지 유통시설을 지원하여 산지 마케팅 경쟁력 및 교섭력 증대 - 지원조건 · (공공유형) 국고50%, 지방50 · (일반유형) 국고40%, 지방30, 자담30 ○ APC보완대책에 따른 1년차 지원율(5%) 반영으로 감액(당초 2년차→ 변경 3년차) * 1년차 5%, 2년차 35, 3년차 60 ○ 산출내역 - 2개소×15,000백만원×국고(50%)×1년차(5%)
○ 과실브랜드 육성 (전국) (지역)	2,507 (907) (1,600)	2,507 (907) (1,600)	2,256 (907) (1,349)	△251 (-) (△251)	△10.0 (-) (△15.7)	○ 다국적 기업과 경쟁할수 있는 국내 과 실대표브랜드 및 지역공동브랜드 육성 - 지원조건 · (전국) 보조85%, 자담15 · (지역) 보조40%, 지방30, 자담30 ○ 연차별 계획(총30개소)에 따른 지역 브랜드 1개소 신규 지원(계속11개소, 신규1) ○ 산출내역 - 전국브랜드 : 907백만원 - 지역브랜드 : 1,349백만원
○ 감귤부산물 건조처리시설	2,500	2,500	2,500	-	-	○ 감귤부산물 재활용처리시설 지원을 통해 처리비용 절감 및 환경보전 - 지원조건 : 보조50%, 지방50 ○ 연차별 지원계획에 따른 요구 반영 ○ 산출내역 - 1개소×5,000백만원×보조(50%)

구 분	'08계획		'09계획 (B)	증△감		사 업 개 요
	당초(A)	변경		(B-A)	%	
○ 과수우량 묘목생산 (보조) (용자)	4,327 (3,245) (1,082)	4,327 (3,245) (1,082)	1,648 (1,304) (344)	△2,679 (△1,941) (△738)	△61.9 (△59.8) (△68.2)	<p>○ 무병우량 규격묘목을 생산·검정·공급하여 생산성이 높은 우량 묘목으로 갱신</p> <p>- 지원조건 : 보조60%, 용자20, 자담20</p> <p>* 용자조건 : 연리3%, 5년거치 5년상환</p> <p>○ '05~'10년까지의 연차별 계획에 따라 '09년도 2·3년차 사업만 지원</p> <p>* 대목·접수지원 신규물량 (3ha, 272백만원) 반영</p> <p>○ 산출내역 <보조> - 2·3년차 86ha×20백만원×보조(60%) - 1년차 3ha×151백만원×보조(60%) <용자> - 2·3년차 86ha×20백만원×용자(20%)</p>
○ 중앙묘목관리 센터지원	200	200	729	529	265	<p>○ 중앙모수포 및 병해충검정센터 건설로 무병·우량·규격묘목 생산·보급</p> <p>- 시설및기계장비 : 보조100%</p> <p>- 대목·접수생산등 : 보조80%,자부담20</p> <p>○ '08년까지 검정센터 등 건설사업이 종료되고, '09년부터 병해충 검정, 무병 묘목의 본격적 생산을 위한 소요예산 증액</p> <p>○ 산출내역 - 시설 및 기계장비 : 252백만원 - 무병 대목·접수 생산 및 병해충검정 : 596백만원×보조(80%)=477백만원</p>
○ 과원규모화 (과원매매) (과원임대차)	35,175 (29,400) (5,775)	35,175 (29,400) (5,775)	31,658 (26,460) (5,198)	△3,518 (△2,940) (△578)	△10.0 (△10.0) (△10.0)	<p>○ 과원매매·임차를 통해 과수재배농가의 과원규모를 확대 및 집단화</p> <p>- 지원조건 : 용자100%</p> <p>* 용자조건 (매매) 연리2%, 15~30년균분상환 (임대차) 무이자, 5~10년 균분상환</p> <p>○ 단가 실수요 반영 상향조정 및 물량감소에 따라 예산조정으로 감액</p> <p>○ 산출내역 - 매매 : 221ha×120백만원 - 임대차 : 76ha×68백만원</p>

(백만원)

구 분	'08계획		'09계획 (B)	증△감		사 업 개 요
	당초(A)	변경		(B-A)	%	
□축산경쟁력 제고	109,104	109,104	153,199	44,095	40.4	
○브랜드육 타운	3,200	3,200	8,000	4,800	150.0	<ul style="list-style-type: none"> ○직영 브랜드육 종합 판매타운을 설치, 브랜드 인지도 향상 및 합리적 가격형성 유도 - 지원조건 : 보조40%, 자담60 ○2년차 사업비율(40:60) 및 신규물량 추가지원으로 증가('09년 총 4개소) * 미국산 쇠고기 보완대책 반영 ○산출내역 <ul style="list-style-type: none"> ·<신규>10,000백만원×2개소×보조(40%)×1년차(40%) ·<기존>10,000백만원×2개소×보조(40%)×2년차(60%)
○우량송아지 생산비육시설 (보조) (용자)	2,976 (992) (1,984)	2,976 (992) (1,984)	3,000 (1,000) (2,000)	24 (8) (16)	0.8 (0.8) (0.8)	<ul style="list-style-type: none"> ○브랜드경영체에 송아지 생산단지 및 공동 사육시설 지원 - 지원조건 : 국고20% 용자40, 지방20, 자담20 * 용자조건 : 연리3%, 5년거치 5년상환 ○신규물량 추가지원으로 증가(계속 5개소, 신규 5) * 미국산 쇠고기 보완대책 반영 ○산출내역 <ul style="list-style-type: none"> <보조> -2년차: 5개소×1,000백만원×보조(20%)×50% -1년차: 5개소×1,000백만원×보조(20%)×50% <용자> -2년차:5개소×1,000백만원×용자(40%)×50% -1년차:5개소×1,000백만원×용자(40%)×50%
○축사시설 현대화 (보조) (용자)	102,928 (25,732) (77,196)	102,928 (25,732) (77,196)	99,539 (37,327) (62,212)	△3,389 (11,595) (△14,984)	△3.3 (45.1) (△19.4)	<ul style="list-style-type: none"> ○가축폐사 감소와 생산성 향상을 위해 축사시설의 현대화 지원 - 지원조건 : 보조30%, 용자50, 자담20 * 용자조건 : 연리3%, 5년거치 10년상환 1년차 70%지원 ○산출내역 <ul style="list-style-type: none"> -한우 : 243백만원×193개소×80%×70% -양돈 : 500백만원×140개소×80%×70% -양계 : 480백만원×72개소×80%×70% -오리 : 420백만원×12개소×80%×70% -낙농 : 250백만원×85개소×80%×70%

(백만원)

구 분	'08계획		'09계획 (B)	증△감		사 업 개 요
	당초(A)	변경		(B-A)	%	
□식량및원예 경쟁력제고	69,350	69,350	69,214	△136	△0.2	<ul style="list-style-type: none"> ○ 원예전문생산단지(채소·화훼)의 수출 잠재력이 높은 원예전문 생산시설을 현대화·규모화 - 지원조건 : 보조20%, 융자60, 자담20 * 융자조건 : 연리3%, 3년거치 7년상환 ○ 농업인들의 국고융자에 대한 부담 등으로 사업추진이 어려워 지방비로 대체지원 운용되고 있는 점 등을 감안하여 융자액을 10%감액하여 50%로 반영 ○ 산출내역 <시설현대화> - 6개소×7,000백만원×70%=29,400백만원 <단지증개축> - 1년차: 5개소×3,100백만원 <li style="padding-left: 20px;">×70%×사업율60%=6.510백만원 - 2년차: 11개소×2,850백만원 <li style="padding-left: 20px;">×70%×사업율74.4%=16,330백만원
○ 시설원에품질 개선	52,240	52,240	52,240	-	-	
(보조)	(13,060)	(13,060)	(14,920)	(1,860)	(14.2)	
(융자)	(39,180)	(39,180)	(37,320)	(△1,860)	(△4.7)	
○ 인삼생산유통 시설현대화	1,680	1,680	1,680	-	-	<ul style="list-style-type: none"> - ○ 주요 생산권역별로 생산에서 유통단계까지 일괄지원하여 인삼 전문생산단지 조성 - 지원조건 · (시설현대화) : 국고40%, 지방40, 자담20 · (마케팅·건설팅) : 국고40%, 지방60 ○ 2년차 소요만 반영(계속사업 완공 후 신규 소요 추진) ○ 산출내역 <시설현대화> - 4개소×2,000백만원×보조(40%)×1년차(50%) <마케팅·건설팅> - 4개소×100백만원×보조(40%)×1년차(50%)
○ 고랭지감자 명품화	2,000	2,000	1,600	△400	△20.0	<ul style="list-style-type: none"> ○ 감자주산지에 자율수급 조절이 가능한 전문화된 산지유통조직 육성 - 지원조건 : 보조40%, 지방30, 자담30 ○ '08~'09년 2개년 사업으로 연차별 계획 반영 ○ 산출내역 : 4,000백만원×보조(40%)

(백만원)

구 분	'08계획		'09계획 (B)	증△감		사 업 개 요
	당초(A)	변경		(B-A)	%	
○우수품종 증식보급	2,430	2,430	2,994	564	23.2	○수입의존도 높은 원예·특용작물의 국산 우량품종의 증식·보급 체계 확충 - 지원조건 (원원묘) : 국고50%, 지방50 (원묘, 우량묘) : 국고30%, 지방30, 자담40 ○산출내역 - 딸기원원묘증식시설 : 7억원 - 딸기 원원묘 증식비 : 1억원 - 약용작물 종자보급센터 : 10억원 - 화훼종묘보급센터 : 6억원 - 우량묘 증식시설 지원 : 6억원
○농림바이오 기술산업화 지원	8,000	8,000	8,000	-	-	○바이오산업 육성을 통해 원료농림산물 신규 수요창출 및 첨단기술 산업화 기반 조성 - 지원조건 : 출연100% ○전년 동일수준 요구 반영 ○산출내역 - 2년차 연구개발비(17개) 지원 ※ 연차평가 결과 하위 과제에 대한 연구비 삭감 등을 통해 신규과제 추가 선정 추진
○친환경농업 연구센터	3,000	3,000	6,700	△3,700	△123.3	□친환경농업에 필요한 친환경농자재 및 친환경농법의 개발 등을 담당하는 연구 센터 건립지원(2개소, 2년차 사업) ○전남도 : 2년차('08-'09) 사업 - 114억원(총사업비)-60('08년)×50% * 지원조건 : 보조50%, 지방17, 자담33 ○신규 1개소 4,000백만원, 국고 50%

(백만원)

구 분	'08계획		'09계획 (B)	증△감		사 업 개 요
	당초(A)	변경		(B-A)	%	
2. 기금운영비	3,670	3,670	3,431	△239	△6.5	
○기금관리비	511	511	518	7	1.4	○기금의 운용·관리업무를 농수산물유통 공사에 위탁하고 그에 따른 위탁업무 관리비 지원 - 위탁인원 : 5명 - 지원조건 : 보조 100%
(인건비)	(316)	(316)	(321)	(5)	(1.6)	
(기타경비)	(195)	(195)	(197)	(2)	(1.0)	
○관세할당물량 수입관리비	26	26	26	-	-	○산출내역 -인건비 : 공통인상률 1.7% 적용 -기타경비 : 전년대비 5% 절감 및 자산 취득비(8백만원) 반영
○관세할당물량 수입관리비	26	26	26	-	-	○FTA협정에 따른 관세할당물량의 수입권 공매 입찰시행 등 수입관리 경비지원 - 지원조건 : 기금보조 100% - 지원대상 : 농수산물유통공사
○(경)FTA사 업계획수립 및관리비지 원	1,620	1,620	1,044	△576	△35.6	○산출내역 - 수입권공매 수행 14, 수입여건분석 11, 기타경비 1백만원
○(경)FTA사 업계획수립 및관리비지 원	1,620	1,620	1,044	△576	△35.6	○각 지역별 사업계획 수립·보완을 위한 컨설팅·조사비용 등 사업운영비 - 지원조건 : 기금보조 100% - 지원대상 : 시·도지사, 시장·군수
○(경)FTA사 업계획수립 및관리비지 원	1,620	1,620	1,044	△576	△35.6	○산출내역 - 사업계획수립비 : 58개소×18백만원 =1,044백만원

(백만원)

구 분	'08계획		'09계획 (B)	증△감		사 업 개 요
	당초(A)	변경		(B-A)	%	
○ FTA사업계획 수립및관리비 지원	200	180	290	90	45.0	○ 지원대상자 선정, 사후관리, 연차평가 등 효율적 사업추진을 위한 관리비 지원 - 지원조건 : 직접수행 및 민간보조 - 지원대상 : 농림수산물부, 유통공사 ○ 산출내역 - 과수심사평가운영 : 85백만원 - 원예·축산 심사평가운영 : 45백만원 - 사업 연차평가 및 지도·검사 : 160백만원
○ 과원규모화 사업관리비 (사업관리비) (제세공과금)	1,163 (923) (240)	1,183 (923) (260)	1,433 (1,150) (283)	270 (227) (43)	23.2 (24.6) (17.9)	○ 과원규모화사업 시행을 한국농촌공사에 위탁하고 사업추진에 따른 관리비 및 제세공과금 지원 - 지원조건 : 기금보조 100% - 지원대상 : 한국농촌공사 ○ 산출내역 - 사업관리비 : 161,635백만원×0.711% = 1,150백만원 - 제세공과금 : 농특세 265백만원, 등기 신청수수료 18
○ FTA관련 농업협상지원	150	150	120	△30	△20.0	○ FTA협상대상국의 농업에 대한 심층적인 조사로 효율적인 협상지원 및 수출입 영향분석 - 지원조건 : 기금보조 100% - 지원대상 : 농수산물유통공사 ○ 산출내역 - 국외조사 26, 국내조사 8, 용역비 30, 자료구입 24, 인쇄비 20 등
3. 여유자금 운용	24,452	24,452	82,092	57,640	235.7	○ FTA에 따른 직접피해 확대에 대비하여 예비비적 성격으로 여유자금 편성 - 통화금융기관예치 : 40% - 비통화금융기관예치 : 60%

바. 농작물재해재보험기금

(백만원)

사업명	'08계획		'09계획 (B)	증감 (B-A)	%	내역
	당초(A)	수정				
합계	69,130	69,130	96,650	27,520	39.8	
1. 사업비	23,000	23,000	23,000	-	-	<ul style="list-style-type: none"> □ 거대재해로 인한 농작물재해보험 손해 (손해율 180% 초과)를 국가가 재보험으로 보전함으로써 농작물재해보험사업의 안정적인 정착과 농가의 소득 및 경영안정도모 ○ 지원기준 : 손해율(보험금/보험료) 180%를 초과하는 보험금 전액지원 ○ 재보험금: ('08)230억원 → ('09)230 <ul style="list-style-type: none"> - 농작물재해보험의 대상품목·대상재해 확대 및 사업규모 증가를 감안 전년 수준 요구 - 산출식='09년 원수보험료(78,700백만원) × 거대재해시 추정손해율(210%-180%)=23,000백만원
○ 재보험금	23,000	23,000	23,000	-	-	
2. 기금운영비	468	468	460	△8	△1.7	<ul style="list-style-type: none"> ○ 기금위탁기관의 운영비 지원 <ul style="list-style-type: none"> - 인건비: ('08)234백만원→('09) 238 <ul style="list-style-type: none"> * '09년 인건비 공통기준 1.7% 수준반영 - 경비: ('08) 141백만원 →('09) 134 <ul style="list-style-type: none"> * '09년 기타운영비 공통기준 △5% 수준반영 - 사업운영비: ('08)93백만원→('08)88 <ul style="list-style-type: none"> * '09년 기타운영비 공통기준 △5% 수준반영 ○ 수탁기관 : (재)농업정책자금관리단 ○ 기금관리인원 : 4명(정규직3,비정규1)
3. 여유자금 운용	45,662	45,662	73,190	27,528	60.3	

사. 양곡증권정리기금

(백만원)

사 업 명	'08계획		'09계획 (B)	증감 (B-A)	%	내 역
	당초(A)	수 정				
합 계	769,350	769,350	785,114	15,764	2.0	
1. 정 부 내부지출	762,173	762,173	777,651	15,478	2.0	
○ 공 자 기 금 원리금 상환	755,093	753,508	769,332	14,239	1.9	○ 공공자금관리기금 예수원금 및 이자 상환소요
- 원 금	500,000	500,000	510,000	10,000	2.0	○ 공자기금원금 : 500,000백만원 → 510,000
- 이 자	255,093	253,508	259,332	4,239	1.7	○ 공자기금이자 : 255,093백만원 → 259,332 - '09 공자기금이자(259,332) 내역 · 2001예수금 : 24,600 · 2002예수금 : 14,180 · 2004예수금 : 21,522 · 2005예수금 : 22,838 · 2006예수금 : 113,480 · 2007예수금 : 25,062 · 2008예수금 : 30,000 · 2009예수금 : 7,650
○ 차 관 양 곡 원리금 상환	7,080	8,665	8,319	1,239	17.5	○ 대미·대일 차관양곡원리금 상환 소요
- 원 금	6,530	7,992	7,850	1,320	20.2	- 차관원금 : 6,530백만원 → 7,850 · 대미원금 : 143,134\$×1,100원 = 158백만원 · 대일원금 : 726,840,400₩ = 7,692백만원
- 이 자	550	673	469	△81	△14.7	- 차관이자 : 550백만원 → 469 · 대미이자 : 4,294.02\$×1,100원 = 5백만원 · 대일이자 : 43,610,429₩ = 460백만원 · 수수료 : 상환원금 및 이자의 0.05%=4
2. 여유자금 운 용	7,177	7,177	7,463	286	4.0	

아. 수산발전기금

(백만원)

사업명	'08계획		'09계획 (B)	증△감		내역
	당초(A)	수정		(B-A)	%	
합계	599,793	599,793	588,019	△11,774	△2.0	
1. 사업비	547,909	547,909	561,658	13,749	2.5	
□ 해양환경보전	18,476	17,546	43,709	25,233	136.6	
<해양환경개선(기금)>	18,476	17,546	43,709	25,233	136.6	
○ 폐기물해양배출 종합관리시스템 구축	2,300	2,300	2,300	-	-	○ 폐기물의 안정적 처분 및 배출 해역의 친환경적 관리를 위한 시스템 구축, 모니터링 - 연구개발비 2,300백만원
○ 해양폐기물정화 사업(민간보조)	9,800	9,800	18,400	8,600	87.8	○ 해양폐기물 수거·처리 및 DB 관리로 해양환경개선 도모 - 폐기물 수거처리 17,800백만원 - 실태조사 용역 600백만원
○ 해양폐기물정화 사업(지자체보조)	2,400	2,400	2,400			○ 조업중에 발생된 페어망·그물 등 수거 (31 시도 51 개소)
○ 해양배출오염물질에 대한 해양환경개선 부담금 부과연구	100	100	100			○ 오염해역준설사업의 효율성제고 및 법제화 추진 - 연구개발비 100백만원
○ 폐기물 해양배출 홍게 통발어업 피해지원	3,876	2,946	-	△3,876	△100.0	○ 홍게 피해보상 및 사전 예방실시 - 홍게 통발어업 10척 (폐업보 상 4척, 소득보상 6척)
○ 다기능해양폐기물 전용수리선운영			509	509	순증	○ 수거선을 이용하여 해양폐기물의 효율적인 수거로 해양환경보전 및 어업생산성 제고 - 인건비(6명) 288백만원 - 경상경비 104백만원 - 사업비 117백만원
○ 연안어장 및 내수면환경개선			20,000	20,000	순증	○ 바다나 내수면 생태계에 악영 향을 미치는 유실어구, 낚추 및 퇴적쓰레기 수거로 어선어 장 및 내수면 환경개선 - 유실어구수거 처리(10개소, 10,000ha) 17,000백만원 - 낚추 및 퇴적쓰레기 처리(100 개소) 3,000백만원

사업명	'08계획		'09계획 (B)	증△감		내역
	당초(A)	수정		(B-A)	%	
□ 수산물유통 및 안전관리	28,500	26,000	16,905	△11,595	△40.7	
<수산물가격안정(기금)>	28,500	26,000	16,200	△12,300	△43.2	
○ 비축사업	25,000	17,500	12,000	△13,000	△52.0	○ 정부수매로 산지 가격지지 및 소비자가격 안정 - 냉동명태(1,350톤) 2,000백만원 - 냉동고등어(1,280톤) 4,000백만원 - 냉동오징어(2,040톤) 6,000백만원
○ 출하조절	3,500	8,500	4,200	700	20.0	○ 김, 굴, 넙치, 전복 등 8개품목에 대하여 업계 자율적 생산조정, 출하조절 기능강화 및 수산업 관측 - 수산업관측사업(4,200백만원), 자조금)1,100백만원), 유통협약 지원(1,060백만원)
<수산물유통 및 가공산업육성(기금)>	-	-	705	705	순증	
○ 수산동물질병관리	-	-	705	705	순증	○ 수산동물질병관련 방역비용 및 살처분 보상금 지원 - 살처분 보상금 370백만원 - 방역비용 335백만원
□ 수산경영지원	77,620	74,872	51,144	△26,476	△34.1	
<어업경영자금지원(기금)>	57,700	54,952	33,904	△23,796	△41.4	
○ TAC참여어업인 경영개선자금	15,000	14,142	12,500	△2,500	△16.7	○ 총허용어획량 제도 참여 어업인에 대한 경영자금 지원 - 연리 3%, 2년거치 3년상환
○ 양식어업지원	13,300	12,510	8,105	△5,195	△39.1	○ 양식어업 기반구축을 위한 노후 시설개량 등 지원(3,505백만원) - 연리 3~4%, 3년거치 7년상환 (내수면은 3년거치 10년상환) ○ 수협사료시설운영지원으로 원활한 경영개선 도모 (4,600백만원) - 연리 4%, 2년상환
○ 어망생산운영 및 어구제작비 지원	700	600	600	△100	△14.3	○ 어망·로프류 제조업체의 안정적인 경영 및 친환경 자원관리형 어구에 대한 지원 - 어망생산 : 연리 4%, 1년상환

사 업 명	'08계획		'09계획 (B)	증△감		내 역
	당초(A)	수 정		(B-A)	%	
○ 어선기관 및 장비 개량	600	600	600	-	-	○ 노후어선의 기관대체 및 장비 설비개량 지원 - 연리 3%, 1년거치 4년상환
○ 어업인후계자 육성	15,700	14,700	-	△15,700	△100.0	○ 농특회계에서 지원중인 사업과 유사함으로 사업통합하여 농특 회계로 이관
○ 노후원양어선 대체지원	2,400	2,400	4,000	1,600	66.7	○ 노후 원양참치연승(선망) 어선의 대체로 원양어업 경쟁력 강화 - 연리 4%, 5년거치 10년상환
○ 어업인정책보험 지원	10,000	10,000	8,000	△2,000	△20.0	○ 어선원 및 어선재해보상보험금 지급재원 확보 및 재해보상금을 지급함으로 어업인을 재해로부터 보호 - 연리 4%, 2년거치 3년상환
○ 생계소득 및 안정	-	-	99	99	순증	○ 수산동물질병관리에 따른 어가 생계 안정비 지원
<품목별경쟁력강화사업>	6,820	6,820	6,740	△80	△1.2	
○ 원양어업관리회사 지원	5,000	5,000	5,000			○ 영세한 원양선사의 운반·가공· 판매 등을 독립적인 관리회사의 경영비용 절감 및 경쟁력 제고 - 운영자금(2,600백만원) : 연리 3%, 1년상환 - 시설자금(2,400백만원) : 연리 3%, 5년거치 10년상환
○ 원양어선설비현 대화	1,000	1,000	1,000	-	-	○ 영세 원양선사의 시설현대화 자금 지원 - 연리 3%, 5년거치 5년상환
○ 활어수출확대를 위한특수차량등 구입지원	120	120	40	△80	△66.7	○ 활넙치 등을 물류비용 절감하여 대미 수출할 수 있는 특수컨테 이너(1개) 제작 지원
○ 순환여과식양식 시설지원	700	700	700	-	-	○ 양식시설을 고밀도 순환여과식 으로 전환하여 생산비용 절감 등으로 양식어업 경쟁력 제고 - 연리 3%, 3년거치 10년상환 - 개소당, 3,500백만원

사업명	'08계획		'09계획 (B)	증△감		내역
	당초(A)	수정		(B-A)	%	
<직접피해지원>	13,100	13,100	10,500	△2,600	△19.8	
○ 소득보전직불금	5,100	5,100	1,500	△3,600	△70.6	○ 한미 FTA이행에 따른 수산물 수입증가로 국내수산물 가격이 80%이하로 하락되는 품목에 가격 보전 - 품목별 평균생산량 × 지급단가 × 조정계수(0.85)
○ 폐업지원금	8,000	8,000	9,000	1,000	12.5	○ 한미 FTA이행으로 경쟁력을 상실하여 폐업하는 경우 폐업 지원금을 지원 - 평년수입액의 3년분 + 잔존 가치(어선, 어구, 시설 등)
□ 수산물유통 및 안정 관리(기금·융자)	423,313	429,491	449,900	26,587	6.3	
<수산물가격안정 (기금·융자)>	270,600	277,100	271,800	1,200	0.4	
○ 수산물 구매지원	134,000	136,500	131,800	△2,200	△1.6	○ 민간 수산물의 수급조절 및 가격 안정 도모 - 연리 3~4%, 1년상환 (어가공동 2년상환) - 원료구매 119,994백만원 - 가공구매 11,806백만원
○ 우수수산물 지원	136,600	140,600	140,000	3,400	2.5	○ 수출용 원료구입자금 지원으로 수산물 수출 촉진 - 연리 2~4%, 1년상환 - 10.5억원(1개 업체 평균 융자액) × 133개소(지원업체 수)
<유통·가공시설지원 (기금)>	31,824	31,502	30,600	△1,224	△3.8	
○ 가공시설 및 운영 지원	25,686	25,364	29,600	3,914	15.2	○ 수산물가공시설(9,200백만원) 및 운영자금(10,000백만원) 지원으로 가공산업 육성 - 연리 3~4%, 3년거치 7년상환 (가공업체운영 2년상환) ○ 동북아 수산물류거점 확보를 위한 유통가공산업 지원(10,400백만원) - 연리 4%, 5년거치 10년상환

사 업 명	'08계획		'09계획 (B)	증△감		내역
	당초(A)	수정		(B-A)	%	
○ 감천항공영수산물도매시장 건설	6,138	6,138	-	△6,138	△100.0	○ 동아시아 최대의 수산물류 무역중심기지 기능 확보 - 연리 3%, 3년거치 7년상환 ○ 해외수산물시설투자 지원 ○ 해외자원개발을 위하여 해외양식·유통·가공 등 건축비 및 시설비를 사업비 범위내에서 지원 - 연리 3%, 3년거치 10년상환 - 1개소 ×1,250백만원 ×용자 80%
○ 해외수산물시설투자 지원	-	-	1,000	1,000	순증	
<수산물유통자금지원(기금)>	120,889	120,889	147,500	26,611	22.0	○ 수산물 표준규격제품 출하자에 대한 지원 및 산지중도매인 운영자금 지원 - 연리 3~4%, 1년상환 - 규격출하 16,000백만원 - 산지중도매인 유통자금 18,500백만원 ○ 공판장 출하촉진, 직거래매취, 도매시장출하 촉진자금 지원 - 연리 3~4%, 1년상환 - 공판장출하촉진 104,000백만원 - 직거래매취 4,000백만원 - 도매시장출하촉진 5,000백만원
○ 산지 및 소비자 유통자금 지원	120,889	120,889	147,500	26,611	22.0	
2. 기금운영비	1,449	1,449	1,545	96	6.6	
□ 기금관리비	432	432	438	6	1.4	○ 기금 운용·관리업무의 위탁 수행
□ 사업운영비	1,017	1,017	1,107	90	8.8	
○ 해양환경개선 부담금징수비용	729	729	674	△55	△7.5	○ 해양환경개선부담금 부과·징수를 위한 비용지원
○ 수산물도매시장 평가	40	40	40	-	-	○ 도매시장 실태조사 연구비
○ 우수수산물대축제	48	48	48	-	-	○ 우수수산물 홍보 마케팅을 통한 국산 수산물 소비촉진 도모
○ 기금연구용역비	50	50	50	-	-	○ 고객만족도 조사 및 중장기운용 방향등에 관한 연구비
○ 수산물공매납입금 부과징수비용	150	150	142	△8	△5.3	○ 수산물공매납입금 부과·징수를 위한 비용지원
○ 해양심층수이용 부담금징수비용	-	-	153	153	순증	○ 해양심층수이용부담금 부과·징수에 따른 비용지원
3. 여유자금운용	50,435	50,435	24,816	△25,619	△50.8	

자. 양식수산물재해보험기금

(백만원)

사 업 명	'08계획		'09계획 (B)	증감 (B-A)	%	내 역
	당초(A)	수 정				
합 계	-	-	5,269	5,269	순증	
1. 사업비	-	-	4,800	4,800	순증	
○ 재보험금	-	-	4,800	4,800	순증	<ul style="list-style-type: none"> □ 양식어가의 경영안정과 양식수산물 재해보험 사업의 안정기반 구축을 위해 거대 자연재해 시 국가가 인수한 국가 재 보험금 지원 ○ 지원기준 : 손해율(보험금/보험료) 140%를 초과하는 보험금 전액지원 ○ 재보험금: 48억원('09신규) <ul style="list-style-type: none"> - 양식수산물재해보험사업의 '09년 사업규모에서 현실상 최대 추정손실가능액의 약 46%수준 반영 - 재보험사업비 = '09년 최대추정손실가능액(10,544백만원)×46%=4,800백만원
2. 기금운영비	-	-	160	160	순증	<ul style="list-style-type: none"> ○ 기금위탁기관의 운영비 지원 <ul style="list-style-type: none"> - 인건비 : 74백만원('09신규) <ul style="list-style-type: none"> * 위탁인원 1명반영 - 경비 : 47백만원('09신규) <ul style="list-style-type: none"> * 업무위탁 수행에 따른 경비 - 사업운영비 : 39백만원('09신규) <ul style="list-style-type: none"> * 기금사업운용에 따른 홍보자료제작, 국가재보험요율산정 연구용역비 등 반영 ○ 수탁기관 : (재)농업정책자금관리단 ○ 기금관리인원 : 2명(정규직2)
3. 여유자금 운 용	-	-	309	309	순증	

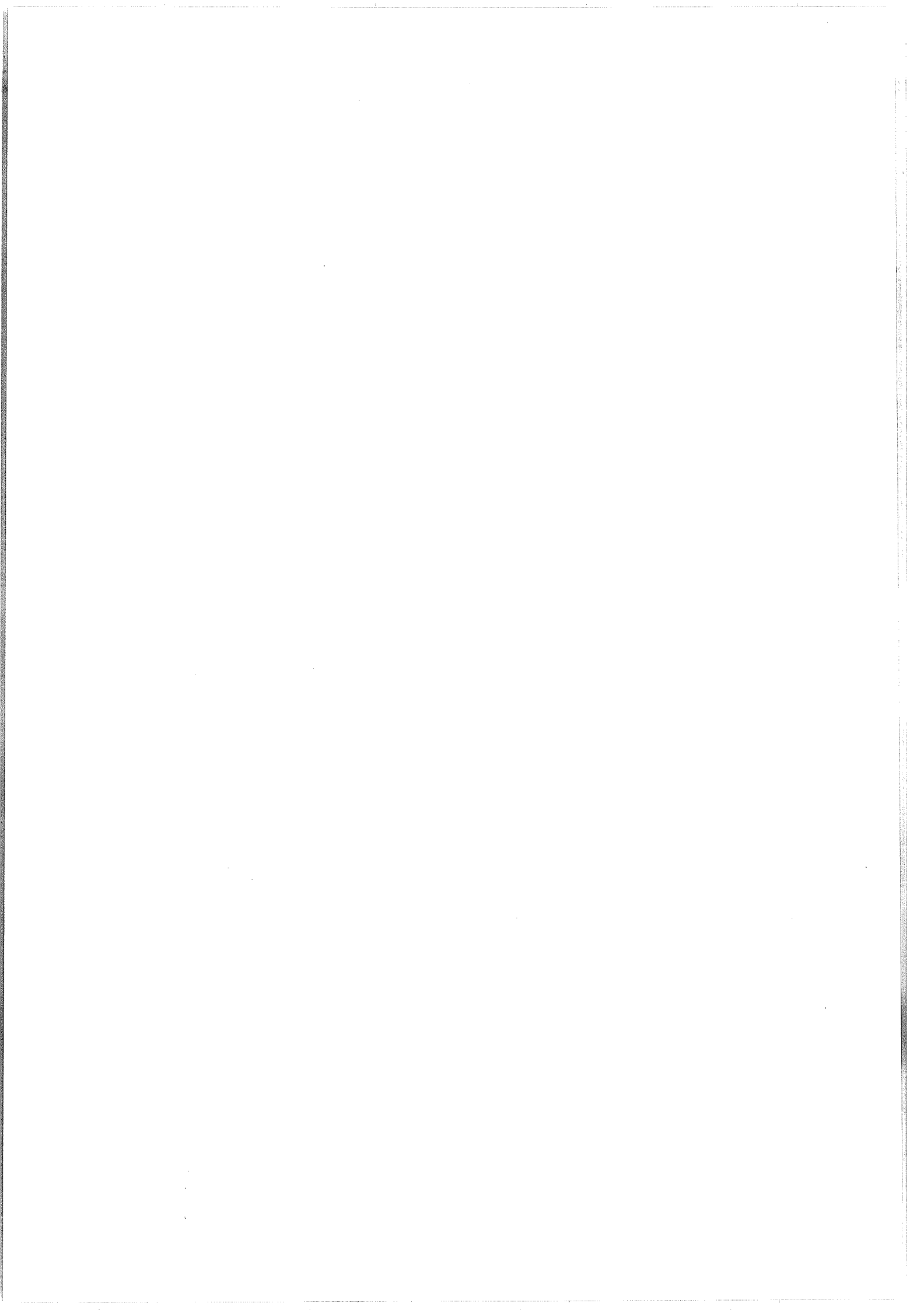

■ 참고 자료 ■

1. 국가전체 총지출 규모	135
2. 농림수산물분야 예산 총괄	137
3. 회계별·기금별 예산(기금) 현황	138
4. 세입 예산 현황	139
5. 회계별 총계·순계·일반지출 예산 현황	140
6. 농특회계 세입·세출 예산 현황	141
7. 농특회계 부처별 예산 현황	142
8. 농림수산물분야 투융자사업비 확보상황	144
9. 직접지불제 관련 사업비 현황	145
10. 균특회계 사업비 현황	146
11. 양특회계 세입·세출 예산 현황	149
12. FTA 보완대책 관련 사업비 현황	150
13. 2008년 추경대비 '09예산(기금) 현황	153
14. 신규 및 완료·통폐합 사업 현황	154
15. 농림수산물분야 재정운용체계	163
16. 예산 및 기금운용계획 국회 조정내역	164

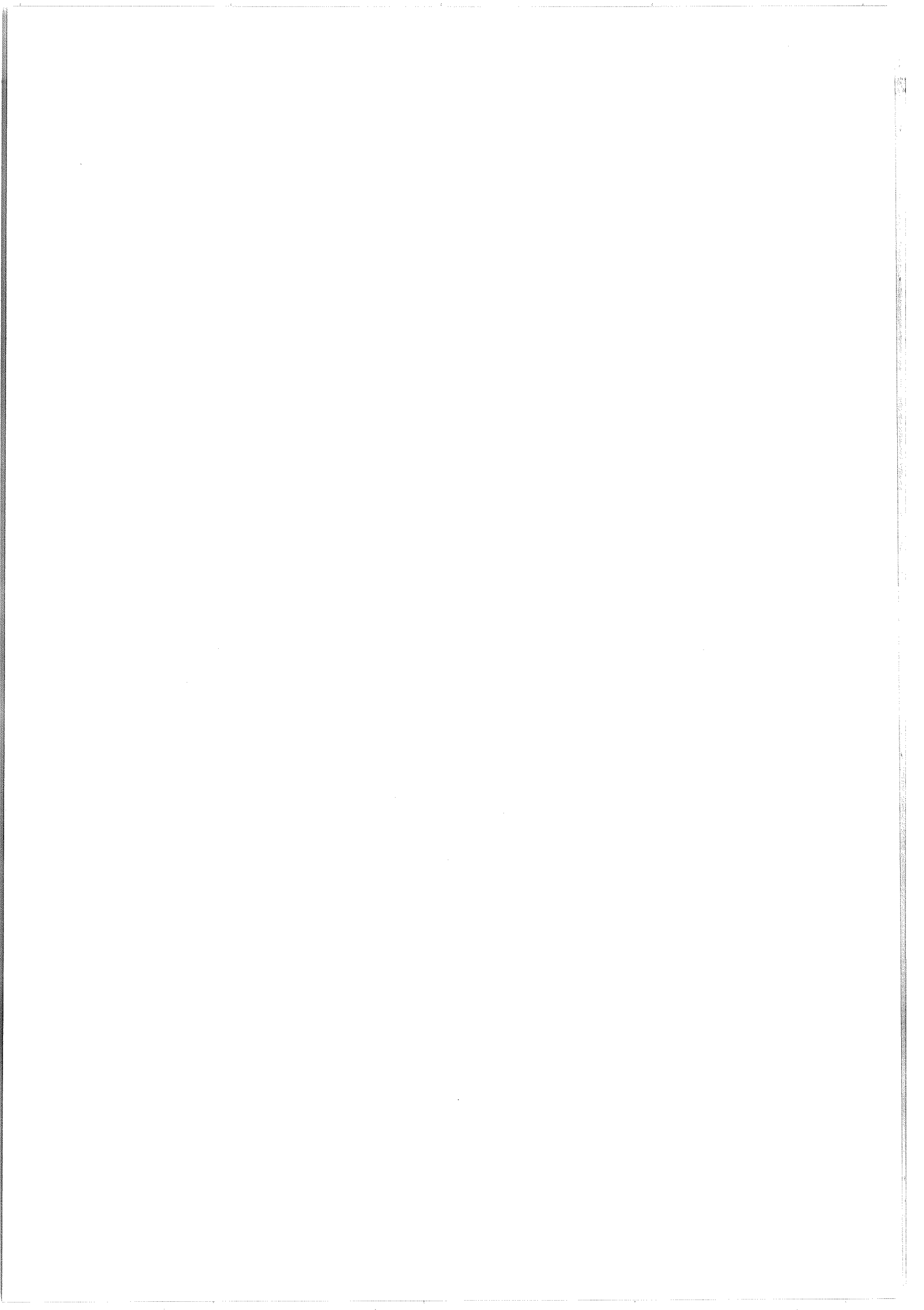

1. 2009 국가전체 분야별 총지출(예산일반지출+기금일반지출) 규모

(조원, %)

구 분	'08당초		'09정부안		'09 확정		증감 (B-A)
		증가율	(A)	증가율	(B)	증가율	
1. R&D	11.1	(13.0)	12.3	(10.8)	12.4	(11.5)	0.1
2. 산업·중소기업 ·에너지	12.6	(0.3)	15.3	(21.1)	16.2	(28.5)	0.9
3. SOC	19.6	(6.3)	24.8	(26.7)	24.7	(26.0)	△0.1
4. 농림수산식품 ¹⁾	16.0	(0.3)	17.1	(7.1)	16.7	(4.8)	△0.4
5. 보건·복지	67.7	(10.2)	74.6	(10.3)	74.7	(10.4)	0.1
6. 교육	35.6	(15.7)	38.7	(8.8)	38.3	(7.7)	△0.4
7. 문화·체육·관광	3.3	(11.7)	3.4	(3.7)	3.5	(6.7)	0.1
8. 환경	4.5	(10.6)	4.9	(10.1)	5.1	(14.1)	0.2
9. 국 방(일반회계)	26.6	(8.8)	28.7	(7.8)	28.6	(7.3)	△0.1
10. 통일·외교	2.8	(15.6)	2.9	(3.7)	3.0	(5.1)	0.1
11. 공공질서·안전	11.7	(7.1)	12.3	(5.1)	12.3	(5.6)	-
12. 일반공공행정	45.9	(8.6)	48.9	(6.5)	48.7	(6.1)	△0.2
13. 예비비	2.3	(-)	3.4	(47.8)	4.0	(72.2)	0.6
◆ 예산(순계)	195.1	(10.4)	217.6	(11.5)	217.5	(11.5)	△0.1
◆ 총지출	257.2	(8.5)	283.8	(10.4)	284.5	(10.6)	0.7

1) 농림수산식품분야 : 농식품부 소관 환경보호분야·해양부문 437억원 제외한 규모

2. '08~'12 국가재정운용계획(총지출기준)

(조원, %)

구 분	'08	'09	'10	'11	'12	연평균
□ 국가전체 총지출	257.2	284.5	290.9	308.7	326.7	6.2
□ 농림수산식품분야* ¹⁾	16.0	16.8	17.0	17.4	18.0	3.0
□ 농림수산식품부 소관	14.0	14.5	14.3	14.4	15.1	1.9
※ 농림수산식품분야 비중	6.2	5.9	5.8	5.6	5.5	

* 농림수산식품분야 : 농림수산식품부+농진청+산림청+공자기금(농수산)+복권기금(산림)

3. 국가전체 총지출 대비 식품분야 비중

(억원, %)

연도별	국가전체 총지출 ¹⁾	농림수산식품 분야 총지출 ²⁾		농림수산식품부 소관 총지출	
			비중(%)		비중(%)
'07	2,384,000	155,815	6.5	135,539	5.7
'08	2,572,000	159,821	6.2	139,549	5.4
'09	2,845,000	167,798	5.9	145,161	5.1

1) 국가전체 총지출 : 국가전체 예산일반지출에 기금일반지출을 포함(내부거래지출 제외)

2) 농림수산식품분야 총지출 : 농림수산식품부, 농진청, 산림청 등 총지출 합계

* '09예산 총지출(억원) : 농림수산식품부 145,161, 농진청 6,315, 산림청 15,474, 복권기금(산림) 128, 농축산경영자금 210, 영어자금 510

참고 2

농림수산물식품 분야 예산 총괄

□ 2009년 농림수산물식품분야 총지출 규모는 16조 7,798억원으로 '08년 대비 5.0% 증가(증 7,977억원)

- 예산일반지출 : 11.8조원('08년대비 증 9.4%, 증1.0조원)
- 기금일반지출 : 5.0조원('08년대비 △4.1%, 증0.2조원)
- 공자기금 지출 : 711억원('08년 대비 △50.0%, △721억원)

< 2009 농림수산물식품 분야 총지출 규모 >

(억원, %)

구 분	'08예산 (A)	'09예산 (B)	증△감	
			D-A	%
총지출규모	159,821	167,798	7,977	5.0
□ 예산일반지출	107,779	117,865	10,086	9.4
○ 농림수산물식품부	89,083	96,076	6,993	7.8
○ 농진청	5,509	6,315	806	14.6
○ 산림청	13,187	15,474	2,287	17.3
□ 기금 일반지출	52,042	49,933	△2,109	△4.1
○ 농림수산물식품부	50,466	49,085	△1,381	△2.7
○ 공자기금(재정부)	1,441	720	△721	△50.0
- 농축산경영자금	861	210	△651	△75.6
- 영어자금	580	510	△70	△12.1
○ 산림청복권기금(재정부)	135	128	△7	△5.2

참고 3

회계별·기금별 예산(기금) 현황

(억원)

구 분	'08예산 (A)	'09예산 (B)	전년대비	
			B-A	%
총지출 규모	139,549	145,161	5,612	4.0
◇ 회계별 일반지출	89,083	96,076	6,993	7.8
○ 일반회계	17,316	19,728	2,412	13.9
○ 농어촌구조개선특별회계	40,270	42,867	2,597	6.4
○ 국가균형발전특별회계	18,268	18,884	616	3.4
○ 혁신도시건설특별회계	-	78	78	순증
○ 양곡관리특별회계	13,228	14,519	1,291	9.8
◇ 기금별 일반지출	50,466	49,085	△1,381	△2.7
○ 농산물가격안정기금	19,152	20,366	1,214	6.3
○ 농지관리기금	7,845	9,450	1,605	20.5
○ 수산발전기금	5,493	5,632	139	2.5
○ 축산발전기금	7,212	8,753	1,541	21.4
○ 쌀소득보전변동직불기금	5,367	726	△4,641	△86.5
○ 자유무역협정이행지원기금	5,162	3,873	△1,289	△25.0
○ 농작물재해재보험기금	235	235	-	-
○ 양식수산물재해재보험기금	-	50	50	순증

참고 4

세입예산 현황

(억원)

회 계 명	'08예산 (A)	'09예산 (B)	전년대비 증 감	
			B-A	%
합 계	86,288	90,123	3,835	4.4
□ 일반회계	166	180	14	8.4
□ 농어촌구조개선특별회계	72,894	75,424	2,530	3.5
[구조개선사업계정]	35,777	32,893	△2,884	△8.1
○ 용자원리금 회수	7,665	4,214	△3,451	△45.0
○ 전년도이월금	267	9	△258	△96.6
○ 경상이전수입 등	533	749	216	40.5
○ 정부내부수입	27,312	27,921	609	2.2
- 일반회계전입금	16,151	15,264	△887	△5.5
- 공자기금예수금	2,000	-	△2,000	△100.0
- 농특세계정전입금	9,161	12,657	3,496	38.2
[농특세사업계정]	37,117	42,531	5,414	14.6
○ 농어촌특별세	36,360	40,190	3,830	10.5
○ 용자원리금 회수	377	418	41	10.9
○ 전년도이월금	-	1,499	1,499	순증
○ 경상이전수입 등	47	64	17	36.2
○ 정부내부수입	333	360	27	8.1
□ 양곡관리특별회계	13,228	14,519	1,291	9.8

참고 5

회계별 총계·순계·일반지출 예산 현황

(억원)

회 계 별	구분	'08예산 (A)	'09예산 (B)	증 감	
				(B-A)	%
전 체	총계	143,590	149,386	5,796	4.0
	순계	112,657	115,372	2,715	2.4
	일반지출	89,083	96,076	6,993	7.9
□ 일반회계	총계	42,313	44,588	2,275	5.4
	일반지출	17,316	19,728	2,412	13.9
	기금전출금	3,225	3,502	277	8.6
	회계계정간	21,772	21,358	△414	△1.9
□ 농어촌구조개선 특별회계	총계	69,781	71,317	1,536	2.2
○ 구조개선사업계정	총계	35,155	32,263	△2,892	△8.2
	일반지출	17,794	18,200	406	2.3
	기금전출금	17,361	14,063	△3,298	△19.0
○ 농어촌특별세사업계정	총계	34,626	39,054	4,428	12.8
	일반지출	22,476	24,667	2,191	9.7
	기금전출금	2,989	1,731	△1,258	△42.1
	회계계정간	9,161	12,656	3,495	38.2
□ 국가균형발전특별회계	총계	18,268	18,884	616	3.4
○ 지역개발사업계정	일반지출	16,940	17,329	389	2.3
○ 지역혁신사업계정	일반지출	245	504	259	105.7
○ 제주특별자치도계정	일반지출	1,083	1,051	△32	△3.0
□ 양곡관리특별회계	총계	13,228	14,519	1,291	9.8
□ 혁신도시건설특별회계	총계	-	78	78	순증

참고 6

농특회계 세입·세출 예산 현황

(억원)

세 입				세 출			
구 분	'08예산 (A)	'09예산 (B)	증△감 (B-A)	구 분	'08당초 (A)	'09예산 (B)	증△감 (B-A)
계	78,146	81,521	3,375	계	78,146	81,521	3,375
[구조개선계정]	35,778	32,896	△2,882	[구조개선계정]	35,778	32,896	△2,882
o재산수입 등	183	366	183	□ 일반지출	18,417	18,833	416
o경상이전수입	350	206	△144	o농식품부	17,794	18,199	405
o융자원리금회수	7,666	4,396	△3,270	o농진청	526	633	107
o전년도이월금	268	9	△259	o통계청	97	-	△97
o정부내부수입	27,312	27,921	609	□ 내부거래지출	17,361	14,064	△3,297
-일반회계전입금	16,151	15,264	△887	o농식품부	17,361	14,064	△3,297
-공자기금예수금	2,000	-	△2,000				
-농특세계정전입금	9,161	12,657	1,133				
[농어촌특별세계정]	37,117	42,531	5,414	[농어촌특별세계정]	37,117	42,531	5,414
o농특세	36,360	40,190	3,830	□ 일반지출	24,967	28,143	3,176
o재산수입	12	12	-	o농식품부	22,476	24,667	2,191
o경상이전수입	41	52	11	o국토해양부	18	-	△18
o융자원리금회수	371	418	47	o소방방제청	668	1,564	896
o정부내부수입	333	360	27	o환경부	1,006	1,128	122
-국민주택원리금회수	333	360	27	o복지가족부	785	775	△10
o전년도이월금	-	1,499	1,499	o노동부	13	9	△4
				□ 내부거래지출	12,150	14,388	2,238
				o농식품부	12,150	14,388	2,238
[임업진흥계정]	5,252	6,094	842	[임업진흥계정]	5,252	6,094	842
o자체수입	2,218	1,854	△364	□ 일반지출	5,252	6,094	842
o일반회계전입금	3,034	4,240	1,206	□ 내부거래지출	-	-	-

농특회계 부처별 예산 현황

(백만원)

부처 소관별 사업	'08예산 (A)	'09예산 (B)	증감 (B-A)	%
총 계	7,814,623	8,152,083	337,460	4.3
< 구조개선사업계정 >	3,577,764	3,289,609	△288,155	△8.1
□ 농림수산식품부	3,515,475	3,226,270	△289,205	△8.2
□ 통계청	9,657	-	△9,657	△100.0
농어업통계작성	9,540	-	△9,540	△100.0
통계정보관리	117	-	△117	△100.0
□ 농촌진흥청	52,632	63,339	10,707	20.3
원예작물로 열티대응기술개발	3,000	6,300	3,300	110.0
유기농산물생산기술개발	3,300	2,800	△500	△15.2
에너지절감및바이오에너지작물생산기술개발	2,700	4,300	1,600	59.3
지방농업연구개발지원	8,165	9,682	1,517	18.6
농축산물부가가치향상기술개발	1,500	2,500	1,000	66.7
바이오장기생산기술개발	4,000	3,500	△500	△12.5
안전농축산물생산기술시범(보조)	475	475	-	-
현장애로기술개발과제시범(보조)	500	-	△500	△100.0
현장애로기술개발과제시범(융자)	1,000	-	△1,000	△100.0
농기계훈련사업(보조)	2,594	2,594	-	-
지역농업특성화기술지원(보조)	10,457	18,300	7,843	75.0
농촌건강장수마을육성(보조)	8,000	3,150	△4,850	△60.6
농작업재해예방(보조)	660	1,320	660	100.0
기술보급활동지원	1,314	1,536	222	16.9
자원활용기술보급(보조)	3,375	4,500	1,125	33.3
농업기술개발우수성과확산	470	1,220	750	159.6
고객지원센터운영	1,122	1,162	40	3.6
< 농어촌특별세사업계정 >	3,711,687	4,253,058	541,371	14.6
□ 농림수산식품부	3,462,622	3,905,459	442,837	12.8
□ 보건복지가족부	78,536	77,487	△1,049	△1.3
농어촌장애인주택개조사업(농특)	1,900	1,900	-	-
농어촌재가노인복지시설확충(농특)	2,550	2,550	-	-
농어촌보건등이전신축(농특)	67,536	62,503	△5,033	△7.5
농어촌보건의료기술지원(농특)	566	550	△16	△2.8
민간의료기관시설장비보강비융자(농특)	2,500	6,500	4,000	160.0
지역응급의료기관지원(농특)	3,484	3,484	-	-

부처 소관별 사업	'08예산 (A)	'09예산 (B)	증감 (B-A)	%
□ 환경부	100,587	112,815	12,228	12.2
면단위하수처리장설치	89,687	102,460	12,773	14.2
농어촌폐기물처리시설	10,900	10,355	△545	△5.0
□ 노동부	1,300	855	△445	△34.2
농어민지역실업자직업훈련	1,300	855	△445	△34.2
□ 국토해양부	1,800	-	△1,800	△100.0
국고여객선건조(농특)	1,800	-	△1,800	△100.0
□ 소방방재청	66,842	156,442	89,600	134.0
소하천정비(보조)	66,842	156,442	89,600	134.0
< 임업진흥사업계정 >	525,172	609,416	84,244	4.6
□ 산림청	525,172	609,416	84,244	4.6
산림경영지도	13,852	13,308	△544	△3.9
산림병해충방제	15,335	15,584	249	1.6
숲가꾸기	58,221	54,692	△3,529	△6.1
임도시설	11,626	10,141	△1,485	△12.8
임산물수출촉진 및 해외산림투자	3,744	3,588	△156	△4.2
임산물유통지원	3,245	1,207	△2,038	△62.8
임업기계·장비보급	2,155	1,211	△944	△43.8
조림	14,199	11,533	△2,666	△18.8
목재이용가공지원	4,019	3,483	△536	△13.3
산림경영지도(보조)	-	2,000	2,000	순증
신림병해충방제(보조)	52,337	50,996	△1,341	△2.6
산림작물생산기반조성	3,458	1,350	△2,108	△61.0
숲가꾸기(보조)	189,535	258,469	68,934	36.4
임산물유통지원(보조)	11,188	12,663	1,475	13.2
임업기능인양성	2,650	2,670	20	0.8
조림(보조)	57,800	60,485	2,685	4.6
목재이용가공지원(보조)	2,715	7,950	5,235	192.8
산림경영인증림조성	459	-	△459	△100.0
산림작물생산기반조성(보조)	31,035	29,697	△1,338	△4.3
임업기술연구개발(R&D)	8,900	11,000	2,100	23.6
산림사업종합자금(융자금)	27,560	34,300	6,740	24.5
임업기술연구개발(R&D)(보조)	800	800	-	-
전통산지약용식품브랜드화	-	10,000	10,000	순증
산림사업종합자금(이차보전)	2,000	5,000	3,000	150.0
산림재해복구지원(융자금)	2,681	1,800	△881	△32.9
산림재해복구지원(보상비 등)	3,359	3,200	△159	△4.7
임업통계조사	2,235	2,235	-	-
임업통계조사(보조)	64	64	-	-

□ 농업·농촌발전대책 추진을 위한 농림수산식품분야 '09년 투융자 사업비(예산+기금)는 9.4조원으로 '08년 보다 0.3조원 증가

○ '09 농식품분야(농식품부, 농진청, 산림청, 타부처 농특세) 투융자사업비는 13.6조원으로 계획액 12.9조원 보다 0.7조원 증액확보

※ 연차별 123조 투융자 계획

- ('04) 8.8조원, ('05) 9.7, ('06) 11.1, ('07) 11.9, ('08) 12.4, ('09) 12.9

□ 수산·어업어촌 발전을 위한 '09년 투융자 사업비는 1.3조원으로 '08년 보다 0.1조원 증가

○ 당초 계획대로 1.3조원 규모 확보

※ 연차별 12.4조 투융자 계획

- ('04) 1.0조원, ('05) 1.0, ('06) 1.1, ('07) 1.1, ('08) 1.2, ('09) 1.3

【농림수산식품분야 투융자 사업비 확보현황】

(조원)

구 분	'08투융자 (A)	'09투융자 (B)	증△감 (B-A)	%
합 계	13.6	14.9	1.3	9.6
< 농업·농촌종합대책 >	12.4	13.6	1.2	9.7
□ 농 식 품 부	10.5	11.5	1.0	9.5
○ 예산 및 기금	9.1	9.4	0.3	3.3
○ 농협자금	1.4	2.1	0.7	50.0
□ 농 진 청	0.4	0.4	-	-
□ 산 립 청	1.2	1.3	0.1	8.3
□ 타부처(농특세예산)	0.3	0.4	0.1	33.3
< 수산업·어촌종합대책 >	1.2	1.3	0.1	8.3

참고 9

직접지불제 관련 사업비 현황

(단위 : 억원, %)

구 분	'08 (A)	'09안 (B)	증△감 (B-A)	%
◇ 직불예산	19,999	15,915	△4,084	△20.4
□ 순직불제 예산	15,467	10,364	△5,103	△33.0
1. 쌀소득보전 고정직불(농특)	7,116	7,088	△28	△0.4
2. 쌀소득보전 변동직불(쌀기금)	5,330	676	△4,654	△87.3
3. 경영이양 직접지불(농특)	300	845	545	181.7
4. 친환경농업 직접지불(농특)	263	423	160	60.8
5. 조건불리지역 직접지불(농특)	432	336	△96	△22.2
6. 경관보전 직접지불(농특)	26	96	70	269.2
7. FTA피해보전직불(FTA기금)	1,000	400	△600	△60.0
8. 폐업지원(FTA기금)	1,000	500	△500	△50.0
□ 기타 직불제 예산	1,032	1,537	505	48.9
1. 농작물재해보험(농특)	596	618	22	3.7
2. 송아지생산안정사업(축발)	149	641	492	330.2
3. 축산공제료 지원(축발)	287	278	△9	△3.1
□ 직불성복지 예산	2,976	3,399	423	14.2
1. 농어업인영유아양육비지원(농특)	411	406	△5	△1.2
2. 농어민건강보험료지원(농특)	1,356	1,707	351	25.9
3. 농어민연금보험료지원(농특)	884	917	33	3.7
4. 재해공제농업인지원(농특)	278	322	44	15.8
5. 영농도우미지원(농특)	47	47	0	0.0
□ 수산부문 직불관련 예산	524	615	91	17.4
1. FTA피해보전직불(수발기금)	51	15	△36	△70.6
2. FTA폐업지원(수발기금)	80	90	10	12.5
3. 양식수산물재해보험(일반)	26	26	-	-
4. 어업인정책보험(일반)	265	364	99	37.4
5. 환경친화형 배합사료 지원(농·균특)	72	75	3	4.2
6. 생분해성 어구 시범사업(농특)	30	27	△3	63.3
7. 환경친화적 부표지급보전(농특)	-	16	16	순증
8. 조건불리지역보전(-	2	2	순증

균특회계 사업비 현황

(백만원)

구 분	'08예산			'09예산			증△감	
	계(A)	지역	제주	계(B)	지역	제주	B-A	%
총 계(①+②)	1,826,794	1,718,544	108,250	1,888,447	1,783,323	105,124	61,653	3.4
◆농업농촌부문(①)	1,589,096	1,524,182	64,914	1,674,793	1,607,087	67,706	85,697	5.4
[지역개발계정]	1,566,096	1,501,182	64,914	1,634,093	1,566,387	67,706	67,997	4.3
▶자율편성사업	821,087	761,303	59,784	835,521	772,186	63,335	14,434	1.8
○배수개선	204,852	183,306	21,546	210,118	189,213	20,905	5,266	2.6
○밭기반정비	79,813	59,973	19,840	77,993	54,498	23,495	△1,820	△2.3
○기계화경작로확포장	105,509	105,509	-	91,378	91,378	-	△14,131	△13.4
○대구획경지정리	78,535	78,535	-	73,516	73,516	-	△5,019	△6.4
○지표수보강개발	58,847	58,847	-	61,039	61,039	-	2,192	3.7
○소규모용수개발	12,073	12,073	-	10,779	10,779	-	△1,294	△10.7
○농업생산기반종합정비	3,240	3,240	-	4,507	4,507	-	1,267	39.1
○농촌농업생활용수개발	30,872	30,872	-	29,391	29,391	-	△1,481	△4.8
○농공단지조성	42,806	42,806	-	59,798	59,798	-	16,992	39.7
○농산물산지유통센터건립	18,490	15,540	2,950	23,891	19,921	3,970	5,401	29.2
○농산물종합유통센터건립	6,727	6,727	-	5,000	5,000	-	△1,727	△25.7
○친환경농산물판매장설치	500	-	500	500	-	500	-	-
○녹색농촌체험마을조성	9,030	8,930	100	7,840	7,640	200	△1,190	△13.2
○씨감자생산기반조성	1,354	1,354	-	900	900	-	△454	△33.5
○향토산업육성	8,960	8,467	493	13,576	12,006	1,570	4,616	51.5
○특화품목육성	150,231	139,500	10,731	127,261	119,714	7,547	△22,970	△15.3
○농어촌데마공원조성	5,624	5,624	-	9,547	9,547	-	3,923	69.8
○원원종및원종생산	11	-	11	11	-	11	-	-
○토양개량제지원	1,239	-	1,239	1,739	-	1,739	500	40.4

구분	'08예산			'09예산			증△감	
	계(A)	지역	제주	계(B)	지역	제주	B-A	%
○ 폐비닐수거지원	649	-	649	649	-	649	-	-
○ 가축분뇨처리사업	1,305	-	1,305	1,968	-	1,968	663	50.8
○ 농업인교육훈련	200	-	200	280	-	280	80	40.0
○ 농업경영컨설팅지원	200	-	200	480	-	480	280	140.0
○ 후계농업경영인육성	20	-	20	21	-	21	1	5.0
○ 김치HACCP가공공장	-	-	-	1,500	1,500	-	1,500	순증
○ 전통발효식품전용공장건립	-	-	-	2,000	2,000	-	2,000	순증
○ 한우명품화사업	-	-	-	2,500	2,500	-	2,500	순증
○ 안면도꽃박람회개최	-	-	-	2,000	2,000	-	2,000	순증
○ 친환경농산물인증시스템	-	-	-	4,000	4,000	-	4,000	순증
○ FTA대비축산경쟁력제고	-	-	-	7,439	7,439	-	7,439	순증
○ 농업사관학교건립	-	-	-	1,500	1,500	-	1,500	순증
○ 전북실용농업교육센터	-	-	-	1,500	1,500	-	1,500	순증
○ 완전미브랜드파워현대화 시설설치	-	-	-	900	900	-	900	순증
▶ 균형발전기반지원	638,009	632,879	5,130	691,572	687,201	4,371	53,563	8.4
○ 농촌마을종합개발	126,296	123,522	2,774	167,242	165,242	2,000	40,946	32.4
○ 농촌생활환경정비	313,222	310,866	2,356	314,934	312,563	2,371	1,712	0.5
○ 전원마을조성	10,272	10,272	-	21,177	21,177	-	10,905	106.2
○ 신활력지역지원	188,219	188,219	-	188,219	188,219	-	-	-
▶ 국가직접편성사업	107,000	107,000	-	107,000	107,000	-	-	-
○ 국가관리방조제	45,000	45,000	-	46,000	46,000	-	1,000	2.2
○ 지방관리방조제	37,000	37,000	-	38,000	38,000	-	1,000	2.7
○ 한발대비용수개발	25,000	25,000	-	23,000	23,000	-	△2,000	△8.0
[지역혁신계정]	23,000	23,000	-	40,700	40,700	-	17,700	77.0
▶ 자율편성사업	23,000	23,000	-	40,700	40,700	-	17,700	77.0
○ 지역클러스터(광역)	23,000	23,000	-	25,700	25,700	-	2,700	11.7
○ 지역클러스터(향토)	-	-	-	15,000	15,000	-	15,000	순증

구 분	'08예산			'09예산			증△감	
	계(A)	지역	제주	계(B)	지역	제주	B-A	%
◆수산물어촌부문(②)	237,698	194,362	43,336	213,654	176,236	37,418	△24,044	△10.1
[지역개발계정]	236,176	192,840	43,336	203,920	166,502	37,418	△32,256	△13.7
▶자율편성사업	205,145	163,016	42,129	185,838	149,320	36,518	△19,307	△9.4
○수산물가공산업육성	26,159	23,159	3,000	27,896	23,736	4,160	1,737	6.6
○감천항수산물도매시장	15,900	15,900	-	-	-	-	△15,900	
○수산물유통시설건립	10,223	9,863	360	13,714	13,594	120	3,491	34.1
○양식어장관리사업	5,728	5,428	300	6,019	5,719	300	291	5.1
○인공어초사업	38,480	31,780	6,700	40,010	31,810	8,200	1,530	4.0
○수산종묘관리사업	16,808	14,236	2,572	17,045	14,152	2,893	237	1.4
○내수면어업생산시설	2,022	2,022	-	2,878	2,878	-	856	42.3
○김육상채묘및냉동망보관	2,750	2,750	-	1,000	1,000	-	△1,750	△63.6
○어촌어항관광개발	11,776	11,776	-	9,284	8,534	750	△2,492	△21.2
○소형어선인양기설치	2,217	2,117	100	2,625	2,525	100	408	18.4
○지방어항건설	50,977	43,985	6,992	46,926	41,926	5,000	△4,051	△7.9
○친환경양식기반조성	400	-	400	626	-	626	226	56.5
○환경친화형배합사료	450	-	450	450	-	450	-	-
○국가어항건설	21,243	-	21,243	13,907	-	13,907	△7,336	△34.5
○어업인교육훈련	12	-	12	12	-	12	-	-
○복합다기능부잔교시설	-	-	-	700	700	-	700	순증
○웰빙표고엽치브랜드개발	-	-	-	550	550	-	550	순증
○안전수산물공급체계구축	-	-	-	1,096	1,096	-	1,096	순증
○복합낚시공원조성	-	-	-	500	500	-	500	순증
○고효율어류사료생산 공장건립	-	-	-	600	600	-	600	순증
▶균형발전기반지원	31,031	29,824	1,207	18,082	17,182	900	△12,949	△41.7
○어촌종합개발	31,031	29,824	1,207	18,082	17,182	900	△12,949	△41.7
[지역혁신계정]	1,522	1,522	-	9,734	9,734	-	8,212	539.6
▶국가직접편성사업	1,522	1,522	-	9,734	9,734	-	8,212	539.6
○수산식품산업거점단지조성	1,522	1,522	-	9,734	9,734	-	8,212	539.6

양특회계 세입·세출 예산 현황

(백만원)

구분		2008예산 (A)	2009예산 (B)	증△감 (B-A)	%	비고
세입	1. 양곡판매수입	756,400	837,069	80,669	10.7	○ 판매량 : 865천톤(08)→652(09) (공매 등) : 111천톤→155 ○ 판매량 : 35천톤→35 ○ 미곡, 하곡 가공부산물 ○ 정부양곡 가공청산금 등 기타 ○ 자체세입 부족분 ○ 예산충척에 반영
	○미곡	729,516	810,185	80,669	11.1	
	○하곡	21,358	21,358	-	-	
	○부산물	5,526	5,526	-	-	
	2. 기타경상이전수입	-	-	-	-	
	3. 잡수입	4,361	5,526	1,165	26.7	
	4. 기타 민간융자금회수	-	-	-	-	
	4. 일반회계전입금	562,079 (769,921)	609,341	47,262	8.4	
	5. 전년도 이월금 (한은일시차입금규모)	(2,000,000)	(2,000,000)	-	(-)	
	총계	1,322,840 (1,530,682)	1,451,936	129,096	9.8	
세출	1. 양곡매입 및 관리	1,280,779 (1,488,621)	1,398,646	117,867	9.2	○ 매입량 : 432천톤→370천톤 ○ 매입량 : 32천톤→32천톤 ○ 수입량 : 311천톤→332 ○ 정부양곡 매입 등 대행수수료 ○ 보관·가공·운송 등 경비 ○ 평균 이자 : 5.3% 한은차입금 : 11,172억원
	○정부추하곡매입	916,148	854,583	△61,565	△6.7	
	- 추곡매입	786,144	716,875	△69,269	△8.8	
	- 하곡매입	39,785	37,841	△1,944	△4.9	
	- 농협손실보전	90,219	99,867	9,648	10.7	
	○수입양곡대	161,364 (369,206)	348,459	187,095	116.0	
	- 수입양곡대	161,113 (368,955)	348,258	187,145	116.2	
	- TRQ쌀해외시장 조사비	251	201	△50	△19.9	
	○양곡조작관리	200,031	192,492	△7,539	△3.8	
	- 조작관리	4,033	3,011	△1,022	△25.3	
	- 파오납반환금	147	109	△38	△25.8	
	- 양곡조작관리비	195,851	189,372	△6,479	△3.3	
	○시도양곡관리지원	1,236	1,112	△124	△10.0	
	○쌀소비활성화지원	2,000	2,000	-	-	
	2. 채무상환	42,061	53,290	11,229	26.7	
	○한은차입금이자상환	42,061	53,290	11,229	26.7	
	총계	1,322,840 (1,530,682)	1,451,936	129,096	9.8	

* () 는 '08 추경예산임

* MMA 물량 : ('05) 226천톤 → ('06) 246 → ('07) 266 → ('08) 287 → ('09) 307 → ('14) 409

(백만원,%)

사업명	회계	'08예산			'09예산			전년대비	
		계(A)	한칠레	한미	계(B)	한칠레	한미	증감(B-A)	%
합 계		1,297,792	190,946	1,106,846	1,394,279	112,880	1,281,399	96,487	7.4
1. 직접 피해보전		213,100	61,700	151,400	100,500	6,500	94,000	△112,600	△52.8
○소득보전직불(FTA피해보전)	FTA	100,000	6,500	93,500	40,000	6,500	33,500	△60,000	△60.0
○폐업지원	FTA	100,000	55,200	44,800	50,000		50,000	△50,000	△50.0
○소득보전직불금(수산)	수발	5,100		5,100	1,500		1,500	△3,600	△70.6
○폐업지원금(수산)	수발	8,000		8,000	9,000		9,000	1,000	12.5
2. 품목별 경쟁력 강화		645,275	129,246	516,029	740,455	106,380	634,075	95,180	14.8
가. 축산분야		355,394	-	355,394	466,625	-	466,625	111,231	31.3
○우량송아지생산및비육시설	FTA	2,976		2,976	3,000		3,000	24	0.8
○축산분뇨처리시설	농특	66,386		66,386	75,409		75,409	9,023	13.6
○축사시설현대화	FTA	102,928		102,928	99,539		99,539	△3,389	△3.3
○기축수송특장차지원	축발	3,250		3,250	1,950		1,950	△1,300	△40.0
○브랜드육타운설립	FTA	3,200		3,200	8,000		8,000	4,800	150.0
○송아지경매시장현대화지원	축발	2,000		2,000	2,000		2,000	-	-
○가축개량사업	축발	34,547		34,547	40,389		40,389	5,842	16.9
○축산자조사업지원	축발	15,600		15,600	22,300		22,300	6,700	42.9
○송아지생산안정	축발	14,855		14,855	64,122		64,122	49,267	331.7
○축산물HACCP인증지원	농특	3,060		3,060	3,939		3,939	879	28.7
○최고기이력추적시스템	축발	11,557		11,557	14,581		14,581	3,024	26.2
○자연순환농업활성화	축발	32,300		32,300	27,470		27,470	△4,830	△15.0
○조사료생산기반확충	축발	41,404		41,404	81,897		81,897	40,493	97.8
○축산종합지도지원 (브랜드환경컨설팅)	축발	2,437		2,437	2,170		2,170	△267	△11.0
○유제품개발생산시설지원	축발	14,700		14,700	12,642		12,642	△2,058	△14.0
○축산물위생전문인력양성 (식육교육센터)	축발	2,694		2,694	5,717		5,717	3,023	112.2
○농축산전시체험홍보관설립지원	축발	1,500		1,500	1,500		1,500	-	-
나. 원예분야		250,871	129,246	121,625	227,501	106,380	121,121	△23,370	△9.3
○동절기수급안정	농안	15,600		15,600	-		-	-	-
○원예브랜드육성지원	농안	34,320		34,320	49,540		49,540	15,220	44.3
○인삼계열화	농안	52,200		52,200	52,192		52,192	△8	△0.0

사업명	회계	'08예산			'09예산			전년대비	
		계(A)	한칠레	한미	계(B)	한칠레	한미	증감(B-A)	%
○생산시설현대화	FTA	62,414	62,414		60,609	60,609		△1,805	△2.9
○과실전문생산단지기반조성	FTA	9,700	9,700		8,730	8,730		△970	△10.0
○과수우량묘목생산	FTA	4,527	4,527		2,377	2,377		△2,150	△47.5
○과실브랜드육성지원	FTA	2,507	2,507		2,256	2,256		△251	△10.0
○과원영농규모화	FTA	35,175	35,175		31,658	31,658		△3,517	△10.0
○감굴부산물건조처리시설	FTA	2,500		2,500	2,500		2,500	-	-
○인삼생산유통시설현대화	FTA	1,680		1,680	1,680		1,680	-	-
○고당도과실생산지원	FTA	2,325		2,325	1,209		1,209	△1,116	△48.0
○저온유통체계구축	농안	3,000		3,000	3,000		3,000	-	-
○신선편이가공시설운영지원사업	농안	10,000		10,000	11,000		11,000	1,000	10.0
○거점산지유통센터	FTA	14,923	14,923		750	750		△14,173	△95.0
다. 식량분야		5,825	-	5,825	4,150	-	4,150	△1,675	△28.8
○밭브랜드육성지원	농안	3,825		3,825	2,550		2,550	△1,275	△33.3
○고랭지감자 명품화	FTA	2,000		2,000	1,600		1,600	△400	△20.0
라. 수산분야		33,185	-	33,185	42,179	-	42,179	8,994	27.1
○관리회사제도도입	수발	5,000		5,000	5,000		5,000	-	-
○원양어선설비현대화	수발	1,000		1,000	1,000		1,000	-	-
○생분해성어구지원	농특	3,000		3,000	4,870		4,870	1,870	62.3
○총허용어획량(TAC)제도운영	일반	915		915	1,019		1,019	104	11.4
○해양폐기물정화사업(자치단체보조)	수발	2,400		2,400	2,400		2,400	-	-
○어업자원서식지조성 (내수면양식단지조성)	균특	1,700		1,700	300		300	△1,400	△82.4
○어업자원 연구 및 조사	농특	500		500	450		450	△50	△10.0
○환경친화형 배합사료지원	농특	6,700		6,700	7,000		7,000	300	4.5
○활어수출확대를위한특수차량등구입지원	수발	120		120	40		40	△80	△66.7
○순환여과식양식시설지원	수발	700		700	700		700	-	-
○어업자원 자율관리공동체지원(지자체)	농특	7,150		7,150	11,500		11,500	4,350	60.8
○인천수산물물류가공센터	농특	3,000		3,000	6,000		6,000	3,000	100.0
○해양바이오창업지원센터건립(국토부)	균특	1,000		1,000	1,900		1,900	900	90.0
3. 근본적 체질강화		439,417	-	439,417	553,324	-	553,324	113,907	25.9
가. 맞춤형 농정추진		194,237	-	194,237	282,571	-	282,571	88,334	45.5
○농업경영체등록	농특	8,500		8,500	14,823		14,823	6,323	74.4
○경영이양직접지불	농특	30,013		30,013	84,497		84,497	54,484	181.5
○농업경영컨설팅	농특	5,080		5,080	6,080		6,080	1,000	19.7
○농업인교육훈련	농특	21,450		21,450	36,448		36,448	14,998	69.9

사업명	회계	'08예산			'09예산			전년대비	
		계(A)	한칠레	한미	계(B)	한칠레	한미	증감(B-A)	%
○후계농업인육성	농특	28,054		28,054	33,385		33,385	5,331	19.0
○농기계임대사업	농특	16,000		16,000	20,000		20,000	4,000	25.0
○농작물재해보험(기금)	재해	23,000		23,000	23,000		23,000	-	-
○농작물재해보험	농특	59,561		59,561	61,752		61,752	2,191	3.7
○양식수산물재해보험사업	일반	2,579		2,579	2,586		2,586	7	0.3
나. 신성장 동력확충		245,180	-	245,180	270,753	-	270,753	25,573	10.4
나.1. 농식품산업육성		67,665	-	67,665	69,499	-	69,499	1,834	2.7
○친환경농업지구조성	농특	12,000		12,000	14,650		14,650	2,650	22.1
○광역친환경농업단지조성	농특	21,000		21,000	-		-		
○친환경농업직접지불	농특	26,305		26,305	42,309		42,309	16,004	60.8
○친환경농산물인증활성화	농특	960		960	1,440		1,440	480	50.0
○친환경농산물소비자유통활성화	농안	2,400		2,400	2,400		2,400	-	-
○친환경농업연구센터	FTA	3,000		3,000	6,700		6,700	3,700	123.3
○국가식품산업클러스터	농특	2,000		2,000	2,000		2,000	-	-
나.2. 첨단지식기술산업		103,629	-	103,629	115,503	-	115,503	11,874	11.5
○농림기술개발	농특	73,523		73,523	88,523		88,523	15,000	20.4
○품종심사및재배시험	농특	3,681		3,681	4,124		4,124	443	12.0
○원원종및원종생산	농특	2,987		2,987	3,212		3,212	225	7.5
○우수품종증식보급	FTA	2,430		2,430	2,994		2,994	564	23.2
○종자산업육성(산지유통활성화)	농안	9,200		9,200	5,650		5,650	△3,550	△38.6
○개인육종가신품종육성지원	농특	442		442	-		-		
○농림바이오기술산업화지원	FTA	8,000		8,000	8,000		8,000	-	-
○인수공통전염병대응기술개발	일반	3,000		3,000	3,000		3,000	-	-
○토속어류산업화센터 건립(지자체)	농특	366		366	-		-		
나.3. 수출촉진		73,886	-	73,886	85,751	-	85,751	11,865	16.1
○해외시장개척지원	농안	18,646		18,646	23,511		23,511	4,865	26.1
○한식세계화	농안	3,000		3,000	10,000		10,000	7,000	233.3
○시설원예농산물품질개선	FTA	52,240		52,240	52,240		52,240	-	-

(억원)

구 분	'08예산			'09예산 (C)	추경대비	
	당초 (A)	추경 (B)	증감 (B-A)		C-B	%
총지출규모	139,549	147,940	8,391	145,161	△2,779	△1.9
◇ 예산일반지출	89,083	95,158	6,075	96,076	918	1.0
o 일반회계	17,316	18,338	1,022	19,728	1,390	7.6
- 화학비료가격 및 수급안정	-	402	402	1,508	1,106	275.1
- 유기질비료지원	724	1,160	620	1,218	58	5.0
o 농어촌구조개선특별회계	40,270	43,245	2,975	42,867	△378	△0.9
- 농림수산업자신용보증기금출연	6,840	6,952	112	8,095	1,143	16.4
- 살처분보상금	700	1,200	500	500	△700	△58.3
- 연근해어선감척	1,338	3,688	2,350	1,299	△2,389	△64.8
- 환경친화형 배합사료지원	-	13	13	73	60	461.5
o 국가균형발전특별회계	18,268	18,268	-	18,884	616	3.4
o 양곡관리특별회계	13,228	15,306	2,078	14,520	△786	△5.1
- 수입양곡대	1,611	3,689	2,078	3,485	△204	△5.5
o 혁특회계	-	-	-	78	-	-
◇ 기금일반지출	50,466	52,782	2,316	49,085	△3,697	△7.0
o 농산물가격안정기금	19,152	21,468	2,316	20,366	△1,102	△5.1
- 비축사업	2,564	4,880	2,316	4,441	△439	△9.0
o 농지관리기금	7,845	7,845	-	9,450	1,605	20.5
o 수산발전기금	5,493	5,493	-	5,632	139	2.5
o 축산발전기금	7,212	7,212	-	8,753	1,541	21.4
o 쌀소득보전변동직접지불기금	5,367	5,367	-	726	△4,641	△86.5
o 자유무역협정이행지원기금	5,162	5,162	-	3,873	△1,289	△25.0
o 농작물재해재보험기금	235	235	-	235	-	-
o 양식수산물재해재보험기금	-	-	-	50	-	-

가. 신규사업 현황

(백만원)

사업명	'09안	비고
합계	644,371	○ 39개사업(예산 23, 기금 16)
<예산>	236,598	○ 23개사업
○ 화학비료가격안정대책(일반)	150,779	○ 화학비료 가격 급등에 따른 농가 부담 경감을 위해 구입비 일부 지원 - 1,249천톤, 인상분의 40% 보전 * 국고 40%, 농협 등 40%, 자부담 20
○ 새만금관리단운영(일반)	500	○ 새만금특별법에 의한 새만금 사업관리단 조직 운영 지원
○ 수의과학검역원청사 신증축(일반)	729	○ 검역원 청사 신증축 비용지원
○ 수산동물 전염병 방역 및 검역 체계 구축(일반)	2,159	○ 수산동물 전염병 방역을 위한 분석장비, 운영비 등 지원 - 방역분석장비 구축 : 2,000백만원 - 방역분석장비 운영 등 : 159백만원
○ 시군유통회사 설립운영(농특)	3,960	○ 시군에 전문경영체제를 갖춘 농수산물 전문유통회사 설립지원 - 지원단가 : 개소당 6.6억원 한도(6개소) * 국고보조 100%
○ 농축산물사이버거래소운영(농특)	3,000	○ 산지와 소비지를 연결하는 사이버 거래 시스템 구축·운영비 지원 - 사이버 거래 시스템(B2B) 구축 : 1,800백만원 - 시스템 운영 및 홍보 : 1,200백만원
○ 공영도매시장 시설현대화(농특)	5,958	○ 공영도매시장 노후시설·장비 현대화 - 서울가락(3,958백만원)·광주각화(1,000)·대전 오정(1,000)시장 3개소 기본설계비 60억원 반영 * 국고(보조 30%, 용자 40), 지방비 30 * 용자조건 : 연 3%, 3년거치 7년상환 (가락시장은 7년거치 13년 상환)

사 업 명	'09안	비 고
○ 농어촌 뉴타운조성(농특)	2,085	○ 젊은 핵심인력 유치를 위한 쾌적한 주거단지 조성비 지원 - 총사업비 : 8,137억원('09~'17) * '09~'11년간 시범사업 5개소 추진 - 지원기준 · 공공기반시설 : 국고70%, 지방비 30 · 주택건축 임대주택 : 국고 100%(보조 40, 용자 60) 분양주택 : 국고 100%(용자)
○ 친환경농산물종합물류센터 건립(농특)	843	○ 친환경 농산물 물류비 절감 및 안정적인 수급체제 구축 - 총사업비 : 480억원('09년 : 설계비 등) - 물량 : 부지 100천㎡, 건축 30천㎡ - 지원기준 : 국고 50%, 지방비 50
○ 대규모농어업회사육성(농특)	330	○ 국가소유 간척지 장기임대를 통한 대규모 농어업회사 설립 지원 - 농어업회사 설립 확대방안 연구 : 5천만원 - 입지 조사 및 사업성 분석 : 5천만원 - 추진위원회 구성 등 : 230천만원
○ 고품질쌀 최적경영모델 육성 (농특)	1,500	○ 쌀 재배농가의 조직화·집단화를 위한 시설·장비 지원 - 경영체 법인 10개소('14년까지 200개소) - 지원단가 : 개소당 300백만원 - 지원기준 : 국고 50%, 지방비 40, 자담 10
○ 시설원예에너지 이용효율화 (농특)	26,000	○ 시설원예농가에 에너지 절약형 난방·보온시설 지원 - 총사업비 : 4,500억원('09~'13) - 사업물량 : 에너지 절감시설 4,500ha - 지원기준 : 국고 50%(보조30, 용자 20), 지방비 30, 자담 20
○ 수산인안전공제(농특)	814	○ 수산인에 대한 일상적 경제활동 중의 상해를 보장 - 순보험료 692백만원, 운영사업비 122백만원 - 지원조건 : 국고 50%, 자담 50%

사 업 명	'09안	비 고
○ 토종종묘보급(농특)	1,000	○ 내수면 양식업계에 국내 우량 종묘를 생산·보급 지원 - 사업물량 : 1개어종(미꾸라지) - 지원기준 : 국고 50, 지방비 등 50%
○ 수산장비활용(농특)	2,310	○ 취약 어촌지역의 어업인 및 어업공동체에 고가 수산장비 임대지원 - 양식장비 임대(1개소) : 1,500 - 이동수리소 : 432백만원 → 810
○ 고효율 어선유류비절감 장비 지원(농특)	5,502	○ 연료소모량이 적은 에너지 절감형 집어등 및 유류절감장치 지원 - 집어등(217척) : 1,302백만원 - 유류절감장치(400척) : 4,200백만원 - 지원조건 : 국고 30%, 지방비 30%, 자담 40%
○ 바다숲조성(농특)	10,000	○ 해조장 조성으로 수산생태계 회복과 CO2 저감 등 기후변화에 대응 - 사업물량 : 32,678ha - 총사업비 : 1,000억원('09~'21)
○ 환경친화형 배합사료 이차 보전(농특)	7,313	○ 사료 구매자금 이차 보전액 - 운용규모 : 1,500억원 - 조달/대출금리 : 7.59%/1.0%(이차 6.59%)
○ 유기가공식품인증사업(농특)	1,000	○ 유기가공식품 인증제와 인증관리시스템 구축 - 인증관리 시스템 구축 : 800백만원 - 해외홍보 및 상호 동등성 협약체결 : 200백만원
○ 식품산업 및 식문화교육(농특)	4,500	○ 중소 식품제조·외식업체에 대한 교육지원 - 인력양성 : 2,000백만원(국고 50~70%) - 컨설팅 : 1,000백만원(국고 70%) - 전통식생활 보급 : 1,500백만원(국고 100%)
○ 천일염산업 육성지원(농특)	3,316	○ 천일염 생산시설 현대화, 유통구조 개선 - 저장·생산시설 개선 : 1,876백만원 * 용자 70%, 자담 30 - 산지종합처리장 : 1,440백만원 * 국고 40%, 지방비 30, 자담 30

사 업 명	'09안	비 고
○ 국가인증 농식품지원(농특)	2,000	○ 우수품질식품의 국가인증제도 운영에 대한 홍보 지원 - 영양사 대상 교육·견학 : 100백만원 - 인증품 홍보 : 1,400백만원 - 식품명인 박람회 개최 : 300백만원 - 물레방아 명품관 설치 등 : 200백만원
○ 식품기능성평가지원(농특)	1,000	○ 전통·특산식품의 기능성·안전성을 종합적·과학적으로 평가 - 전통식품 : 3개 과제 × 2억원 = 6억원 - 특산(식)품 : 2개 × 2억원 = 4억원
<기 금>	407,773	○ 16개 사업
○ 농식품소비자·산지상생협력 사업(농안기금)	206,262	○ 직거래자금을 지원하여 산지농협의 조직화를 통한 상생협력 체계 구축 - 소비지산지상생협력 : 66,943백만원 - 구매지원(가공용) : 81,022백만원→ 59,219 - 직거래매취 : 59,000백만원→ 57,100 - 종합유통센터 : 21,100백만원→ 20,000 - 사업 활성화(신규) : 3,000백만원
○ 식품외식정보분석(농안기금)	2,500	○ 식품산업 관련 통계 내실화, 산지소비자간 정보교류 등 인프라 구축 - 식품산업동향 분석 및 현황조사 : 1,800백만원 - 식품산업 통계·정보화 시스템 구축 및 운영 : 700백만원
○ 생산자융복합형식품제조기업 육성(농안기금)	10,000	○ 융복합형 식품제조기업의 경영안정 자금을 융자 지원 - 물량 : 5개소×25억원×80% * 연 3%, 3년거치 7년분할상환
○ 공동조리시설지원(융자)(농안기금)	7,200	○ 공동조리시설 및 식재료 가공처리시설 지원 - 공동조리·식재료가공시설 : 7,200백만원, 3개소(개소당 2,400백만원) * 융자80%, 연4%, 3년거치7년상환

사 업 명	'09안	비 고
○ 전통식품산업육성(농안기금)	14,600	<ul style="list-style-type: none"> ○ 전통 발효식품을 세계적 명품으로 육성 <ul style="list-style-type: none"> - 생산시설 현대화 등 : 9,200백만원 - 실태조사, 상품화 연구 등 : 700백만원 - 전통주 세계 명품화 지원 : 700백만원 - 식품명인발굴육성 : 300백만원 - 기능성절임류 종합가공센터 : 700백만원 - 김치연구센터건립 : 3,000백만원
○ 해외농업개발(농지기금)	24,000	<ul style="list-style-type: none"> ○ 곡물자원의 안정적 확보 등을 위한 민간기업의 해외진출 지원 <ul style="list-style-type: none"> - 농기계, 창고시설, 저장·가공 등 유통 시설설치 등 210억원(융자) - 해외농업개발 지원체계 구축 30억원 (보조)
○ 사료구매자금이차보전 (축발기금)	95,413	<ul style="list-style-type: none"> ○ '08년 : 1.5조원, 금리 1%, 2년상환 (소는 1년거치 2년상환) ○ '09년 : 1조원추가 운영 지원
○ 품질고급화지원(축발기금)	13,935	<ul style="list-style-type: none"> ○ 한우 : 9,835백만원 <ul style="list-style-type: none"> - 농가지원 : 9,770백만원 - 관리비 : 65백만원 ○ 돼지 : 4,100백만원 <ul style="list-style-type: none"> - 농가지원 : 4,050백만원 - 관리비 : 50백만원
○ 도축장구조조정지원(축발기금)	1,750	<ul style="list-style-type: none"> ○ 도축장구조조정 폐업자 경영자 조성 자금과 정부출연금 지급 <ul style="list-style-type: none"> - 5개소×700백만원×50%보조
○ 축산물직거래이동차량지원 (축발기금)	5,000	<ul style="list-style-type: none"> ○ 직거래활성화로 과도한 유통마진 감축 <ul style="list-style-type: none"> - 이동차량 100대×1억원×50%보조
○ 해외수산물시설투자지원 (수발기금)	1,000	<ul style="list-style-type: none"> ○ 해외양식·유통·가공 등 건축비 및 시설비를 사업비 범위내에서 지원 <ul style="list-style-type: none"> - 연리 3%, 3년거치 10년상환

사 업 명	'09안	비 고
○ 생계및소득안정지원 (수발기금)	99	○ 수산동물질병관리에 따른 어가생계 안정비 지원
○ 수산동물질병관리(수발기금)	705	○ 수산동물질병관련 방역비용 및 살처분 보상금 지원
○ 다기능해양폐기물전용수리선 운영(수발기금)	509	○ 수거선을 이용하여 해양폐기물의 효 율적인 수거로 해양환경보전 및 어업 생산성 제고
○ 연안어장및내수면환경개선 (수발기금)	20,000	○ 바다나 내수면 생태계에 악 영향을 미치는 유실어구, 낚추 및 퇴적쓰레기 수거로 어선어장 및 내수면 환경개선
○ 양식수산물재해보험금 (양식기금)	4,800	○ 자연재해 시 국가가 인수한 국가 재 보험금 지원 - 지원기준 : 손해율(보험금/보험료) 140%를 초과하는 보험금 전액지원 - 재보험금: 48억원('09신규)

나. 완료사업 및 통폐합 사업현황

(백만원)

사 업 명	'09예산	비 고
< 완료사업 >	-	○ 13개(자연완료 8개)
○ 국유재산실태조사(일반)	-	- '08완료(2,500)
○ 농협구조개선이차보전(일반)	-	- '08완료(7,200)
○ 화훼공판장경매시설 확장사업(농특)	-	- '08완료(1,200)
○ 수산물종합가공단지정화 시설(지자체)(농특)	-	- '08완료(1,500)
○ 군내지구(농지)	-	- '08완료(3,429)
○ 고흥지구(농지)	-	- '08완료(3,236)
○ 감천항공영도매시장건설 (수발)	-	- '08완료(6,138)
○ 홍계통밭어업피해지원 (수발)	-	- '08완료(3,876)
○ 친환경축사설치시범사업 (축발)	-	- '08완료(400)
○ 계약재배안정화사업 (농안)	-	- '08완료(12,000)
○ 동절기수급안정(농안)	-	- '08완료(15,600)
○ 토속어류산업화센터 건립(농특)	-	- '08완료(366)
○ 수산물물류표준화 (농특)	-	- '08완료(800)
< 통폐합사업 >		○ 75개 → 30
○ 농업자금이차보전(일반)	622,176	- 정책자금이차보전, 부채대책이차보전사업을 통합
○ 수산자금이차보전(일반)	93,743	- 영어자금이차보전, 피해복구자금이차보전, 어가부채경감이차보전사업을 통합
○ 친환경비료지원(일반)	186,939	- 유기질비료지원, 토양개량제보조사업을 통합
○ 국제기구분담금지원(일반)	13,348	- 국제기구분담금지원, FAO한국협회지원 사업을 통합
○ 수협경영정상화지원(일반)	73,300	- 수협경영정상화지원, 일선수협구조조정 및 경영개 선, 단위수협전산시스템, 수산통계사업을 통합
○ 어업지도단속(일반)	12,198	- 어업지도선건조, 불법어업근절사업을 통합

(백만원)

사 업 명	'09예산	비 고
○ 농어민건강연금보험료지원 (농특)	262,369	- 농어민건강보험료지원, 농어민연금보험료지원 사업을 통합
○ 농어업인교육훈련(농특)	36,448	- 농업경영체 전문인력활용지원, 이주여성농업인사업을 통합
○ 친환경농업기반구축(농특)	14,650	- 친환경농업지구, 광역친환경농업지구사업을 통합
○ 고품질쌀유통활성화(농특)	32,660	- 미곡종합처리장증설, 고품질쌀브랜드육성사업을 통합
○ 가축분뇨처리지원(농특,군특)	75,409	- 축산분뇨처리시설, 축산분뇨유통 및 재활용사업을 통합
○ 정책연구개발(농특)	1,760	- 정책연구개발, 수산정책연구비사업을 통합
○ 도농교류활성화(농특)	16,600	- 도농교류활성화, 도시민농촌유치지원사업을 통합
○ 어업인교육훈련 및 기술지원 (농특)	7,264	- 어업인교육훈련 및 기술지원, 수산계고교특성화지 원, 어업인복지사업을 통합
○ 농지기반조사설계비 (농특회계)	1,521	- 농지기반조사설계비, 밭기반조사설계비사업을 통합
○ 농어업인정보화교육(농특)	3,375	- 농업인정보화교육, 디지털어촌구축사업을 통합
○ 농어업경영체정보화지원 (농특)	1,157	- 농업경영체정보시스템, 농산물생산유통정보사업을 통합
○ ITA지식포털운영(농특)	6,270	- 지식관리시스템운영, 정보기술아키텍처사업을 통합
○ 농식품안전정보(농특)	1,400	- 농식품안전정보관리, 수산물안전정보사업을 통합
○ 농수산정보시스템(농특)	6,270	- 농림사업통합정보시스템, 수산정보시스템, 어업자원정보화사업을 통합
○ 정부추하곡매입(양특)	854,583	- 정부하곡매입, 정부추곡매입사업을 통합
○ 수입양곡대(양특)	320,708	- 수입양곡대, TRQ쌀해외시장조사비사업을 통합
○ 양곡조작관리(양특)	193,604	- 양곡조작관리비, 과오납반납금, 조작관리, 시도양곡관리 사업을 통합

(백만원)

사 업 명	'09예산	비 고
○ 개축개량사업(축발)	26,784	- 가축개량사업소지원, 돼지경제능력검정, 닭경제능력검정, 종축등록사업을 통합
○ 송아지생산안정(축발)	64,122	- 송아지생산안정보전금, 관리비, 전산유지관리비를 통합
○ 해외농업개발(농지)	24,000	- 해외농업환경조사사업과 해외농업개발사업을 통합
○ 영농규모화사업관리비(농지)	35,377	- 사업관리비, 제세공과금, 농지매매사업 지급이자사업을 통합
○ 조성토지관리처분비(농지)	2,915	- 매각관리비, 일시사용관리비, 가경작관리비, 간척지관리비, 매각대징수비, 임대관리비, 시설유지관리비, 시스템개발비 사업을 통합
○ 농지관리위원교육(농지)	704	- 농지관리위원교육과 농지관리위원해외연수 사업 통합
○ 산지유통활성화지원(농안)	559,916	- 채소수급안정, 수매지원(저장용, 산지가공), 산지유통활성화지원사업을 통합
○ 농산물브랜드육성(농안)	52,090	- 원예브랜드육성, 발작물브랜드육성사업을 통합
○ 농식품 소비지·산지 상생협력(농안)	206,262	- 수매지원(가공용), 소비지유통활성화지원(종합유통센터, 직거래매취) 사업을 통합
< 분리사업 >		○ 3개 → 16
○ 농업재해예방(균특)	107,000	- 국가관리방조제개보수(46,000), 지방관리방조제개보수(38,000), 한발대비용수개발사업(23,000)으로 분리
○ 농업생산기반정비(균특)	295,717	- 발기반정비(54,498), 기계화경작로확포장(91,378), 대구획경지정리(73,516), 지표수보강개발(61,039), 농업생산기반종합정비(4,507), 소규모용수개발(10,779)로 분리
○ 어업자원서식지조성(균특)	54,559	- 양식어장관리(5,719), 인공어초(31,810), 수산종묘관리(14,152), 내수면어업생산(2,878)으로 분리
○ 어업자원서식지조성(균특회계, 제주계정)	11,393	- 양식어장관리(300), 인공어초(8,200), 수산종묘관리(2,893)로 분리

(단위 : 억원)

사업명	'08	'09				비고
		정부안 (A)	상임위	예결위 (B)	수정 (A+B)	
【감액】			△4,687	△6,908		
○ 한국농촌공사출자(일반)	200	100	-	△50	50	· 여유자금 활용
○ 농업협상및협력(일반)	32	42	-	△0.5	41	· 협상참석 여비 절감
○ 농업종합자금(농특)	1,530	1,830	-	△1,830	-	· 이차보전으로 전환
○ 환경친화배합사료(농특)	67	90	△10	△20	70	· 지원대상어가 축소 - 790어가→614
○ 환경친화적 어구(농특)	30	52	-	△3	49	· 단가 : 58.5천원 →55
○ 시군유통회사(농특)	-	66	-	△26	40	· 10개소 →6, 6.6억/개소
○ 농어촌대학생기숙사(농특)	24	38	△26	△38	-	· 사업시행자 변경 불인정 (전남도 → 농협)
○ 녹비작물종자대(농특)	-	159	-	△24	135	· 190천ha → 170
○ 해외농업개발(농지)	-	510	△270	△270	240	· 용자 210억원, 보조 30억원
○ 쌀소득변동직불금(쌀)	5,330	3,677	△3,000	△3,000	677	· 쌀값조정149천원→155
○ 농식품시설현대화(농안)	550	740	-	△40	700	· 신선편이가공시설현대화 감액 - 150억원 → 110
○ 식품외식정보분석(농안)	-	28	-	△3	25	· 시스템구축비 감액
○ 소비자·산지상생협력(농안)	-	2,077	△54	△55	2,022	· 외식업체지원 : 15개소→10
○ 전통발효식품육성(농안)	-	117	-	△1	116	· 세계화가가능성조사 △0.5, 상품화개발 △0.5
○ 한식세계화(농안)	30	200	-	△100	100	· 보조 △20억원, 용자 △80
○ 산지유통활성화(농안)	5,950	5,719	-	△120	5,599	· 시군유통회사 원문확보: 10개소→6
○ 피해직불 및 폐업지원 (FTA)	2,000	1,800	△900	△900	900	· 피해보전직불 △400 폐업지원 △ 500
○ 축사시설현대화(FTA)	1,029	1,422	△427	△427	995	· 2년차 사업비 427억원 감액

사업명	'08예산	'09				비고
		정부안(A)	상임위	예결위(B)	수정(A+B)	
【증액】			5,602	3,107		
○ 화학비료(일반)	402	1,140	-	368	1,508	· 1년분 1,249천톤, 503천원/톤 *60%, 국고 40%
○ 친환경비료지원(일반)	1,115	1,659	193	193	1,852	· 유기질비료 200만톤→210 · 토양개량제 477천톤→584
○ 수협 경영정상화(일반)	662	433	500	300	733	· 완도수협 계약이전 205억원, 부산시수협 등 9개소 95억원
○ 농업자금 이차보전(일반)	5,552	5,915	279	307	6,222	· 금리인상(6.53%→6.84%) 등
○ 고품질 쌀 브랜드(농특)	72	79	36	9	88	· 9개소→10, 9억원/개소
○ 공영도매시장 현대화(농특)	-	20	40	40	60	· 가락시장 설계비
○ 가축분뇨처리시설(농특)	650	671	175	63	734	· 공동자원화 15개소→20 30억원/개소
○ 시도가축방역(농특)	245	288	302	12	300	· 돼지열병 백신
○ 수리시설 개보수(농특)	3,800	3,800	1,300	200	4,000	· 계속지구(410개소) 조기준공
○ 중규모 용수개발(농특)	2,000	1,900	1,000	400	2,300	· 홍사업비지구 11개지구 등
○ 폐비닐 수거지원(농특)	29	-	29	20	20	· 67천톤, 30원/kg
○ 친환경 농업기반(농특)	330	133	4	14	147	· 광역 9개소→11(통영, 고성), 농업지구 42→44
○ 국가어항 건설(농특)	988	978	200	20	998	· 신규 20억원
○ 경영희생 농지매입(농지)	1,000	1,200	500	250	1,450	· 788ha, 1.5억원/ha→1.8
○ 전통발효식품 육성(농안)	-	117	30	30	147	· 김치연구센터 설립
○ 친환경농업연구센터(FTA)	30	27	40	40	67	· 기본조사 및 설계비
○ 송아지생산안정(축발)	148	282	632	359	641	· 보전금 총소요 626억원, 267 억은 적립금으로 충당
○ 조사료생산기반(축발)	414	729	148	90	819	· 장비 150세트*150백만원*40%
○ 첨단양식기술개발(일반)	89	85	10	10	95	· 배합사료 보조금을 연구비로 전환
○ 어업지도단속(일반)	7	112	-	10	122	· 지도선 150톤급 건조 착공 소요 증액(40억원→50)
○ 농업용수자동화(농특)	66	66	34	34	100	· 준공(2개소) 30억원, 계속(3 개소) 1억원, 신규(3개소) 3억원
○ 서산A 간척지(농특)	80	80	120	40	120	· 방수제 보강(1.6km증)
○ 수출선진화단지(농특)	-	-	30	30	30	· 설계비
○ 소비지·산지상생협력(농안)	-	2,077	-	40	2,117	· 친환경농산물 40억원
○ 연안어장 환경정화(수발)	-	50	-	150	200	· 납추 100개소, 연안어장 12개소
○ 운영지원과등기본경비(일반)	72	53	-	6	59	· 인턴 561명, 100만원/월
○ 배수개선(균특)	2,049	2,095	-	6	2,101	· 병성지구(경북상주)
○ 향토산업육성(균특)	90	131	-	5	136	· 한산소곡주시설현대화(충남서천)
○ 친환경농산물인증시스템개선(균특)	-	20	-	20	40	· 토양훈증제지원(경북)
○ *해양폐기물정화(수발)	98	143	-	41	184	· 해양폐기물수거지원

* 국토해양부 소관 사업임

< 부대의견 >

- (3) 정부는 「대한민국과 미합중국 간의 자유무역협정」의 보완대책으로 편성한 관련 예산 1,471억원(세부사업은 별표와 같음)에 대해서는 동 협정이 국회에서 비준될 때까지 그 집행을 유보한다.
- (15) 기획재정부는 새만금1호 방조제 4.7km의 도로높임에 대한 총사업비 조정을 조속히 검토하고 그 결과를 예산에 반영하도록 노력한다.
- (39) 농림수산식품부는 수협경영정상화 지원 예산을 각 수협의 경영정상화 계획을 면밀히 검토하여 완도수협의 계약이전, 합병 등 구조조정 및 추가 부실수협 경영 개선 등 필요한 소요에 충당한다.
- (40) 농림수산식품부는 시군 유통회사 설립·운영지원사업 추진시 6개소를 지역별, 분야별, 취급품목별 등으로 선정하여 총출자액의 20% 이내 3년간 총 20억원까지 국고지원 한다.
- (41) 농림수산식품부는 「한국마사회법」 제42조(손익금의 처리)의 개정을 통해 특별적립금을 현행 매 사업 연도 결산 결과 발생이익의 60% 에서 70%로의 확대를 추진한다.

【별표】

2009년 한미 FTA 사업 예산중 집행유보 사업 목록

(억원)

회 계	사 업 명	'09예산
합 계		1,471
농림수산식품부		1,373
일 반 회 계	· 인수공동전염병대응기술개발	30
농어촌구조개선특별회계	· 친환경농산물인증활성화	14
자유무역협정이행지원기금	· 소득보전직불	335
"	· 폐업지원	500
"	· 인삼생산유통시설현대화	17
"	· 농림바이오기술산업화	80
"	· 고랭지감자광역유통지원	16
축산발전기금	· 송아지경매시장현대화	20
"	· 농축산전시홍보관	15
"	· 생축수송특장차량지원	20
농산물가격안정기금	· 친환경농산물소비지유통활성화	24
"	· 신선편이가공시설현대화	110
"	· 저온유통체계구축	30
수산발전기금	· 관리회사제도 도입	50
"	· 순환어과식 양식시설지원	7
"	· 활어수출활대 특수차량 구입	0.4
"	· 소득보전직불	15
"	· 폐업지원	90
산 립 청		43
농어촌구조개선특별회계	· 밤대체작목조성지원	28
"	· 벌채운재로시설지원	15
지 식 경 제 부		34
일 반 회 계	· 섬유류원산지검증시스템	25
"	· 무역기술장벽 대응강화	9
보 건 복 지 가 족 부		21
일 반 회 계	· GMP·GLP 인력양성지원	4
"	· 의약품유통분야인프라 확산	5
"	· 독립적 이의신청절차	2
"	· 해외마케팅 활동 지원	10

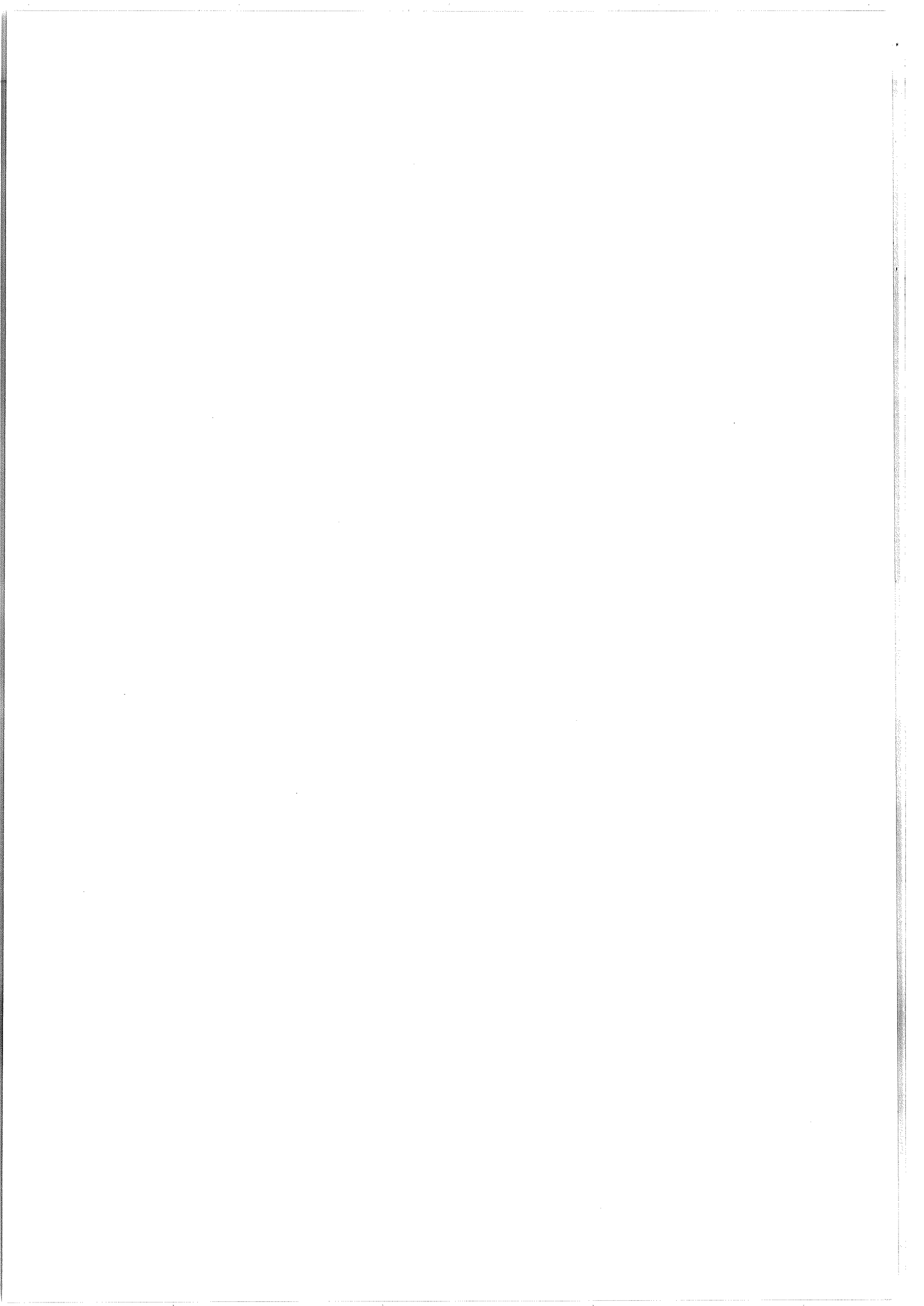

2008년도 예산개요
[농림수산식품부]

목 차

I. 2008년 농림수산물예산(기금) 총괄1

II. 2008년 농림수산물예산 개요11

III. 2008년 기금운용계획 개요29

IV. 2008년 예산 및 기금운용계획 세부내역51

<참고자료> 133

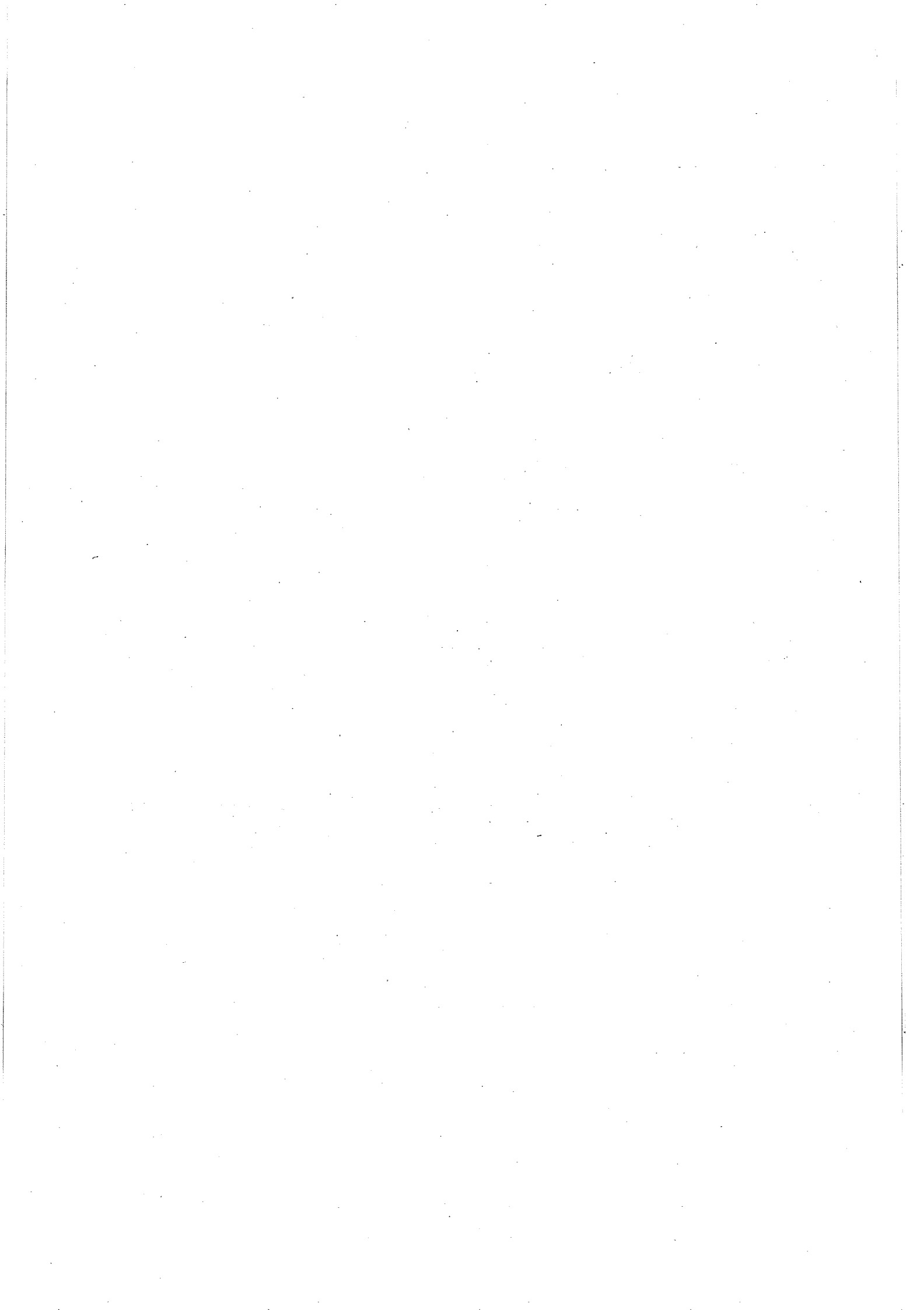

I. 2008년 농림수산물예산(기금) 총괄

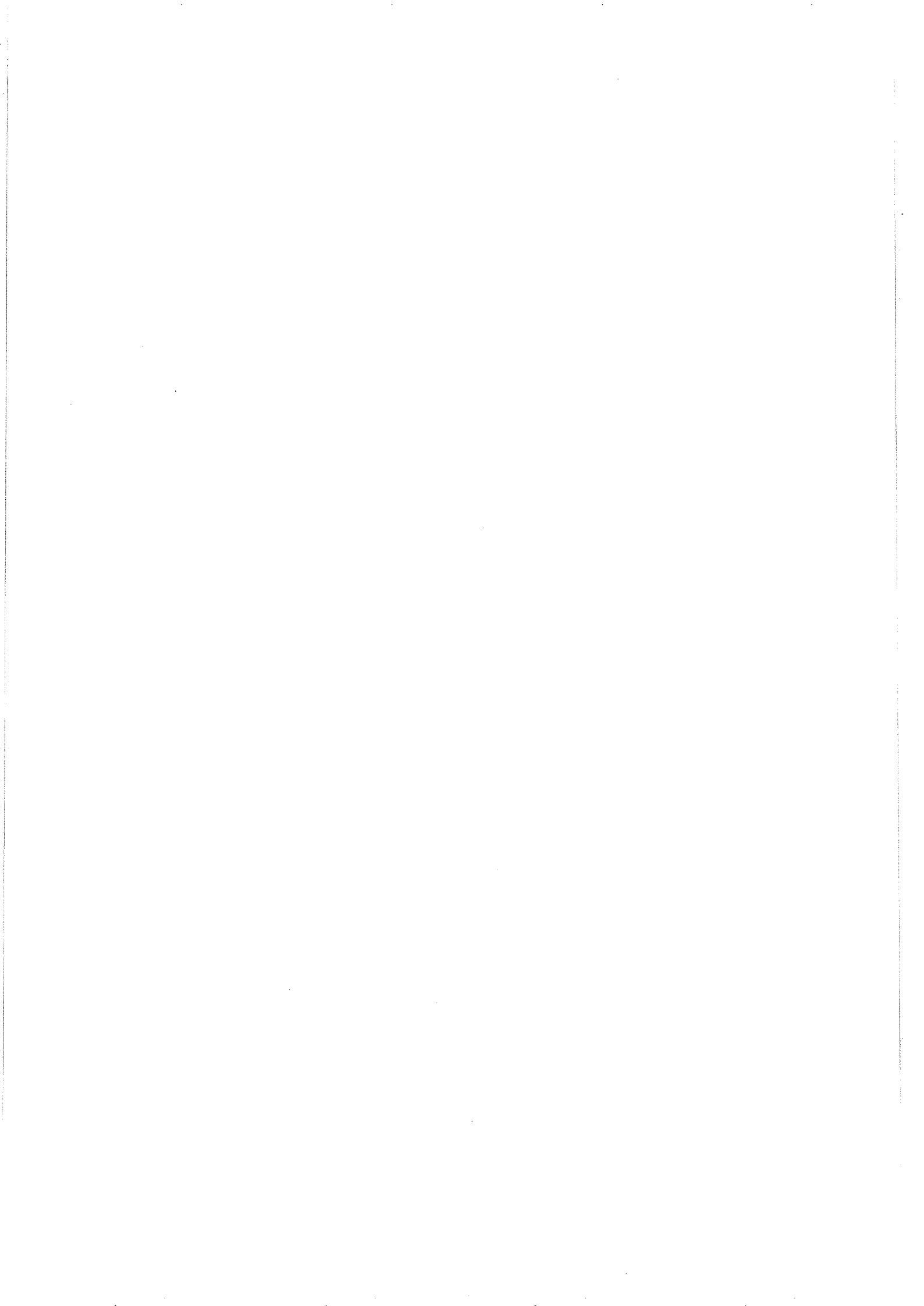

< 기본 방향 >

- ◇ 농어업·농어촌종합대책과 삶의질 향상 5개년계획의 기본틀을 유지하면서 한미 FTA 보완대책에 따른 투자소요 반영
 - 선택과 집중을 통해 한정된 재원을 효율적으로 배분



< 예산중점 편성방향 >

- 농어업·농어촌종합대책 보완 및 맞춤형 농어업 정책 뒷받침
 - 새로운 정책방향에 부응하는 농수산식품·농어업 체질강화 투자확대
 - 전업농어가는 경영안정, 저소득 고령농어가는 복지지원 등 사회 안전망 확충
- 한미 FTA 등 개방확대에 대응, 농어업경쟁력 및 소득보전 지원
 - 직접피해보전, 품목별 경쟁력 강화, 농어업체질강화 등 한미 FTA 보완대책 중점지원
 - 다양한 직불제의 추진 및 경영안정장치 마련
- 농어업인 복지증진 및 농어촌지역개발 지원
 - 농어촌의 삶의질 향상을 위한 농어촌복지기반 조성 지원
 - 농어촌지역의 활력 증진 및 농어촌지역개발 활성화

농어업·농어촌대책과 국정과제를 차질없이 실천

2

2008년 농림수산물예산(기금) 전체 모습

- '08년 농림수산물부 소관 총지출(예산 + 기금) 규모는 13조 9,548억원으로 '07년 대비 3.0% 증가(증4,009억원)
 - 예산 일반지출 : 8조 9,082억원('07년 대비 증3.2%, 2,775억원)
 - 기금 일반지출 : 5조 466억원('07년 대비 증2.5%, 1,234억원)
- 농업체질강화(27.0%), 농촌개발·복지증진(12.0%) 분야는 증가한 반면, 소득보전·경영안정(△9.6%), 농업생산 기반조성(△41%)은 감소
- 투융자 사업비는 98,337억원으로 '07년보다 3,471억원 증가(증3.5%)

(단위 : 억원)

구 분	'07 예산 (A)	'08 예산 (B)	증△감	
			(B-A)	%
◆ 농림수산물 총지출(c=a+b)	135,539	139,548	4,009	3.0
□ 농업·농촌부문(a)	120,877	123,894	3,017	2.5
○ 예산 일반지출	76,910	78,921	2,011	2.6
○ 기금 일반지출	43,967	44,973	1,006	2.3
- 소득보전·경영안정	34,638	31,306	△3,332	△9.6
- 농촌개발·복지증진	11,921	13,351	1,430	12.0
- 농업체질강화	16,155	20,520	4,365	27.0
- 양곡관리·농산물유통	34,860	36,103	1,243	3.6
- 농업생산기반조성	20,320	19,491	△829	△4.1
- 기본적 경비	2,983	3,123	140	4.7
□ 수산·어촌부문(b)	14,662	15,654	992	6.8
○ 예산 일반지출	9,397	10,161	764	8.1
○ 기금 일반지출	5,265	5,493	228	4.3
- 수산·어촌	13,532	14,453	921	6.8
- 기본적 경비	1,130	1,202	72	6.4
◆ 투융자사업비	98,337	101,808	3,471	3.5
◆ 한미 FTA 관련사업	6,508	12,968	6,460	99.3

(1) 한미 FTA 보완대책 중점지원

① 한미 FTA 보완대책 관련 예산

○ 한미 FTA 보완대책 관련사업 예산 크게 확대

- 한미 FTA 보완대책 소요는 '07년 대비 6,460억원을 기존사업에서 증액 하거나 신규사업으로 반영

* 기존사업 증액 : 3,942억원, 신규사업 반영 : 2,518억원
 * 예산사업 : 1,400억원, 기금사업 : 5,060억원

- 분야별로는 직접피해보전(247.6%), 품목별 경쟁력 강화(90.0%), 농어업체질강화(75.8%) 분야를 확대 반영

(단위 : 억원)

구 분	'07 예산 (A)	'08 예산 (B)	증감	
			(B-A)	%
합 계	6,508	12,968	6,460	99.3
□ 예 산	2,699	4,099	1,400	51.9
□ 기 금	3,809	8,869	5,060	132.8
□ 분 야 별	6,508	12,968	6,460	99.3
① 직접피해보전	613	2,131	1,518	247.6
② 품목별 경쟁력 강화	3,340	6,345	3,005	90.0
- 축산분야	1,444	3,554	2,110	146.1
- 원예분야	1,765	2,509	744	42.2
- 식량분야	-	58	58	순증
- 수산분야	131	224	93	71.0
③ 농업체질강화	2,555	4,492	1,937	75.8
- 맞춤형농정추진	1,432	2,014	582	40.6
- 신성장 동력확충	1,123	2,478	1,355	120.7

② 분야별 주요내용

① 직접피해보전

【613억원 → 2,131 (↑247.6%)】

○ FTA로 인한 급격한 가격하락 등에 대비하여 소득보전 직불 및 폐업지원 확대

- 소득보전 대상품목을 확대(사전지정→사후지정)하고, 피해보전 비율을 상향조정(80%→85)

- FTA 이행으로 재배·사육을 계속하기 어려울 경우 폐업지원

* 소득보전직불(10억원→1,051), 폐업지원(603억원→1,080)

② 품목별 경쟁력 강화

【3,340억원 → 6,345 (↑90.0%)】

<축산분야> : 1,444억원 → 3,554 (↑146.1%)

○ 우수 브랜드 육성 및 개량·사육기술 개선 등 고품질 축산물 생산을 위한 경쟁력 강화 지원

* 축사시설현대화(1,029억원), 브랜드육타운(32억원), 우량송아지생산 및 비육시설지원(30), 송아지경매시장현대화지원(20), 가축개량사업지원(252억원→345), 유제품개발생산시설지원(12억원→147) 등

○ 시중에 유통되는 수입산 축산물의 국내산 둔갑판매 방지, 안전성 강화 등을 통해 수입산과 차별화 지원

* 쇠고기이력추적제(42억원→116), 축산물 HACCP 인증지원(20→31), 축산물위생전문인력양성(4→27) 등

○ 한우 송아지 가격하락에 대비, 송아지생산 안정기준가격을 현재 130만원에서 155만원으로 상향 조정

* 송아지생산안정사업(53억원→149)

○ 가축분뇨 처리시설 확충 및 자연순환농업 활성화 유도로
친환경 축산업 기반조성 지원

* 축산분뇨처리시설지원(424억원→664), 조사료생산기반확충(324억원→414),
자연순환농업활성화(163억원→323)

<원예 및 식량분야> : 1,765억원 → 2,567 (↑45.4%)

○ 우수단지를 중심으로 고품질 브랜드 경영체 육성 및 생산
시설 현대화 지원 강화

* 원예브랜드육성(82억원→343), 고품질생산시설현대화(367억원→624),
과실브랜드육성(22억원→25), 밭브랜드육성(38억원), 인삼생산유통시설
현대화(17억원), 고당도 과실생산지원 (23억원) 등

○ 농산물 산지·운송·소비지 물류 인프라 구축 및 가공시설 설치 지원

* 신선편이가공시설운영지원(100억원), 저온유통체계구축(30억원), 감귤
부산물건조처리시설지원(25억원), 고랭지감자광역유통지원(20억원) 등

<수산분야> : 131억원 → 224 (↑71.0%)

○ 원양어업 및 내수면 양식어업 경쟁력 강화 지원

* 원양 관리회사 제도 도입(50억원), 원양어선 설비현대화(10억원)
내수면 양식단지조성(17억원) 등

③ 농어업체질강화 【2,555억원 → 4,492 (↑75.8%)】

<맞춤형 농정추진> : 1,432억원 → 2,014 (↑40.6%)

○ 농가유형별 차별화된 맞춤형 농업정책 추진을 위한 인프라
구축 및 농업전문인력 육성 지원

* 농업경영체등록(85억원), 농업경영컨설팅지원(44억원→51),
농업인교육훈련(130억원→215), 후계농업인육성(268억원→281) 등

○ 규모화, 전업화 농가의 경영위험에 대비한 **경영안정장치 확충**

- * 농작물재해보험(558억원→596), 농작물재해재보험(210억원→230), 양식수산물재해보험(-억원→26), 경영이양직접지불(113억원→300)

<新성장 동력확충> : 1,123억원 → 2,478 (↑120.7%)

○ 생명공학을 활용한 고부가가치 기술농업 지원 및 농가의 신 소득원 창출을 위한 **바이오기술 산업화 지원 강화**

- * 농림기술개발(426억원→735), 농림바이오기술산업화지원(80억원), 인수공통전염병 대응기술개발(30억원) 등

○ 품종개발 강국 도약을 위한 **신품종 육성 및 우수품종 보급 등 종자산업 육성 지원 확대**

- * 종자산업육성지원(60억원→92), 우수품종 증식보급(24억원), 품종심사 및 재배시험(36억원→37), 원원종 및 원종생산(29억원→30) 등

○ **농식품산업 성장기반 조성**을 위한 인프라 구축 및 농산물 수출 지원 강화

- * 시설원에 품질개선(522억원), 한식세계화지원(30억원), 광역식품산업클러스터(20억원), 해외시장개척지원(137억원→186) 등

○ **친환경농업 활성화**를 위한 생산기반 조성 및 유통활성화 지원

- * 친환경농산물소비지유동활성화(24억원), 친환경농산물인증활성화(10억원), 친환경농업육성지원(245억원→330), 친환경농업직불(175억원→263) 등

(2) 농수산업 · 농어촌종합대책과 직불관련 소요 반영

○ 농수산업 · 농어촌종합대책 추진을 위한 농림수산식품부 소관 '08년
투융자 사업비(예산+기금)는 10조 1,808억원으로 '07년보다 3.5% 증가

- 투융자 사업비 : ('07) 98,337억원 → ('08) 101,808 (증3,471억원)

※ '08년 119조원 투융자 확보액(농림수산식품부 · 농진청 · 산림청 · 타부처 농특세)은
12.3조원으로 투융자 계획액 10.9조원 보다 1.4조원 초과확보

○ '08년 직불예산 규모는 쌀값안정에 따른 쌀변동직불금의 감소로
'07년 보다 2,206억원 감소(△10.2%)한 1조 9,461억원임

- 농림수산식품예산대비 직불예산비중 : ('07) 22.5% → ('08) 20.2

* 쌀값안정으로 쌀변동직불금이 전년보다 4,171억원 감소(9,501억원→5,330)

(3) 새로운 농정여건에 부응하는 신규사업 적극개발

◆ 예산(15개사업, 355억원)	◆ 기금(28개사업, 2,386억원)
○ 농업경영체등록(85)	○ 축사시설현대화(1,029)
○ 농촌대학생 기숙사설립(24)	○ 시설원예 품질개선(522)
○ 광역식품산업클러스터(20)	○ 신선편이가공시설현대화(100)
○ 농작물 병해충방제(30)	○ 농림바이오 기술산업화지원(80)
○ 친환경농산물인증활성화(10)	○ 발브랜드육성(38)
○ 인수공통전염병 대응기술개발(30)	○ 한식세계화지원(30)
○ 화훼공판장 경매시설 확장(12)	○ 저온유통체계구축(30)
○ 동물보호 및 복지대책 등(18)	○ 브랜드육타운지원 등(385)

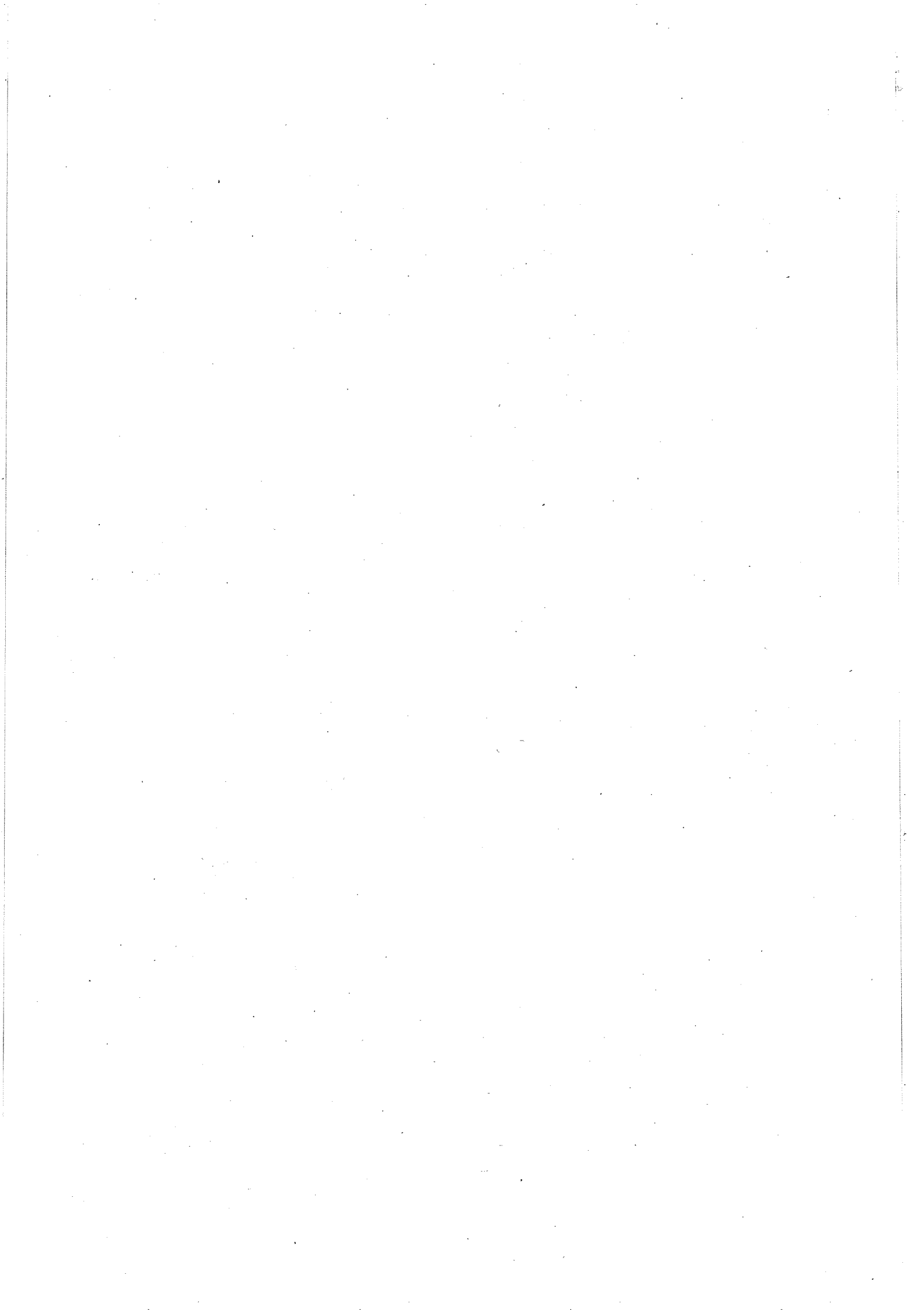

Ⅱ. 2008년 농림수산물예산 개요

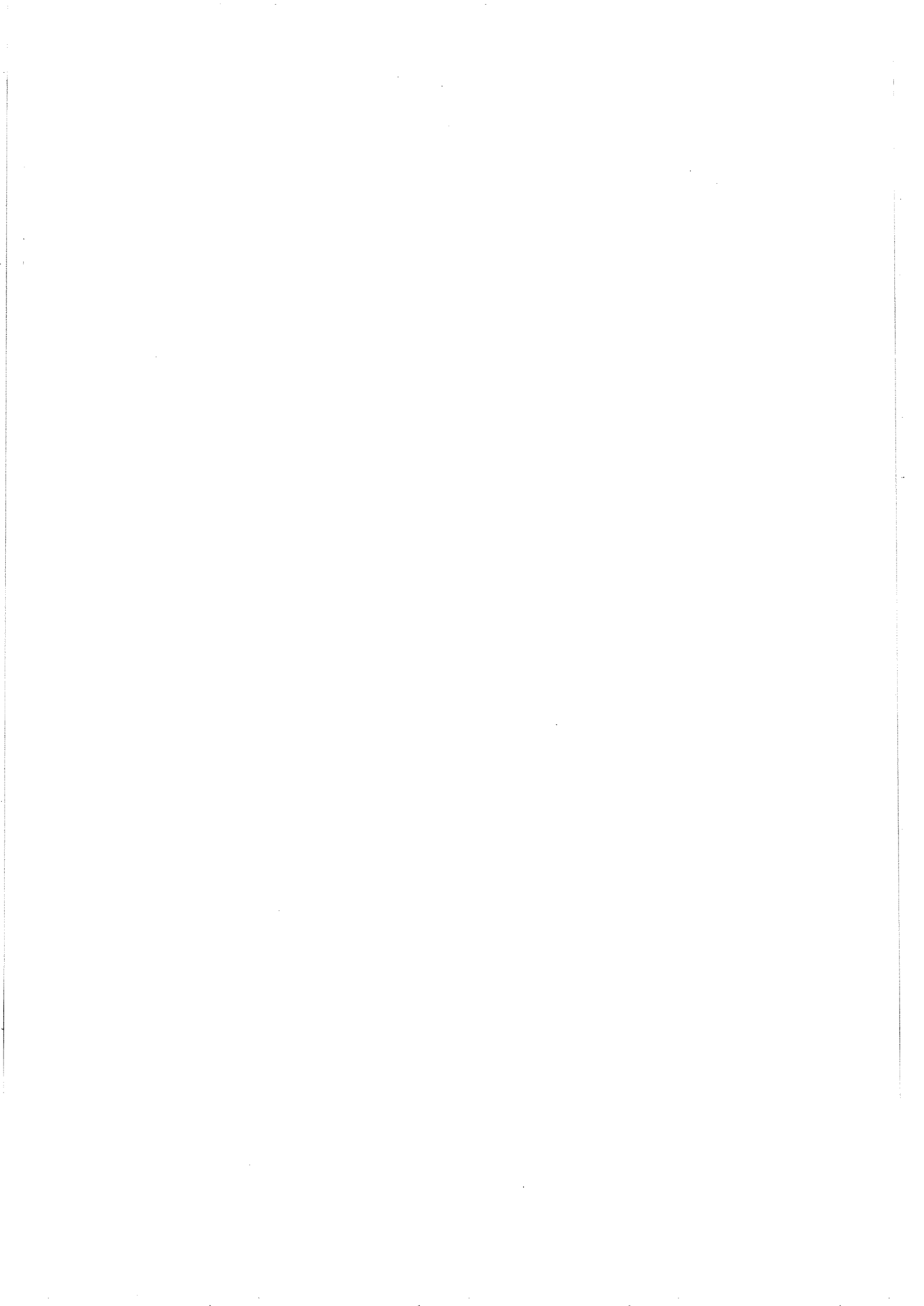

1

2008년 농림수산물예산 총괄

□ '08년 농림수산물부 소관 예산 일반지출 규모는 8조 9,082억원
으로 '07년 대비 3.2% 증가(증 2,775억원)

○ 사업비 : 8조 5,912억원('07년 대비 증3.1%, 2,590억원)

□ 분야별로는 농업체질강화(24.0%), 농촌개발·복지증진(12.0%),
양곡관리·농산물유통(3.1%) 분야는 증가된 반면,
농가소득·경영안정(△4.2%), 농업생산기반조성(△2.1%) 분야는 감소

【분야별 예산 현황】

(단위 : 억원)

구 분	'07예산 (A)	'08예산 (B)	증△감 (B-A)	%
◇ 일반지출예산(A+B)	86,307	89,082	2,775	3.2
I. 사업비(A)	83,322	85,911	2,589	3.1
○ 농가소득·경영안정	23,748	22,746	△1,002	△4.2
○ 농촌개발·복지증진	11,921	13,351	1,430	12.0
○ 농업체질강화	5,402	6,700	1,298	24.0
○ 양곡관리·농산물유통	17,079	17,607	528	3.1
○ 농업생산기반조성	16,893	16,534	△359	△2.1
○ 수산·어촌	8,279	8,973	694	8.4
II. 기본적 경비(B)	2,985	3,171	186	6.2
※ 기금전출금	26,970	23,574	△3,396	△12.6

가. 한미 FTA 보완대책 등 신규사업 적극 발굴

- 맞춤형 농정추진을 위한 농업경영체 등록제 도입(85억원)
 - 전국 농가를 대상으로 농업경영정보 등록사업 추진
- 농식품 수출확대를 위한 광역식품산업클러스터 추진(20억원)
 - 시범사업 1개소, 국고 50%, 지방비 50%
- 교육비 부담경감을 위한 농촌대학생기숙사 설립 지원(24억원)
 - 2개소/개소당 120억원, 2년차사업(20:80), 국고 50%, 지방비 50%
- 친환경 농산물의 민간인증 활성화를 위해 친환경농산물 인증 활성화 지원(10억원)
 - 적정 인증수수료와 실행수수료의 차액 지원(24천호/80천원(호당), 국고50%)
- 바이러스 병·세균성 병·벼멸구 등 돌발 병해충의 확산 방지를 위한 긴급 병해충 방제비 지원(30억원)
 - 60천ha/ha당 100천원, 국고 50%, 지방비 50%
- 동물보호법 개정에 따라 국민의 동물보호 및 복지인식 수준 제고를 위한 교육 및 홍보 지원(8억원)
- 조류인플루엔자 등 신종 인수공통전염병의 발생에 대응하기 위한 검색·진단과 방제기술 연구개발 지원(30억원)

나. 농업인 소득안정과 부담경감을 위한 지원 강화

① 농가소득 보전을 위한 직접지불제 내실화

- 쌀소득보전직불제는 ha당 70만원의 고정직불금 및 쌀값하락에 따른 변동직불금 지원 소요 반영(16,672억원→12,446)
 - 고정직불금(농특) : 7,171억원 → 7,116 (△55)
 - 변동직불금(기금) : 9,501억원 → 5,330 (△4,171)
 - * '08년 변동직불금은 '06년산 수확기 산지쌀값 대비 1.4% 하락까지 보전가능
- 조건불리지역직불은 '07년 수준으로 지원(523억원→432)
 - 지급기준 : 경지율 22% 미만, 경사도 14%이상 농지면적이 50% 이상인 법정리, 모든 도서, 국고 70%, 지방비 30
 - 대상면적 : 187천ha → 158, ha당 지원단가 : 쌀40만원/초지20
- 친환경농업직불은 인증면적 증가추세를 감안, 지원면적을 확대 하되, 지원단가는 '07년 수준유지(175억원→263)
 - 지원면적 : 43천ha→63(논 35, 밭 28), 지원단가 : '07년과 동일
 - * ha당 쌀지원단가(논) : 저농약 524천원(217), 무농약 674(307), 유기·794(392)
- 경영이양직불은 대상면적 확대, 지원단가 인상, 지급기간 연장 등 제도개선을 반영(113억원→300)
 - 매매 : 500ha → 2,640, 임대 : 1,498ha → 17,360
 - * 신청대상 : 63~69세 → 65~70, 지급기간 : 70세까지 → 75세
 - * 매매 : ha당 월 241천원(2~8년) → 월 250(5~10년)
 - * 임대 : ha당 연 2,977천원(1회) → 월 250(5~10년)

② 농가 경영위험 관리 및 농업재해 복구 지원

- 농작물 재해보험 대상품목을 연차적으로 확대(558억원 → 596)
 - 본 사업(7개 품목) : 사과, 배, 복숭아, 포도, 단감, 감귤, 뽕은감
 - 시범사업(8개 품목) : 밤, 참다래, 자두, 콩, 감자 등
- 농업인 재해공제사업은 사망시 보상수준 상향 조정(3,500만원 → 4,500) 및 지원단가 현실화 반영(227억원 → 278)
 - 안전공제 : 818천건, 지원단가 : 53,930원/건 → 66,200, 국고 50%
- 태풍·폭설 등 자연재해의 신속한 복구지원을 위해 재해대책비 소요지원(600억원)

③ 금융비용 부담완화 등 농가의 부담 경감 지원

- 부채대책 추진 및 저리 농업정책자금 공급에 따른 이차보전 실소요 지원 (6,236억원 → 5,553)
 - 부채대책 이차보전 : 3,910억원 → 2,852, 정책자금 이차보전 : 2,326 → 2,701
- 법정 운용배수(기본재산의 20배이내)내에서 원활한 신용보증을 위해 농신보 출연금을 지속 지원(7,357억원 → 6,840)
 - 농신보 구상채권상각충당금 소요의 100% 수준
- 효율적인 정책자금 지원을 위해 농업종합자금 운용규모를 확대 하되, 재정자금 비율(15%)은 '07년 수준 유지(1,539억원 → 1,650)
 - 총 운용규모 : 10,261억원 → 11,000(재정자금 15%, 금융기관자금 85)
- 농업용 급배수 서비스 수준 제고와 수리시설의 원활한 유지관리를 위해 수리시설 유지관리비 실소요 지원(1,482억원 → 1,503)

다. 삶의 질 향상을 위한 복지 및 지역개발 지원

① 농업인 생활안정을 위한 복지 및 교육비 지원 확대

- 농업인의 경제적 부담경감 및 복지수준 향상을 위해 건강보험료 및 연금보험료 지원 확대
 - 농어민건강보험료 : 1,272억원 → 1,356, 19,905원/세대→26,097
 - 농어민연금보험료 : 761억원 → 884, 기준등급 : 14등급→16

- 5ha미만 농업인자녀 영유아 양육비(0~5세) 지원(268억원→411)
 - 영유아양육비지원(250억원) : 32천명→29, 정부보육료의 70%, 국고50%
 - 여성농업인일손돕기지원(161억원) : 46천명→25, 정부보육료의 35%, 국고50%
 - * 취약농가인력지원사업의 여성농업인일손돕기지원 이관

- 사고농가 영농지원, 취약농가 가사지원 등 농업인의 안정적 영농활동을 위해 인력지원 추진(278억원→58)
 - 사고농가 인력지원 : 28억원/8천명→47/13
 - 취약농가 가사지원 : 11억원/15천명('07 수준)
 - * 여성농업인일손돕기지원사업은 영유아양육비지원사업으로 이관

- 농촌출신 대학생 학자금 융자(무이자)지원 내실화(441억원→413)
 - 지원인원(연간) : 26천명('07 수준), 지원단가 : 2,872천원/1인 → 3,138

- 농어촌지역의 노후·불량주택 개량을 위해 농어촌주택개량사업 추진(180억원, 국민주택기금 전출금→농특 직접 사업)
 - 주거전용면적 100㎡이하, 호당 4,000만원 이내, 5년거치 15년분할(3%)

② 농촌 정주기반 조성 및 지역개발사업 지원

- 농촌마을종합개발사업(균특)은 '17년까지 1,000개권역 추진을 위한 연차별 계획 반영(669억원→1,263)
 - 96권역 → 136(계속 96, 신규 40), 권역당 70억원 이내, 국고 80%
- 농촌정주기반확충과 오지종합개발사업을 농촌생활환경정비사업(균특)으로 통합하여 추진(3,055억원 → 3,132)
 - 정주면 300개면→307, 오지면 219개면→244, 국고 70%, 지방 30
 - * 국고보조율 지원기준을 단일화(오지면 70%, 정주면 80%→70)하고, 시군별 사업평가에 의한 지자체간 자발적인 경쟁유도로 내실화 도모
- 도시민의 여가수요를 농촌관광으로 흡수하기 위한 녹색농촌체험마을조성(균특)은 '17년까지 850개소 추진계획 반영(84억원→90)
 - 84개소→91, 개소당 2억원('07년 수준), 국고 50%, 지방 50
- 상향식 농촌지역개발을 이끌어 갈 지역리더 육성, 도농교류촉진 등 도농교류활성화 지원 강화(70억원→84)
 - 도농교류촉진(21억원→41), 인적역량강화(8억원→10), 도농교류센터 운영(11억원→15), 도농교류활성화(9억원→17) 등
 - * 농소정협력사업(20억원)을 도농교류촉진사업으로 통합
- 은퇴자 등 도시민의 농촌이주 촉진을 위한 농촌정주지원 토탈서비스 구축 및 도시민 농촌유치지원 확대(42억원→60)
 - 농촌정주지원 토탈서비스(29억원→31), 지자체 도시민 유치지원(13억원→21), 전원생활 엑스포(4), 농촌경관주택 표준도 개발보급(4) 등

- 농촌의 독특한 자연·문화·사회자원을 활용한 농업·농촌 테마공원(균특) 지원 확대(16억원→56)
 - 4개소 → 12(계속 4, 신규 8), 국고 50%, 지방 50%
- 경관작물 재배확대 및 농촌지역 경관유지를 위해 경관보전 직불제 확대 지원(10억원→26)
 - 800ha→3,252ha(동계작물 2,600, 하계 652), 국고 70%, 지방 30%
 - * 동계작물(100만원/ha)과 하계작물(170만원/ha)로 구분, 지원단가 차등지원

③ 지역개발과 연계한 지역농업활성화 지원

- 지역 핵심 농산업을 중심으로 산·학·연·관 네트워크를 통한 부가가치 창출을 위해 지역농업 클러스터(균특) 활성화 지원(229억원→230)
- 지역특화사업과 신활력지원사업을 농촌활력증진사업(균특)으로 통합 지원(3,007억원→3,474)

라. 선택과 집중을 통한 농업체질강화 적극 추진

① 친환경·고품질 농축산물 생산 지원

- 시군 수계단위로 경종과 축산을 연계한 자연순환형 광역친환경농업단지조성은 2년차 사업소요 지원(165억원→210)
 - 6지구(계속), 지구당 100억원, 2년차 사업(30:70), 국고 50%
- 자연순환농업과 연계하여 유기질비료 지원 확대(473억원→724)
 - 지원물량 : 1,350천톤 → 1,543, 지원단가 : 35,000원/톤('07년 수준)

- 고품질 농산물 생산기반 및 지속가능한 친환경농업 실천을 위해 토양개량제 지속 지원(401억원 → 404)
- 화학농약 사용감축을 위해 천적을 활용한 원예작물 천적해충 방제사업 지원 확대(38억원→45)
 - 사업량 : 1,000ha→2,000, ha당 7,300천원, 국고 30%, 지방30, 자담40

② 농축산물 위생 및 안전성 지원 강화

- 안전농산물 생산·유통체계 확립을 위해 우수농산물관리제도 (GAP)본격시행, 안전성조사 및 원산지 관리 강화(219억원→269)
 - GAP지원(38억원→47), 농산물안전성조사(129억원→160), 농산물원산지관리(52억원→62) 등
- 가축분뇨를 경종농업과 연계, 자원화 촉진을 위한 분뇨처리시설 등 지원 확대(424억원→664)
 - 축산분뇨처리시설(353억원→576), 유통 및 재활용(71억원→88)
 - * 공동자원화시설 : 108억원/5개소 → 300/15
- 가축질병의 예방과 근절을 위해 가축방역 및 동식물 검역·검사 지원(490억원→544)
 - 가축방역(273억원→302), 동식물검역검사 등(217억원→242)
- 축산물 위생관리체계 확립을 위한 HACCP인증 및 사후관리 전담조직 운영 지원(20억원→31)
 - 전담인원 증원 : 30명 → 48
 - * 국고보조율 감축 : ('07) 100% → ('08) 90%

③ 농업 전문인력 육성 및 지식·기술농업 확충

- 창업농과 신규후계농업경영인 사업을 통합한 후계농업경영인 육성자금 지원 강화(268억원→281)
 - 지원인원 : 1,400명/50~63백만원→1,600/55, 농특 30%, 금융자금 70
 - 후견인제·농업인턴십 : 200명 → 300, 1인당 5~6백만원, 국고 70%
- 전문농업경영체가 필요로 하는 맞춤형 기술·경영교육 집중 실시 및 농업인교육훈련 인프라 확충(130억원→215)
 - 농업인 수준별 맞춤형 교육 : 80억원→123, 후계인력교육 : 38억원→67, 농업교육인프라 : 12억원→12, 농업인종합교육문화센터 10, 순천대IT기반첨단농업센터 2.5
- 수요자 중심의 맞춤형 컨설팅 체제(쿠폰제)인 농업경영컨설팅 지원 확대(44억원→51)
 - 1,080개소→1,250, 개소당 8백만원, 국고 50%, 지방20, 자담 30
- 선진화된 농업경영기법 도입을 위한 농업경영체 전문인력 활용지원 사업은 '07년 수준 지원(3억원)
 - 사업량 : 20개소, 지원단가 : 1인당 매월 120만원 정액지원
- 산업체가 참여하는 산업화·실용화 중심의 기술개발 및 농산업체 경쟁력 강화를 위해 농림기술개발지원 대폭 확대(448억원→759)
 - 농림기술개발 : 426억원→735, 농림기술관리센터 : 22억원→24
- 바이오디젤용 유채생산 시범사업(2년차) 소요 반영(18억원→6)
 - 지원규모 : 3개소, 1,500ha/170만원(ha당), 국고70%
 - * 보조금 지급시기 조정 : 1년사업 → 2년차사업(1년차 30%, 2년차 70%)

마. 농산물 수급안정 및 유통개선 촉진

Ⅰ 양곡수급안정 및 미곡종합처리장(RPC)운영 활성화

- 공공비축 미곡매입, 양곡조작비 등 양곡관리 소요 반영
 - 양특회계 : 12,937억원 → 13,228 (증 291억원)
 - 공공비축 미곡매입 : 8,033억원/432천톤 → 7,861/432
 - 정부하곡매입 : 446억원/35천톤 → 448/32
- 수확기 출하물량 흡수를 위해 부족한 RPC 건조·저장시설 증설 및 고품질 쌀 생산을 위한 저온저장시설 설치 지원(258억원→253)
 - 건조·저장시설 : 100개소 → 80, 지원단가 : 5.5억원(통합RPC 9억원)
 - * 지원기준 : 국고 40%(통합 RPC 50%), 지방비 10, 자담 50
 - 저온저장시설 : 10개소→30, 지원단가 3억원, 국고 50%
- RPC 운영자금(용자) 규모는 '07년 수준을 유지하되, 구조조정 촉진을 위해 운영자금 지원금리를 0~2%로 차등 적용(158억원→205)
 - '08 운영자금 규모 : 9,184억원(농특 459억원, 금융자금 8,725)
- RPC에 대한 효율적인 정책자금 지원과 구조조정 촉진을 위해 RPC 경영평가 소요 지속 반영(5억원)
- 파워브랜드 육성을 위한 고품질 쌀 브랜드 육성사업은 '07년 수준으로 지원(72억원→72)
 - 사업량/지원단가 : 8개소/개소당 20억원
 - * 시설현대화(64억원) : 국고40%, 지방비20, 자담40,
 - 교육·컨설팅(8억원) : 국고 50%, 지방비50

② 농산물 물류효율화 및 수출·소비기반 확충

- 농산물 물류표준화(균특) 사업과 물류기기 공동이용(농특)을
물류표준화사업(농특)으로 통합 추진(210억원→237)
 - 물류기기 구입지원 : 115억원('07 수준), 물류기기 공동이용 : 95억원→122
- 농산물 규격출하 사업은 포장재 지원을 점진적으로 축소하고,
공동선별비 지원을 확대하여 공동출하·공동계산 촉진(460억원)
 - 포장재 : 345백만매→335, 공동선별비 지원 : 400천톤→522
- 수출물류비를 지원하는 농축산물 판매촉진 사업은 쌀, 전통주,
녹차 등 신규 수출품목 증가를 고려하여 확대(289억원→327)
- 고가 농기계 구입부담 경감과 농기계 이용을 제고를 위해
농기계 임대사업 확대 지원(50억원→160)
 - 사업량 : 20개소→40, 개소당 5억원→8, 국고50%, 지방비 50%
- 농업·농촌의 지속적 유지·발전 필요성에 대한 공감대 확산
및 우수농식품 소비촉진을 위한 홍보활동 강화(38억원→43)
 - 농업농촌가치홍보, 농식품소비촉진 및 친환경농산물홍보, 농업·
농촌제도홍보, 축산물 HACCP 홍보 등
- 농산물 가공식품 국가표준(KS), 소비자 기호반영을 위한 국가
표준 및 심사기준 제정 등 식품표준화 지원(15억원 → 15)
 - 규격개발(6억원), 사후관리 및 시판품분석(6), 전통식품 CODEX규격화(3)

바. 농업생산기반조성은 재해예방, 준공위주로 지원

① 재해예방 관련사업은 재해위험시설 중심으로 지원 내실화

- 수리시설 개보수사업은 안전진단 결과 우선순위에 따라 추진하고 시행지구는 완공위주로 내실있게 지원 (3,800억원 → 3,800)
 - '07부터 수원공 위주의 재해대비 강화를 위해 재해대비사업(60%)과 영농편의사업(40%)지구로 구분 시행
- 방조제 개보수(균특)는 재해위험 방조제를 대상으로 지원 확대
 - 국가관리방조제 : 340억원→450, 지방관리방조제 : 395억원→370
- 상습침수 농경지 재해예방을 위한 배수개선사업(균특)은 지자체의 신청수요 반영(2,074억원 → 2,049)

② 농촌 용수개발 및 농지 기반정비사업은 완공위주로 지원

- 중규모 용수개발은 잔사업비(1조 2천억원) 감안, 계속지구 조기완공 위주로 지원(2,370억원 → 2,000)
 - 사업량 : 89지구(준공 11, 계속 75, 신규 3)→83지구(준공11, 계속 67, 신규 5)
- 대구획경지정리, 기계화경작로 확포장 및 받기반정비 등 농지 기반조성사업(균특)은 지자체 신청수요 반영(2,820억원 →2,639)
- 대단위농업개발사업은 공사진척도 및 사업기간 등을 고려하여 마무리 위주로 지원(1,100억원→1,100)
 - 금강Ⅱ(520억원→470), 미호천Ⅱ(120→130), 흥보(250→230), 영산강Ⅳ(210→270)

사. 수산물유통 및 안전관리

① 수산물 유통 관련사업은 가공산업 육성에 집중 지원

- 수산물 가공산업의 활성화를 위하여 산지가공시설 및 수산물 처리·저장시설 등 소요 대폭 지원(114억원 → 262)
 - 산지가공시설 42개소, 수산물 처리·저장시설 10개소 등
- 감천항 수산물 도매시장은 완공소요 지원(230억원 → 159)
- 수산시장 시설개선 및 경영지원 사업은 이·불용 등 집행부진과 수산시장 활성화 컨설팅(25억원) 종료로 감액지원(90억원 → 67)
- 수산물 종합가공단지 정화시설 사업은 할복장 신축 및 폐수 처리시설 신규 설치 소요 지원
 - 할복장 신축 및 폐수처리시설(총사업비 30억원) 1개소 15억원 지원

② 안전한 수산물 공급을 위한 위생관리에 중점 투자

- 수산물 위생협정 이행을 위한 국가 실험실 표준화사업(6억원) 및 수산물 안전정보 관리 사업(13억원)을 신규 반영
- 수입수산물의 안전한 관리를 위한 검사시설 및 장비확충과 객관적인 원산지 판별 D/B구축 소요 증액 반영(34억원 → 55)
- 수산물 이력 추적제도 정착과 시스템 관리 및 운영소요는 감액 조정(18억원 → 13)

아. 수산자원 관리 · 조성 및 어업구조조정 사업

- 수산자원의 지속적인 이용을 위한 해역별 특성에 맞고 과학적이며 환경친화적인 바다목장 조성사업 확대(151억원 → 170)
- 양식어장의 환경악화를 방지하기 위한 친환경 양식어업 활성화를 위한 소요 지속 투자(134억원 → 160)
 - 생분해성 어구시험 사업 증액(16억원)하고 집행이 부진한 환경친화형 배합사료 지원은 축소(92억원 → 72)
- 저온성 해양심층수를 활용한 어업소득 증대사업 소요 신규 투자(총사업비 200억원, '08년도 50억원)
- 수산자원의 남획을 방지하기 위한 불법어업 단속 및 홍보 사업비 증액(211억원 → 255)
 - 어업지도선 대체건조 완공(1척, 500톤급) 및 설계비(1척, 200톤급)
- 어업자원 이용주체인 어업인의 자율적인 자원관리 체제 구축을 지원하기 위한 소요 증액 투자(65억원 → 84)
 - 우수공동체 지원 110개소에 대하여 개소당 65백만원 지원
- 토종어종의 고부가가치 품종 개발 지원을 위한 토속어류 산업화 센터 건립(연면적 66천 m², 총사업비 200억원) 신규 투자
- 연근해어선세력을 어업자원에 적합한 수준으로 감척하기 위한 소요 지속 반영(1,294억원 → 1,339)
 - 연안어선 2,000척 및 근해어선 88척 감척

자. 어촌의 정주여건 개선을 위한 어촌·어항 개발 사업

- 어촌의 소득원을 다변화하고 부가가치를 높이기 위한 어촌어항 관광개발 및 어촌종합개발 사업 지속 지원(848억원 → 883)
 - 다기능어항 계속 추진 4개항, 신규 개발 3개항, 어촌체험마을 21개소
- 어업기반시설의 확충으로 어업인들의 조업 활동이 원활히 이루어 지도록 국가어항 및 지방어항 투자 확대(1,605억원→1,797)
 - 계속투자 어항 10개항, 유지보수 어항 14개항

차. 수산경영 지원으로 어업인의 안정적 생활여건 마련

- 공적자금을 지원받은 수협계 경영이 조기 정상화 될 수 있도록 경영개선 지원(663억원 → 662)
 - 지도부문 결손금 연차소요 40억원, 경제사업 자본잠식액 이차보전금 종료 소요 167억원
- 어업인들에게 정책자금 지원에 따른 조달금리와 대출금리의 이차보전 소요 지원(857억원 → 802)
 - 어가부채경감 이차보전은 전년도 집행부진으로 감액 반영(282억원 → 185)
- 어업종사자들의 보험가입을 촉진시켜 불의의 재해로부터 경영 안정을 도모하기 위한 보험가입 보조 소요 증액지원(201억원 → 291)
- 수산업 핵심기술 인력 육성을 위한 수산계 특성화 고교 신규 지원(23억원)

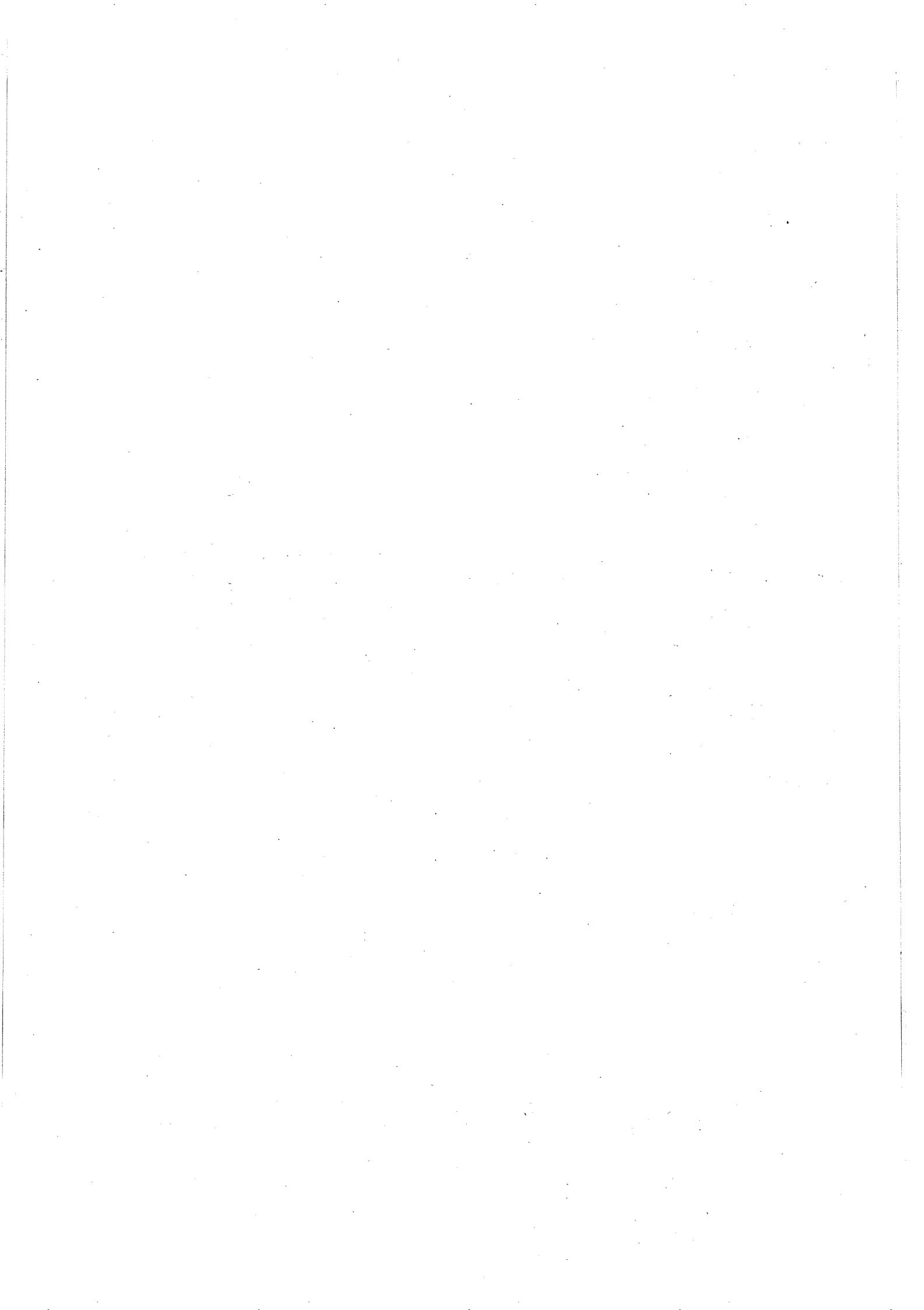

Ⅲ. 2008년 기금운용계획 개요

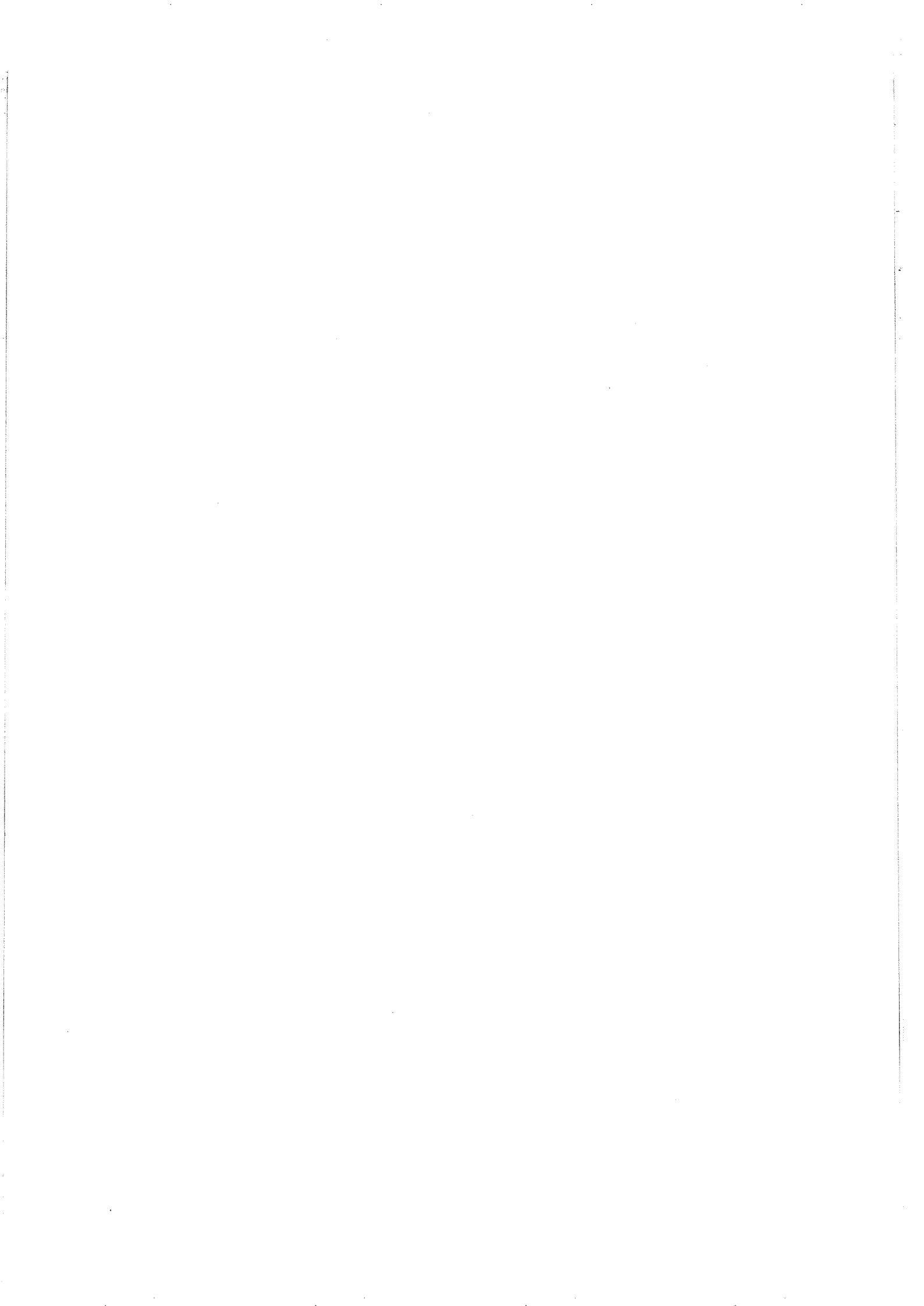

1

2008년 기금운용계획 총괄

□ '08년 농림수산식품부 소관 8개 기금의 운용규모는 6조 9,656억원
으로 '07년 대비 1.5% 증가(증 1,059억원)

○ 일반지출 : 5조 466억원('07년 대비 증 2.5%, 1,234억원)

□ 농업체질강화(28.5%), 수산물유통개선(4.3%), 농산물유통개선
(4.0%) 분야는 증가

○ 농가소득·경영안정(△21.4%), 농업생산기반조성(△13.7%)
분야는 감소

【 기금별·분야별 운용계획 】

(억원)

구분	'07계획		'08계획 (B)	증△감 (B-A)		
	당초(A)	수정		(B-A)	%	
기 금 별	○ 농산물가격안정기금	20,355	20,355	21,468	1,113	5.5
	○ 농지관리기금	11,100	11,546	12,504	1,404	12.6
	○ 축산발전기금	10,593	10,593	9,857	△736	△6.9
	○ 쌀소득보전변동직불기금	10,114	10,114	6,038	△4,076	△40.3
	○ 자유무역협정이행지원기금	2,012	2,012	5,406	3,394	168.7
	○ 농작물재해보험기금	429	429	691	262	61.1
	○ 양곡증권정리기금	8,000	8,000	7,694	△306	△3.8
	○ 수산발전기금	5,994	6,054	5,998	4	0.1
합 계	68,597	69,103	69,656	1,059	1.5	
분 야 별	1. 일반지출	49,232	49,732	50,466	1,234	2.5
	○ 농가소득·경영안정	10,890	11,277	8,561	△2,329	△21.4
	○ 농업체질강화	10,753	10,856	13,820	3,067	28.5
	○ 농산물 유통개선	17,781	17,781	18,496	715	4.0
	○ 농업생산기반조성	3,427	3,427	2,957	△470	△13.7
	○ 수산물유통개선	5,253	5,254	5,479	226	4.3
	○ 기금운영비	1,128	1,137	1,153	25	2.2
	2. 정부내부지출	13,485	13,485	12,613	△872	△6.5
3. 여유자금운용	5,880	5,886	6,577	697	11.9	

2

2008년 기금운용계획 개요

농산물가격안정기금

가. 총괄

□ '08년 운용규모는 2조 1,468억원으로 '07년(2조 355억원) 대비 5.5% 증가(증 1,113억원)

○ 일반지출 : 1조 9,152억원으로 '07년 대비 4.0% 증가(증 734억원)

- 사업비 : 1조 8,596억원으로 '07년 대비 4.0% 증가(715억원)

- 기금운영비 : 556억원으로 '07년 대비 3.5% 증가(19억원)

(억원)

구분	'07계획		'08계획 (B)	증 △ 감 (B - A)	%	
	당초(A)	수정				
수입	○ 자체수입	19,002	19,002	19,319	317	1.7
	- 부담금(수입권공매)	835	835	846	11	1.3
	- 농산물판매수입	4,894	4,894	4,521	△373	△7.6
	- 융자원리금회수	12,384	12,384	13,099	715	5.8
	- 이자수입 등	889	889	853	△36	△4.0
	○ 정부내부수입	8	8	308	300	3,750.0
	○ 여유자금회수	1,345	1,345	1,841	496	36.8
합계	20,355	20,355	21,468	1,113	5.5	
지출	1. 일반지출	18,418	18,418	19,152	734	4.0
	○ 사업비	17,881	17,881	18,596	715	4.0
	- 산지및소비자유통개선	7,060	6,960	8,010	950	13.5
	- 유통시설현대화	590	590	604	14	2.4
	- 정부가격안정	3,088	3,088	2,849	△239	△7.7
	- 농산물수출촉진	3,423	3,523	3,446	23	0.7
	- 종자수급관리	579	579	590	11	1.9
	- 민간가격안정	2,673	2,673	2,475	△198	△7.4
	- 인삼산업지원	368	368	522	154	41.8
	- 농업전문조합출자	100	100	100	-	-
	○ 기금운영비	537	537	556	19	3.5
	2. 정부내부지출	300	300	-	△300	순감
	3. 여유자금운용	1,637	1,637	2,316	679	41.5

나. 주요사업 내역

① 산지 및 소비지 유통개선 확대 [7,060억원 → 8,010(↑950)]

- 유통환경 변화에 대응하여 산지의 규모화·전문화를 촉진할 산지유통조직·브랜드 집중 육성 (5,582억원 → 6,332)
 - 산지의 규모화·표준화 및 상품화 촉진을 위해 공동마케팅조직을 중심으로 산지유통활성화사업 집중 지원 (5,500억원 → 5,950)
 - 산지유통조직을 중심으로 원예·발작물 브랜드육성사업 (82억원 → 382)
 - 원예브랜드(2개소, 82억원 → 8,344), 발작물브랜드 (신규 9개소, 38억원)
- 소비지 유통개선사업비는 집행실적, 사업수요 등을 감안하여 전년과 같은 수준 반영(1,478억원)하되, 친환경농산물 직거래 매취자금은 확대 추진 (200억원 → 400)
 - 소비지 유통시설인 도매시장, 공판장, 종합유통센터, 생산자·소비자 단체, 일반유통업체 등에 운영자금 및 직거래활성화자금 지원

② 유통시설 현대화사업 [590억원 → 604(↑14)]

- 소비지 유통 및 시설현대화 지원 (590억원 → 550)
 - 소비지유통망 확충 : 11개소, 440억원 → 15, 300
 - 수출 및 가공 시설 : 15개소, 150억원 → 15, 150
 - 소비자 기호에 부응 신선편이 가공시설 현대화 신규 추진(100억원)
- 직거래 형태로 연계된 한살림, 생협 등에 소비지 매장 임대비를 지원하는 친환경농산물 소비지유통활성화사업 신규 추진(24억원)
- 저온유통기반 구축을 위한 산지 및 소비지 저온유통체계구축사업 신규 추진(30억원)

③ 정부가격안정사업 [3,088억원 → 2,849(△239)]

- 정부비축사업은 농산물 수급상황 및 집행실적 등을 고려하여 지원규모 축소 (2,680억원 → 2,564)
- 비축사업 설비비는 '07년 평택비축창고 준공으로 축소 (166억원 → 4)
- 생산자단체의 자율수급시스템 지원확대 (241억원 → 281)
 - 감귤 등 유통협약·명령제지원(76억원→76), 계약재배안정화사업 (100억원→120) 및 자조금지원사업 (65억원→85)

④ 우수농산물 수출촉진 지원 [3,423억원 → 3,446(↑23)]

- 수출상품화지원 확대, '08년 북경올림픽 개최 및 재외공관을 연계한 농산물 수출홍보행사 등 해외시장개척 지원 확대(137억원 → 186)
 - 핵심수출품에 대해 수출업체와 농가를 계열화한 “전문수출경영체” 육성
 - 지자체 연계 판촉, 재외공관 연계 전략적 홍보행사 등 신규 도입
- 우리음식 및 식문화의 해외전파로 농식품 수출확대 도모를 위한 한식세계화 사업 신규 추진 (30억원)
- 우수 농산물의 수출을 촉진하기 위해 원료구매 자금 및 수송비, 포장비 등 수출부대비 용자지원 (3,270억원→3,230)

⑤ 민간가격안정사업 [2,673억원 → 2,475(△198)]

- 농산물 저장 및 가공업체 구매지원 (1,995억원 → 2,051)
- 동절기수급안정사업 지원 확대 (127억원 → 156)

⑥ 인삼산업지원 [368억원 → 522(↑154)]

- 인삼의 생산·가공·유통 계열화 지원 (368억원 → 522)
 - 계약재배(농가↔생산자단체, 600ha), 구매사업(생산자단체, 1,500톤)

농지관리기금

가. 총괄

□ '08년 운용규모는 1조 2,504억원으로 '07년(1조 1,100억원) 대비 12.6% 증가(증 1,404억원)

○ 일반지출 : 7,845억원으로 '07년 대비 0.4% 감소(△35억원)

- 사업비 : 7,379억원으로 '07년 대비 0.6% 감소(△43억원)

- 기금운영비 : 466억원으로 '07년 대비 1.7% 증가(8억원)

○ 정부내부지출 : 4,601억원으로 '07년 대비 45.1% 증가(1,431억원)

* 정부내부지출 : 공자기금 예수원리금 상환예정액

(억원)

구분		'07계획		'08계획 (B)	증 △ 감 (B - A)	%
		당초(A)	수정			
수입	○ 자체수입	9,195	9,195	9,480	285	3.1
	- 농지보전부담금	4,474	4,474	4,649	175	3.9
	- 용자금원금회수	3,604	3,604	3,569	△35	△1.0
	- 매각대원금회수	508	508	673	165	32.5
	- 일시위탁경작료	53	53	67	14	26.4
	- 이자수입	556	556	522	△34	△6.2
	○ 정부내부수입	1,861	1,861	2,920	1,059	56.9
	- 정부출연금	400	400	400	-	-
	- 공자기금예수금	1,461	1,461	2,520	1,059	72.5
	○ 여유자금회수	44	490	104	60	136.4
합 계		11,100	11,546	12,504	1,404	12.6
지출	1. 일반지출	7,880	8,274	7,845	△35	△0.4
	○ 사업비	7,422	7,809	7,379	△43	△0.6
	- 영농규모화사업	3,400	3,400	3,400	-	-
	- 경영회생지원농지매입사업	566	953	1,000	434	76.7
	- 대단위농업개발사업	3,424	3,424	2,952	△472	△13.8
	- 농지종합정보화 등	32	32	27	△5	△15.6
	○ 기금운영비	458	465	466	8	1.7
	2. 정부내부지출	3,170	3,170	4,601	1,431	45.1
3. 여유자금운용	50	102	58	8	16.0	

나. 주요사업 내역

① 영농규모화사업 [3,400억원 → 3,400(-)]

- 농업 경쟁력 제고가 촉진되도록 영농규모화사업 제도개선 추진
 - '13년까지 예상 벼 재배면적의 50%수준(43만ha)을 쌀전업농이 담당토록 육성목표 7만호·6ha/호 지속 추진
 - 시장개방 확대에 대응한 밭농업 부문의 경쟁력 제고를 위해 영농규모화사업 대상농지를 밭까지로 확대
 - 농지임대차 지원사업은 점진적으로 농지은행수탁사업으로 전환하고, 비농업인 소유농지에 대해서는 임대차 선급금 지원대상에서 제외

【영농규모화사업 물량 및 사업비】

(단위 : ha, 억원)

구 분	'07 계획		'08 계획		증△감		
	사업량	사업비	사업량	사업비	사업량	사업비	
○농지매매사업	소계	2,890	2,100	2,882	2,390	△8	290
	논	2,890	2,100	2,652	2,148	△238	48
	밭	-	-	230	242	230	242
○농지임대차사업	소계	5,452	1,273	4,345	991	△1,107	△282
	논	5,452	1,273	3,875	891	△1,577	△382
	밭	-	-	470	100	470	100
○농지교환·분합사업	논	50	27	35	19	△15	△8
합 계	합계	8,392	3,400	7,262	3,400	△1,130	-
	논	8,392	3,400	6,562	3,058	△1,830	△342
	밭	-	-	700	342	700	342

* 지원조건 : 매매(15~30년, 2%), 임대차(5~10년, 무이자), 교환·분합(10년, 2%)

② 경영회생지원농지매입사업 [566억원 → 1,000(↑434)]

- 일시적 경영위기 농가의 경영회생지원을 위한 농지매입사업비 지원 확대
 - 경영위기에 처한 농가의 농지를 농지은행이 매입하고, 매각대금으로 부채를 상환토록 하여 경영정상화 유도
 - 매입농지는 당해 농가에 장기임대하고, 환매권을 보장하여 경영의 지속성·안정성 도모

③ 대단위농업개발사업 [3,424억원 → 2,952(△472)]

- 사업별 투자 우선순위를 고려하여 현재 시행중인 지구의 완공 위주로 지원하여 사업효과 조기 가시화
 - '08년 준공예정지구(이원,고흥,군내)는 잔사업비 전액 반영(201억원→116)
 - * '07 준공(1지구) : 충남 보령 남포지구(121억원)
 - 계속지구는 공정계획 및 사업기간 등을 고려하여 연차별로 사업비 배분(3,102억원→2,836, 삼산, 화용, 시화, 영산강3-1·3-2, 새만금)
 - 새만금지구(1,899억원→1,800)는 방조제의 친환경적 마무리를 위한 외곽시설 공사비(1,731억원)와 내부개발 준비로 문화제 지표조사비 등(69억원) 반영

④ 농지종합정보화사업 등 [32억원 → 27(△5)]

- 농지종합정보화 및 담수호수질개선시험조사는 필요 소요를 반영하고, 석문호 수질개선대책 마련을 위한 기본조사비 소요 신규 지원
 - 농지종합정보화사업지원 (29억원 → 22), 담수호 수질개선 시험조사 (3억원 → 3), 석문호 수질개선대책 마련을 위한 기본조사(신규 2억원)

축산발전기금

가. 총괄

□ '08년 운용규모는 9,857억원으로 '07년(10,593억원) 대비 6.9% 감소(△736억원)

- 일반지출 : 7,212억원으로 '07년 대비 18.7% 증가(증 1,137억원)
 - 사업비 : 7,173억원으로 '07년 대비 18.8% 증가(증 1,137억원)
 - 기금운영비 : 39억원으로 '07년 수준 지원

○ 정부내부지출 : 농특회계 차입금(1,563억원) '07년도에 상환 완료

(억원)

구분		'07계획		'08계획 (B)	증 △ 감	
		당초(A)	수정		(B - A)	%
수입	○ 자체수입	8,047	8,047	6,063	△1,984	△24.7
	- 마사회 납입금	778	778	695	△83	△10.7
	- 용자원금회수	6,749	6,749	4,830	△1,919	△28.4
	- 이자수입	319	319	342	23	7.2
	- 기타	201	201	196	△5	△2.5
	○ 여유자금회수	2,546	2,546	3,794	1,248	49.0
합계		10,593	10,593	9,857	△736	△6.9
지출	1. 일반지출	6,075	6,178	7,212	1,137	18.7
	○ 사업비	6,036	6,139	7,173	1,137	18.8
	- 축산물수급/경영안정	1,044	1,137	1,186	142	13.6
	- 축산기술보급	270	266	397	127	47.0
	- 축산물사육기반확충	572	572	857	285	49.8
	- 유통개선/위생안전	3,920	3,928	4,526	606	15.5
	- 가축방역	230	236	207	△23	△10.0
	○ 기금운영비	39	39	39	-	-
	2. 정부내부지출	1,563	1,563	-	△1,563	순감
	3. 여유자금운용	2,955	2,852	2,645	△310	△10.5

나. 주요사업 내역

① 축산물 수급 및 경영안정 [1,044억원 → 1,186(↑142)]

- 집유일원화 권역내 원유수급 조절자금 지원 (307억원→300)
- 초·중·고등학생에 대한 학교우유급식 지속지원 (177억원)
- 민간수급조절기능 강화를 위한 축산자조금사업 지원확대 (135억원→156)
- 농가경영안정을 위한 축산공제(244억원→287) 및 송아지생산 안정제사업(53억원→149) 확대 개편지원
 - 송아지안정제 : (기준가격) 130만원/두→155, (보전가) 26만원/두→30

② 축산기술보급 [270억원 → 397(↑127)]

- 축산물 품질고급화의 기초가 되는 「종축개량」 지원강화 (252억원→350)
 - 종축시설현대화사업(16개소, 85억원), 돼지개량 Network(5), 닭종계 검정시설(3), 한우선형심사(2) 등 신규 지원
- 축산업의 경쟁력 강화를 위한 종합지도지원사업 확대 (15억원→24)
- 위생전문인력을 양성할 수 있도록 축산물위생교육시설 확충 (23억원)

③ 축산물 사육기반 확충 [572억원 → 857(↑285)]

- 조사료 생산기반 확충사업 확대로 생산비 절감 (324억원 →414)
 - 청보리 : (재배면적) 15천ha → 30, (생산량) 300천톤 → 600
- 자연순환농업활성화 사업 확대(163억원→323), 친환경축사 시범사업 마무리 소요 지원 (10억원→4)
- 농촌 소득원 창출을 위한 마필산업 육성사업 확대 (72억원→115)

④ 축산물유통개선·위생안전성 [4,150억원 → 4,733(↑583)]

- 「우수브랜드경영체」 지원 등 유통개선지원 확대 (3,783억원 → 4,291)
 - 고품질 축산물 생산을 주도하는 브랜드 경영체 및 계열화 주체 운영 자금 지원 확대 (1,697억원→1,731)
 - 우수 브랜드 축산물의 판로확대를 위해 브랜드가맹점지원 확대 (1개소, 30억원→10개소, 70억원)
 - 도축·가공시설 현대화 및 운영자금 지속지원 (1,530억원→1,579)
 - 사료가격의 안정화를 위해 사료원료구매자금 지원 (526억원→839)
 - 가축(계란)운반 특장차량 구입 지원 신규추진 (110대, 33억원)
 - 우량 송아지 공급 활성화 및 비육용 송아지 구입비용 절감을 위해 송아지 경매시장 지원 사업 신규추진 (4개소, 20억원)
 - 낙농에 대한 인식제고를 위해 낙농 체험·관광 신규 추진 (4개소, 4억원)
 - 소비자에게 우리 축산물의 우수성과 축산업의 위상을 알리기 위한 농축산전시체험홍보관 설립 신규지원 (15억원)
- 「수입산과 차별화」를 위한 안전 축산물 공급체계 구축 (137억원 → 235)
 - 소 사육단계에서 판매까지 육류이력추적제 시행 (42억원→116)
 - 학교급식법 제정에 따라 소비자 요구 충족을 위한 축산물 등급 판정지원 강화(72억원→89), 도축검사원 운용지원 강화 (23억원→30)
- 가축질병근절을 위한 「가축방역」 지속지원 (230억원→207)
 - 살처분 농가 등의 축산농가의 생계안정(1억원), 질병발생에 신속 대응하기 위해 긴급방역지원단 신규도입 운영 (1억원)

쌀소득보전변동직불기금

가. 총괄

□ '08년 운용규모는 6,038억원으로 '07년(10,114억원) 대비 40.3% 감소(△4,076억원)

○ 일반지출 : 5,367억원으로 '07년 대비 43.7% 감소(△4,170억원)

- 사업비 : 5,330억원으로 '07년 대비 43.9% 감소(△4,171억원)

- 기금운영비 : 37억원으로 '07년 대비 3.0% 증가(증 1억원)

○ 공자기금차입 : 3,000억원으로 '07년 대비 40.0% 감소(△2,000억원)

- 공자기금이자상환 : 390억원으로 '07년 대비 25.1% 감소(△131억원)

(억원)

구분	'07계획		'08계획 (B)	증 △ 감 (B - A)		
	당초(A)	수정		(B - A)	%	
수입	○ 자체수입	180	180	194	14	7.8
	- 이자수입	8	8	6	△2	△25.0
	- 수입쌀판매이익금	172	172	188	16	9.3
	○ 정부내부수입	9,225	9,225	5,789	△3,436	△37.2
	- 정부출연금	4,225	4,225	2,789	△1,436	△34.0
	- 공자기금예수금	5,000	5,000	3,000	△2,000	△40.0
	○ 여유자금회수	709	709	55	△654	△92.2
합계	10,114	10,114	6,038	△4,076	△40.3	
지출	1. 일반지출	9,537	9,537	5,367	△4,170	△43.7
	○ 사업비	9,501	9,501	5,330	△4,171	△43.9
	- 변동직불금	9,501	9,501	5,330	△4,171	△43.9
	○ 기금운영비	36	36	37	1	3.0
	2. 정부내부지출	521	521	390	△131	△25.1
	3. 여유자금운용	56	56	280	224	400.1

나. 주요사업 내역

① 쌀소득보전변동직불금 [9,501억원 → 5,330(△4,171)]

- 쌀 협상비준, DDA협상 진전에 따른 쌀값 하락에 대응하여 농가 소득안정을 위해 쌀소득보전직불제도를 개편('05.3)
 - 목표가격(170,083원/80kg)과 당년 쌀값과의 차이의 85%를 보전하되 고정직불금으로 ha당 70만원을 지급하고, 나머지는 변동직불금으로 보전
- '08년 변동직불금 지급소요는 '07년산 수확기('07.10~'08.1) 기간 중 쌀값동향 및 쌀관련 전문기관이 전망한 수확기 쌀값 등을 고려하여 전년대비 1.4% 하락 기준으로 소요 산출

※ '08년 변동직불금 소요 산출내역

- 면적 945천ha, 당년쌀값 : '06년 쌀값(147,715원)에서 1.4% 하락 기준
 - $(170,083\text{원}/80\text{kg} - 145,704) \times 85\%$ (보전율) = 20,722원/80kg
 - * 고정직불금 ha당 70만원 ÷ 생산량 61가마/ha = 11,475원/80kg
 - * 수확기 산지가격 : ('06년산) 147,715원/80kg → 145,704(△1.4%)
 - $(20,722\text{원}/80\text{kg} - 11,475) \times 61\text{가마} \times 945\text{천ha} = 5,330\text{억원}$

② 기금운영비 [36억원 → 37(↑1)]

- 잔류농약분석 및 토양검사, 농지형상 및 기능유지 점검 등

자유무역협정이행지원기금

가. 총괄

□ '08년 운용규모는 5,406억원으로 '07년(2,012억원) 대비 168.7% 증가(증 3,394억원)

○ 일반지출 : 5,162억원으로 '07년 대비 180.2% 증가(증 3,320억원)

- 사업비 : 5,125억원으로 '07년 대비 184.4% 증가(증 3,323억원)

- 기금운영비 : 37억원으로 '07년 대비 7.5% 감소(△3억원)

○ 정부출연금 : 4,901억원으로 '07년 대비 206.3% 증가(증 3,301)

* 한·미 FTA 보완대책 소요 관련 정부출연금 증액

(억원)

구분		'07계획		'08계획 (B)	증 △ 감	
		당초(A)	수정		(B - A)	%
수입	○ 자체수입	171	171	155	△16	△9.4
	- 부담금	1	1	3	2	200.0
	- 기타경상이전수입	16	16	28	12	75.0
	- 용자원리금회수 등	154	154	124	△30	△19.5
	○ 정부출연금	1,600	1,600	4,901	3,301	206.3
	○ 여유자금회수	241	241	350	109	45.2
합계		2,012	2,012	5,406	3,394	168.7
지출	1. 일반지출	1,842	1,843	5,162	3,320	180.2
	○ 사업비	1,802	1,802	5,125	3,323	184.4
	- 피해보전및폐업지원	613	613	2,000	1,387	226.3
	- 경쟁력제고지원	1,189	1,189	3,125	1,936	162.8
	○ 기금운영비	40	41	37	△3	△7.5
	2. 여유자금운용	170	169	244	74	43.5

나. 주요사업 내역

① 피해보전 및 폐업지원 [613억원 → 2,000(↑1,387)]

- 한·칠레 및 한·미 FTA 체결로 인해 피해를 보는 농가지원을 위한 소득보전직불금 지원 (10억원 → 1,000)
 - 피해보전 대상품목을 확대(사전지정 → 사후지정)하고, 피해보전 비율을 상향 조정(80% → 85)
- 한·칠레 및 한·미 FTA로 인해 피해가 있는 품목에 대해 폐업을 원하는 농가에게 폐업지원 (603억원 → 1,000)
 - 시설포도, 키위, 복숭아 → 한미 FTA 체결 후 소득보전직불이 발동되는 품목

② 경쟁력제고 지원 [1,189억원 → 3,125(↑1,936)]

① 과수분야 지원 [1,189억원 → 1,340(↑151)]

- 품질고급화를 위한 고품질생산시설지원 사업은 시·도 사업 수요 등을 반영 (367억원→624)
- 고품질 과실의 안정적 생산·수출체계 구축을 위해 과수 주산지에 대한 용·배수로, 경작로 등 과실생산단지기반정비 지원 (83억원→97)
- 권역별 거점 산자유동시설은 내실화 추진을 위해 기존사업 지원 (328억원→149)
 - '08년 지원계획 : 4개소(계속사업), 개소당 150억원
- 과수우량묘목생산 및 중앙묘포장 조성·운영 지원(65억원→45)
 - 과수우량묘목생산 : ('07) 9개소, 25억원 → ('08) 15, 43
 - 중앙묘수포관리 : ('07) 40억원(병해충센터건립 등 38, 운영비 2) → ('08) 운영비 2
- 과수원 매매·임대차 등 과원규모화 지원(324억원→352)
 - 매매 지원조건 변경 : (당초) 10,910원/m², 90%융자 → (변경) 12,120원/m², 100%융자

- 과실시장 개방 확대에 대응하여 다국적 과실브랜드와 경쟁할 수 있는 과실브랜드 육성 지원(22억원→25)
 - 전국공동브랜드 : 1개소 9억원, 광역공동브랜드 : 10개소 16억원
- 감귤 품질 및 당도 향상을 위한 다공질필름 신규 지원 (23억원, 300ha)
- 감귤가공 시 발생하는 감귤부산물 건조처리시설 신규 지원 (25억원, 1개소)

② 축산분야 지원 [신규 1,091억원]

- 가축폐사 감소와 축산물 생산성 향상을 위한 축사시설 신축·개보수자금 지원 (1,029억원)
 - 한우, 낙농, 양돈, 양계, 오리 등 515개소 지원(보조 20%, 융자 60, 자담 20)
- 축산물 브랜드 인지도 향상 등을 위한 브랜드육타운 지원 (32억원)
 - 직영브랜드 종합판매타운 2개소 지원(보조 40%, 자담 60)
- 한우 브랜드육의 통일된 사양 관리 등에 필요한 송아지생산 및 공동비육시설 건립지원 (30억원, 5개소)

③ 원예 및 식량분야 지원 [신규 584억원]

- 광역단위 전문화된 감자광역유통지원 (20억원)
- 수출가능 원예전문생산단지 시설개선 및 현대화 지원 (523억원)
- 인삼생산권역별 전문 생산·수출단지조성 (17억원)
- 딸기 및 약용작물 신품종 종자보급을 위한 우수품종보급 (24억원)

④ 농업체질강화분야 지원 [신규 110억원]

- 친환경농업 인프라 구축을 위한 전남대 친환경농업연구센터건설 (30억원)
- 고부가가치 원료농산물의 수요확대를 위한 농림바이오기술산업화지원 (80억원)

농작물재해보험기금

□ '08년 운용규모는 691억원으로 '07년(429억원) 대비 61.1% 증가(증 262)

○ 일반지출 : 235억원으로 '07년 대비 9.3% 증가(증 20억원)

- 사업비 : 230억원으로 '07년 대비 9.5% 증가(증 20억원)

- 기금운영비 : 5억원으로 '07년 수준 지원

○ 정부출연금 : 200억원으로 '07년 대비 33.3% 증가(증 50억원)
(억원)

구 분		'07계획		'08계획 (B)	증 △ 감	
		당초(A)	수정		(B - A)	%
수입	○ 재보험료수입	41	41	41	-	-
	○ 정부출연금	150	150	200	50	33.3
	○ 이자수입	13	13	27	14	107.7
	○ 여유자금회수	226	226	424	198	87.6
합 계		429	429	691	262	61.1
운용	1. 일반지출	215	215	235	20	9.3
	○ 사업비	210	210	230	20	9.5
	- 재보험금지급	210	210	230	20	9.5
	○ 기금운영비	5	5	5	-	-
	2. 여유자금운용	214	214	456	242	113.1

* '06년도 거대재해 미발생으로 국가재보험금(210억원)을 미지급함에 따라 '08년 기금 수입 중 여유자금회수금이 424억원으로 증가

양곡증권정리기금

□ '08년 운용규모는 7,694억원으로 '07년(8,000억원) 대비 3.8% 감소(△306억원)

○ 정부내부지출 : 7,622억원으로 '07년 대비 3.9% 감소(△309억원)

- 감소원인 : '08년에 상환 도래되는 공자기금차입 원금 규모가 5,000억원으로 '07년(5,241억원) 대비 4.6% 감소(△241억원)

(억원)

구 분		'07계획		'08계획 (B)	증 △ 감 (B - A)	
		당초(A)	수정		(B - A)	%
수 입	○ 자체수입	3	3	3	-	-
	○ 정부내부수입	7,931	7,931	7,622	△309	△3.9
	- 일반회계전입	2,690	2,690	2,622	△68	△2.5
	- 공자기금예수	5,241	5,241	5,000	△241	△4.6
	○ 여유자금회수	66	66	69	3	4.5
합 계		8,000	8,000	7,694	△306	△3.8
지 출	1. 정부내부지출	7,931	7,931	7,622	△309	△3.9
	○ 공자기금원금상환	5,241	5,241	5,000	△241	△4.6
	○ 공자기금이자상환	2,615	2,615	2,551	△64	△2.5
	○ 차관양곡원금상환	67	67	65	△2	△3.0
	○ 차관양곡이자상환	8	8	6	△2	△25.0
	2. 여유자금운용	69	69	72	3	4.3

수 산 발 전 기 금

가. 총괄

□ '08년 운용규모는 5,998억원으로 '07년(5,994억원) 대비 0.1% 증가(증 4억원)

○ 일반지출 : 5,493억원으로 '07년 대비 4.3% 증가(증 228억원)

- 사업비 : 5,479억원으로 '07년 대비 4.3% 증가(증 226억원)

- 기금운영비 : 14억원으로 '07년 대비 16.7% 증가(증 2억원)

(억원)

구 분		'07계획		'08계획 (B)	증 △ 감	
		당초(A)	수정		(B - A)	%
수 입	○ 자체수입	5,079	5,139	4,945	△134	△2.6
	- 해양환경개선부담금	240	240	177	△63	△26.3
	- 해양생태계보전협력금	-	-	11	11	순증
	- 수산물공매납입금	-	60	60	60	순증
	- 공유수면 점·사용료	166	166	134	△32	△19.3
	- 용자금 회수	4,346	4,346	4,226	△120	△2.8
	- 수산물 판매수입	137	137	163	26	19.0
	- 이자수입	190	190	174	△16	△8.4
	○ 정부내부수입	200	200	200	-	-
	○ 여유자금회수	715	715	853	138	19.3
합 계		5,994	6,054	5,998	4	0.1
지 출	1. 일반지출	5,265	5,267	5,493	228	4.3
	○ 사업비	5,253	5,254	5,479	226	4.3
	- 수산물가격안정	2,945	2,945	2,991	46	1.6
	- 유통·가공시설지원	351	351	318	△33	△9.4
	- 수산물유통개선	1,225	1,225	1,209	△16	△1.3
	- 소득보전직불	-	-	51	51	순증
	- 폐업지원	-	-	80	80	순증
	- 품목별경쟁력강화	-	-	68	68	순증
	- 어업경영자금지원	587	587	577	△10	△1.7
	- 해양환경개선	145	145	185	40	27.6
	○ 기금운영비	12	13	14	2	16.7
2. 정부내부지출	-	-	-	-	-	
3. 여유자금운용	729	787	505	△224	△30.7	

나. 주요사업 내역

① 수산물 가격안정사업 [2,945억원 → 2,991(↑46)]

- 수산물 구매지원 및 우수수산물 원료구입자금 지원은 '07년 수준 지원 (2,710억원 → 2,706)
- 비축사업 및 출하조절사업은 한·미 FTA대책 지원으로 대폭 증액 (235억원 → 285)

② 수산물 가공 및 유통개선 [1,576억원 → 1,527(△49)]

- 수산물가공 시설 및 운영자금 지원과 산지 및 소비지 유통개선 사업은 '07집행실적을 고려하여 축소 (1,525억원 → 1,466)
- 감천항 공영수산물 도매시장 건설비 확대 지원(51억원 → 61)

③ FTA대책 지원 신규 추진 ['08년 199억원]

- 한·미FTA 이행에 따른 국산 수산물 가격보전 및 폐업지원 신규 추진 (131억원)
 - 소득보전직불 51억원, 폐업지원 80
- 수출용 활어 특수컨테이너 제작지원 및 원양어업·양식어업 경쟁력제고사업 신규 추진 (68억원)

④ 어업경영자금 지원 [587억원 → 577(△10)]

- 어업인후계자 육성을 위한 시설 및 운영자금 융자지원
(180억원 → 157)
- 총허용어획량제도 참여어업인 경영자금 지원
(170억원 → 150)
- 양식어업 노후시설개량 및 양식기자재·배합사료 구입자금
지원 (158억원 → 133)
- 어선원 및 어선 재해보험금 신규 지원 (100억원)
- 노후 원양어선 대체를 위한 중고선 도입자금 지원 (57억원 → 24)
- 어망생산 운영자금 및 어선기관·장비 개량 지원 (22억원 → 13)

⑤ 해양환경개선사업 [145억원 → 185(↑50)]

- 해양폐기물정화사업 및 폐기물 해양배출 종합관리시스템
구축을 통한 해양환경개선 도모 (145억원 → 145)
- 폐기물 해양배출로 인한 홍게 통발어업 피해지원 신규 추진
(40억원)

IV. 2008년 예산 및 기금운용계획 세부내역

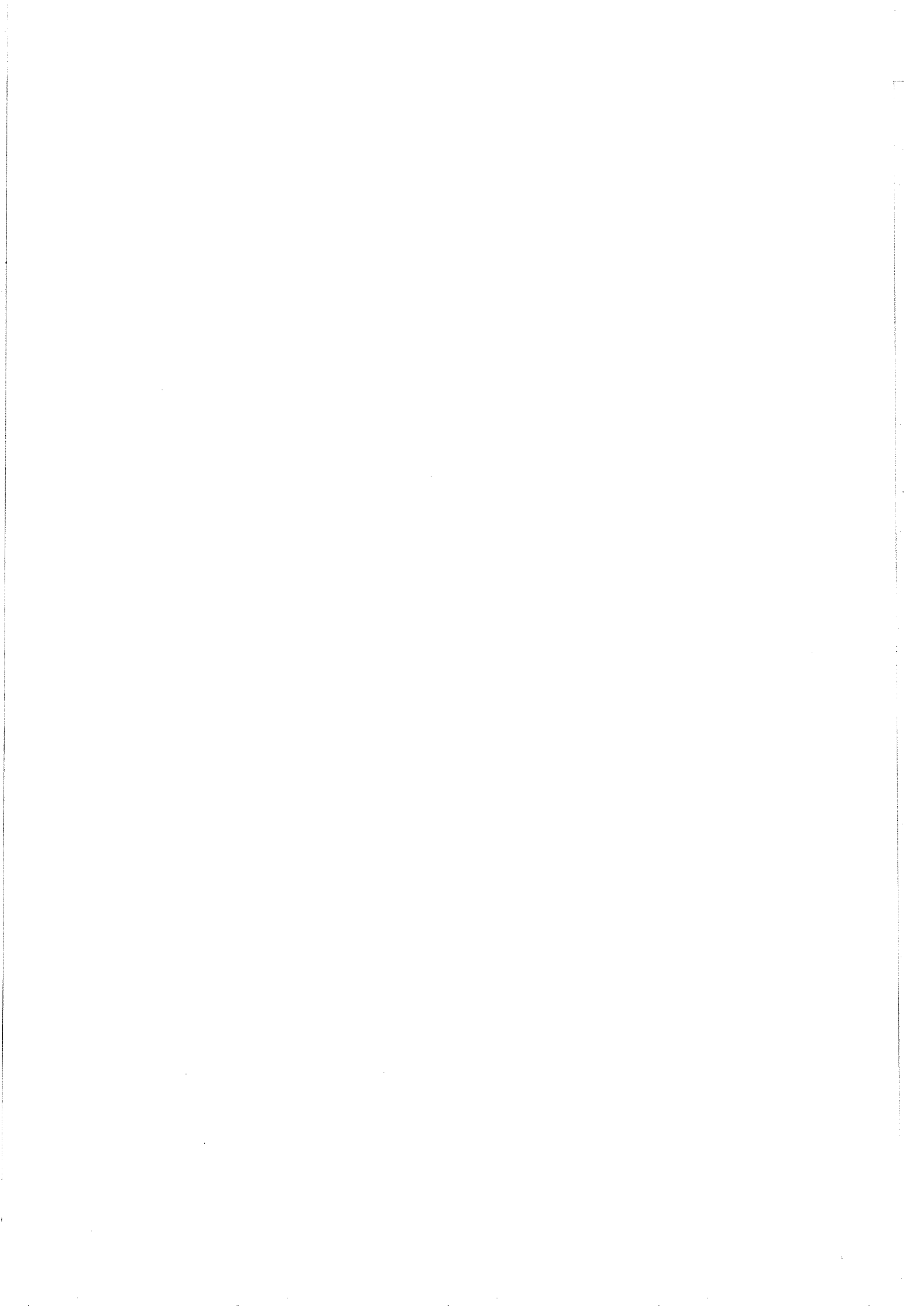

1. 2008년 예산 세부내역

(단위 : 백만원)

구 분	'07예산 (A)	'08예산 (B)	증△감 (B-A)	비 고	
					%
Ⅰ. 일반지출	8,630,660	8,908,193	277,533	3.2	
1. 농업·농촌	7,690,983	7,892,017	201,034	2.6	
① 경영안정· 농업금융	1,644,640	1,532,412	△112,228	△6.8	
○ 농작물재해보험 (농특)	55,844	59,561	3,717	6.7	<input type="checkbox"/> 자연재해로 인한 경영 불안요소를 해소하여 안정적인 농업 재생산 활동 지원 <input type="checkbox"/> 보험료 : 36,182백만원 → 38,182 - 본 사업(7품목) : 사과, 배, 복숭아, 포도, 단감, 감귤, 뽕은감 - 시범사업(8품목) : 밤, 참다래, 자두, 콩, 감자 등 <input type="checkbox"/> 운영비 : 19,262백만원 → 20,779 <input type="checkbox"/> 품목개발비 : 400백만원 → 600 <input type="checkbox"/> 지원기준 : 보험료 : 55.6% → 52.8% 운영비 : 100% → 100%
○ 재해대책비 (농특)	60,000	60,000	-	-	<input type="checkbox"/> 재해피해에 대한 복구자금의 원활한 지원 <input type="checkbox"/> 보조금 : 10,000백만원 <input type="checkbox"/> 보상금 : 30,000백만원 <input type="checkbox"/> 융자금 : 20,000백만원
○ 정책자금이차 보전 (일반)	232,584	270,090	37,506	16.1	<input type="checkbox"/> 저리 정책자금 지원, 재해농가 지원 등에 따른 '07 이차보전 지원 <input type="checkbox"/> 농축산경영자금 : 96,637백만원 → 94,673 - 대손보전기금결손보전 : 14,493백만원 포함 <input type="checkbox"/> 농기계구입자금 : 15,834백만원 → 12,290 <input type="checkbox"/> 미곡종합처리장 운영 : 38,097백만원 → 44,708 <input type="checkbox"/> 농업종합자금 : 50,435백만원 → 85,447 <input type="checkbox"/> 재해농가 이차감면 : 1,986백만원 → 1,405 <input type="checkbox"/> 재해복구자금 : 19,097백만원 → 15,389 <input type="checkbox"/> 농기계사후관리 : 355백만원 → 767 <input type="checkbox"/> 우수후계농업경영인 추가지원 : 4,110백만원 → 5,854 <input type="checkbox"/> 농촌주택정비 : 829백만원 → 2,131 <input type="checkbox"/> 후계농업인육성 : 1,950백만원 → 2,881 <input type="checkbox"/> 협동조합합병자금 : 3,014백만원 → 4,545백만원

구 분	'07예산 (A)	'08예산 (B)	증△감 (B-A)	비 고	
					%
○ 부채대책이차보전 (일반)	391,037	285,154	△105,883	△27.1	<p>□ 기지원 정책자금 금리인하(1.5%) 및 상환연기(5년거치 15년상환), '04부채대책 및 '01상호금융 저리대체자금(5.6조원) 상환연기에 따른 이차보전 소요</p> <ul style="list-style-type: none"> ○ 정책자금 상환연기 : 68,829백만원 → 72,557 ○ 상호금융대체 : 209,985백만원 → 121,675 ○ 농업경영개선 : 31,455백만원 → 23,027 ○ 연대보증해소 : 8,452백만원 → 8,350 ○ 농업경영회생 : 13,733백만원 → 10,460 ○ 정책자금대체자금 : 36,908백만원 → 40,276 ○ 부채상환 인센티브 : 14,531백만원 → 8,809 <div style="border: 1px solid black; padding: 5px; margin-top: 10px;"> <p>◆ 기준금리 적용(정책자금, 부채대책)</p> <ul style="list-style-type: none"> ○ 농협중앙회 자금 : 5.74% → 6.18% ○ 상호금융자금 : 6.89% → 6.98% ○ 산림조합 : 7.86% → 7.73% </div>
○ 농업종합자금 지원 (농특)	153,898	165,000	11,102	7.2	<p>□ 농업경영체의 사업 타당성을 심사하여 시설자금, 개보수자금과 운전자금을 종합지원</p> <ul style="list-style-type: none"> ○ 총지원규모 : 10,261억원 → 11,000억원 <ul style="list-style-type: none"> - 국고융자 : 1,539억원 → 1,650 - 금융기관자금 : 8,722억원 → 9,350 ○ 지원기준 : 융자 100% <ul style="list-style-type: none"> - 농특 : 15%, 금융기관자금 : 85
○ 농협구조개선 (일반)	14,400	7,200	△7,200	△50.0	<p>□ 조합의 부실정리자금 조달을 위한 상호금융예금자 보호기금 채권의 발행이자 지원</p> <ul style="list-style-type: none"> ○ 채권발행기간 : '03~'08(5년간) ○ 기금채권 2,000억원, 기금채권 이자율 7.2% ⇒ '03년과 '08년도는 1/2씩 반영
○ 농특회계관리 비 (농특)	1,177	1,407	230	19.5	<p>□ (재)농업정책자금관리단 운영·관리비</p>
○ 농림수산업자신용 보증기금 출연 (농특)	735,700	684,000	△51,700	△7.0	<p>□ 담보능력이 미약한 농림수산업자 등의 신용보증지원</p> <ul style="list-style-type: none"> ○ 보증배수 한도액 : 기본재산의 20배 ○ 구상채권상각충당금 소요의 100% 수준

구분	'07예산 (A)	'08예산 (B)	증△감 (B-A)	비고	
					%
㉔ 농업경영체 육성	46,308	66,612	20,304	43.8	
○ 후계농업경영인 육성(농특, 균특)	26,820	28,054	1,234	4.6	<input type="checkbox"/> 미래농업을 선도할 정예인력 육성을 위해 창업농의 안정적 농촌정착을 위한 자금 융자지원 및 예비 창업농 육성지원 ○ 창업농 영농정착지원 : 25,000백만원 → 26,400 - 대상인원 : 1,400명 → 1,600명 - 지원단가 및 지원기준 : 55백만원/1인당, 융자 100% (농특 30, 금융기관 70) - 총지원규모 : 83,000백만원 → 88,000 * '08년부터 신규후계농자금을 통합운영 ○ 창업농 후견인제 : 344백만원 → 344 - 대상인원 : 100명 → 100 - 지원조건 : 5백만원/1인당, 국고 70, 지방비 30% ○ 농업인턴제 : 414백만원 → 840 - 대상인원 : 100명 → 200명 - 지원조건 : 6백만원/1인당, 국고 70, 지방비 30% ○ 후계농업인 평가 및 홍보 : 462백만원 → 470 ◆ 균특(제주계정) 포함 : 12백만원 → 20 ○ 대학생 창업연수 : 600백만원 → -
○ 농업인교육훈련 (농특, 균특)	13,000	21,450	8,450	65.0	<input type="checkbox"/> 농업인 및 잠재농업인력 등에 대한 교육훈련비 지원 ○ 농업인교육 : 7,968백만원 → 12,142 - 품목전문기술교육 : 103백만원 → 478 - 경영·리더십교육 : 1,447백만원 → 1,800 - 지역특성화교육 : 3,927백만원 → 5,200 - 친환경바우처교육 : 400백만원 → 500 - 창업농교육 등 : 2,091백만원 → 4,164 ○ 후계농업인력교육 : 3,809백만원 → 6,708 - 농과대영농정착교육 : 1,648백만원 → 2,350 - 농고현장체험교육 : 1,273백만원 → 3,160 - 귀농교육 : 888백만원 → 1,198 ○ 농업교육 Infra구축 : 1,150백만원 → 1,150 - 통합농업교육정보시스템운영 : 700백만원 → 700 - 교육평가시스템 구축 및 위원회 운영 : 150백만원 → 150 - 교육홍보비 등 : 300백만원 → 300 ◆ 균특(제주계정) : 73백만원 → 200 ○ 농업인종합교육문화센터 설계비 : 1,000백만원 ○ 순천대IT기반첨단농업센터 설계비 : 250백만원

구분	'07예산 (A)	'08예산 (B)	증△감 (B-A)	비고	
					%
○ 농업벤처육성지원 (농특)	1,800	840	△960	△53.3	□ 농업벤처의 창업 및 활성화 지원 ○ 창업보육센터운영 : 300백만원 → 540 - 개소/지원단가 : 5개소/60백만원→9/60 ○ 벤처농업창업경연대회 등 : 100백만원 → 300
○ 농업경영컨설팅 지원 (농특, 균특)	4,400	5,080	680	15.5	□ 농가 경영능력을 향상시키고 자기혁신 능력을 갖춘 농업 경영체 육성 지원 ○ 농업경영컨설팅 : 4,152백만원 → 4,800 * 1,200농가×8백만원×50%(지방비 20, 자담 30) ○ 컨설팅업체 평가 인증 : 80백만원 → 80 * '07년부터 맞춤형 컨설팅 체계로 전환하고 바우처 제도(쿠폰제) 전면 도입 ◆ 균특(제주계정) 포함 : 168백만원→200 * 50농가×8백만원×50%
○ 농업경영체전문 인력활용지원 (농특)	288	288	-	-	□ 우수농업 경영체 전문인력 고용 장려금 지원 ○ 사업규모 : 20개 업체, 144백만원/연, 개소당 정액지원 ⇒ 20개소 × 1.2백만원 × 12월 = 288백만원
○ 농촌대학생 기숙사 설립 (신규, 농특)	-	2,400	2,400	순증	□ 농업인 자녀 교육비 부담경감 및 균등한 교육기회 제공 ○ 사업량 : 2개소(충북 청주, 전남 광주) ○ 총사업비 : 개소당 120억원 기준 ○ 지원조건 : 2년차 사업(1년차 20%, 2년차 80%) * 120억원 × 2개소 × 20% × 50%(보조율)
○ 농업경영체등록 (신규, 농특)	-	8,500	8,500	순증	□ 농가유형별 맞춤형 농정추진의 기본전제로 개별 농가 경영상태 파악 ○ 전체농가를 대상으로 농업경영정보 등록 ○ 신청 편의도모를 위해 조사원 아웃소싱
③ 지역농업육성	135,431	23,000	△112,431	△83.0	
○ 지역특화사업 (균특)	112,531	-	△112,531	순감	□ '08부터 신활력지역지원사업과 통합하여 농촌활력 증진사업으로 추진

구 분	'07예산 (A)	'08예산 (B)	증△감 (B-A)	비 고	
					%
○ 지역농업클러스터 활성화 지원 (균특)	22,900	23,000	100	0.4	<input type="checkbox"/> 사업단의 네트워크 구축, 마케팅 및 산업화 등에 필요한 사업비 지원 ○ 지도·점검, 홍보 등 운영비 : 250백만원 → 150 * 지원조건 : 국고 100% ○ 사업비 : 22,650백만원 → 22,850 * 지원조건 : 국고 50%, 지방비 50 (시설비 : 국고 40%, 지방비 40, 자부담 20)
④ 농가 소득보전	730,178	742,149	11,971	1.6	
○ 쌀소득보전 고정직불(농특)	717,080	711,550	△5,530	△0.8	<input type="checkbox"/> 종전의 논농업 직불을 쌀소득고정형 직불로 개편하여 ha당 70만원의 고정직불금 지급 ○ 사업량 : 1,024천ha → 1,017천ha
○ 경영이양직접 직불(농특)	11,263	30,013	18,750	166.5	<input type="checkbox"/> 65~70세(영농경력 10년이상) 고령농이 은퇴 조건으로 매도 또는 임대시 지급 ○ 사업비 : 10,328백만원 → 24,519 - 매 매 : 500ha → 2,640 - 임 대 : 1,498ha → 17,360 ○ 지원단가 (ha당) - 매매 : ha당 월 241천원(2~8년)→월 250(5~10년) - 임대 : ha당 연 2,977천원(1회)→월 250(5~10년) ○ 운영비 : 935백만원 → 5,494
○ 바이오디젤용 유채생산시범 사업(농특)	1,835	586	△1,249	△68.1	<input type="checkbox"/> 바이오디젤 원료용 유채재배 확대를 위한 시범사업 ○ 직불금 : 1,785백만원→536 - 사업물량 : 1,500ha → 1,500 - 지원단가 : 170만원/ha('07수준), 국고 70% * 지급시기를 2년차로 조정(1년차 30%, 2년차 70) ○ 행정경비 : 50백만원('07수준)
⑤ 양곡생산유증지원	292,410	298,948	6,538	2.2	
○ 고품질쌀 브랜드 육성지원(농특)	7,200	7,200	-	-	○ 시설현대화 : 6,400백만원→ 6,400 - 사업량/단가 : 8개소/20억원 → 8/20 ○ 교육·홍보 : 800백만원→ 800 - 사업량/단가 : 8개소/2억원→8/2, 국고 50%, 지방비 50%

구 분	'07예산 (A)	'08예산 (B)	증△감 (B-A)			비 고
					%	
○RPC운영지원 (용자)(농특)	15,810	20,510	4,700	29.7		<input type="checkbox"/> 미곡종합처리장 운영자금 지원(용자) : ○ 운영자금 규모 : 9,184억원(농특 459, 금융자금 8,725억원) - 농특용자 : 15,810백만원 → 20,510 · 농특소요 45,920-기확보 25,410백만원 · 기확보 : '06년 9,600 + '07년 15,180백만원 - RPC 구조조정 촉진을 위해 지원금리 차등 적용(0~2%)
○RPC경영개선 지원(농특)	465	465	-	-		○ RPC 경영개선 지원 : 465백만원 → 465 - 사업량 : 경영평가 신청RPC - 경영평가 비용 : 개소당 1,500천원
○RPC건조·저장 시설 증설 (농특)	25,800	25,270	△530	△2.1		○ 건조·저장시설 증설지원 - 사업량 : 110개소(통합 10, 증설 90, 저온창고 10) → 110개소(통합 13, 증설 67, 저온창고 30) - 지원단가(평균) : 550백만원/개소당 - 지원기준 : 증설 40%, 통합RPC 및 저온창고 50%
○농기계임대사업 (농특)	5,000	16,000	11,000	220.0		<input type="checkbox"/> 고가 농기계구입 부담경감과 농기계 이용율 제고를 위해 임대사업 지원 ○ 사업량 : 20개소 → 40개소 ○ 단가 : 500백만원/개소 → 800 ○ 지원기준 : 국고 50, 지방비 50%
○농기계차관 환차손(농특)	1,224	926	△298	△24.3		<input type="checkbox"/> 일본 해외경제협력기금(OECF) 차관 상환소요 ○ '08 상환대상액 : 503,743천₩ - 원금 418,918₩, 이자 84,825₩ * 환율적용 : 1₩당 7.800원
○국제농업기계 박람회(농특)	-	200	200	순증		<input type="checkbox"/> 국제농업기계 박람회 개최(격년시행) 일부소요
○비료계정적자 보전(일반)	140,745	228,377	87,632	62.3		<input type="checkbox"/> '62~'87까지 농업인 부담경감을 위하여 비료를 판매 원가보다 저가로 공급함에 따라 발생된 적자액 보전 ○ '07말 비료계정적자누계 : 4,823억원 - 원금 : 117,804백만원 → 215,272 - 이자 : 22,941백만원 → 13,105 ○ 기준금리 : 4.70%
○농약계정적자보전 (일반)	96,166	-	△96,166	순감		<input type="checkbox"/> '07년 농약계정 적자보전 상환 완료

구 분	'07예산 (A)	'08예산 (B)	증△감 (B-A)	비 고	
					%
㉔ 양곡수급관리	1,293,660	1,322,840	29,180		2.3
○양특회계 운용 (양특)	1,293,660	1,322,840	29,180	2.3	<input type="checkbox"/> 공공비축 미곡의 매입·운용, 양곡조작 등 소요 ○ 양곡매입비(수입양곡 포함) : 10,630억원 → 10,772 ○ 조작관리비 : 1,983억원 → 2,015 ○ 한은차입금 이자 : 299억원 → 421 ○ 쌀소비촉진홍보 : 25억원 → 20 ※ 자체조달 : 7,833억원 → 7,608 ※ 일반회계전입금 : 5,104억원 → 5,439
㉕ 친환경농업육성	136,119	184,124	48,005		35.3
○ 폐비닐수거비 지원(농특, 균특)	3,000	3,595	595	19.8	<input type="checkbox"/> 폐비닐의 수거활성화를 통해 농경지 오염방지 및 농촌환경 개선 ○ 사 업 량 : 100천톤 → 103.2 ○ 지원단가 : 30원/kg → 30(정책지원) ◆ 균특(제주계정) 포함 : 39백만원→649
○ 토양개량제 (농특, 균특)	40,073	40,354	281	0.7	<input type="checkbox"/> 고품질 농산물생산기반 및 지속가능한 친환경농업 실현 ○ 규산질비료 : 22,533백만원 → 22,284 - 사업량 : 378천톤(입상 150) → 306(입상 195) - 단 가 : 74,750원/톤 → 91,029 ○ 석회질비료 : 16,361백만원 → 16,831 - 사업량 : 298천톤(입상 60) → 260(입상 78) - 단 가 : 68,630원/톤 → 80,920 - 지원기준 : 국고 80, 지방비 20% ◆ 균특(제주계정) 포함 : 1,179백만원→1,239
○ 유기질비료지원 (일반)	47,250	72,430	25,180	53.3	<input type="checkbox"/> 농업환경보전 및 친환경농업 기반구축을 위해 유기질 비료 지원 ○ 사 업 량 : 1,350천톤 → 1,543 ○ 단 가 : 35,000원/톤 → 35,000 ※ '07년 공급량중 미보전액 소요추가 : 18,430백만원

구 분	'07예산 (A)	'08예산 (B)	증△감 (B-A)	비 고	
					%
○ 친환경농업직불 (농특)	17,546	26,305	8,759	49.9	<input type="checkbox"/> 친환경농산물 인증을 받은 농업인에게 친환경농업 이행에 따른 소득감소분 지원 ○ 친환경직불금 및 사업량 : 43,338ha(17,546백만원) → 62,947(26,305) - 논 : 23,867ha(6,111백만원) → 34,621(9,196) - 밭 : 19,471ha(11,435백만원) → 28,326(17,109) ○ 지원단가는 '07년과 동일 - 논 : 유기 392천원/ha, 무농약 307, 저농약 217 - 밭 : 유기 794천원/ha, 무농약 674, 저농약 524
○ 친환경농업지구 조성(농특)	8,000	12,000	4,000	50.0	<input type="checkbox"/> 고품질 친환경 농산물 생산을 위해 지역단위 마을에 친환경 농업실천 및 환경오염 경감시설과 장비 지원 ○ 사업량 : 40개소 → 60개소 ○ 단 가 : 500백만원/개소당 평균 - 지원기준 : 국고40, 지방비 40, 자담 20% * 지역여건과 사업규모에 따라 2~10억원 범위내에서 차등 지원
○ 광역친환경 농업단지조성 (농특)	16,500	21,000	4,500	27.3	<input type="checkbox"/> 농업환경개선과 친환경농업육성을 위해 시군수계단위로 경종과 축산을 연계한 1,000ha 규모의 광역단지 조성 ○ 사업량 : 계속 6개소, 2년차 소요 ○ 단지당 사업비 : 100억원 - 연차 사업비(1년차: 2년차) : 30:70 - 지원기준 : 국고 50, 지방비 40, 자부담 10%
○ 원예작물 천적해충 방제 (농특)	3,750	4,480	730	19.5	<input type="checkbox"/> 원예작물의 농약방제를 천적방제로 전환 지원 ○ 천적지원 : 3,650백만원 → 4,380 - 사업량 : 1,000ha → 2,000 - 지원단가 : 7,300천원/ha ('07년과 동일) ○ 컨설턴트 양성 : 100백만원 → 100 ○ 지원기준 : 국고 30%, 지방비 30, 자담 40 * 천적업체 시설지원 : 2개소 - 농업종합자금에서 지원 : 1,600백만원
○ 친환경농산물 인증활성화 (신규, 농특)	-	500	960	순증	<input type="checkbox"/> 친환경농산물 인증수수료가 현실화될 때까지 적정수수료와 실행수수료의 차액 지원 ○ 사업량 : 24천호 ○ 단가 : 80천원/농가(실행수수료와 적정수수료 차이) ○ 지원조건 : 국고 50%, 지방비 50

구 분	'07예산 (A)	'08예산 (B)	증△감 (B-A)	비 고	
					%
○ 농작물 병해충방제	-	3,000	3,000	순증	□ 농작물 돌발 병해충 방제사업 ○ 지원기준 : 국고 50%, 지방비 50% ○ 사업량 : 60천ha, 지원단가 : 100천원/ha
⑩ 농림기술개발 정책연구	46,238	77,483	31,245	67.6	
○ 농림기술관리 센터출연(R&D) (농특)	2,229	2,425	196	8.8	□ 농림기술관리센터 인건비 및 운영비 지원(A-B) ○ 기관운영비(A) : 3,077백만원 → 3,985 ○ 자체수입(B) : 848백만원 → 1,560
○ 농촌개발시험 연구(R&D) (농특)	1,435	1,535	100	7.0	□ 농촌지역 개발 및 기술개발 연구과제 추진 ○ (계속) 6개과제 575백만원 ○ (신규) 7개과제 960백만원
○ 농림기술개발 (R&D) (농특)	42,574	73,523	30,949	72.7	□ 농업경쟁력 강화를 위해 농림기술 개발과제 연구 지원 ○ 일반과제 : 25,553백만원 → 26,684 - 과제수/단가 : 310과제/82백만원 → 268/104 ○ 기획과제 : 17,201백만원 → 46,839 - 과제수/단가 : 48개과제/358백만원 → 78/600
⑪ 농산물유통 효율화	121,813	139,073	17,260	14.2	
○ 농산물유통개선 -농수산물종합 유통센터(균특)	16,650 3,000	25,717 6,727	9,067 3,727	54.5 124.2	□ 농수산물종합유통센터 부지·건축비 일부지원 ○ 울산 : 3,000백만원 → 5,727('08준공) - 지원기준 : 국고 50% 지방비 50 ○ 양 산 : - 백만원 → 1,000('08신규) - 지원기준 : 국고 50% 지방비 50
-농산물산지유통 센터(균특)	13,650	18,490	4,840	35.5	□ 집화, 선별, 포장, 저장 등 산지유통센터 규모화 및 현대화 시설지원 ○ 사업비 : 13,650백만원 → 18,490 - 사업량 : 41개소 → 50 (신규 18, 보완 32) - 평균단가(총사업비기준) : 952백만원/개소 → 923 * 신규 1,387백만원/개소, 보완 661 - 지원기준 : 국고 30%, 지방비 20, 자담 50 → 국고 40%, 지방비 30, 자담 30 ◆ 균특(제주계정) : 800백만원 → 2,950

구 분	'07예산 (A)	'08예산 (B)	증△감 (B-A)	비 고	
					%
-친환경농산물 판매장설치(균 특, 신규)	-	500	500	순증	□대도시에 제주산 친환경농산물 전용판매코너 설치 ○ 사업비 : 500백만원 - 사업량 : 5개소 - 지원기준 : 국고 50%, 지방비 50 ◆ 균특(제주계정) : 500백만원
○ 마늘산업경쟁력 제고지원(농특)	2,657	-	△2,657	순감	□ '07년 종료사업
○ 농산물표준 규격공동출하 (농특)	46,000	46,000	-	-	□ 규격출하 포장재비, 공동 선별비 등 지원 ○ 포장재 : 34,873백만원 → 33,873 - 사업량 : 345백만매 → 335 - 지원기준 : 국고 10%~90, 자담 10%~90 ○ 공동선별비 : 11,000백만원 → 12,000 - 사업량 : 400천톤/23천원 → 522/23 - 지원기준 : 국고 30%~50, 자담 50%~70 ○ 행정비 : 127백만원('07수준)
○ 물류표준화 (농특)	9,495	23,739	14,244	150.0	□ 산지에서 소비지까지의 일관 수송체계 구축, 하역 기계화 촉진을 위해 파렛트, 플라스틱 상자 등 물류 기기 공동이용 지원 ○ 물류기기 구입지원 : 11,545백만원('07수준) - 사업량 : 385개소 / 60백만원 ○ 물류기기 공동이용 : 8,745백만원 → 11,369 ○ 탑차개조 : 750백만원 → 825 - 110대, 1,500만원/대, 국고 50% ※ '08년부터 물류표준화사업(균특)과 물류기기 공동 이용(농특)을 물류표준화사업으로 통합 ('06 자율평가결과, 기획예산처)
○ 농산물물류개선 (균특)	11,545	-	△11,545	순감	□ '08년부터 물류표준화사업(농특)으로 통합
○ 식품표준화사업 (농특)	1,500	1,500	-	-	□ KS규격 및 심사기준, 전통식품규격 제·개정, 사후 관리 분석 소요지원 ○ 규격개발 : 600백만원('07수준) ○ 사후관리 및 시판품 분석 : 600백만원('07수준) ○ 전통식품 CODEX 규격화 : 300백만원('07수준)

구 분	'07예산 (A)	'08예산 (B)	증△감 (B-A)	비 고	
					%
○ 농축산물판매 촉진(농특)	28,882	32,684	3,802	13.2	<input type="checkbox"/> 농축산물의 수출촉진을 위해 선별·포장비 등 물류비용 지원 ○ 수출표준 물류비의 25% 수준 정액보조 ○ 지원대상 : 과실류, 화훼류, 채소류, 김치, 축산물 등 * '08 신규품목 : 쌀, 포도 등
○ 우수농산물(GAP) 관리제도 운영 (농특)	3,840	4,743	903	23.5	<input type="checkbox"/> 안전농산물 생산·공급으로 소비자 신뢰제고 및 농업경쟁력 제고 ○ GAP교육·홍보 : 400백만원 → 500 ○ GAP 수확후 관리시설 보완 : 800백만원 → 1,602 - 사업량 : 4개소 → 20 - 생산자단체 : 국고 30, 지방비 20, 자담 50% ○ GAP 이력추적제 : 1,350백만원 → 1,146 - 프로그램개발 : 845백만원 → 543 - 프로그램교육·운영 등 : 505백만원 → 603 ○ GAP 보급·확산 : 1,290백만원 → 1,495 - 안전성검사비지원 : 981백만원 → 1,192 - 민간인증기관지원 : 300백만원('07수준)
○ 농식품안전정 보관리(농특)	1,244	1,490	246	19.8	<input type="checkbox"/> 생산부터 소비까지 정보자 기반의 효율적인 안전 관리체계 구축·운영 ○ 안전정보시스템 운영 : 1,144백만원 → 1,390 ○ 농식품 위험정보교류 : 100백만원 → 100
○ 광역식품산업 클러스터 (신규, 농특)	-	1,500	2,000	순증	<input type="checkbox"/> 국산농산물의 수요확대와 농식품 수출확대 ○ 클러스터 사업추진단 운영 : 1,000백만원 ○ 클러스터 계획수립 등 : 1,000백만원 ※ 지원기준 : 국고 50%, 지방비 50
○ 화훼공판장 경 매시설 확장 (신규, 농특)	-	1,200	1,200	순증	<input type="checkbox"/> '91년 건립된 양재동 화훼공판장 경매시설 확장 ○ 경매시설·확장 : 1,840평 → 2,526 (686) ○ 지원조건 : 국고 40%, 읍자 20, 자담 40

구 분	'07예산 (A)	'08예산 (B)	증△감 (B-A)	비 고	
					%
㉔ 경쟁력제고	4,261	3,500	△761	△17.9	
○ 과수원 정비 작업비 지원 (농특)	4,261	3,500	△761	△17.9	<p>□ 경쟁력이 낮은 과원에 대한 정비 작업비를 지원하여 구조조정을 촉진하고 과실검은마름병 방제비 지원</p> <p>○ 대상품목 : 사과, 배, 단감, 포도 등</p> <p>○ 사업비 : 작업비 3,200백만원, 방제비 300백만원</p> <p>○ 사업량</p> <ul style="list-style-type: none"> - 작업비 : 800ha → 640ha - 폐원 및 약제방제 : 2,005ha → 1,900 <p>○ 지원단가('07 수준)</p> <ul style="list-style-type: none"> - 작업비 : 10백만원/ha - 방제비 : 폐원(사과57, 배55백만원/ha), 약제(170천원/ha) <p>○ 지원기준 : 국고 50, 지방비 50%</p>
㉕ 축산업진흥	170,098	168,993	△1,105	△0.6	
○ 축산분뇨처리 사업(농특, 균특)	42,394	66,386	23,992	56.6	<p>□ 가축분뇨의 자원화 촉진 및 경종농업과 연계한 자연 순환형 농업시스템 구축 지원</p>
- 축산분뇨처리시설	35,279	57,566	22,287	63.2	<p>○ 단독·공동시설 : 23,118백만원 → 26,155</p> <ul style="list-style-type: none"> - 사업량 : 683천m² → 778.5천m² - 지원기준 : 국고 30, 지방비 20, 융자 50% <p>◆ 균특(제주계정) 포함(1,304백만원 → -)</p> <p>* '08부터 농특회계로 지원</p>
- 유통 및 재활용	7,115	8,820	1,705	24.0	<p>○ 공동자원화시설 : 10,750백만원 → 30,000</p> <ul style="list-style-type: none"> - 사업량 : 5개소 → 15 <p>◆ 균특(제주계정) 포함(750백만원 → -)</p> <p>○ 정착촌구조개선 : 1,411백만원('07수준)</p> <ul style="list-style-type: none"> - 사업량 : 48천m²('07수준) - 지원기준 : 국고 70, 지방비 30% <p>○ 액비저장조 : 3,315백만원 → 4,080</p> <ul style="list-style-type: none"> - 사업량 : 670개소 → 800 - 지원기준 : 국고 30, 지방비 50, 자담 20% <p>◆ 균특(제주계정) 포함(306백만원 → 765)</p>

구 분	'07예산 (A)	'08예산 (B)	증△감 (B-A)	비 고	
					%
					<ul style="list-style-type: none"> ○ 액비유통센터 지원 : 800백만원 → 1,440 - 사업량 : 11개소 → 18 - 지원기준 : 국고 40, 지방비 40, 자담 20% ◆ 균특(제주계정) 포함(80백만원→ 240) ○ 액비살포비 지원 : 3,000백만원 → 3,300 - 사 업 량 : 40천ha → 44 - 지원기준 : 국고 50, 지방비 50% ◆ 균특(제주계정) 포함(300백만원→ 300)
○ 축산물검사 (농특)	3,569	3,685	116	3.3	<ul style="list-style-type: none"> □ 축산물 안정성 검사의 원활한 수행을 위해 검사장비 및 검사재료비 지원 ○ 재 료 비 : 939백만원 → 1,153 ○ 원유검사지원 : 357백만원 → 412 ○ 검사장비 등 : 2,273백만원 → 2,120
○ 축산물HACCP 인증지원(농특)	2,045	3,060	1,015	49.6	<ul style="list-style-type: none"> □ 축산물 HACCP 인증 및 사후관리 전담조직 운영 지원 ○ 인건비 : 1,440백만원 → 2,400(인원 : 30명 → 48) ○ 기관운영비 : 605백만원 → 1,000 * 국고보조율 감축 : ('07) 100% → ('08) 90
○ 시도가축방역 (농특)	22,090	24,562	2,472	11.2	<ul style="list-style-type: none"> □ 가축방역을 위한 재료비, 장비 등 지원 ○ 예방주사 : 11,557백만원 → 10,794 ○ 기생충구제 : 2,258백만원 → 2,113 ○ 방역 차량 등 : 8,275백만원 → 11,655
○ 살처분보상금 (농특)	100,000	70,000	△30,000	△30.0	□ 조류인플루엔자(AI)가축 전염병 확산방지를 위해 질병 가축 및 오염물건의 살처분에 따른 보상금 지원
○ 동물보호 및 복지대책 (신규, 농특)	-	800	800	순증	<ul style="list-style-type: none"> □ 동물보호법 전면개정에 따른 국민의 동물보호 및 복지인식 수준 제고 ○ 교육 : 명예감시관, 감시관, 동물보호시설담당, 동물 실험윤리위원회 등 ○ 홍보 : 동물보호캠페인, TV 등 언론매체 등
○ 동물약품 검사 시설 및 장비 지원 (신규, 농특)	-	500	500	순증	<ul style="list-style-type: none"> □ 민간 동물약품 공인검사기관 육성으로 우수한 동물약품 공급 및 축산농가 보호 ○ 지원기간 : '08~'09년 (2년) ○ 총사업비 : 20억원('08년 10억원, '09년 10억원) ○ 지원조건 : 국고 50%, 자부담 50 ○ 시행주체 : 한국동물약품협회

구 분	'07예산 (A)	'08예산 (B)	증△감 (B-A)	비 고	
					%
@농업생산기반확충	1,689,265	1,653,380	△35,885	△2.1	
○ 배수개선 (균특, 농특)	210,263	208,532	△1,731	△ 0.8	<input type="checkbox"/> 상습침수 저지대 농경지에 배수장, 배수로 및 배수문 등의 방재시설 설치 ○ 사업비(균특) : 207,383백만원 → 204,852 - 사업량 : 119지구 → 119 (준공/신규) (20/16) (18/20) - 지원기준 : 국고 100% ◆ 균특(제주계정) : 19,576백만원 → 21,546 ○ 조사비(농특) : 2,880백만원 → 3,680 - 사업량 : 4.8천ha → 4.5 - 단 가 : 600천원/ha → 813 - 지원기준 : 국고 100%
○ 농업재해예방 (균특)	88,348	107,000	18,652	21.1	
-방조제개보수 (균특)	73,500	82,000	8,500	11.6	<input type="checkbox"/> 해일 등 자연재해 방지 및 농경지 보호를 위해 노후 및 재해 취약 방조제 개보수 지원 ○ 국가관리방조제 : 대상 206지구('07까지 128지구) - 사업비(균특) : 34,000백만원 → 45,000 - 사업량 : 33지구 → 26 (준공/신규) (11/7) (12/3) - 지원기준 : 국고 100% ○ 지방관리방조제 : 대상 3,284지구('07까지 1,198지구) - 사업비(균특) : 39,500백만원 → 37,000 - 사업량 : 155지구 → 127 (준공/신규) (81/41) (55/34) - 지원기준 : 국고 70, 지방비 30%
-한발대비용수 개발(균특)	14,848	25,000	10,152	68.4	<input type="checkbox"/> 가뭄지역에 대한 긴급대책 추진 ○ 지원기준 : 국고 80, 지방비 20%
○ 저수지비상 대처지원(농특)	800	800	-	-	<input type="checkbox"/> 저수지 제방 붕괴 등 비상상황 발생시 인명과 재산 보호를 위한 사전 재해대책사업 지원 ○ 사업량 : 16개소('07수준) ○ 단 가 : 50백만원/개소('07수준) ○ 지원기준 : 국고 100%

구분	'07예산 (A)	'08예산 (B)	증△감 (B-A)	비고	
					%
○수리시설개보수 (농특)	380,000	380,000	-	-	<input type="checkbox"/> 재해 사전예방 및 시설기능 회복을 위해 노후수리 시설 개보수 지원 ○ 재해대비사업 : 228,000백만원 → 228,000 - 수리시설개보수(수원공), 수리시설안전진단 등 · 지원기준 : 국고 100% ○ 영농편의 사업 : 152,000백만원 → 152,000 - 수리시설개보수(평야부), 저수지 준설, 영농 편의시설 · 지원기준 : 국고 100%
○서산(A지구) 간 척지 농업기반시 설 재정비 (농특)	1,989	8,000	6,011	302.2	<input type="checkbox"/> 서산(A지구)간척농지의 노후화된 농업기반시설의 기능개선 및 재해대비능력 보장을 위한 재정비 ○ 총사업비 : 2,897억원, 사업기간 : '06 ~ '17 ○ 사업비 : 1,989백만원 → 8,000 ○ 지원기준 : 국고 100% <공사추진일정> ○ '05년 : 예비타당성조사 완료 ○ 06~'07년 : 기본계획, 세부설계 등 완료 ○ '08년 ~ '17년 : 공사시행 및 준공
○아산만방조제 배수갑문 확장 (농특)	1,200	8,000	6,800	566.7	<input type="checkbox"/> 평택시 등 주변지역 침수예방을 위해 아산방조제 배수갑문 확장(조사설계) ○ 사업량 : 배수갑문 1개소, 물관리 자동화 1개소 ○ 총사업비 : 1,222억원, 사업기간 : '05~'12 <공사추진일정> ○ '07년 : 세부설계, 기획처 총사업비 협의 등 ○ '08년 : 세부설계 완료, 조달청 입찰, 공사착수 등 ○ '09년 ~ '12년 : 공사시행 및 준공
○농촌용수 물관리 정보화 (농특)	700	759	59	8.4	<input type="checkbox"/> 농촌용수의 효율적 개발을 위한 물관리 정보화 ○ 기초자료관리시스템 : 311백만원 → 323 ○ 의사결정지원시스템 : 172백만원 → 200 ○ 물관리정보 인프라구축 : 7백만원 → - ○ 업무계획 및 자료입력 : 210백만원 → 236

구 분	'07예산 (A)	'08예산 (B)	증△감 (B-A)	비 고	
					%
○ 수리시설 유지 관리(일반)	148,220	150,300	2,080	1.4	□ 한국농촌공사 수리시설 유지관리 지원 <비용> : 276,580백만원 → 291,969 ○ 유지관리비 : 97,956백만원→103,398 ○ 인건비 : 138,821백만원→147,574 ○ 경 비 : 39,803백만원 → 40,997 <수입> : 128,360백만원 → 141,669
○ 한국농촌공사 출자 (일반)	20,000	20,000	-	-	○ 공사의 보유자산 개발 등 자체수익사업 추진으로 경영안정기반 조기구축을 위한 출자
○ 오염농경지 특별관리(농특)	1,000	800	△200	△20.0	□ 안전농산물 공급기반 구축을 위한 오염농경지 조사 및 개선사업 ○ 농지토양 오염조사 : 1,000백만원 → 800 - 조사지구 : 31지구 → 26
○ 지하수 자원관리 (농특)	6,030	6,918	888	14.7	□ 지하수의 난개발과 오염방지를 위해 지하수 환경 조사·분석(해수 침수조사 등 지원) ○ 지하수관리 : 5,920백만원 → 6,808 ○ 해수침투조사 : 110백만원('07수준)
○ 농업용수 수질 조사 및 개선 (농특)	3,830	6,576	2,746	71.7	□ 안전농산물 생산기반구축 및 쾌적한 농업환경 조성을 위한 수질개선사업 지원 ○ 농업용수원 수질조사 : 1,400백만원 → 2,000 - 수질측정망조사: 500지점/연2회→500/4 ○ 수질실태일제조사 : 200백만원/18천개소 ○ 농업용수원 수질개선 : 2,430백만원 → 4,376 - 계속지구 : 1,530백만원/1지구→1,800/1 - 착공(신규) : 500백만원/2지구→250/1 - 기본조사 : 260백만원/2→520/4 - 세부설계 : 140백만원/2('07수준) - 준공지구 : - → 1,666지구/1지구

구 분	'07예산 (A)	'08예산 (B)	증△감 (B-A)	비 고	
					%
○ 농업용수관리 자동화사업 (농특)	6,600	6,600	-	-	<input type="checkbox"/> 수동식 물관리 체계를 시설자동화 및 중앙집중관리 체계로 개선하여 용수절약 및 유지관리비 절감 ○ 준공지구 : 1,176백만원/1지구 → 1,844/2 ○ 계속지구 : 4,824백만원/6지구 → 4,756/7 ○ 신규지구 : 600백만원 → -
○ 농업생산기반 정비(농특, 균특)	371,556	341,211	△30,345	△8.2	
-밭기반정비 (농특, 균특)	87,904	81,629	△6,275	△7.1	<input type="checkbox"/> 주산단지 및 집단화된 밭을 대상으로 용수개발, 농로개설 등 영농환경 개선 및 농가소득 증대 ○ 대상면적 : '13까지 110천ha('07까지 77천ha) - 사업비(균특) : 86,060백만원 → 79,813 · 사업량 : 4.7천ha → 4.0 · 지원단가 : 25,410천원/ha · 지원기준 : 국고 80, 지방비 20% ◆ 균특(제주계정) 19,839백만원 → 19,840 - 조사설계비(농특) : 1,844백만원 → 1,816 · 사업량 : 4.4천ha → 3.9 · 지원단가 : 419천원/ha → 461 · 지원기준 : 국고 100%
-대구획 경지 정리 (농특, 균특)	85,661	79,913	△5,748	△6.7	<input type="checkbox"/> 평야부 우량 농지의 규모화, 대형 기계화로 영농 기반 조성 ○ 대상면적 : 164천ha('07 봄까지 104천ha) - 봄마무리(균특) : 64,018백만원 → 67,407 · 사업량 : 3.9천ha → 4.4 · 평균단가 : 27,907천원/ha · 지원기준 : 국고 80, 지방비 20% - 가을착수(균특) : 19,880백만원 → 11,128 · 사업량 : 4.3천ha → 3.8 · 평균단가 : 27,907천원/ha · 지원기준 : 국고 80, 지방비 20% - 조사비(농특) : 2,225백만원 → 1,378 · 사업량 : 4.0천ha → 3.3 · 단가(지원기준) : 375천원/ha → 413 · 지원기준 : 국고 100%

구 분	'07예산 (A)	'08예산 (B)	증△감 (B-A)	비 고	
					%
-기계화경작로 확포장 (농특, 균특)	112,546	105,509	△7,037	△6.3	<input type="checkbox"/> 기계화 영농촉진과 생산성 향상으로 쌀경쟁력 강화 ○ 사업대상 : 35천km('07까지 18.8천km) - 사업비(균특) : 112,084백만원 → 105,509 · 사업량 : 1,330km → 1,279km · 단 가 : 104,080천원/km · 지원기준 : 국고 80, 지방비 20% - 조사비(농특) : 462백만원 → - * '08부터 기본조사 업무는 시도에 위임
-일반용수개발 (균특)	81,818	70,920	△10,898	△13.3	<input type="checkbox"/> 저수지, 양수장 등 수리시설 설치 및 기능보강 지원 ○ 지표수보강개발 : 66,617백만원 → 58,847 - 사업량 : 70지구 → 73 (준공/신규) (14/12) (15/19) - 지원기준 : 국고 100% ○ 소규모용수개발 : 15,201백만원 → 12,073 - 사업량 : 33지구 → 30 (준공/신규) (9/2) (10/6) - 지원기준 : 국고 50, 지방비 50%
-농업생산기반 종합정비(균특)	3,627	3,240	△387	△10.7	<input type="checkbox"/> 농업용수개발, 경지정리, 배수개선 등 농업생산기반종합 정비 사업 ○ 사업량 : 1지구(경남 의령 덕실지구, '09준공) ○ 지원기준 : 국고 90%, 지방비 10%
○농촌용수이용 체계 재편(농특)	2,150	2,400	250	11.6	<input type="checkbox"/> 기 개발된 수자원을 효율적으로 배분·활용하기 위한 타당성 조사, 기본조사·세부설계 소요 사업비 ○ 타당성조사 : 2지구 100백만원 → - ○ 기본조사 : 1지구 583백만원 → 2지구 600 ○ 세부설계 : 2지구 1,467백만원 → 2지구 1,500 ○ 신규착공 : - → 1지구 300 ○ 지원기준 : 국고 100%

구 분	'07예산 (A)	'08예산 (B)	증△감 (B-A)	비 고																													
					%																												
○ 농업기반시설 정비지원 (농특)	73,590	69,528	△4,062	△5.5	<p>□ '05년 한국농촌공사채 3,000억원을 발행하여 선투자 하고 '06년부터 '10년까지 5년동안 공사채 상환원리금 균등 분할 지원</p> <p>○ 한국농촌공사 원리금 상환 지원 : 69,528백만원 (원금 600억원, 이자 95억원)</p> <p style="text-align: center;">< 연도별 상환계획 ></p> <p style="text-align: right;">(단위 : 억원)</p> <table border="1" style="width: 100%; border-collapse: collapse; text-align: center;"> <thead> <tr> <th></th> <th>계</th> <th>'06</th> <th>'07</th> <th>'08</th> <th>'09</th> <th>'10</th> </tr> </thead> <tbody> <tr> <td>합계</td> <td>3,408</td> <td>744</td> <td>736</td> <td>695</td> <td>663</td> <td>631</td> </tr> <tr> <td>원금</td> <td>3,000</td> <td>600</td> <td>600</td> <td>600</td> <td>600</td> <td>600</td> </tr> <tr> <td>이자</td> <td>408</td> <td>144</td> <td>136</td> <td>95</td> <td>63</td> <td>31</td> </tr> </tbody> </table> <p>* 이자율은 '05.7.21 현재 국고채금리 4.1%에 가산 금리 0.2%를 합산</p>		계	'06	'07	'08	'09	'10	합계	3,408	744	736	695	663	631	원금	3,000	600	600	600	600	600	이자	408	144	136	95	63	31
	계	'06	'07	'08	'09	'10																											
합계	3,408	744	736	695	663	631																											
원금	3,000	600	600	600	600	600																											
이자	408	144	136	95	63	31																											
○ 금강(Ⅱ)지구 (농특)	52,000	47,000	△5,000	△9.6	<p>□ 총사업비 : 7,227억원</p> <p>○ 개발면적 : 43,000ha</p> <p>○ 사업구역 : 충남 부여·서천, 전북 군산·익산·김제·완주</p> <p>○ 사업기간 : '89~2010</p> <p>○ 2007까지 : 4,779억원</p> <p>○ 2008이후 : 2,498억원</p>																												
○ 미호천(Ⅱ)지구 (농특)	12,000	13,000	1,000	8.3	<p>□ 총사업비 : 2,916억원</p> <p>○ 개발면적 : 4,430ha</p> <p>○ 사업구역 : 충북 청주·청원, 충남 천안</p> <p>○ 사업기간 : '89~2008</p> <p>○ 2007까지 : 2,490억원</p> <p>○ 2008이후 : 426억원</p>																												
○ 홍보지구 (농특)	25,000	23,000	△2,000	△8.0	<p>□ 총사업비 : 4,136억원</p> <p>○ 개발면적 : 8,100ha</p> <p>○ 사업구역 : 충남 홍성·보령</p> <p>○ 사업기간 : '91~2010</p> <p>○ 2007까지 : 3,035억원</p> <p>○ 2008이후 : 1,101억원</p>																												

구 분	'07예산 (A)	'08예산 (B)	증△감 (B-A)	비 고	
					%
○ 영산강(IV) 지구 (농특)	21,000	27,000	6,000	28.6	□ 총사업비 : 7,520억원 ○ 개발대상면적 : 16,730ha ○ 사업구역 : 전남 무안·함평·신안·영광 ○ 사업기간 : '01~2010 ○ 2007까지 : 1,030억원 ○ 2008이후 : 6,490억원
○ 대단위농업개발 채무상환(농특)	25,989	25,956	△33	△0.1	□ 대단위 농업종합개발사업 차관원리금 및 한국농촌 공사 장기채 원리금 상환 소요 ○ 대단위차관 원리금 : 2,522백만원 → 2,259 ○ 장기채 상환 : 23,467백만원 → 23,697
○ 중규모용수개발 (농특)	237,000	200,000	△37,000	△15.6	□ 수해면적 50~3,000ha의 가뭄 상습지역에 저수지, 양수장 등 수리시설 설치 지원 ○ 개별지구 : 50,200백만원 → 45,160 - 사업량 : 11지구('07수준) ○ 일반지구 : 174,160백만원 → 143,340 - 신규 5지구, 계속 67 ○ 기본조사비 : - 백만원 → 1,500 ○ 재해대비 : 10,000백만원 → 10,000
㊸ 농업인복지증진	326,517	358,031	31,514	9.7	
○ 농어민건강 보험료지원 (농특)	127,176	135,634	8,458	6.7	□ 농어민이 납부하는 건강보험료 중 일정액을 지원 ○ 지원대상 : 532천세대 → 451 ○ 지원단가 : 19,905원/세대 → 26,097 * 보험료 50% 확대 지원에 따른 28%P 차액분 지원 (보건복지부에서 보험료의 22% 지원)
○ 농어민연금보 험료 지원(농특)	76,054	88,398	12,344	16.2	□ 농어민 부담경감을 위해 연금보험료 일부를 지원 ○ 지원대상 : 275천명 → 273 ○ 지원등급 : 14등급 → 16 ○ 1인당 최대 지원액 : 281천원 → 335

구 분	'07예산 (A)	'08예산 (B)	증△감 (B-A)	비 고	
					%
○ 취약농가 인력 지원(농특)	27,821	5,792	△22,029	△79.2	□ 농가의 안정적 영농활동 보장 및 삶의 질 제고 ○ 사고농가 인력지원: 2,800백만원→4,732 - 지원인원(8천명→13), 지원단가(50천원/일→52) ○ 취약농가 인력지원 : 1,060백만원 → 1,060 - 지원인원(15천명), 지원단가(10천원/일→10) * 여성농업인일손돕기지원사업은 영유아양육비지원 사업으로 통합
○ 농업인 재해 공제(농특)	22,663	27,839	5,176	22.8	□ 농작업과 농기계 사고로 인한 재해피해보상 지원 ○ 농업인 안전공제 : 22,057백만원 → 27,075 - 사업량 : 818천건('07수준) - 단 가 : 53,930원/건 → 66,200원/건 - 지원기준 : 국고 50, 자담 50% * 사망시 보상수준 : 3,500만원 → 4,500만원 ○ 농기계 종합공제 : 606백만원 → 764 - 사업량 : 13천건 → 15 - 단 가 : 97,000원/건 → 101,850 - 지원기준 : 국고 50, 자담 50%
○ 농촌출신대학생 학자금융자 (농특)	44,097	41,260	△2,837	△6.4	□ 농촌출신 대학생에게 무이자 학자금 융자 지원 ○ 지원인원 : 26천명/연간('07수준) ○ 지원단가 : 2,872천원/학기 → 3,138
○ 농촌 여성결혼 이민자가족지원 (농특)	1,923		△1,923	△100.0	□ 여성가족부 사업으로 통합
○ 농업인영유아 양육비지원 (농특)	26,783	41,108	14,325	53.5	□ 농어업인의 영유아(0~5세)에 대한 양육비의 일부를 지원 ○ 영유아양육비지원 : 24,958백만원, 32천명→29 - 지원단가 : 정부보육료 단가의 70%(5세아는 100%) ○ 여성농업인일손돕기 : 16,150백만원, 46천명→25 - 지원단가 : 정부보육료 단가의 35%(5세아는 50%) ○ 지원기준 : 국고 50, 지방비 50% * 취약농가인력지원 여성농업인일손돕기사업 이관

구 분	'07예산 (A)	'08예산 (B)	증△감 (B-A)	비 고	
					%
○ 농촌주택개량 (농특)	-	18,000	18,000	100.0	<input type="checkbox"/> 농어촌지역의 주거환경을 개선하여 농어민의 정주 의욕을 고취 및 농어민의 주거수준 향상 도모 ○ 대출대상주택 : 주거전용면적 100㎡이하인 주택 ○ 대출한도 : 호당 4,000만원 이내 ○ 대출기간 : 5년거치 15년 분할상환 * '07까지는 국민주택기금 진출금 사용
㉔ 농촌지역개발	708,685	924,747	216,062	30.5	
○ 조건불리지역 직접지불 (농특)	52,307	43,248	△9,059	△17.3	<input type="checkbox"/> 농업생산 및 정주여건이 불리한 농촌지역의 농업인 소득보전 및 지역활성화 ○ 직불금 : 51,378백만원 → 42,319 - 지원단가 : 밭 400, 초지 200천원/ha('07수준) - 사업규모 : 187천ha → 158 - 지원조건 : 전지역 14%, 모든도서 - 지원기준 : 국고 70, 지방비 30% ○ 운영비 : 929백만원('07 수준) - 지자체 835백만원, 교육·관리·홍보 94
○ 농촌마을종합개발 (농특, 군특)	73,068	132,271	59,203	81.0	<input type="checkbox"/> 농촌다움 유지·보전과 주변환경 정비를 통한 쾌적한 농촌공간 조성 지원 ○ 사 업 비(군특) : 66,918백만원 → 126,296 ○ 사 업 량 : 96권역 → 136 - 계속(56권역→96), 신규(40권역→40) ○ 단 가 : 권역당 70억원 이내 ○ 지원기준 : 국고 80, 지방비 20% ◆ 군특(제주계정) 2,774백만원 포함 ○ 기본계획 수립(농특) - 계획수립조사비 : 4,000백만원 → 4,800 - 사업량 : 40권역 → 40 - 단 가 : 100백만원 → 120 - 지원기준 : 국고보조 100% ○ 예비타당성 조사비(농특) : 2,000백만원 → 1,000 - 사업량 : 50권역 → 50 - 단 가 : 40백만원 → 20 ○ 행정경비(농특) : 60백만원 → 75 ○ 포 상 금(농특) : 90백만원 → 100

구 분	'07예산 (A)	'08예산 (B)	증△감 (B-A)	비 고	
					%
○ 농촌생활환경 정비(균특)	305,464	313,222	7,758	2.5	<p>□ 낙후된 농어촌지역의 도로, 상·하수도 등 기초생활 기반시설 정비 지원</p> <p>○ 정주면개발 : 192,073백만원 → 174,902 - 사업량 : 300개면 → 307 - 지원기준 : 국고 70%, 지방비 30 ◆ 균특(제주계정) : 2,267백만원 → 2,120</p> <p>○ 오지면개발 : 113,391백만원 → 126,018 - 사업량 : 219개면 → 244 - 지원기준 : 국고 70%, 지방비 30</p> <p>○ 인센티브 : 12,302백만원 - 지자체 사업추진성과를 평가하여 우수 시·군에 인센티브 지원 ◆ 균특(제주계정) : 236백만원 포함</p> <p>※ '08부터 정주기반확충과 오지종합개발을 통합하여 농촌생활환경정비사업으로 시행</p>
○ 전원마을조성 (균특)	23,063	10,272	△12,791	△55.5	<p>□ 농촌지역에 다양한 형태의 주거 공간 확충 지원</p> <p>○ 사업비(균특) : 23,063백만원 → 10,272 - 사업량 : 51개마을 → 58 · 계속 : 36개마을 → 21 · 신규 : 15개마을 → 37 - 지원기준 : 국고 80, 지방비 20</p>
○ 농촌 농업·생활 용수개발(균특)	34,151	30,872	△3,279	△9.6	<p>□ 상수도 공급이 어려운 먼지역의 자연 마을에 생활 용수, 농업용수 등 공급지원</p> <p>○ 사업비(균특) : 34,151백만원 → 30,872 - 사업량 : 252개소 → 226 - 단 가 : 170백만원/개소 - 지원기준 : 국고 80%, 지방비 20%</p>
○ 농촌활력증진 (농특, 균특)	188,219	347,410	159,191	84.6	<p>※ '08부터 신활력지역지원과 향토산업육성사업을 통합하여 농촌활력증진사업으로 시행</p>

구 분	'07예산 (A)	'08예산 (B)	증△감 (B-A)	비 고																																	
					%																																
-신활력지역지원 (균특)	188,219	188,219	-	-	<input type="checkbox"/> 낙후지역을 활력지역으로 육성하여 장기적 자립발전 기반 마련 ○ 사업비 : 188,219백만원 → 188,219 - 지원대상 : 신활력지역으로 선정된 70개 시·군 - 지원금액 : 낙후도에 따라 19~29억원 차등지원 - 지원기준 : 국고 100%(지방비 부담 가능)																																
-향토산업육성 (균특)	-	159,191	159,191	순증	<input type="checkbox"/> 농촌의 향토자원을 개발하여 다양한 산업으로 연계·발전 ○ 향토산업육성 : 4,308백만원 → 8,960 - 사업량 : 19개사업 → 45 - 지원기준 : 국고 50%, 지방비 50 ◆ 균특(제주계정) : 1,250백만원 → 493 ○ 지역특화품목육성 : 108,223백만원 → 150,231 - 사업량 : 614개사업 → 612 - 지원기준 : 국고 50%, 지방비 50 ◆ 균특(제주계정) : 2,522백만원 → 10,731																																
○농촌활력 정 착지원 (농특, 신규)	-	2,000	2,000	순증	<input type="checkbox"/> 농촌활력증진사업의 효율적 추진을 위한 조사, 연구, 교육 등 소요경비 지원																																
○농공단지조성 (균특)	31,413	42,806	11,393	36.3	<input type="checkbox"/> 농공단지조성을 위한 단지 조성비 보조 ○ 사업비 : 31,413백만원 → 40,686 ○ 사업량 : 28개소(준공 6, 신규 10, 계속 12) → 47개소(준공 10, 신규 26, 계속 11) * 지원기준 : 3.3㎡당 정액지원 (천원/3.3㎡)																																
<table border="1"> <thead> <tr> <th rowspan="2">구 분</th> <th rowspan="2">일반 농어촌</th> <th rowspan="2">추가지원 농어촌</th> <th rowspan="2">우선지원 농어촌</th> <th colspan="2">전문단지 등</th> </tr> <tr> <th>일반 농어촌</th> <th>추가·우선 농어촌</th> </tr> </thead> <tbody> <tr> <td>국고보조</td> <td>15</td> <td>50</td> <td>70</td> <td>30</td> <td>70</td> </tr> <tr> <td>국고융자</td> <td>10</td> <td>20</td> <td>20</td> <td>10</td> <td>20</td> </tr> <tr> <td>지방비보조</td> <td>5</td> <td>10</td> <td>10</td> <td>10</td> <td>10</td> </tr> <tr> <td>계</td> <td>30</td> <td>80</td> <td>100</td> <td>50</td> <td>100</td> </tr> </tbody> </table>						구 분	일반 농어촌	추가지원 농어촌	우선지원 농어촌	전문단지 등		일반 농어촌	추가·우선 농어촌	국고보조	15	50	70	30	70	국고융자	10	20	20	10	20	지방비보조	5	10	10	10	10	계	30	80	100	50	100
구 분	일반 농어촌	추가지원 농어촌	우선지원 농어촌	전문단지 등																																	
				일반 농어촌	추가·우선 농어촌																																
국고보조	15	50	70	30	70																																
국고융자	10	20	20	10	20																																
지방비보조	5	10	10	10	10																																
계	30	80	100	50	100																																

구분	'07예산 (A)	'08예산 (B)	증△감 (B-A)	비고	
					%
○ 농촌경관보전 직불제(농특)	1,000	2,646	1,646	164.6	<input type="checkbox"/> 경관작물 재배시 추가비용과 소득 손실을 보전 ○ 직불금 : 952백만원 → 2,596 ○ 사업량 : 800ha → 3,252(동계작물 2,600, 하계 652) ○ 단가 : 170만원/ha → 동계작물 100만원, 하계 170 ○ 지원기준 : 국고 70, 지방비 30% ○ 행정비 : 48백만원 → 50
㉔ 도농교류 활성화	21,437	29,333	7,896	36.8	
○ 농소정 협력사업 (농특)	2,000	-	△2,000	순감	○ '08년부터 도농교류 활성화 사업으로 통합
○ 농업인의날 행사 (일반)	350	350	-	-	○ 농업인의 날 행사비 지원
○ 도농교류 활성화 (농특)	4,981	8,357	3,376	67.8	<input type="checkbox"/> 도시지역의 자원과 활력을 농촌에 유입시켜 농촌이 활성화될 수 있도록 다양한 도농교류 활성화 지원 ○ 도농교류 촉진 : 2,127백만원 → 4,127 * '08년부터 농소정 협력사업(2,000백만원)을 통합 ○ 인적역량강화 : 825백만원 → 1,000 ○ 도농교류센터 운영 : 1,129백만원 → 1,530 ○ 도농교류활성화 : 900백만원 → 1,700
○ 도시민농촌유치 종합지원 (농특)	4,174	5,972	1,798	43.1	<input type="checkbox"/> 은퇴자 등 도시민의 농촌이주를 촉진하여 농촌복합 생활 공간 조성 지원 ○ 농촌정주지원 토탈서비스 : 2,874백만원→3,072 ○ 지자체 도시민유치 지원 : 1,000백만원→2,000 ○ 도시민 유치활성화 : 300백만원→100 ○ 전원생활 익스포(신규) : 400백만원 ○ 농촌경관주택 표준도 개발·보급(신규) : 400백만원

구 분	'07예산 (A)	'08예산 (B)	증△감 (B-A)	비 고	
					%
○ 녹색농촌체험 마을조성 (균특)	8,362	9,030	668	8.0	<input type="checkbox"/> 도시민의 여가수요를 농촌으로 유치하여 농의소득 · 중대 등 농촌지역 활력증진 도모 <input type="checkbox"/> 사업비(균특) : 8,362백만원 → 9,030 - 사업량 : 84개소 → 91 - 단 가 : 2억원 → 2 ◆ 균특(제주계정) : 100백만원 → 100 * 지원기준 : 국고 50%, 지방비 50 * 신활력지역 시·군 국고보조율 10% 상향반영
○ 농업·농촌 테마 공원조성 (균특)	1,570	5,624	4,054	258.2	<input type="checkbox"/> 농촌의 독특한 자연·문화·사회자원을 활용, 레저· 전통문화 등 체험이 어우러진 테마공원 조성 <input type="checkbox"/> 사업비(균특) : 1,570백만원 → 5,624 - 사 업 량 : 4개소 → 12(신규 8, 계속 4) - 지원조건 : 국고 50%, 지방비 50
⑩ 농업농촌정보화	15,381	16,685	1,304	8.5	
○ 농업경영체정보 시스템구축 (농특)	495	514	19	3.8	<input type="checkbox"/> 농업경영체 정보시스템구축 및 농가홈페이지관리 등 <input type="checkbox"/> 시스템 구축 및 홈페이지 운영 : 387백만원 → 389 <input type="checkbox"/> 인건비 등 위탁관리 : 108백만원 → 125
○ 농림사업통합 정보시스템 구축(농특)	2,582	3,430	848	32.8	<input type="checkbox"/> 농림사업의 투명성제고를 위한 시스템구축 <input type="checkbox"/> 시스템 구축비 : 1,200백만원 → 1,800 <input type="checkbox"/> 임차료 : 678백만원 → 679 <input type="checkbox"/> 운영관리비 등 : 704만원 → 951
○ 농업인정보화 교육(농특)	3,085	2,940	△145	△4.7	<input type="checkbox"/> 정보화교육 및 정보화선도자 선정·활용 <input type="checkbox"/> 농업인정보화교육 2,150백만원 → 2,150 <input type="checkbox"/> 정보화교육관리비 : 485백만원 → 340 <input type="checkbox"/> 정보화선도자 선정 및 활용 : 450백만원 → 450

구 분	'07예산 (A)	'08예산 (B)	증△감 (B-A)	비 고	
					%
○ 농업정보서비스 (농특)	3,096	3,250	154	5.0	□ 영농의사결정에 필요한 정보확충 및 서비스 지원 ○ 시스템 및 통신망 운영 및 콘텐츠 관리 : 815백만원 → 835 ○ 지식검색시스템 구축·운영 : 705백만원 → 705 ○ 인터넷방송, 콘텐츠 확충 : 92백만원 → 100 ○ 커뮤니티 활성화 등 : 200백만원 → 159 ○ 출하지원정보 등 기능개선 : 222백만원 → 100 ○ 농업농촌정보화기초조사 : 120백만원 ○ 인건비 등 사업운영비 : 1,161백만원 → 1,231
○ 행정지식관리 시스템구축 (농특)	2,175	1,632	△543	△25.0	□ 부내 정보화기반 및 정보공유를 위한 시스템구축 등 ○ 임차료 : 883백만원 → 683 ○ 시설장비유지 : 483백만원 → 387 ○ 연구개발비 : 485백만원 → 77 ○ 자산취득비 : 171백만원 → 281 ○ 일반수용비 등 : 153백만원 → 204
○ 농업관측사업 (농특)	3,948	4,418	470	11.9	□ 농업관측 정보의 수집·가공·분석 및 분산기능을 선진화하여 관측정보의 활용제고 지원 ○ 인건비 등 운영비 : 1,261백만원 → 1,348 - 인원 : 27명 → 28명 ○ 사업비 : 2,595백만원 → 2,978 - 해외정보, 소비자 정보 수집 및 분산 ○ 직접 운영비 : 92백만원('07수준)
○ 정보기술아키 텍처구축(신 규)(농특)	-	500	500	순증	□ 정보기술이키텍처(ITA)의 구축을 통한 정보화 통합 관리체계 구축 ○ ITA 컨설팅 소요 : 304백만원 ○ 시스템 구축 및 커스트마이징 : 53백만원 ○ 하드웨어 등 자산취득비 : 143백만원

구 분	'07예산 (A)	'08예산 (B)	증△감 (B-A)	비 고	
					%
㉑ 농업국제 통상협력	11,548	14,017	2,469	21.4	
○ 농업협상 및 농업협력지원 (일반)	2,521	3,181	660	26.2	□ 농업협상대책 및 MOU체결 등 농업협력 지원 ○ WTO/DDA 농업협상 : 1,208백만원 → 1,203 * 국제회의 참가, 자문변호사 활용 등 ○ 농업협력사업 지원 : 1,313백만원 → 1,978 * 양자간 협력사업, 국제기구 협력사업 등
○ FAO한국협회 지원(일반)	215	266	51	23.7	□ FAO 한국협회 인건비, 자료발간비 등 지원 ○ 인건비 : 84백만원 → 107 ○ 자료발간비 등 : 131백만원 → 159
○ 국제기구분담금 지원(일반)	8,611	10,070	1,459	16.9	□ FAO 등 8개기구 분담금 ○ FAO, IFAD, WEP, AARDO, UFOV, OIE, IGC, FAO
○ 해외농업환경 조사(농특)	200	500	300	150.0	□ 민간의 해외농업투자 희망지역 및 투자 유망지역에 대한 정보지원 ○ 해외농업환경조사 : 410백만원 ○ 사후관리 : 90백만원
㉒ 농림행정지원	197,831	209,848	12,017	6.1	
○ 농어촌 특별대책 위원회 지원 (일반)	1,315	1,296	△19	△1.4	□ 농어업·농어촌특별대책위원회 운영소요 지원 ○ 위원회 존속시한 연장추진 : 2007년말 → 2010년말
○ 삶의질향상위원회 운영지원(일반)	200	250	50	25.0	○ 농림어업인 삶의질향상위원회 운영경비 지원 - 관서운영비, 연구개발비 등
○ 농업·농촌가 치 및 소비촉 진홍보(농특)	3,830	4,330	500	13.1	□ 농업·농촌의 지속적인 유지·발전 필요성에 대한 국민적 공감대 형성 지원 ○ 농업·농촌가치 및 농정홍보, 농식품 소비촉진 ○ 친환경농산물 홍보, 축산물 HACCP 홍보 등

구분	'07예산 (A)	'08예산 (B)	증△감 (B-A)		비고
				%	
○ 혁신과제 추진 및 혁신능력 개발(일반)	1,051	852	△199	△18.9	□ 농정혁신과제의 지원·관리·평가 등 소요 ○ 관서운영비 : 577백만원 → 572 ○ 연구용역비 등 : 474백만원 → 280
○ 정책연구개발 (R&D)(농특)	1,900	2,200	300	15.8	○ WTO/DDA 등 급변하는 농정여건을 반영하여 정책연구개발 연구용역 지원 ○ 정책연구과제 : 43개 과제 → 44 * 지원단가 : 44백만원 → 50
○ 국유재산 실 태조사(일반)	2,700	2,500	△200	△7.4	□ 행정/보존재산 전수 실태조사 추진계획(재정경제부) 에 따른 소요지원 ○ 자료입력 및 측량수수료, 실태조사 비용 등
○ 소규모 사업비 (일반)	90	68	△22	△24.4	○ 부정축산물단속
◇ 인건비 및 기본경비(일반)	186,745	198,348	11,603	6.2	
○ 인건비(일반)	156,094	168,278	12,184	7.8	○ 본부 : 31,552백만원→37,016 ○ 소속기관 : 124,542백만원→131,262
○ 기본경비(일반)	30,651	30,070	△581	△1.9	○ 본부 : 10,008백만원 → 9,802 ○ 소속기관 : 20,643백만원 → 20,268
④ 농산물품질관리	38,162	49,666	11,504	30.1	
○ 농관원 청사 신·증축(일반)	10,718	16,262	5,544	51.7	□ 농관원 출장소 청사 신축 및 부지매입비 지원 ○ 노후청사 신축공사 및 청사 리모델링
○ 농관원 청사 시설 지원 (일반)	895	985	90	10.1	○ 농관원 청사 시설유지비
○ 농산물 품질 관리(농특)	26,549	32,419	5,870	22.1	○ 친환경 품질인증 : 1,384백만원 → 1,786 ○ LMO농산물관리 : 2,627백만원 → 3,136 ○ 농산물안전성조사 : 12,867백만원 → 15,992 ○ 농산물원산지관리 : 4,469백만원 → 6,184 ○ 품질관리정보시스템구축 : 4,567백만원 → 5,321

구 분	'07예산 (A)	'08예산 (B)	증△감 (B-A)			비 고
					%	
㉔농업연수지원	1,913	2,240	327	17.1		
○ 농업교육 운영 지원(일반)	1,135	1,388	253	2.2	<input type="checkbox"/>	농업연수원 시설관리, 교육발전 연구용역, 주요교육 운영 등 경비 ○ 청사관리 외주용역 : 345백만원→557 ○ 시설개선 : 400백만원→291 ○ 교육발전 연구개발 : 20백만원→20 ○ 핵심농업인 및 소비자 교육 : 170백만원→175 ○ 인력개발(HRD)교육 : 200백만원→345
○ 농업연수원 수입대체경비 (일반)	409	432	23	5.6	<input type="checkbox"/>	유료교육 실시인원에 대한 수입대체경비 지원
○ 농업인력교육 정보화(일반)	368	420	52	14.1	<input type="checkbox"/>	농업연수원 농업인력교육정보시스템 운영 유지, 사이버 교육 시스템 구축 및 사이버교육 콘텐츠 개발비
㉕수의과학검역	34,708	38,925	4,217	11.9		
○ 소규모사업 (일반)	281	308	27	9.6	<input type="checkbox"/>	청사시설유지 103백만원→124 ○ 시험 및 검정 : 178백만원→184
○ 가축방역 (일반)	5,211	5,654	443	8.5	<input type="checkbox"/>	가축방역 홍보 및 가축질병 정밀검사 지원
○ 동축산물 검역 검사(일반)	10,766	12,165	1,399	13.0	<input type="checkbox"/>	동물검역·검사 기능강화 및 국내축산물 위생관리 등 소요지원 ○ 동축산물 검역검사 : 9,184백만원 → 10,989 ○ 탐지견(42두) 운영 : 1,582백만원 → 1,176
○ 검역원업무 정보화(일반)	2,976	3,323	347	11.7	<input type="checkbox"/>	수의과학검역원 업무정보화 사업비 ○ 본원·5개지원 및 12개 출장소간 초고속 ATM LAN 및 통신망 운영
○ 수의과학 (R&D) (일반)	15,474	17,474	2,000	12.9	<input type="checkbox"/>	해외 악성 가축전염병의 유입 방지를 위한 검역·검사 기술 개발과 축산물 안전성 확보를 위한 연구개발 지원 ○ 수의과학기술개발연구 : 15,474 → 14,474 ○ 인수공통전염병대응기술개발 : 0 → 3,000(신규)

구 분	'07예산 (A)	'08예산 (B)	증△감 (B-A)		비 고
				%	
㉔식물검역검사	8,231	9,438	1,207	14.7	
○ 청사시설지원 (일반)	32	39	7	21.9	○ 식물검역소 청사시설지원
○ 식물검역검사 (일반)	7,357	8,356	999	13.6	□ 농산물 수입개방에 대비 식물검역강화 지원 ○ 검역장비 : 1,573백만원 → 2,505 ○ 검역시설 : 991백만원 → 615 ○ 시험연구비 : 795백만원 → 812 ○ 식물검역소 운영비 : 3,998백만원 → 4,424
○ 식물검역정보화 (일반)	842	1,043	201	23.9	□ 식물검역소 업무정보화 사업비 ○ 식물검역 종합서비스 시스템 구축 등
㉕ 종자관리	16,149	26,578	10,429	64.6	
○ 종자관리지원 (일반 농특, 균특)	16,149	25,224	9,075	56.2	○ 종자관리시설 현대화 : 6,875백만원 → 14,076 ○ 품종심사 및 재배관리 : 3,611백만원 → 3,681 ○ 원원종 및 원종생산 : 2,901백만원 → 2,987 ◆ 균특(제주계정) 포함 11백만원 → 11 ○ 개인육종활성화 : 414백만원 → 442 ○ 종자관리소 청사 신증축 : 967백만원 → 2,345 ○ 종자관리정보화 1,381백만원 → 1,693
○ 씨감자생산 기반조성 (균특)	-	1,354	1,354	순증	□ 씨감자의 안정적인 공급기반 확충을 위해 노후 저장고 신축비 지원(강원) ○ 사업비 : - 백만원 → 1,354 - 사업내용 : 저장고 신축 1동, 자재창고 1동 등 - 지원기준 : 국고 50%, 지방비 50
2. 수산·어촌	939,677	1,016,176	76,499	8.1	
①해양과학기술 개발	8,400	9,650	1,250	14.9	
○ 해양생명공학 기술개발 (일반)	1,250	1,650	400	32.0	□ 수산생물 유전체 연구와 활용 기술개발 및 수산물의 산업과학화 연구지원(수산식품 기술개발) ○ 시험연구비 1,250백만원 → 1,250 ○ 출연금 : - 백만원 → 400백만원
○ 수산연구개발 사업(농특)	7,150	8,000	850	11.9	□ 영어현장 애로기술 및 중소기업 기술개발 지원 ○ 출연금 7,150백만원 → 8,000 - 수산특정연구개발 5,650백만원 → 5,500 - 해양수산 중소벤처기술개발 1,500백만원 → 2,500

구 분	'07예산 (A)	'08예산 (B)	증△감 (B-A)			비 고
					%	
② 수산물 유통 및 안전관리	64,557	83,192	18,635		28.9	
○ 수산물 검사 시설 및 장비 확충(농특)	2,858	4,820	1,962		68.6	<input type="checkbox"/> 안전한 수산물 공급과 수출증대를 위한 수출·입 수산물 정밀 검사장비 확충 및 시약 구입 지원 ○ 검사요원 피복비 : 43백만원 → 105 ○ 첨단장비 유지보수 : 226백만원 → 463 ○ 분석시설 유지보수 : 114백만원 → 37 ○ 시약 구입 등 : 1,000백만원 → 1,504 ○ 분석 전문인력 기술교육 : 30백만원 → 67 ○ 검사장비 확보 : 1,445백만원 → 2,644
○ 수산물 원산지 판별 D/B 구축 (농특)	564	658	94		16.7	<input type="checkbox"/> 원산지 판별 D/B 구축 및 생산가공시설 위생안전, 위생실태 점검 사업비 지원 ○ 수산물 검사검역 : 18백만원 → 66 ○ 원산지 판별 D/B 구축 : 546백만원 → 592 - 분석검사 보조 전문가 채용 15백만원 → 15 - 운영비 및 여비 : 231백만원 → 327 - 장비구입 : 300백만원 → 250
○ 수산물 물류표 준화(농특)	1,144	800	△344	△30.1		<input type="checkbox"/> 수산물 도매시장 출하 규격 어상자 지원 ○ 지원기준 : 국고 30, 자담 70% ○ 10kg 이상 어상자 : 48백만원 → 35 - 사업량/단가 : 110천개×320원 ○ 10kg 미만 어상자 : 840백만원 → 560 - 사업량/단가 : 4,000천개×140원 ○ 실명제 스티커 : 256백만원 → 205 - 사업량/단가 : 4,100천개×500원
○ 수산물 종합가 공단지 정화시 설 지원 (농특)	300	1,800	1,500	500.0		<input type="checkbox"/> 부산 감천항 내 수산물 종합 가공단지 수질정화 시설 운영비 및 가공단지 폐수처리시설 지원 ○ 수질정화 시설 : 300백만원 → 300 - 사업량/단가 : 1,018백만원 30% - 정액보조 ○ 할복장 신축 및 폐수처리시설 : - 백만원 → 1,500 - 사업량/단가 : 1개소×3,000백만원*50% - 국고 50%, 지방비 50%

구 분	'07예산 (A)	'08예산 (B)	증△감 (B-A)	비 고	
					%
○ 수산물 소비 촉진(농특)	3,490	3,606	116	3.3	<input type="checkbox"/> 수산물 우수성 홍보 및 원산지 표시 관리사업 지원 ○ 홍보 프로그램 지원 : 1,340백만원 → 1,340 ○ 시식회, 유인물 등 : 468백만원 → 872 ○ 서울 수산식품 전시회 지원 : 200백만원 → 254 - 사업량/단가 : 2,200천원×50%×230개 부스 ○ 상신회 보급시설 지원 : 900백만원 → 300 - 사업량/단가 : 200백만원×5개소×30% ○ 수산제품 규격 제·개정 : 100백만원 → 100 ○ 수산물 원산지 관리 : 232백만원 → 390 ○ 인터넷 수산시장 관리 : 250백만원 → 250 ○ 품질인증제도 홍보 : - 백만원 → 100
○ 수산시장 시 설개선 및 경 영지원 (농특)	9,000	6,700	△2,300	△25.6	<input type="checkbox"/> 수산시장(도매시장, 위판장 등) 시설개선 및 유통경영 지원센터 운영 사업비 지원 ○ 수산시장 시설개선 : 6,500백만원 → 5,700 - 도매시장 : 8개소×300백만원=2,400 - 위판장 : 33개소×100백만원=3,300 ○ 수산물 유통경영지원센터 운영 : - 백만원 → 1,000 ○ 수산시장 활성화·컨설팅 : 2,500백만원 → -
○ 수산물 유통시 설 건립 (균특)	3,204	10,223	7,019	219.1	<input type="checkbox"/> 수산물 유통시설 확충 지원 ○ 수산물 위판장 : 1,160백만원 → 2,212 ◆ 제주계정 : 320백만원 → - - 사업물량/지원기준 : 5개소, 국고 40, 지방비 30, 자담 30% ○ 수산물 직매장 : 1,080백만원 → 2,940 ◆ 제주계정 : 120백만원 → 360 - 사업물량/지원기준 : 11개소, 국고 30, 지방비 20, 자담 50% ○ 복합공간 조성 : 964백만원 → 3,500 - 사업물량/지원기준 : 3개소, 국고 50, 지방비 50% ○ 유통물류센터 : - 백만원 → 1,571 - 사업물량/지원기준 : 2개소, 국고 50, 지방비 50%
○ 수산물 가공산 업 육성 (균특)	11,390	26,159	14,769	129.7	<input type="checkbox"/> 수산물 가공시설 확충 지원 ○ 수산물 산지가공시설 : 6,070백만원 → 13,530 ◆ 제주계정 : 450백만원 → 1,500 - 사업물량/지원기준 : 42개소, 국고 30, 지방비 30, 지방비 40%

구 분	'07예산 (A)	'08예산 (B)	증△감 (B-A)	비 고	
					%
○ 감천항 수산물 도매시장 (군특)	23,000	15,900	△7,100	△30.9	<ul style="list-style-type: none"> ○ 수산물 처리·저장시설 : 3,000백만원 → 9,850 ◆ 재주계정 : - 백만원 → 1,500 - 사업물량/지원기준 : 10개소, 국고 50, 지방비 40, 자담 10% ○ 굴 박신장 시설 : 1,520백만원 → 900 - 사업물량/지원기준 : 9개소, 국고 30, 지방비 30, 자담 40% ○ 젓갈타운 조성 : 800백만원 → 1,179 - 사업물량/지원기준 : 3개소, 국고 50, 지방비 50% ○ 전북진주산업센터 : - 백만원 → 700 - 사업물량/지원기준 : 1개소, 국고 50, 지방비 50%
○ 생산이력제 도입(농특)	1,800	1,300	△500	△27.8	<ul style="list-style-type: none"> □ 동북아 수산물류 무역중심기지 기능 확보 ○ 사업물량 : 연면적 118,532m' ○ 지원기준 : 국고 70, 지방비 30% ○ 총사업비 : 1,860억원('08 완료)
○ 수산물 위생 관리(농특)	1,034	3,373	2,339	226.2	<ul style="list-style-type: none"> □ 수산물 이력 추적제도 정착과 시스템 관리 및 운영 소요 □ 수산물 위생협정 이행, 위생 및 안전정보 관리 소요 ○ 수산물 위생약정 이행 : 219백만원 → 250 ○ 양식장 HACCP 도입 : 735백만원 → 970 ○ 리스크 커뮤니케이션 : 80백만원 → 280 ○ 수산물 안전정보 관리 : - 백만원 → 573 ○ 국가 실험실 표준화 : - 백만원 → 1,300
○ 해역별위생등급 설정관리(농특)	1,688	1,853	165	9.8	<ul style="list-style-type: none"> □ 수산물 생산해역 위생등급화 및 유지관리 모니터링 소요
○ 수산물 위생협 정 이행 (농특)	435	-	△435	순감	<ul style="list-style-type: none"> □ '07년 완료사업
○ 노량진수산시 장 건립(농특)	3,650	3,000	△650	△17.8	<ul style="list-style-type: none"> □ 노량진 수산물 도매시장 현대화 사업 지원 ○ 사업물량 : 연면적 113,315m' ○ 지원기준 : 국고 70, 자담 30% ○ 총사업비 : 1,882억원('07~'11)
○ 인천 수산물물 류가공센터 (농특)	1,000	3,000	2,000	200.0	<ul style="list-style-type: none"> □ 수산물 가공시설 현대화 사업 지원 ○ 사업물량 : 연면적 11,626m' ○ 지원기준 : 국고 50, 자담 50% ○ 총사업비 : 220억원('07~'09)

구 분	'07예산 (A)	'08예산 (B)	증△감 (B-A)	비 고	
					%
③수산자원관리 및 조성	145,245	157,918	12,673	8.7	
○ 소규모 바다목장(일반)	4,100	4,800	700	17.1	<input type="checkbox"/> 해역별 특성에 적합한 소규모 바다목장 조성 지원 ○ 사업물량 : 50개소('08 : 10개소) * 1개소는 사후관리(통영_바다목장) ○ 지원기준 : 국고 50, 지방비 50%
○ 총허용 어획량(TAC) 제도 운영(일반)	553	915	362	65.5	<input type="checkbox"/> 수산자원 회복을 위한 총허용 어획량 제도 운영 소요 (대상 어종 : 고등어, 꽃게, 오징어 등 10종) ○ 읍서버 운영비 지원 : 553백만원 → 885 ○ TAC제도 활성화 지원 : - 백만원 → 30
○ 바다목장 조성(일반)	11,000	12,200	1,200	10.9	<input type="checkbox"/> 과학적이고 환경친화적인 울타리 없는 양식어업 실현 ○ 전남(여수) 바다목장 : 5,000백만원 → 5,000 ○ 동해(울진) 바다목장 : 2,000백만원 → 2,400 ○ 서해(태안) 바다목장 : 2,000백만원 → 2,400 ○ 제주(북제주) 바다목장 : 2,000백만원 → 2,400
○ 수산자원 회복 프로그램 운영(일반)	600	1,300	700	116.7	<input type="checkbox"/> 수산자원 회복 시책추진 지원 소요 ○ 수산자원 회복 사업 : 500백만원 → 800 ○ 수산자원 관리위원회 구성·운영 및 어업인 교육·홍보 : 100백만원 → 150 ○ 불법어구 철거 등 수산자원 회복 시책 추진 : - 백만원 → 350
○ 어업자원 연구 및 조사(일반)	650	1,750	1,100	169.2	<input type="checkbox"/> 수산자원 회복 정책수립 연구용역 및 시험조사 사업
○ 어업자원 서식지 조성(균특)	69,548	63,038	△6,510	△9.4	<input type="checkbox"/> 수산자원 회복을 위한 서식지 조성 ○ 어장정화 : 10,669백만원 → 6,728 ◆ 제주계정 : 700백만원 → 300 -지원기준 : 국고 50~80%, 지방비 20~50% ○ 인공어초 : 38,647백만원 → 38,480 ◆ 제주계정 : 6,980백만원 → 6,7000 -지원기준 : 국고 80, 지방비 20% ○ 종묘방류 : 11,875백만원 → 12,068 ◆ 제주계정 : 1,572백만원 → 1,572 -지원기준 : 국고 70, 지방비 30%

구 분	'07예산 (A)	'08예산 (B)	증△감 (B-A)	비 고	
					%
○ 친환경 양식기 반 조성 (균특)	200	400	200	100.0	<ul style="list-style-type: none"> ○ 독립종묘배양장 지원 : 6,807백만원 → 4,740 ◆ 제주계정 : 1,870백만원 → 1,000 -지원기준 : 국고 50, 지방비 50% ○ 토속어류 생태보존 : 1,550백만원 → 322 -지원기준 : 국고 50, 지방비 50% ○ 내수면 양식단지 조성 : - 백만원 → 700 -지원기준 : 국고 50, 지방비 50%
○ 환경친화형 배 합사료 지원 (농특, 균특)	9,200	7,150	△2,050	△22.3	<ul style="list-style-type: none"> □ 어류질병 백신 지원 소요 □ 양식어장의 환경악화 및 자원남획 방지를 위하여 생사료 대신 배합사료 구입시 비용 일부 지원
○ 김육상 채묘 및 냉동망 보관 (균특)	-	2,750	△2,750	순감	□ '08년 완료
○ 친환경 양식기 반시설 구축 (농특)	2,600	5,400	2,800	107.7	<ul style="list-style-type: none"> □ 수산자원 회복을 위한 환경 친화적 양식기반 조성 ○ 어장환경 기반 조성 : - 백만원 → 500 ○ 해조류 보호제도 체계구축 : - 백만원 → 800 ○ 양식시설 표준화 : - 백만원 → 200 ○ 육종생물 백업 시스템 구축 : - 백만원 → 1,000 ○ 갯녹음 시비제 적용 연구 : - 백만원 → 200 ○ 수산동물 질병 예방백신 : 200백만원 → 300 ○ 외해수중 가두리지원 : 1,600백만원 → 900 ○ 우량종자 보급 : - 백만원 → 1,000 ○ 양식장 폐사어 처리시설 지원 등 : 800백만원 → - ○ 태안지역 어장정밀 조사 및 복원 : - 백만원 → 500
○ 생분해성 어구 시범사업 (농특)	1,400	3,000	1,600	114.3	<ul style="list-style-type: none"> □ 기존 나일론 어구 대체시 발생 차액 지원 ○ 자망 204척 통발 2,400척 대상
○ 해양심층수 활 용 수산자원 조 성 시설 건립 (농특)	-	5,000	5,000	순증	<ul style="list-style-type: none"> □ 저온(2~3℃)성 해양심층수를 활용한 어업소득 증대 사업 연구·보급 시설 건립 ○ 사업물량 : 건축 연면적 10,213㎡ ○ 지원기준 : 국고 50, 자담 50% ○ 총사업비 : 200억원('08~'09)

구 분	'07예산 (A)	'08예산 (B)	증△감 (B-A)	비 고	
					%
○수산질병 관리 (농특)	1,800	-	△1,800	순감	□ '07년 완료
○어업협정 이행 (일반)	409	508	99	24.2	□ 한·일, 한·중 어업협정 이행 ○ 정부간 입어협상 운영 : 109백만원 → 108 ○ 민간어업협력 지원 : 200백만원 → 200 ○ 한·일 중간수역 청소 : 100백만원 → 200
○어선안전점검요 원 운영 (일반)	1,396	1,257	△139	△10.0	□ 어선 안전점검 및 선원수첩 검사업무 수협위탁에 따른 인건비 지원 ○ 37개 항·포구, 54명(정액보조)
○어업정보통신 국 지원 (일반)	12,259	12,657	398	3.2	□ 출어선 안전조업 지원 등을 위한 운영비 및 인건비 ○ 운영요원 172명 인건비 운영비 소요의 80% 지원
○불법어업 근절 (일반)	347	677	330	95.1	□ 어업인 스스로 자원회복에 참여할 수 있는 시스템 구축 ○ 불법어업 대국민 홍보 : 200백만원 → 200 ○ 불법어업 없는 우수마을 발굴 : 100백만원 → 100 ○ 우수 명예 감시선 포상 등 : 47백만원 → 47 ○ 불법어업 단속 PDA 시스템 구축 등 : - 백만원 → 330
○어업지도선 장 비확충 및 시 설운영 (일반)	5,486	5,658	172	3.1	□ 연근해어선 안전조업 지도 및 불법어업 단속 ○ 선체기관 수리 및 유지 : 3,575백만원 → 3,875 ○ 첨단 지도단속 장비 보강 : 1,051백만원 → 1,081 ○ 첨단 통신 전자장비 보강 : 200백만원 → 272 ○ 승무원 근무환경 개선 : 660백만원 → 430
○어업지도선 유류비(일반)	11,272	11,684	412	3.7	□ 어업지도선 33척 운항 소요
○어업지도선 건조(일반)	4,032	7,518	3,486	86.5	□ 노후 어업지도선 대체건조 소요 ○ 500톤급 1척 대체건조 완공소요(7,268백만원) 및 200톤급 1척 대체건조 설계비(250백만원)
○내수면 자원 조성(농특)	1,900	1,800	△100	△5.3	□ 내수면 어업기반시설 및 수출 활성화 지원 ○ 내수면 생태정보 알림판 설치 : 100백만원 → 100 ○ 관상어 해외전시회 참가 및 수출지원 : - 백만원 → 100 ○ 내수면 인공산란장 조성 : 400백만원 → 500 - 지원기준 : 국고 80, 지방비 20% ○ 송어 훈제가공시설 : 1,400백만원 → 1,100 - 지원기준 : 국고 50, 지방비 30, 자담 20%

구 분	'07예산 (A)	'08예산 (B)	증△감 (B-A)	비 고	
					%
○ 토속어류 산업 화센터 건립 (농특)	-	366	366	순증	□ 토속어종의 고부가가치 품종 개발 지원 ○ 사업물량 : 센터 건축 연면적 66천㎡ ○ 지원기준 : 국고 50, 지방비 50% ○ 총사업비 : 200억원
○ 어업자원 자 율관리공동체 지원	6,493	8,090	1,597	24.6	□ 어업자원 이용주체인 어업인의 자율적인 자원관리로 지속가능한 어업자원 관리체계 유지 ○ 자율관리 활성화 지원 : 593백만원 → 940 ○ 우수 공동체 지원 : 5,900백만원 → 7,150 - 사업물량/단가 : 110개소/65백만원 - 지원기준 : 국고 50, 지방비 40, 자담 10%
④ 어업구조조정	129,417	133,900	4,483	3.5	
○ 연근해어선 감척 (농특)	129,417	133,900	4,483	3.5	□ 연근해어선세력을 어업자원에 적합한 수준으로 감척 ○ 연안어선 2,000척, 근해어선 88척 감척 - 지원기준 : 국고 80, 지방비 20% ○ 연근해어선 조업실태 조사 300백만원 ○ 근해어선폐업지원금 연구 : 100백만원
⑤ 어촌·어항개발	246,023	270,239	24,216	9.8	
○ 어촌어항관광 개발 (농특, 균특)	56,174	57,284	1,110	3.1	□ 국가어항 등에 해양관광, 친수공간 등 개발 ○ 다기능어항 건설 사업량 - 계속 4(다대포 포함), 신규 3개항 ○ 어촌체험마을 : 부산시 등 21개소 - 지원기준 : 국고 50, 지방비 45, 자담 5% ◆ 균특(제주계정) 포함 : 17,022백만원 → 11,776
○ 어촌종합개발 (균특)	28,600	31,031	2,431	8.5	□ 낙후어촌의 생산·소득·정주 기반 확충 ○ 사업량 : 20개 권역(제주계정 1개 권역 포함) - 지원기준 : 국고 80, 지방비 15, 자담 5%
○ 국가어항건설 (농특, 균특)	111,749	128,730	16,981	15.2	□ 어업인의 재산과 생명보호 및 어업기반시설 확충 ○ 사업량 : 계속투자 10개항, 유지보수 14개항 ○ 어촌어항협회 보조 : 2,587백만원 → 3,254 ◆ 균특(제주계정) : 5,374백만원 → 21,243
○ 지방어항건설 (균특)	48,757	50,977	2,220	4.6	□ 어업인의 재산과 생명보호 ○ 사업량 : 부산광역시 칠암항 등 52개 어항 - 지원기준 : 국고 80, 지방비 20

구 분	'07예산 (A)	'08예산 (B)	증△감 (B-A)	비 고	
					%
○ 소형어선 인양기 설치 (균특)	743	2,217	1,474	198.4	<input type="checkbox"/> 어선의 안전수용을 위한 장비 설치 ○ 사업량 : '07)29대 → '08) 88대 ○ 평균단가 : 50백만원/대 - 지원기준 : 국고 50, 지방비 20%
⑥ 수산경영지원	179,224	185,450	6,226	3.5	
○ 수협중앙회 경제·지도사업 경영개선 (일반)	22,700	20,700	△2,000	△8.8	<input type="checkbox"/> 지도사업 결손금과 경제사업 자본잠식액에 대한 지원 ○ 지도부문 손실금 40억원(총 475억원, '04~'11까지 분할지원) ○ 경제사업 부문 자본잠식액 이자발생 비용 167억원
○ 일선수협 경영개선 (일반)	42,235	44,546	2,311	5.5	<input type="checkbox"/> 일선수협에 경영정상화 자금 지원 ○ MOU체결 42개 부실수협 경영개선자금 411억원
○ 단위수협전산 시스템 (일반)	1,400	1,000	△400	△28.6	<input type="checkbox"/> 일선수협 상호금융사업의 투명성 제고 ○ 지원기준 : 국고 25, 자담 75%
○ 영어자금 이차보전 (일반)	52,500	52,970	470	0.9	<input type="checkbox"/> 조달금리와 대출금리의 금리차 보전 ○ 영어자금 공급규모 : 15,050억원 ○ 차입금리 6.74%/대출 3%
○ 피해복구 이차보전(일반)	2,045	4,171	2,126	104.0	<input type="checkbox"/> 피해복구비 지원 및 영어자금 약정이자 면제에 따른 손실분 보전 ○ 차입금리 6.64%/대출 1.5%
○ 어가부채경감 이차보전 (일반)	28,177	18,463	△9,714	△34.5	<input type="checkbox"/> 조달금리와 대출금리의 금리차 보전 ○ 차입금리 6.34~7.35% ○ 대출금리 1.5~5.0%
○ 원양어업 경영자금 이차보전(일반)	2,995	4,590	1,595	53.3	<input type="checkbox"/> 조달금리와 대출금리의 금리차 보전 ○ 차입금리 6.64/대출 3%
○ 어업인정책보험 사업(일반)	20,127	26,540	6,413	31.9	<input type="checkbox"/> 연근해어업인의 보험가입을 촉진시켜 재해로부터 보호하고 어업인의 경영안전 도모 ○ 어선원 보험료 13,496백만원 ○ 어선 보험료 2,359백만원 ○ 위탁사업비 10,685백만원
○ 양식수산물재해보험사업 (일반)	-	2,579	2,579	순 중	<input type="checkbox"/> 양식수산물 재해보험 가입자의 보험료 일부와 운영사업비 지원을 통해 보험가입 촉진 ○ 순보험료 1,206백만원 ○ 운영비 1,373백만원

구분	'07예산 (A)	'08예산 (B)	증△감 (B-A)	비고	
					%
○수산통계 및 조사(일반, 농특)	2,240	229	△2,011	△89.8	□ 수산정책 수립에 필요한 정확한 수산통계 자료 제공 * '07년도는 일반회계, '08년도 농특회계로 변경
○어업인교육훈련 및 기술지원(농특)	4,315	4,788	473	11.0	□ 전문기술교육을 통해 수산전문인력 육성 ○ 어업인교육훈련 24억원 ○ 전문경영인 육성 6억원 ○ 수산현장지원 연구 등 17억원
○수산정책연구(농특)	490	300	△190	△38.8	□ 개방화에 대비한 수산업 피해를 최소화 하기 위한 경영지원대책 마련 ○ 연구용역 2건
○어업인복지(농특)	-	752	752	순 증	□ 어촌·어업인에 대한 맞춤형 복지사업 추진으로 어촌정주여건 개선 ○ 전업지원시스템 구축 320백만원 ○ 어업기자재 이동수리소 운영 432백만원
○수산계고교 특성화 고교 지원(농특)	-	2,300	2,300	순 증	□ 지식과 실무를 겸비한 수산업 핵심기술인력 육성 ○ 공동운영 3개교, 프로그램지원 6개교
○수산식품산업 거점단지 조성(균특)	-	1,522	1,522	순 증	□ 해양수산식품자원을 활용한 고품질의 수산식품개발, 브랜드화로 지역 특화산업의 전략적 육성 ○ 총사업비 303억원(국고 50%) ○ 사업기간 : '08~'12(목포)
① 국제협력	5,781	7,134	1,353	23.4	
○연안국과의 협력(일반, 농특)	662	884	222	33.5	□ 적극적인 수산외교 및 연안국과의 협력으로 원양어선의 안정적 조업환경 확보 * '08년에 원양어업기반구축(농특)으로 이관
○WTO/FTA 협상대응(일반)	720	820	100	13.9	□ WTO/FTA협상에 적극 대응, 수산분야 민감성 확보 ○ 연구용역 200백만원, 민간경상보조 200백만원, 여비 103백만원, 민간전문가 활용 237백만원
○원양어업활성화(일반, 농특)	2,046	2,576	530	25.9	□ 원양어선의 안정적 조업환경 확보 * '08년에 원양어업기반구축(농특)으로 이관 ○ 신어장 개발 16억원, 승선검색 5억원, 읍저버 5억원
○수산물 해외시장개척(농특)	2,353	2,854	501	21.3	□ 해외 마케팅 지원을 통한 수산물 수출증대 ○ 국제박람회 참가 지원 13억원 ○ 우수수산물 홍보, 카다로그, 시장정보 제공 7억원

구 분	'07예산 (A)	'08예산 (B)	증△감 (B-A)	비 고	
					%
					<ul style="list-style-type: none"> ○ 김이물질 선별기 16대 4억원 ○ 금속탐지기 30대 2억원 ○ 수출용전복물류센터 건립 2개소 3억원
⑧ 해양수산연구	71,166	73,427	2,261	3.2	
<국립수산과학원>					
○ 인건비	32,058	34,422	2,364	7.4	
○ 기본경비	4,074	4,033	△41	△1.0	
○ 전산운영경비	82	102	20	24.4	
○ 수산연구시설 관리 (일반)	13,619	11,437	△2,182	△16.0	<input type="checkbox"/> 본원 및 소속기관 시험연구시설의 지속적 보장 및 현대화 <ul style="list-style-type: none"> ○ 본원 및 소속기관 38억원 ○ 연구장비 보장 15억원 ○ 자원전용조사선 56억원(700톤급/194억원/'05 ~ '08) ○ 수산과학관 운영 5억원
○ 해양환경관리 체제 구축 (일반)	4,616	5,116	500	10.8	<input type="checkbox"/> 해양생태계에 대한 체계적인 조사 및 관리기술 개발로 쾌적한 해양환경 조성기반 마련 <ul style="list-style-type: none"> ○ 해양환경모니터링 33억원 ○ 첨단해양탐사 연구 10억원 ○ 유해생물 구제기술 8억원
○ 수산자원회복 연구(일반)	4,599	5,049	450	9.8	<input type="checkbox"/> 해양생태계 복원을 위한 수산자원 회복 <ul style="list-style-type: none"> ○ 수산자원평가 등 4개 과제
○ 첨단양식기술 개발(일반)	8,679	8,929	250	2.9	<input type="checkbox"/> 수산업 자생력 확보를 위한 양식 및 생명공학기술 개발과 수산물 안전성 확보 <ul style="list-style-type: none"> ○ 증·양식, 식품위생관리 등 3개 과제
○ 선박유지비 (일반)	3,439	4,339	900	26.2	<input type="checkbox"/> 시험조사선 안전성 확보 등으로 원활한 시험연구 사업 지원
⑨ 해양수산행 정종합지원	88,118	93,747	5,629	6.4	
○ 인건비	63,007	68,008	5,001	7.9	<input type="checkbox"/> 본부 인건비
○ 기본경비	10,704	10,392	△312	△2.9	<input type="checkbox"/> 본부 기본경비
○ 전산운영경비 (일반)	289	348	59	20.4	<input type="checkbox"/> 본부 및 소속기관 전산운영경비
○ 정책연구비 (일반)	175	175	-	-	<input type="checkbox"/> 수산분야 주요 정책개발을 위한 연구용역 <ul style="list-style-type: none"> ○ 연구용역 5건(35백만원/건)

구 분	'07예산 (A)	'08예산 (B)	증△감 (B-A)		비 고
				%	
○ 해양수산행정 혁신(일반)	568	568	-	-	<input type="checkbox"/> 혁신능력개발을 위한 혁신교육 및 워크숍 개최, 정책평가 및 우수기관 지원 ○ 혁신개발 376백만원, 정책평가 192백만원
○ 공통행정운영 (일반)	2,739	2,902	163	6.0	<input type="checkbox"/> 공통부서 공통행정경비 및 청사(숙소) 임차, 유지 보수 사업 ○ 행정운영지원 : 675백만원 → 755 ○ 청관사유지관리비 : 2,064백만원 → 2,147
○ 행정정보화 (일반)	3,552	3,018	△534	△15.0	<input type="checkbox"/> 수산행정정보의 효율적·체계적 운영관리로 지식 기반의 수산전자행정 실현
○ 수산정보화 (일반)	4,484	6,646	2,162	48.2	<input type="checkbox"/> 수산어업 및 수산과학분야에 대한 체계적·과학적 정보관리로 효율적인 수산업무 지원
○ 표준교육비 (일반)	100	100	-	-	<input type="checkbox"/> 해양수산인력개발원 교육운영비(수입대체)
○ 청사 및 숙소 (일반)	2,500	1,590	△910	△36.4	<input type="checkbox"/> 소속기관 청사 및 숙소 신축 ○ 수산물품질검사원 부지매입 520백만원 ○ 수검 인천지원 청사 400백만원 ○ 수검 인천공항지원 숙소 270백만원
⑩ 행정청기관 운영	798	542	△256	△32.1	
<출산청>					* '07년도는 책특회계, '08년도 일반회계로 변경
○ 안전비(일반)	638	465	△173	△27.1	
○ 기본경비(일반)	75	77	2	2.7	
○ 해양수산사업 관리 운영(일반)	85	-	△85	순 감	
⑪ 항만운영 및 해상운송	949	977	28	3.0	
○ 관공선건조 및 운영(일반)	949	977	903	23.5	<input type="checkbox"/> 수산기술지도선 확보 및 유지보수
◆ 내부거래지출					* 회계, 계정간 거래 + 기금전출금
1. 회계·계정간 거래	5,264,586	3,093,270	△2,171,316	△41.2	
①양특회계 전출금	510,363	562,079	51,716	10.1	○ 일반회계(일반전출금)
②농특회계 전출금	3,194,921	1,615,091	△1,579,830	△49.4	○ 일반회계(일반전출금)

구 분	'07예산 (A)	'08예산 (B)	증△감 (B-A)	비 고	
					%
④군특회계 전출금	1,559,302	-	△1,559,302	순감	○ 농특회계(일반전출금)
⑤구조개선계정 전출금	-	916,100	916,100	순증	○ 농특회계(농특세계정)
2. 기금전출금	2,696,652	2,357,149	△339,503	△12.7	
①농지관리기금 지원(일반)	40,000	40,000	-	-	□ 영농규모화사업 및 농지은행사업 등의 안정적 추진을 위해 농지관리기금운용 부족자금 지원 ○ 기금운용규모 : 11,100억원 → 12,504
②FTA이행지원 기금 출연 (농특)	160,000	490,079	330,079	206.3	□ FTA 기금출연으로 개방확대에 따른 농가의 경쟁력 제고 및 경영안정 지원 ○ 기금운용규모 : 2,012억원 → 5,406 * 한칠레 FTA관련 기금조성규모('04~'10) : 1조 2천억원
③쌀변동직불 기금지원 (농특)	422,474	278,879	△143,595	△34.0	□ '08 쌀소득보전변동직불기금 운용 : 6,038억원 ○ 자체조달 : 194억원(수입쌀 판매수입 188) ○ 농특회계 출연 : 2,789억원, 공자기금차입 ; 3,000억원 ○ 전년도 이월금 : 55억원 * 변동직불금은 목표가격과 수확기 평균가격과의 차액의 85%에서 고정직불금을 차감한 금액을 지급
④농작물재해 재보험 기금지원 (농특)	15,000	20,000	5,000	33.3	□ 농작물 재해 재보험 기금 출연 ○ 기금운용규모 : 429억원 → 691
⑤양곡증권정리 기금지원 (일반)	268,954	262,173	△6,781	△2.5	□ '08기금운용 규모 : 7,694억원 ○ 공자기금예수금(원금상환) : 5,000억원 ○ 일반회계 지원(이자 및 차관양곡원리금상환) : 2,622억원 ○ 자체수입 및 여유자금 회수 : 72억원
⑥공자기금 원리금상환 (농특)	779,586	538,962	△240,624	△30.9	○ 공자기금 차입원리금 상환
⑦공자기금 융자 계정 원리금상환 (농특)	972,638	707,056	△265,582	△27.3	○ 공자기금 차입원리금 상환(구 재특회계)
⑧국민주택기금 예탁금(농특)	18,000	-	△18,000	순감	□ 농특회계 직접 사업으로 전환
⑨수산물발전기금 지원(일반, 농특)	20,000	20,000	-	-	□ 한미 FTA 피해대책비('07 농특, '08 일반)

2. 2008년 기금운용계획 세부내역

가. 농산물가격안정기금

(백만원)

사업명	'07계획		'08계획 (B)	증△감 (B-A)		내역
	당초(A)	수정			%	
합계	2,035,459	2,035,459	2,146,819	111,360	5.5	
1. 사업비	1,788,076	1,788,076	1,859,617	71,541	4.0	
□ 농산물 유통효율화	765,006	755,006	861,385	96,379	12.6	
<산지유통활성화>	558,166	528,975	633,145	74,979	13.4	
○ 산지유통활성화	550,000	520,809	595,000	45,000	8.2	<ul style="list-style-type: none"> □ 산지유통조직에 유통종합자금(매취자금, 선도금, 계약계배 등) 및 인센티브를 지원하여 조직의 규모화·전문화로 산지유통 혁신 주체 육성 ○ 공동마케팅조직: 137,200백만원 → 204,000 <ul style="list-style-type: none"> - 사업량: 9개 조직 → 14 - 지원기준: 3년 이내, 1.0% 용자 ○ 산지유통전문조직: 257,370백만원 → 263,000 <ul style="list-style-type: none"> - 사업량: 65개 조직 → 100 - 지원기준: 3년 이내, 1.0~3.0% 차등지원 용자 ○ 산지일반전문조직: 155,430백만원 → 128,000 <ul style="list-style-type: none"> - 사업량: 농산물(농협) 100,530백만원 → 77,400 등(임산물은 '07 수준) - 지원기준: 1년 이내, 3.0% 용자
○ 원예브랜드육성	8,166	8,166	34,320	26,154	320.3	<ul style="list-style-type: none"> □ 주산지 중심으로 비용절감, 고품질화 시설 및 브랜드육성 자금 지원 ○ 홍보·교육비 등 지자체 보조: 1,866백만원 → 9,120 <ul style="list-style-type: none"> - 사업량: 2개소 → 8(개소당 1,140백만원) - 지원기준: 국고 40%, 지방비 60 ○ 원료매입비 및 개별시설 지원 등: 6,300백만원 → 25,200 <ul style="list-style-type: none"> - 사업량: 2개소 → 8(개소당 3,150백만원) - 지원기준: 용자 100%, 연 3%, 5년분할상환
○ 발작물브랜드육성 (신규)	-	-	3,825	3,825	순증	<ul style="list-style-type: none"> □ 발작물의 생산·가공·유통을 계열화 할 고품질 발작물 우수브랜드 육성 ○ 교육·홍보·경영컨설팅 등 지원: 225백만원 <ul style="list-style-type: none"> - 사업량: 9개소(개소당 25백만원) - 지원기준: 민간경상보조(100%) ○ 생산시설·원료수매자금 등 지원: 3600백만원 <ul style="list-style-type: none"> - 사업량: 9개소(개소당 400백만원) - 지원기준: 국고보조 40% 지방비 40, 자부담 20

(백만원)

사 업 명	'07계획		'08계획 (B)	증△감 (B-A)	%	내 역
	당초(A)	수 정				
<소비자유통활성화>	147,840	167,031	167,840	20,000	13.5	
○ 소비자유통활성화	147,840	167,031	167,840	20,000	13.5	<p>□ 도매시장, 공판장, 종합유통센터 등에 운영자금지원(선도금, 결제자금 등)으로 출하촉진 및 거래의 안정성 도모</p> <p>○ 시장출하촉진 : 108,840백만원('07 수준)</p> <p>- 사업량 : 시장출하촉진 : 도매시장 32개소, 농협공판장 82, 종합유통센터 14 등에 선도금, 결제자금 등 지원</p> <p>- 지원기준 : 융자 80% 금리 3~4% 1년이내</p> <p>○ 직거래매취지원 : 39,000백만원 → 59,000</p> <p>- 사업량 : 생산자단체 25개소, 소비자단체 10, 유통업체 3 등에 직거래 매취자금 지원</p> <p>· 생산자단체 : 10,000백만원('07 수준)</p> <p>· 소비자단체 : 1,500백만원('07 수준)</p> <p>· 민간유통업체 : 7,500백만원('07 수준)</p> <p>· 친환경농산물 : 20,000백만원 → 40,000</p> <p>* 친환경농업육성에 따라 '10년까지 친환경 농산물 비중 10%까지 확대</p> <p>- 지원기준 : 융자 80% 금리 3~4% 1년이내</p>
<유통시설현대화>	59,000	59,000	60,400	1,400	2.4	
○ 시설현대화	59,000	59,000	55,000	△4,000	△6.8	<p>□ 농산물 수출 및 소매·가공업체 등에 시설설치, 개보수 자금 지원</p> <p>○ 우수 및 가공시설 : 15,000백만원('07 수준)</p> <p>- 사업량 : 20개 업체(평균지원단가 750백만원)</p> <p>- 지원기준 : 융자 80%, 3년거치 7년상환, 2~4%(HACCP 등 위생시설 2%)</p> <p>* 수출여건 악화 및 경기부진 등 사유로 상대적으로 수요가 적은 수출업체 시설자금 집행 현황을 감안하여 전년과 같은 수준</p> <p>○ 소매유통시설 : 14,000백만원('07년 종료)</p> <p>○ 소비자유통시설 : 30,000백만원('07 수준)</p> <p>- 사업량 : 10개소(개소당 3,000백만원)</p> <p>- 지원기준 : 융자 50%, 3년거치 7년상환, 3%</p> <p>○ 신선편이 가공시설(신규) : 10,000백만원</p> <p>- 사업량 : 10개소(개소당 1,000백만원)</p> <p>- 지원기준 : 융자 80%, 3년거치 7년상환, 3~4%</p>

(백만원)

사 업 명	'07계획		'08계획 (B)	증△감 (B-A)		내 역
	당초(A)	수 정			%	
○ 저온유통체계 구축(신규)	-	-	3,000	3,000	순증	<input type="checkbox"/> 고품질 농산물의 저온유통기반 구축을 위한 산지 및 소비자 저온시설·장비 지원 ○ 산지저온시설(신규) : 1,565백만원 (보조 894, 용자 671) - 사업량 : 6개소 - 지원기준 : 국고보조40%, 용자 30, 자부담 30 * 용자조건, 연 3%, 3년거치 7년상환 ○ 냉장차량(신규) : 180백만원 - 사업량 : 18대 - 지원기준 : 국고보조50%, 자부담 50 ○ 도매시장(신규) : 948백만원 - 사업량 : 2개소(저온경매장 1, 저온경매동 1, 저온창고 1) - 지원기준 : 국고보조100% ○ 기술자문 등(신규) : 307백만원 - 지원기준 : 국고보조 100%
○ 친환경농산물 소비자유통활성화 (신규)	-	-	2,400	2,400	순증	<input type="checkbox"/> 친환경농산물의 생산·판매 확대를 위해 친환경농산물 유통매장 지원(신규) ○ 사업비 : 2,400백만원 - 사업량 : 10개소(개소당 240백만원) - 지원기준 : 용자 80%, 연 3%, 5년일시상환
<input type="checkbox"/> 농산물가격안정	1,013,070	1,023,070	988,232	Δ24,838	Δ2.5	
<농산물비축지원>	284,623	284,623	256,750	Δ27,873	Δ9.8	
○ 비축사업	268,042	268,042	256,400	Δ11,642	Δ4.3	<input type="checkbox"/> 저장성 있는 품목을 수매 또는 수입 비축 방출로 가격안정도모 ○ 농산물(수매) : 50,543백만원→41,941 - 사업량 : 수매물량 전년대비 감소 · 콩 : 36,978백만원('07 수준) · 옥수수 : 1,738백만원 → 1,086 · 땅콩 : 3,520백만원 → 1,877 · 사과 : 899백만원 → 500 · 배 : 750백만원 → 500 · 마늘 : 4,304백만원 → 1,000 · 양파 : 2,354백만원 → -(수매 중단) - 지원기준 : 직접사업

(백만원)

사 업 명	'07계획		'08계획 (B)	증△감 (B-A)		내역
	당초(A)	수정			%	
○ 비축사업설비비	16,581	16,581	350	△16,231	△97.9	<ul style="list-style-type: none"> ○ 농산물(수입) : 214,499백만원→211,459 - 사업량 : 시장접근물량 등 반영, 환율 조정(950원/\$ → 940원) · 콩 : 90,972백만원 → 105,617 · 팥 : 16,279백만원 → 15,437 · 참깨 : 66,975백만원 → 48,222 · 땅콩 : 931('07 수준) · 고추 : 15,554백만원 → 16,263 · 마늘 : 12,974백만원 → 12,381 · 양파 : 10,513백만원 → 12,259 · 생강 : 301백만원 → 349 - 지원기준 : 직접사업 ○ 긴급가격안정 : 3,000백만원('07 수준) * 예비비 성격으로 최소수준 계상 □ 비축기지의 노후시설, 장비의 개보수를 통해 비축농산물의 최적보관 유지 ○ 비축기지 설비비 : 219백만원 → 350 ○ 평택비축기지 이전 : 16,362백만원('07종료)
<농산물출하조절>	24,143	24,143	28,105	3,962	16.4	
○ 자조금지원	6,500	7,828	8,463	1,963	30.2	<ul style="list-style-type: none"> □ 자조금 조성 생산자단체에 정부가 일정을 지원(보조)하여 시장교섭력 강화 ○ 사업비 : 6,500백만원 → 8,463 - 사업량 : 24개 품목 → 26 (오이, 복숭아 추가) - 지원기준 : 자조금단체 보조 1:1 매칭지원 ○ 사업시행주체 : 생산자단체
○ 유통협약·명령	7,643	7,643	7,642	△1	0.0	<ul style="list-style-type: none"> □ 과잉생산, 가격폭락 등 수급불안이 우려되는 경우 산지폐기 및 품질규제 ○ 사업비 : 7,642백만원('07수준) - 사업량 : 채소류(5품목) 90,963톤 과실류(6품목) 81,191톤 - 지원기준 : 민간보조 100% ○ 사업시행주체 : 생산자단체
○ 계약재배안정	10,000	8,672	12,000	2,000	20.0	<ul style="list-style-type: none"> □ 가격하락에 의한 손실을 일부 지원함으로써 계약재배사업 활성화 도모 ○ 사업비 : 10,000백만원 → 12,000 - 사업량 : 8개 품목 → 11 (기울무배추, 마늘 추가) - 지원기준 : 보조, 정률(정부 80%, 생산자단체 10, 농가 10)

(백만원)

사 업 명	'07계획		'08계획 (B)	증△감 (B-A)		내 역
	당초(A)	수 정			%	
<농산물수출지원>	342,336	352,336	344,646	2,310	0.7	
○ 해외시장개척	13,736	13,736	18,646	4,910	35.7	<input type="checkbox"/> 우리 농산물 수출경쟁력 제고를 위해 수출기반구축 및 수출진흥여건 조성 ○ 사업비 : 13,736백만원 → 18,646 · 수출상품화 : 3,051백만원 → 5,388 · 박람회사업 : 4,200백만원 → 5,250 · 수출홍보사업 : 3,661백만원 → 4,535 · 해외시장정보 : 1,391백만원 → 1,400 · 한자유통업체작수출 : 1,433백만원 → 2,073 - 지원기준 : 민간경상보조(100%)
○ 전통외식산업조성	1,600	1,600	-	△1,600	-	<input type="checkbox"/> '08년부터 한식세계화사업으로 통합
○ 한식세계화(신규)	-	-	3,000	3,000	순증	<input type="checkbox"/> 농식품 수출확대 도모를 위한 한식 세계화 신규 추진(신규) ○ 사업비 : 3,000백만원 - 한국대표음식 발굴 등 기반구축 : 2,000백만원 - 한식 및 전통식문화 홍보 : 300백만원 - 해외 한식당 경쟁력 제고 ; 700백만원 ○ 지원조건 : 민간경상보조(100%)
○ 운영활성화지원	327,000	337,000	323,000	△4,000	△1.2	<input type="checkbox"/> 우수농산물을 수매·가공하여 수출하는데 필요한 자금지원(원료구입자금, 운영자금) ○ 사업비 : 327,000백만원 → 323,000 - 지원대상 : 농식품 수출업체 - 지원기준 : 융자 90%, 금리 4.0%(농업인 3.0%), 1년 이내
<종자수급관리>	57,924	57,924	59,036	1,112	1.9	
○ 종자수매·공급	57,924	57,924	59,036	1,112	1.9	<input type="checkbox"/> 고품질 우량종자의 생산·공급으로 농업 생산성 향상 및 농가소득 증대에 기여 ○ 사업비 : 57,924백만원 → 59,036 - 사업량 : 물량 조정 · 벼 : 37,781백만원 → 42,500 · 보리 : 1,873백만원 → 2,541 · 감자 : 9,546백만원 → 8,529 · 옥수수 : 546백만원 → 289 · 콩 : 8,178백만원 → 5,177 - 지원기준 : 직접수행

(백만원)

사 업 명	'07계획		'08계획 (B)	증△감 (B-A)		내 역
	당초(A)	수 정			%	
<민간가격안정>	267,244	267,244	247,495	Δ19,749	Δ7.4	
○ 수매지원	199,544	210,444	205,095	5,551	2.8	<input type="checkbox"/> 저장·가공업체에 수매자금지원으로 민간의 자율적인 수급조절기능 강화 - 지원기준 : 용자 80% 연 3~4% 1년 이내 ○ 저장용 : 56,873백만원 → 60,073 - 두류 : 16,825백만원('07 수준) - 잡곡류 : 2,000백만원('07 수준) - 과일류 : 4,000백만원('07 수준) - 마늘 : 20,000백만원('07 수준) - 양파,당근 : 8,048백만원('07 수준) - 종자 : 6,000백만원 → 9,200 ○ 가공용 : 142,671백만원 → 141,922 - 밀 : 1,200백만원 → 4,000 - 산지가공 : 64,449백만원 → 64,000 - 맥주보리(25,100), 두류(5,000), 고구마(1,422), 인삼류(3,000), 일반가공(35,000), 전통주류(2,500), 외식전처리(5,000) 등은 전년 수준반영
○ 채소수급안정	55,000	55,000	26,800	Δ28,200	Δ51.3	<input type="checkbox"/> 계약재배를 통한 안정적인 판로 보장 및 출하조절로 수급·가격안정 도모 ○ 사업비 : 55,000백만원 → 26,800 - '07년 상환예정액 268억원 반영 * '98년 투자하여 '08년 상환기일이 도래한 농안기금 268억원을 사업의 지속성을 위해 재투자, 총 투자 규모는 전년과 동일(4,090억원) * 적정생산량(5,200천톤) 대비 12%(620천톤) 계약재배 실시 - 620천톤 × 824.6천원/톤 = 5,113억원 × 80% = 4,090억원 ○ 지원조건 : 용자 80%, 무이자, 10년이내
○ 동절기수급안정	12,700	1,800	15,600	2,900	22.8	<input type="checkbox"/> 시설원에 구조보강(골조보강, 기초설치 등) 등을 지원하여 대설, 강풍 등으로 인한 재해경감과 수급불안정 등 해소 ○ 사업비 : 12,700백만원 → 15,600 - 사업량 : 635ha → 780(보강지주, 조리개설치, 기초설치, 골조보강 등) - 지원조건 : 용자 100%, 연 1.5%, 3년 거치 7년균분상환

(백만원)

사 업 명	'07계획		'08계획 (B)	증△감 (B-A)	%	내 역
	당초(A)	수 정				
<인삼산업지원>	36,800	36,800	52,200	15,400	41.8	
○ 인삼계열화	36,800	36,800	52,200	15,400	41.8	<input type="checkbox"/> 인삼의 생산·가공·유통 등의 계열화로 품질경쟁력 제고 및 유통구조 개선 ○ 계약재배 : 10,800백만원 → 14,400 - 사업량 : 500ha → 600 - 지원기준 : 용자 80%, 무이자, 5년거치 일시상환 ○ 수매사업 : 26,000백만원 → 37,800 - 사업량 : 1,100톤 → 1,500 - 지원기준 : 용자 80%, 연3% 5년거치 일시상환
<input type="checkbox"/> 농업전문조합출자	10,000	10,000	10,000	-	-	<input type="checkbox"/> 농업 벤처 및 경영체 등에 전문적으로 투자하는 투자조합을 결성하여 적극적인 투자유치 및 경쟁력 강화 도모 ○ 사업비 : 10,000백만원('07수준) * '08년 펀드 조성(기금 100억원, 민간 100) * '11년까지 1,000억원 규모 투자조합 결성 - 지원조건 : 출자(민간출자 전제)
2. 기금운영비	53,710	53,710	55,585	1,875	3.5	
<input type="checkbox"/> 기금관리비	814	814	838	24	2.9	<input type="checkbox"/> 기금관리 업무위탁에 따른 인건비 및 경비 지원 ○ 인건비 : 552백만원 → 568 ○ 경 비 : 262백만원 → 270
<input type="checkbox"/> 사업운영비	52,896	52,896	54,747	1,851	3.5	
○ 유통개선사업운영	36,833	36,833	38,494	1,661	4.5	<input type="checkbox"/> 가격안정 관련 조사연구, 교육·홍보 ○ 유통및수출지원 : 29,856백만원 → 31,447 - 인건비 : 15,009백만원 → 15,159 - 기관운영비 : 7,689 → 8,341 - 일반관리비 : 3,599 → 4,281 - 사업경비 : 3,559 → 3,666 ○ 유통개선홍보비 : 5,116백만원 → 5,269 · 농식품판매홍보, 고려인삼 홍보 등 ○ 수확후 관리기술 : 285백만원 → 200 ○ 생산·유통정보시스템구축 : 940백만원 → 1,178 ○ 연구개발비 : 636백만원 → 400
○ 비축사업운영비	16,063	16,063	16,253	190	1.2	<input type="checkbox"/> 비축사업 위탁에 따른 위탁수수료 및 시설장비·유지비 지원 ○ 위탁수수료 : 14,263백만원 → 14,500 ○ 시설·장비유지비 : 1,800백만원 → 1,753
3. 정부내부거래	30,000	30,000	-	△30,000	순감	'07년 공공자금관리기금 예탁(1년간)금 회수
○ 공공자금위탁	30,000	30,000	-	△30,000	순감	
4. 여유자금운용	163,673	163,673	231,617	67,944	41.5	

나. 농지관리기금

(백만원)

사 업 명	'07계획		'08계획 (B)	증△감 (B-A)		내 역
	당초(A)	수 정			%	
합 계	1,109,958	1,154,585	1,250,434	140,476	12.7	
1. 사업비	742,189	780,889	737,881	△4,308	△0.6	
<경상지출>	3,215	3,215	2,737	△478	△14.9	
○ 농지종합정보화사업 등	3,215	3,215	2,737	△478	△14.9	
- 농지종합정보화	2,865	2,865	2,187	△678	△23.7	○ 농지의 효율적 보존 및 관리를 위한 필지별 농지관리정보 체계 구축, 농지관리 및 농촌 개발관련 공간정보 DB를 구축하여 농정자료로 활용 - 사업시행자 : 한국농촌공사 - 사업기간 : '00~계속
- 담수호수질개선 시험조사	350	350	350	-	-	○ 자연정화기법을 활용한 담수호 수질 개선시험·조사분석 및 대책 제시 - 자연정화시설 27ha(인공습지 8ha, 배후농지 19ha), 인공습지 8개소, 침강지 2개소 등 - 사업시행자 : 한국농촌공사 - 사업기간 : '05~계속 * 시험포 : 석문지구 간척지내
- 석문호 수질개선 대책 기본조사	-	-	200	200	순증	○ 석문호 유역의 수질오염 실태 조사 등을 통해 석문호 수질개선대책 마련을 위한 기본조사 - 사업시행자 : 당진군 - 사업기간 : '08~'09(2년)

(백만원)

사 업 명	'07계획		'08계획 (B)	증△감		내 역
	당초(A)	수 정		(B-A)	%	
<용지지출>	396,600	435,300	440,000	43,400	10.9	
○ 영농규모화사업	340,000	340,000	340,000	-	-	<input type="checkbox"/> 농가의 경영규모 확대 및 농업 경쟁력 제고 ○ 2013년까지 호당 평균 6ha 수준의 쌀전업농이 벼재배 면적의 50% 수준을 담당토록 쌀전업농 7만호 집중 육성 지원 ○ 발농업 부문의 경쟁력제고를 위해 영농규모화사업 대상 농지를 발까지 확대 ○ 비농가, 전업, 고령은퇴 농가의 농지를 공사에서 매입, 전업농에게 매도 - 사업물량 : 2,882ha(논 2,652, 밭 230) - 단 가 : 논 81.0백만원/ha, 밭 105.0 - 지원조건 : 15~30년 균등, 체증분할 납부, 연리 2% - 사업시행자 : 한국농촌공사 ○ 고령·은퇴농가의 농지를 임차하여 전업농에게 임대 - 사업물량 : 4,345ha(논 3,875, 밭 470) - 단 가 : 논 23.0백만원/ha, 밭 21.3 - 지원조건 : 5~10년 균등분할납부, 무이자 - 사업시행자 : 한국농촌공사 ○ 교환분합 농지가격의 차액을 지원 - 사업물량 : 35ha - 단 가 : 논 53.7백만원/ha - 지원조건 : 10년 균분상환, 연리 2% - 사업시행자 : 한국농촌공사
- 농지매매사업	210,000	210,000	238,995	28,995	13.8	
- 농지임대차사업	127,300	127,300	99,126	△28,174	△22.1	
- 농지교환·분합사업	2,700	2,700	1,879	△821	△30.4	
○ 농지은행사업	56,600	95,300	100,000	43,400	76.7	<input type="checkbox"/> 자연재해 등으로 경영위기에 처한 농가의 소유농지를 매입 후 당해 농가에 임대, 약정기간 종료후 환매 - 사업물량 : 657ha - 지원단가 : 152.3백만원/ha - 사업시행자 : 한국농촌공사
- 경영회생지원 농지매입사업	56,600	95,300	100,000	43,400	76.7	

(백만원)

사 업 명	'07계획		'08계획 (B)	증△감 (B-A)		내역
	당초(A)	수정			%	
<자본지출>	342,374	342,374	295,144	△47,230	△13.8	
○ 대단위농업개발사업	342,374	342,374	295,144	△47,230	△13.8	□ 대규모 집단화된 우량농지를 조성하여 농업경쟁력 향상
- 화옹지구	30,000	30,000	27,000	△3,000	△10.0	○ 개발지역 : 경기도 화성시 일원 ○ 총사업비 : 8,141억원('91~'12) ○ 간척면적 : 4,482ha ○ 주요시설 : 방조제 2조 9.8km, 배수갑문 1개소, 농지조성 4,482ha, 용수로 54km ○ 예산내역 - 공사비 : 22,000백만원 - 보상비 : 2,400백만원 - 기 타 : 2,600백만원 ○ 사업시행자 : 한국농촌공사
- 남포지구 * '07준공	12,100	12,100	-	△12,100	순감	○ 개발지역 : 충남 보령시 일원 ○ 총사업비 : 1,846억원('85~'07) ○ 간척면적 : 1,145ha(준공 : 489) ○ 주요시설 : 방조제 2조 7.2km, 배수갑문 2개소, 용수로 101km 등 ○ 사업시행자 : 보령시장
- 이원지구	9,300	9,300	4,879	△4,421	△47.5	○ 개발지역 : 충남 태안군 일원 ○ 총사업비 : 1,517억원('90~'08) ○ 간척면적 : 777ha ○ 주요시설 : 방조제 1조 3.0km, 배수갑문 1개소, 농지조성 777ha, 용수로 47km ○ 예산내역 - 공사비 : 2,682백만원 - 보상비 : 1,960백만원 - 기 타 : 237백만원 ○ 사업시행자 : 태안군수
- 군내지구	3,200	3,200	3,429	229	7.1	○ 개발지역 : 전남 진도군 일원 ○ 총사업비 : 1,077억원('91~'08) ○ 간척면적 : 464ha ○ 주요시설 : 방조제 1조 3.2km, 배수갑문 1개소, 용수로 27.3km 등 ○ 예산내역 - 공사비 : 2,870백만원 - 보상비 : 340백만원 - 기 타 : 219백만원 ○ 사업시행자 : 진도군수

(백만원)

사 업 명	'07계획		'08계획 (B)	증△감 (B-A)		내 역
	당초(A)	수 정			%	
- 고흥지구	7,600	7,600	3,236	△4,364	△57.4	<ul style="list-style-type: none"> ○ 개발지역 : 전남 고흥군 일원 ○ 총사업비 : 3,967억원('91~'08) ○ 간척면적 : 2,075ha ○ 주요시설 : 방조제 1조 2.9km, 배수갑문 1개소, 용수로 105.4km ○ 예산내역 <ul style="list-style-type: none"> - 공사비 : 3,203백만원 - 기 타 : 33백만원 ○ 사업시행자 : 고흥군수
- 삼산지구	8,300	8,300	8,300	-	-	<ul style="list-style-type: none"> ○ 개발지역 : 전남 장흥군 일원 ○ 총사업비 : 1,362억원('97~'09) ○ 간척면적 : 294ha ○ 주요시설 : 방조제 1조 3.1km, 배수갑문 1개소, 용수로 20km 등 ○ 예산내역 <ul style="list-style-type: none"> - 공사비 : 7,535백만원 - 보상비 : 153백만원 - 기 타 : 612백만원 ○ 사업시행자 : 장흥군수
- 시화지구	26,861	26,861	22,200	△4,661	△17.3	<ul style="list-style-type: none"> ○ 개발지역 : 경기도 안산시, 화성시 ○ 총사업비 : 3,953억원('98~'12) ○ 간척면적 : 3,636ha ○ 주요시설 : 방수제 7조 37.3km, 양수장 3개소, 용수로 103km 등 ○ 예산내역 <ul style="list-style-type: none"> - 공사비 : 19,470백만원 - 보상비 : 1,000백만원 - 기 타 : 1,730백만원 ○ 사업시행자 : 한국농촌공사

(백만원)

사 업 명	'07계획		'08계획 (B)	증△감		내 역
	당초(A)	수 정		(B-A)	%	
- 영산강Ⅲ-1지구	25,100	25,100	19,100	△6,000	△23.9	<ul style="list-style-type: none"> ○ 개발지역 : 전남 영암, 해남, 강진군 일원 ○ 총사업비 : 4,706억원('95~'08) ○ 개발면적 : 7,960ha ○ 주요공사 : 양수장 3개소, 용수로, 간척개발 등 ○ 예산내역 <ul style="list-style-type: none"> - 공사비 : 17,185백만원 - 보상비 : 580백만원 - 기 타 : 1,335백만원 ○ 사업시행자 : 한국농촌공사
- 영산강Ⅲ-2지구	30,000	30,000	27,000	△3,000	△10.0	<ul style="list-style-type: none"> ○ 개발지역 : 전남 해남군 일원 ○ 총사업비 : 3,794억원('97~'10) ○ 개발면적 : 4,540ha ○ 주요공사 : 양수장 3개소, 용수로, 간척개발 등 ○ 예산내역 <ul style="list-style-type: none"> - 공사비 : 24,500백만원 - 보상비 : 600백만원 - 기 타 : 1,900백만원 ○ 사업시행자 : 한국농촌공사
- 새만금지구	189,913	189,913	180,000	△9,913	△5.2	<ul style="list-style-type: none"> ○ 개발지역 : 전북 군산시, 김제시, 부안군 ○ 총사업비 : 26,571억원('91~'09) ○ 개발면적 : 40,100ha ○ 개발규모 : 방조제 33km ○ 예산내역 <ul style="list-style-type: none"> - 외곽시설 <ul style="list-style-type: none"> · 공사비 : 169,455백만원 · 보상비(전북도) : 3,600백만원 - 내부개발 준비 : 6,945백만원 ○ 사업시행자 : 농림부

(백만원)

사 업 명	'07계획		'08계획 (B)	증△감 (B-A)		내 역
	당초(A)	수 정			%	
2. 기금운영비	45,797	46,582	46,598	801	1.7	
○ 기금관리비	1,018	1,018	1,056	38	3.7	○ 기금 운용·관리에 관한 회계업무 등 위탁관리에 따른 제반비용
- 기금관리비	1,018	1,018	1,056	38	3.7	- 위탁기관 : 한국농촌공사 기금관리처(위탁관리인원 13명) - 예산내역 : 1,056백만원 · 인건비 : 758백만원 · 기타경비 : 298백만원
○ 사업운영비	44,779	45,564	45,542	763	1.7	
- 영농규모화사업 운영비	38,123	38,518	37,536	△587	△1.5	○ 영농규모화사업 시행에 따른 비용 - 사업관리수수료 : 35,478백만원 - 사업시행으로 발생한 농특세 및 등기신청수수료 : 2,048백만원 · 농특세 : 1,835백만원 · 등기수수료 : 213백만원 - 농지매도대금 분할지급에 따른 이자 지급 : 10백만원
- 경영회생지원 농지매입사업운영비	2,916	3,412	3,742	826	28.3	○ 경영회생지원 농지매입 사업 시행에 따른 비용 - 사업관리수수료 : 3,031백만원 - 사업시행으로 발생한 농특세 등 제세공과금 : 711백만원
- 쌀전업농교육훈련	171	171	180	9	5.3	○ 전문경영인 육성을 위한 수요자 중심의 맞춤형 교육 훈련 실시 - 고품질 쌀 생산경영교육 : 104백만원 - 쌀전업농해외연수 : 15백만원 - 스터디그룹 운영 : 11백만원 - 소비자가 원하는 쌀생산·마케팅 : 50백만원
- 농지제도교육홍보	1,490	1,490	1,571	81	5.4	○ 농지관리위원 교육 - 사 업 비 : 672백만원 - 교육인원 : 9,000명 (중앙교육 1,000 지방교육 8,000)

(백만원)

사 업 명	'07계획		'08계획 (B)	증△감		내역
	당초(A)	수정		(B-A)	%	
- 조성토지매각관리	2,079	1,973	2,513	434	20.9	<ul style="list-style-type: none"> ○ 농지관리위원 해외연수 <ul style="list-style-type: none"> - 사업비 : 57백만원 - 대상인원 : 32명 수준 - 연수내용 : 선진국의 농지정책 및 제도, 농업경영실태 파악 등 * 참가자 자부담 50% ○ 농지관리위원회 운영 지원 <ul style="list-style-type: none"> - 농지관리위원회의 원활한 운영을 위한 회의참석수당 등 소요경비 지원 - 사업비 : 800백만원 (1,300천원×1,538개소×40%) * 기금보조 40%, 지방비 60% ○ 농지불법전용신고포상금 <ul style="list-style-type: none"> - 농지불법전용 신고자에 대해 포상금 지급 - 지원근거 : 농지법 제52조 - 사업비 : 9백만원 ○ 농지제도개선홍보 <ul style="list-style-type: none"> - 농지제도 개선을 위한 연구·조사 및 홍보비 - 사업비 : 33백만원 ○ 매각관리비 <ul style="list-style-type: none"> - 감정평가료 등 제경비 지급 - 사업비 : 230백만원 - 대상지구 : 영산강3-1지구 ○ (경)매각관리비 <ul style="list-style-type: none"> - 감정평가료 등 제경비 지급 - 사업비 : 340백만원 - 대상지구 : 석문의 3개 지구 ○ 매각대징수비 <ul style="list-style-type: none"> - 매각대금 징수에 따른 제경비 지원 - 사업비 : 736백만원 - 대상지구 : 대호외 8개 지구 ○ (경)매각대징수비 <ul style="list-style-type: none"> - 매각대금 징수에 따른 제경비 지원 - 사업비 : 76백만원 - 대상지구 : 해창만의 11개 지구

(백만원)

사 업 명	'07계획		'08계획 (B)	증△감 (B-A)		내 역
	당초(A)	수 정			%	
						<ul style="list-style-type: none">○ 일시위탁경작비<ul style="list-style-type: none">- 조성토지의 매각전 일시위탁 경작에 소요되는 양배수장 가동비용 등 지원- 사업비 : 584백만원- 대상지구 : 영산강3-1 외 2개 지구 ○ (경)일시위탁경작비<ul style="list-style-type: none">- 조성토지의 매각전 일시위탁 경작에 소요되는 양배수장 가동비용 등 지원- 사업비 : 352백만원- 대상지구 : 석문의 6개 지구 ○ 간척지관리비<ul style="list-style-type: none">- 간척지의 무단 점·사용 방지 등에 소요되는 비용 지원- 사업비 : 57백만원- 대상지구 : 화옹의 1개지구 ○ (경)가경작관리비<ul style="list-style-type: none">- 조성사업시행 전 사업예정지의 가경작에 소요되는 비용 지원- 사 업 비 : 20백만원- 대상지구 : 영산강3-1의 1개지구 ○ (경)시설유지관리비<ul style="list-style-type: none">- 방조제, 배수갑문, 양수장 등 간척시설물을 등록 및 이관 전에 유지관리 비용 지원- 사 업 비 : 118백만원- 대상지구 : 남포지구

(백만원)

사 업 명	'07계획		'08계획 (B)	증△감 (B-A)	%	내 역
	당초(A)	수 정				
3. 정부내부지출 (공자기금예수금원리금상환)	316,990	316,990	460,138	143,148	45.2	*재정융자특별회계의 폐지('07.1, 공공자금관리기금에서 승계)에 따라 재특회계 예수금 원리금 상환 잔액은 '07년부터 공공자금관리기금에 상환
○ 공자기금예수금 원금상환	223,955	223,955	367,650	143,695	64.2	○ 공자기금 예수금 원금상환 - 상환조건 : 만기 일시상환 - '08년 상환액 : 323,695백만원 ○ 재특회계 예수금 원금상환 - 상환조건 : 2년 거치18년 균등상환 - '08년 상환액 : 43,955백만원
○ 공자기금예수금 이자상환	93,035	93,035	92,488	△547	△0.6	○ 공자기금 예수금 이자상환 - 상환조건 : 약정에 따라 3개월 또는 6개월마다 이자 상환 · 이자율 조건 : 3.74~5.5% - '08년 상환액 : 76,128백만원 ○ 재특회계 예수금 이자상환 - 상환조건 : 분기별 이자상환 · '95년이전 : 5% 고정금리 · '96~'97년 : 변동금리 - '08년 상환액 : 16,360백만원
4. 여유자금운용	4,982	10,124	5,817	835	16.8	.
○ 통화금융기관 예치	3,487	8,629	4,072	585	16.8	○ 통화금융기관예치
○ 비통화금융기관 예치	1,495	1,495	1,745	250	16.7	○ 비통화금융기관예치

다. 축산발전기금

(백만원)

구 분	'07계획		'08계획 (B)	증△감		내 역
	당초(A)	수 정		(B-A)	%	
합 계	1,059,297	1,059,297	985,698	△73,599	△6.9	
1. 사업비	603,624	613,866	717,329	113,705	18.8	
<축산물수급관리>	79,980	79,040	89,945	9,965	12.5	
○ 원유수급조절	30,678	28,983	30,000	△678	△2.2	○ 집유일원화 권역내 원유수급조절 - 202톤×400원×365일=29,470백만원 ○ 원유집유체계 개편 = 530백만원
○ 학교우유급식	17,672	17,672	17,672	-	-	○ 불우 학생에 대한 우유급식 지원 - 사업비: '07) 17,672 → '08) 17,672백만원 - 사업량: '07) 374 → '08) 374천명 - 대 상: 초·중·고등학생 - 지원율: 기금 70% 지방비 30%
○ 축산자조사업	13,500	15,195	15,600	2,100	15.6	○ 축종별 단체의 축산물 자조금사업 지원 - 한우: '07) 5,000 → '08) 5,000백만원 - 양돈: '07) 5,000 → '08) 5,000백만원 - 양계: '07) 1,300 → '08) 1,300백만원 - 낙농: '07) 2,100 → '08) 4,200백만원 - 오리: '07) 50 → '08) 50백만원 - 양육: '07) 50 → '08) 50백만원
○ 축산물수급안정	11,189	10,627	10,000	△1,189	△10.6	○ 가축질병등 수급불균형 대비 수급조절자금 - '07) 11,189 → '08) 10,000백만원
○ 송아지생산안정	5,297	4,919	14,855	9,558	180.5	○ 송아지 평균 시장가격이 안정기준가격보다 낮을 경우 그 차액을 보전 - 농가보전금: '07) 2,000 → '08) 10,000백만원 · 사업량: '07) 686 → '08) 770천두 - 중앙회 관리수수료: '08) 171 → '07) 198백만원 · 사업량: '07) 686 → '08) 770천두 · 단 가: '07) 250 → '08) 250원 - 조합 관리수수료: '07) 3,085 → '08) 4,622백만원 · 사업량: '07) 686 → '08) 770천두 · 단 가: '07) 4,500 → '08) 6,000원 - 전산장비 유지보수 및 교체제작 · '07) 40 → '08) 40백만원
○ 긴급경영안정자금 이차보전	1,644	1,644	1,818	174	10.6	○ 융자사업비의 금융기관차체자금 투여에 따른 이차차액 보전 - 대상사업: 긴급경영안정자금 600억원 - 이차보전사업비: '07) 1,644 → '08) 1,818백만원 - 이차보전율: 3.03%

(백만원)

구 분	'07계획		'08계획 (B)	증△감		내역
	당초(A)	수정		(B-A)	%	
<축산기술보급>	27,061	26,661	39,678	12,617	46.6	
○가축개량사업지원	23,739	23,739	24,564	825	3.5	○ 한우개량농가육성 : 5,227백만원 - 농가지원비 · 사업비 : '07) 2,542 → '08) 2,534백만원 · 사업량 : '07) 46.4 → '08) 47.1천두 · 단 가 : '07) 50(150) → '08) 50(150)천원 (관리조합지원비) · 사업비 : '07) 2,700 → '08) 2,580백만원 · 사업량 : '07) 75 → '08) 75천두 · 단 가 : '07) 36 → '08) 36(30)천원 ○ 유우균능력검정 : 2,708백만원 · 검정비 : '07) 2,678(160천두, @62천원) → '08) 2,678백만원(160천두, @62천원) · 재료비 : '07) 30(30개소, 500천원, 2회) → '08) 30백만원 ○ 한우번식농가 교육비(신규) : 500백만원 ○ 가축개량사업소 운영지원 : 16,129백만원 · 인건비 : '07) 3,978 → '08) 4,185백만원 · 운영비 : '07) 11,811 → '08) 11,944백만원
○ 축산종합지도지원	1,462	1,462	2,437	975	66.7	○ 축산환경지도지원 : '07) 662 → '08) 237백만원 ○ 축산물브랜드지도지원 : '07) 500 → '08) 500백만원 - 보조 50%, 지방비 20%, 자담 30% ○ HACCP지도지원 : '07) 300 → '08) 700백만원 - 개소수 : '07) 60 → '08) 140개소 ○ 돼지소모성질환 컨설팅(신규) : 1,000백만원 - 8백만원×250개소×보조50% = 1,000백만원
○ 축산물위생전문 인력양성	404	404	2,694	2,290	566.8	○ 식육센터 운영지원 : '07) 404 → '08) 414백만원 - 인건비 : '07) 200 → '08) 206백만원 - 운영비 : '07) 190 → '08) 194백만원 - 자산취득비 : '07) 14 → '08) 14백만원 ○ 교육시설 확충(신규) : 2,280백만원 - 총사업비 : 7,600백만원 - 사업기간 : 2년('08~'09) - 보조율 : 100%(1년차 30%, 2년차 70%)
○ 돼지경제능력검정	1,170	770	710	△460	△39.3	○ 농장검정 : '07) 170 → '08) 170백만원(60천두) ○ 검정씨 수태지구입지원(신규) : 40백만원(100두) ○ 돼지개량 Network 구축(신규) 500백만원 ○ 돼지 검정시설(1개소) '07년 완공

(백만원)

구 분	'07계획		'08계획 (B)	증△감		내역
	당초(A)	수정		(B-A)	%	
○닭경계능력검정	181	181	511	330	182.3	○ 검정비 : '07) 181 → '08) 181백만원 ○ 유전평가프로그램개발(신규) : 30백만원 ○ 종계검정소 신축(신규) - 총사업비 2,500백만원 중 1년차 300백만원 - 사업기간 : 6년('08~'13년)
○중축등록사업지원	105	105	270	165	157.1	○ 중축 능력평가대회 : '07) 80 → '08) 70백만원 ○ 중축등록장비 지원 : '07) 25백만원('08종료) ○ 한우선형심사 지원(신규) : 200백만원
○중축시설 현대화	-	-	8,492	8,492	순증	○ 지원조건 : 융자 70%(금리3.0%, 5년거치 10년상환) - 종돈장 : 407백만원(10개소,1년차 70%) - 종계장 : 6,125백만원(5개소,1년차 70%) - 종오리장 : 1,960백만원(1개소,1년차 70%)
<축산물생산구조개선>	31,871	42,113	40,249	8,378	26.3	
○ 축산공제사업	24,382	34,624	28,673	4,291	17.6	○ 공제가입 농가의 공제료 보조지원 - 보조율 : 공제료의 50%(축사 30%) - 축종별 지원금액 (가입두수/가입율) · 송아지 : 2,230백만원(43천두/ 6.1%) · 한우우 : 2,522백만원(74천두/ 5.6%) · 젖 소 : 4,780백만원(60천두/ 12.9%) · 돼 지 : 6,996백만원(6,257천두/ 66.7%) · 말 : 1,339백만원(1천두/ 6.1%) · 가 금 : 2,795백만원(46,838천두/ 39.3%) · 기 타 : 104백만원(1천두/ 0.8%) 소 부루세라 : 4,694백만원(75천두/ 3.0%) 축 사 : 3,213백만원
○ 마필육성사업	7,181	7,181	11,476	4,295	29.8	○ 중빈마 : '07) 1,485 → '08) 2,889백만원 - 사업량 : 49두 → 107 ○ 과잉마 : '07) 189 → '08) 35백만원 - 사업량 : 86두 → 10 ○ 사육시설 : '07) - → '08) 1,211백만원 - 사업량 : → 6,023㎡ ○ 개별조련시설 : '07) 405 → '08) 877백만 - 사업량 : → 10,083㎡ ○ 공동조련시설 : '07) 540 → '08) 1,764백만원 - 사업량 : 3 → 4개소 ○ 승마장 : '07) 4,495 → '08) 4,450백만원 - 사업량 : 15 → 24개소 ○ 제주마 혈통보존(신규) : 250백만원
○양봉산업육성사업	308	308	100	△ 208	△ 67.5	○ 밀원수 묘목보급 : '07) 208백만원('08 종료) ○ 우수꿀벌품종보급 : '07) 100 → '08) 100백만원

(백만원)

구 분	'07계획		'08계획 (B)	증△감		내 역																		
	당초(A)	수 정		(B-A)	%																			
<축산물위생안전성>	13,726	14,504	23,461	9,735	70.9																			
○ 축산물등급판정지원	7,249	8,027	8,858	1,609	22.2	○ 축산물등급판정에 소요되는 경비 등 지원 <table border="1"> <thead> <tr> <th>구 분</th> <th>'07계획</th> <th>'08계획</th> </tr> </thead> <tbody> <tr> <td>- 총소요액(A)</td> <td>14,184백만원</td> <td>16,225</td> </tr> <tr> <td>· 인건비</td> <td>11,124</td> <td>12,320</td> </tr> <tr> <td>· 운영비</td> <td>3,060</td> <td>3,905</td> </tr> <tr> <td>- 수 입(B)</td> <td>6,935</td> <td>7,367</td> </tr> <tr> <td>- 기금지원(A-B)</td> <td>7,249</td> <td>8,858</td> </tr> </tbody> </table>	구 분	'07계획	'08계획	- 총소요액(A)	14,184백만원	16,225	· 인건비	11,124	12,320	· 운영비	3,060	3,905	- 수 입(B)	6,935	7,367	- 기금지원(A-B)	7,249	8,858
구 분	'07계획	'08계획																						
- 총소요액(A)	14,184백만원	16,225																						
· 인건비	11,124	12,320																						
· 운영비	3,060	3,905																						
- 수 입(B)	6,935	7,367																						
- 기금지원(A-B)	7,249	8,858																						
○ 육류이력추적제	4,191	4,191	11,557	7,366	175.8	○ 쇠고기 : '07) 3,920 → '08) 11,557백만원 - 인건비 : '07) 242 → '08) 645백만원 - 운영비 : '07) 813 → '08) 3,438백만원 - 자산취득비 : '07) 1,126 → '08) 351백만원 - 이력관리비 등 : '07) 1,739 → '08) 7,123백만원 ○ 돼지고기(시범) : '07) 271 → '08) -백만원																		
○ 도축검사원 운영 지원	2,286	2,286	3,046	760	33.2	○ 소비자에게 안전한 축산물 공급을 위해 도축검사 강화 - 인건비 : '07) 2,233 → '08) 2,499백만원 * 인원 : 130 → 150명(20명 증원) - 운영비 : '07) 53 → '08) 547백만원																		
<가 축 방 역>	23,036	23,598	20,701	△2,335	△10.1																			
○ 가축위생방역본부 지원	7,874	7,874	8,700	826	10.5	○ 가축위생방역본부 인건비 및 운영비 지원 - 인건비 : '07) 6,019 → '08) 6,344백만원 - 운영비 : '07) 1,855 → '08) 2,356백만원																		
○ 가축질병근절사업	15,162	15,162	11,901	△3,261	△21.5	○ 가축질병 예방을 위한 사업비 지원 - 채혈기자재등 : '07) 1,598 → '08) 1,544백만원 - 신고포상금 : '07) 10 → '08) 10백만원 - 공동방제단지원 : '07) 6,750 → '08) 6,800백만원 - 소독약품비 : '07) 5,533 → '08) 2,176백만원 ○ SRM제거 장비 : '07) 700 → '08) 700백만원 ○ 가축방역포상 : '07) 571 → '08) 571백만원 - 3개도·6개 가축시험소 및 30개 시군 ○ 긴급방역지원단(신규) 100백만원																		
○ 생계 및 소득안정 지원(신규)	-	562	100	100	순증	○ 악성가축질병 발생에 따른 피해농가의 생계 및 소득보전 대비																		
<축산물유통구조개선>	378,246	378,246	429,191	50,945	13.5																			
○ 농축산전시체험홍보(신규)	-	-	1,500	1,500	순증	○ 농축산 전시체험관 건립 투자비 지원(신규) - 총사업비 : 7,500백만원 - 사업기간 : 2년('08~'09) - 보조율 : 40%(1년차 50%, 2년차 50%)																		

(백만원)

구 분	'07계획		'08계획 (B)	증△감		내 역
	당초(A)	수 정		(B-A)	%	
○ 축산물도축가공업체지원	153,020	152,020	157,941	4,921	3.2	○ 시설자금 : '07) 18,450 → '08) 31,041백만원 - 도축장 시설현대화 3,772백만원 - 도축장 시설보완 2,385백만원 - 축산물가공시설 5,658백만원 - 계란집하장 4,526백만원 - 유제품개발 생산시설 14,700백만원 * 지원기준 : 용자 70%, 3(5)년거치 7(10)년상환 ○ 운영자금 : '07) 134,570 → '08) 126,900백만원 - 도축장 : 60,116백만원 - 오리도축장 : 1,575백만원 - 축산물가공업체 : 37,720백만원 - 계란등급시설 : 2,405백만원 - 유가공업체 : 25,084백만원 * 지원기준 : 용자 100% 1(2)년거치 (3년)일시 상환
○ 브랜드경영체지원	172,655	173,655	180,200	7,545	4.4	○ 브랜드경영체 운영지원 '07) 144,655 → '08) 147,200백만원 - 우수브랜드경영체: 127,200백만원 - 우수브랜드 경영체 평가결과 인센티브 지원: 20,000백만원 * 지원기준 : 용자 80%, 자부담 20%, 3년거치 일시상환(인센티브 1년) ○ 가축계열화 : '07) 25,000 → '08) 26,000백만원 - 돼지 : 13,000백만원(4개소) - 닭.오리 : 13,000백만원(13개소) * 지원기준 : 시설자금(70%, 2·3·5/3·7·10), 사육비(50%, 2년이내상환) ○ 브랜드가맹점 판매시설 : '07) 3,000 → 7,000백만원(10개소) * 10개소×20억원×70%(용자)×50%(1년차)
○ 사료산업종합지원	52,571	52,571	83,900	31,319	59.6	○ 사료원료구매자금 - 사업비 : '07) 51,671 → '08) 82,900백만원 * 지원기준 : 용자 100%, 2년 거치 일시상환 ○ 사료제조시설지원(BSE 예방 시설보완) - 사업비 : '07) 1,000 → '08) 1,000백만원(2) * 지원기준 : 용자 70%(3년거치 7년상환)
○ 낙농체험관광 (신규)	-	-	400	400	순증	○ 체험여행과 낙농산업을 연계하여 낙농업에 대한 도시민의 이해도를 높이고 우유 소비를 촉진 - 4개소×100백만원 = 400백만원 - 지원기준 : 용자 100% (무이자, 3년거치 7년 분할상환)

(백만원)

구 분	'07계획		'08계획 (B)	증△감		내 역
	당초(A)	수 정		(B-A)	%	
○ 송아지경매시장 현대화(신규)	-	-	2,000	2,000	순증	○ 송아지경매시장 개보수 지원을 통한 우량 송아지 공급시장 육성 - 4개소×500백만원 = 2,000백만원 - 지원기준 : 용자 100% (3%, 3년거치 5년 분할상환)
○ 가축수송특장차 량지원(신규)	-	-	3,250	3,250	순증	○ 축산물의 품질향상·협감유발 등을 차단 - 110대, 용자 50%(금리3%, 3년거치 3년상환)
<친환경축산지원>	49,704	49,704	74,104	24,400	49.1	
○ 조사료생산기반	32,404	32,404	41,404	9,000	27.8	○ 양질조사료 생산확대 - 사료작물재배(중자 40%, 비료 60% 보조) · 사업비 : '07) 3,621 → '08) 3,621백만원 · 사업량 : '07) 5,060톤 → '08) 5,060톤 - 볏짚처리(보조 40%) · 사업비 : '07) 3,333 → '08) 3,333백만원 · 사업량 : 암모니아 '07) 10 → '08) 10천기 사일리지 '07) 80 → '08) 80천톨 - 초지(보조 50%, 용자 50) · 사업비 : '07) 200 → '08) 200백만원 · 사업량 : '07) 100 → '08) 100ha - 기반시설등(용자 80%) · 사업비 : '07) 1,400 → '08) 1,400백만원 - 생산장비(연결체 보조30%, 농가 용자80%) · 사업비 : '07) 10,350 → '08) 10,350백만원 · 사업량 : '07) 150 → '08) 150set - 종채보리재배(보조 60%) · 사업비 : '07) 9,000 → '08) 18,000백만원 · 사업량 : '07) 300 → '08) 600천톤 - 국내산 조사료 유통활성화(보조 50%) · 사업비 : '07) 900 → '08) 900백만원 · 사업량 : '07) 45 → '08) 45천톤 - 조사료 가공시설 지원(보조 30%) · 사업비 : '07) 3,600 → '08) 3,600백만원 · 사업량 : '07) 4 → '08) 4개소
○ 친환경축사시범사업	1,000	1,000	400	△600	△60.0	○ 축사신축(용자 100%) : 400백만원 ※ 3개년 시범사업 잔사업비(2개소)
○ 자연순환농업활성화	16,300	16,300	32,300	16,000	100.0	○ 자연순환농업활성화 교육·홍보 : 300백만원 ○ 자연순환 농업활성화 주도 생산자단체 - '07) 10 → '08) 20개소 * 20개소×20억원×80%(용자율) * 용 도 · 공급주체 : 퇴액비 사용 교육·홍보 · 축산농가 : 톱밥구입비, 퇴액비 판매수수금 등 · 경종농가 : 출하선금, 농지임차료 등

(백만원)

구 분	'07계획		'08계획 (B)	증△감		내 역
	당초(A)	수 정		(B-A)	%	
2. 기금운영비	3,899	3,899	3,856	△43	△1.1	
○ 기금관리비	1,003	1,003	1,081	78	7.8	○ 기금위탁관리사무국 운영지원 - 인건비 : '07) 745 → '08) 767백만원 - 운영비 : '07) 258 → '08) 314백만원
○ 사업운영비	2,896	2,896	2,775	△121	△4.2	○ 조사연구사업 - 축산물유통 및 가격조사 : '07) 360 → '08) 360백만원 - 연구용역 : '07) 120 → '08) 120백만원 · 축발기금 자산운용에 관한연구(30) · 등급판정성과 및 활용방안 연구(30) · HACCP 적용효과 조사를 위한 연구(30) · 가축개량사업소 축사시설연구(30) ○ 교육·홍보사업 - 가축질병근절대책홍보 : '07) 300 → '08) 300백만원 - 축산물수출활성화홍보 : '07) 70 → '08) 농안기금으로 이관 - 사료안전성강화 교육 및 홍보 : '07) 26 → '08) 26백만원 - 조사료생산·이용교육 : '07) 23 → '08) 50백만원 - 양봉산업육성교육 : '07) 32 → '08) 32백만원 - 유해잔류물방지 교육홍보 : '07) 70 → '08) 30백만원 - 축산공제 및 축산업등록제 홍보 : '07) 30 → '08) 30백만원 - 축산시책홍보 및 소비자단체 협력사업 : '07) 940 → '08) 1,068백만원 - 브랜드 교육홍보 : '07) 18 → '08) 25백만원 ○ 행사개최 - 진돗개품평회 : '07) 24 → '08) 24백만원 - 축산물브랜드경진대회 : '07) 693 → '08) 710백만원 - 한국국제축산박람회 : '07) 190 → '08) - 백만원
3. 정부내부지출	156,334	156,334	-	△156,334	△100.0	○ 농특회계 원금상환 - '07) 1,500억원 → '08) -
4. 여유자금운용	295,440	285,198	264,513	△30,927	△10.5	

라. 쌀소득보전변동직불기금

(백만원)

사업명	'07계획		'08계획 (B)	증감 (B-A)	%	내역
	당초(A)	수정				
합계	1,011,394	1,011,394	603,767	Δ407,627	Δ40.3	
○ 쌀소득보전 변동직불금	950,129	950,129	533,043	Δ417,086	Δ43.9	○ '07년산 변동직불금 : 533,043백만원 - 목표가격(170,083원/80kg)과 당년 쌀값(145,704원)차이의 85%를 보전하되 고정직불금으로 70만원/ha을 보전하고, 나머지는 변동직불금으로 보전 * 면적 945천ha, 가격 '06 수확기 산지 평균 쌀값에서 1.4%하락 기준
○ 사업운영비	3,483	3,483	3,587	104	3.0	○ 사업운영 행정비용 지원 : 3,587백만원 - 잔류농약 검사 : · ('07) 203백만원 → ('08) 210 - 토양검사 : · ('07) 421백만원 → ('08) 431 - 농지형상 및 기능점검 : · ('07) 2,078백만원 → ('08) 2,142 - 전산관리 및 행정서식 구입 : · ('07) 681백만원 → ('08) 701 - 교육·홍보비 : · ('07) 100백만원 → ('08) 103
○ 기금관리비	120	120	124	4	3.3	○ 기금위탁비용(농협중앙회) : 124백만원 - 기금운용·관리업무지원 ; · ('07) 119백만원 → ('08) 123 - 자산운용자문위원회 운영 : 1백만원
○ 공자기금 이자상환	52,128	52,128	39,013	Δ13,115	Δ25.2	○ 공자기금예수금 이자상환 : 39,013백만원 - '06~'08년간 예수한 공자기금 이자 상환 : 3건(810,000백만원) · ('07) 52,128백만원 → ('08) 39,013
○ 여유자금 운 용	5,534	5,534	28,000	22,466	406.0	

마. 자유무역협정이행지원기금

(백만원)

사업명	'07계획		'08계획 (B)	증△감		내역
	당초(A)	수정		(B-A)	%	
합 계	201,254	201,254	540,647	339,393	168.6	○ 여유자금 포함
□ 사업비	184,200	184,200	516,195	331,995	180.2	
▪ 경쟁력제고	118,852	118,852	312,525	193,673	163.0	
- 기존사업비	118,852	118,852	129,246	10,394	8.7	
- 신규사업비	-	-	183,279	신규	순증	
▪ 경영안정	61,300	61,300	200,000	138,700	226.3	
▪ 기금운영비	4,048	4,048	3,670	△378	△9.3	
□ 여유자금	17,054	17,054	24,452	7,398	43.4	
1. 사업비						
① 경쟁력제고	118,852	118,852	312,525	193,673	163.0	
○ 과수산업육성	118,852	118,852	136,071	17,219	14.5	
- 고품질생산 시설현대화	36,688	36,688	62,414	25,726	70.1	□ 고품질 생산으로 외국산과 품질경쟁이 가능하도록 시설현대화 등 지원 ○ 지원조건 : 보조25%, 융자30, 지방비25, 자담20 - 융자조건 : 연리3%, 5년거치 5년상환 <사업별 지원 내역 > ○ 포도비가림 - 물량 : 97ha - 지원단가 : 100백만원/ha - 지원규모 : 3,880(보조2,425, 융자1,455) ○ 키낮은사과원 갱신 - 물량 : 707ha - 지원단가 : 42백만원/ha - 지원규모 : 11,906(보조7,441, 융자4,465) ○ 하우스시설 - 물량 : 171ha - 지원단가 : 220백만원/ha - 지원규모 : 15,048(보조9,405, 융자5,643) ○ 관수시설 - 물량 : 3,236ha - 지원단가 : 12백만원/ha - 지원규모 : 15,533(보조9,708, 융자5,825) ○ 지주시설 - 물량 : 276ha - 지원단가 : 20백만원/ha - 지원규모 : 2,208(보조1,380, 융자828) ○ 우량품종 갱신 - 물량 : 884ha - 지원단가 : 8백만원/ha - 지원규모 : 2,772(보조1,733, 융자1,039)

(백만원)

사업명	'07계획		'08계획 (B)	증△감		내역
	당초(A)	수정		(B-A)	%	
- 과실생산단지 지기반조성	8,299	8,299	9,700	1,401	16.9	<ul style="list-style-type: none"> ○ 방풍망 시설 <ul style="list-style-type: none"> - 물량 : 1,064ha - 지원단가 : 16백만원/ha - 지원규모 : 6,810(보조4,256, 융자2,554) ○ 기타고품질생산시설 <ul style="list-style-type: none"> - 지원규모 : 4,257(보조2,661, 융자1,596) ○ 과실전문생산(수출)단지예 용·배수로, 경작로 등 생산·출하기반 정비로 수출기반 확충('04-'10, 50개소 지원) <ul style="list-style-type: none"> - 지원조건 : 보조80%, 지방비20 - 물량 : 15개소, 945ha(기존165, 신규780) <ul style="list-style-type: none"> · 조사설계비단가 : 4.2백만원/ha · 지원단가 : 25.4백만원/ha - 지원규모 : 9,700(보조)
- 거점산지 유통센터 건설	32,750	32,750	14,923	△17,827	△54.4	<ul style="list-style-type: none"> ○ 과수 주산지 권역별 거점산지유통센터를 설치, 규격·공동출하를 통한 유통비용 절감 및 부가가치 제고 (7년간 32개소 건설) <ul style="list-style-type: none"> - 지원조건 <ul style="list-style-type: none"> · 지자체 : 보조50%, 지방비50 · 생산자단체 : 보조30%, 지방비20, 자담50 - 물량 : 지자체(계속 4) - 지원단가 : 150억원/개소×50%×70% - 지원규모 : 14,923(보조)
- 과수우량 묘목생산	6,524	6,524	4,527	△1,997	△30.6	<ul style="list-style-type: none"> ○ 연간 갱신 수요 6,800ha의 40%(4,000ha)를 갱신할 묘목을 생산할 수 있는 145ha의 무독묘포장을 설치 ○ 묘목생산지원 <ul style="list-style-type: none"> - 지원조건 : 보조60%, 융자20, 자담20 *융자조건 : 연리 3%, 5년기치 5년상환 - 물량 : 82ha <ul style="list-style-type: none"> · 묘포장조성:58ha(단가:70.5백만원/ha) · 묘포장운영:66ha(단가:20백만원/ha) - 지원규모 : 4,327백만원(보조 3,245, 융자 1,082) ○ '07년 완공된 중앙모수포조성 및 병해충검정센터운영비지원 : 200백만원

(백만원)

사업명	'07계획		'08계획 (B)	증△감		내역
	당초(A)	수정		(B-A)	%	
-과실브랜드육성	2,227	2,227	2,507	280	12.6	<p>○ 과실시장 개방확대에 따라 국내 과실의 전국 및 지역브랜드를 홍보 및 마케팅 운영, 품질관리 등 지원으로 육성하여 국내과실의 인지도향상 및 부가가치 제고</p> <p>- 지원조건</p> <ul style="list-style-type: none"> · 전국 : 기금보조 50~100% · 광역 : 기금보조40, 지방비20~40, 자부담 20~40 <p>- 지원규모 : 25억원</p> <ul style="list-style-type: none"> · 전국브랜드 : 9 · 광역브랜드 : 16
-과원규모화	32,364	32,364	35,175	2,811	8.7	<p>○ 고령농의 은퇴, 전업 등의 과원 매도 수요를 과원 규모화와 연계 지원</p> <p>- 지원조건</p> <ul style="list-style-type: none"> · 매매 : 용자100%, 2%, 15~30년상환 · 임대차 : 용자 100% 무이자, 5~10년상환 <p>- 물량 : 매매245ha, 임대차 105</p> <p>- 지원단가 : 매매120, 임대차55백만원/ha</p> <p>- 지원규모</p> <ul style="list-style-type: none"> · 매매 : (07) 25,704→(08) 29,400 · 임대차 : (07) 6,660→(08) 5,775 <p>* 최근 매매가격상승으로 4만원/3.3m' 한도내에서 용자조건 변경(90%→100)</p>
-고당도과실 생산지원	-	-	2,325	신규	순증	<p>○ 감귤의 품질향상을 위해 다공질필름 재배로 당도를 향상시켜 소비자에게 고품질 감귤 공급</p> <p>- 지원조건 : 국고 20%, 지방비 30, 용자 30, 자부담 20</p> <p>- 용자조건 : 연리 3%, 5년거치 5년 균분상환</p> <p>- 사업량 : 300ha</p> <p>- 단가 : 15,500천원/ha</p> <p>- 사업시행주체 : 시장·군수</p>

(백만원)

사업명	'07계획		'08계획 (B)	증△감		내역
	당초(A)	수정		(B-A)	%	
-감골부산물 건조처리시설 지원	-	-	2,500	신규	순증	○ 감골가공시 발생하는 부산물을 재활용하는 시설 지원 - 지원조건 : 국고 50%, 지방비 50 - 물량 : 1개소 - 지원단가 : 50억원/개소 - 지원규모 : 25억원(보조)
○ 친환경농업 연구센터 건설	-	-	3,000	신규	순증	○ 친환경농업실천 및 정착을 위해 생물제제의 효능·효과를 검증하고 신규개발 및 연구의 체계적인 인프라 구축 지원 - 지원조건 : 국고 50%, 지방비 17, 자부담 33 - 사업개소 : 1개소 - 지원기간 : 2년('08~'09) - 지원규모 : 30억원(국고보조)
○ 고랭지감자 명품화	-	-	2,000	신규	순증	○ 광역단위 전문화된 감자 거점산지유통센터를 설치하여 자율 수급조절을 통한 감자산업육성 및 소비시장 안정화 도모 - 사업기간 : 2년('08~'09) - 지원조건 : 국고40%, 지방비30, 자부담30 - 총사업액 : 90억원(08년:50, 09년:40)
○ 원예산업육성			53,920			
-시설원예품질 개선	-	-	52,240	신규	순증	○ 수출잠재력이 있는 원예전문 생산단지에 대한 시설개선 및 현대화, 증·개축지원 - 지원조건 : 국고20%, 용자60, 자부담20 - 용자조건 : 연리 3%, 3년거치 7년 균분상환 - 사업량 : 원예전문단지중 우수조직 13개 (시설현대화 8개소, 단지 증·개축 5개) - 단가 · 시설 현대화 : 7,000백만원/개소 · 단가증·개축 : 3,100백만원/개소 - 사업시행주체 : 시장·군수

(백만원)

사업명	'07계획		'08계획 (B)	증△감		내역
	당초(A)	수정		(B-A)	%	
-인삼생산·유통 시설현대화	-	-	1,680	신규	순증	○ 인삼 생산권역별 조직화·규모화·브랜드화를 통해 인삼 전문 생산·수출단지조성 - 지원조건 ·시설 : 국고 40%, 지방비 40, 자부담 20 ·건설팅 : 국고 60%, 지방비 40 - 사업량 : 4개소 - 단 가 : 시설 2,000백만원/개소, 건설팅 100 - 사업기간 : 2년차(1년차 50%) - 사업시행주체 : 시장·군수
○농림기술			10,430			
-농림바이오기 술산업화지원	-	-	8,000	신규	순증	○ 농림분야의 신성장동력원 창출을 위해 바이오기술의 산업화 촉진 지원 - 지원조건 : 출연금 100% - 사업량 : 4개사업단 - 산업화를 위한 상품화연구 지원 : 80억 (4개 과제 × 20억)
-우수품종보급 촉진	-	-	2,430	신규	순증	○ 딸기 및 약용작물 신품종 종자를 농업인에게 공급하여 경쟁력 제고 및 로열티 부담 경감 - 딸기 원원묘 증식시설 설치 1개소 3,300㎡ - 딸기 원묘 증식시설 3개소 60,000㎡ - 약용작물 종자 보급센터 2개소 2,000㎡ - 지원단가 : 딸기 원원묘 증식시설 350백만원/개소, 딸기 원묘 증식시설 360백만원/개소, 약용작물 종자 보급 센터 500백만원/개소 - 지원조건 : 국고 50%, 지방비 50 (딸기원묘증식: 국고30, 지방비30, 자담40) - 사업시행주체 : 도(농업기술원) 및 시장·군수

(백만원)

사업명	'07계획		'08계획 (B)	증△감		내역
	당초(A)	수정		(B-A)	%	
○축산산업육성			109,104			
-축사시설현대화	-	-	102,928	신규	순증	<ul style="list-style-type: none"> ○ 축사시설개선 지원을 통한 가축폐사 감소와 생산성 향상으로 국제 경쟁력 제고 ○ 지원조건 : 보조 20%, 융자 60, 자부담 20 - 한우 : $243 \times 200\text{개소} \times 0.8 \times 0.7 = 27,216$ - 양돈 : $500 \times 150\text{개소} \times 0.8 \times 0.7 = 42,000$ - 양계 : $480 \times 75\text{개소} \times 0.8 \times 0.7 = 20,160$ - 오리 : $420 \times 10\text{개소} \times 0.8 \times 0.7 = 2,352$ - 낙농 : $250 \times 80\text{개소} \times 0.8 \times 0.7 = 11,200$ ○ 융자조건 : 연리3%, 5년거치 10년상환 ○ 사업시행주체 : 시·도지사 또는 농협중앙회
-브랜드육타 운지원	-	-	3,200	신규	순증	<ul style="list-style-type: none"> ○ 대도시 근교 직영 브랜드육 종합판매타운 설치, 브랜드 인지도 향상 및 축산물의 합리적 가격형성 유도 ○ 지원조건 : 보조 40%, 자담 60 ○ 사업량 : 2개소 ○ 사업기간 : 2년(1년차 40%, 2년차 60) ○ 사업시행주체 : 시·도지사 또는 농협중앙회
-우량송아지 생산및비육 시설	-	-	2,976	신규	순증	<ul style="list-style-type: none"> ○ 송아지 생산 단지 및 공동 사육시설 특화 하여 품질균일화로 수입 쇠고기와 차별화 ○ 지원조건 : 국고 20%, 융자 40, 지방비20, 자부담 20 - 국고융자 : 1,982백만원(3%, 5/5상환) · $5\text{개소} \times 1,984\text{백만원} \times 40\%(\text{융자율}) \times 50\%(1\text{년차})$ - 국고보조 : 992백만원 · $5\text{개소} \times 1,984\text{백만원} \times 20\%(\text{보조율}) \times 50\%(1\text{년차})$ ○ 사업기간 : 2년(1년차 50%, 2년차 50) ○ 사업시행주체 : 도(농업기술원) 및 시장·군수

(백만원)

사업명	'07계획		'08계획 (B)	증△감		내역
	당초(A)	수정		(B-A)	%	
②경영안정지원	61,300	61,300	200,000	138,700	226.3	<ul style="list-style-type: none"> ○ 한·칠레FTA 소득보전직불 품목 <ul style="list-style-type: none"> - 지원기준 : FTA 체결로 수입량 증가로 당해 연도 품목별 평균가격이 기준가격 미만으로 하락한 경우, 가격차의 80% 지원 - 대상품목 : 시설포도, 키위 - 물량 : 2,145ha(시설포도 1,412, 키위 733) - 지원규모 : 65억원 ○ 한·미FTA 소득보전직불 품목 <ul style="list-style-type: none"> - 지원기준 : FTA 체결로 수입량 증가로 당해 연도 품목별 평균조수입이 기준조수입미만으로 하락한 경우, 조수입차의 85% 지원 - 대상품목 : 추후결정(원예 및 축산) - 지원물량 : 추후결정 - 지원규모 : 935억원 ○ 한·칠레FTA 폐업품목 <ul style="list-style-type: none"> - 사업기간 : 5년('04~'08) - 지원단가 : 3년간 순수입액 지원 - 대상품목 : 시설포도, 키위, 복숭아 - 물량 : 1,278ha(시설포도 146, 키위 43, 복숭아 1,057) - 지원규모 : 552억원 ○ 한·미FTA 폐업품목 <ul style="list-style-type: none"> - 대상품목 : 한·미FTA체결후 소득보전 직불금 지급된 품목 - 물량 : 추후 결정 - 지원단가 : 추후 결정 - 지원규모 : 448억원
○소득보전직불	1,000	1,000	100,000	119,000	11,900	
○폐업지원	60,300	60,300	100,000	39,700	65.8	
2. 기금운영비	4,048	4,115	3,670	△378	△9.3	
○기금관리비	519	519	511	△8	△1.5	<ul style="list-style-type: none"> ○ 기금의 위탁관리비 : 511 *인건비 316, 경비 195 - 수탁기관 : 농수산물유통공사 - 기금관리인원 : 5명
○사업운영비	3,529	3,596	3,529	△8	△0.2	<ul style="list-style-type: none"> ○ FTA사업계획수립 및 관리비지원 : 1,620 ○ FTA사업심사·평가 및 연찬회 등 운영비 : 120 ○ FTA기금자율사업 평가용역 : 80 ○ FTA농업협상 해외정보조사비 지원 ○ 과원규모화사업관리비 <ul style="list-style-type: none"> - 사업시행자 : 농촌공사 ○ 관세할당물량수입관리사업비 <ul style="list-style-type: none"> - 사업시행자 : 농수산물유통공사 ○ '07년 사업종료
-FTA사업 계획수립 및 관리비 지원	1,538	1,538	1,820	282	18.3	
-FTA농업협상지원	500	500	150	△350	△70.0	
-과원규모화사업관리비	1,066	1,133	1,163	97	9.1	
-관세할당물량수입관리비	25	25	26	1	4.0	
-과실신가공기술연구개발 출연	400	400	-	△400	순감	
3. 여유자금운용	17,054	16,987	24,452	7,398	43.4	

바. 농작물재해보험기금

(백만원)

사 업 명	'07계획		'08계획 (B)	증감 (B-A)	%	내 역
	당초(A)	수 정				
합 계	42,906	42,906	69,130	26,224	61.1	
1. 사 업 비	21,000	21,000	23,000	2,000	9.5	
○ 재보험금	21,000	21,000	23,000	2,000	9.5	<p>□ 농가의 경영안정과 농작물재해보험 사업의 안정기반 구축을 위해 거대 자연재해시 국가가 인수한 국가재 보험금 지원</p> <ul style="list-style-type: none"> ○ 지원기준 : 손해율(보험금/보험료) 180%를 초과하는 보험금 전액지원 ○ 재보험금: ('07)210억원 → ('08)230 <ul style="list-style-type: none"> - 농작물재해보험사업의 대상재해 및 사업 규모 증기를 감안 전년대비 10% 증액 - 재보험사업비 = '06년 재보험사업비 (21,000백만원)×110% ≒23,000백만원
2. 기금운영비	484	484	468	△16	△3.3	<ul style="list-style-type: none"> ○ 기금위탁기관의 운영비 지원 <ul style="list-style-type: none"> - 인건비: ('07)227백만원→('08) 234 <ul style="list-style-type: none"> * '08년 인건비 공통인상률 3% 수준반영 - 경비: ('07) 257백만원 →('08) 141 <ul style="list-style-type: none"> * 사업운영비 분리 및 포상금 전액삭감 (△5), 해외여비 50% 삭감(△8) 등 - 사업운영비: ('07) - → ('08) 93 <ul style="list-style-type: none"> * '07년 기타경비에 포함되었던 연구용역비 등 사업운영성격 예산 별도 분리 · 연구용역비 일부 삭감 (80백만원 → 50, △30) ○ 수탁기관 : (재)농업정책자금관리단 ○ 기금관리인원 : 4명(정규직3,비정규1)
3. 여유자금 운 용	21,422	21,422	45,662	24,240	113.2	

사. 양곡증권정리기금

(백만원)

사 업 명	'07계획		'08계획 (B)	증감 (B-A)		내역
	당초(A)	수정			%	
합 계	800,002	800,002	769,350	△ 30,652	△ 3.8	
1. 정 부 내부지출	793,112	793,112	762,173	△ 30,939	△ 3.9	
○ 공 자 기 금 원리금 상환	785,661	785,661	755,093	△ 30,568	△ 3.9	○ 공공자금관리기금 예수원금 및 이자 상환소요 ○ 공자기금원금 : 524,158백만원 → 500,000 ○ 공자기금이자 : 261,503백만원 → 255,093 - '08 공자기금이자(255,093) 내역 · 2001예수금 : 24,600 · 2002예수금 : 14,180 · 2003예수금 : 26,000 · 2004예수금 : 21,522 · 2005예수금 : 22,838 · 2006예수금 : 113,480 · 2007예수금 : 25,598 · 2008예수금 : 6,875
- 원 금	524,158	524,158	500,000	△ 24,158	△ 4.6	
- 이 자	261,503	261,503	255,093	△ 6,410	△ 2.5	
○ 차 관 양 곡 원리금 상환	7,451	7,451	7,080	△ 371	△ 5.0	○ 대미·대일 차관양곡원리금 상환 소요 - 차관원금 : 6,689백만원 → 6,530 · 대미원금 : 846,173\$×920원 = 778백만원 · 대일원금 : 6,251,653\$×920원 = 5,752백만원 - 차관이자 : 762백만원 → 550 · 대미이자 : 29,679\$×920원 = 27백만원 · 대일이자 : 564,301\$×920원 = 519백만원 · 수수료 : 상환원금 및 이자의 0.05% = 4
- 원 금	6,689	6,689	6,530	△ 159	△ 2.4	
- 이 자	762	762	550	△ 212	△ 27.8	
2. 여유자금 운 용	6,890	6,890	7,177	287	4.2	

아. 수산발전기금

(백만원)

사업명	'07계획		'08계획 (B)	증△감 (B-A)		내역
	당초(A)	수정			%	
합계	599,381	599,381	599,793	412	0.1	
1. 사업비	525,354	525,354	547,909	22,555	4.3	
<경상지출>	38,000	38,000	60,196	22,196	58.4	
○ 폐기물해양배출 종합관리시스템 구축	2,300	2,300	2,300	-	-	○ 폐기물의 안정적 처분 및 배출 해역의 친환경적 관리를 위한 시스템 구축, 모니터링
○ 해양폐기물정화 사업(민간보조)	9,800	9,800	9,800	-	-	○ 해양폐기물 수거·처리 및 DB 관리로 해양환경개선 도모 - 폐기물 수거 및 실태조사용역 등
○ 해양폐기물정화 사업(지자체보조)	2,400	2,400	2,400	-	-	○ 조업중에 발생된 폐어망·그물 등 수거
○ 해양배출오염물질에 대한 해양환경개선 부담금 부과연구	-	-	100	100	순증	○ 오염해역준설사업의 효율성제고 및 법제화 추진
○ 폐기물 해양배출 홍게 통발어업 피해지원	-	-	3,876	3,876	순증	○ 홍게 피해보상 및 사전 예방실시 - 홍게 통발어선 10척 (폐업보상 4척, 소득보상 6척)
○ 비축사업	20,000	20,000	25,000	5,000	25.0	○ 정부수매로 산지가격지지, 수매 물량의 탄력적 방출로 소비자 가격 안정 - 냉동명태, 냉동오징어 등 수매
○ 출하조절	3,500	3,500	3,500	-	-	○ 업계 자율적 생산조정, 출하조 절 기능강화 및 수산업 관측 - 자조금 지원, 유통협약, 수산업 관측사업 등
● 소득보전직불금	-	-	5,100	5,100	순증	○ 한미 FTA이행에 따른 수산물 수입증가로 국산수산물에 대한 가격 보전 - 국내수산물가격이 80%이하로 하락되는 품목에 지원
● 폐업지원금	-	-	8,000	8,000	순증	○ 한미 FTA이행으로 경쟁력을 상실하여 폐업하는 경우 폐업 지원금을 지원
● 품목별 경쟁력강화 (경상)	-	-	120	120	120	○ 대미 수출 활ниць 등을 수출할 수 있는 특수컨테이너 제작 지 원 등 국내 양식어류의 물류 인프라 구축

사업명	'07계획		'08계획 (B)	증△감		내역
	당초(A)	수정		(B-A)	%	
<용자지출>	487,354	487,354	487,713	359	0.1	
○ TAC참여어업인 경영개선자금	17,000	17,000	15,000	△2,000	△11.8	○ 총허용어획량 제도 참여 어업 인에 대한 경영자금 지원 - 연리 3%, 2년거치 3년상환
○ 양식어업지원	15,840	15,840	13,300	△2,540	△16.0	○ 양식어업 기반구축을 위한 노 후시설개량 등 지원 - 연리 3~4%, 3년거치 7년상환 (내수면은 3년거치 10년상환) ○ 양식기자재·배합사료 구입자금 지원으로 원활한 경영개선 도모 - 2년상환
○ 어망생산운영자금	1,000	1,000	700	△300	△30.0	○ 어망류의 원활한 생산공급을 위한 어망류 제조업체 운영자금 - 연리 4%, 1년상환
○ 어선기관 및 장비 개량	1,112	1,112	600	△512	△46.0	○ 노후어선의 기관대체 및 장비 설비개량 지원 - 연리 3%, 1년거치 4년상환
○ 어업인후계자 육성	18,000	18,000	15,700	△2,300	△12.8	○ 전문 어업인 육성을 위한 시설 및 운영자금 지원 - 연리 3%, 5년거치 10년상환
○ 노후원양어선 대체지원	5,733	5,733	2,400	△3,333	△58.1	○ 노후 원양참치연승(선망) 어선의 대체로 원양어업 경쟁력 강화 - 연리 4%, 5년거치 10년상환
○ 어업인정책보험 지원	-	-	10,000	10,000	순증	○ 어선원 및 어선재해보상보험금 지급재원 확보 및 재해보상금 을 지급함으로써 어업인을 재해 로부터 보호 - 연리 4%, 2년거치 3년상환
○ 수산물 구매지원	134,427	134,427	134,000	△427	△0.3	○ 민간 수산물의 수급조절 및 가 격안정 도모 - 연리 3~4%, 1년상환 (어가공동 2년상환)
○ 우수수산물 지원	136,600	136,600	136,600	-	-	○ 수출용 원료구입자금 지원으로 수산물 수출 촉진 - 연리 2~4%, 1년상환
○ 가공시설 및 운영 지원	30,000	30,000	25,686	△4,314	△14.4	○ 수산물가공시설 및 운영자금 지원으로 가공산업 육성 - 연리 3~4%, 3년거치 7년상환 (가공업체운영 2년상환) ○ 동북아 수산물류거점 확보를 위한 수산물유통가공산업 지원 - 연리 4%, 5년거치 10년상환

사업명	'07계획		'08계획 (B)	증△감		내역
	당초(A)	수정		(B-A)	%	
○ 감천항공영수산물도매시장 건설	5,143	5,143	6,138	995	19.3	○ 동아시아 최대의 수산물류 무역중심기지 기능 확보 - 연리 3%, 3년거치 7년상환
○ 산지 및 소비지 유통개선	122,499	122,499	120,889	△1,610	△1.3	○ 수산물 표준규격제품 출하자에 대한 지원 및 산지중도매인 운영자금 지원 - 연리 3~4%, 1년상환 ○ 공판장 출하촉진, 직거래매취, 도매시장출하 촉진자금 지원 - 연리 3~4%, 1년상환
● 품목별 경쟁력강화 (용자)	-	-	6,700	6,700	순증	○ 해외어장의 지속적 확보 및 원양어업 경쟁력강화를 통한 수산물 수출 및 어업인 소득증대 도모 ○ 양식시설을 고밀도 순환여과식으로 전환하여 생산비용 절감 등으로 양식어업 경쟁력 제고 - 연리 3%, 시설자금 5년거치 5~10년상환(운영자금 2년상환)
2. 기금운영비	1,164	1,164	1,449	285	24.5	
○ 기금관리비	414	414	432	18	4.3	○ 기금 운용·관리업무의 위탁 수행
○ 사업운영비	750	750	1,017	267	35.6	
- 해양환경개선 부담금징수비용	662	662	729	67	10.1	○ 해양환경개선부담금 부과·징수를 위한 비용지원
- 수산물도매시장 평가	40	40	40	-	-	○ 도매시장 실태조사 연구비
- 우수수산물대축제	48	48	48	-	-	○ 우수수산물 홍보 마케팅을 통한 국산 수산물 소비촉진 도모
- 수산물공매납입금 징수비용	-	-	150	150	순증	○ 수산물공매납입금 부과·징수를 위한 비용지원
- 기금연구용역비	-	-	50	50	순증	○ 고객만족도 조사 및 중장기운용방향등에 관한 연구비
3. 여유자금운용	72,863	72,863	50,435	△22,428	△30.8	

● FTA대책 지원사업임

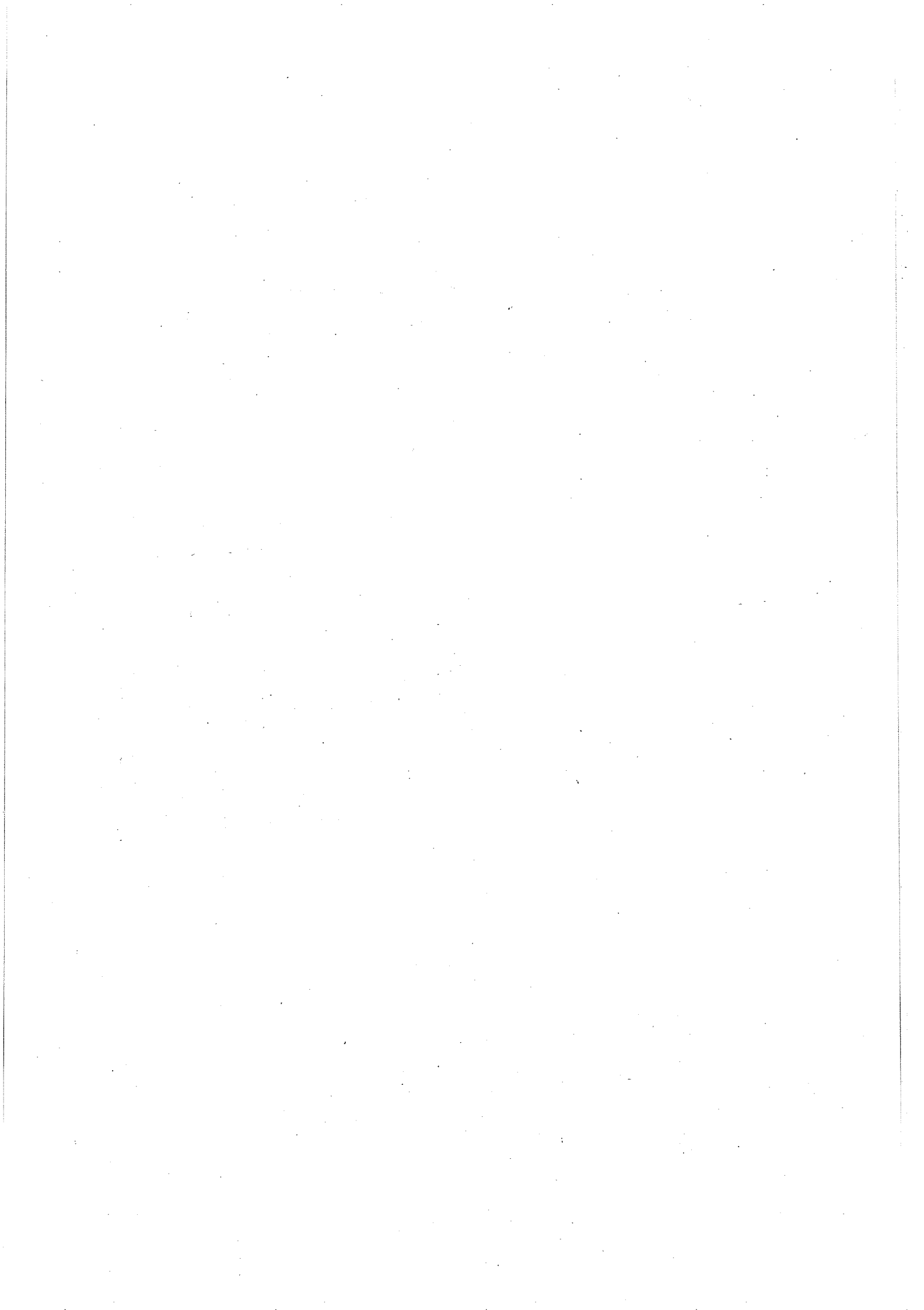

참 고 자 료

1. 2008 국가전체 예산 규모 및 농림수산식품예산 비중/ 135
2. 2008 농림수산부문(농림수산식품부+양청) 예산 총괄/ 137
3. 2008 농림수산식품부 소관 예산 및 기금 총괄/ 138
4. 2008 농림수산식품부 소관 세입예산 총괄/ 139
5. 2008 농림수산식품부 소관 세출예산 총괄/ 140
6. 2008 농특회계 세입·세출 예산 총괄/ 141
7. 2008 농특세 계정 세입·세출 예산 총괄/ 142
 - 7-1. 2008 농특세 사업 세부내역/ 143
8. 투융자 사업비 확보상황/ 146
9. 2008 직접지불제 관련 예산 현황/ 147
10. 2008 균특회계 사업별 예산 현황/ 148
11. 2008 양특회계 사업별 예산 현황/ 150
12. 한미 FTA 보완대책 관련사업 현황/ 151
13. 2008 신규 및 완료·통폐합사업 현황/ 155
14. 2008 예산 및 기금운용계획 국회 조정내역/ 162

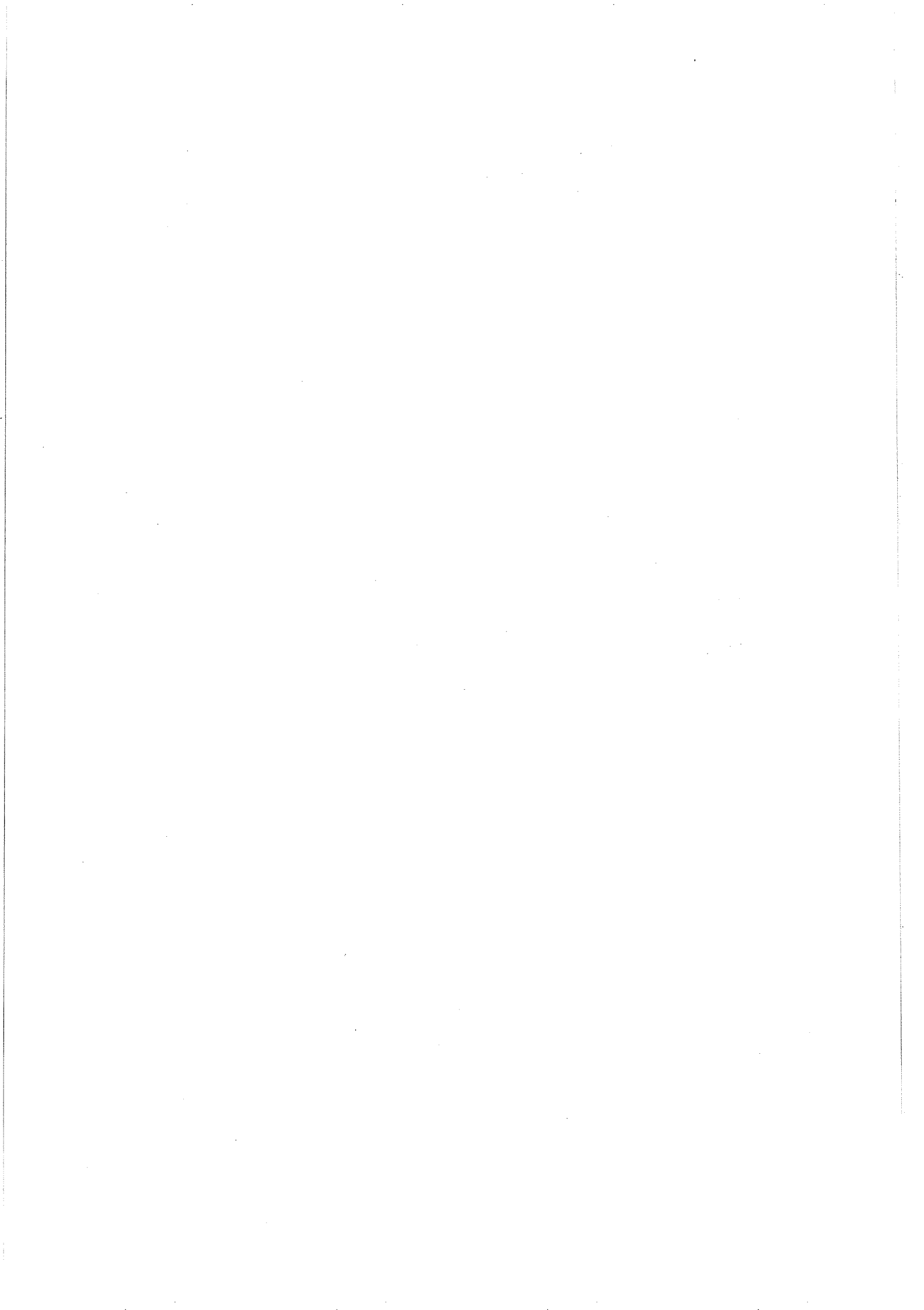

1 2008 국가전체 총지출(예산일반지출+기금일반지출) 규모

가. 분야별 총지출 규모

구 분	'07	'08	증감액	(조위)
				증감률 (%)
◆ 총 지 출	238.4	257.2	18.8	7.9
○ 예산일반지출	165.5	182.6	17.1	10.4
○ 기금일반지출	72.9	74.5	1.6	2.3
1. 교 육	31.4	35.5	4.1	13.1
2. 사회복지·보건	61.4	67.6	6.2	10.2
3. R&D	9.8	10.8	1.1	11.1
4. 수송·교통·지역개발 (공공부문 건설투자)	18.4 (52.0)	19.2 (57.1)	0.8 (5.0)	4.4 (9.7)
5. 농림·해양수산 (농림수산물부 소관)	15.9 (13.6)	16.4 (14.0)	0.5 (0.4)	3.1 (3.0)
6. 산업·중소기업 (금융지원 제외시)	12.6 (9.1)	12.6 (9.4)	- (0.3)	0.5 (3.5)
7. 환 경	4.0	4.5	0.5	10.7
8. 국방비(일반회계)	24.5	26.6	2.1	8.8
9. 통일·외교	2.4	2.8	0.4	15.6
10. 문화·관광	2.9	3.2	0.3	10.6
11. 공공질서·안전	10.9	11.7	0.8	7.0
12. 균형발전	7.2	8.1	0.9	11.6
13. 정보통신	0.2	0.3	0.1	4.1

2. '07~'11 국가재정운용계획 규모(총지출기준)

(조원, %)

구분	'07	'08	'09	'10	'11	연평균
○ 국가전체(A)	238.4	257.2	274.1	292.1	311.2	(6.9)
○ 농림수산부문(B)	15.6	16.0	16.3	16.6	17.2	(2.5)
○ 농림수산식품부	13.6	14.0	14.3	14.5	14.9	(2.3)
◆ 농림비중(B/A)	6.5	6.2	5.9	5.7	5.5	

1) 농림수산부문 총지출 : 농림수산식품부 + 농진청 + 산림청의 총지출 합계

3. 국가전체 총지출 대비 농림부문 총지출 비중

(억원, %)

연도별	국가전체 총지출 ¹⁾	농림수산부문 총지출 ²⁾	농림수산식품부		
			비중(%)	총지출	비중(%)
'07	2,384,000	155,147	6.5	135,539	5.7
'08	2,572,000	159,241	6.2	139,548	5.4

1) 국가전체 총지출 : 국가전체 예산일반지출에 기금일반지출을 포함(내부거래지출 제외)

2) 농림수산부문 총지출 : 농림수산식품부, 농진청, 산림청 등 총지출 합계

* '08년 총지출(159,240억원) : 농림수산식품부 139,548, 농진청 5,509, 산림청 13,187, 복권
기금(산림) 135, 농축산경영자금 861

참고 2

2008 농림수산부문(농림수산식품부+양청) 예산 총괄

- 2008년 농림수산부문 총지출 규모는 15조 9,240억원으로 '07년 대비 2.6% 증가(증 4,093억원)
- 예산일반지출 : 10조 7,778억원('07년대비 증 4.2%, 4,302억원)
- 기금일반지출 : 5조 601억원('07년대비 증 2.4%, 1,174억원)
- 공자기금(농축산경영자금) : 861억원('07년대비 △61.6%, △1,383억원)

< 2008 농림수산부문 총지출 규모 >

(억원)

구 분	'07예산 (A)	'08예산 (B)	증 감 (B-A)	%
◇ 총 지 출	155,147	159,240	4,093	2.6
○ 예산 일반지출	103,476	107,778	4,302	4.2
- 농림수산식품부	86,307	89,082	2,775	3.2
- 농진청	5,129	5,509	380	7.4
- 산림청	12,040	13,187	1,147	9.5
○ 기금 일반지출	49,427	50,601	1,174	2.4
- 농림수산식품부	49,232	50,466	1,234	2.5
- 산림복권기금	195	135	△60	△30.8
○ 공자기금 (농축산경영자금)	2,244	861	△1,383	△61.6

(억원)

분 류	'07 예산 (A)	'08 예산 (B)	증 감	
			(B-A)	%
《총 지출》	135,539	139,548	4,009	3.0
□ 예산일반지출	86,307	89,082	2,775	3.2
○ 일반회계	17,509	17,315	△194	△1.1
○ 농어촌구조개선특별회계	38,876	40,271	1,395	3.6
○ 국가균형발전특별회계	16,985	18,268	1,283	7.6
○ 양곡관리특별회계	12,937	13,228	291	2.3
□ 기금일반지출	49,232	50,466	1,234	2.5
○ 농산물가격안정기금	18,418	19,152	734	4.0
○ 농지관리기금	7,880	7,845	△35	△0.4
○ 축산발전기금	6,075	7,212	1,137	18.7
○ 쌀소득보전변동직불기금	9,537	5,367	△4,170	△43.7
○ FTA이행지원기금	1,842	5,162	3,320	180.2
○ 농작물재해재보험기금	215	235	20	9.3
○ 수산발전기금	5,265	5,493	228	4.3

참고 4

2008 농림수산물식품부 소관 세입예산 총괄

(억원)

회 계 명	'07예산 (A)	'08예산 (B)	증감		비 고
			(B-A)	%	
합 계	94,746	86,288	△8,458	△8.9	
○ 일반회계	111	166	55	49.5	
○ 농어촌구조개선특별회계	81,698	72,894	△8,804	△10.8	
[구조개선사업계정]	48,085	35,777	△12,308	△25.6	
· 용자원리금 회수	7,924	7,665	△259	△3.2	기타경상이전수입 : 354 농지전용부담금 : 179
· 전년도이월금	3,751	267	△3,484	△92.9	
· 경상이전수입 등	898	533	△365	△40.6	
· 정부내부수입	35,512	27,312	△8,200	△23.1	
- 일반회계전입금	31,949	16,151	△15,798	△49.4	
- 공자기금예수금	2,000	2,000	-	-	
- 농특세계정전입금	-	9,161	9,161	-	
- 축발기금원리금회수	1,563	-	△1,563	순감	
[농특세사업계정]	33,613	37,117	3,504	10.4	
· 농어촌특별세	32,922	36,360	3,438	10.4	국민주택기금용자원리금회수
· 용자원리금 회수	337	377	40	11.8	
· 경상이전수입 등	53	47	△6	△11.3	
· 정부내부수입	301	333	32	10.6	
○ 양곡관리특별회계	12,937	13,228	291	2.3	

참고 5

2008 농림수산식품부 소관 세출예산 총괄

(억원)

회 계 별	구분	'07예산 (A)	'08예산 (B)	증 감	
				(B-A)	%
전 체	총계	165,924	143,589	△22,335	△13.5
	순계	113,278	112,657	△621	△0.5
	일반지출	86,307	89,082	2,775	3.2
□ 일반회계	총계	57,655	42,311	△15,344	△26.6
	일반지출	17,509	17,315	△194	△1.1
	기금전출금	3,093	3,225	132	4.3
	회계계정간	37,053	21,771	△15,282	△41.2
□ 농어촌구조개선특별회계	총계	78,347	69,782	△8,565	△10.9
○ 구조개선사업계정	총계	47,570	35,155	△12,415	△26.1
	일반지출	20,599	17,794	△2,805	△13.6
	기금전출금	20,983	17,361	△3,622	△17.3
	회계계정간	5,988	-	△5,988	△100.0
○ 농어촌특별세사업계정	총계	30,777	34,627	3,850	12.5
	일반지출	18,277	22,477	4,200	23.0
	기금전출금	2,895	2,989	94	3.2
	회계계정간	9,605	9,161	△444	△4.6
□ 국가균형발전특별회계	총계	16,985	18,268	1,283	7.6
○ 지역개발사업계정	일반지출	15,975	16,940	965	6.0
○ 지역혁신사업계정	일반지출	221	245	24	10.9
○ 제주특별자치도계정	일반지출	789	1083	294	37.3
□ 양곡관리특별회계	총계	12,937	13,228	291	2.2

참고 6

2008 농특회계 세입·세출 예산 총괄

(백만원)

세 입				세 출			
구 분	2007예산 (B)	2008예산 (B)	증△감 (B-A)	구 분	2007예산 (A)	2008예산 (B)	증△감 (B-A)
계	8,671,482	7,814,623	△856,859	계	8,671,482	7,814,623	△856,859
[구조개선계정]	4,808,514	3,577,764	△1,230,750	[구조개선계정]	4,808,514	3,577,764	△1,230,750
○ 재산수입 등	47,229	18,259	△29,300	□ 일반지출	2,111,485	1,841,667	△269,818
○ 경상이전수입	42,231	34,961	△7,270	○ 농식품부	2,059,948	1,779,407	△280,541
○ 용자원리금회수	792,400	766,562	△25,838	○ 농 진 청	45,020	52,632	7,612
○ 전년도이월금	375,069	26,791	△348,278	○ 통 계 청	6,517	9,628	3,111
○ 정부내부수입	3,551,255	2,731,191	△820,064	□ 내부거래지출	2,697,029	1,736,097	△960,932
- 일반회계전입금	3,194,921	1,615,091	△1,579,830	○ 농식품부	2,697,029	1,736,097	△960,932
- 공자기금예수금	200,000	200,000	-				
- 농특세계정전입금	-	916,100	766,075				
- 축발기금원리금회수	156,334	-	△156,334				
[농어촌특별세계정]	3,361,314	3,711,687	350,373	[농어촌특별세계정]	3,361,314	3,711,687	350,373
○ 농특세	3,292,200	3,636,000	343,800	□ 일반지출	2,111,342	2,496,708	385,366
○ 재산수입	1,491	1,164	△327	○ 농식품부	1,827,679	2,247,643	419,964
○ 경상이전수입	3,414	4,086	672	○ 농 진 청	8,798	-	△8,798
○ 수입대체경비수입등	54	-	△54	○ 국토해양부	1,600	1,800	200
○ 용자원리금회수	34,090	37,094	3,004	○ 소방방재청	58,983	66,842	7,859
○ 정부내부수입	30,065	33,343	3,278	○ 환 경 부	89,668	100,587	10,919
- 국민주택원리금회수	30,065	33,343	3,278	○ 교육과학부	50,400	-	△50,400
				○ 복지가족부	73,024	78,536	5,512
				○ 노 동 부	1,190	1,300	110
				□ 내부거래지출	1,249,972	1,214,979	△34,993
				○ 농식품부	1,249,972	1,214,979	△34,993
[임업진흥계정]	501,654	525,172	23,518	[임업진흥계정]	501,654	525,172	23,518
○ 자체수입	246,829	221,759	△25,070	□ 일반지출	477,033	525,172	48,139
○ 일반회계전입금	254,825	303,413	48,588	□ 내부거래지출	24,621	-	△24,621

(백만원)

세 입		세 출	
구 분	2008예산	구 분	2008예산
합 계	3,711,687	합 계	3,711,687
□ 농수산식품부 소관	3,711,687	□ 농수산식품부 소관	3,213,235
○ 자체 세입	3,678,344	○ 일반지출	2,247,643
- 농어촌특별세	3,636,000	- 농신보 지원	684,000
- 재산수입	1,164	- 농업경영체육성	32,150
- 경상이전수입	4,086	- 쌀소득보전 및 경영이양직불	741,563
- 융자원리금회수	37,094	- 친환경농업육성	109,806
○ 내부거래세입	33,343	- 농업생산기반확충	3,994
- 국민주택기금융자원리금회수	17,638	- 농업인복지증진	358,031
- 국민주택기금융자이자회수	15,705	- 농촌지역개발	53,869
		- 도농교류활성화	14,329
		- 농업경영체 정보시스템구축	514
		- 해양과학기술개발	8,000
		- 어업구조조정	133,800
		- 어촌어항개발	107,487
		○ 내부거래지출	1,214,979
		- 쌀변동기금 전출	278,879
		- 농작물재해기금 전출	20,000
		- 구조개선계정전출금	916,100
		□ 타부처·청 소관(일반지출)	498,452
		○ 복지가족부	78,536
		○ 환경부	100,587
		○ 노동부	1,300
		○ 국토해양부	1,800
		○ 소방방재청	66,842

2008 농특세 사업 세부내역

(백만원)

구 분	2007예산 (A)	2008예산 (B)	전년대비 증감	
			(B-A)	%
농어촌특별세사업계정 합계	3,361,314	3,711,687	350,373	10.4
o 농수산식품부	3,077,652	3,462,622	384,970	12.5
- 농림수산업자신용보증기금출연	357,547	684,000	326,453	91.3
- 농업인교육훈련	12,927	21,250	8,323	64.4
- 농촌대학생기숙사설립	-	2,400	2,400	순증
- 농업경영체등록	-	8,500	8,500	순증
- 쌀소득보전고정직불	717,080	711,550	△5,530	△0.8
- 경영이양직접지불	11,263	30,013	18,750	166.5
- 폐비닐수거비지원	2,961	2,946	△15	△0.5
- 토양개량제보조	38,894	39,115	221	0.6
- 친환경농업직접지불	17,546	26,305	8,759	49.9
- 친환경농업지구조성	8,000	12,000	4,000	50.0
- 원예작물천적해충방제	3,750	4,480	730	19.5
- 친환경농산물인증 활성화지원	-	960	960	순증
- 광역친환경농업단지조성	16,500	21,000	4,500	27.3
- 농작물병해충방제	-	3,000	3,000	순증
- 오염농경지특별관리	1,000	800	△200	△20.0
- 밭기반정비	1,844	1,816	△28	△1.5
- 농지기반조성	2,225	1,378	△847	△38.1
- 농어민건강보험료지원	127,176	135,634	8,458	6.7
- 취약농가인력지원	27,821	5,792	△22,029	△79.2
- 농업인재해공제	22,663	27,839	5,176	22.8
- 농촌출신대학생학자금융자	44,097	41,260	△2,837	△6.4
- 영유아양육지원	26,783	41,108	14,325	53.5

구 분	2007예산 (A)	2008예산 (B)	전년대비 증감	
			(B-A)	%
- 농어민연금보험료지원	76,054	88,398	12,344	16.2
- 농어촌주택개량	-	18,000	18,000	순증
- 농촌마을종합개발	6,150	5,975	△175	△2.8
- 경관보전직접직불	1,000	2,646	1,646	164.6
- 조건불리지역직접직불	52,307	43,248	△9,059	△17.3
- 농촌활력정착지원	-	2,000	2,000	순증
- 도농교류활성화지원	4,981	8,357	3,376	67.8
- 도시민농촌유치지원	4,174	5,972	1,798	43.1
- 농업경영체정보시스템구축	495	514	19	3.8
- 수산연구개발사업	7,150	8,000	850	11.9
- 연근해어선감척(지자체)	129,417	133,800	4,383	3.4
- 연근해어선감척	-	100	100	순증
- 한국어촌어항협회보조	2,587	3,254	667	25.8
- 국가어항건설	98,922	98,833	△89	△0.1
- 보육항건설	4,366	5,400	1,034	23.7
- 균특회계로의전출금	960,528	-	△960,528	△100.0
- 쌀소득기금전출금	256,444	278,879	22,435	8.7
- 농작물재해재보험기금전출금	15,000	20,000	5,000	33.3
- 국민주택기금으로의 예탁금	18,000	-	△18,000	△100.0
- 구조개선계정으로전출금	-	916,100	916,100	순증
o 교육과학기술부	50,400	-	△50,400	△100.0
- 농산어촌교육여건 개선	50,400	-	△50,400	△100.0

구 분	2007예산 (A)	2008예산 (B)	전년대비 증감	
			(B-A)	%
o 환경부	89,668	100,587	10,919	12.2
- 면단위하수처리장 설치	79,518	89,687	10,169	12.8
- 농어촌폐기물처리시설	10,150	10,900	750	7.4
o 노동부	1,190	1,300	110	9.2
- 농어민지역실업자직업훈련	1,190	1,300	110	9.2
o 국토해양부	1,600	1,800	200	12.5
- 국고여객선 건조	1,600	1,800	200	12.5
o 소방방재청	58,983	66,842	7,859	13.3
- 소하천정비(보조)	58,983	66,842	7,859	13.3
o 농촌진흥청	8,798	-	△8,798	△100.0
- 한국농업대학교육운영	6,820	-	△6,820	△100.0
- 농업인력개발교육	890	-	△890	△100.0
- 농업기술위탁교육	27	-	△27	△100.0
- 농업정보화교육운영	1,061	-	△1,061	△100.0
o 보건복지가족부	73,024	78,536	5,512	7.5
- 농어촌장애인주택개조사업	1,900	1,900	-	-
- 농어촌재가노인복지시설확충	2,550	2,550	-	-
- 농어촌보건 등 이전신축	62,053	67,536	5,483	8.8
- 농어촌보건의료기술지원	537	566	29	5.4
- 민간의료기관시설장비보강비용자	2,500	2,500	-	-
- 지역응급의료기관지원	3,484	3,484	-	-

- 농업·농촌종합대책 추진을 위한 농림수산식품부 소관 '08년 투융자 사업비(예산+기금)는 9.0조원으로 '07년 보다 0.3조원 증가(증2.9%)
- '08 농림분야(농림부, 농진청, 산림청, 타부처 농특세) 투융자사업비는 12.3조원으로 계획액 10.9조원 보다 1.4조원 초과확보

※ 연차별 119조 투융자 계획 : ('04~'08) 50.5조원, ('09~'13) 68.8조원
 - ('04) 8.8조원, ('05) 9.8, ('06) 10.3, ('07) 10.7, ('08) 10.9

- 수산·어업어촌 발전을 위한 투융자 사업비는 1.2조원으로 전년대비 0.1조원 초과확보

※ 연차별 12.4조 투융자 확보 실적(5.4조원 확보)
 - ('04) 1.0조원, ('05) 1.0, ('06) 1.1, ('07) 1.1, ('08) 1.2

【농림수산식품분야 투융자 사업비 확보현황】

(조원)

구 분	'07투융자 (A)	'08투융자 (B)	증△감	
			(B-A)	%
합 계	13.0	13.5	0.5	3.8
< 농업·농촌종합대책 >	11.9	12.3	0.4	3.3
□ 농 림 부	10.1	10.4	0.3	3.1
○ 예산 및 기금	8.7	9.0	0.3	2.9
○ 농협자금	1.4	1.4	-	-
□ 농 진 청	0.4	0.4	-	-
□ 산 림 청	1.1	1.2	0.1	10.7
□ 타부처(농특세예산)	0.4	0.3	△0.1	△14.3
< 수산업·어촌종합대책 >	1.1	1.2	0.1	9.1

* '07투융자 확보액은 기금운용계획 변경 등을 반영한 실적치임

참고 9

2008 직접지불제 관련 예산 현황

(억원)

구 분	'07예산 (A)	'08예산 (B)	증감	
			B-A	%
□ 예산일반지출+직불관련기금 ¹⁾ (A)	96,421	96,544	123	0.1
◇ 직불관련예산(B=a+b+c)	21,667	19,461	△2,206	△10.2
비중(B/A, %)	22.5	20.2		
○ 순직불제 예산(a)	18,106	15,598	△2,508	△13.9
- 쌀소득보전고정직불(농특)	7,171	7,116	△55	△0.8
- 쌀소득보전변동직불(쌀기금)	9,501	5,330	△4,171	△43.9
- 소득보전직불(FTA기금)	10	1,000	990	9,900.0
- 폐업지원(FTA기금)	603	1,000	397	65.8
- 경영이양직접지불(농특)	113	300	187	165.5
- 친환경농업직접지불(농특)	175	263	88	50.3
- 조건불리직접지불(농특)	523	432	△91	△17.4
- 경관보전직접지불(농특)	10	26	16	160.0
- 소득보전직불(수발기금)	-	51	51	순증
- 폐업지원(수발기금)	-	80	80	순증
○ 기타 직불제 예산(b)	992	1,165	173	17.4
- 마늘경쟁력제고(작목전환)(농특)	6	-	△6	△100.0
- 농작물재해보험(농특)	558	596	38	6.8
- 농업인재해공제(농특)	227	278	51	22.5
- 어업인정책보험(일반)	201	265	64	31.8
- 양식수산물재해보험(일반)	-	26	26	순증
○ 직불성 복지예산(c)	2,569	2,698	129	5.0
- 영유아양육비지원(농특)	268	411	143	53.4
- 여성농업인일손돕기(농특) ²⁾	240	-	△240	△100.0
- 사고농가 인력 지원(농특)	28	47	19	67.9
- 농어민연금보험료지원(농특)	761	884	123	16.2
- 농어민건강보험료지원(농특)	1,272	1,356	84	6.6

1) 직불관련기금 : 쌀소득보전변동직불, 소득보전직불(FTA기금,수발기금), 폐업지원(FTA기금,수발기금)

2) '08부터 여성농업인일손돕기사업은 영유아양육아지원사업으로 이관

(억원)

구 분	'07 예산			'08 예산			증△감	
	계(A)	지역	제주	계(B)	지역	제주	B-A	%
총 계(①+②)	16,985	16,188	797	18,268	17,186	1,082	1,283	7.6
◆ 농업농촌부문(①)	14,902	14,354	548	15,891	15,242	649	989	6.6
[지역개발계정]	14,673	14,132	541	15,661	15,012	649	988	6.7
① 자율편성사업	7,954	7,460	494	8,211	7,613	598	257	3.2
○ 배수개선	2,074	1,878	196	2,049	1,833	216	△25	△1.2
○ 받기반정비	861	663	198	798	600	198	△63	△7.3
○ 농지기반조성	1,960	1,960	-	1,841	1,841	-	△119	△6.1
○ 일반용수개발	818	818	-	709	709	-	△109	△13.3
○ 농업생산기반종합정비	36	36	-	32	32	-	△4	△11.1
○ 농촌생활용수개발	342	342	-	309	309	-	△33	△9.6
○ 농공단지조성	314	314	-	428	428	-	114	36.3
○ 농산물산지유통센터건립	137	129	8	185	155	30	48	35.5
○ 농산물종합유통센터건립	30	30	-	67	67	-	37	123.3
○ 친환경농산물판매장설치	-	-	-	5	-	5	5	순증
○ 농산물물류표준화	115	104	11	-	-	-	△115	순감
○ 녹색농촌체험마을조성	84	83	1	90	89	1	6	7.1
○ 씨감자생산기반조성	-	-	-	14	14	-	14	순증
○ 향토산업육성	1,125	1,087	38	1,592	1,480	112	467	41.5
○ 농업농촌테마공원조성	16	16	-	56	56	-	40	250.0
○ 원원종및원종생산	0.1	-	0.1	0.1	-	0.1	-	-
○ 토양개량제지원	12	-	12	12	-	12	-	-
○ 페비닐수거지원	0.4	-	0.4	7	-	7	6.6	1,650.0
○ 가축분뇨처리사업	27	-	27	13	-	13	△14	△51.9
○ 농업인교육훈련	0.7	-	0.7	2	-	2	1.3	185.7
○ 후계농업경영인육성	0.1	-	0.1	0.2	-	0.2	0.1	100.0
○ 농업경영컨설팅지원	1.7	-	1.7	2	-	2	0.3	17.6
② 균형발전기반지원사업	5,836	5,789	47	6,380	6,329	51	544	9.3
○ 농촌마을종합개발	669	645	24	1,263	1,235	28	594	88.8
○ 농촌생활환경정비	3,055	3,032	23	3,132	3,109	23	77	2.5
○ 전원마을조성	230	230	-	103	103	-	△127	△55.2
○ 신활력지역지원	1,882	1,882	-	1,882	1,882	-	-	-

구 분	'07 예산			'08 예산			증△감	
	계(A)	지역	제주	계(B)	지역	제주	B-A	%
③ 국가직접편성사업	883	883	-	1,070	1,070	-	187	21.2
○ 국가관리방조제	340	340	-	450	450	-	110	32.4
○ 지방관리방조제	395	395	-	370	370	-	△25	△6.3
○ 한발대비용수개발	148	148	-	250	250	-	102	68.9
[지역혁신계정]	229	222	7	230	230	-	1	0.4
① 자율편성사업	229	222	7	230	230	-	1	0.4
○ 지역농업클러스터	229	222	7	230	230	-	1	0.4
◆ 해양수산업어촌부문(②)	2,083	1,834	249	2,377	1,944	433	294	14.1
[지역개발계정]	2,083	1,834	249	2,362	1,929	433	279	13.4
① 자율편성사업	1,797	1,559	238	2,052	1,631	421	255	14.2
○ 수산물가공산업육성	114	109	5	262	232	30	148	129.8
○ 감천항수산물도매시장	230	230	-	159	159	-	△71	△30.9
○ 수산물유통시설건설	32	28	4	102	99	3	70	218.8
○ 어업자원서식지조성	695	584	111	631	535	96	△64	△9.2
○ 김육상채묘 및 냉동망보관	-	-	-	27	27	-	27	순증
○ 어촌어항관광개발	170	161	9	118	118	-	△52	△30.6
○ 소형어선인양기설치	7	7	-	22	21	1	15	214.3
○ 지방어항건설	488	440	48	510	440	70	22	4.5
○ 친환경양식기반조성	2	-	2	4	-	4	2	100.0
○ 환경친화형 배합사료지원	5	-	5	5	-	5	-	-
○ 국가어항건설	54	-	54	212	-	212	158	292.6
○ 어업인교육훈련	0.1	-	0.1	0.1	-	0.1	-	-
② 균형발전기반지원사업	286	275	11	310	298	12	24	8.4
○ 어촌종합개발	286	275	11	310	298	12	24	8.4
[지역혁신계정]	-	-	-	15	15	-	15	순증
① 국가직접편성사업	-	-	-	15	15	-	15	순증
○ 수산식품산업거점단지조성	-	-	-	15	15	-	15	순증

(백만원)

구 분		'07예산(A)	'08예산(B)	증△감	
				(B-A)	%
세	1. 양곡판매수입	778,936	756,400	△22,536	△2.9
	가. 미곡 판매수입	751,880	729,516	△22,364	△3.0
	나. 하곡 판매수입	21,530	21,358	△172	△0.8
	다. 부산물 판매수입	5,526	5,526	-	-
	2. 잡 수입	4,361	4,361	-	-
입	3. 일반회계전입금	510,363	562,079	51,716	10.1
	4. 한은일시차입금규모	(2,000,000)	(2,000,000)	-	-
총 계		1,293,660	1,322,840	29,180	2.3
세	1. 양곡매입비	1,063,026	1,077,262	14,236	1.3
	가. 미곡매입	884,252	871,348	△12,904	△1.5
	(1) 정부매입	803,347	786,144	△17,203	△2.1
	(2) 농협매입 손실보전	21,051	13,413	△7,638	△36.3
	(3) 대북지원 손실보전	59,854	71,791	11,937	19.9
	나. 정부하곡매입	44,565	44,800	235	0.5
	다. 수입양곡대	134,209	161,114	26,905	20.0
	2. 조작관리비	198,267	201,517	3,250	1.6
	가. 미곡 매입,판매 대행 수수료	4097	4,033	△64	△1.6
	나. 과오납반환금	141	147	6	4.3
	다. 양곡 조작관리비	192,510	195,850	3,340	1.7
	(1) 수입양곡 부대경비	7,100	8,228	1,128	15.9
	(2) 양곡포장재구입	5,231	5,972	741	14.2
(3) 훈증소독제 구입비	202	202	-	0.0	
(4) 추.하곡, 수입쌀 조작비	179,977	181,448	1,471	0.8	
라. 시·도양곡관리지원	1,236	1,236	-	0.0	
마. TRQ쌀 해외시장조사비	283	251	△32	△11.3	
3. 쌀소비촉진홍보비	2,487	2,000	△487	△19.6	
4. 한은차입금 이자	29,880	42,061	12,181	40.8	

* ()는 한국은행 일시차입 최고한도액(예산총칙 제8조)

(백만원)

사업명	'07예산 (A)	08예산 (B)	증감	
			(B-A)	%
합계	650,772	1,296,793	646,021	99.3
예산	269,865	409,913	140,048	51.9
기금	380,907	886,880	505,973	132.8
1. 직접 피해보전	61,300	213,100	151,800	247.6
○ 소득보전직불(FTA기금)	1,000	100,000	99,000	9,900.0
○ 소득보전직불(수발기금)	-	5,100	5,100	순증
○ 폐업지원(FTA기금)	60,300	100,000	39,700	65.8
○ 폐업지원(수발기금)	-	8,000	8,000	순증
2. 품목별 경쟁력 강화	333,963	634,491	300,528	90.0
가. 축산분야	144,392	355,394	211,002	146.1
○ 축산분뇨처리시설(농특, 균특)	42,394	66,386	23,992	56.6
○ 축산물HACCP인증지원(농특)	2,045	3,060	1,015	49.6
○ 우량송아지생산및비육시설(FTA기금)	-	2,976	2,976	순증
○ 축사시설현대화(FTA기금)	-	102,928	102,928	순증
○ 브랜드육타운지원(FTA기금)	-	3,200	3,200	순증
○ 가축수송특장차량지원(축발기금)	-	3,250	3,250	순증
○ 송아지경매시장현대화지원(축발기금)	-	2,000	2,000	순증
○ 가축개량사업(축발기금)	25,195	34,547	9,352	37.1
○ 축산자조사업지원(축발기금)	13,500	15,600	2,100	15.6
○ 송아지생산안정(축발기금)	5,297	14,855	9,558	180.4
○ 쇠고기이력추적제(축발기금)	4,191	11,557	7,366	175.8
○ 자연순환농업활성화(축발기금)	16,300	32,300	16,000	98.2
○ 조사료생산기반확충(축발기금)	32,404	41,404	9,000	27.8
○ 축산종합지도지원(축발기금)	1,462	2,437	975	66.7

사업명	'07예산 (A)	08예산 (B)	증감	
			(B-A)	%
○유제품개발생산시설지원(축발기금)	1,200	14,700	13,500	1,125.0
○축산물위생전문인력양성(축발기금)	404	2,694	2,290	566.8
○농축산전시체험홍보관설립지원(축발기금)	-	1,500	1,500	순증
나. 원예분야	176,518	250,871	74,353	42.1
○생산시설현대화(FTA기금)	36,688	62,414	25,726	70.1
○과실전문생산단지기반조성(FTA기금)	8,299	9,700	1,401	16.9
○과수우량묘목생산(FTA기금)	6,524	4,527	△1,997	△30.6
○과실브랜드육성지원(FTA기금)	2,227	2,507	280	12.6
○과원영농규모화(FTA기금)	32,364	35,175	2,811	8.7
○감귤부산물건조처리시설(FTA기금)	-	2,500	2,500	순증
○인삼생산유통시설현대화(FTA기금)	-	1,680	1,680	순증
○고당도과실생산지원(FTA기금)	-	2,325	2,325	순증
○거점산지유통센터(FTA기금)	32,750	14,923	△17,827	△54.4
○동절기수급안정(농안기금)	12,700	15,600	2,900	22.8
○원예브랜드육성지원(농안기금)	8,166	34,320	26,154	320.3
○인삼계열화(농안기금)	36,800	52,200	15,400	41.8
○저온유통체계구축(농안기금)	-	3,000	3,000	순증
○신선편이가공시설(농안기금)	-	10,000	10,000	순증
다. 식량분야	-	5,825	5,825	순증
○고랭지감자광역유통지원(FTA기금)	-	2,000	2,000	순증
○밭브랜드육성지원(농안기금)	-	3,825	3,825	순증
라. 수산분야	13,053	22,401	9,348	71.6
○관리회사제도 도입(수발기금)	-	5,000	5,000	순증
○원양어선설비현대화(수발기금)	-	1,000	1,000	순증
○순환여과식 양식시설 지원(수발기금)	-	700	700	순증
○활어 수출확대를 위한 특수차량 지원(수발기금)	-	120	120	순증
○토속어류 산업화센터(농특)	-	366	366	순증
○내수면 양식단지조성(균특)	-	1,700	1,700	순증

사 업 명	'07예산 (A)	08예산 (B)	증감	
			(B-A)	%
○연근해어업체질개선을 위한 핵심전략 연구(일반)	-	500	500	순증
○총허용 어획량제도 운영(일반)	553	915	362	65.5
○생분해성어구 시범사업(농특)	1,400	3,000	1,600	114.3
○친환경배합사료지원(농특)	8,700	6,700	△2,000	△23.0
○해양폐기물 정화(기금)	2,400	2,400	-	-
3. 근본적 체질강화	255,509	449,202	193,693	75.8
가. 맞춤형 농정추진	143,227	201,387	58,160	40.6
○농업경영체등록(농특)	-	8,500	8,500	순증
○경영이양직접지불(농특)	11,263	30,013	18,750	166.5
○농업경영컨설팅(농특, 균특)	4,400	5,080	680	15.5
○농업인교육훈련(농특, 균특)	13,000	21,450	8,450	65.0
○후계농업인육성(농특, 균특)	26,820	28,054	1,234	4.6
○농기계임대사업(농특)	5,000	16,000	11,000	220.0
○농작물재해보험(농특)	55,844	59,561	3,717	6.7
○농작물재해보험(농작물재해보험기금)	21,000	23,000	2,000	9.5
○양식수산물재해보험사업(일반)	-	2,579	2,579	순증
○어업자원자율관리 공동체 지원(농특)	5,900	7,150	1,250	21.2
나. 신성장 동력확충	112,282	247,815	135,533	120.7
나-1. 농식품산업육성	43,046	70,665	27,619	64.2
○친환경농업지구조성(농특)	8,000	12,000	4,000	50.0
○광역친환경농업단지조성(농특)	16,500	21,000	4,500	27.3
○친환경농업직접지불(농특)	17,546	26,305	8,759	49.9
○친환경농산물인증활성화(농특)	-	960	960	순증
○광역식품산업클러스터(농특)	-	2,000	2,000	순증
○친환경농업연구센터(FTA기금)	-	3,000	3,000	순증
○친환경농산물소비자유통활성화(농안기금)	-	2,400	2,400	순증
○인천수산물가공물류센터 건립(농특)	1,000	3,000	2,000	200.0
나-2. 첨단지식기술산업	55,500	103,264	47,764	86.1

사 업 명	'07예산 (A)	08예산 (B)	증감	
			(B-A)	%
○인수공통전염병대응기술개발(일반)	-	3,000	3,000	순증
○농림기술개발(농특)	42,574	73,523	30,949	72.7
○품종심사및재배시험(농특)	3,611	3,682	71	2.0
○원원종및원종생산(농특, 균특)	2,901	2,987	86	3.0
○개인육종가신품종육성지원(농특)	414	442	28	6.8
○농림바이오기술산업화지원(FTA기금)	-	8,000	8,000	순증
○우수품종증식보급(FTA기금)	-	2,430	2,430	순증
○종자산업육성(농안기금)	6,000	9,200	3,200	53.3
나-3. 수출촉진	13,736	73,886	60,150	437.9
○시설원예 품질개선(FTA기금)	-	52,240	52,240	순증
○해외시장개척지원(농안기금)	13,736	18,646	4,910	35.7
○한식세계화(농안기금)	-	3,000	3,000	순증

1. 2008 신규사업 현황

(백만원)

사업명	'08예산	비고
합계	274,133	
< 예산 >	35,491	* 15개사업
○ 농촌대학생 기숙사설립(농특)	2,400	○ 농촌출신 대학생에게 기숙사를 제공하여 농업인 자녀 교육비 부담경감 - 2개소/개소당 120억원, 보조 50%, 지방 50
○ 농업경영체등록(농특)	8,500	○ 농가소득안정제도, 농가유형별 맞춤형 농정추진을 위한 농가경영상태 파악 - 전 농가를 대상으로 농업경영정보 등록
○ 광역식품산업 클러스터(농특)	2,000	○ 농식품산업의 경쟁력 제고와 농업의 동반성장을 위한 R&D 기반의 수출지향적 국가 클러스터 신규 조성 지원 - '08년 1개소 시범실시(전북), 보조 50%, 지방비 50%
○ 화훼공판장 경매시설 확장(농특)	1,200	○ 지속적으로 증가하고 있는 양재동 화훼공판장 경매시설 확장소요 예산 지원 - (현행) 6,083㎡ → (확장) 8,350㎡ - 지원조건 : 보조 40%, 용자 20%, 자담 40
○ 농작물 병해충 방제(농특)	3,000	○ 바이러스·세균성병·벼멸구 등 돌발 병해충의 확산방지를 위한 긴급 병해충 방제비 지원 - 60천ha/ ha당 100천원, 보조 50%, 지방 50%
○ 동물약품 검사시설 및 장비지원(농특)	500	○ 우수한 동물약품의 공급 및 축산농가 보호를 위한 민간 동물약품 공인검사기관 육성 지원 - 지원조건 : 보조 50%, 자담 50%

사 업 명	'08예산	비 고
○ 동물보호 및 복지대책(농특)	800	○ 동물보호법 개정에 따라 국민의 동물보호 및 복지 의식 수준제고를 위한 교육·홍보사업 추진
○ 정보기술 아키텍처 구축(농특)	500	○ 정보기술아키텍처의 구축을 통한 정보화 통합 관리 체계 구축
○ 인수공통전염병대응기술개발 (일반)	3,000	○ 신종 인수공통전염병의 발생에 대응하기 위한 검색·진단과 방제기술 연구개발
○ 친환경농산물인증활성화 (농특)	960	○ 친환경농산물 인증 적정수수료와 실행수수료의 차액지원 - 24천호, 80천원/농가, 보조 50%
○ 농촌활력정착지원(농특)	2,000	○ 농촌 활력 증진사업의 효율적 추진을 위한 연구 조사 등 경비 지원
○ 양식수산물 재해보험 사업 (일반)	2,579	○ 양식수산물수산물 재해보험의 보험료 및 운영사업비 지원 - 순보험료(50% 보조) 1,206백만원, 운영사업비 (70% 보조) 1,373백만원
○ 해양심층수 활용 수산자원 조성센터 건립(농특)	5,000	○ 해양심층수를 활용한 어업소득 증대사업 연구·보급 시설 건립 - 총사업비 200억원, 국고 50% : 지방비 50%
○ 수산계 특성화고교 지원 (농특)	2,300	○ 지식과 실무를 겸비한 수산업 핵심기술인력 양성 - 공동운영 3개교, 프로그램지원 6개교
○ 어업인 복지 사업(농특)	752	○ 어촌·어업인에 대한 맞춤형 복지사업 추진으로 어촌정주여건 개선 - 전업지원시스템 구축 320백만원, 어업기자재 이동 수리소 운영(12개소) 432백만원

사 업 명	'08예산	비 고
< 기 금 >	238,642	* 28개(FTA 11개/1,833억원, 농안 5/222, 농지 1/2, 축발 6/157, 수발 5/172)
○ 고당도과실생산지원 (FTA기금)	2,325	○ 다공질필름재배(감귤)로 기존과원의 경쟁력 제고 - 사업량 및 지원단가 : 300ha, 15.5백만원/ha - 지원조건 : 보조20%, 용자30, 지방30, 자담20
○ 감귤부산물 건조처리시설 지원 (FTA기금)	2,500	○ 감귤가공시 발생하는 부산물을 재활용 시설 지원 - 물량 및 단가 : 1개소, 50억원/개소 - 지원조건 : 보조 50%, 지방비 50
○ 친환경농업연구센터건설 (FTA기금)	3,000	○ 친환경농업 신규개발 및 연구의 체계적인 인프라 구축 지원(전남대) - 사업개소 : 1개소 - 지원기간 : 2년('08~'09) - 지원규모 : 30억원(국고보조) - 지원조건 : 보조 50%, 지방비 17, 자담 33
○ 고랭지감자광역유통지원 (FTA기금)	2,000	○ 광역단위 전문화된 감자 거점산지유통센터 설치 지원 - 사업기간 : 2년('08~'09) - 총사업액 : 90억원(08년:50, 09년:40) - 지원조건 : 보조 40%, 지방비 30, 자담 30
○ 시설원예 품질개선 (FTA기금)	52,240	○ 수출잠재력이 있는 원예전문 생산단지 에 대한 시설개선 및 현대화 지원 - 시설현대화 : 8개소, 70억원/개소 - 단지 증축 : 5개소, 31억원/개소 - 지원 조건 : 보조 20%, 용자 60, 자담 20
○ 인삼생산 유통시설현대화 (FTA기금)	1,680	○ 인삼의 유통체계 개선을 위해 경작농가의 조직화·규모화된 전문생산 단지조성 지원 - 생산유통시설현대화 : 4개소, 20억원/개소당 * 보조 40%, 지방 40, 자담 20 - 마케팅·컨설팅 등 : 4개소, 1억원/개소당 * 보조 40%, 지방 60. → 2년차 사업 : 5:5

사 업 명	'08예산	비 고
○ 농림바이오 기술산업화지원 (FTA기금)	8,000	○ 농림바이오산업화 추진 연구사업단에 산업화 연구 지원 : 8,000백만원(출연) - 4개 사업단 × 2,000백만원/과제당
○ 우수품종 증식보급 (FTA기금)	2,430	○ 우수신품종 및 우량 종묘생산을 위해 종묘 증식용 온실설치 소요 지원 - 딸기증식시설 : 원원묘(1개소), 원묘(3개소) * 원원묘(보조50%, 지방 50), 원묘(보조30%, 지방30, 자담40) - 약용작물 종자보급센터 : 2개소, 보조 50%, 지방 50
○ 축사시설현대화 (FTA기금)	102,928	○ 가축폐사 감축과 축산물 생산성 향상을 위한 축사시설 신축·개보수 자금 지원 - 사업량 : 축사 515개소 - 지원조건 : 보조 20%, 융자 60, 자담 20
○ 브랜드육타운지원 (FTA기금)	3,200	○ 대도시 근교에 직영브랜드육 종합판매타운 설치 지원 - 2개소, 보조 40%, 자담 60(2년 : 40 : 60)
○ 우량송아지 생산 및 비육시설 (FTA기금)	2,976	○ 송아지 생산단지 및 공동 사육시설을 지원하여 통일화된 사양관리 및 규모화로 수입쇠고기와 차별화 도모 - 사업량 : 5개소 - 사업기간 : 2년(1년차 50%, 2년차 50) - 보조 20%, 융자 40, 지방비 20, 자담 20
○ 발작물브랜드육성 (농안기금)	3,825	○ 발작물 생산우수 단지를 중심으로 재배단계 에서부터 수확후 관리단계까지 생산·카공·유통 계열화 지원 - 사업량 : 9개소 - 보조 40%, 지방비 40, 자담 20
○ 친환경농산물 소비자유통활성화 (농안기금)	2,400	○ 친환경농산물이 안정적 판로확보를 위해 소비자 매장 지원 - 10개소, 융자 80%, 자담 20 - 금리 연 3%

사 업 명	'08예산	비 고
○ 저온유통체계구축 (농안기금)	3,000	○ 고품질 농산물의 저온유통기반 구축을 위한 산지 및 소비지 저온시설·장비 지원 - 산지저온시설, 냉장탑차, 소비지 저온시설 등 - (산지) 보조 40%, 융자 30, 자담 30, (탑차) 보조 50, 자담 50, (소비) 보조50, 지방 50 - 홍보비 : 보조 100%(307백만원)
○ 신선편이가공시설현대화 (농안기금) * 시설현대화 내역사업	10,000	○ 신선편이 농산물 가공·생산업체 등에 시설설치, 개보수자금 지원 - 기존시설 : 10개소 - 융자 80%, 자담 20 * 금리 연 3%
○ 한식세계화 (농안기금)	3,000	○ 한식의 우수성 해외홍보 및 외국인들의 한식 체험기회 확대 등을 통해 농식품 수출확대 도모 - 기반구축 : 20억원 - 한식 및 전통식문화 홍보 : 3억원 - 해외 한식당 경쟁력 제고 : 7억원
○ 석문호수질개선대책기본조사 (농지기금)	200	○ 석문호 유역의 수질오염실태조사 등을 통해 석문호 수질개선대책 마련을 위한 기본조사 - 보조 100%('08 2억원, '09 2억원)
○ 농축산전시체험 홍보관건립 (축발기금)	1,500	○ 우리 농축산물의 우수성과 농축산물 위상을 알리기 위한 농축산물 전시홍보관 설립 지원 - 총사업비(75억원)중 30억원 보조 ('08 : 15억원, '09 : 15억원)
○ 생계 및 소득안정 지원 (축발기금)	100	○ 악성가축질병 발생에 따른 피해농가에 대한 생계 안정자금 지원 - 보조 50%, 지방비 50% - 13백만원 × 15호 × 50% = 1억원
○ 종축시설 현대화 (축발기금)	8,492	○ 가축폐사 감소와 생산성 향상을 위한 종축(종돈, 종계, 종오리) 시설 현대화 지원 - 융자 70%, 금리 연2.0%

사 업 명	'08예산	비 고
○ 낙농체험관광사업 (축발기금)	400	○ 체험여행과 낙농산업을 연계한 낙농 체험 관광 상품 개발 지원 - 4개소, 융자 100%, 무이자
○ 송아지경매시장 현대화지원 (축발기금)	2,000	○ 우량송아지 공급시장 육성을 위한 송아지 경매 시장 개보수자금 지원 - 4개소, 융자 100%, 금리 연 3%
○ 가축수송 특장차량지원 (축발기금)	3,250	○ 가축을 안전하고 위생적으로 수송하기 위하여 탑 재시설을 갖춘 운반차량 구입비 지원 - 110대, 융자 50%, 자담 50, 금리 연 3%
○ 해양배출 오염물질에 대한 해양 환경개선 부담금 부과 연구 (수발기금)	100	○ 오염해역준설사업의 효율성 제고 및 법제화 추진 연구용역비
○ 폐기물 해양배출 홍계 통발어업 피해지원 (수발기금)	3,876	○ 홍계 피해 보상 및 사전 예방 - 홍계통발어선 10척 피해보상(폐업보상 4척, 소득 보상 6척)
○ 소득보전 직불금 (수발기금)	5,100	○ 한미 FTA이행에 따른 수산물 수입증가로 국산 수산물에 대한 가격 보전 - 국내 수산물 가격이 80%이하로 하락 품목 대상
○ 폐업지원금 (수발기금)	8,000	○ 한미 FTA이행으로 폐업하는 어가에 지원
○ 수출용 활어 특수컨테이너 제작 (수발기금)	120	○ 대미 수출 활넙치 등을 수출할 수 있는 특수컨테 이너 제작 지원

2. '07/'08 완료 및 통폐합 사업현황

(백만원)

사 업 명	'07예산	비 고
합 계	353,487	
< 완료사업 >	113,558	
○ 농약계정적자보전	96,166	○ '07 종료
○ 마늘산업경쟁력제고지원	2,657	○ '07 종료
○ 서남해안간척(남포) (농지기금)	12,100	○ '07 종료
○ 과실신가공기술 연구개발출연(FTA기금)	400	○ '07 종료
○ 수산물 위생협정 이행	435	○ '07 종료
○ 수산질병 관리	1,800	○ '07 종료
< 통폐합사업 >	241,852	
○ 농촌여성결혼이민자 가족 지원	1,923	○ 여성가족부 “결혼이민자가족방문 교육” 사업으로 통합
○ 농소정협력	2,000	○ 도농교류활성화사업으로 통합
○ 물류표준화사업	11,545	○ 물류표준화사업(군특)과 물류기기 공동이용(농특) 사업을 통합
○ 지역특화사업	112,531	○ 신활력지원사업과 지역특화사업을 통합
○ 오지종합개발	113,391	○ 정주기반확충사업과 오지종합개발사업을 통합
○ 기계화경작로 확포장 기본조사	462	○ '08부터 시도에 위임

(억원)

구 분	'07예산	'08 예산			비 고
		정부안	국회 증감	계	
【합 계】	135,539	140,531	△983	139,548	* 예산1,025, 기금 △2,007
【중 액】			1,672		* 예산 1,522, 기금 150
○ 정책자금이자보전(일반)	2,326	2,606	95	2,701	○ 기준금리인상분 반영
○ 부채대책자금이자보전(일반)	3,910	2,752	100	2,852	○ 기준금리인상분 반영
○ 유기질비료지원(일반)	473	582	142	724	○ 미보전액 50% → 전액 사업량 : 140만톤 → 154
○ 동축산물검역검사(일반)	92	109	1	110	○ 수과원부산지원 이전 타당성 조사연구비
○ 수과원 기본경비(일반)	22	21	1	22	○ 수의사 국가고시 소요(0.76)
○ 농기계임대(농특)	50	120	40	160	○ 사업량 : 30개소 → 40
○ 광역식품산업클러스터(농특)	-	15	5	20	○ 실소요액 반영
○ 시도가축방역(농특)	221	218	28	246	○ 부루셀라병 전두수 검사
○ 수리시설개보수(농특)	3,800	3,600	200	3,800	○ 재해 사전예방 강화
○ 대단위농업개발(농특)	1,100	910	190	1,100	○ 금강Ⅱ 70, 미호천Ⅱ 40, 홍보 40, 영산강Ⅳ 40
○ 중규모용수개발(농특)	2,370	1,800	200	2,000	○ 신규(5) 및 계속지구 지원
○ 농촌용수이용체계재편(농특)	22	21	3	24	○ 기본조사 1개소 → 2
○ 농업인교육훈련(농특)	130	200	13	213	○ 농업인종합교육문화센터 10 순천대T기반첨단농업센터 2.5
○ 친환경농산물인증활성화(농특)	-	5	5	10	○ 12.5천호 → 24천호
○ 경관보전직불금(농특)	10	16	10	26	○ 사업량 확대 : 2,000ha → 3,252
○ 영유아양육비지원(농특)	268	250	162	412	○ 여성농업인일손돕기사업 이관
○ 농촌활력증진(균특)	2,970	3,329	33	3,362	○ 우리밀저장시설(구례) 3.8, 고추농산물종합센터(안동) 2.9
○ 정부추곡수매(양특)	8,843	8,531	182	8,713	○ 쌀값동향 반영
○ 수매지원(농안기금)	1,995	2,020	31	2,051	○ 우리밀 수매자금 추가
○ 사료산업종합지원(축발기금)	526	720	119	839	○ 사료원료구매자금 확대
○ 국가어항건설(농특)	919	895	93	988	○ 구시포어항 33, 미조북항 50, 신안 가거도항 10
○ 친환경 양식기반 시설구축(농특)	-	27	5	32	○ 태안어장 정밀조사 및 복원
○ 수산물 해외시장개척(농특)	5	3	2	5	○ 원초 김이물질 선별기 20대
○ 일선수협 경영개선(일반)	419	433	12	445	○ 노후 유류탱크교체 7, 일선수협, 감사위탁 5

구 분	'07예산	'08 예산			비 고
		정부안	국회 증감	계	
【감 액】			△2,658		*예산 △501, 기금 △2,157
○ 비료계정적자보전(일반)	1,407	2,474	△190	2,284	○실소요액 반영
○ 경영이양직불금(농특)	113	365	△65	300	○한미FTA비준 지연 감액
○ 농업경영채등록(농특)	-	95	△10	85	○한미FTA비준 지연 감액
○ 취약농가인력지원(농특)	278	219	△162	58	○여성농업인일손돕기지원 → 영유아양육비지원으로 이관
○ 쌀소득보전변동직불금(쌀기금)	9,501	7,288	△1,957	5,331	○쌀값동향 반영(△41%→△1.4)
○ 소득보전직불금(FTA기금)	10	1,200	△200	1,000	○한미FTA비준 지연 감액
○ 수산시장시설개선및경영지원(농특)	-	62	△5	57	○실소요액 반영
○ 노량진수산시장건립(농특)	37	35	△5	30	○실시설계 실소요액 반영
○ 생분해성어구시범사업(농특)	14	40	△10	30	○규모축소
○ 수산계특성화교육지원(농특)	-	28	△5	23	○특성화프로그램지원액조정
○ 연근해어선감척(지자체)(농특)	1,294	1,353	△15	1,338	○근해감척 척수 조정
○ 바다목장조성(일반)	110	125	△3	122	○여수·바다목장 감액
○ 어가부채경감이차보전(일반)	282	197	△12	185	○부채경감대상 어업인 감소 반영
○ 어업자원서식지조성(균특)	584	549	△14	535	○규모조정
○ 지방어항건설(균특)	440	445	△5	440	○전남 지방어항

< 부대의견 >

- (5) 정부는 환율하락에 따라 발생하는 외화예산의 절감분은 원칙적으로 타 용도에 사용할 수 없도록 하고, 이러한 내용을 예산집행지침에 반영한다.
- (6) 정부는 「대한민국과 미합중국 간의 자유무역협정」의 보완대책으로 편성한 관련 예산 3,895억원(세부사업은 별표와 같음)에 대해서는 동 협정이 국회에서 비준 될 때까지 그 집행을 유보한다.

< 별표 > 한미FTA 보완대책 예산 중 집행유보예산 목록(농림수산식품부소관)
(백만원)

소관	회계	사업명	'08예산
합 계			389,500
농림수산식품부	계		380,054
	일반회계	· 인수공통전염병대응기술개발	3,000
		· 양식수산물 재해보험	2,579
	농특회계	· 경영체등록제	8,500
		· 친환경농산물인증활성화	960
		· 광역식품산업클러스터	2,000
		· 토속어류 산업화 센터	366
	FTA기금	· 시설원예품질개선	52,240
		· 인삼생산유통시설현대화	1,680
		· 농림바이오기술산업화	8,000
		· 축사시설현대화	102,928
		· 브랜드육타운지원	3,200
		· 우량송아지생산및비육시설	2,976
		· 우수신품중 증식보급	2,430
		· 고랭지감자광역유통지원	2,000
		· 소득보전	93,500*
		· 폐업지원	44,800*
	축발기금	· 송아지경매시장현대화	2,000
		· 농축산전시홍보관	1,500
		· 생축수송특장차량지원	3,250
	농안기금	· 발작물브랜드	3,825
		· 한식세계화	3,000
		· 친환경농산물소비자유통활성화	2,400
		· 신선편이가공시설현대화	10,000
		· 저온유통체계구축	3,000
	수발기금	· 소득보전직불	5,100
		· 폐업지원	8,000
		· 관리회사제도 도입	5,000
		· 원양어선설비현대화	1,000
		· 순환여과식 양식시설지원	700
		· 활어수출확대 특수차량구입 등	120
산림청	계		4,900
	농특	· 밤대체작목조성지원	2,800
		· 벌채운재로시설지원	2,100
지식경제부	계		3,000
	일반	· 섬유류원산지검증시스템	2,500
		· 무역기술장벽 대응강화	500
복지가족부	계		1,546
	일반	· GMP·GLP 인력양성지원	450
		· 의약품유통분야인프라 확산	500
		· 독립적 이익신청절차	246
		· 해외마케팅 활동 지원	350

* 한·칠레 소요(소득보전 65억원, 폐업지원 552억원) 제외

2008년도 예산개요
[농림부]

목 차

I . 2008년 농림예산(기금) 총괄	1
II . 2008년 농림예산 개요	11
III . 2008년 기금운용계획 개요	25
IV . 2008년 예산 및 기금운용계획 세부내역	45
<참고자료>	113

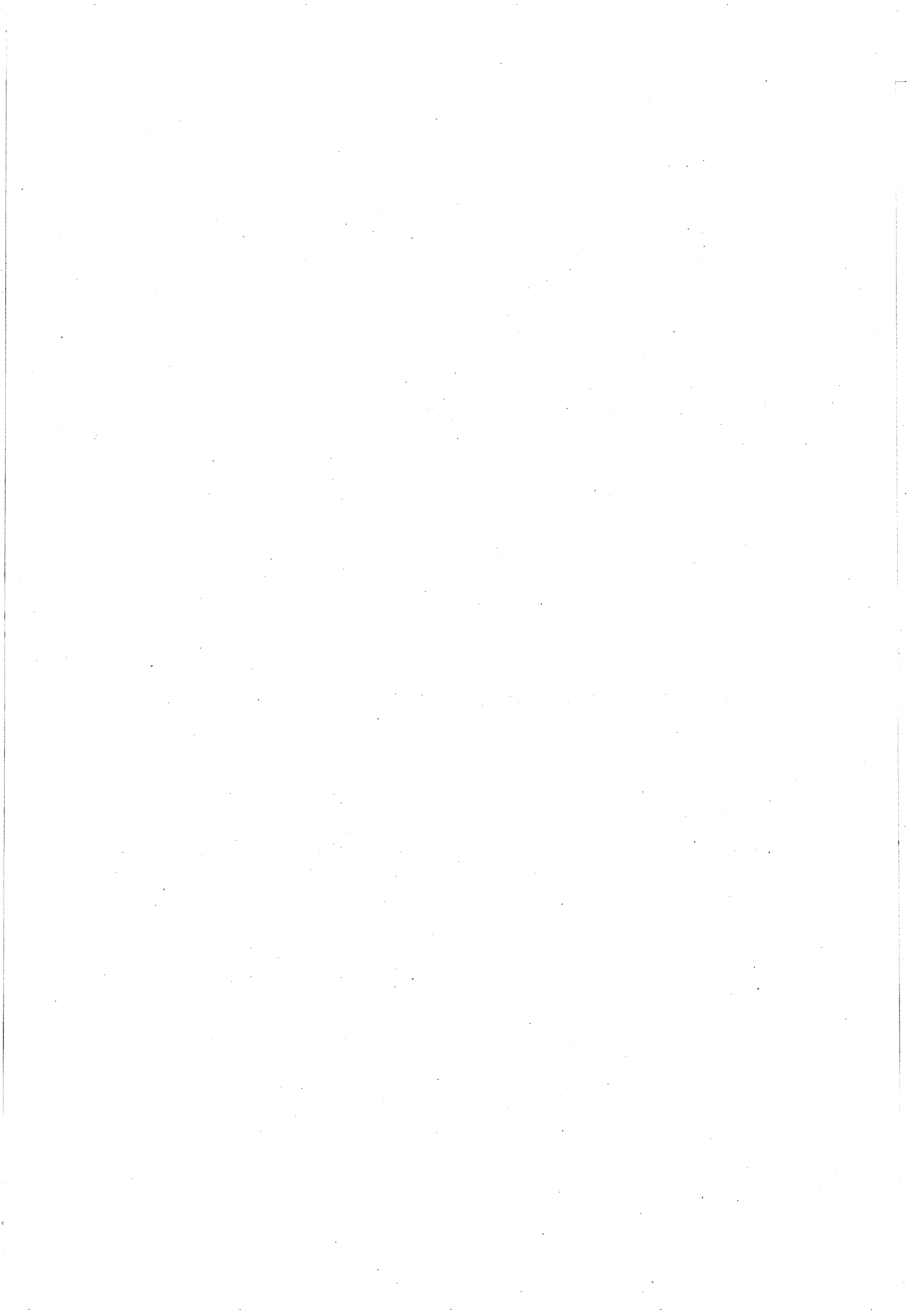

I. 2008년 농림예산(기금) 총괄

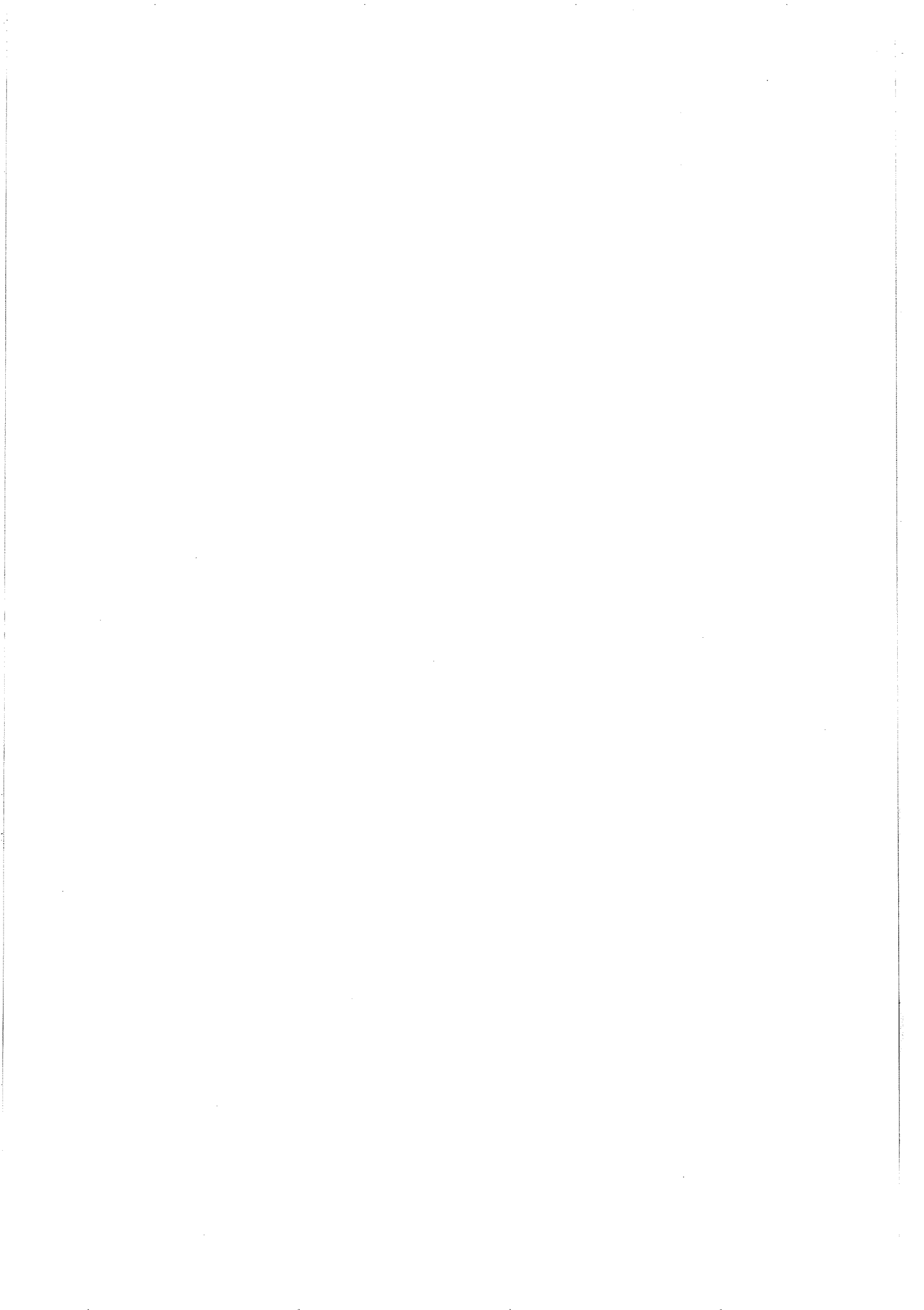

< 기본 방향 >

- ◇ 농업·농촌종합대책과 삶의질 향상 5개년계획의 기본틀을 유지하면서 한미 FTA 보완대책에 따른 투자소요 반영
- 선택과 집중을 통해 한정된 재원을 효율적으로 배분



< 예산중점 편성방향 >

- 농업·농촌종합대책 보완 및 맞춤형 농정체계 추진 뒷받침
 - 새로운 농정방향에 부응하는 농식품·농업·농촌분야 투자확대
 - 전업농은 경영안정, 저소득 고령농은 복지지원 등 사회안전망 확충
- 한미 FTA 등 개방확대에 대응, 농업경쟁력 및 소득보전 지원
 - 직접피해보전, 품목별 경쟁력 강화, 농업체질강화 등 한미 FTA 보완대책 중점지원
 - 다양한 직불제의 추진 및 경영안정장치 마련
- 농업인 복지증진 및 농촌지역개발 지원
 - 농촌의 삶의질 향상을 위한 농촌복지기반 조성 지원
 - 농촌지역의 활력 증진 및 농촌지역개발 활성화

농업·농촌대책과 국정과제를 차질없이 실천

2

2008년 농림예산(기금) 전체 모습

- '08년 농림부 소관 총지출(예산 + 기금) 규모는 12조 4,242억원으로 '07년 대비 2.5% 증가(증3,034억원)
- 예산 일반지출 : 7조 9,269억원('07년 대비 증2.6%, 2,028억원)
 - 기금 일반지출 : 4조 4,973억원('07년 대비 증2.3%, 1,006억원)
- 농업체질강화(26.9%), 농촌개발·복지증진(12.0%) 분야는 증가한 반면,
- 소득보전·경영안정(△9.6%), 농업생산 기반조성(△4.1%)은 감소
- 투융자 사업비는 89,562억원으로 '07년보다 2,544억원 증가(증2.9%)

(단위 : 억원)

구 분	'07 예산 (A)	'08 예산 (B)	증△감 (B-A)	%
총지출(A+B)	121,208	124,242	3,034	2.5
□ 예산 일반지출(A)	77,241	79,269	2,028	2.6
□ 기금 일반지출(B)	43,967	44,973	1,006	2.3
○ 소득보전·경영안정	34,638	31,306	△3,332	△9.6
○ 농촌개발·복지증진	11,921	13,351	1,430	12.0
- 농촌지역개발	8,656	9,771	1,115	12.9
- 농업인복지증진	3,265	3,580	315	9.6
○ 농업체질강화	16,224	20,596	4,372	26.9
○ 양곡관리·농산물유통	34,860	36,103	1,243	3.6
- 양곡수급관리	13,430	13,763	333	2.5
- 농산물유통개선	21,430	22,340	910	4.2
○ 농업생산기반조성	20,320	19,491	△829	△4.1
- 재해예방사업	6,872	7,109	237	3.4
- 농업생산기반조성	13,448	12,382	△1,066	△7.9
○ 기본적인 경비	3,245	3,395	150	4.6
◆ 투융자사업비	87,018	89,562	2,544	2.9
◆ 한미 FTA 관련사업	6,308	12,485	6,177	97.9

가. 한미 FTA 보완대책 중점지원

1) 한미 FTA 보완대책 관련 예산

○ 한미 FTA 보완대책 관련사업 예산 크게 확대

- 한미 FTA 보완대책 소요는 '07년 대비 6,177억원을 기존사업에서 증액 하거나 신규사업으로 반영

* 기존사업 증액 : 3,910억원, 신규사업 반영 : 2,267억원

* 예산사업 : 1,317억원, 기금사업 : 4,860억원

- 분야별로는 직접피해보전(226.3%), 품목별 경쟁력 강화(90.7%), 농업체질강화(75.6%) 분야를 확대 반영

(단위 : 억원)

구 분	'07 예산 (A)	'08 예산 (B)	증감	
			(B-A)	%
합 계	6,308	12,485	6,177	97.9
□ 예 산	2,523	3,840	1,317	52.2
□ 기 금	3,785	8,645	4,860	128.4
□ 분 야 별				
① 직접피해보전	613	2,000	1,387	226.3
② 품목별 경쟁력 강화	3,209	6,121	2,912	90.7
- 축산분야	1,444	3,554	2,110	146.1
- 율예분야	1,765	2,509	744	42.1
- 식량분야	-	58	58	순증
③ 농업체질강화	2,486	4,364	1,878	75.6
- 맞춤형농정추진	1,373	1,916	543	39.6
- 신성장 동력확충	1,113	2,448	1,335	120.0

② 분야별 주요내용

① 직접피해보전

【613억원 → 2,000 (↑226.3%)】

○ FTA로 인한 급격한 가격하락 등에 대비하여 소득보전 직불 및 폐업지원 확대

- 소득보전 대상품목을 확대(사전지정→사후지정)하고, 피해보전 비율을 상향조정(80%→85)

- FTA 이행으로 재배·사육을 계속하기 어려운 경우 폐업지원

* 소득보전직불(10억원→1,000), 폐업지원(603억원→1,000)

② 품목별 경쟁력 강화

【3,209억원 → 6,121 (↑90.7%)】

<축산분야> : 1,444억원 → 3,554 (↑146.1%)

○ 우수 브랜드 육성 및 개량·사육기술 개선 등 고품질 축산물 생산을 위한 경쟁력 강화 지원

* 축사시설현대화(1,029억원), 브랜드육타운(32억원), 우량송아지생산 및 비육시설지원(30), 송아지경매시장현대화지원(20), 가축개량사업지원(252억원→345), 유제품개발생산시설지원(12억원→147) 등

○ 시중에 유통되는 수입산 축산물의 국내산 둔갑판매 방지, 안전성 강화 등을 통해 수입산과 차별화 지원

* 쇠고기이력추적제(42억원→116), 축산물 HACCP 인증지원(20→31), 축산물위생전문인력양성(4→27) 등

○ 한우 송아지 가격하락에 대비, 송아지생산 안정기준가격을 현재 130만원에서 155만원으로 상향 조정

* 송아지생산안정사업(53억원→149)

○ 가축분뇨 처리시설 확충 및 자연순환농업 활성화 유도로
친환경 축산업 기반조성 지원

* 축산분뇨처리시설지원(424억원→664), 조사료생산기반확충(324억원→414),
자연순환농업활성화(163억원→323)

<원에 및 식량분야> : 1,765억원 → 2,567 (↑45.4%)

○ 우수단지를 중심으로 고품질 브랜드 경영체 육성 및 생산
시설 현대화 지원 강화

* 원에브랜드육성(82억원→343), 고품질생산시설현대화(367억원→624),
과실브랜드육성(22억원→25), 쌀브랜드육성(38억원), 인삼생산유통시설
현대화(17억원), 고당도과실생산지원 (23억원) 등

○ 농산물 산지·운송·소비자 물류 인프라 구축 및 가공시설 설치 지원

* 신선편이가공시설운영지원(100억원), 저온유통체계구축(30억원), 감귤
부산물건조처리시설지원(25억원), 고랭지감자광역유통지원(20억원) 등

③ 농업체질강화 【2,486억원 → 4,364 (↑75.6%)】

<맞춤형 농정추진> : 1,373억원 → 1,916 (↑39.6%)

○ 농가유형별 차별화된 맞춤형 농업정책 추진을 위한 인프라
구축 및 농업전문인력 육성 지원

* 농업경영체등록(85억원), 농업경영컨설팅지원(44억원→51),
농업인교육훈련(130억원→215), 후계농업인육성(268억원→281) 등

○ 규모화, 전업화 농가의 경영위험에 대비한 경영안정장치 확충

- * 농작물재해보험(558억원→596), 농작물재해보험(210억원→230), 경영이양직접지불(113억원→300) 등

<新성장 동력확충> : 1,113억원 → 2,448 (↑120.0%)

○ 생명공학을 활용한 고부가가치 기술농업 지원 및 농가의 신 소득원 창출을 위한 바이오기술 산업화 지원 강화

- * 농림기술개발(426억원→735), 농림바이오기술산업화지원(80억원), 인수공통전염병 대응기술개발(30억원) 등

○ 품종개발 강국 도약을 위한 신품종 육성 및 우수품종 보급 등 종자산업 육성 지원 확대

- * 종자산업육성지원(60억원→92), 우수품종 증식보급(24억원), 품종심사 및 재배시험(36억원→37), 원원종 및 원종생산(29억원→30) 등

○ 농식품산업 성장기반 조성을 위한 인프라 구축 및 농산물 수출 지원 강화

- * 시설원에 품질개선(522억원), 한식세계화지원(30억원), 광역식품산업클러스터(20억원), 해외시장개척지원(137억원→186) 등

○ 친환경농업 활성화를 위한 생산기반 조성 및 유통활성화 지원

- * 친환경농산물소비지유통활성화(24억원), 친환경농산물인증활성화(10억원), 친환경농업육성지원(245억원→330), 친환경농업직불(175억원→263) 등

(2) 농업·농촌종합대책과 직불관련 소요 반영

○ 농업·농촌종합대책 추진을 위한 농림부 소관 '08년 투융자 사업비(예산+기금)는 8조 9,562억원으로 '07년보다 2.9% 증가

- 투융자 사업비 : ('07) 87,018억원 → ('08) 89,562 (증2,544억원)

※ '08년 119조원 투융자 확보액(농림부·농진청·산림청·타부처 농특세)은 12.3조원으로 투융자 계획액 10.9조원 보다 1.4조원 초과확보

○ '08년 직불예산 규모는 쌀값안정에 따른 쌀변동직불금의 감소로 '07년 보다 2,427억원 감소(△11.3%)한 1조 9,039억원임

- 농림예산대비 직불예산비중 : ('07) 24.6% → ('08) 22.0

* 쌀값안정으로 쌀변동직불금이 전년보다 4,171억원 감소(9,501억원→5,330)

(3) 새로운 농정여건에 부응하는 신규사업 적극개발

◆ 예산(10개사업, 229억원)	◆ 기금(23개사업, 2,214억원)
○ 농업경영체등록(85)	○ 축사시설현대화(1,029)
○ 농촌대학생 기숙사설립(24)	○ 시설원예 품질개선(522)
○ 광역식품산업클러스터(20)	○ 신선편이가공시설현대화(100)
○ 농작물 병해충방제(30)	○ 농림바이오 기술산업화지원(80)
○ 친환경농산물인증활성화(10)	○ 밭브랜드육성(38)
○ 인수공통전염병 대응기술개발(30)	○ 한식세계화지원(30)
○ 화훼공판장 경매시설 확장(12)	○ 저온유통체계구축(30)
○ 동물보호 및 복지대책 등(18)	○ 브랜드육타운지원 등(385)

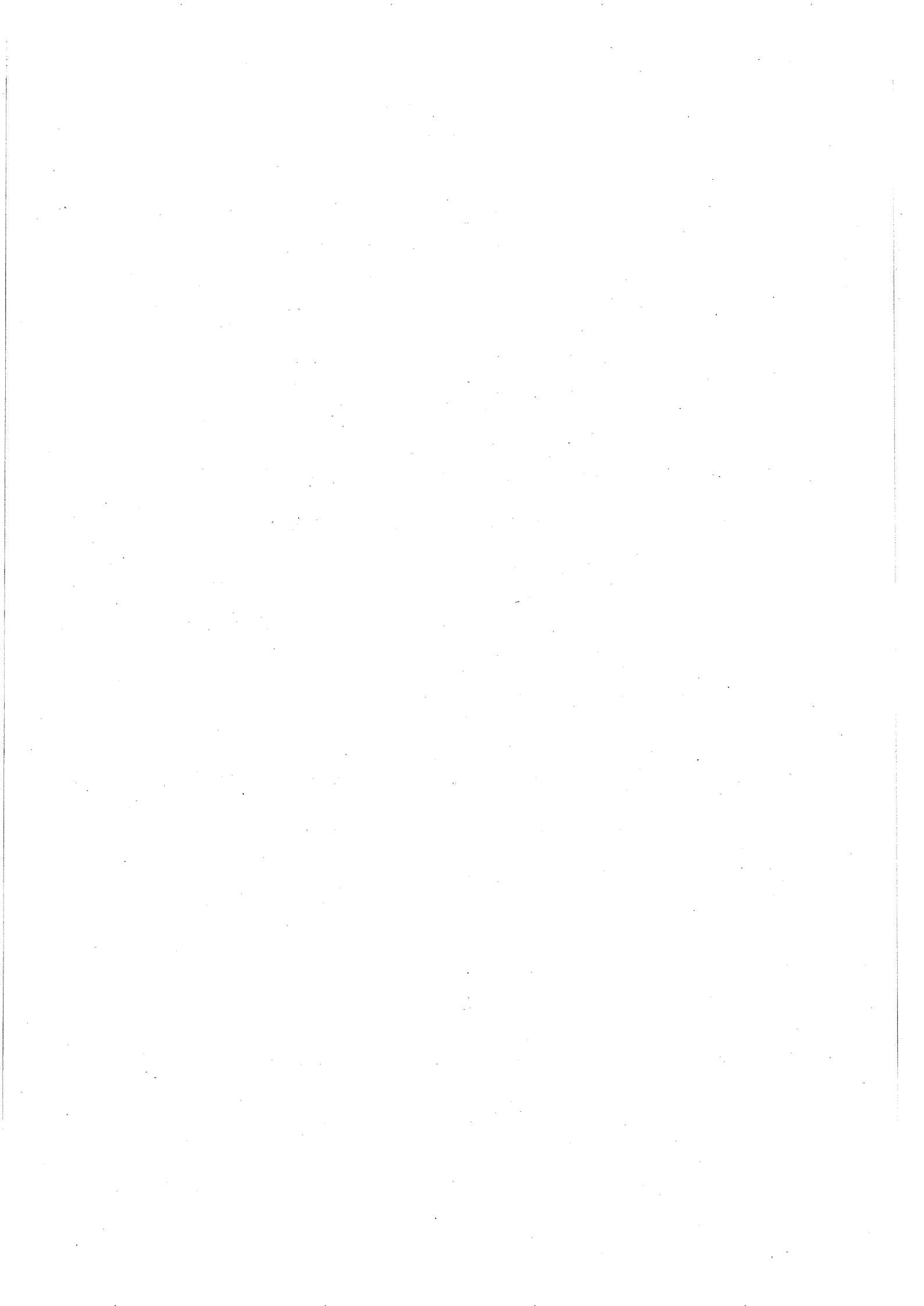

Ⅱ. 2008년 농림예산 개요

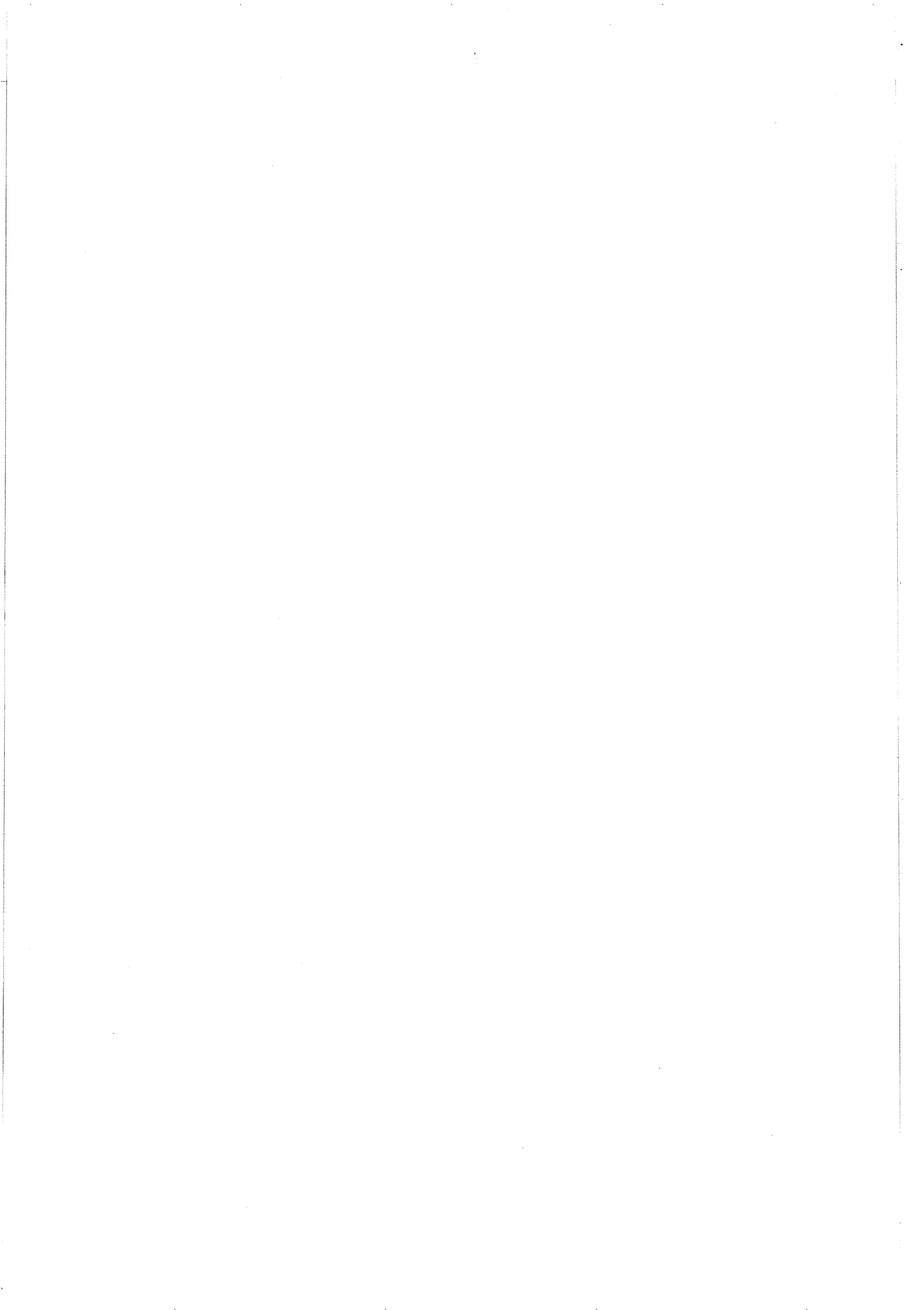

1

2008년 농림예산 총괄

□ '08년 농림부 소관 예산 일반지출 규모는 7조 9,269억원으로
'07년 대비 2.6% 증가(증 2,028억원)

○ 사업비 : 7조 7,014억원('07년 대비 증2.5%, 1,902억원)

□ 분야별로는 농업체질강화(23.9%), 농촌개발·복지증진(12.0%),
양곡관리·농산물유통(3.1%) 분야는 증가된 반면,

○ 농가소득·경영안정(△4.2%), 농업생산기반조성(△2.1%) 분야는 감소

【분야별 예산 현황】

(단위 : 억원)

구 분	'07예산 (A)	'08예산 (B)	증△감 (B-A)	%
◇ 일반지출예산(A+B)	77,241	79,269	2,028	2.6
I. 사업비(A)	75,112	77,014	1,902	2.5
○ 농가소득·경영안정	23,748	22,746	△1,002	△4.2
○ 농촌개발·복지증진	11,921	13,351	1,430	12.0
○ 농업체질강화	5,471	6,776	1,305	23.9
○ 양곡관리·농산물유통	17,079	17,607	528	3.1
○ 농업생산기반조성	16,893	16,534	△359	△2.1
II. 기본적 경비(B)	2,129	2,255	126	5.9
※ 기금전출금	26,767	23,371	△3,396	△12.7

2

부문별 주요사업 예산 내역

가. 한미 FTA 보완대책 등 신규사업 적극 발굴

- 맞춤형 농정추진을 위한 농업경영체 등록제 도입(85억원)
 - 전국 농가를 대상으로 농업경영정보 등록사업 추진
- 농식품 수출확대를 위한 광역식품산업클러스터 추진(20억원)
 - 시범사업 1개소, 국고 50%, 지방비 50%
- 교육비 부담경감을 위한 농촌대학생기숙사 설립 지원(24억원)
 - 2개소/개소당 120억원, 2년차사업(20:80), 국고 50%, 지방비 50%
- 친환경 농산물의 민간인증 활성화를 위해 친환경농산물 인증 활성화 지원(10억원)
 - 적정 인증수수료와 실행수수료의 차액 지원(24천호/80천원(호당), 국고50%)
- 바이러스 병·세균성 병·벼멸구 등 돌발 병해충의 확산 방지를 위한 긴급 병해충 방제비 지원(30억원)
 - 60천ha/ha당 100천원, 국고 50%, 지방비 50%
- 동물보호법 개정에 따라 국민의 동물보호 및 복지인식 수준 제고를 위한 교육 및 홍보 지원(8억원)
- 조류인플루엔자 등 신종 인수공통전염병의 발생에 대응하기 위한 검색·진단과 방제기술 연구개발 지원(30억원)

나. 농업인 소득안정과 부담경감을 위한 지원 강화

① 농가소득 보전을 위한 직접지불제 내실화

- 쌀소득보전직불제는 ha당 70만원의 고정직불금 및 쌀값하락에 따른 변동직불금 지원 소요 반영(16,672억원→12,446)
 - 고정직불금(농특) : 7,171억원 → 7,116 (△55)
 - 변동직불금(기금) : 9,501억원 → 5,330 (△4,171)
 - * '08년 변동직불금은 '06년산 수확기 산지쌀값 대비 1.4% 하락까지 보전가능
- 조건불리지역직불은 '07년 수준으로 지원(523억원→432)
 - 지급기준 : 경지율 22% 미만, 경사도 14%이상 농지면적이 50% 이상인 법정리, 모든 도서, 국고 70%, 지방비 30
 - 대상면적 : 187천ha → 158, ha당 지원단가 : 쌀40만원/초지20
- 친환경농업직불은 인증면적 증가추세를 감안, 지원면적을 확대 하되, 지원단가는 '07년 수준유지(175억원→263)
 - 지원면적 : 43천ha→63(논 35, 밭 28), 지원단가 : '07년과 동일
 - * ha당 쌀지원단가(논) : 저농약 524천원(217), 무농약 674(307), 유기·794(392)
- 경영이양직불은 대상면적 확대, 지원단가 인상, 지급기간 연장 등 제도개선을 반영(113억원→300)
 - 매매 : 500ha → 2,640, 임대 : 1,498ha → 17,360
 - * 신청대상 : 63~69세 → 65~70, 지급기간 : 70세까지 → 75세
 - * 매매 : ha당 월 241천원(2~8년) → 월 250(5~10년)
 - * 임대 : ha당 연 2,977천원(1회) → 월 250(5~10년)

② 농가 경영위험 관리 및 농업재해 복구 지원

- 농작물 재해보험 대상품목을 연차적으로 확대(558억원 → 596)
 - 본 사업(7개 품목) : 사과, 배, 복숭아, 포도, 단감, 감귤, 뽕은감
 - 시범사업(8개 품목) : 밤, 참다래, 자두, 콩, 감자 등
- 농업인 재해공제사업은 사망시 보상수준 상향 조정(3,500만원 → 4,500) 및 지원단가 현실화 반영(227억원 → 278)
 - 안전공제 : 818천건, 지원단가 : 53,930원/건 → 66,200, 국고 50%
- 태풍·폭설 등 자연재해의 신속한 복구지원을 위해 재해대책비 소요지원(600억원)

③ 금융비용 부담완화 등 농가의 부담 경감 지원

- 부채대책 추진 및 저리 농업정책자금 공급에 따른 이차보전 실소요 지원 (6,236억원 → 5,553)
 - 부채대책 이차보전 : 3,910억원 → 2,852, 정책자금 이차보전 : 2,326 → 2,701
- 법정 운용배수(기본재산의 20배이내)내에서 원활한 신용보증을 위해 농신보 출연금을 지속 지원(7,357억원 → 6,840)
 - 농신보 구상채권상각충당금 소요의 100% 수준
- 효율적인 정책자금 지원을 위해 농업종합자금 운용규모를 확대 하되, 재정자금 비율(15%)은 '07년 수준 유지(1,539억원 → 1,650)
 - 총 운용규모 : 10,261억원 → 11,000(재정자금 15%, 금융기관자금 85)
- 농업용 급배수 서비스 수준 제고와 수리시설의 원활한 유지관리를 위해 수리시설 유지관리비 실소요 지원(1,482억원 → 1,503)

다. 삶의 질 향상을 위한 복지 및 지역개발 지원

① 농업인 생활안정을 위한 복지 및 교육비 지원 확대

- 농어업인의 경제적 부담경감 및 복지수준 향상을 위해 건강보험료 및 연금보험료 지원 확대
 - 농어민건강보험료 : 1,272억원 → 1,356, 19,905원/세대→26,097
 - 농어민연금보험료 : 761억원 → 884, 기준등급 : 14등급→16

- 5ha미만 농업인자녀 영유아 양육비(0~5세) 지원(268억원→411)
 - 영유아양육비지원(250억원) : 32천명→29, 정부보육료의 70%, 국고50%
 - 여성농업인일손돕기지원(161억원) : 46천명→25, 정부보육료의 35%, 국고50%
 - * 취약농가인력지원사업의 여성농업인일손돕기지원 이관

- 사고농가 영농지원, 취약농가 가사지원 등 농업인의 안정적 영농활동을 위해 인력지원 추진(278억원→58)
 - 사고농가 인력지원 : 28억원/8천명→47/13
 - 취약농가 가사지원 : 11억원/15천명('07 수준)
 - * 여성농업인일손돕기지원사업은 영유아양육비지원사업으로 이관

- 농촌출신 대학생 학자금 융자(무이자)지원 내실화(441억원→413)
 - 지원인원(연간) : 26천명('07 수준), 지원단가 : 2,872천원/1인 → 3,138

- 농어촌지역의 노후·불량주택 개량을 위해 농어촌주택개량사업 추진(180억원, 국민주택기금 전출금→농특 직접 사업)
 - 주거전용면적 100㎡이하, 호당 4,000만원 이내, 5년거치 15년분할(3%)

② 농촌 정주기반 조성 및 지역개발사업 지원

- 농촌마을종합개발사업(균특)은 '17년까지 1,000개권역 추진을 위한 연차별 계획 반영(669억원→1,263)
 - 96권역 → 136(계속 96, 신규 40), 권역당 70억원 이내, 국고 80%
- 농촌정주기반확충과 오지종합개발사업을 농촌생활환경정비사업(균특)으로 통합하여 추진(3,055억원 → 3,132)
 - 정주면 300개면→307, 오지면 219개면→244, 국고 70%, 지방 30
 - * 국고보조율 지원기준을 단일화(오지면 70%, 정주면 80%→70)하고, 시군별 사업평가에 의한 지자체간 자발적인 경쟁유도로 내실화 도모
- 도시민의 여가수요를 농촌관광으로 흡수하기 위한 녹색농촌체험마을조성(균특)은 '17년까지 850개소 추진계획 반영(84억원→90)
 - 84개소→91, 개소당 2억원('07년 수준), 국고 50%, 지방 50
- 상향식 농촌지역개발을 이끌어 갈 지역리더 육성, 도농교류촉진 등 도농교류활성화 지원 강화(70억원→84)
 - 도농교류촉진(21억원→41), 인적역량강화(8억원→10), 도농교류센터 운영(11억원→15), 도농교류활성화(9억원→17) 등
 - * 농소정협력사업(20억원)을 도농교류촉진사업으로 통합
- 은퇴자 등 도시민의 농촌이주 촉진을 위한 농촌정주지원 토탈서비스 구축 및 도시민 농촌유치지원 확대(42억원→60)
 - 농촌정주지원 토탈서비스(29억원→31), 지자체 도시민 유치지원(13억원→21), 전원생활 엑스포(4), 농촌경관주택 표준도 개발보급(4) 등

- 농촌의 독특한 자연·문화·사회자원을 활용한 농업·농촌 테마공원(균특) 지원 확대(16억원→56)
 - 4개소 → 12(계속 4, 신규 8), 국고 50%, 지방 50%
- 경관작물 재배확대 및 농촌지역 경관유지를 위해 경관보전 직불제 확대 지원(10억원→26)
 - 800ha→3,252ha(동계작물 2,600, 하계 652), 국고 70%, 지방 30%
 - * 동계작물(100만원/ha)과 하계작물(170만원/ha)로 구분, 지원단가 차등지원

3 지역개발과 연계한 지역농업활성화 지원

- 지역 핵심 농산업을 중심으로 산·학·연·관 네트워크를 통한 부가가치 창출을 위해 지역농업 클러스터(균특) 활성화 지원(229억원→230)
- 지역특화사업과 신활력지원사업을 농촌활력증진사업(균특)으로 통합 지원(3,007억원→3,474)

라. 선택과 집중을 통한 농업체질강화 적극 추진

1 친환경·고품질 농축산물 생산 지원

- 시군 수계단위로 경종과 축산을 연계한 자연순환형 광역친환경농업단지조성은 2년차 사업소요 지원(165억원→210)
 - 6지구(계속), 지구당 100억원, 2년차 사업(30:70), 국고 50%
- 자연순환농업과 연계하여 유기질비료 지원 확대(473억원→724)
 - 지원물량 : 1,350천톤 → 1,543, 지원단가 : 35,000원/톤('07년 수준)

- 고품질 농산물 생산기반 및 지속가능한 친환경농업 실천을 위해 토양개량제 지속 지원(401억원 → 404)
- 화학농약 사용감축을 위해 천적을 활용한 원예작물 천적해충 방제사업 지원 확대(38억원→45)
 - 사업량 : 1,000ha→2,000, ha당 7,300천원, 국고 30%, 지방30, 자담40

② 농축산물 위생 및 안전성 지원 강화

- 안전농산물 생산·유통체계 확립을 위해 우수농산물관리제도 (GAP)본격시행, 안전성조사 및 원산지 관리 강화(219억원→269)
 - GAP지원(38억원→47), 농산물안전성조사(129억원→160), 농산물원산지관리(52억원→62) 등
- 가축분뇨를 경종농업과 연계, 자원화 촉진을 위한 분뇨처리시설 등 지원 확대(424억원→664)
 - 축산분뇨처리시설(353억원→576), 유통 및 재활용(71억원→88)
 - * 공동자원화시설 : 108억원/5개소 → 300/15
- 가축질병의 예방과 근절을 위해 가축방역 및 동식물 검역·검사 지원(490억원→544)
 - 가축방역(273억원→302), 동식물검역검사 등(217억원→242)
- 축산물 위생관리체계 확립을 위한 HACCP인증 및 사후관리 전담조직 운영 지원(20억원→31)
 - 전담인원 증원 : 30명 → 48
 - * 국고보조율 감축 : ('07) 100% → ('08) 90%

③ 농업 전문인력 육성 및 지식·기술농업 확충

- 창업농과 신규후계농업경영인 사업을 통합한 후계농업경영인 육성자금 지원 강화(268억원→281)
 - 지원인원 : 1,400명/50~63백만원→1,600/55, 농특 30%, 금융자금 70
 - 후견인제·농업인턴쉽 : 200명 → 300, 1인당 5~6백만원, 국고 70%
- 전문농업경영체가 필요로 하는 맞춤형 기술·경영교육 집중 실시 및 농업인교육훈련 인프라 확충(130억원→215)
 - 농업인 수준별 맞춤형 교육 : 80억원→123, 후계인력교육 : 38억원→67, 농업교육인프라 : 12억원→12, 농업인종합교육문화센터 10, 순천대IT기반첨단농업센터 2.5
- 수요자 중심의 맞춤형 컨설팅 체제(쿠폰제)인 농업경영컨설팅 지원 확대(44억원→51)
 - 1,080개소→1,250, 개소당 8백만원, 국고 50%, 지방20, 자담 30
- 선진화된 농업경영기법 도입을 위한 농업경영체 전문인력 활용지원 사업은 '07년 수준 지원(3억원)
 - 사업량 : 20개소, 지원단가 : 1인당 매월 120만원 정액지원
- 산업체가 참여하는 산업화·실용화 중심의 기술개발 및 농산업체 경쟁력 강화를 위해 농림기술개발지원 대폭 확대(448억원→759)
 - 농림기술개발 : 426억원→735, 농림기술관리센터 : 22억원→24
- 바이오디젤용 유채생산 시범사업(2년차) 소요 반영(18억원→6)
 - 지원규모 : 3개소, 1,500ha/170만원(ha당), 국고70%
 - * 보조금 지급시기 조정 : 1년사업 → 2년차사업(1년차 30%, 2년차 70%)

마. 농산물 수급안정 및 유통개선 촉진

① 양곡수급안정 및 미곡종합처리장(RPC)운영 활성화

- 공공비축 미곡매입, 양곡조작비 등 양곡관리 소요 반영
 - 양특회계 : 12,937억원 → 13,228 (증 291억원)
 - 공공비축 미곡매입 : 8,033억원/432천톤 → 7,861/432
 - 정부하곡매입 : 446억원/35천톤 → 448/32
- 수확기 출하물량 흡수를 위해 부족한 RPC 건조·저장시설 증설 및 고품질 쌀 생산을 위한 저온저장시설 설치 지원(258억원→253)
 - 건조·저장시설 : 100개소 → 80, 지원단가 : 5.5억원(통합RPC 9억원)
 - * 지원기준 : 국고 40%(통합 RPC 50%), 지방비 10, 자담 50
 - 저온저장시설 : 10개소→30, 지원단가 3억원, 국고 50%
- RPC 운영자금(용자) 규모는 '07년 수준을 유지하되, 구조조정 촉진을 위해 운영자금 지원금리를 0~2%로 차등 적용(158억원→205)
 - '08 운영자금 규모 : 9,184억원(농특 459억원, 금융자금 8,725)
- RPC에 대한 효율적인 정책자금 지원과 구조조정 촉진을 위해 RPC 경영평가 소요 지속 반영(5억원)
- 파워브랜드 육성을 위한 고품질 쌀 브랜드 육성사업은 '07년 수준으로 지원(72억원→72)
 - 사업량/지원단가 : 8개소/개소당 20억원
 - * 시설현대화(64억원) : 국고40%, 지방비20, 자담40,
 - 교육·컨설팅(8억원) : 국고 50%, 지방비50

② 농산물 물류효율화 및 수출·소비기반 확충

- 농산물 물류표준화(균특) 사업과 물류기기 공동이용(농특)을 물류표준화사업(농특)으로 통합 추진(210억원→237)
 - 물류기기 구입지원 : 115억원('07 수준), 물류기기 공동이용 : 95억원→122
- 농산물 규격출하 사업은 포장재 지원을 점진적으로 축소하고, 공동선별비 지원을 확대하여 공동출하·공동계산 촉진(460억원)
 - 포장재 : 345백만매→335, 공동선별비 지원 : 400천톤→522
- 수출물류비를 지원하는 농축산물 판매촉진 사업은 쌀, 전통주, 녹차 등 신규 수출품목 증가를 고려하여 확대(289억원→327)
- 고가 농기계 구입부담 경감과 농기계 이용을 제고를 위해 농기계 임대사업 확대 지원(50억원→160)
 - 사업량 : 20개소→40, 개소당 5억원→8, 국고50%, 지방비 50%
- 농업·농촌의 지속적 유지·발전 필요성에 대한 공감대 확산 및 우수농식품 소비촉진을 위한 홍보활동 강화(38억원→43)
 - 농업농촌가치홍보, 농식품소비촉진 및 친환경농산물홍보, 농업·농촌제도홍보, 축산물 HACCP 홍보 등
- 농산물 가공식품 국가표준(KS), 소비자 기호반영을 위한 국가 표준 및 심사기준 제정 등 식품표준화 지원(15억원 → 15)
 - 규격개발(6억원), 사후관리 및 시판품분석(6), 전통식품 CODEX규격화(3)

바. 농업생산기반조성은 재해예방, 준공위주로 지원

① 재해예방 관련사업은 재해위험시설 중심으로 지원 내실화

- 수리시설 개보수사업은 안전진단 결과 우선순위에 따라 추진하고 시행지구는 완공위주로 내실있게 지원 (3,800억원 → 3,800)
 - '07부터 수원공 위주의 재해대비 강화를 위해 재해대비사업(60%)과 영농편의사업(40%)지구로 구분 시행
- 방조제 개보수(균특)는 재해위험 방조제를 대상으로 지원 확대
 - 국가관리방조제 : 340억원→450, 지방관리방조제 : 395억원→370
- 상습침수 농경지 재해예방을 위한 배수개선사업(균특)은 지자체의 신청수요 반영(2,074억원 →2,049)

② 농촌 용수개발 및 농지 기반정비사업은 완공위주로 지원

- 중규모 용수개발은 잔사업비(1조 2천억원) 감안, 계속지구 조기완공 위주로 지원(2,370억원 → 2,000)
 - 사업량 : 89지구(준공 11, 계속 75, 신규 3)→83지구(준공11, 계속 67, 신규 5)
- 대구획경지정리, 기계화경작로 확포장 및 받기반정비 등 농지 기반조성사업(균특)은 지자체 신청수요 반영(2,820억원 →2,639)
- 대단위농업개발사업은 공사진척도 및 사업기간 등을 고려하여 마무리 위주로 지원(1,100억원→1,100)
 - 금강Ⅱ(520억원→470), 미호천Ⅱ(120→130), 흥보(250→230), 영산강Ⅳ(210→270)

Ⅲ. 2008년 기금운용계획 개요

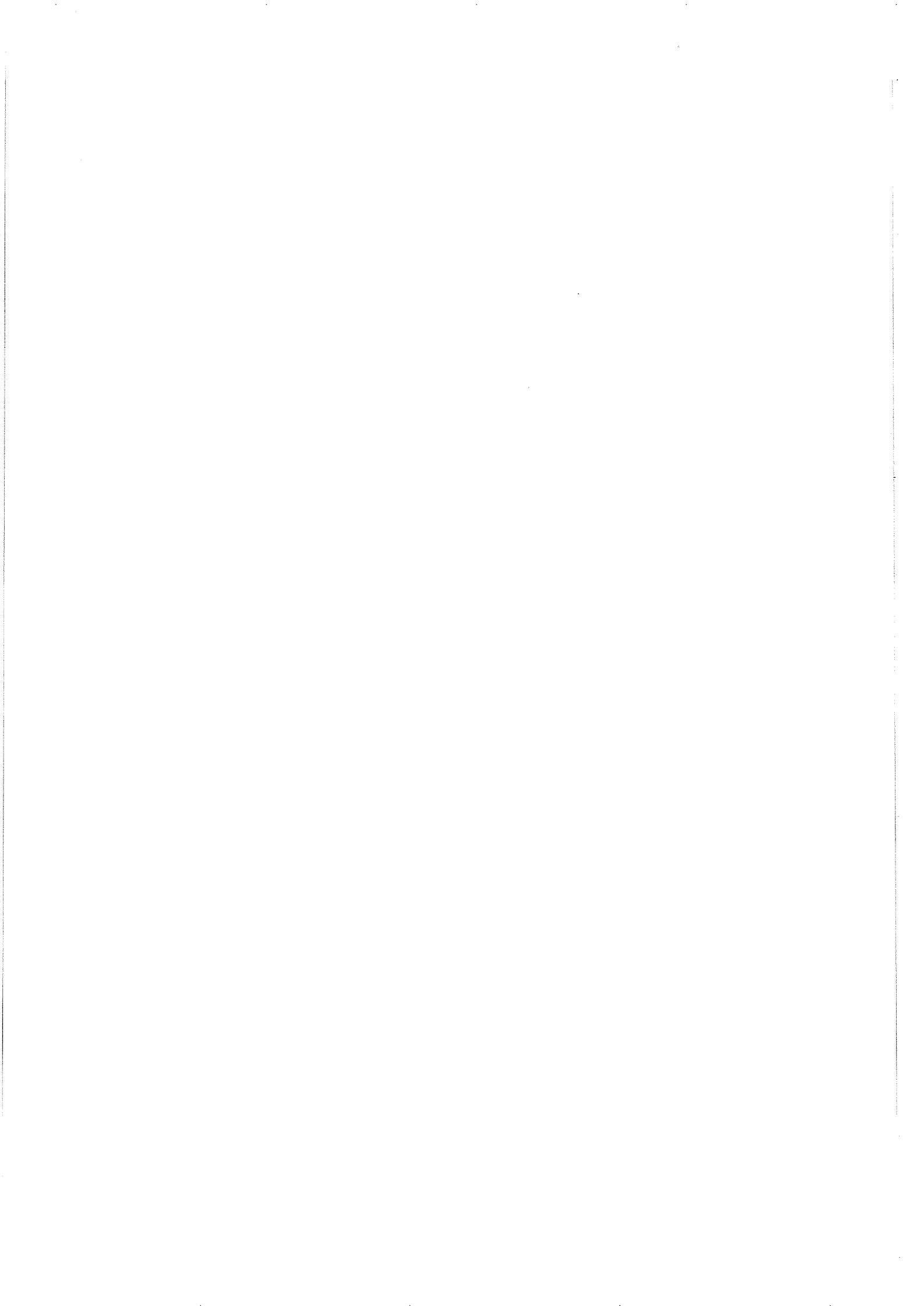

1

2008년 기금운용계획 총괄

□ '08년 농림부 소관 7개 기금의 운용규모는 6조 3,658억원으로 '07년 대비 1.7% 증가(증 1,055억원)

○ 일반지출 : 4조 4,973억원('07년 대비 증 2.3%, 1,006억원)

□ 농업체질강화(28.5%), 농산물 유통개선(4.0%) 분야는 증가

○ 반면, 농가소득·경영안정(△21.4%), 농업생산기반조성(△13.7%) 분야는 감소

【 기금별·분야별 운용계획 】

(단위 : 억원)

구분	'07계획		'08계획 (B)	증△감		
	당초(A)	수정		(B-A)	%	
기 금 별	○ 농산물가격안정기금	20,355	20,355	21,468	1,113	5.5
	○ 농지관리기금	11,100	11,546	12,504	1,404	12.6
	○ 축산발전기금	10,593	10,593	9,857	△736	△6.9
	○ 쌀소득보전변동직불기금	10,114	10,114	6,038	△4,076	△40.3
	○ 자유무역협정이행지원기금	2,012	2,012	5,406	3,394	168.7
	○ 농작물재해재보험기금	429	429	691	262	61.1
	○ 양곡증권정리기금	8,000	8,000	7,694	△306	△3.8
합 계	62,603	63,049	63,658	1,055	1.7	
분 야 별	1. 일반지출	43,967	44,465	44,973	1,006	2.3
	○ 농가소득·경영안정	10,890	11,277	8,561	△2,329	△21.4
	○ 농업체질강화	10,753	10,856	13,820	3,067	28.5
	○ 농산물 유통개선	17,781	17,781	18,496	715	4.0
	○ 농업생산기반조성	3,427	3,427	2,957	△470	△13.7
	○ 기금운영비	1,116	1,124	1,139	23	2.1
2. 정부내부지출	13,486	13,485	12,613	△872	△6.5	
3. 여유자금운용	5,150	5,099	6,072	921	17.9	

2

2008년 기금운용계획 개요

농산물가격안정기금

가. 총괄

- '08년 운용규모는 2조 1,468억원으로 '07년(2조 355억원) 대비 5.5% 증가(증 1,113억원)
- 일반지출 : 1조 9,152억원으로 '07년 대비 4.0% 증가(증 734억원)
- 사업비 : 1조 8,596억원으로 '07년 대비 4.0% 증가(715억원)
- 기금운영비 : 556억원으로 '07년 대비 3.5% 증가(19억원)

(억원)

구 분		'07계획		'08계획 (B)	증 △ 감 (B - A)	%
		당초(A)	수정			
수 입	○ 자체수입	19,002	19,002	19,319	317	1.7
	- 부담금(수입권공매)	835	835	846	11	1.3
	- 농산물판매수입	4,894	4,894	4,521	△373	△7.6
	- 용자원리금회수	12,384	12,384	13,099	715	5.8
	- 이자수입 등	889	889	853	△36	△4.0
	○ 정부내부수입	8	8	308	300	3,750.0
	○ 여유자금회수	1,345	1,345	1,841	496	36.8
합 계		20,355	20,355	21,468	1,113	5.5
지 출	1. 일반지출	18,418	18,418	19,152	734	4.0
	○ 사업비	17,881	17,881	18,596	715	4.0
	- 산지및소비자유통개선	7,060	6,960	8,010	950	13.5
	- 유통시설현대화	590	590	604	14	2.4
	- 정부가격안정	3,088	3,088	2,849	△239	△7.7
	- 농산물수출촉진	3,423	3,523	3,446	23	0.7
	- 종자수급관리	579	579	590	11	1.9
	- 민간가격안정	2,673	2,673	2,475	△198	△7.4
	- 인삼산업지원	368	368	522	154	41.8
	- 농업전문조합출자	100	100	100	-	-
	○ 기금운영비	537	537	556	19	3.5
	2. 정부내부지출	300	300	-	△300	순감
	3. 여유자금운용	1,637	1,637	2,316	679	41.5

나. 주요사업 내역

① 산지 및 소비지 유통개선 확대 [7,060억원 → 8,010(↑950)]

- 유통환경 변화에 대응하여 산지의 규모화·전문화를 촉진할 산지유통조직·브랜드 집중 육성 (5,582억원 → 6,332)
 - 산지의 규모화·표준화 및 상품화 촉진을 위해 공동마케팅조직을 중심으로 산지유통활성화사업 집중 지원 (5,500억원 → 5,950)
 - 산지유통조직을 중심으로 원예·발작물 브랜드육성사업 (82억원 → 382)
 - 원예브랜드(2개소, 82억원 → 8,344), 발작물브랜드 (신규 9개소, 38억원)
- 소비지 유통개선사업비는 집행실적, 사업수요 등을 감안하여 전년과 같은 수준 반영(1,478억원)하되, 친환경농산물 직거래 매취자금은 확대 추진 (200억원 → 400)
 - 소비지 유통시설인 도매시장, 공판장, 종합유통센터, 생산자·소비자 단체, 일반유통업체 등에 운영자금 및 직거래활성화자금 지원

② 유통시설 현대화사업 [590억원 → 604(↑14)]

- 소비지 유통 및 시설현대화 지원 (590억원 → 550)
 - 소비지유통망 확충 : 11개소, 440억원 → 15,300
 - 수출 및 가공 시설 : 15개소, 150억원 → 15,150
 - 소비자 기호에 부응 신선편이 가공시설 현대화 신규 추진(100억원)
- 직거래 형태로 연계된 한살림, 생협 등에 소비지 매장 임대비를 지원하는 친환경농산물 소비지유통활성화사업 신규 추진(24억원)
- 저온유통기반 구축을 위한 산지 및 소비지 저온유통체계구축사업 신규 추진(30억원)

③ 정부가격안정사업 [3,088억원 → 2,849(△239)]

- 정부비축사업은 농산물 수급상황 및 집행실적 등을 고려하여 지원규모 축소 (2,680억원 → 2,564)
- 비축사업 설비비는 '07년 평택비축창고 준공으로 축소 (166억원 → 4)
- 생산자단체의 자율수급시스템 지원확대 (241억원 → 281)
 - 감귤 등 유통협약·명령제지원(76억원→76), 계약재배안정화사업 (100억원→120) 및 자조금지원사업 (65억원→85)

④ 우수농산물 수출촉진 지원 [3,423억원 → 3,446(↑23)]

- 수출상품화지원 확대, '08년 북경올림픽 개최 및 재외공관을 연계한 농산물 수출홍보행사 등 해외시장개척 지원 확대(137억원 → 186)
 - 핵심수출품에 대해 수출업체와 농가를 계열화한 “전문수출경영체” 육성
 - 지자체 연계 판촉, 재외공관 연계 전략적 홍보행사 등 신규 도입
- 우리음식 및 식문화의 해외전파로 농식품 수출확대 도모를 위한 한식세계화 사업 신규 추진 (30억원)
- 우수 농산물의 수출을 촉진하기 위해 원료구매 자금 및 수송비, 포장비 등 수출부대비 용자지원 (3,270억원→3,230)

⑤ 민간가격안정사업 [2,673억원 → 2,475(△198)]

- 농산물 저장 및 가공업체 구매지원 (1,995억원 → 2,051)
- 동절기수급안정사업 지원 확대 (127억원 → 156)

⑥ 인삼산업지원 [368억원 → 522(↑154)]

- 인삼의 생산·가공·유통 계열화 지원 (368억원 → 522)
 - 계약재배(농가↔생산자단체, 600ha), 구매사업(생산자단체, 1,500톤)

농지관리기금

가. 총괄

□ '08년 운용규모는 1조 2,504억원으로 '07년(1조 1,100억원) 대비 12.6% 증가(증 1,404억원)

○ 일반지출 : 7,845억원으로 '07년 대비 0.4% 감소(△35억원)

- 사업비 : 7,379억원으로 '07년 대비 0.6% 감소(△43억원)

- 기금운영비 : 466억원으로 '07년 대비 1.7% 증가(8억원)

○ 정부내부지출 : 4,601억원으로 '07년 대비 45.1% 증가(1,431억원)

* 정부내부지출 : 공자기금 예수원리금 상환예정액

(억원)

구 분		'07계획		'08계획 (B)	증 △ 감	
		당초(A)	수정		(B - A)	%
수 입	○ 자체수입	9,195	9,195	9,480	285	3.1
	- 농지보전부담금	4,474	4,474	4,649	175	3.9
	- 융자금원금회수	3,604	3,604	3,569	△35	△1.0
	- 매각대원금회수	508	508	673	165	32.5
	- 일시위탁경작료	53	53	67	14	26.4
	- 이자수입	556	556	522	△34	△6.2
	○ 정부내부수입	1,861	1,861	2,920	1,059	56.9
	- 정부출연금	400	400	400	-	-
	- 공자기금예수금	1,461	1,461	2,520	1,059	72.5
	○ 여유자금회수	44	490	104	60	136.4
합 계		11,100	11,546	12,504	1,404	12.6
지 출	1. 일반지출	7,880	8,274	7,845	△35	△0.4
	○ 사업비	7,422	7,809	7,379	△43	△0.6
	- 영농규모화사업	3,400	3,400	3,400	-	-
	- 경영회생지원농지매입사업	566	953	1,000	434	76.7
	- 대단위농업개발사업	3,424	3,424	2,952	△472	△13.8
	- 농지종합정보화 등	32	32	27	△5	△15.6
	○ 기금운영비	458	465	466	8	1.7
	2. 정부내부지출	3,170	3,170	4,601	1,431	45.1
	3. 여유자금운용	50	102	58	8	16.0

나. 주요사업 내역

① 영농규모화사업 [3,400억원 → 3,400(-)]

○ 농업 경쟁력 제고가 촉진되도록 영농규모화사업 제도개선 추진

- '13년까지 예상 벼 재배면적의 50%수준(43만ha)을 쌀전업농이 담당토록 육성목표 7만호·6ha/호 지속 추진
- 시장개방 확대에 대응한 밭농업 부문의 경쟁력 제고를 위해 영농규모화사업 대상농지를 밭까지로 확대
- 농지임대차 지원사업은 점진적으로 농지은행수탁사업으로 전환하고, 비농업인 소유농지에 대해서는 임대차 선급금 지원대상에서 제외

【영농규모화사업 물량 및 사업비】

(단위 : ha, 억원)

구 분	'07 계획		'08 계획		증△감		
	사업량	사업비	사업량	사업비	사업량	사업비	
○농지매매사업	소계	2,890	2,100	2,882	2,390	△8	290
	논	2,890	2,100	2,652	2,148	△238	48
	밭	-	-	230	242	230	242
○농지임대차사업	소계	5,452	1,273	4,345	991	△1,107	△282
	논	5,452	1,273	3,875	891	△1,577	△382
	밭	-	-	470	100	470	100
○농지교환·분합사업	논	50	27	35	19	△15	△8
합 계	합계	8,392	3,400	7,262	3,400	△1,130	-
	논	8,392	3,400	6,562	3,058	△1,830	△342
	밭	-	-	700	342	700	342

* 지원조건 : 매매(15~30년, 2%), 임대차(5~10년, 무이자), 교환·분합(10년, 2%)

② 경영회생지원농지매입사업 [566억원 → 1,000(↑434)]

- 일시적 경영위기 농가의 경영회생지원을 위한 농지매입사업비 지원 확대
 - 경영위기에 처한 농가의 농지를 농지은행이 매입하고, 매각대금으로 부채를 상환토록 하여 경영정상화 유도
 - 매입농지는 당해 농가에 장기임대하고, 환매권을 보장하여 경영의 지속성·안정성 도모

③ 대단위농업개발사업 [3,424억원 → 2,952(△472)]

- 사업별 투자 우선순위를 고려하여 현재 시행중인 지구의 완공 위주로 지원하여 사업효과 조기 가시화
 - '08년 준공예정지구(이원,고흥,군내)는 잔사업비 전액 반영(201억원→116)
 - * '07 준공(1지구) : 충남 보령 남포지구(121억원)
 - 계속지구는 공정계획 및 사업기간 등을 고려하여 연차별로 사업비 배분(3,102억원→2,836, 삼산, 화용, 시화, 영산강3-1·3-2, 새만금)
 - 새만금지구(1,899억원→1,800)는 방조제의 친환경적 마무리를 위한 외곽시설 공사비(1,731억원)와 내부개발 준비로 문화재 지표조사비 등(69억원) 반영

④ 농지종합정보화사업 등 [32억원 → 27(△5)]

- 농지종합정보화 및 담수호수질개선시험조사는 필요 소요를 반영하고, 석문호 수질개선대책 마련을 위한 기본조사비 소요 신규 지원
 - 농지종합정보화사업지원 (29억원 → 22), 담수호 수질개선 시험조사 (3억원→3), 석문호 수질개선대책 마련을 위한 기본조사(신규 2억원)

축산발전기금

가. 총괄

□ '08년 운용규모는 9,857억원으로 '07년(10,593억원) 대비 6.9% 감소(△736억원)

- 일반지출 : 7,212억원으로 '07년 대비 18.7% 증가(증 1,137억원)
 - 사업비 : 7,173억원으로 '07년 대비 18.8% 증가(증 1,137억원)
 - 기금운영비 : 39억원으로 '07년 수준 지원

○ 정부내부지출 : 농특회계 차입금(1,563억원) '07년도에 상환 완료

(억원)

구분		'07계획		'08계획 (B)	증 △ 감 (B - A)	%
		당초(A)	수정			
수입	○ 자체수입	8,047	8,047	6,063	△1,984	△24.7
	- 마사회 납입금	778	778	695	△83	△10.7
	- 융자원금회수	6,749	6,749	4,830	△1,919	△28.4
	- 이자수입	319	319	342	23	7.2
	- 기타	201	201	196	△5	△2.5
	○ 여유자금회수	2,546	2,546	3,794	1,248	49.0
합 계		10,593	10,593	9,857	△736	△6.9
지출	1. 일반지출	6,075	6,178	7,212	1,137	18.7
	○ 사업비	6,036	6,139	7,173	1,137	18.8
	- 축산물수급/경영안정	1,044	1,137	1,186	142	13.6
	- 축산기술보급	270	266	397	127	47.0
	- 축산물사육기반확충	572	572	857	285	49.8
	- 유통개선/위생안전	3,920	3,928	4,526	606	15.5
	- 가축방역	230	236	207	△23	△10.0
	○ 기금운영비	39	39	39	-	-
	2. 정부내부지출	1,563	1,563	-	△1,563	순감
	3. 여유자금운용	2,955	2,852	2,645	△310	△10.5

나. 주요사업 내역

① 축산물 수급 및 경영안정 [1,044억원 → 1,186(↑142)]

- 집유일원화 권역내 원유수급 조절자금 지원 (307억원→300)
- 초·중·고등학생에 대한 학교우유급식 지속지원 (177억원)
- 민간수급조절기능 강화를 위한 축산자조금사업 지원확대 (135억원→156)
- 농가경영안정을 위한 축산공제(244억원→287) 및 송아지생산 안정제사업(53억원→149) 확대 개편지원
 - 송아지안정제 : (기준가격) 130만원/두→155, (보전가) 26만원/두→30

② 축산기술보급 [270억원 → 397(↑127)]

- 축산물 품질고급화의 기초가 되는 「종축개량」 지원강화 (252억원→350)
 - 종축시설현대화사업(16개소, 85억원), 돼지개량 Network(5), 닭종계 검정시설(3), 한우선형심사(2) 등 신규 지원
- 축산업의 경쟁력 강화를 위한 종합지도지원사업 확대 (15억원→24)
- 위생전문인력을 양성할 수 있도록 축산물위생교육시설 확충 (23억원)

③ 축산물 사육기반 확충 [572억원 → 857(↑285)]

- 조사료 생산기반 확충사업 확대로 생산비 절감 (324억원 →414)
 - 청보리 : (재배면적) 15천ha → 30, (생산량) 300천톤 → 600
- 자연순환농업활성화 사업 확대(163억원→323), 친환경축사 시범사업 마무리 소요 지원 (10억원→4)
- 농촌 소득원 창출을 위한 마필산업 육성사업 확대 (72억원→115)

④ 축산물유통개선 · 위생안전성 [4,150억원 → 4,733(↑583)]

- 「우수브랜드경영체」 지원 등 유통개선지원 확대 (3,783억원 → 4,291)
 - 고품질 축산물 생산을 주도하는 브랜드 경영체 및 계열화 주체 운영 자금 지원 확대 (1,697억원→1,731)
 - 우수 브랜드 축산물의 판로확대를 위해 브랜드가맹점지원 확대 (1개소, 30억원→10개소, 70억원)
 - 도축·가공시설 현대화 및 운영자금 지속지원 (1,530억원→1,579)
 - 사료가격의 안정화를 위해 사료원료구매자금 지원 (526억원→839)
 - 가축(계란)운반 특장차량 구입 지원 신규추진 (110대, 33억원)
 - 우량 송아지 공급 활성화 및 비육용 송아지 구입비용 절감을 위해 송아지 경매시장 지원 사업 신규추진 (4개소, 20억원)
 - 낙농에 대한 인식제고를 위해 낙농 체험·관광 신규 추진 (4개소, 4억원)
 - 소비자에게 우리 축산물의 우수성과 축산업의 위상을 알리기 위한 농축산전시체험홍보관 설립 신규지원 (15억원)
- 「수입산과 차별화」를 위한 안전 축산물 공급체계 구축 (137억원 → 235)
 - 소 사육단계에서 판매까지 육류이력추적제 시행 (42억원→116)
 - 학교급식법 제정에 따라 소비자 요구 충족을 위한 축산물 등급 판정지원 강화(72억원→89), 도축검사원 운용지원 강화 (23억원→30)
- 가축질병근절을 위한 「가축방역」 지속지원 (230억원→207)
 - 살처분 농가 등의 축산농가의 생계안정(1억원), 질병발생에 신속 대응하기 위해 긴급방역지원단 신규도입 운영 (1억원)

쌀소득보전변동직불기금

가. 총 관

□ '08년 운용규모는 6,038억원으로 '07년(10,114억원) 대비 40.3% 감소(△4,076억원)

- 일반지출 : 5,367억원으로 '07년 대비 43.7% 감소(△4,170억원)
 - 사업비 : 5,330억원으로 '07년 대비 43.9% 감소(△4,171억원)
 - 기금운영비 : 37억원으로 '07년 대비 3.0% 증가(증 1억원)

- 공자기금차입 : 3,000억원으로 '07년 대비 40.0% 감소(△2,000억원)
 - 공자기금이자상환 : 390억원으로 '07년 대비 25.1% 감소(△131억원)

(억원)

구 분		'07계획		'08계획 (B)	증 △ 감	
		당초(A)	수정		(B - A)	%
수 입	○ 자체수입	180	180	194	14	7.8
	- 이자수입	8	8	6	△2	△25.0
	- 수입쌀판매이익금	172	172	188	16	9.3
	○ 정부내부수입	9,225	9,225	5,789	△3,436	△37.2
	- 정부출연금	4,225	4,225	2,789	△1,436	△34.0
	- 공자기금예수금	5,000	5,000	3,000	△2,000	△40.0
	○ 여유자금회수	709	709	55	△654	△92.2
합 계		10,114	10,114	6,038	△4,076	△40.3
지 출	1. 일반지출	9,537	9,537	5,367	△4,170	△43.7
	○ 사업비	9,501	9,501	5,330	△4,171	△43.9
	- 변동직불금	9,501	9,501	5,330	△4,171	△43.9
	○ 기금운영비	36	36	37	1	3.0
	2. 정부내부지출	521	521	390	△131	△25.1
	3. 여유자금운용	56	56	280	224	400.1

나. 주요사업 내역

① 쌀소득보전변동직불금 [9,501억원 → 5,330(△4,171)]

- 쌀 협상비준, DDA협상 진전에 따른 쌀값 하락에 대응하여 농가 소득안정을 위해 쌀소득보전직불제도를 개편('05.3)
 - 목표가격(170,083원/80kg)과 당년 쌀값과의 차이의 85%를 보전하되 고정직불금으로 ha당 70만원을 지급하고, 나머지는 변동직불금으로 보전
- '08년 변동직불금 지급소요는 '07년산 수확기('07.10~'08.1) 기간 중 쌀값동향 및 쌀관련 전문기관이 전망한 수확기 쌀값 등을 고려하여 전년대비 1.4% 하락 기준으로 소요 산출

※ '08년 변동직불금 소요 산출내역

- 면적 945천ha, 당년쌀값 : '06년 쌀값(147,715원)에서 1.4% 하락 기준
 - $(170,083\text{원}/80\text{kg} - 145,704) \times 85\%$ (보전율) = 20,722원/80kg
 - * 고정직불금 ha당 70만원 ÷ 생산량 61가마/ha = 11,475원/80kg
 - * 수확기 산지가격 : ('06년산) 147,715원/80kg → 145,704(△1.4%)
 - $(20,722\text{원}/80\text{kg} - 11,475) \times 61\text{가마} \times 945\text{천ha} = 5,330\text{억원}$

② 기금운영비 [36억원 → 37(↑1)]

- 잔류농약분석 및 토양검사, 농지형상 및 기능유지 점검 등

자유무역협정이행지원기금

가. 총괄

□ '08년 운용규모는 5,406억원으로 '07년(2,012억원) 대비 168.7% 증가(증 3,394억원)

○ 일반지출 : 5,162억원으로 '07년 대비 180.2% 증가(증 3,320억원)

- 사업비 : 5,125억원으로 '07년 대비 184.4% 증가(증 3,323억원)

- 기금운영비 : 37억원으로 '07년 대비 7.5% 감소(△3억원)

○ 정부출연금 : 4,901억원으로 '07년 대비 206.3% 증가(증 3,301)

* 한·미 FTA 보완대책 소요 관련 정부출연금 증액

(억원)

구분		'07계획		'08계획 (B)	증 △ 감 (B - A)	%
		당초(A)	수정			
수입	○ 자체수입	171	171	155	△16	△9.4
	- 부담금	1	1	3	2	200.0
	- 기타경상이전수입	16	16	28	12	75.0
	- 용자원리금회수 등	154	154	124	△30	△19.5
	○ 정부출연금	1,600	1,600	4,901	3,301	206.3
	○ 여유자금회수	241	241	350	109	45.2
합계		2,012	2,012	5,406	3,394	168.7
지출	1. 일반지출	1,842	1,843	5,162	3,320	180.2
	○ 사업비	1,802	1,802	5,125	3,323	184.4
	- 피해보전및폐업지원	613	613	2,000	1,387	226.3
	- 경쟁력제고지원	1,189	1,189	3,125	1,936	162.8
	○ 기금운영비	40	41	37	△3	△7.5
	2. 여유자금운용	170	169	244	74	43.5

나. 주요사업 내역

① 피해보전 및 폐업지원 [613억원 → 2,000(↑1,387)]

- 한·칠레 및 한·미 FTA 체결로 인해 피해를 보는 농가지원을 위한 소득보전직불금 지원 (10억원 → 1,000)
 - 피해보전 대상품목을 확대(사전지정 → 사후지정)하고, 피해보전 비율을 상향 조정(80% → 85)
- 한·칠레 및 한·미 FTA로 인해 피해가 있는 품목에 대해 폐업을 원하는 농가에게 폐업지원 (603억원 → 1,000)
 - 시설포도, 키위, 복숭아 → 한미 FTA 체결 후 소득보전직불이 발동되는 품목

② 경쟁력제고 지원 [1,189억원 → 3,125(↑1,936)]

① 과수분야 지원 [1,189억원 → 1,340(↑151)]

- 품질고급화를 위한 고품질생산시설지원 사업은 시·도 사업 수요 등을 반영 (367억원→624)
- 고품질 과실의 안정적 생산·수출체계 구축을 위해 과수 주산지에 대한 용·배수로, 경작로 등 과실생산단지기반정비 지원 (83억원→97)
- 권역별 거점 산자유통시설은 내실화 추진을 위해 기존사업 지원 (328억원→149)
 - '08년 지원계획 : 4개소(계속사업), 개소당 150억원
- 과수우량묘목생산 및 중앙묘포장 조성·운영 지원(65억원→45)
 - 과수우량묘목생산 : ('07) 9개소, 25억원 → ('08) 15, 43
 - 중앙모수포관리 : ('07) 40억원(병해충센터건립 등 38, 운영비 2) → ('08) 운영비 2
- 과수원 매매·임대차 등 과원규모화 지원(324억원→352)
 - 매매 지원조건 변경 : (당초) 10,910원/m², 90%융자 → (변경) 12,120원/m², 100%융자

- 과실시장 개방 확대에 대응하여 다국적 과실브랜드와 경쟁할 수 있는 과실브랜드 육성 지원(22억원→25)
 - 전국공동브랜드 : 1개소 9억원, 광역공동브랜드 : 10개소 16억원
- 감귤 품질 및 당도 향상을 위한 다공질필름 신규 지원 (23억원, 300ha)
- 감귤가공 시 발생하는 감귤부산물 건조처리시설 신규 지원 (25억원, 1개소)

② 축산분야 지원 [신규 1,091억원]

- 가축폐사 감소와 축산물 생산성 향상을 위한 축사시설 신축·개보수자금 지원 (1,029억원)
 - 한우, 낙농, 양돈, 양계, 오리 등 515개소 지원(보조 20%, 용자 60, 자담 20)
- 축산물 브랜드 인지도 향상 등을 위한 브랜드육타운 지원 (32억원)
 - 직영브랜드 종합판매타운 2개소 지원(보조 40%, 자담 60)
- 한우 브랜드육의 통일된 사양 관리 등에 필요한 송아지생산 및 공동비육시설 건립지원 (30억원, 5개소)

③ 원예 및 식량분야 지원 [신규 584억원]

- 광역단위 전문화된 감자광역유통지원 (20억원)
- 수출가능 원예전문생산단지 시설개선 및 현대화 지원 (523억원)
- 인삼생산권역별 전문 생산·수출단지조성 (17억원)
- 딸기 및 약용작물 신제품 종자보급을 위한 우수품종보급 (24억원)

④ 농업체질강화분야 지원 [신규 110억원]

- 친환경농업 인프라 구축을 위한 전남대 친환경농업연구센터건설 (30억원)
- 고부가가치 원료농산물의 수요확대를 위한 농림바이오기술 산업화지원 (80억원)

농작물재해재보험기금

□ '08년 운용규모는 691억원으로 '07년(429억원) 대비 61.1% 증가(증 262)

○ 일반지출 : 235억원으로 '07년 대비 9.3% 증가(증 20억원)

- 사업비 : 230억원으로 '07년 대비 9.5% 증가(증 20억원)

- 기금운영비 : 5억원으로 '07년 수준 지원

○ 정부출연금 : 200억원으로 '07년 대비 33.3% 증가(증 50억원)

(억원)

구 분		'07계획		'08계획 (B)	증 △ 감	
		당초(A)	수정		(B - A)	%
수 입	○ 재보험료수입	41	41	41	-	-
	○ 정부출연금	150	150	200	50	33.3
	○ 이자수입	13	13	27	14	107.7
	○ 여유자금회수	226	226	424	198	87.6
합 계		429	429	691	262	61.1
운 용	1. 일반지출	215	215	235	20	9.3
	○ 사업비	210	210	230	20	9.5
	- 재보험금지급	210	210	230	20	9.5
	○ 기금운영비	5	5	5	-	-
	2. 여유자금운용	214	214	456	242	113.1

* '06년도 거대재해 미발생으로 국가재보험금(210억원)을 미지급함에 따라 '08년 기금 수입 중 여유자금회수금이 424억원으로 증가

양곡증권정리기금

□ '08년 운용규모는 7,694억원으로 '07년(8,000억원) 대비 3.8% 감소(△306억원)

○ 정부내부지출 : 7,622억원으로 '07년 대비 3.9% 감소(△309억원)

- 감소원인 : '08년에 상환 도래되는 공자기금차입 원금 규모가 5,000억원으로 '07년(5,241억원) 대비 4.6% 감소(△241억원)

(억원)

구 분		'07계획		'08계획 (B)	증 △ 감 (B - A)	%
		당초(A)	수정			
수 입	○ 자체수입	3	3	3	-	-
	○ 정부내부수입	7,931	7,931	7,622	△309	△3.9
	- 일반회계전입	2,690	2,690	2,622	△68	△2.5
	- 공자기금예수	5,241	5,241	5000	△241	△4.6
	○ 여유자금회수	66	66	69	3	4.5
합 계		8,000	8,000	7,694	△306	△3.8
지 출	1. 정부내부지출	7,931	7,931	7,622	△309	△3.9
	○ 공자기금원금상환	5,241	5,241	5,000	△241	△4.6
	○ 공자기금이자상환	2,615	2,615	2,551	△64	△2.5
	○ 차관양곡원금상환	67	67	65	△2	△3.0
	○ 차관양곡이자상환	8	8	6	△2	△25.0
	2. 여유자금운용	69	69	72	3	4.3

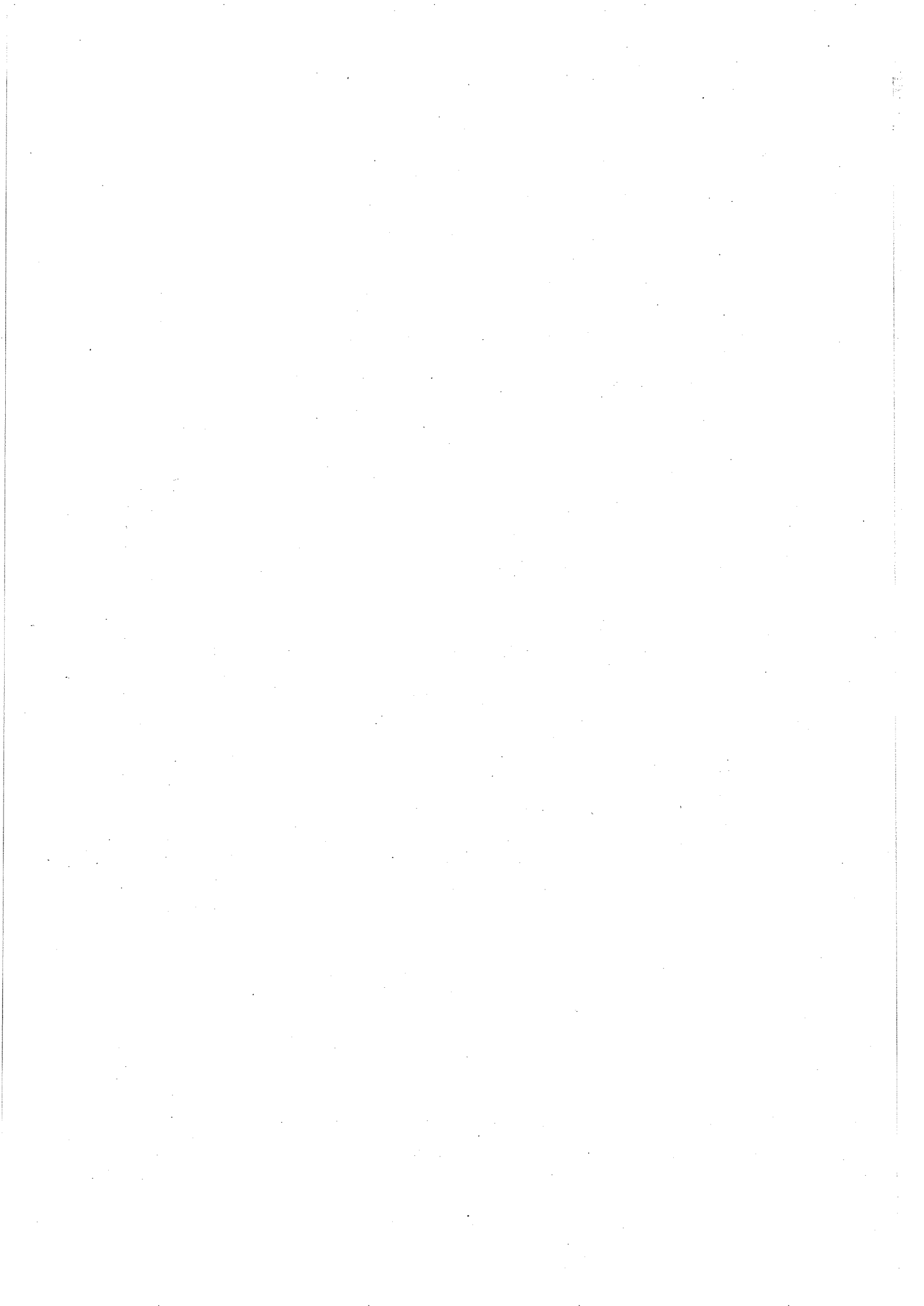

IV. 2008년 예산 및 기금운용계획 세부내역

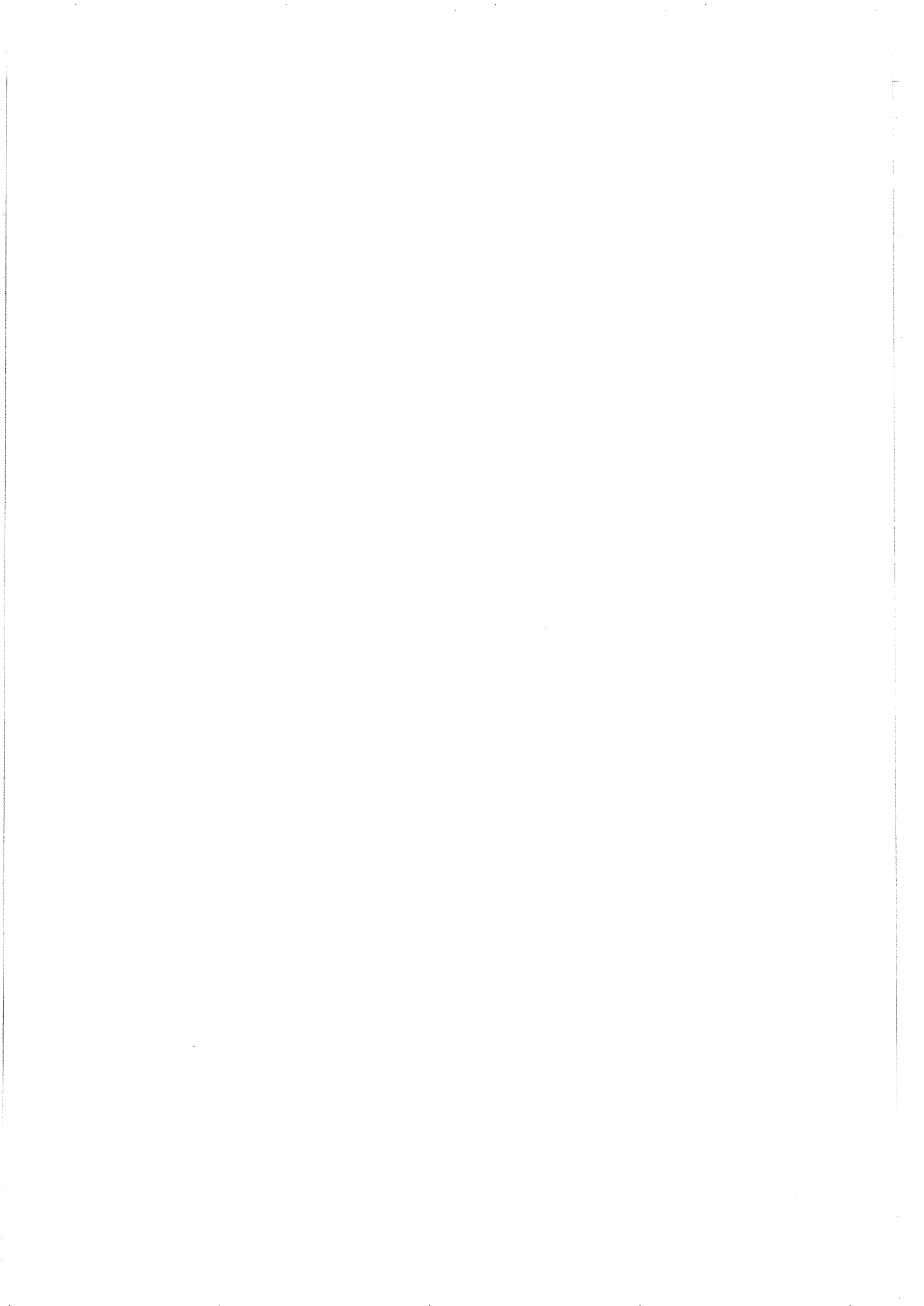

1. 2008년 예산 세부내역

(단위 : 백만원)

구 분	'07예산 (A)	'08예산 (B)	증△감 (B-A)	비 고	
					%
1. 일반지출	7,724,078	7,926,901	202,823	2.6	
① 경영안정 농업금융	1,644,640	1,532,412	△112,228	△6.8	
○ 농작물재해보험 (농특)	55,844	59,561	3,717	6.7	<input type="checkbox"/> 자연재해로 인한 경영 불안요소를 해소하여 안정적인 농업 재생산 활동 지원 ○ 보험료 : 36,182백만원 → 38,182 - 본 사업(7품목) : 사과, 배, 복숭아, 포도, 단감, 감귤, 뽕은감 - 시범사업(8품목) : 쌀, 참다래, 자두, 콩, 감자 등 ○ 운영비 : 19,262백만원 → 20,779 ○ 품목개발비: 400백만원 → 600 ○ 지원기준 : 보험료 : 55.6% → 52.8% 운영비 : 100% → 100%
○ 재해대책비 (농특)	60,000	60,000	-	-	<input type="checkbox"/> 재해피해에 대한 복구자금의 원활한 지원 ○ 보조금 : 10,000백만원 ○ 보상금 : 30,000백만원 ○ 융자금 : 20,000백만원
○ 정책자금이차보전 (일반)	232,584	270,090	37,506	16.1	<input type="checkbox"/> 저리 정책자금 지원, 재해농가 지원 등에 따른 '07 이차보전 지원 ○ 농축산경영자금 : 96,637백만원 → 94,673 - 대손보전기금결손보전 : 14,493백만원 포함 ○ 농기계구입자금 : 15,834백만원 → 12,290 ○ 미곡종합처리장 운영 : 38,097백만원 → 44,708 ○ 농업종합자금 : 50,435백만원 → 85,447 ○ 재해농가 이차감면 : 1,986백만원 → 1,405 ○ 재해복구자금 : 19,097백만원 → 15,389 ○ 농기계사후관리 : 355백만원 → 767 ○ 우수후계농업경영인 추가지원 : 4,110백만원 → 5,854 ○ 농촌주택정비 : 829백만원 → 2,131 ○ 후계농업인육성 : 1,950백만원 → 2,881 ○ 협동조합합병자금 : 3,014백만원 → 4,545백만원

구 분	'07예산 (A)	'08예산 (B)	증△감 (B-A)	비 고	
					%
○ 부채대책이차보전 (일반)	391,037	285,154	△105,883	△27.1	<ul style="list-style-type: none"> □ 기지원 정책자금 금리인하(1.5%) 및 상환연기(5년거치 15년상환), '04부채대책 및 '01상호금융 저리대체자금(5.6조원) 상환연기에 따른 이차보전 소요 ○ 정책자금 상환연기 : 68,829백만원 → 72,557 ○ 상호금융대체 : 209,985백만원 → 121,675 ○ 농업경영개선 : 31,455백만원 → 23,027 ○ 연대보증해소 : 8,452백만원 → 8,350 ○ 농업경영회생 : 13,733백만원 → 10,460 ○ 정책자금대체자금 : 36,908백만원 → 40,276 ○ 부채상환 인센티브 : 14,531백만원 → 8,809 <div style="border: 1px solid black; padding: 5px; margin-top: 10px;"> <p>◆ 기준금리 적용(정책자금, 부채대책)</p> <ul style="list-style-type: none"> ○ 농협중앙회 자금 : 5.74% → 6.18% ○ 상호금융자금 : 6.89% → 6.98% ○ 산림조합 : 7.86% → 7.73% </div>
○ 농업종합자금지원 (농특)	153,898	165,000	11,102	7.2	<ul style="list-style-type: none"> □ 농업경영체의 사업 타당성을 심사하여 시설자금, 개보수자금과 운전자금을 종합지원 ○ 총지원규모 : 10,261억원 → 11,000억원 - 국고용자 : 1,539억원 → 1,650 - 금융기관자금 : 8,722억원 → 9,350 ○ 지원기준 : 용자 100% - 농특 : 15%, 금융기관자금 : 85
○ 농협구조개선 (일반)	14,400	7,200	△7,200	△50.0	<ul style="list-style-type: none"> □ 조합의 부실정리자금 조달을 위한 상호금융예금자 보호기금 채권의 발행이자 지원 ○ 채권발행기간 : '03~'08(5년간) ○ 기금채권 2,000억원, 기금채권 이자율 7.2% ⇒ '03년과 '08년도는 1/2씩 반영
○ 농특회계관리비 (농특)	1,177	1,407	230	19.5	<ul style="list-style-type: none"> □ (재)농업정책자금관리단 운영·관리비
○ 농림수산업자신용 보증기금 출연 (농특)	735,700	684,000	△51,700	△7.0	<ul style="list-style-type: none"> □ 담보능력이 미약한 농림수산업자 등의 신용보증지원 ○ 보증배수 한도액 : 기본재산의 20배 ○ 구상채권상각충당금 소요의 100% 수준

구 분	'07예산 (A)	'08예산 (B)	증△감 (B-A)		비 고
				%	
② 농업경영체 육성	46,308	66,612	20,304	43.8	
○ 후계농업경영인 육성(농특, 균특)	26,820	28,054	1,234	4.6	<input type="checkbox"/> 미래농업을 선도할 정예인력 육성을 위해 창업농의 안정적 농촌정착을 위한 자금 융자지원 및 예비 창업농 육성지원 ○ 창업농 영농정착지원 : 25,000백만원 → 26,400 - 대상인원 : 1,400명 → 1,600명 - 지원단가 및 지원기준 : 55백만원/1인당, 융자 100% (농특 30, 금융기관 70) - 총지원규모 : 83,000백만원 → 88,000 * '08년부터 신규후계농자금을 통합운영 ○ 창업농 후견인제 : 344백만원 → 344 - 대상인원 : 100명 → 100 - 지원조건 : 5백만원/1인당, 국고 70, 지방비 30% ○ 농업인턴제 : 414백만원 → 840 - 대상인원 : 100명 → 200명 - 지원조건 : 6백만원/1인당, 국고 70, 지방비 30% ○ 후계농업인 평가 및 홍보 : 462백만원 → 470 ◆ 균특(제주계정) 포함 : 12백만원 → 20 ○ 대학생 창업연수 : 600백만원 → -
○ 농업인교육훈련 (농특, 균특)	13,000	21,450	8,450	65.0	<input type="checkbox"/> 농업인 및 잠재농업인력 등에 대한 교육훈련비 지원 ○ 농업인교육 : 7,968백만원 → 12,142 - 품목전문기술교육 : 103백만원 → 478 - 경영·리더십교육 : 1,447백만원 → 1,800 - 지역특성화교육 : 3,927백만원 → 5,200 - 친환경바우처교육 : 400백만원 → 500 - 창업농교육 등 : 2,091백만원 → 4,164 ○ 후계농업인력교육 : 3,809백만원 → 6,708 - 농과대영농정착교육 : 1,648백만원 → 2,350 - 농고현장체협교육 : 1,273백만원 → 3,160 - 귀농교육 : 888백만원 → 1,198 ○ 농업교육 Infra구축 : 1,150백만원 → 1,150 - 통합농업교육정보시스템운영 : 700백만원 → 700 - 교육평가시스템 구축 및 위원회 운영 : 150백만원 → 150 - 교육홍보비 등 : 300백만원 → 300 ◆ 균특(제주계정) : 73백만원 → 200 ○ 농업인종합교육문화센터 설계비 : 1,000백만원 ○ 순천대IT기반첨단농업센터 설계비 : 250백만원

구분	'07예산 (A)	'08예산 (B)	증△감 (B-A)	비고	
					%
○농업벤처육성지원 (농특)	1,800	840	△960	△53.3	□ 농업벤처의 창업 및 활성화 지원 ○ 창업보육센터운영 : 300백만원 → 540 - 개소/지원단가 : 5개소/60백만원→9/60 ○ 벤처농업창업경연대회 등 : 100백만원 → 300
○농업경영컨설팅 지원(농특, 균특)	4,400	5,080	680	15.5	□ 농가 경영능력을 향상시키고 자기혁신 능력을 갖춘 농업 경영체 육성 지원 ○ 농업경영컨설팅 : 4,152백만원 → 4,800 * 1,200농가×8백만원×50%(지방비 20, 자담 30) ○ 컨설팅업체 평가 인증 : 80백만원 → 80 * '07년부터 맞춤형 컨설팅 체계로 전환하고 바우처 제도(쿠폰제) 전면 도입 ◆ 균특(재주계정) 포함 : 168백만원→200 * 50농가×8백만원×50%
○농업경영체전문 인력활용지원 (농특)	288	288	-	-	□ 우수농업 경영체 전문인력 고용 장려금 지원 ○ 사업규모 : 20개 업체, 144백만원/연, 개소당 정액지원 ⇒ 20개소 × 1.2백만원 × 12월 = 288백만원
○농촌대학생기숙사 설립(신규, 농특)	-	2,400	2,400	순증	□ 농업인 자녀 교육비 부담경감 및 균등한 교육기회 제공 ○ 사업량 : 2개소(충북 청주, 전남 광주) ○ 총사업비 : 개소당 120억원 기준 ○ 지원조건 : 2년차 사업(1년차 20%, 2년차 80%) * 120억원 × 2개소 × 20% × 50%(보조율)
○농업경영체등록 (신규, 농특)	-	8,500	8,500	순증	□ 농가유형별 맞춤형 농정추진의 기본전제로 개별 농가 경영상태 파악 ○ 전체농가를 대상으로 농업경영정보 등록 ○ 신청 편의도모를 위해 조사원 아웃소싱
① 지역농업육성	135,431	23,000	△112,431	△83.0	
○지역특화사업 (균특)	112,531	-	△112,531	순감	□ '08부터 신활력지역지원사업과 통합하여 농촌활력 증진사업으로 추진

구 분	'07예산 (A)	'08예산 (B)	증△감 (B-A)		비 고
				%	
○지역농업클러스터 활성화 지원 (균특)	22,900	23,000	100	0.4	□ 사업단의 네트워크 구축, 마케팅 및 산업화 등에 필요한 사업비 지원 ○ 지도·점검, 홍보 등 운영비 : 250백만원 → 150 * 지원조건 : 국고 100% ○ 사업비 : 22,650백만원 → 22,850 * 지원조건 : 국고 50%, 지방비 50 (시설비 : 국고 40%, 지방비 40, 자부담 20)
④ 농가 소득보전	730,178	742,149	11,971	1.6	
○쌀소득보전 고정직불(농특)	717,080	711,550	△5,530	△0.8	□ 종전의 논농업 직불을 쌀소득고정형 직불로 개편 하여 ha당 70만원의 고정직불금 지급 ○ 사업량 : 1,024천ha → 1,017천ha
○경영이양직접지불 (농특)	11,263	30,013	18,750	166.5	□ 65~70세(영농경력 10년이상) 고령농이 은퇴 조건으로 매도 또는 임대시 지급 ○ 사업비 : 10,328백만원 → 24,519 - 매 매 : 500ha → 2,640 - 임 대 : 1,498ha → 17,360 ○ 지원단가 (ha당) - 매매 : ha당 월 241천원(2~8년)→월 250(5~10년) - 임대 : ha당 연 2,977천원(1회)→월 250(5~10년) ○ 운영비 : 935백만원 → 5,494
○바이오디젤용 유 채생산시범사업 (농특)	1,835	586	△1,249	△68.1	□ 바이오디젤 원료용 유채재배 확대를 위한 시범사업 ○ 직불금 : 1,785백만원→536 - 사업물량 : 1,500ha → 1,500 - 지원단가 : 170만원/ha('07수준), 국고 70% * 지급시기를 2년차로 조정(1년차 30%, 2년차 70) ○ 행정경비 : 50백만원('07수준)
⑤양곡생산유불지원	292,410	298,948	6,538	2.2	
○고품질쌀 브랜드 육성지원(농특)	7,200	7,200	-	-	○ 시설현대화 : 6,400백만원→ 6,400 - 사업량/단가 : 8개소/20억원→ 8/20 ○ 교육·홍보 : 800백만원→ 800 - 사업량/단가 : 8개소/2억원→8/2, 국고 50%, 지방비 50%

구 분	'07예산 (A)	'08예산 (B)	증△감 (B-A)		비 고
				%	
○RPC운영지원 (용자) (농특)	15,810	20,510	4,700	29.7	<input type="checkbox"/> 미곡종합처리장 운영자금 지원(용자) : ○ 운영자금 규모 : 9,184억원(농특 469, 금융자금 8,725억원) - 농특용자 : 15,810백만원 → 20,510 · 농특소요 45,920-기확보 25,410백만원 · 기확보 : '06년 9,600 + '07년 15,180백만원 - RPC 구조조정 촉진을 위해 지원금리 차등 적용(0.2%)
○RPC경영개선 지원(농특)	465	465	-	-	<input type="checkbox"/> RPC 경영개선 지원 : 465백만원 → 465 - 사업량 : 경영평가 신청RPC - 경영평가 비용 : 개소당 1,500천원
○RPC건조·저장 ·시설 증설(농특)	25,800	25,270	△530	△2.1	<input type="checkbox"/> 건조·저장시설 증설지원 - 사업량 : 110개소(통합 10, 증설 90, 저온창고 10) → 110개소(통합 13, 증설 67, 저온창고 30) - 지원단가(평균) : 550백만원/개소당 - 지원기준 : 증설 40%, 통합RPC 및 저온창고 50%
○농기계임대사업 (농특)	5,000	16,000	11,000	220.0	<input type="checkbox"/> 고가 농기계구입 부담경감과 농기계 이용율 제고를 위해 임대사업 지원 ○ 사업량 : 20개소 → 40개소 ○ 단가 : 500백만원/개소 → 800 ○ 지원기준 : 국고 50, 지방비 50%
○농기계차관환 차손(농특)	1,224	926	△298	△24.3	<input type="checkbox"/> 일본 해외경제협력기금(OECF) 차관 상환소요 ○ '08 상환대상액 : 503,743천원 - 원금 418,918원, 이자 84,825원 * 환율적용 : 1원당 7.800원
○국제농업기계 박람회(농특)	-	200	200	순증	<input type="checkbox"/> 국제농업기계 박람회 개최(격년시행) 일부소요
○비료계정적자보전 (일반)	140,745	228,377	87,632	62.3	<input type="checkbox"/> '62~'87까지 농업인 부담경감을 위하여 비료를 판매 원가보다 저가로 공급함에 따라 발생된 적자액 보전 ○ '07말 비료계정적자누계 : 4,823억원 - 원금 : 117,804백만원 → 215,272 - 이자 : 22,941백만원 → 13,105 ○ 기준금리 : 4.70%
○농약계정적자보전 (일반)	96,166	-	△96,166	순감	<input type="checkbox"/> '07년 농약계정 적자보전 상환 완료

구 분	'07예산 (A)	'08예산 (B)	증△감 (B-A)	비 고	
					%
㉔ 양곡수급관리	1,293,660	1,322,840	29,180		2.3
○ 양특회계 운용 (양특)	1,293,660	1,322,840	29,180	2.3	<input type="checkbox"/> 공공비축 미곡의 매입·운용, 양곡조작 등 소요 ○ 양곡매입비(수입양곡 포함) : 10,630억원 → 10,772 ○ 조작관리비 : 1,983억원 → 2,015 ○ 한은차입금 이자 : 299억원 → 421 ○ 쌀소비촉진홍보 : 25억원 → 20 ※ 자채조달 : 7,833억원 → 7,608 ※ 일반회계전입금 : 5,104억원 → 5,439
㉕ 친환경농업육성	136,119	184,124	48,005		35.3
○ 폐비닐수거비 지원(농특, 군특)	3,000	3,595	595	19.8	<input type="checkbox"/> 폐비닐의 수거활성화를 통해 농경지 오염방지 및 농촌환경 개선 ○ 사업량 : 100천톤 → 103.2 ○ 지원단가 : 30원/kg → 30(정액지원) ◆ 군특(제주계정) 포함 : 39백만원 → 649
○ 토양개량제 (농특, 군특)	40,073	40,354	281	0.7	<input type="checkbox"/> 고품질 농산물생산기반 및 지속가능한 친환경농업 실현 ○ 규산질비료 : 22,533백만원 → 22,284 - 사업량 : 378천톤(입상 150) → 306(입상 195) - 단 가 : 74,750원/톤 → 91,029 ○ 석회질비료 : 16,361백만원 → 16,831 - 사업량 : 298천톤(입상 60) → 260(입상 78) - 단 가 : 68,630원/톤 → 80,920 - 지원기준 : 국고 80, 지방비 20% ◆ 군특(제주계정) 포함 : 1,179백만원 → 1,239
○ 유기질비료지원 (일련)	47,250	72,430	25,180	53.3	<input type="checkbox"/> 농업환경보전 및 친환경농업 기반구축을 위해 유기질 비료 지원 ○ 사업량 : 1,350천톤 → 1,543 ○ 단 가 : 35,000원/톤 → 35,000 ※ '07년 공급량증 미보전액 소요추가 : 18,430백만원

구 분	'07예산 (A)	'08예산 (B)	증△감 (B-A)	비 고	
					%
○ 친환경농업직불 (농특)	17,546	26,305	8,759	49.9	<input type="checkbox"/> 친환경농산물 인증을 받은 농업인에게 친환경농업 이행에 따른 소득감소분 지원 ○ 친환경직불금 및 사업량 : 43,338ha(17,546백만원) → 62,947(26,305) - 논 : 23,867ha(6,111백만원) → 34,621(9,196) - 밭 : 19,471ha(11,435백만원) → 28,326(17,109) ○ 지원단가는 '07년과 동일 - 논 : 유기 392천원/ha, 무농약 307, 저농약 217 - 밭 : 유기 794천원/ha, 무농약 674, 저농약 524
○ 친환경농업지구 조성(농특)	8,000	12,000	4,000	50.0	<input type="checkbox"/> 고품질 친환경 농산물 생산을 위해 지역단위 마을에 친환경 농업실천 및 환경오염 경감시설과 장비 지원 ○ 사업량 : 40개소 → 60개소 ○ 단 가 : 500백만원/개소당 평균 - 지원기준 : 국고40, 지방비 40, 자담 20% * 지역여건과 사업규모에 따라 2~10억원 범위내에서 차등 지원
○ 광역친환경 농업단지조성 (농특)	16,500	21,000	4,500	27.3	<input type="checkbox"/> 농업환경개선과 친환경농업육성을 위해 시군수계단위로 경종과 축산을 연계한 1,000ha 규모의 광역단지 조성 ○ 사업량 : 계속 6개소, 2년차 소요 ○ 단지당 사업비 : 100억원 - 연차 사업비(1년차: 2년차) : 30:70 - 지원기준 : 국고 50, 지방비 40, 자부담 10%
○ 원예작물 천적해충 방제 (농특)	3,750	4,480	730	19.5	<input type="checkbox"/> 원예작물의 농약방제를 천적방제로 전환 지원 ○ 천적지원 : 3,650백만원 → 4,380 - 사 업 량 : 1,000ha → 2,000 - 지원단가 : 7,300천원/ha ('07년과 동일) ○ 컨설턴트 양성 : 100백만원 → 100 ○ 지원기준 : 국고 30%, 지방비 30, 자담 40 ※ 천적업체 시설지원 : 2개소 - 농업종합자금에서 지원 : 1,600백만원
○ 친환경농산물인 증활성화(신규, 농특)	-	500	960	순증	<input type="checkbox"/> 친환경농산물 인증수수료가 현실화될 때까지 적정수수료와 실행수수료의 차액 지원 ○ 사업량 : 24천호 ○ 단가 : 80천원/농가(실행수수료와 적정수수료 차이) ○ 지원조건 : 국고 50%, 지방비 50

구 분	'07예산 (A)	'08예산 (B)	증△감 (B-A)	비 고	
					%
○ 농작물 병해충방제	-	3,000	3,000	순증	□ 농작물 돌발 병해충 방제사업 ○ 지원기준 : 국고 50%, 지방비 50% ○ 사업량 : 60천ha, 지원단가 : 100천원/ha
⑩ 농림기술개발· 정책연구	46,238	77,483	31,245	67.6	
○ 농림기술관리 센터출연(R&D) (농특)	2,229	2,425	196	8.8	□ 농림기술관리센터 인건비 및 운영비 지원(A-B) ○ 기관운영비(A) : 3,077백만원 → 3,985 ○ 자체수입(B) : 848백만원 → 1,560
○ 농촌개발시험연구 (R&D)(농특)	1,435	1,535	100	7.0	□ 농촌지역 개발 및 기술개발 연구과제 추진 ○ (계속) 6개과제 575백만원 ○ (신규) 7개과제 960백만원
○ 농림기술개발 (R&D) (농특)	42,574	73,523	30,949	72.7	□ 농업경쟁력 강화를 위해 농림기술 개발과제 연구 지원 ○ 일반과제 : 25,553백만원 → 26,684 - 과제수/단가 : 310과제/82백만원 → 268/104 ○ 기획과제 : 17,201백만원 → 46,839 - 과제수/단가 : 48개과제/358백만원 → 78/600
⑪ 농산물유통효 율화	121,813	139,073	17,260	14.2	
○ 농산물유통개선 -농수산물종합 유통센터(균특)	16,650	25,717	9,067	54.5	□ 농수산물종합유통센터 부지·건축비 일부지원 ○ 울 산 : 3,000백만원 → 5,727('08준공) - 지원기준 : 국고 50% 지방비 50 ○ 양 산 : - 백만원 → 1,000('08신규) - 지원기준 : 국고 50% 지방비 50
-농산물산지유통 센터(균특)	13,650	18,490	4,840	35.5	□ 집화, 선별, 포장, 저장 등 산지유통센터 규모화 및 현대화 시설지원 ○ 사업비 : 13,650백만원 → 18,490 - 사 업 량 : 41개소 → 50 (신규 18, 보완 32) - 평균단가(총사업비기준) : 952백만원/개소 → 923 * 신규 1,387백만원/개소, 보완 661 - 지원기준 : 국고 30%, 지방비 20, 자담 50 → 국고 40%, 지방비 30, 자담 30 ◆ 균특(재주계정) : 800백만원 → 2,950

구 분	'07예산 (A)	'08예산 (B)	증△감 (B-A)	비 고	
					%
-친환경농산물판 매장설치(균특, 신규)	-	500	500	순증	<input type="checkbox"/> 대도시에 제주산 친환경농산물 전용판매코너 설치 ○ 사업비 : 500백만원 - 사업량 : 5개소 - 지원기준 : 국고 50%, 지방비 50 ◆ 균특(제주계정) : 500백만원
○마늘산업경쟁력 제고지원 (농특)	2,657	-	△2,657	순감	<input type="checkbox"/> '07년 종료사업
○농산물표준 규격공동출하 (농특)	46,000	46,000	-	-	<input type="checkbox"/> 규격출하 포장재비, 공동 선별비 등 지원 ○ 포장재 : 34,873백만원 → 33,873 - 사업량 : 345백만매 → 335 - 지원기준 : 국고 10%~90, 자담 10%~90 ○ 공동선별비 : 11,000백만원 → 12,000 - 사업량 : 400천톤/23천원 → 522/23 - 지원기준 : 국고 30%~50, 자담 50%~70 ○ 행정비 : 127백만원('07수준)
○물류표준화 (농특)	9,495	23,739	14,244	150.0	<input type="checkbox"/> 산지에서 소비지까지의 일관 수송체계 구축, 하역 기계화 촉진을 위해 파렛트, 플라스틱 상자 등 물류 기기 공동이용 지원 ○ 물류기기 구입지원 : 11,545백만원('07수준) - 사업량 : 385개소 / 60백만원 ○ 물류기기 공동이용 : 8,745백만원 → 11,369 ○ 탑차개조 : 750백만원 → 825 - 110대, 1,500만원/대, 국고 50% ※ '08년부터 물류표준화사업(균특)과 물류기기 공동 이용(농특)을 물류표준화사업으로 통합 ('06 자율평가결과, 기획예산처)
○농산물물류개선 (균특)	11,545	-	△11,545	순감	<input type="checkbox"/> '08년부터 물류표준화사업(농특)으로 통합
○식품표준화사업 (농특)	1,500	1,500	-	-	<input type="checkbox"/> KS규격 및 심사기준, 전통식품규격 제·개정, 사후 관리 분석 소요지원 ○ 규격개발 : 600백만원('07수준) ○ 사후관리 및 시판품 분석 : 600백만원('07수준) ○ 전통식품 CODEX 규격화 : 300백만원('07수준)

구 분	'07예산 (A)	'08예산 (B)	증△감 (B-A)	비 고	
					%
○ 농축산물판매촉진 (농특)	28,882	32,684	3,802	13.2	<input type="checkbox"/> 농축산물의 수출촉진을 위해 선별·포장비 등 물류비용 지원 ○ 수출표준 물류비의 25% 수준 정액보조 ○ 지원대상 : 과실류, 화훼류, 채소류, 김치, 축산물 등 * '08 신규품목 : 쌀, 포도 등
○ 우수농산물(GAP) 관리제도 운영 (농특)	3,840	4,743	903	23.5	<input type="checkbox"/> 안전농산물 생산·공급으로 소비자 신뢰제고 및 농업경쟁력 제고 ○ GAP교육·홍보 : 400백만원 → 500 ○ GAP 수확후 관리시설 보완 : 800백만원 → 1,602 - 사업량 : 4개소 → 20 - 생산자단체 : 국고 30, 지방비 20, 자담 50% ○ GAP 이력추적제 : 1,350백만원 → 1,146 - 프로그램개발 : 845백만원 → 543 - 프로그램교육·운영 등 : 505백만원 → 603 ○ GAP 보급·확산 : 1,290백만원 → 1,495 - 안전성검사비지원 : 981백만원 → 1,192 - 민간인증기관지원 : 300백만원('07수준)
○ 농식품안전정보 관리(농특)	1,244	1,490	246	19.8	<input type="checkbox"/> 생산부터 소비까지 정보자 기반의 효율적인 안전 관리체계 구축·운영 ○ 안전정보시스템 운영 : 1,144백만원 → 1,390 ○ 농식품 위험정보교류 : 100백만원 → 100
○ 광역식품산업클 러스터(신규, 농특)	-	1,500	2,000	순증	<input type="checkbox"/> 국산농산물의 수요확대와 농식품 수출확대 ○ 클러스터 사업추진단 운영 : 1,000백만원 ○ 클러스터 계획수립 등 : 1,000백만원 ※ 지원기준 : 국고 50%, 지방비 50
○ 화훼공판장 경매 시설 확장 (신규, 농특)	-	1,200	1,200	순증	<input type="checkbox"/> '91년 건립된 양재농 화훼공판장 경매시설 확장 ○ 경매시설 확장 : 1,840평 → 2,526 (686) ○ 지원조건 : 국고 40%, 용자 20, 자담 40

구 분	'07예산 (A)	'08예산 (B)	증△감 (B-A)	비 고	
					%
㉑ 경쟁력제고	4,261	3,500	△761	△17.9	
○ 과수원 정비 작업비 지원 (농특)	4,261	3,500	△761	△17.9	<input type="checkbox"/> 경쟁력이 낮은 과원에 대한 정비 작업비를 지원하여 구조조정을 촉진하고 과실검은마름병 방제비 지원 ○ 대상품목 : 사과, 배, 단감, 포도 등 ○ 사업비 : 작업비 3,200백만원, 방제비 300백만원 ○ 사업량 - 작업비 : 800ha → 640ha - 폐원 및 약제방제 : 2,005ha → 1,900 ○ 지원단가('07 수준) - 작업비 : 10백만원/ha - 방제비 : 폐원(사과57, 배55백만원/ha), 약제(170천원/ha) ○ 지원기준 : 국고 50, 지방비 50%
㉒ 축산업진흥	170,098	168,993	△1,105	△0.6	
○ 축산분뇨처리사업 (농특, 균특)	42,394	66,386	23,992	56.6	<input type="checkbox"/> 가축분뇨의 자원화 촉진 및 경종농업과 연계한 자연 순환형 농업시스템 구축 지원 ○ 단독·공동시설 : 23,118백만원 → 26,155 - 사업량 : 683천㎡ → 778.5천㎡ - 지원기준 : 국고 30, 지방비 20, 읍자 50% ◆ 균특(제주계정) 포함(1,304백만원→ -) * '08부터 농특회계로 지원 ○ 공동자원화시설 : 10,750백만원 → 30,000 - 사업량 : 5개소 → 15 ◆ 균특(제주계정) 포함(750백만원→ -) ○ 정착촌구조개선 : 1,411백만원('07수준) - 사업량 : 48천㎡('07수준) - 지원기준 : 국고 70, 지방비 30% ○ 액비저장조 : 3,315백만원 → 4,080 - 사업량 : 670개소 → 800 - 지원기준 : 국고 30, 지방비 50, 자담 20% ◆ 균특(제주계정) 포함(306백만원→765)
- 축산분뇨처리시설	35,279	57,566	22,287	63.2	
- 유통 및 재활용	7,115	8,820	1,705	24.0	

구 분	'07예산 (A)	'08예산 (B)	증△감 (B-A)		비 고
				%	
○ 축산물검사 (농특)	3,569	3,685	116	3.3	<ul style="list-style-type: none"> ○ 액비유통센터 지원 : 800백만원 → 1,440 - 사업량 : 11개소 → 18 - 지원기준 : 국고 40, 지방비 40, 자담 20% ◆ 균특(제주계정) 포함(80백만원 → 240) ○ 액비살포비 지원 : 3,000백만원 → 3,300 - 사업량 : 40천ha → 44 - 지원기준 : 국고 50, 지방비 50% ◆ 균특(제주계정) 포함(300백만원 → 300)
○ 축산물HACCP 인증지원(농특)	2,045	3,060	1,015	49.6	<ul style="list-style-type: none"> □ 축산물 HACCP 인증 및 사후관리 전담조직 운영 지원 ○ 인건비 : 1,440백만원 → 2,400(인원 : 30명 → 48) ○ 기관운영비 : 605백만원 → 1,000 * 국고보조율 감축 : ('07) 100% → ('08) 90
○ 시도가축방역 (농특)	22,090	24,562	2,472	11.2	<ul style="list-style-type: none"> □ 가축방역을 위한 재료비, 장비 등 지원 ○ 예방주사 : 11,557백만원 → 10,794 ○ 기생충구제 : 2,258백만원 → 2,113 ○ 방역 차량 등 : 8,275백만원 → 11,655
○ 살처분보상금 (농특)	100,000	70,000	△30,000	△30.0	□ 조류인플루엔자(AI)가축 전염병 확산방지를 위해 질병 가축 및 오염물건의 살처분에 따른 보상금 지원
○ 동물보호 및 복지대책 (신규, 농특)	-	800	800	순증	<ul style="list-style-type: none"> □ 동물보호법 전면개정에 따른 국민의 동물보호 및 복지의식 수준 제고 ○ 교육 : 명예감시관, 감시관, 동물보호시설담당, 동물 실험윤리위원회 등 ○ 홍보 : 동물보호캠페인, TV 등 언론매체 등
○ 동물약품 검사 시설 및 장비지원 (신규, 농특)	-	500	500	순증	<ul style="list-style-type: none"> □ 민간 동물약품 공인검사기관 육성으로 우수한 동물약품 공급 및 축산농가 보호 ○ 지원기간 : '08~'09년 (2년) ○ 총사업비 : 20억원('08년 10억원, '09년 10억원) ○ 지원조건 : 국고 50%, 자부담 50 ○ 시행주체 : 한국동물약품협회

구 분	'07예산 (A)	'08예산 (B)	증△감 (B-A)			비 고
					%	
@ 농업생산기반확충	1,689,265	1,653,380	△35,885	△2.1		
○ 배수개선 (균특, 농특)	210,263	208,532	△1,731	△ 0.8	□ 상습침수 저지대 농경지에 배수장, 배수로 및 배수문 등의 방재시설 설치 ○ 사업비(균특) : 207,383백만원 → 204,852 - 사업량 : 119지구 → 119 (준공/신규) (20/16) (18/20) - 지원기준 : 국고 100% ◆ 균특(제주계정) : 19,576백만원 → 21,546 ○ 조사비(농특) : 2,880백만원 → 3,680 - 사업량 : 4.8천ha → 4.5 - 단 가 : 600천원/ha → 813 - 지원기준 : 국고 100%	
○ 농업재해예방 (균특)	88,348	107,000	18,652	21.1		
-방조제개보수 (균특)	73,500	82,000	8,500	11.6	□ 해일 등 자연재해 방지 및 농경지 보호를 위해 노후 및 재해 취약 방조제 개보수 지원 ○ 국가관리방조제 : 대상 206지구('07까지 128지구) - 사업비(균특) : 34,000백만원 → 45,000 - 사업량 : 33지구 → 26 (준공/신규) (11/7) (12/3) - 지원기준 : 국고 100% ○ 지방관리방조제 : 대상 3,284지구('07까지 1,198지구) - 사업비(균특) : 39,500백만원 → 37,000 - 사업량 : 155지구 → 127 (준공/신규) (81/41) (55/34) - 지원기준 : 국고 70, 지방비 30%	
-한발대비용수개발 (균특)	14,848	25,000	10,152	68.4	□ 가뭄지역에 대한 긴급대책 추진 ○ 지원기준 : 국고 80, 지방비 20%	
○ 저수지비상 대처지원(농특)	800	800	-	-	□ 저수지 제방 붕괴 등 비상상황 발생시 인명과 재산 보호를 위한 사전 재해대책사업 지원 ○ 사업량 : 16개소('07수준) ○ 단 가 : 50백만원/개소('07수준) ○ 지원기준 : 국고 100%	

구 분	'07예산 (A)	'08예산 (B)	증△감 (B-A)		비 고
				%	
○수리시설개보수 (농특)	380,000	380,000	-	-	<input type="checkbox"/> 재해 사전예방 및 시설기능 회복을 위해 노후수리 시설 개보수 지원 <ul style="list-style-type: none"> ○ 재해대비사업 : 228,000백만원 → 228,000 - 수리시설개보수(수원공), 수리시설안전진단 등 <ul style="list-style-type: none"> · 지원기준 : 국고 100% ○ 영농편의 사업 : 152,000백만원 → 152,000 - 수리시설개보수(평야부), 저수지 준설, 영농 편의시설 <ul style="list-style-type: none"> · 지원기준 : 국고 100%
○서산(A지구) 간척 지 농업기반시설 재정비(농특)	1,989	8,000	6,011	302.2	<input type="checkbox"/> 서산(A지구)간척농지의 노후화된 농업기반시설의 기능개선 및 재해대비능력 보강을 위한 재정비 <ul style="list-style-type: none"> ○ 총사업비 : 2,897억원, 사업기간 : '06 ~ '17 ○ 사업비 : 1,989백만원 → 8,000 ○ 지원기준 : 국고 100% <p><공사추진일정></p> <ul style="list-style-type: none"> ○ '05년 : 예비타당성조사 완료 ○ '06~'07년 : 기본계획, 세부설계 등 완료 ○ '08년 ~ '17년 : 공사시행 및 준공
○아산만방조제 배수갑문 확장 (농특)	1,200	8,000	6,800	566.7	<input type="checkbox"/> 평택시 등 주변지역 침수예방을 위해 아산방조제 배수갑문 확장(조사설계) <ul style="list-style-type: none"> ○ 사업량 : 배수갑문 1개소, 물관리 자동화 1개소 ○ 총사업비 : 1,222억원, 사업기간 : '05~'12 <p><공사추진일정></p> <ul style="list-style-type: none"> ○ '07년 : 세부설계, 기획처 총사업비 협의 등 ○ '08년 : 세부설계 완료, 조달청 입찰, 공사착수 등 ○ '09년 ~ '12년 : 공사시행 및 준공
○농촌용수 물관리 정보화 (농특)	700	759	59	8.4	<input type="checkbox"/> 농촌용수의 효율적 개발을 위한 물관리 정보화 <ul style="list-style-type: none"> ○ 기초자료관리시스템 : 311백만원 → 323 ○ 의사결정지원시스템 : 172백만원 → 200 ○ 물관리정보 인프라구축 : 7백만원 → - ○ 업무계획 및 자료입력 : 210백만원 → 236

구 분	'07예산 (A)	'08예산 (B)	증△감 (B-A)	비 고	
					%
○수리시설 유지 관리(일반)	148,220	150,300	2,080	1.4	□ 한국농촌공사 수리시설 유지관리 지원 <비용> : 276,580백만원 → 291,969 ○ 유지관리비 : 97,956백만원→103,398 ○ 인건비 : 138,821백만원→147,574 ○ 경 비 : 39,803백만원 → 40,997 <수입> : 128,360백만원 → 141,669
○한국농촌공사 출자 (일반)	20,000	20,000	-	-	○ 공사의 보유자산 개발 등 자체수익사업 추진으로 경영안정기반 조기구축을 위한 출자
○오염농경지 특별관리 (농특)	1,000	800	△200	△20.0	□ 안전농산물 공급기반 구축을 위한 오염농경지 조사 및 개선사업 ○ 농지토양 오염조사 : 1,000백만원 → 800 - 조사지구 : 31지구 → 26
○지하수 자원관리 (농특)	6,030	6,918	888	14.7	□ 지하수의 난개발과 오염방지를 위해 지하수 환경 조사·분석(해수 침수조사 등 지원) ○ 지하수관리 : 5,920백만원 → 6,808 ○ 해수침투조사 : 110백만원('07수준)
○농업용수 수질조사 및 개선(농특)	3,830	6,576	2,746	71.7	□ 안전농산물 생산기반구축 및 쾌적한 농업환경 조성을 위한 수질개선사업 지원 ○ 농업용수원 수질조사 : 1,400백만원 → 2,000 - 수질측정망조사: 500지점/연2회→500/4 ○ 수질실태일제조사 : 200백만원/18천개소 ○ 농업용수원 수질개선 : 2,430백만원 → 4,376 - 계속지구 : 1,530백만원/1지구→1,800/1 - 착공(신규) : 500백만원/2지구→250/1 - 기본조사 : 260백만원/2→520/4 - 세부설계 : 140백만원/2('07수준) - 준공지구 : - → 1,666지구/1지구

구 분	'07예산 (A)	'08예산 (B)	증△감 (B-A)	비 고	
					%
○ 농업용수관리 자동화사업 (농특)	6,600	6,600	-	-	<input type="checkbox"/> 수동식 물관리 체계를 시설자동화 및 중앙집중관리 체계로 개선하여 용수절약 및 유지관리비 절감 ○ 준공지구 : 1,176백만원/1지구 → 1,844/2 ○ 계속지구 : 4,824백만원/6지구 → 4,756/7 ○ 신규지구 : 600백만원 → -
○ 농업생산기반정비 (농특, 균특)	371,556	341,211	△30,345	△8.2	
-밭기반정비 (농특, 균특)	87,904	81,629	△6,275	△7.1	<input type="checkbox"/> 주산단지 및 집단화된 밭을 대상으로 용수개발, 농로개설 등 영농환경 개선 및 농가소득 증대 ○ 대상면적 : '13까지 110천ha('07까지 77천ha) - 사업비(균특) : 86,060백만원 → 79,813 · 사업량 : 4.7천ha → 4.0 · 지원단가 : 25,410천원/ha · 지원기준 : 국고 80, 지방비 20% ◆ 균특(제주계정) 19,839백만원 → 19,840 - 조사설계비(농특) : 1,844백만원 → 1,816 · 사업량 : 4.4천ha → 3.9 · 지원단가 : 419천원/ha → 461 · 지원기준 : 국고 100%
-대구획 경지정리 (농특, 균특)	85,661	79,913	△5,748	△6.7	<input type="checkbox"/> 평야부 우량 농지의 규모화, 대형 기계화로 영농 기반 조성 ○ 대상면적 : 164천ha('07 봄까지 104천ha) - 봄마무리(균특) : 64,018백만원 → 67,407 · 사업량 : 3.9천ha → 4.4 · 평균단가 : 27,907천원/ha · 지원기준 : 국고 80, 지방비 20% - 가을작수(균특) : 19,880백만원 → 11,128 · 사업량 : 4.3천ha → 3.8 · 평균단가 : 27,907천원/ha · 지원기준 : 국고 80, 지방비 20% - 조사비(농특) : 2,225백만원 → 1,378 · 사업량 : 4.0천ha → 3.3 · 단가(지원기준) : 375천원/ha → 413 · 지원기준 : 국고 100%

구 분	'07예산 (A)	'08예산 (B)	증△감 (B-A)		비 고
				%	
-기계화경작로 확포장 (농특, 균특)	112,546	105,509	△7,037	△6.3	□ 기계화 영농촉진과 생산성 향상으로 쌀경쟁력 강화 ○ 사업대상 : 35천km('07까지 18.8천km) - 사업비(균특) : 112,084백만원 → 105,509 · 사업량 : 1,330km → 1,279km · 단 가 : 104,080천원/km · 지원기준 : 국고 80, 지방비 20% - 조사비(농특) : 462백만원 → - * '08부터 기본조사 업무는 시도에 위임
-일반용수개발 (균특)	81,818	70,920	△10,898	△13.3	□ 저수지, 양수장 등 수리시설 설치 및 기능보강 지원 ○ 지표수보강개발 : 66,617백만원 → 58,847 - 사업량 : 70지구 → 73 (준공/신규) (14/12) (15/19) - 지원기준 : 국고 100% ○ 소규모용수개발 : 15,201백만원 → 12,073 - 사업량 : 33지구 → 30 (준공/신규) (9/2) (10/6) - 지원기준 : 국고 50, 지방비 50%
-농업생산기반 종합정비(균특)	3,627	3,240	△387	△10.7	□ 농업용수개발, 경지정리, 배수개선 등 농업생산기반종합 정비 사업 ○ 사업량 : 1지구(경남 의령 덕실지구, '09준공) ○ 지원기준 : 국고 90%, 지방비 10%
○농촌용수이용체 계 재편(농특)	2,150	2,400	250	11.6	□ 기 개발된 수자원을 효율적으로 배분·활용하기 위한 타당성 조사, 기본조사·세부설계 소요 사업비 ○ 타당성조사 : 2지구 100백만원 → - ○ 기본조사 : 1지구 583백만원 → 2지구 600 ○ 세부설계 : 2지구 1,467백만원 → 2지구 1,500 ○ 신규착공 : - → 1지구 300 ○ 지원기준 : 국고 100%

구 분	'07예산 (A)	'08예산 (B)	증△감 (B-A)	비 고																													
					%																												
○ 농업기반시설 정비지원 (농특)	73,590	69,528	△4,062	△5.5	<input type="checkbox"/> '05년 한국농촌공사채 3,000억원을 발행하여 선투자 하고 '06년부터 '10년까지 5년동안 공사채 상환원리금 균등 분할 지원 ○ 한국농촌공사 원리금 상환 지원 : 69,528백만원 (원금 600억원, 이자 95억원) <div style="text-align: center;"> < 연도별 상환계획 > (단위 : 억원) </div> <table border="1" style="margin: 10px auto;"> <thead> <tr> <th></th> <th>계</th> <th>'06</th> <th>'07</th> <th>'08</th> <th>'09</th> <th>'10</th> </tr> </thead> <tbody> <tr> <td>합계</td> <td>3,408</td> <td>744</td> <td>736</td> <td>695</td> <td>663</td> <td>631</td> </tr> <tr> <td>원금</td> <td>3,000</td> <td>600</td> <td>600</td> <td>600</td> <td>600</td> <td>600</td> </tr> <tr> <td>이자</td> <td>408</td> <td>144</td> <td>136</td> <td>95</td> <td>63</td> <td>31</td> </tr> </tbody> </table> <p style="text-align: center;">* 이자율은 '05.7.21 현재 국고채금리 4.1%에 가산 금리 0.2%를 합산</p>		계	'06	'07	'08	'09	'10	합계	3,408	744	736	695	663	631	원금	3,000	600	600	600	600	600	이자	408	144	136	95	63	31
	계	'06	'07	'08	'09	'10																											
합계	3,408	744	736	695	663	631																											
원금	3,000	600	600	600	600	600																											
이자	408	144	136	95	63	31																											
○ 금강(Ⅱ)지구 (농특)	52,000	47,000	△5,000	△9.6	<input type="checkbox"/> 총사업비 : 7,227억원 ○ 개발면적 : 43,000ha ○ 사업구역 : 충남 부여·서천, 전북 군산·익산·김제·완주 ○ 사업기간 : '89~2010 ○ 2007까지 : 4,779억원 ○ 2008이후 : 2,498억원																												
○ 미호천(Ⅱ)지구 (농특)	12,000	13,000	1,000	8.3	<input type="checkbox"/> 총사업비 : 2,916억원 ○ 개발면적 : 4,430ha ○ 사업구역 : 충북 청주·청원, 충남 천안 ○ 사업기간 : '89~2008 ○ 2007까지 : 2,490억원 ○ 2008이후 : 426억원																												
○ 홍보지구 (농특)	25,000	23,000	△2,000	△8.0	<input type="checkbox"/> 총사업비 : 4,136억원 ○ 개발면적 : 8,100ha ○ 사업구역 : 충남 홍성·보령 ○ 사업기간 : '91~2010 ○ 2007까지 : 3,035억원 ○ 2008이후 : 1,101억원																												

구 분	'07예산 (A)	'08예산 (B)	증△감 (B-A)	비 고	
					%
○영산강(IV) 지구 (농특)	21,000	27,000	6,000	28.6	<input type="checkbox"/> 총사업비 : 7,520억원 ○ 개발대상면적 : 16,730ha ○ 사업구역 : 전남 무안·함평·신안·영광 ○ 사업기간 : '01~2010 ○ 2007까지 : 1,030억원 ○ 2008이후 : 6,490억원
○대단위농업개발 채무상환(농특)	25,989	25,956	△33	△0.1	<input type="checkbox"/> 대단위 농업종합개발사업 차관원리금 및 한국농촌 공사 장기채 원리금 상환 소요 ○ 대단위차관 원리금 : 2,522백만원 → 2,259 ○ 장기채 상환 : 23,467백만원 → 23,697
○중규모용수개발 (농특)	237,000	200,000	△37,000	△15.6	<input type="checkbox"/> 수해면적 50~3,000ha의 가뭄 상습지역에 저수지, 양수장 등 수리시설 설치 지원 ○ 개별지구 : 50,200백만원 → 45,160 - 사업량 : 11지구('07수준) ○ 일반지구 : 174,160백만원 → 143,340 - 신규 5지구, 계속 67 ○ 기본조사비 : - 백만원 → 1,500 ○ 재해대비 : 10,000백만원 → 10,000
㉓ 농업인복지증진	326,517	358,031	31,514	9.7	
○농어민건강 보험료지원 (농특)	127,176	135,634	8,458	6.7	<input type="checkbox"/> 농어민이 납부하는 건강보험료 중 일정액을 지원 ○ 지원대상 : 532천세대 → 451 ○ 지원단가 : 19,905원/세대 → 26,097 * 보험료 50% 확대 지원에 따른 28%P 차액분 지원 (보건복지부에서 보험료의 22% 지원)
○농어민연금보험료 지원(농특)	76,054	88,398	12,344	16.2	<input type="checkbox"/> 농어민 부담경감을 위해 연금보험료 일부를 지원 ○ 지원대상 : 275천명 → 273 ○ 지원등급 : 14등급 → 16 ○ 1인당 최대 지원액 : 281천원 → 335

구 분	'07예산 (A)	'08예산 (B)	증△감 (B-A)	비 고	
					%
○취약농가 인력지원 (농특)	27,821	5,792	△22,029	△79.2	□ 농가의 안정적 영농활동 보장 및 삶의 질 제고 ○ 사고농가 인력지원: 2,800백만원→4,732 - 지원인원(8천명→13), 지원단가(50천원/일→52) ○ 취약농가 인력지원 : 1,060백만원 → 1,060 - 지원인원(15천명), 지원단가(10천원/일→10) * 여성농업인일손돕기지원사업은 영유아양육비지원 사업으로 통합
○농업인 재해공제 (농특)	22,663	27,839	5,176	22.8	□ 농작업과 농기계 사고로 인한 재해피해보상 지원 ○ 농업인 안전공제 : 22,057백만원 → 27,075 - 사업량 : 818천건('07수준) - 단 가 : 53,930원/건 → 66,200원/건 - 지원기준 : 국고 50, 자담 50% * 사망시 보상수준 : 3,500만원 → 4,500만원 ○ 농기계 종합공제 : 606백만원 → 764 - 사업량 : 13천건 → 15 - 단 가 : 97,000원/건 → 101,850 - 지원기준 : 국고 50, 자담 50%
○농촌출신대학생 학자금융자(농특)	44,097	41,260	△2,837	△6.4	□ 농촌출신 대학생에게 무이자 학자금 융자 지원 ○ 지원인원 : 26천명/연간('07수준) ○ 지원단가 : 2,872천원/학기 → 3,138
○농촌 여성결혼 이민자가족지원 (농특)	1,923		△1,923	△100.0	□ 여성가족부 사업으로 통합
○농업인영유아 양육비지원 (농특)	26,783	41,108	14,325	53.5	□ 농업인의 영유아(0~5세)에 대한 양육비의 일부를 지원 ○ 영유아양육비지원 : 24,958백만원, 32천명→29 - 지원단가 : 정부보육료 단가의 70%(5세아는 100%) ○ 여성농업인일손돕기 : 16,150백만원, 46천명→25 - 지원단가 : 정부보육료 단가의 35%(5세아는 50%) ○ 지원기준 : 국고 50, 지방비 50% * 취약농가인력지원 여성농업인일손돕기사업 이관

구 분	'07예산 (A)	'08예산 (B)	증△감 (B-A)	비 고	
					%
○ 농촌주택개발 (농특)	-	18,000	18,000	100.0	<input type="checkbox"/> 농어촌지역의 주거환경을 개선하여 농어민의 정주 의욕을 고취 및 농어민의 주거수준 향상 도모 ○ 대출대상주택 : 주거전용면적 100㎡이하인 주택 ○ 대출한도 : 호당 4,000만원 이내 ○ 대출기간 : 5년거치 15년 분할상환 * '07까지는 국민주택기금 전출금 사용
@ 농촌지역개발	708,685	924,747	216,062	30.5	
○ 조진블리지역 직접지불(농특)	52,307	43,248	△9,059	△17.3	<input type="checkbox"/> 농업생산 및 정주여건이 불리한 농촌지역의 농업인 소득보전 및 지역활성화 ○ 직불금 : 51,378백만원 → 42,319 - 지원단가 : 밭 400, 초지 200천원/ha('07수준) - 사업규모 : 187천ha → 158 - 지원조건 : 전지역 14%, 모든도서 - 지원기준 : 국고 70, 지방비 30% ○ 운영비 : 929백만원('07 수준) - 지자체 835백만원, 교육·관리·홍보 94
○ 농촌마을종합개발 (농특, 균특)	73,068	132,271	59,203	81.0	<input type="checkbox"/> 농촌다움 유지·보전과 주변환경 정비를 통한 쾌적한 농촌공간 조성 지원 ○ 사 업 비(균특) : 66,918백만원 → 126,296 ○ 사 업 량 : 96권역 → 136 - 계속(56권역→96), 신규(40권역→40) ○ 단 가 : 권역당 70억원 이내 ○ 지원기준 : 국고 80, 지방비 20% ◆ 균특(제주계정) 2,774백만원 포함 ○ 기본계획 수립(농특) - 계획수립조사비 : 4,000백만원 → 4,800 - 사업량 : 40권역 → 40 - 단 가 : 100백만원 → 120 - 지원기준 : 국고보조 100% ○ 예비타당성 조사비(농특) : 2,000백만원 → 1,000 - 사업량 : 50권역 → 50 - 단 가 : 40백만원 → 20 ○ 행정경비(농특) : 60백만원 → 75 ○ 포 상 금(농특) : 90백만원 → 100

구 분	'07예산 (A)	'08예산 (B)	증△감 (B-A)	비 고	
					%
○농촌생활환경정비 (균특)	305,464	313,222	7,758	2.5	<input type="checkbox"/> 낙후된 농어촌지역의 도로, 상·하수도 등 기초생활 기반시설 정비 지원 ○ 정주면개발 : 192,073백만원 → 174,902 - 사 업 량 : 300개면 → 307 - 지원기준 : 국고 70%, 지방비 30 ◆ 균특(제주계정) : 2,267백만원 → 2,120 ○ 오지면개발 : 113,391백만원 → 126,018 - 사 업 량 : 219개면 → 244 - 지원기준 : 국고 70%, 지방비 30 ○ 인센티브 : 12,302백만원 - 지자체 사업추진성과를 평가하여 우수 시·군에 인센티브 지원 ◆ 균특(제주계정) : 236백만원 포함 ※ '08부터 정주기반확충과 오지종합개발을 통합하여 농촌생활환경정비사업으로 시행
○전원마을조성 (균특)	23,063	10,272	△12,791	△55.5	<input type="checkbox"/> 농촌지역에 다양한 형태의 주거 공간 확충 지원 ○ 사 업 비(균특) : 23,063백만원 → 10,272 - 사 업 량 : 51개마을 → 58 · 계속 : 36개마을 → 21 · 신규 : 15개마을 → 37 - 지원기준 : 국고 80, 지방비 20
○농촌 농업·생활 용수개발(균특)	34,151	30,872	△3,279	△9.6	<input type="checkbox"/> 상수도 공급이 어려운 면지역의 자연 마을에 생활 용수, 농업용수 등 공급지원 ○ 사업비(균특) : 34,151백만원 → 30,872 - 사 업 량 : 252개소 → 226 - 단 가 : 170백만원/개소 - 지원기준 : 국고 80%, 지방비 20%
○농촌활력증진 (농특, 균특)	188,219	347,410	159,191	84.6	※ '08부터 신활력지역지원과 향토산업육성사업을 통합 하여 농촌활력증진사업으로 시행

구 분	'07예산 (A)	'08예산 (B)	증△감 (B-A)	비 고																																	
					%																																
-신활력지역지원 (균특)	188,219	188,219	-	-	<input type="checkbox"/> 낙후지역을 활력지역으로 육성하여 장기적 자립발전 기반 마련 ○ 사업비 : 188,219백만원 → 188,219 - 지원대상 : 신활력지역으로 선정된 70개 시·군 - 지원금액 : 낙후도에 따라 19~29억원 차등지원 - 지원기준 : 국고 100%(지방비 부담 가능)																																
-향토산업육성 (균특)	-	159,191	159,191	순증	<input type="checkbox"/> 농촌의 향토자원을 개발하여 다양한 산업으로 연계·발전 ○ 향토산업육성 : 4,308백만원 → 8,960 - 사업량 : 19개사업 → 45 - 지원기준 : 국고 50%, 지방비 50 ◆ 균특(제주계정) : 1,250백만원 → 493 ○ 지역특화품목육성 : 108,223백만원 → 150,231 - 사업량 : 614개사업 → 612 - 지원기준 : 국고 50%, 지방비 50 ◆ 균특(제주계정) : 2,522백만원 → 10,731																																
○ 농촌활력 정착 지원(농특, 신규)	-	2,000	2,000	순증	<input type="checkbox"/> 농촌활력증진사업의 효율적 추진을 위한 조사, 연구, 교육 등 소요경비 지원																																
○ 농공단지조성 (균특)	31,413	42,806	11,393	36.3	<input type="checkbox"/> 농공단지조성을 위한 단지 조성비 보조 ○ 사업비 : 31,413백만원 → 40,686 ○ 사업량 : 28개소(준공 6, 신규 10, 계속 12) → 47개소(준공 10, 신규 26, 계속 11) * 지원기준 : 3.3㎡당 정액지원 <div style="text-align: right;">(천원/3.3㎡)</div> <table border="1" style="width: 100%; border-collapse: collapse;"> <thead> <tr> <th rowspan="2">구 분</th> <th rowspan="2">일반 농어촌</th> <th rowspan="2">추가지원 농어촌</th> <th rowspan="2">우선지원 농어촌</th> <th colspan="2">전문단지 등</th> </tr> <tr> <th>일반 농어촌</th> <th>추가·우선 농어촌</th> </tr> </thead> <tbody> <tr> <td>국고보조</td> <td>15</td> <td>50</td> <td>70</td> <td>30</td> <td>70</td> </tr> <tr> <td>국고융자</td> <td>10</td> <td>20</td> <td>20</td> <td>10</td> <td>20</td> </tr> <tr> <td>지방비보조</td> <td>5</td> <td>10</td> <td>10</td> <td>10</td> <td>10</td> </tr> <tr> <td>계</td> <td>30</td> <td>80</td> <td>100</td> <td>50</td> <td>100</td> </tr> </tbody> </table>	구 분	일반 농어촌	추가지원 농어촌	우선지원 농어촌	전문단지 등		일반 농어촌	추가·우선 농어촌	국고보조	15	50	70	30	70	국고융자	10	20	20	10	20	지방비보조	5	10	10	10	10	계	30	80	100	50	100
구 분	일반 농어촌	추가지원 농어촌	우선지원 농어촌	전문단지 등																																	
				일반 농어촌	추가·우선 농어촌																																
국고보조	15	50	70	30	70																																
국고융자	10	20	20	10	20																																
지방비보조	5	10	10	10	10																																
계	30	80	100	50	100																																

구 분	'07예산 (A)	'08예산 (B)	증△감 (B-A)	비 고	
					%
○ 농촌경관보전 직불제(농특)	1,000	2,646	1,646	164.6	<input type="checkbox"/> 경관작물 제배시 추가비용과 소득 손실을 보전 ○ 직불금 : 952백만원 → 2,596 ○ 사업량 : 800ha → 3,252(동계작물 2,600, 하계 652) ○ 단가 : 170만원/ha → 동계작물 100만원, 하계 170 ○ 지원기준 : 국고 70, 지방비 30% ○ 행정비 : 48백만원 → 50
㉔ 도농교류활성화	21,437	29,333	7,896	36.8	
○ 농소정 협력사업 (농특)	2,000	-	△2,000	순감	○ '08년부터 도농교류 활성화 사업으로 통합
○ 농업인의날 행사 (일반)	350	350	-	-	○ 농업인의 날 행사비 지원
○ 도농교류 활성화 (농특)	4,981	8,357	3,376	67.8	<input type="checkbox"/> 도시지역의 자원과 활력을 농촌에 유입시켜 농촌이 활성화될 수 있도록 다양한 도농교류 활성화 지원 ○ 도농교류 촉진 : 2,127백만원 → 4,127 * '08년부터 농소정 협력사업(2,000백만원)을 통합 ○ 인적역량강화 : 825백만원 → 1,000 ○ 도농교류센터 운영 : 1,129백만원 → 1,530 ○ 도농교류활성화 : 900백만원 → 1,700
○ 도시민농촌유치 종합지원 (농특)	4,174	5,972	1,798	43.1	<input type="checkbox"/> 은퇴자 등 도시민의 농촌이주를 촉진하여 농촌복합 생활 공간 조성 지원 ○ 농촌정주지원 토탈서비스 : 2,874백만원→3,072 ○ 지자체 도시민유치 지원 : 1,000백만원→2,000 ○ 도시민 유치활성화 : 300백만원→100 ○ 전원생활 익스포(신규) : 400백만원 ○ 농촌경관주택 표준도 개발·보급(신규) : 400백만원

구 분	'07예산 (A)	'08예산 (B)	증△감 (B-A)	비 고	
					%
○ 녹색농촌체험 마을조성(균특)	8,362	9,030	668	8.0	<input type="checkbox"/> 도시민의 여가수요를 농촌으로 유치하여 농외소득 증대 등 농촌지역 활력증진 도모 ○ 사업비(균특) : 8,362백만원 → 9,030 - 사업량 : 84개소 → 91 - 단 가 : 2억원 → 2 ◆ 균특(제주계정) : 100백만원 → 100 * 지원기준 : 국고 50%, 지방비 50 * 신활력지역 시·군 국고보조율 10% 상향반영
○ 농업·농촌 테마 공원조성(균특)	1,570	5,624	4,054	258.2	<input type="checkbox"/> 농촌의 독특한 자연·문화·사회자원을 활용, 레저·전통문화 등 체험이 어우러진 테마공원 조성 ○ 사업비(균특) : 1,570백만원 → 5,624 - 사 업 량 : 4개소 → 12(신규 8, 계속 4) - 지원조건 : 국고 50%, 지방비 50
⑩ 농업농촌정보화	15,381	16,685	1,304	8.5	
○ 농업경영체정보 시스템구축(농특)	495	514	19	3.8	<input type="checkbox"/> 농업경영체 정보시스템구축 및 농가홈페이지관리 등 ○ 시스템 구축 및 홈페이지 운영 : 387백만원 → 389 ○ 인건비 등 위탁관리 : 108백만원 → 125
○ 농림사업통합정보 시스템구축(농특)	2,582	3,430	848	32.8	<input type="checkbox"/> 농림사업의 투명성제고를 위한 시스템구축 ○ 시스템 구축비 : 1,200백만원 → 1,800 ○ 임차료 : 678백만원 → 679 ○ 운영관리비 등 : 704만원 → 951
○ 농업인정보화 교육(농특)	3,085	2,940	△145	△4.7	<input type="checkbox"/> 정보화교육 및 정보화선도자 선정·활용 ○ 농업인정보화교육 2,150백만원 → 2,150 ○ 정보화교육관리비 : 485백만원 → 340 ○ 정보화선도자 선정 및 활용 : 450백만원 → 450

구 분	'07예산 (A)	'08예산 (B)	증△감 (B-A)	비 고	
					%
○ 농업정보서비스 (농특)	3,096	3,250	154	5.0	<input type="checkbox"/> 영농의사결정에 필요한 정보확충 및 서비스 지원 ○ 시스템 및 통신망 운영 및 콘텐츠 관리 : 815백만원 → 835 ○ 지식검색시스템 구축·운영 : 705백만원 → 705 ○ 인터넷방송, 콘텐츠 확충 : 92백만원 → 100 ○ 커뮤니티 활성화 등 : 200백만원 → 159 ○ 출하지원정보 등 기능개선 : 222백만원 → 100 ○ 농업농촌정보화기초조사 : 120백만원 ○ 인건비 등 사업운영비 : 1,161백만원 → 1,231
○ 행정지식관리 시스템구축 (농특)	2,175	1,632	△543	△25.0	<input type="checkbox"/> 부내 정보화기반 및 정보공유를 위한 시스템구축 등 ○ 임차료 : 883백만원 → 683 ○ 시설장비유지 : 483백만원 → 387 ○ 연구개발비 : 485백만원 → 77 ○ 자산취득비 : 171백만원 → 281 ○ 일반수용비 등 : 153백만원 → 204
○ 농업관측사업 (농특)	3,948	4,418	470	11.9	<input type="checkbox"/> 농업관측 정보의 수집·가공·분석 및 분산기능을 선진화하여 관측정보의 활용제고 지원 ○ 인건비 등 운영비 : 1,261백만원 → 1,348 - 인원 : 27명 → 28명 ○ 사업비 : 2,595백만원 → 2,978 - 해외정보, 소비자 정보 수집 및 분산 ○ 직접 운영비 : 92백만원('07수준)
○ 정보기술아키텍처 구축(신규) (농특)	-	500	500	순증	<input type="checkbox"/> 정보기술아키텍처(ITA)의 구축을 통한 정보화 통합 관리체계 구축 ○ ITA 컨설팅 소요 : 304백만원 ○ 시스템 구축 및 커스트마이징 : 53백만원 ○ 하드웨어 등 자산취득비 : 143백만원

구 분	'07예산 (A)	'08예산 (B)	증△감 (B-A)			비 고
					%	
⑩ 농업국제 통상협력	11,548	14,017	2,469		21.4	
○ 농업협상 및 농업협력지원 (일반)	2,521	3,181	660		26.2	□ 농업협상대책 및 MOU체결 등 농업협력 지원 ○ WTO/DDA 농업협상 : 1,208백만원 → 1,203 * 국제회의 참가, 자문변호사 활용 등 ○ 농업협력사업 지원 : 1,313백만원 → 1,978 * 양자간 협력사업, 국제기구 협력사업 등
○ FAO한국협회 지원(일반)	215	266	51		23.7	□ FAO 한국협회 인건비, 자료발간비 등 지원 ○ 인건비 : 84백만원 → 107 ○ 자료발간비 등 : 131백만원 → 159
○ 국제기구분담금 지원(일반)	8,611	10,070	1,459		16.9	□ FAO 등 8개기구 분담금 ○ FAO, IFAD, WEP, AARDO, UPOV, OIE, IGC, FAO
○ 해외농업환경 조사(농특)	200	500	300		150.0	□ 민간의 해외농업투자 희망지역 및 투자 유망지역에 대한 정보지원 ○ 해외농업환경조사 : 410백만원 ○ 사후관리 : 90백만원
⑪ 농림행정지원	224,027	237,082	13,055		5.8	
○ 농어촌 특별대책 위원회 지원(일반)	1,315	1,296	△19		△1.4	□ 농어업·농어촌특별대책위원회 운영소요 지원 ○ 위원회 존속시한 연장추진 : 2007년말 → 2010년말
○ 삶의질향상위원회 운영지원 (일반)	200	250	50		25.0	○ 농림어업인 삶의질향상위원회 운영경비 지원 - 관서운영비, 연구개발비 등
○ 농업·농촌가치 및 소비촉진홍보 (농특)	3,830	4,330	500		13.1	□ 농업·농촌의 지속적인 유지·발전 필요성에 대한 국민적 공감대 형성 지원 ○ 농업·농촌가치 및 농정홍보, 농식품 소비촉진 ○ 친환경농산물 홍보, 축산물 HACCP 홍보 등

구분	'07예산 (A)	'08예산 (B)	증△감 (B-A)	비고	
					%
○ 혁신과제 추진 및 혁신능력개발 (일반)	1,051	852	△199	△18.9	□ 농정혁신과제의 지원·관리·평가 등 소요 ○ 관서운영비 : 577백만원 → 572 ○ 연구용역비 등 : 474백만원 → 280
○ 정책연구개발 (R&D)(농특)	1,900	2,200	300	15.8	○ WTO/DDA 등 급변하는 농정여건을 반영하여 정책연구개발 연구용역 지원 ○ 정책연구과제 : 43개 과제 → 44 * 지원단가 : 44백만원 → 50
○ 국유재산 실태 조사(일반)	2,700	2,500	△200	△7.4	□ 행정/보존재산 전수 실태조사 추진계획(재정경제부) 에 따른 소요지원 ○ 자료입력 및 측량수수료, 실태조사 비용 등
○ 소규모 사업비 (일반)	90	68	△22	△24.4	○ 부정축산물단속
◇ 인건비 및 기본경비 (일반)	212,941	225,586	12,645	5.6	
○ 인건비(일반)	180,834	194,080	13,246	7.3	○ 본부 : 31,725백만원→37,218 ○ 소속기관 : 149,109백만원→156,862
○ 기본경비(일반)	32,107	31,506	△601	△1.9	○ 본부 : 10,023백만원 → 9,817 ○ 소속기관 : 22,084백만원 → 21,689
⑩ 농산물품질관리	45,061	57,312	12,251	27.2	
○ 농관원 청사 신·증축(일반)	11,100	16,841	5,741	51.7	□ 농관원 출장소 청사 신축 및 부지매입비 지원 ○ 노후청사 신축공사 및 청사 리모델링
○ 농관원 청사시설 지원(일반)	895	985	90	10.1	○ 농관원 청사 시설유지비
○ 농산물 품질관리 (농특)	33,066	39,486	6,420	19.4	○ 친환경 품질인증 : 1,384백만원 → 1,786 ○ LMO농산물관리 : 2,627백만원 → 3,136 ○ 농산물안전성조사 : 12,867백만원 → 15,992 ○ 농산물원산지관리 : 5,202백만원 → 6,184 ○ 품질관리정보시스템구축 : 4,567백만원 → 5,438 ○ 농업통계조사 : 6,419백만원 → 6,950

구 분	'07예산 (A)	'08예산 (B)	증△감 (B-A)	비 고	
					%
㉔ 농업연수지원	1,913	2,240	327	17.1	
○농업교육 운영지원 (일반)	1,135	1,388	253	2.2	□ 농업연수원 시설관리, 교육발전 연구용역, 주요교육 운영 등 경비 ○ 청사관리 외주용역 : 345백만원→557 ○ 시설개선 : 400백만원→291 ○ 교육발전 연구개발 : 20백만원→20 ○ 핵심농업인 및 소비자 교육 : 170백만원→175 ○ 인력개발(HRD)교육 : 200백만원→345
○농업연수원 수입대체경비 (일반)	409	432	23	5.6	○ 유료교육 실시인원에 대한 수입대체경비 지원
○농업인력교육 정보화(일반)	368	420	52	14.1	○ 농업연수원 농업인력교육정보시스템 운영 유지, 사이버 교육 시스템 구축 및 사이버교육 콘텐츠 개발비
㉕ 수의과학검역	34,708	38,925	4,217	11.9	
○소규모사업(일반)	281	308	27	9.6	○ 청사시설유지 103백만원→124 ○ 시험 및 검정 : 178백만원→184
○가축방역(일반)	5,211	5,654	443	8.5	○ 가축방역 홍보 및 가축질병 정밀검사 지원
○동축산물 검역검사 (일반)	10,766	12,165	1,399	13.0	□ 동물검역·검사 기능강화 및 국내축산물 위생관리 등 소요지원 ○ 동축산물 검역검사 : 9,184백만원 → 10,989 ○ 탐지견(42두) 운영 : 1,582백만원 → 1,176
○검역원업무정보화 (일반)	2,976	3,323	347	11.7	□ 수의과학검역원 업무정보화 사업비 ○ 본원·5개지원 및 12개 출장소간 초고속 ATM LAN 및 통신망 운영
○수의과학(R&D) (일반)	15,474	17,474	2,000	12.9	□ 해외 악성 가축전염병의 유입 방지를 위한 검역·검사 기술 개발과 축산물 안전성 확보를 위한 연구개발 지원 ○ 수의과학기술개발연구 : 15,474 → 14,474 ○ 인수공통전염병대응기술개발 : 0 → 3,000(신규)

구분	'07예산 (A)	'08예산 (B)	증△감 (B-A)		비고
			(B-A)	%	
㉔ 식물검역검사	8,231	9,438	1,207	14.7	
○ 청사시설지원 (일반)	32	39	7	21.9	○ 식물검역소 청사시설지원
○ 식물검역검사 (일반)	7,357	8,356	999	13.6	□ 농산물 수입개방에 대비 식물검역강화 지원 ○ 검역장비 : 1,573백만원 → 2,505 ○ 검역시설 : 991백만원 → 615 ○ 시험연구비 : 795백만원 → 812 ○ 식물검역소 운영비 : 3,998백만원 → 4,424
○ 식물검역정보화 (일반)	842	1,043	201	23.9	□ 식물검역소 업무정보화 사업비 ○ 식물검역 종합서비스 시스템 구축 등
㉕ 종자관리	16,149	26,578	10,429	64.6	
○ 종자관리지원 (일반, 농특, 균특)	16,149	25,224	9,075	56.2	○ 종자관리시설 현대화 : 6,875백만원 → 14,076 ○ 품종심사 및 재배관리 : 3,611백만원 → 3,681 ○ 원원종 및 원종생산 : 2,901백만원 → 2,987 ◆ 균특(제주계정) 포함 11백만원→11 ○ 개인육종활성화 : 414백만원 → 442 ○ 종자관리소 청사 신증축 : 967백만원 → 2,345 ○ 종자관리정보화 1,381백만원→1,693
○ 씨감자생산 기반조성(균특)	-	1,354	1,354	순증	□ 씨감자의 안정적인 공급기반 확충을 위해 노후 저장고 신축비 지원(강원) ○ 사업비 : - 백만원 → 1,354 - 사업내용 : 저장고 신축 1동, 자재창고 1동 등 - 지원기준 : 국고 50%, 지방비 50
◆ 내부거래지출					* 회계, 계정간 거래 + 기금전출금
1. 회계·계정간거래	5,264,586	3,093,270	Δ2,171,316	Δ41.2	
①양특회계 전출금	510,363	562,079	51,716	10.1	○ 일반회계(일반전출금)
②농특회계 전출금	3,194,921	1,615,091	Δ1,579,830	Δ49.4	○ 일반회계(일반전출금)
④균특회계 전출금	1,559,302	-	Δ1,559,302	순감	○ 농특회계(일반전출금)
⑤구조개선계정 전출금	-	916,100	916,100	순증	○ 농특회계(농특세계정)

구분	'07예산 (A)	'08예산 (B)	증△감 (B-A)			비고
					%	
2. 기금전출금	2,676,652	2,337,149	△339,503	△12.7		
①농지관리기금 지원(일반)	40,000	40,000	-	-		□ 영농규모화사업 및 농지은행사업 등의 안정적 추진을 위해 농지관리기금운용 부족자금 지원 ○ 기금운용규모 : 11,100억원 → 12,504
②FTA이행지원기금 출연(농특)	160,000	490,079	330,079	206.3		□ FTA 기금출연으로 개방확대에 따른 농가의 경쟁력 제고 및 경영안정 지원 ○ 기금운용규모 : 2,012억원 → 5,406 * 한철래 FTA관련 기금조성규모('04~'10) : 1조 2천억원
③쌀변동직불 기금지원(농특)	422,474	278,879	△143,595	△34.0		□ '08 쌀소득보전변동직불기금 운용 : 6,038억원 ○ 자체조달 : 194억원(수입쌀 판매수입 188) ○ 농특회계 출연 : 2,789억원, 공자기금차입 : 3,000억원 ○ 전년도 이월금 : 55억원 * 변동직불금은 목표가격과 수확기 평균가격과의 차액의 85%에서 고정직불금을 차감한 금액을 지급
④농작물재해 재보험 기금지원 (농특)	15,000	20,000	5,000	33.3		□ 농작물 재해 재보험 기금 출연 ○ 기금운용규모 : 429억원 → 691
⑤양곡증권정리 기금지원(일반)	268,954	262,173	△6,781	△2.5		□ '08기금운용 규모 : 7,694억원 ○ 공자기금예수금(원금상환) : 5,000억원 ○ 일반회계 지원(이자 및 차관양곡원리금상환) : 2,622억원 ○ 자체수입 및 여유자금 회수 : 72억원
⑥공자기금 원리 금상환(농특)	779,586	538,962	△240,624	△30.9		○ 공자기금 차입원리금 상환
⑦공자기금 융자계정 원리금상환(농특)	972,638	707,056	△265,582	△27.3		○ 공자기금 차입원리금 상환(구 재특회계)
⑧국민주택기금 예탁금(농특)	18,000	-	△18,000	△100.0		□ 농특회계 직접 사업으로 전환

2. 2008년 기금운용계획 세부내역

가. 농산물가격안정기금

(백만원)

사 업 명	'07계획		'08계획 (B)	증△감 (B-A)	%	내 역
	당초(A)	수 정				
합 계	2,035,459	2,035,459	2,146,819	111,360	5.5	
1. 사업비	1,788,076	1,788,076	1,859,617	71,541	4.0	
□ 농산물 유통효율화	765,006	755,006	861,385	96,379	12.6	
<산지유통활성화>	558,166	528,975	633,145	74,979	13.4	
○ 산지유통활성화	550,000	520,809	595,000	45,000	8.2	□ 산지유통조직에 유통종합자금(매취자금, 선도금, 계약재배 등) 및 인센티브를 지원하여 조직의 규모화·전문화로 산지유통 혁신 주체 육성 ○ 공동마케팅조직: 137,200백만원 → 204,000 - 사업량: 9개 조직 → 14 - 지원기준: 3년 이내, 1.0% 용자 ○ 산지유통전문조직: 257,370백만원 → 263,000 - 사업량: 65개 조직 → 100 - 지원기준: 3년 이내 1.0~3.0% 차등지원 용자 ○ 산지일반전문조직: 155,430백만원 → 128,000 - 사업량: 농산물(농협) 100,530백만원 → 77,400 등(임산물은 '07 수준) - 지원기준: 1년 이내, 3.0% 용자
○ 원예브랜드육성	8,166	8,166	34,320	26,154	320.3	□ 주산지 중심으로 비용절감, 고품질화 시설 및 브랜드육성 자금 지원 ○ 홍보·교육비 등 지자체 보조: 1,866백만원 → 9,120 - 사업량: 2개소 → 8(개소당 1,140백만원) - 지원기준: 국고 40%, 지방비 60 ○ 원료매입비 및 개별시설 지원 등: 6,300백만원 → 25,200 - 사업량: 2개소 → 8(개소당 3,150백만원) - 지원기준: 용자 100%, 연 3%, 5년분할상환
○ 발작물브랜드육성 (신규)	-	-	3,825	3,825	순증	□ 발작물의 생산·가공·유통을 개연화 할 고품질 발작물 우수브랜드 육성 ○ 교육·홍보·경영컨설팅 등 지원: 225백만원 - 사업량: 9개소(개소당 25백만원) - 지원기준: 민간경상보조(100%) ○ 생산시설·원료수매자금 등 지원: 3,600백만원 - 사업량: 9개소(개소당 400백만원) - 지원기준: 국고보조 40% 지방비 40, 자부담 20

(백만원)

사 업 명	'07계획		'08계획 (B)	증△감 (B-A)		내역
	당초(A)	수정			%	
<소비자유통활성화>	147,840	167,031	167,840	20,000	13.5	<input type="checkbox"/> 도매시장, 공판장, 종합유통센터 등에 운영자금지원(선도금, 결제자금 등)으로 출하촉진 및 거래의 안정성 도모 ○ 시장출하촉진 : 108,840백만원('07 수준) - 사업량 : 시장출하촉진 : 도매시장 32개소, 농협공판장 82, 종합유통센터 14 등에 선도금, 결제자금 등 지원 - 지원기준 : 용자 80%, 금리 3~4%, 1년 이내 ○ 직거래매취지원 : 39,000백만원 → 59,000 - 사업량 : 생산자단체 25개소, 소비자단체 10, 유통업체 3 등에 직거래 매취자금 지원 · 생산자단체 : 10,000백만원('07 수준) · 소비자단체 : 1,500백만원('07 수준) · 민간유통업체 : 7,500백만원('07 수준) · 친환경농산물 : 20,000백만원 → 40,000 * 친환경농업육성에 따라 '10년까지 친환경 농산물 비중 10%까지 확대 - 지원기준 : 용자 80%, 금리 3~4%, 1년 이내
○ 소비자유통활성화	147,840	167,031	167,840	20,000	13.5	
<유통시설현대화>	59,000	59,000	60,400	1,400	2.4	<input type="checkbox"/> 농산물 수출 및 소매·가공업체 등에 시설설치, 개보수 자금 지원 ○ 우수 및 가공시설 : 15,000백만원('07 수준) - 사업량 : 20개 업체(평균지원단가 750백만원) - 지원기준 : 용자 80%, 3년거치 7년상환, 2~4%(HACCP 등 위생시설 2%) * 수출여건 악화 및 경기부진 등 사유로 상 대적으로 수요가 적은 수출업체 시설자금 집행 현황을 감안하여 전년과 같은 수준 ○ 소매유통시설 : 14,000백만원('07년 종료) ○ 소비자유통시설 : 30,000백만원('07 수준) - 사업량 : 10개소(개소당 3,000백만원) - 지원기준 : 용자 50%, 3년거치 7년상환, 3% ○ 신선편이 가공시설(신규) : 10,000백만원 - 사업량 : 10개소(개소당 1,000백만원) - 지원기준 : 용자 80%, 3년거치 7년 상환, 3~4%
○ 시설현대화	59,000	59,000	55,000	△4,000	△6.8	

(백만원)

사 업 명	'07계획		'08계획 (B)	증△감 (B-A)	%	내 역
	당초(A)	수 정				
○ 저온유통체계 구축(신규)	-	-	3,000	3,000	순증	<input type="checkbox"/> 고품질 농산물의 저온유통기반 구축을 위한 산지 및 소비자 저온시설·장비 지원 ○ 산지저온시설(신규) : 1,565백만원 (보조 894, 융자 671) - 사업량 : 6개소 - 지원기준 : 국고보조40% 융자 30, 자부담 30 * 융자조건, 연 3%, 3년거치 7년상환 ○ 냉장차량(신규) : 180백만원 - 사업량 : 18대 - 지원기준 : 국고보조50%, 자부담 50 ○ 도매시장(신규) : 948백만원 - 사업량 : 2개소(저온경매장 1, 저온 경매동 1, 저온창고 1) - 지원기준 : 국고보조100% ○ 기술자문 등(신규) : 307백만원 - 지원기준 : 국고보조 100%
○ 친환경농산물 소비자유통활성화 (신규)	-	-	2,400	2,400	순증	<input type="checkbox"/> 친환경농산물의 생산·판매 확대를 위해 친환경농산물 유통매장 지원(신규) ○ 사업비 : 2,400백만원 - 사업량 : 10개소(개소당 240백만원) - 지원기준 : 융자 80%, 연 3%, 5년일시상환
<input type="checkbox"/> 농산물가격안정	1,013,070	1,023,070	988,232	△24,838	△2.5	
<농산물비축지원>	284,623	284,623	256,750	△27,873	△9.8	
○ 비축사업	268,042	268,042	256,400	△11,642	△4.3	<input type="checkbox"/> 저장성 있는 품목을 수매 또는 수입 비축 방출로 가격안정도모 ○ 농산물(수매) : 50,543백만원→41,941 - 사업량 : 수매물량 전년대비 감소 · 콩 : 36,978백만원('07 수준) · 옥수수 : 1,738백만원 → 1,086 · 땅콩 : 3,520백만원 → 1,877 · 사과 : 899백만원 → 500 · 배 : 750백만원 → 500 · 마늘 : 4,304백만원 → 1,000 · 양파 : 2,354백만원 → -(수매 중단) - 지원기준 : 직접사업

(백만원)

사 업 명	'07계획		'08계획 (B)	증△감 (B-A)		내 역
	당초(A)	수 정			%	
○ 비축사업설비비	16,581	16,581	350	△16,231	△97.9	<ul style="list-style-type: none"> ○ 농산물(수입) : 214,499백만원→211,459 - 사업량 : 시장접근물량 등 반영, 환율 조정(950원/\$ → 940원) · 콩 : 90,972백만원 → 105,617 · 팥 : 16,279백만원 → 15,437 · 참깨 : 66,975백만원 → 48,222 · 땅콩 : 931('07 수준) · 고추 : 15,554백만원 → 16,263 · 마늘 : 12,974백만원 → 12,381 · 양파 : 10,513백만원 → 12,259 · 생강 : 301백만원 → 349 - 지원기준 : 직접사업 ○ 긴급가격안정 : 3,000백만원('07 수준) * 예비비 성격으로 최소수준 계상 □ 비축기지의 노후시설, 장비의 개보수를 통해 비축농산물의 최적보관 유지 ○ 비축기지 설비비 : 219백만원 → 350 ○ 평택비축기지 이전 : 16,362백만원('07종료)
<농산물출하조절>	24,143	24,143	28,105	3,962	16.4	
○ 자조금지원	6,500	7,828	8,463	1,963	30.2	<ul style="list-style-type: none"> □ 자조금 조성 생산자단체에 정부가 일정을 지원(보조)하여 시장교섭력 강화 ○ 사업비 : 6,500백만원 → 8,463 - 사업량 : 24개 품목 → 26 (오이, 복숭아 추가) - 지원기준 : 자조금단체 보조 1:1 매칭지원 ○ 사업시행주체 : 생산자단체 □ 파잉생산, 가격폭락 등 수급불안이 우려되는 경우 산지폐기 및 품질규제 ○ 사업비 : 7,642백만원('07수준) - 사업량 : 채소류(5품목) 90,963톤 과실류(6품목) 81,191톤 - 지원기준 : 민간보조 100% ○ 사업시행주체 : 생산자단체 □ 가격하락에 의한 손실을 일부 지원함으로써 계약채배사업 활성화 도모 ○ 사업비 : 10,000백만원 → 12,000 - 사업량 : 8개 품목 → 11 (가을무배추, 마늘 추가) - 지원기준 : 보조, 정률(정부 80%, 생산자단체 10, 농가 10)
○ 유통협약·명령	7,643	7,643	7,642	△1	0.0	
○ 계약채배안정	10,000	8,672	12,000	2,000	20.0	

(백만원)

사 업 명	'07계획		'08계획 (B)	증△감 (B-A)	%	내 역
	당초(A)	수 정				
<농산물수출지원>	342,336	352,336	344,646	2,310	0.7	
○ 해외시장개척	13,736	13,736	18,646	4,910	35.7	<input type="checkbox"/> 우리 농산물 수출경쟁력 제고를 위해 수출기반구축 및 수출진흥여건 조성 ○ 사업비 : 13,736백만원 → 18,646 · 수출상품화 : 3,051백만원 → 5,388 · 박람회사업 : 4,200백만원 → 5,250 · 수출홍보사업 : 3,661백만원 → 4,535 · 해외시장정보 : 1,391백만원 → 1,400 · 현지유통업체추출 : 1,433백만원 → 2,073 - 지원기준 : 민간경상보조(100%)
○ 전통외식산업조성	1,600	1,600	-	△1,600	-	<input type="checkbox"/> '08년부터 한식세계화사업으로 통합
○ 한식세계화(신규)	-	-	3,000	3,000	순증	<input type="checkbox"/> 농식품 수출확대 도모를 위한 한식 세계화 신규 추진(신규) ○ 사업비 : 3,000백만원 - 한국대표음식 발굴 등 기반구축 : 2,000백만원 - 한식 및 전통식문화 홍보 : 300백만원 - 해외 한식당 경쟁력 제고 ; 700백만원 ○ 지원조건 : 민간경상보조(100%)
○ 운영활성화지원	327,000	337,000	323,000	△4,000	△1.2	<input type="checkbox"/> 우수농산물을 수매·가공하여 수출하는데 필요한 자금지원(원료구입자금, 운영자금) ○ 사업비 : 327,000백만원 → 323,000 - 지원대상 : 농식품 수출업체 - 지원기준 : 융자 90%, 금리 4.0%(농업인 3.0%), 1년 이내
<종자수급관리>	57,924	57,924	59,036	1,112	1.9	
○ 종자수매·공급	57,924	57,924	59,036	1,112	1.9	<input type="checkbox"/> 고품질 우량종자의 생산·공급으로 농업 생산성 향상 및 농가소득 증대에 기여 ○ 사업비 : 57,924백만원 → 59,036 - 사업량 : 물량 조정 · 벼 : 37,781백만원 → 42,500 · 보리 : 1,873백만원 → 2,541 · 감자 : 9,546백만원 → 8,529 · 옥수수 : 546백만원 → 289 · 콩 : 8,178백만원 → 5,177 - 지원기준 : 직접수행

(백만원)

사 업 명	'07계획		'08계획 (B)	증△감 (B-A)	%	내 역
	당초(A)	수 정				
<민간가격안정>	267,244	267,244	247,495	Δ19,749	Δ7.4	
○ 수매지원	199,544	210,444	205,095	5,551	2.8	<input type="checkbox"/> 저장·가공업체에 수매자금지원으로 민간의 자율적인 수급조절기능 강화 - 지원기준 : 용자 80% 연 3~4% 1년 이내 ○ 저장용 : 56,873백만원 → 60,073 - 두류 : 16,825백만원('07 수준) - 잠곡류 : 2,000백만원('07 수준) - 과실류 : 4,000백만원('07 수준) - 마늘 : 20,000백만원('07 수준) - 양파, 당근 : 8,048백만원('07 수준) - 종자 : 6,000백만원 → 9,200 ○ 가공용 : 142,671백만원 → 141,922 - 밀 : 1,200백만원 → 4,000 - 산지가공 : 64,449백만원 → 64,000 - 맥주보리(25,100), 두류(5,000), 고구마 (1,422), 인삼류(3,000), 일반가공(35,000), 전통주류(2,500), 외식전처리(5,000) 등은 전년 수준반영
○ 채소수급안정	55,000	55,000	26,800	Δ28,200	Δ51.3	<input type="checkbox"/> 계약재배를 통한 안정적인 판로 보장 및 출하조절로 수급·가격안정 도모 ○ 사업비 : 55,000백만원 → 26,800 - '07년 상환예정액 268억원 반영 * '98년 투자하여 '08년 상환기일이 도 래한 농안기금 268억원을 사업의 지 속성을 위해 재투자, 총 투자 규모는 전년과 동일(4,090억원) * 적정생산량(5,200천톤) 대비 12%(620천 톤) 계약재배 실시 - 620천톤 × 824.6천원/톤 = 5,113억원 × 80% = 4,090억원 ○ 지원조건 : 용자 80%, 무이자, 10년 이내
○ 동절기수급안정	12,700	1,800	15,600	2,900	22.8	<input type="checkbox"/> 시설원예 구조보강(골조보강, 기초설치 등) 등을 지원하여 대설, 강풍 등으로 인한 재해경감과 수급불안정 등 해소 ○ 사업비 : 12,700백만원 → 15,600 - 사업량 : 635ha → 780(보강지주, 조리개설치, 기초설치, 골조보강 등) - 지원조건 : 용자 100%, 연 1.5%, 3년 거치 7년균분상환

(백만원)

사 업 명	'07계획		'08계획 (B)	증△감 (B-A)	%	내 역
	당초(A)	수 정				
<인삼산업지원>	36,800	36,800	52,200	15,400	41.8	
○ 인삼계열화	36,800	36,800	52,200	15,400	41.8	<input type="checkbox"/> 인삼의 생산·가공·유통 등의 계열화로 품질경쟁력 제고 및 유통구조 개선 ○ 계약재배 : 10,800백만원 → 14,400 - 사업량 : 500ha → 600 - 지원기준 : 용자 80% 무이자, 5년거치 일시상환 ○ 구매사업 : 26,000백만원 → 37,800 - 사업량 : 1,100톤 → 1,500 - 지원기준 : 용자 80% 연3% 5년거치 일시상환
<input type="checkbox"/> 농업전문조합출자	10,000	10,000	10,000	-	-	<input type="checkbox"/> 농업 벤처 및 경영체 등에 전문적으로 투자하는 투자조합을 결성하여 적극적인 투자유치 및 경쟁력 강화 도모 ○ 사업비 : 10,000백만원('07수준) * '08년 펀드 조성(기금 100억원, 민간 100) * '11년까지 1,000억원 규모 투자조합 결성 - 지원조건 : 출자(민간출자 전제)
2. 기금운영비	53,710	53,710	55,585	1,875	3.5	
<input type="checkbox"/> 기금관리비	814	814	838	24	2.9	<input type="checkbox"/> 기금관리 업무위탁에 따른 인건비 및 경비 지원 ○ 인건비 : 552백만원 → 568 ○ 경 비 : 262백만원 → 270
<input type="checkbox"/> 사업운영비	52,896	52,896	54,747	1,851	3.5	
○ 유통개선사업운영	36,833	36,833	38,494	1,661	4.5	<input type="checkbox"/> 가격안정 관련 조사연구, 교육·홍보 ○ 유통및수출지원 : 29,856백만원 → 31,447 - 인건비 : 15,009백만원 → 15,159 - 기관운영비 : 7,689 → 8,341 - 일반관리비 : 3,599 → 4,281 - 사업경비 : 3,559 → 3,666 ○ 유통개선홍보비 : 5,116백만원 → 5,269 · 농식품판매홍보, 고려인삼 홍보 등 ○ 수확후 관리기술 : 285백만원 → 200 ○ 생산·유통정보시스템구축 : 940백만원 → 1,178 ○ 연구개발비 : 636백만원 → 400
○ 비축사업운영비	16,063	16,063	16,253	190	1.2	<input type="checkbox"/> 비축사업 위탁에 따른 위탁수수료 및 시설장비·유지비 지원 ○ 위탁수수료 : 14,263백만원 → 14,500 ○ 시설·장비유지비 : 1,800백만원 → 1,753
3. 정부내부거래	30,000	30,000	-	△30,000	순감	'07년 공공자금관리기금 예탁(1년간)금 회수
○ 공공자금위탁	30,000	30,000	-	△30,000	순감	
4. 여유자금운용	163,673	163,673	231,617	67,944	41.5	

나. 농지관리기금

(백만원)

사 업 명	'07계획		'08계획 (B)	증△감 (B-A)		내 역
	당초(A)	수 정			%	
합 계	1,109,958	1,154,585	1,250,434	140,476	12.7	
1. 사업비	742,189	780,889	737,881	△4,308	△0.6	
<경상지출>	3,215	3,215	2,737	△478	△14.9	
○ 농지종합정보화사업 등	3,215	3,215	2,737	△478	△14.9	
- 농지종합정보화	2,865	2,865	2,187	△678	△23.7	○ 농지의 효율적 보존 및 관리를 위한 필지별 농지관리정보 체계 구축, 농지관리 및 농촌 개발관련 공간정보 DB를 구축하여 농정자료로 활용 - 사업시행자 : 한국농촌공사 - 사업기간 : '00~계속
- 담수호수질개선 시험조사	350	350	350	-	-	○ 자연정화기법을 활용한 담수호 수질 개선시험·조사분석 및 대책 제시 - 자연정화시설 27ha(인공습지 8ha, 배후농지 19ha), 인공 습지 8개소, 침강지 2개소 등 - 사업시행자 : 한국농촌공사 - 사업기간 : '05~계속 * 시험포 : 석문지구 간척지내
- 석문호 수질개선 대책 기본조사	-	-	200	200	순증	○ 석문호 유역의 수질오염 실태 조사 등을 통해 석문호 수질개선 대책 마련을 위한 기본조사 - 사업시행자 : 당진군 - 사업기간 : '08~'09(2년)

(백만원)

사 업 명	'07계획		'08계획 (B)	증△감 (B-A)		내 역
	당초(A)	수 정			%	
<융자지출>	396,600	435,300	440,000	43,400	10.9	
○ 영농규모화사업	340,000	340,000	340,000	-	-	<input type="checkbox"/> 농가의 경영규모 확대 및 농업 경쟁력 제고 ○ 2013년까지 호당 평균 6ha 수준의 쌀전업농이 벼재배 면적의 50% 수준을 담당토록 쌀전업농 7만호 집중 육성 지원 ○ 밭농업 부문의 경쟁력제고를 위해 영농규모화사업 대상 농지를 밭까지 확대 ○ 비농가, 전업, 고령은퇴 농가의 농지를 공사에서 매입, 전업농에게 매도 - 사업물량 : 2,882ha(논 2,652, 밭 230) - 단 가 : 논 81.0백만원/ha, 밭 105.0 - 지원조건 : 15~30년 균등, 체중분할 납부, 연리 2% - 사업시행자 : 한국농촌공사
- 농지매매사업	210,000	210,000	238,995	28,995	13.8	○ 비농가, 전업, 고령은퇴 농가의 농지를 공사에서 매입, 전업농에게 매도 - 사업물량 : 2,882ha(논 2,652, 밭 230) - 단 가 : 논 81.0백만원/ha, 밭 105.0 - 지원조건 : 15~30년 균등, 체중분할 납부, 연리 2% - 사업시행자 : 한국농촌공사
- 농지임대차사업	127,300	127,300	99,126	△28,174	△22.1	○ 고령·은퇴농가의 농지를 임차하여 전업농에게 임대 - 사업물량 : 4,345ha(논 3,875, 밭 470) - 단 가 : 논 23.0백만원/ha, 밭 21.3 - 자원조건 : 5~10년 균등분할납부, 무이자 - 사업시행자 : 한국농촌공사
- 농지교환·분합사업	2,700	2,700	1,879	△821	△30.4	○ 교환분합 농지가격의 차액을 지원 - 사업물량 : 35ha - 단 가 : 논 53.7백만원/ha - 지원조건 : 10년 균분상환, 연리 2% - 사업시행자 : 한국농촌공사
○ 농지은행사업	56,600	95,300	100,000	43,400	76.7	<input type="checkbox"/> 자연재해 등으로 경영위기에 처한 농가의 소유농지를 매입 후 당해 농가에 임대, 약정기간 종료후 환매 - 사업물량 : 657ha - 지원단가 : 152.3백만원/ha - 사업시행자 : 한국농촌공사
- 경영희생지원 농지매입사업	56,600	95,300	100,000	43,400	76.7	

(백만원)

사 업 명	'07계획		'08계획 (B)	증△감 (B-A)	%	내 역
	당초(A)	수 정				
<자본지출>	342,374	342,374	295,144	△47,230	△13.8	
○ 대단위농업개발사업	342,374	342,374	295,144	△47,230	△13.8	□ 대규모 집단화된 우량농지를 조성하여 농업경쟁력 향상
- 화옹지구	30,000	30,000	27,000	△3,000	△10.0	○ 개발지역 : 경기도 화성시 일원 ○ 총사업비 : 8,141억원('91~'12) ○ 간척면적 : 4,482ha ○ 주요시설 : 방조제 2조 9.8km, 배수갑문 1개소, 농지조성 4,482ha, 용수로 54km ○ 예산내역 - 공사비 : 22,000백만원 - 보상비 : 2,400백만원 - 기 타 : 2,600백만원 ○ 사업시행자 : 한국농촌공사
- 남포지구 * '07준공	12,100	12,100	-	△12,100	순감	○ 개발지역 : 충남 보령시 일원 ○ 총사업비 : 1,846억원('85~'07) ○ 간척면적 : 1,145ha(준공 : 489) ○ 주요시설 : 방조제 2조 7.2km, 배수갑문 2개소, 용수로 101km 등 ○ 사업시행자 : 보령시장
- 이원지구	9,300	9,300	4,879	△4,421	△47.5	○ 개발지역 : 충남 태안군 일원 ○ 총사업비 : 1,517억원('90~'08) ○ 간척면적 : 777ha ○ 주요시설 : 방조제 1조 3.0km, 배수갑문 1개소, 농지조성 777ha, 용수로 47km ○ 예산내역 - 공사비 : 2,682백만원 - 보상비 : 1,960백만원 - 기 타 : 237백만원 ○ 사업시행자 : 태안군수
- 군내지구	3,200	3,200	3,429	229	7.1	○ 개발지역 : 전남 진도군 일원 ○ 총사업비 : 1,077억원('91~'08) ○ 간척면적 : 464ha ○ 주요시설 : 방조제 1조 3.2km, 배수갑문 1개소, 용수로 27.3km 등 ○ 예산내역 - 공사비 : 2,870백만원 - 보상비 : 340백만원 - 기 타 : 219백만원 ○ 사업시행자 : 진도군수

(백만원)

사 업 명	'07계획		'08계획 (B)	증△감		내 역
	당초(A)	수 정		(B-A)	%	
- 고흥지구	7,600	7,600	3,236	△4,364	△57.4	<ul style="list-style-type: none"> ○ 개발지역 : 전남 고흥군 일원 ○ 총사업비 : 3,967억원('91~'08) ○ 간척면적 : 2,075ha ○ 주요시설 : 방조제 1조 2.9km, 배수갑문 1개소, 용수로 105.4km ○ 예산내역 <ul style="list-style-type: none"> - 공사비 : 3,203백만원 - 기 타 : 33백만원 ○ 사업시행자 : 고흥군수
- 삼산지구	8,300	8,300	8,300	-	-	<ul style="list-style-type: none"> ○ 개발지역 : 전남 장흥군 일원 ○ 총사업비 : 1,362억원('97~'09) ○ 간척면적 : 294ha ○ 주요시설 : 방조제 1조 3.1km, 배수갑문 1개소, 용수로 20km 등 ○ 예산내역 <ul style="list-style-type: none"> - 공사비 : 7,535백만원 - 보상비 : 153백만원 - 기 타 : 612백만원 ○ 사업시행자 : 장흥군수
- 시화지구	26,861	26,861	22,200	△4,661	△17.3	<ul style="list-style-type: none"> ○ 개발지역 : 경기도 안산시, 화성시 ○ 총사업비 : 3,953억원('98~'12) ○ 간척면적 : 3,636ha ○ 주요시설 : 방수제 7조 37.3km, 양수장 3개소, 용수로 103km 등 ○ 예산내역 <ul style="list-style-type: none"> - 공사비 : 19,470백만원 - 보상비 : 1,000백만원 - 기 타 : 1,730백만원 ○ 사업시행자 : 한국농촌공사

(백만원)

사 업 명	'07계획		'08계획 (B)	증△감 (B-A)	%	내 역
	당초(A)	수 정				
- 영산강Ⅲ-1지구	25,100	25,100	19,100	△6,000	△23.9	<ul style="list-style-type: none"> ○ 개발지역 : 전남 영암, 해남, 장진군 일원 ○ 총사업비 : 4,706억원('95~'08) ○ 개발면적 : 7,960ha ○ 주요공사 : 양수장 3개소, 용수로, 간척개발 등 ○ 예산내역 <ul style="list-style-type: none"> - 공사비 : 17,185백만원 - 보상비 : 580백만원 - 기 타 : 1,335백만원 ○ 사업시행자 : 한국농촌공사
- 영산강Ⅲ-2지구	30,000	30,000	27,000	△3,000	△10.0	<ul style="list-style-type: none"> ○ 개발지역 : 전남 해남군 일원 ○ 총사업비 : 3,794억원('97~'10) ○ 개발면적 : 4,540ha ○ 주요공사 : 양수장 3개소, 용수로, 간척개발 등 ○ 예산내역 <ul style="list-style-type: none"> - 공사비 : 24,500백만원 - 보상비 : 600백만원 - 기 타 : 1,900백만원 ○ 사업시행자 : 한국농촌공사
- 새만금지구	189,913	189,913	180,000	△9,913	△5.2	<ul style="list-style-type: none"> ○ 개발지역 : 전북 군산시, 김제시, 부안군 ○ 총사업비 : 26,571억원('91~'09) ○ 개발면적 : 40,100ha ○ 개발규모 : 방조제 33km ○ 예산내역 <ul style="list-style-type: none"> - 외곽시설 <ul style="list-style-type: none"> · 공사비 : 169,455백만원 · 보상비(전북도) : 3,600백만원 - 내부개발 준비 : 6,945백만원 ○ 사업시행자 : 농림부

(백만원)

사 업 명	'07계획		'08계획 (B)	증△감 (B-A)		내 역
	당초(A)	수 정			%	
2. 기금운영비	45,797	46,582	46,598	801	1.7	
○ 기금관리비	1,018	1,018	1,056	38	3.7	○ 기금 운용·관리에 관한 회계업무 등 위탁관리에 따른 제반비용
- 기금관리비	1,018	1,018	1,056	38	3.7	- 위탁기관 : 한국농촌공사 기금관리처(위탁관리인원 13명) - 예산내역 : 1,056백만원 · 인건비 : 758백만원 · 기타경비 : 298백만원
○ 사업운영비	44,779	45,564	45,542	763	1.7	
- 영농규모화사업 운영비	38,123	38,518	37,536	△587	△1.5	○ 영농규모화사업 시행에 따른 비용 - 사업관리수수료 : 35,478백만원 - 사업시행으로 발생한 농특세 및 등기신청수수료 : 2,048백만원 · 농특세 : 1,835백만원 · 등기수수료 : 213백만원 - 농지매도대금 분할지급에 따른 이자 지급 : 10백만원
- 경영회생지원 농지매입사업운영비	2,916	3,412	3,742	826	28.3	○ 경영회생지원 농지매입 사업 시행에 따른 비용 - 사업관리수수료 : 3,031백만원 - 사업시행으로 발생한 농특세 등 제세공과금 : 711백만원
- 쌀전업농교육훈련	171	171	180	9	5.3	○ 전문경영인 육성을 위한 수요자 중심의 맞춤형 교육 훈련 실시 - 고품질 쌀 생산경영교육 : 104백만원 - 쌀전업농해외연수 : 15백만원 - 스타디그룹 운영 : 11백만원 - 소비자가 원하는 쌀생산·마케팅 : 50백만원
- 농지제도교육홍보	1,490	1,490	1,571	81	5.4	○ 농지관리위원 교육 - 사 업 비 : 672백만원 - 교육인원 : 9,000명 (중앙교육 1,000 지방교육 8,000)

(백만원)

사 업 명	'07계획		'08계획 (B)	증△감 (B-A)		내 역
	당초(A)	수 정			%	
- 조성토지매각관리	2,079	1,973	2,513	434	20.9	<ul style="list-style-type: none"> ○ 농지관리위원 해외연수 <ul style="list-style-type: none"> - 사 업 비 : 57백만원 - 대상인원 : 32명 수준 - 연수내용 : 선진국의 농지정책 및 제도, 농업경영실태 파악 등 * 참가자 자부담 50% ○ 농지관리위원회 운영 지원 <ul style="list-style-type: none"> - 농지관리위원회의 원활한 운영을 위한 회의참석수당 등 소요 경비 지원 - 사업비 : 800백만원 (1,300천원×1,538개소×40%) * 기금보조 40%, 지방비 60% ○ 농지불법전용신고포상금 <ul style="list-style-type: none"> - 농지불법전용 신고자에 대해 포상금 지급 - 지원근거 : 농지법 제52조 - 사 업 비 : 9백만원 ○ 농지제도개선홍보 <ul style="list-style-type: none"> - 농지제도 개선을 위한 연구·조사 및 홍보비 - 사 업 비 : 33백만원 ○ 매각관리비 <ul style="list-style-type: none"> - 감정평가료 등 제경비 지급 - 사 업 비 : 230백만원 - 대상지구 : 영산강3-1지구 ○ (경)매각관리비 <ul style="list-style-type: none"> - 감정평가료 등 제경비 지급 - 사 업 비 : 340백만원 - 대상지구 : 석문외 3개 지구 ○ 매각대징수비 <ul style="list-style-type: none"> - 매각대금 징수에 따른 제경비 지원 - 사업비 : 736백만원 - 대상지구 : 대호외 8개 지구 ○ (경)매각대징수비 <ul style="list-style-type: none"> - 매각대금 징수에 따른 제경비 지원 - 사업비 : 76백만원 - 대상지구 : 해창만의 11개 지구

(백만원)

사 업 명	'07계획		'08계획 (B)	증△감 (B-A)		내역
	당초(A)	수정			%	
						<ul style="list-style-type: none">○ 일시위탁경작비<ul style="list-style-type: none">- 조성토지의 매각전 일시위탁 경작에 소요되는 양배수장 가동비용 등 지원- 사업비 : 584백만원- 대상지구 : 영산강3-1 외 2개 지구 ○ (경)일시위탁경작비<ul style="list-style-type: none">- 조성토지의 매각전 일시위탁 경작에 소요되는 양배수장 가동비용 등 지원- 사업비 : 352백만원- 대상지구 : 석문외 6개 지구 ○ 간척지관리비<ul style="list-style-type: none">- 간척지의 무단 점·사용 방지 등에 소요되는 비용 지원- 사업비 : 57백만원- 대상지구 : 화옹외 1개지구 ○ (경)가경작관리비<ul style="list-style-type: none">- 조성사업시행 전 사업예정지의 가경작에 소요되는 비용 지원- 사업비 : 20백만원- 대상지구 : 영산강3-1외 1개지구 ○ (경)시설유지관리비<ul style="list-style-type: none">- 방조제, 배수갑문, 양수장 등 간척시설물을 등록 및 이관 전에 유지관리 비용 지원- 사업비 : 118백만원- 대상지구 : 남포지구

(백만원)

사 업 명	'07계획		'08계획 (B)	증△감 (B-A)	%	내 역
	당초(A)	수 정				
3. 정부내부지출 (공자기금예수금원리금상환)	316,990	316,990	460,138	143,148	45.2	*재정용자특별회계의 폐지('07.1, 공공자금관리기금에서 승계)에 따라 재특회계 예수금 원리금 상환 잔액은 '07년부터 공공자금관리기금에 상환
○ 공자기금예수금 원금상환	223,955	223,955	367,650	143,695	64.2	○ 공자기금 예수금 원금상환 - 상환조건 : 만기 일시상환 - '08년 상환액 : 323,695백만원 ○ 재특회계 예수금 원금상환 - 상환조건 : 2년 거치18년 균등상환 - '08년 상환액 : 43,955백만원
○ 공자기금예수금 이자상환	93,035	93,035	92,488	△547	△0.6	○ 공자기금 예수금 이자상환 - 상환조건 : 약정에 따라 3개월 또는 6개월마다 이자 상환 · 이자율 조건 : 3.74~5.5% - '08년 상환액 : 76,128백만원 ○ 재특회계 예수금 이자상환 - 상환조건 : 분기별 이자상환 · '95년이전 : 5% 고정금리 · '96~'97년 : 변동금리 - '08년 상환액 : 16,360백만원
4. 여유자금운용	4,982	10,124	5,817	835	16.8	
○ 통화금융기관 예치	3,487	8,629	4,072	585	16.8	○ 통화금융기관예치
○ 비통화금융기관 예치	1,495	1,495	1,745	250	16.7	○ 비통화금융기관예치

다. 축산발전기금

(백만원)

구 분	'07계획		'08계획 (B)	증△감		내 역
	당초(A)	수 정		(B-A)	%	
합 계	1,059,297	1,059,297	985,698	△73,599	△ 6.9	
1. 사업비	603,624	613,866	717,329	113,705	18.8	
<축산물수급관리>	79,980	79,040	89,945	9,965	12.5	
○ 원유수급조절	30,678	28,983	30,000	△ 678	△ 2.2	○ 집유일원화 권역내 원유수급조절 - 202톤×400원×365일=29,470백만원 ○ 원유집유체계 개편 = 530백만원
○ 학교우유급식	17,672	17,672	17,672	-	-	○ 불우 학생에 대한 우유급식 지원 - 사업비: '07) 17,672 → '08) 17,672백만원 - 사업량: '07) 374 → '08) 374천명 - 대 상: 초·중·고등학생 - 지원율: 기금 70% 지방비 30%
○ 축산자조사업	13,500	15,195	15,600	2,100	15.6	○ 축종별 단체의 축산물 자조금사업 지원 - 한우: '07) 5,000 → '08) 5,000백만원 - 양돈: '07) 5,000 → '08) 5,000백만원 - 양계: '07) 1,300 → '08) 1,300백만원 - 낙농: '07) 2,100 → '08) 4,200백만원 - 오리: '07) 50 → '08) 50백만원 - 양육: '07) 50 → '08) 50백만원
○ 축산물수급안정	11,189	10,627	10,000	△ 1,189	△ 10.6	○ 가축질병등 수급불균형 대비 수급조절자금 - '07) 11,189 → '08) 10,000백만원
○ 송아지생산안정	5,297	4,919	14,855	9,558	180.5	○ 송아지 평균 시장가격이 안정기준가격보다 낮을 경우 그 차액을 보전 - 농가보전금: '07) 2,000 → '08) 10,000백만원 · 사업량: '07) 686 → '08) 770천두 - 중앙회 관리수수료: '08) 171 → '07) 193백만원 · 사업량: '07) 686 → '08) 770천두 · 단 가: '07) 250 → '08) 250원 - 조합 관리수수료: '07) 3,086 → '08) 4,622백만원 · 사업량: '07) 686 → '08) 770천두 · 단 가: '07) 4,500 → '08) 6,000원 - 전산장비 유지보수 및 교체제작 · '07) 40 → '08) 40백만원
○ 긴급경영안정자금 이차보전	1,644	1,644	1,818	174	10.6	○ 용자사업비의 금융기관차체자금 투여에 따른 이차차액 보전 - 대상사업: 긴급경영안정자금 600억원 - 이차보전사업비: '07) 1,644 → '08) 1,818백만원 - 이차보전율: 3.03%

(백만원)

구 분	'07계획		'08계획 (B)	증△감		내 역
	당초(A)	수 정		(B-A)	%	
<축산기술보급>	27,061	26,661	39,678	12,617	46.6	
○가축개량사업지원	23,739	23,739	24,564	825	3.5	○ 한우개량농가육성 : 5,227백만원 - 농가지원비 · 사업비 : '07) 2,542 → '08) 2,534백만원 · 사업량 : '07) 46.4 → '08) 47.1천두 · 단 가 : '07) 50(150) → '08) 50(150)천원 (관리조합지원비) · 사업비 : '07) 2,700 → '08) 2,580백만원 · 사업량 : '07) 75 → '08) 75천두 · 단 가 : '07) 36 → '08) 36(30)천원 ○ 유우군능력검정 : 2,708백만원 · 검정비 : '07) 2,678(160천두, @62천원) → '08) 2,678백만원(160천두, @62천원) · 재료비 : '07) 30(30개소, 500천원, 2회) → '08) 30백만원 ○ 한우번식농가 교육비(신규) : 500백만원 ○ 가축개량사업소 운영지원 : 16,129백만원 · 인건비 : '07) 3,978 → '08) 4,185백만원 · 운영비 : '07) 11,811 → '08) 11,944백만원
○ 축산종합지도지원	1,462	1,462	2,437	975	66.7	○ 축산환경지도지원 : '07) 662 → '08) 237백만원 ○ 축산물브랜드지도지원 : '07) 500 → '08) 500백만원 - 보조 50%, 지방비 20%, 자담 30% ○ HACCP지도지원 : '07) 300 → '08) 700백만원 - 개소수 : '07) 60 → '08) 140개소 ○ 돼지소모성질환 컨설팅(신규) : 1,000백만원 - 8백만원×250개소×보조50% = 1,000백만원
○ 축산물위생전문 인력양성	404	404	2,694	2,290	566.8	○ 식육센터 운영지원 : '07) 404 → '08) 414백만원 - 인건비 : '07) 200 → '08) 206백만원 - 운영비 : '07) 190 → '08) 194백만원 - 자산취득비 : '07) 14 → '08) 14백만원 ○ 교육시설 확충(신규) : 2,280백만원 - 총사업비 : 7,600백만원 - 사업기간 : 2년('08~'09) - 보조율 : 100%(1년차 30%, 2년차 70%)
○ 돼지경제능력검정	1,170	770	710	△460	△39.3	○ 농장검정 : '07) 170 → '08) 170백만원(60천두) ○ 검정씨 수돼지구입지원(신규) : 40백만원(100두) ○ 돼지개량 Network 구축(신규) 500백만원 ○ 돼지 검정시설(1개소) '07년 완공

(백만원)

구 분	'07계획		'08계획 (B)	증△감		내 역
	당초(A)	수 정		(B-A)	%	
○닭경제능력검정	181	181	511	330	182.3	○ 검정비 : '07) 181 → '08) 181백만원 ○ 유전평가프로그램개발(신규) : 30백만원 ○ 종계검정소 신축(신규) - 총사업비 2,500백만원 중 1년차 300백만원 - 사업기간: 6년('08~'13년)
○종축등록사업지원	105	105	270	165	157.1	○ 종축 능력평가대회 : '07) 80 → '08) 70백만원 ○ 종축등록장비 지원 : '07) 25백만원('08종료) ○ 한우선형심사 지원(신규) : 200백만원
○종축시설 현대화	-	-	8,492	8,492	순증	○ 지원조건 : 융자 70%(금리3.0%, 5년거치 10년상환) - 종돈장 : 407백만원(10개소,1년차 70%) - 종계장 : 6,125백만원(5개소,1년차 70%) - 종오리장 : 1,960백만원(1개소,1년차 70%)
<축산물생산구조개선>	31,871	42,113	40,249	8,378	26.3	
○ 축산공제사업	24,382	34,624	28,673	4,291	17.6	○ 공제가입 농가의 공제료 보조지원 - 보조율 : 공제료의 50%(축사 30%) - 축종별 지원금액 (가입두수/가입율) · 송아지 : 2,230백만원(43천두/ 6.1%) · 한육우 : 2,522백만원(74천두/ 5.6%) · 젖 소 : 4,780백만원(60천두/ 12.9%) · 돼 지 : 6,996백만원(6,257천두/ 66.7%) · 말 : 1,339백만원(1천두/ 6.1%) · 가 금 : 2,795백만원(46,838천두/ 39.3%) · 기 타 : 104백만원(1천두/ 0.8%) 소 부루세라 : 4,694백만원(75천두/ 3.0%) 축 사 : 3,213백만원
○ 마필육성사업	7,181	7,181	11,476	4,295	29.8	○ 종빈마 : '07) 1,485 → '08) 2,889백만원 - 사업량 : 49두 → 107 ○ 과잉마 : '07) 189 → '08) 35백만원 - 사업량 : 86두 → 10 ○ 사육시설 : '07) - → '08) 1,211백만원 - 사업량 : → 6,023㎡ ○ 개별조련시설 : '07) 405 → '08) 877백만 - 사업량 : → 10,083㎡ ○ 공동조련시설 : '07) 540 → '08) 1,764백만원 - 사업량 : 3 → 4개소 ○ 승마장 : '07) 4,495 → '08) 4,450백만원 - 사업량 : 15 → 24개소 ○ 제주마 혈통보존(신규) : 250백만원
○양봉산업육성사업	308	308	100	△ 208	△ 67.5	○ 밀원수 묘목보급 : '07) 208백만원('08 종료) ○ 우수꿀벌품종보급 : '07) 100 → '08) 100백만원

(백만원)

구 분	'07계획		'08계획 (B)	증△감		내역
	당초(A)	수정		(B-A)	%	
<축산물위생안전성>	13,726	14,504	23,461	9,735	70.9	
○ 축산물등급판정지원	7,249	8,027	8,858	1,609	22.2	○ 축산물등급판정에 소요되는 경비 등 지원 구 분 '07계획 '08계획 - 총소요액(A) 14,184백만원 16,225 · 인건비 11,124 12,320 · 운영비 3,060 3,905 - 수입(B) 6,935 7,367 - 기금지원(A-B) 7,249 8,858
○ 육류이력추적제	4,191	4,191	11,557	7,366	175.8	○ 쇠고기 : '07) 3,920 → '08) 11,557백만원 - 인건비 : '07) 242 → '08) 645백만원 - 운영비 : '07) 813 → '08) 3,438백만원 - 자산취득비 : '07) 1,126 → '08) 351백만원 - 이력관리비 등 : '07) 1,739 → '08) 7,123백만원 ○ 돼지고기(시범) : '07) 271 → '08) -백만원
○ 도축검사원 운영 지원	2,286	2,286	3,046	760	33.2	○ 소비자에게 안전한 축산물 공급을 위해 도축검사 강화 - 인건비 : '07) 2,233 → '08) 2,499백만원 * 인원 : 130 → 150명(20명 증원) - 운영비 : '07) 53 → '08) 547백만원
<가축방역>	23,036	23,598	20,701	△2,335	△10.1	
○ 가축위생방역본부 지원	7,874	7,874	8,700	826	10.5	○ 가축위생방역본부 인건비 및 운영비 지원 - 인건비 : '07) 6,019 → '08) 6,344백만원 - 운영비 : '07) 1,855 → '08) 2,356백만원
○ 가축질병근절사업	15,162	15,162	11,901	△3,261	△21.5	○ 가축질병 예방을 위한 사업비 지원 - 채혈기자재등 : '07) 1,588 → '08) 1,544백만원 - 신고포상금 : '07) 10 → '08) 10백만원 - 공동방제단지원 : '07) 6,750 → '08) 6,800백만원 - 소독약품비 : '07) 5,533 → '08) 2,176백만원 ○ SRM제거 장비 : '07) 700 → '08) 700백만원 ○ 가축방역포상 : '07) 571 → '08) 571백만원 - 3개도·6개 가축시험소 및 30개 시군 ○ 긴급방역지원단(신규) 100백만원
○ 생계 및 소득안정 지원(신규)	-	562	100	100	순증	○ 악성가축질병 발생에 따른 피해농가의 생계 및 소득보전 대비
<축산물유통구조개선>	378,246	378,246	429,191	50,945	13.5	
○ 농축산전시체험홍보(신규)	-	-	1,500	1,500	순증	○ 농축산 전시체험관 건립 투자비 지원(신규) - 총사업비 : 7,500백만원 - 사업기간 : 2년('08~'09) - 보조율 : 40%(1년차 50%, 2년차 50%)

(백만원)

구 분	'07계획		'08계획 (B)	증△감		내 역
	당초(A)	수 정		(B-A)	%	
○ 축산물도축가공업체지원	153,020	152,020	157,941	4,921	3.2	○ 시설자금 : '07) 18,450 → '08) 31,041백만원 - 도축장 시설현대화 3,772백만원 - 도축장 시설보완 2,385백만원 - 축산물가공시설 5,658백만원 - 계란집하장 4,526백만원 - 유제품개발 생산시설 14,700백만원 * 지원기준 : 용자 70%, 3(5)년거치 7(10)년상환 ○ 운영자금 : '07) 134,570 → '08) 126,900백만원 - 도축장 : 60,116백만원 - 오리도축장 : 1,575백만원 - 축산물가공업체 : 37,720백만원 - 계란등급시설 : 2,405백만원 - 유가공업체 : 25,084백만원 * 지원기준 : 용자 100%, 1(2)년거치 (3년)일시 상환
○ 브랜드경영체지원	172,655	173,655	180,200	7,545	4.4	○ 브랜드경영체 운영지원 '07) 144,655 → '08) 147,200백만원 - 우수브랜드경영체: 127,200백만원 - 우수브랜드 경영체 평가결과 인센티브 지원: 20,000백만원 * 지원기준 : 용자 80%, 자부담 20%, 3년거치 일시상환(인센티브 1년) ○ 가축계열화 : '07) 25,000 → '08) 26,000백만원 - 돼지 : 13,000백만원(4개소) - 닭.오리 : 13,000백만원(13개소) * 지원기준 : 시설자금(70%, 2·3·5/3·7·10), 사육비(50%, 2년이내상환) ○ 브랜드가맹점 판매시설 : '07) 3,000 → 7,000백만원(10개소) * 10개소×20억원×70%(용자)×50%(1년차)
○ 사료산업융합지원	52,571	52,571	83,900	31,319	59.6	○ 사료원료구매자금 - 사업비 : '07) 51,671 → '08) 82,900백만원 * 지원기준 : 용자 100%, 2년 거치 일시상환 ○ 사료제조시설지원(BSE예방 시설보완) - 사업비 : '07) 1,000 → '08) 1,000백만원(2) * 지원기준 : 용자 70%(3년거치 7년상환)
○ 낙농체험관광(신규)	-	-	400	400	순증	○ 체험여행과 낙농산업을 연계하여 낙농업에 대한 도시민의 이해도를 높이고 우수 소비를 촉진 - 4개소×100백만원 = 400백만원 - 지원기준 : 용자 100% (무이자, 3년거치 7년 분할상환)

(백만원)

구 분	'07계획		'08계획 (B)	증△감		내 역
	당초(A)	수 정		(B-A)	%	
○ 송아지경매시장 현대화(신규)	-	-	2,000	2,000	순증	○ 송아지경매시장 개보수 지원을 통한 우량 송아지 공급시장 육성 - 4개소×500백만원 = 2,000백만원 - 지원기준 : 용자 100% (3%, 3년거치 5년 분할상환)
○ 가축수송특장차 량지원(신규)	-	-	3,250	3,250	순증	○ 축산물의 품질향상·혐오감유발 등을 차단 - 110대, 용자 50%(금리3%, 3년거치 3년상환)
<친환경축산지원>	49,704	49,704	74,104	24,400	49.1	
○ 조사료생산기반	32,404	32,404	41,404	9,000	27.8	○ 양질조사료 생산확대 - 사료작물재배(종자 40%, 비료 60% 보조) · 사업비 : '07) 3,621 → '08) 3,621백만원 · 사업량 : '07) 5,060톤 → '08) 5,060톤 - 볏짚처리(보조 40%) · 사업비 : '07) 3,333 → '08) 3,333백만원 · 사업량 : 암모니아 '07) 10 → '08) 10천기 · 사일리지 '07) 80 → '08) 80천롤 - 초지(보조 50%, 용자 50) · 사업비 : '07) 200 → '08) 200백만원 · 사업량 : '07) 100 → '08) 100ha - 기반시설등(용자 80%) · 사업비 : '07) 1,400 → '08) 1,400백만원 - 생산장비(연결체 보조30%, 농가 용자80%) · 사업비 : '07) 10,350 → '08) 10,350백만원 · 사업량 : '07) 150 → '08) 150set - 총채보리재배(보조 60%) · 사업비 : '07) 9,000 → '08) 18,000백만원 · 사업량 : '07) 300 → '08) 600천톤 - 국내산 조사료 유통활성화(보조 50%) · 사업비 : '07) 900 → '08) 900백만원 · 사업량 : '07) 45 → '08) 45천톤 - 조사료 가공시설 지원(보조 30%) · 사업비 : '07) 3,600 → '08) 3,600백만원 · 사업량 : '07) 4 → '08) 4개소
○ 친환경축사시범사업	1,000	1,000	400	△600	△60.0	○ 축사신축(용자 100%) : 400백만원 ※ 3개년 시범사업 잔사업비(2개소)
○ 자연순환농업활성화	16,300	16,300	32,300	16,000	100.0	○ 자연순환농업활성화 교육·홍보 : 300백만원 ○ 자연순환 농업활성화 주도 생산자단체 - '07) 10 → '08) 20개소 * 20개소×20억원×80%(용자율) * 용 도 · 공급주체 : 퇴액비 사용 교육·홍보 · 축산농가 : 톱밥구입비, 퇴액비 · 판매수수료 등 · 경종농가 : 출하선급금, 농지임차료 등

(백만원)

구 분	'07계획		'08계획 (B)	증△감		내 역
	당초(A)	수 정		(B-A)	%	
2. 기금운영비	3,899	3,899	3,856	△43	△1.1	
○ 기금관리비	1,003	1,003	1,081	78	7.8	○ 기금위탁관리사무국 운영지원 - 인건비 : '07) 745 → '08) 767백만원 - 운영비 : '07) 258 → '08) 314백만원
○ 사업운영비	2,896	2,896	2,775	△121	△4.2	○ 조사연구사업 - 축산물유통 및 가격조사 : '07) 360 → '08) 360백만원 - 연구용역 : '07) 120 → '08) 120백만원 · 축발기금 자산운용에 관한연구(30) · 등급판정성과 및 활용방안 연구(30) · HACCP 적용효과 조사를 위한 연구(30) · 가축개량사업소 축사시설연구(30) ○ 교육·홍보사업 - 가축질병근절대책홍보 : '07) 300 → '08) 300백만원 - 축산물수출활성화홍보 : '07) 70 → '08) 농안기금으로 이관 - 사료안전성강화 교육 및 홍보 : '07) 26 → '08) 26백만원 - 조사료생산·이용교육 : '07) 23 → '08) 50백만원 - 양봉산업육성교육 : '07) 32 → '08) 32백만원 - 유해잔류물방지 교육홍보 : '07) 70 → '08) 30백만원 - 축산공제 및 축산업등록제 홍보 : '07) 30 → '08) 30백만원 - 축산시책홍보 및 소비자단체 협력사업 : '07) 940 → '08) 1,068백만원 - 브랜드 교육홍보 : '07) 18 → '08) 25백만원 ○ 행사개최 - 진돗개품평회 : '07) 24 → '08) 24백만원 - 축산물브랜드경진대회 : '07) 693 → '08) 710백만원 - 한국국제축산박람회 : '07) 190 → '08) - 백만원
3. 정부내부지출	156,334	156,334	-	△156,334	△100.0	○ 농특회계 원금상환 - '07) 1,500억원 → '08) -
4. 여유자금운용	295,440	285,198	264,513	△30,927	△10.5	

라. 쌀소득보전변동직불기금

(백만원)

사 업 명	'07계획		'08계획 (B)	증감 (B-A)	%	내 역
	당초(A)	수정				
합 계	1,011,394	1,011,394	603,767	△407,627	△40.3	
○ 쌀소득보전 변동직불금	950,129	950,129	533,043	△417,086	△43.9	○ '07년산 변동직불금 : 533,043백만원 - 목표가격(170,083원/80kg)과 당년 쌀값(145,704원)차이의 85%를 보전하되 고정직불금으로 70만원/ha을 보전하고, 나머지는 변동직불금으로 보전 * 면적 945천ha, 가격 '06 수확기 산지 평균 쌀값에서 1.4%하락 기준
○ 사업운영비	3,483	3,483	3,587	104	3.0	○ 사업운영 행정비용 지원 : 3,587백만원 - 잔류농약 검사 : · ('07) 203백만원 → ('08) 210 - 토양검사 : · ('07) 421백만원 → ('08) 431 - 농지형상 및 기능점검 : · ('07) 2,078백만원 → ('08) 2,142 - 전산관리 및 행정서식 구입 : · ('07) 681백만원 → ('08) 701 - 교육·홍보비 : · ('07) 100백만원 → ('08) 103
○ 기금관리비	120	120	124	4	3.3	○ 기금위탁비용(농협중앙회) : 124백만원 - 기금운용·관리업무지원 ; · ('07) 119백만원 → ('08) 123 - 자산운용자문위원회 운영 : 1백만원
○ 공자기금 이자상환	52,128	52,128	39,013	△13,115	△25.2	○ 공자기금예수금 이자상환 : 39,013백만원 - '06~'08년간 예수한 공자기금 이자 상환 : 3건(810,000백만원) · ('07) 52,128백만원 → ('08) 39,013
○ 여유자금 운 용	5,534	5,534	28,000	22,466	406.0	

마. 자유무역협정이행지원기금

(백만원)

사업명	'07계획		'08계획 (B)	증△감		내역
	당초(A)	수정		(B-A)	%	
합 계	201,254	201,254	540,647	339,393	168.6	○ 여유자금 포함
□ 사업비	184,200	184,200	516,195	331,995	180.2	
▪ 경쟁력제고	118,852	118,852	312,525	193,673	163.0	
- 기존사업비	118,852	118,852	129,246	10,394	8.7	
- 신규사업비	-	-	183,279	신규	순증	
▪ 경영안정	61,300	61,300	200,000	138,700	226.3	
▪ 기금운영비	4,048	4,048	3,670	△378	△9.3	
□ 여유자금	17,054	17,054	24,452	7,398	43.4	
1. 사업비						
□ 경쟁력제고	118,852	118,852	312,525	193,673	163.0	
○ 과수산업육성	118,852	118,852	136,071	17,219	14.5	
- 고품질생산 시설현대화	36,688	36,688	62,414	25,726	70.1	□ 고품질 생산으로 외국산과 품질경쟁이 가능하도록 시설현대화 등 지원 ○ 지원조건 : 보조25%, 용자30, 지방비25, 자담20 - 용자조건 : 연리3%, 5년거치 5년상환 <사업별 지원 내역 > ○ 포도비가림 - 물량 : 97ha - 지원단가 : 100백만원/ha - 지원규모 : 3,880(보조2,425, 용자1,455) ○ 키낮은사과원 갱신 - 물량 : 707ha - 지원단가 : 42백만원/ha - 지원규모 : 11,906(보조7,441, 용자4,465) ○ 하우스시설 - 물량 : 171ha - 지원단가 : 220백만원/ha - 지원규모 : 15,048(보조9,405, 용자5,643) ○ 관수시설 - 물량 : 3,236ha - 지원단가 : 12백만원/ha - 지원규모 : 15,533(보조9,708, 용자5,825) ○ 지주시설 - 물량 : 276ha - 지원단가 : 20백만원/ha - 지원규모 : 2,208(보조1,380, 용자828) ○ 우량품종 갱신 - 물량 : 884ha - 지원단가 : 8백만원/ha - 지원규모 : 2,772(보조1,733, 용자1,039)

(백만원)

사업명	'07계획		'08계획 (B)	증△감 (B-A)	%	내역
	당초(A)	수정				
- 과실생산단지 지기반조성	8,299	8,299	9,700	1,401	16.9	<ul style="list-style-type: none"> ○ 방풍망 시설 <ul style="list-style-type: none"> - 물량 : 1,064ha - 지원단가 : 16백만원/ha - 지원규모 : 6,810(보조4,256, 용자2,554) ○ 기타고품질생산시설 <ul style="list-style-type: none"> - 지원규모 : 4,257(보조2,661, 용자1,596) ○ 과실전문생산(수출)단지에 용·배수로, 경작로 등 생산·출하기반 정비로 수출기반 확충('04-'10, 50개소 지원) <ul style="list-style-type: none"> - 지원조건 : 보조80%, 지방비20 - 물량 : 15개소, 945ha(기존165, 신규780) <ul style="list-style-type: none"> · 조사설계비단가 : 4.2백만원/ha · 지원단가 : 25.4백만원/ha - 지원규모 : 9,700(보조)
- 거점산지 유통센터 건설	32,750	32,750	14,923	△17,827	△54.4	<ul style="list-style-type: none"> ○ 과수 주산지 권역별 거점산지유통센터를 설치, 규격·공동출하를 통한 유통비용 절감 및 부가가치 제고 (7년간 32개소 건설) <ul style="list-style-type: none"> - 지원조건 <ul style="list-style-type: none"> · 지자체 : 보조50%, 지방비50 · 생산자단체 : 보조30%, 지방비20, 자담50 - 물량 : 지자체(계속 4) - 지원단가 : 150억원/개소×50%×70% - 지원규모 : 14,923(보조)
- 과수우량 묘목생산	6,524	6,524	4,527	△1,997	△30.6	<ul style="list-style-type: none"> ○ 연간 갱신 수요 6,800ha의 40%(4,000ha)를 갱신할 묘목을 생산할 수 있는 145ha의 무독묘포장을 설치 ○ 묘목생산지원 <ul style="list-style-type: none"> - 지원조건 : 보조60%, 용자20, 자담20 *용자조건 : 연리 3%, 5년기치 5년상환 - 물량 : 82ha <ul style="list-style-type: none"> · 묘포장조성:58ha(단가:70.5백만원/ha) · 묘포장운영:66ha(단가:20백만원/ha) - 지원규모 : 4,327백만원(보조 3,245, 용자 1,082) ○ '07년 완공된 중앙모수포조성 및 병해충검정센터운영비지원 : 200백만원

(백만원)

사업명	'07계획		'08계획 (B)	증△감		내역
	당초(A)	수정		(B-A)	%	
-과실브랜드육성	2,227	2,227	2,507	280	12.6	○ 과실시장 개방확대에 따라 국내 과실의 전국 및 지역브랜드를 홍보 및 마케팅 운영, 품질관리 등 지원으로 육성하여 국내과실의 인지도향상 및 부가가치 제고 - 지원조건 · 전국 : 기금보조 50~100% · 광역 : 기금보조40, 지방비20~40, 자부담 20~40 - 지원규모 : 25억원 · 전국브랜드 : 9 · 광역브랜드 : 16
-과원규모화	32,364	32,364	35,175	2,811	8.7	○ 고령농의 은퇴, 전업 등의 과원 매도 수요를 과원 규모화와 연계 지원 - 지원조건 · 매매 : 용자100%, 2%, 15~30년상환 · 임대차 : 용자 100%, 무이자, 5~10년상환 - 물량 : 매매245ha, 임대차 105 - 지원단가 : 매매120, 임대차55백만원/ha - 지원규모 · 매매 : (07) 25,704→(08) 29,400 · 임대차 : (07) 6,660→(08) 5,775 * 최근 매매가격상승으로 4만원/3.3m ² 한도내에서 용자조건 변경(90%→100)
-고당도과실 생산 지원	-	-	2,325	신규	순증	○ 감귤의 품질향상을 위해 다공질필름 재배로 당도를 향상시켜 소비자에게 고품질 감귤 공급 - 지원조건 : 국고 20%, 지방비 30, 용자 30, 자부담 20 - 용자조건 : 연리 3%, 5년거치 5년 균분상환 - 사업량 : 300ha - 단가 : 15,500천원/ha - 사업시행주체 : 시장·군수

(백만원)

사업명	'07계획		'08계획 (B)	증△감		내역
	당초(A)	수정		(B-A)	%	
-감귤부산물 건조처리시설 지원	-	-	2,500	신규	순증	○ 감귤가공시 발생하는 부산물을 재활용하는 시설 지원 - 지원조건 : 국고 50%, 지방비 50 - 물량 : 1개소 - 지원단가 : 50억원/개소 - 지원규모 : 25억원(보조)
○ 친환경농업 연구센터 건설	-	-	3,000	신규	순증	○ 친환경농업실천 및 정착을 위해 생물체제의 효능·효과를 검증하고 신규개발 및 연구의 체계적인 인프라 구축 지원 - 지원조건 : 국고 50% 지방비 17, 자부담 33 - 사업개소 : 1개소 - 지원기간 : 2년('08~'09) - 지원규모 : 30억원(국고보조)
○ 고랭지감자 명품화	-	-	2,000	신규	순증	○ 광역단위 전문화된 감자 거점산지유통센터를 설치하여 자율 수급조절을 통한 감자산업육성 및 소비시장 안정화 도모 - 사업기간 : 2년('08~'09) - 지원조건 : 국고40%, 지방비30, 자부담30 - 총사업액 : 90억원(08년:50, 09년:40)
○ 원예산업육성			53,920			
- 시설원예품질 개선	-	-	52,240	신규	순증	○ 수출잠재력이 있는 원예전문 생산단지에 대한 시설개선 및 현대화, 증·개축지원 - 지원조건 : 국고20%, 용자60, 자부담20 - 용자조건 : 연리 3%, 3년거치 7년 균분상환 - 사업량 : 원예전문단지중 우수조직 13개 (시설현대화 8개소, 단지 증·개축 5개) - 단가 · 시설 현대화 : 7,000백만원/개소 · 단가증·개축 : 3,100백만원/개소 - 사업시행주체 : 시장·군수

(백만원)

사업명	'07계획		'08계획 (B)	증△감		내역
	당초(A)	수정		(B-A)	%	
-인삼생산·유통 시설현대화	-	-	1,680	신규	순증	○ 인삼 생산권역별 조직화·규모화·브랜드화를 통해 인삼 전문 생산·수출단지조성 - 지원조건 · 시설 : 국고 40%, 지방비 40, 자부담 20 · 컨설팅 : 국고 60%, 지방비 40 - 사업량 : 4개소 - 단 가 : 시설 2,000백만원/개소, 컨설팅 100 - 사업기간 : 2년차(1년차 50%) - 사업시행주체 : 시장·군수
○농림기술			10,430			
-농림바이오기 술산업화지원	-	-	8,000	신규	순증	○ 농림분야의 신성장동력원 창출을 위해 바이오기술의 산업화 촉진 지원 - 지원조건 : 출연금 100% - 사업량 : 4개사업단 - 산업화를 위한 상품화연구 지원 : 80억 (4개 과제 × 20억)
-우수품종보급 촉진	-	-	2,430	신규	순증	○ 딸기 및 약용작물 신품종 종자를 농업인에게 공급하여 경쟁력 제고 및 로열티 부담 경감 - 딸기 원원묘 증식시설 설치 1개소 3,300m ² - 딸기 원묘 증식시설 3개소 60,000m ² - 약용작물 종자 보급센터 2개소 2,000m ² - 지원단가 : 딸기 원원묘 증식시설 350백만원/개소, 딸기 원묘 증식시설 360백만원/개소, 약용작물 종자 보급 센터 500백만원/개소 - 지원조건 : 국고 50%, 지방비 50 (딸기원묘증식: 국고30, 지방비30, 자담40) - 사업시행주체 : 도(농업기술원) 및 시장·군수

(백만원)

사업명	'07계획		'08계획 (B)	증△감		내역
	당초(A)	수정		(B-A)	%	
○축산산업육성			109,104			
-축사시설현대화	-	-	102,928	신규	순증	<ul style="list-style-type: none"> ○ 축사시설개선 지원을 통한 가축폐사 감소와 생산성 향상으로 국제 경쟁력 제고 ○ 지원조건 : 보조 20%, 융자 60, 자부담 20 - 한우 : $243 \times 200\text{개소} \times 0.8 \times 0.7 = 27,216$ - 양돈 : $500 \times 150\text{개소} \times 0.8 \times 0.7 = 42,000$ - 양계 : $480 \times 75\text{개소} \times 0.8 \times 0.7 = 20,160$ - 오리 : $420 \times 10\text{개소} \times 0.8 \times 0.7 = 2,352$ - 낙농 : $250 \times 80\text{개소} \times 0.8 \times 0.7 = 11,200$ ○ 융자조건 : 연리3%, 5년거치 10년상환 ○ 사업시행주체 : 시·도지사 또는 농협중앙회
-브랜드육타운지원	-	-	3,200	신규	순증	<ul style="list-style-type: none"> ○ 대도시 근교 직영 브랜드육 종합판매타운 설치, 브랜드 인지도 향상 및 축산물의 합리적 가격형성 유도 ○ 지원조건 : 보조 40%, 자담 60 ○ 사업량 : 2개소 ○ 사업기간 : 2년(1년차 40%, 2년차 60) ○ 사업시행주체 : 시·도지사 또는 농협중앙회
-우량송아지 생산 및 비육 시설	-	-	2,976	신규	순증	<ul style="list-style-type: none"> ○ 송아지 생산 단지 및 공동 사육시설 특화하여 품질균일화로 수입 쇠고기와 차별화 ○ 지원조건 : 국고 20%, 융자 40, 지방비20, 자부담 20 - 국고융자 : 1,982백만원(3%, 5/5상환) · $5\text{개소} \times 1,984\text{백만원} \times 40\%(\text{융자율}) \times 50\%(1\text{년차})$ - 국고보조 : 992백만원 · $5\text{개소} \times 1,984\text{백만원} \times 20\%(\text{보조율}) \times 50\%(1\text{년차})$ ○ 사업기간 : 2년(1년차 50%, 2년차 50) ○ 사업시행주체 : 도(농업기술원) 및 시장·군수

(백만원)

사업명	'07계획		'08계획 (B)	증△감		내역
	당초(A)	수정		(B-A)	%	
②경영안정지원	61,300	61,300	200,000	138,700	226.3	<ul style="list-style-type: none"> ○ 한·칠레FTA 소득보전직불 품목 <ul style="list-style-type: none"> - 지원기준 : FTA 체결로 수입량 증가로 당해 연도 품목별 평균가격이 기준가격 미만으로 하락한 경우, 가격차의 80% 지원 - 대상품목 : 시설포도, 키위 - 물량 : 2,145ha(시설포도 1,412, 키위 733) - 지원규모 : 65억원 ○ 한·미FTA 소득보전직불 품목 <ul style="list-style-type: none"> - 지원기준 : FTA 체결로 수입량 증가로 당해 연도 품목별 평균조수입이 기준조수입미만으로 하락한 경우, 조수입차의 85% 지원 - 대상품목 : 추후결정(원에 및 축산) - 지원물량 : 추후결정 - 지원규모 : 935억원 ○ 한·칠레FTA 폐업품목 <ul style="list-style-type: none"> - 사업기간 : 5년('04~'08) - 지원단가 : 3년간 순수입액 지원 - 대상품목 : 시설포도, 키위, 복숭아 - 물량 : 1,278ha(시설포도 146, 키위 43, 복숭아 1,057) - 지원규모 : 552억원 ○ 한·미FTA 폐업품목 <ul style="list-style-type: none"> - 대상품목 : 한·미FTA체결후 소득보전 직불금 지급된 품목 - 물량 : 추후 결정 - 지원단가 : 추후 결정 - 지원규모 : 448억원
○소득보전직불	1,000	1,000	100,000	119,000	11,900	
○폐업지원	60,300	60,300	100,000	39,700	65.8	
2. 기금운영비	4,048	4,115	3,670	△378	△9.3	<ul style="list-style-type: none"> ○ 기금의 위탁관리비 : 511 <ul style="list-style-type: none"> *인건비 316, 경비 195 - 수탁기관 : 농수산물유통공사 - 기금관리인원 : 5명 ○ FTA사업계획수립 및 관리비지원 : 1,620 ○ FTA사업심사·평가 및 연찬회 등 운영비 : 120 ○ FTA기금자율사업 평가용역 : 80 ○ FTA농업협상 해외정보조사비 지원 ○ 과원규모화사업관리비 <ul style="list-style-type: none"> - 사업시행자 : 농촌공사 ○ 관세할당물량수입관리사업비 <ul style="list-style-type: none"> - 사업시행자 : 농수산물유통공사 ○ '07년 사업종료
○기금관리비	519	519	511	△8	△1.5	
○사업운영비	3,529	3,596	3,529	△8	△0.2	
-FTA사업계획수립 및 관리비 지원	1,538	1,538	1,820	282	18.3	
-FTA농업협상지원	500	500	150	△350	△70.0	
-과원규모화사업관리비	1,066	1,133	1,163	97	9.1	
-관세할당물량수입관리비	25	25	26	1	4.0	
-과실신기술연구개발 출연	400	400	-	△400	순감	
3. 여유자금운용	17,054	16,987	24,452	7,398	43.4	

바. 농작물재해재보험기금

(백만원)

사업명	'07계획		'08계획 (B)	증감 (B-A)	%	내역
	당초(A)	수정				
합계	42,906	42,906	69,130	26,224	61.1	
1. 사업비	21,000	21,000	23,000	2,000	9.5	
○ 재보험금	21,000	21,000	23,000	2,000	9.5	<p>□ 농가의 경영안정과 농작물재해보험사업의 안정기반 구축을 위해 거대자연재해시 국가가 인수한 국가재보험금 지원</p> <ul style="list-style-type: none"> ○ 지원기준 : 손해율(보험금/보험료) 180%를 초과하는 보험금 전액지원 ○ 재보험금: ('07)210억원 → ('08)230 <ul style="list-style-type: none"> - 농작물재해보험사업의 대상재해 및 사업규모 증가를 감안 전년대비 10% 증액 - 재보험사업비 = '06년 재보험사업비 (21,000백만원)×110% ≒23,000백만원
2. 기금운영비	484	484	468	△16	△3.3	<ul style="list-style-type: none"> ○ 기금위탁기관의 운영비 지원 <ul style="list-style-type: none"> - 인건비: ('07)227백만원→('08) 234 <ul style="list-style-type: none"> * '08년 인건비 공통인상률 3% 수준반영 - 경비: ('07) 257백만원 →('08) 141 <ul style="list-style-type: none"> * 사업운영비 분리 및 포상금 전액삭감(△5), 해외여비 50% 삭감(△8) 등 - 사업운영비: ('07) - → ('08) 93 <ul style="list-style-type: none"> * '07년 기타경비에 포함되었던 연구용역비 등 사업운영성격 예산 별도 분리 · 연구용역비 일부 삭감 (80백만원 → 50, △30) ○ 수탁기관 : (재)농업정책자금관리단 ○ 기금관리인원 : 4명(정규직3,비정규1)
3. 여유자금운용	21,422	21,422	45,662	24,240	113.2	

사. 양곡증권정리기금

(백만원)

사 업 명	'07계획		'08계획 (B)	증감 (B-A)		내역
	당초(A)	수정			%	
합 계	800,002	800,002	769,350	△30,652	△3.8	
1. 정 부 내부지출	793,112	793,112	762,173	△30,939	△3.9	
○ 공 자 기 금 원리금 상환	785,661	785,661	755,093	△30,568	△3.9	○ 공공자금관리기금 예수원금 및 이자 상환소요
- 원 금	524,158	524,158	500,000	△24,158	△4.6	○ 공자기금원금 : 524,158백만원 → 500,000
- 이 자	261,503	261,503	255,093	△6,410	△2.5	○ 공자기금이자 : 261,503백만원 → 255,093 - '08 공자기금이자(255,093) 내역 · 2001예수금 : 24,600 · 2002예수금 : 14,180 · 2003예수금 : 26,000 · 2004예수금 : 21,522 · 2005예수금 : 22,838 · 2006예수금 : 113,480 · 2007예수금 : 25,598 · 2008예수금 : 6,875
○ 차 관 양 곡 원리금 상환	7,451	7,451	7,080	△371	△5.0	○ 대미·대일 차관양곡원리금 상환 소요
- 원 금	6,689	6,689	6,530	△159	△2.4	- 차관원금 : 6,689백만원 → 6,530 · 대미원금 : 846,173\$×920원 = 778백만원 · 대일원금 : 6,251,653\$×920원 = 5,752백만원
- 이 자	762	762	550	△212	△27.8	- 차관이자 : 762백만원 → 550 · 대미이자 : 29,679\$×920원 = 27백만원 · 대일이자 : 564,301\$×920원 = 519백만원 · 수수료 : 상환원금 및 이자의 0.05%=4
2. 여유자금 운 용	6,890	6,890	7,177	287	4.2	

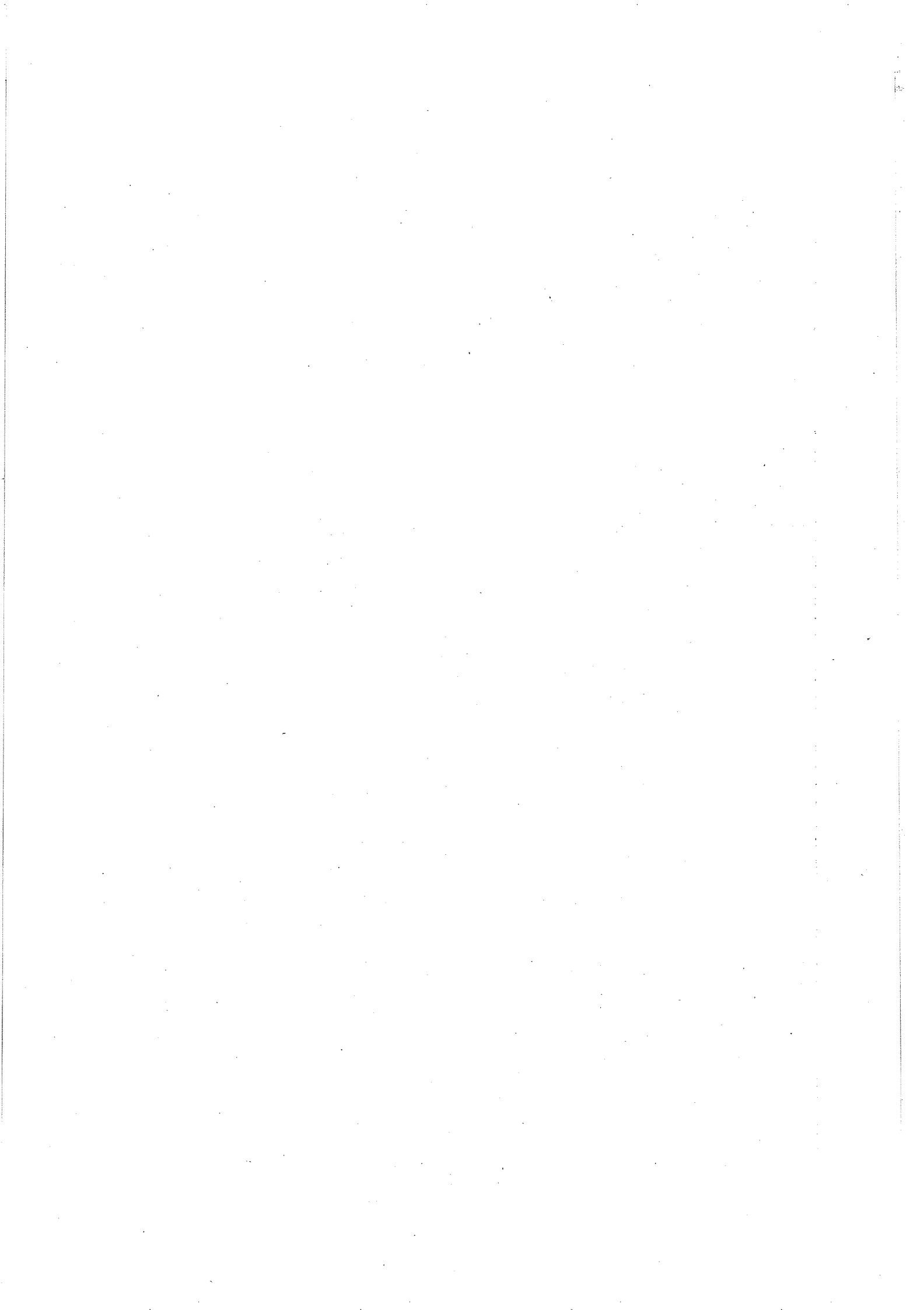

참 고 자 료

1. 2008 국가전체 예산 규모 및 농림예산 비중 / 115
2. 2008 농림부문(농림부+양청) 예산 총괄 / 117
3. 2008 농림부 소관 예산 및 기금 총괄 / 118
4. 2008 농림부 소관 세입예산 총괄 / 119
5. 2008 농림부 소관 세출예산 총괄 / 120
6. 2008 농특회계 세입·세출 예산 총괄 / 121
7. 2008 농특세 계정 세입·세출 예산 총괄 / 122
 - 7-1. 2008 농특세 사업 세부내역 / 123
8. 119조원 투융자사업비 확보상황 / 126
9. 2008 직접지불제 관련 예산 현황 / 127
10. 2008 균특회계 사업별 예산 현황 / 128
11. 2008 양특회계 사업별 예산 현황 / 129
12. 한미 FTA 보완대책 관련사업 현황 / 130
13. 2008 신규 및 완료·통폐합사업 현황 / 133
14. 2008 예산 및 기금운용계획 국회 조정내역 / 139

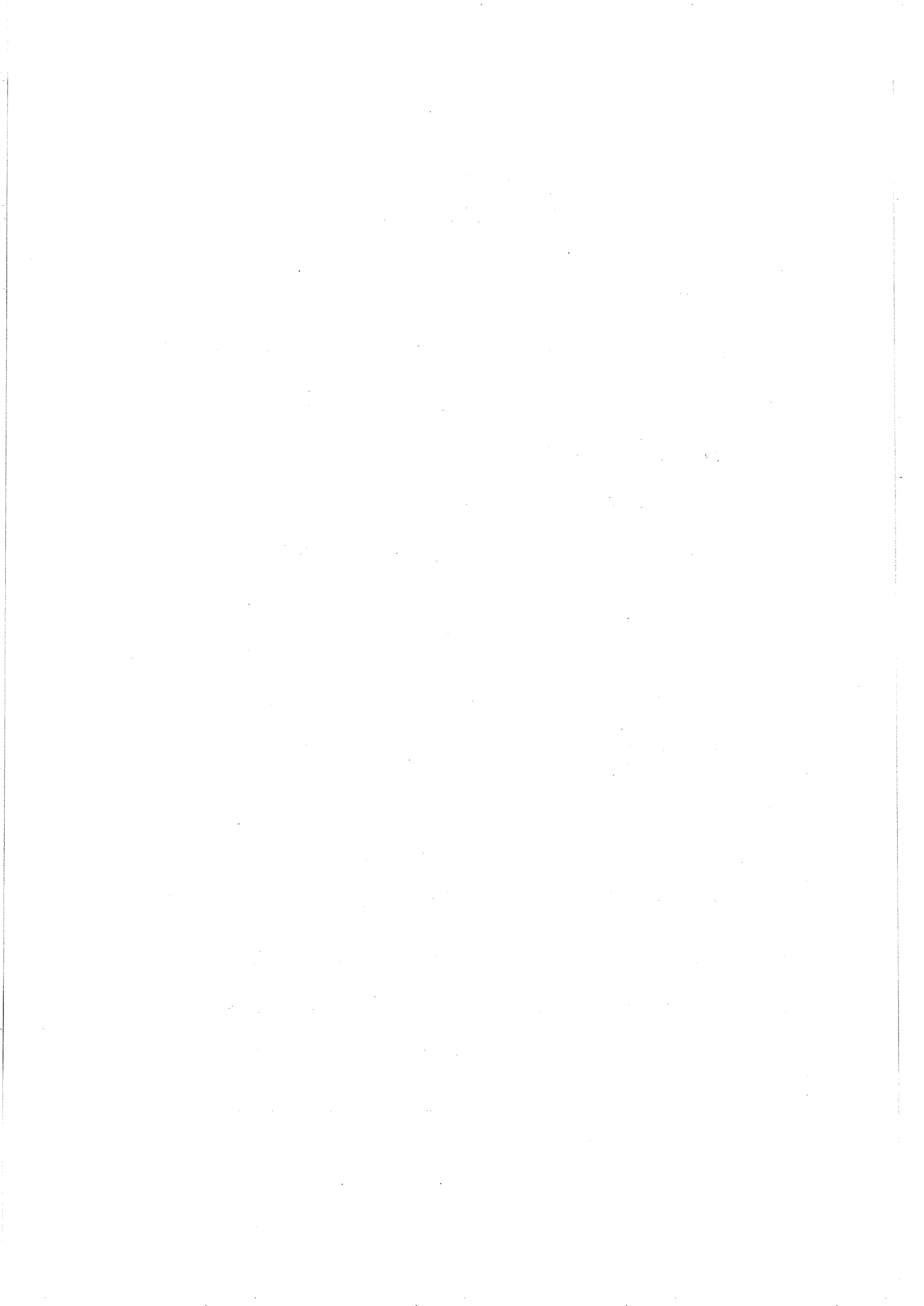

1 2008 국가전체 총지출(예산일반지출+기금일반지출) 규모

가. 분야별 총지출 규모

구 분	'07	'08	증감액	(조원) 증감률 (%)
◆ 총 지 출	238.4	257.2	18.8	7.9
○ 예산일반지출	165.5	182.6	17.1	10.4
○ 기금일반지출	72.9	74.5	1.6	2.3
1. 교 육	31.4	35.5	4.1	13.1
2. 사회복지·보건	61.4	67.6	6.2	10.2
3. R&D	9.8	10.8	1.1	11.1
4. 수송·교통·지역개발 (공공부문 건설투자 ¹⁾)	18.4 (52.0)	19.2 (56.9)	0.8 (4.9)	4.4 (9.4)
5. 농림·해양수산 (농림부 소관)	15.9 (12.1)	16.4 (12.4)	0.5 (0.3)	3.1 (2.5)
6. 산업·중소기업 (금융지원 제외시)	12.6 (9.1)	12.6 (9.4)	- (0.3)	0.5 (3.5)
7. 환 경	4.0	4.5	0.5	10.7
8. 국방비(일반회계)	24.5	26.6	2.1	8.8
9. 통일·외교	2.4	2.8	0.4	15.6
10. 문화·관광	2.9	3.2	0.3	10.6
11. 공공질서·안전	10.9	11.7	0.8	7.0
12. 균형발전 ²⁾	7.2	8.1	0.9	11.6
13. 정보통신	0.2	0.3	0.1	4.1

2. '07~'11 국가재정운용계획 규모(총지출기준)

(조원, %)

구 분	'07	'08	'09	'10	'11	연평균
○ 국가전체(A)	238.4	257.2	274.1	292.1	311.2	(6.9)
○ 농어촌분야	15.9	16.4	16.8	17.2	17.7	(2.8)
○ 농림부문(B)	14.1	14.4	14.7	15.0	15.5	(2.4)
○ 농림부소관	12.1	12.4	12.7	12.9	13.2	(2.1)
◆ 농림비중(B/A)	5.9	5.6	5.4	5.1	5.0	

1) 농림부문 총지출 : 농림부 + 농진청 + 산림청의 총지출 합계

3. 국가전체 총지출 대비 농림부문 총지출 비중

(억원, %)

연도별	국가전체 총지출 ¹⁾	농림부문 총지출 ²⁾	농림부 소관		
			비중(%)	총지출	비중(%)
'05	2,096,000	123,976	5.9	110,630	5.3
'06	2,241,000	133,655	6.0	118,740	5.3
'07	2,384,000	140,816	5.9	121,208	5.1
'08	2,572,000	143,934	5.6	124,242	4.8

1) 국가전체 총지출 : 국가전체 예산일반지출에 기금일반지출을 포함(내부거래지출 제외)

2) 농림부문 총지출 : 농림부, 농진청, 산림청 등 총지출 합계

* '08년 총지출(143,934억원) : 농림부 124,242, 농진청 5,509, 산림청 13,187, 복권기금(산림) 135, 농축산경영자금 861

□ 2008년 농림부문 총지출 규모는 14조 3,934억원으로 '07년 대비 2.2% 증가(증 3,118억원)

- 예산일반지출 : 9조 7,965억원('07년대비 증 3.8%, 3,555억원)
- 기금일반지출 : 4조 5,108억원('07년대비 증 2.1%, 946억원)
- 공자기금(농축산경영자금) : 861억원('07년대비 △61.6%, △1,383억원)

< 2008 농림부문 총지출 규모 >

(억원)

구 분	'07예산 (A)	'08예산 (B)	증 감 (B-A)	%
◇ 총 지 출	140,816	143,934	3,118	2.2
○ 예산 일반지출	94,410	97,965	3,555	3.8
- 농림부	77,241	79,269	2,028	2.6
- 농진청	5,129	5,509	380	7.4
- 산림청	12,040	13,187	1,147	9.5
○ 기금 일반지출	44,162	45,108	946	2.1
- 농림부	43,967	44,973	1,006	2.3
- 산림복권기금	195	135	△60	△30.8
○ 공자기금 (농축산경영자금)	2,244	861	△1,383	△61.6

(억원)

분 류	'07 예산 (A)	'08 예산 (B)	증 감	
			(B-A)	%
《총 지출》	121,208	124,242	3,034	2.5
□ 예산일반지출	77,241	79,269	2,028	2.6
○ 일반회계	13,782	13,488	△294	△2.1
○ 농어촌구조개선특별회계	35,620	36,662	1,042	2.9
○ 국가균형발전특별회계	14,902	15,891	989	6.6
○ 양곡관리특별회계	12,937	13,228	291	2.3
□ 기금일반지출	43,967	44,973	1,006	2.3
○ 농산물가격안정기금	18,418	19,152	734	4.0
○ 농지관리기금	7,880	7,845	△35	△0.4
○ 축산발전기금	6,075	7,212	1,137	18.7
○ 쌀소득보전변동직불기금	9,537	5,367	△4,170	△43.7
○ FTA이행지원기금	1,842	5,162	3,320	180.2
○ 농작물재해재보험기금	215	235	20	9.3

참고 4

2008 농림부 소관 세입예산 총괄

(억원)

회 계 명	'07예산 (A)	'08예산 (B)	증감		비 고
			(B-A)	%	
합 계	94,710	86,220	△8,490	△9.0	
○ 일반회계	75	98	23	30.7	
○ 농어촌구조개선특별회계	81,698	72,894	△8,804	△10.8	
[구조개선사업계정]	48,085	35,777	△12,308	△25.6	
· 용자리금 회수	7,924	7,665	△259	△3.2	기타경상이전수입 : 354 농지전용부담금 : 179
· 전년도이월금	3,751	267	△3,484	△92.9	
· 경상이전수입 등	898	533	△365	△40.6	
· 정부내부수입	35,512	27,312	△8,200	△23.1	
- 일반회계전입금	31,949	16,151	△15,798	△49.4	
- 공자기금예수금	2,000	2,000	-	-	
- 농특세계정전입금	-	9,161	9,161	-	
- 축발기금원리금회수	1,563	-	△1,563	순감	
[농특세사업계정]	33,613	37,117	3,504	10.4	
· 농어촌특별세	32,922	36,360	3,438	10.4	국민주택기금용자리금회수
· 용자리금 회수	337	377	40	11.8	
· 경상이전수입 등	53	47	△6	△11.3	
· 정부내부수입	301	333	32	10.6	
○ 양곡관리특별회계	12,937	13,228	291	2.3	

(억원)

회 계 별	구분	'07예산 (A)	'08예산 (B)	증 감	
				(B-A)	%
전 체	총계	156,654	133,573	△23,081	△14.7
	순계	104,008	102,641	△1,367	△1.3
	일반지출	77,241	79,269	2,028	2.6
□ 일반회계	총계	53,925	38,281	△15,644	△29.0
	일반지출	13,782	13,488	△294	△2.1
	기금전출금	3,090	3,022	△68	△2.2
	회계계정간	37,053	21,771	△15,282	△41.2
□ 농어촌구조개선특별회계	총계	74,890	66,173	△8,717	△11.6
○ 구조개선사업계정	총계	46,538	34,041	△12,497	△26.9
	일반지출	19,767	16,680	△3,087	△15.6
	기금전출금	20,783	17,361	△3,422	△16.5
	회계계정간	5,988	-	△5,988	△100.0
○ 농어촌특별세사업계정	총계	28,352	32,132	3,780	13.3
	일반지출	15,852	19,982	4,130	26.1
	기금전출금	2,895	2,989	94	3.3
	회계계정간	9,605	9,161	△444	△4.6
□ 국가균형발전특별회계	총계	14,902	15,891	989	6.6
○ 지역개발사업계정	일반지출	14,132	15,012	880	6.2
○ 지역혁신사업계정	일반지출	221	230	9	4.1
○ 제주특별자치도계정	일반지출	549	649	100	18.2
□ 양곡관리특별회계	총계	12,937	13,228	291	2.2

참고 6

2008 농특회계 세입·세출 예산 총괄

(백만원)

세 입				세 출			
구 분	2007예산 (B)	2008예산 (B)	증△감 (B-A)	구 분	2007예산 (A)	2008예산 (B)	증△감 (B-A)
계	8,671,482	7,814,623	△856,859	계	8,671,482	7,814,623	△856,859
[구조개선계정]	4,808,514	3,577,764	△1,230,750	[구조개선계정]	4,808,514	3,577,764	△1,230,750
○ 재산수입 등	47,229	18,259	△29,300	□ 일반지출	2,111,485	1,841,667	△269,818
○ 경상이전수입	42,231	34,961	△7,270	○ 농 립 부	1,976,742	1,667,966	△308,776
○ 융자원리금회수	792,400	766,562	△25,838	○ 농 진 청	45,020	52,632	7,612
○ 전년도이월금	375,069	26,791	△348,278	○ 해 수 부	89,723	121,069	32,346
○ 정부내부수입	3,551,255	2,731,191	△820,064	□ 내부거래지출	2,697,029	1,736,097	△960,932
- 일반회계전입금	3,194,921	1,615,091	△1,579,830	○ 농 립 부	2,677,029	1,736,097	△920,932
- 공자기금예수금	200,000	200,000	-	○ 해 수 부	20,000	-	△20,000
- 농특세계정전입금	-	916,100	766,075				
- 축발기금안타금회수	156,334	-	△156,334				
[농어촌특별세계정]	3,361,314	3,711,687	350,373	[농어촌특별세계정]	3,361,314	3,711,687	350,373
○ 농특세	3,292,200	3,636,000	343,800	□ 일반지출	2,111,342	2,496,708	385,366
○ 재산수입	1,491	1,164	△327	○ 농 립 부	1,585,237	1,998,256	413,019
○ 경상이전수입	3,414	4,086	672	○ 농 진 청	8,798	-	△8,798
○ 수입채형수입등	54	-	△54	○ 해 수 부	244,042	251,187	7,145
○ 융자원리금회수	34,090	37,094	3,004	○ 소방방제청	58,983	66,842	7,859
○ 정부내부수입	30,065	33,343	3,278	○ 환 경 부	89,668	100,587	10,919
- 국민주택안타금회수	30,065	33,343	3,278	○ 교 육 부	50,400	-	△50,400
				○ 복 지 부	73,024	78,536	5,512
				○ 노 동 부	1,190	1,300	110
				□ 내부거래지출	1,249,972	1,214,979	△34,993
				○ 농 립 부	1,249,972	1,214,979	△34,993
[임업진흥계정]	501,654	525,172	23,518	[임업진흥계정]	501,654	525,172	23,518
○ 자체수입	246,829	221,759	△25,070	□ 일반지출	477,033	525,172	48,139
○ 일반회계전입금	254,825	303,413	48,588	□ 내부거래지출	24,621	-	△24,621

2008 농특세 계정 세입·세출 예산 총괄

(백만원)

세 입		세 출	
구 분	2008예산	구 분	2008예산
합 계	3,711,687	합 계	3,711,687
□ 농림부소관	3,711,687	□ 농림부소관	3,213,235
○ 자체 세입	3,678,344	○ 일반지출	1,998,256
- 농어촌특별세	3,636,000	- 농신보 지원	684,000
- 재산수입	1,164	- 농업경영체육성	32,150
- 경상이전수입	4,086	- 쌀소득보전 및 경영이양직불	741,563
- 용자원리금회수	37,094	- 친환경농업육성	109,806
○ 내부거래세입	33,343	- 농업생산기반확충	3,994
- 국민주택기금융자원금회수	17,638	- 농업인복지증진	358,031
- 국민주택기금융자이자회수	15,705	- 농촌지역개발	53,869
		- 도농교류활성화	14,329
		- 농업경영체 정보시스템구축	514
		○ 내부거래지출	1,214,979
		- 쌀변동기금 전출	278,879
		- 농작물재해기금 전출	20,000
		- 구조개선계정전출금	916,100
		□ 타부처·청 소관(일반지출)	498,452
		○ 보건복지부	78,536
		○ 환경부	100,587
		○ 노동부	1,300
		○ 해양수산부	251,187
		○ 소방방재청	66,842

(백만원)

구 분	2007예산 (A)	2008예산 (B)	전년대비 증감	
			(B-A)	%
농어촌특별세사업계정 합계	3,361,314	3,711,687	350,373	10.4
o 농림부	2,835,210	3,213,235	378,025	13.3
- 농림수산업자신용보증기금출연	357,547	684,000	326,453	91.3
- 농업인교육훈련	12,927	21,250	8,323	64.4
- 농촌대학생기숙사설립	-	2,400	2,400	순증
- 농업경영체등록	-	8,500	8,500	순증
- 쌀소득보전고정직불	717,080	711,550	△5,530	△0.8
- 경영이양직접지불	11,263	30,013	18,750	166.5
- 폐비닐수거비지원	2,961	2,946	△15	△0.5
- 토양개량제보조	38,894	39,115	221	0.6
- 친환경농업직접지불	17,546	26,305	8,759	49.9
- 친환경농업지구조성	8,000	12,000	4,000	50.0
- 원예작물친적해충방제	3,750	4,480	730	19.5
- 친환경농산물인증 활성화지원	-	960	960	순증
- 광역친환경농업단지조성	16,500	21,000	4,500	27.3
- 농작물병해충방제	-	3,000	3,000	순증
- 오염농경지특별관리	1,000	800	△200	△20.0
- 발기반정비	1,844	1,816	△28	△1.5
- 농지기반조성	2,225	1,378	△847	△38.1
- 농어민건강보험료지원	127,176	135,634	8,458	6.7
- 취약농가인력지원	27,821	5,792	△22,029	△79.2

구 분	2007예산 (A)	2008예산 (B)	전년대비 증감	
			(B-A)	%
- 농업인재해공제	22,663	27,839	5,176	22.8
- 농촌출신대학생학자금융자	44,097	41,260	△2,837	△6.4
- 영유아양육지원	26,783	41,108	14,325	53.5
- 농어민연금보험료지원	76,054	88,398	12,344	16.2
- 농어촌주택개량	-	18,000	18,000	순증
- 농촌마을종합개발	6,150	5,975	△175	△2.8
- 경관보전직접직불	1,000	2,646	1,646	164.6
- 조건불리지역직접지불	52,307	43,248	△9,059	△17.3
- 농촌활력정착지원	-	2,000	2,000	순증
- 도농교류활성화지원	4,981	8,357	3,376	67.8
- 도시민농촌유치지원	4,174	5,972	1,798	43.1
- 농업경영체정보시스템구축	495	514	19	3.8
- 균특회계로의전출금	960,528	-	△960,528	△100.0
- 쌀소득기금전출금	256,444	278,879	22,435	8.7
- 농작물재해재보험기금전출금	15,000	20,000	5,000	33.3
- 국민주택기금으로의 예탁금	18,000	-	△18,000	△100.0
- 구조개선계정으로전출금	-	961,100	961,100	순증
o 교육인적자원부	50,400	-	△50,400	△100.0
- 농산어촌교육여건 개선	50,400	-	△50,400	△100.0
o 보건복지부	73,024	78,536	5,512	7.5
- 농어촌장애인주택개조사업	1,900	1,900	-	-
- 농어촌재가노인복지시설확충	2,550	2,550	-	-
- 농어촌보건 등 이전신축	62,053	67,536	5,483	8.8
- 농어촌보건의료기술지원	537	566	29	5.4
- 민간의료기관시설장비보강비용자	2,500	2,500	-	-
- 지역응급의료기관지원	3,484	3,484	-	-

구 분	2007예산 (A)	2008예산 (B)	전년대비 증감	
			(B-A)	%
o 환경부	89,668	100,587	10,919	12.2
- 먼단위하수처리장 설치	79,518	89,687	10,169	12.8
- 농어촌폐기물처리시설	10,150	10,900	750	7.4
o 노동부	1,190	1,300	110	9.2
- 농어민지역실업자직업훈련	1,190	1,300	110	9.2
o 해양수산부	244,042	251,187	7,145	2.9
- 수산연구개발사업	7,150	8,000	850	11.9
- 연근해어선감척(지자체)	129,417	133,800	4,383	3.4
- 연근해어선감척	-	100	100	순증
- 한국어촌어항협회보조	2,587	3,254	667	25.8
- 국가어항건설	98,922	98,833	△89	△0.1
- 보육항건설	4,366	5,400	1,034	23.7
- 국고여객선 건조	1,600	1,800	200	12.5
o 소방방재청	58,983	66,842	7,859	13.3
- 소하천정비(보조)	58,983	66,842	7,859	13.3
o 농촌진흥청	8,798	-	△8,798	△100.0
- 한국농업대학교육운영	6,820	-	△6,820	△100.0
- 농업인력개발교육	890	-	△890	△100.0
- 농업기술위탁교육	27	-	△27	△100.0
- 농업정보화교육운영	1,061	-	△1,061	△100.0

□ 농업·농촌종합대책 추진을 위한 농림부 소관 '08년 투융자 사업비

(예산+기금)는 9.0조원으로 '07년 보다 0.3조원 증가(증2.9%)

○ '08 농림분야(농림부, 농진청, 산림청, 타부처 농특세) 투융자사업비는 12.3조원으로 계획액 10.9조원 보다 1.4조원 초과 확보

※ 연차별 119조 투융자 계획 : ('04~'08) 50.5조원, ('09~'13) 68.8조원
 - ('04) 8.8조원, ('05) 9.8, ('06) 10.3, ('07) 10.7, ('08) 10.9

【농림분야 투융자 사업비 확보현황】

(조원)

구 분	'07투융자 (A)	'08투융자 (B)	증△감 (B-A)	
				%
합 계	11.9	12.3	0.4	3.3
□ 농 림 부	10.1	10.4	0.3	3.1
○ 예산 및 기금	8.7	9.0	0.3	2.9
○ 농협자금	1.4	1.4	-	-
□ 농 진 청	0.4	0.4	-	-
□ 산 림 청	1.1	1.2	0.1	10.7
□ 타부처(농특세예산)	0.4	0.3	△0.1	△14.3

* '07투융자 확보액은 기금운용계획 변경 등을 반영한 실적치임

참고 9

2008 직접지불제 관련 예산 현황

(억원)

구 분	'07예산 (A)	'08예산 (B)	증감	
			B-A	%
□ 예산일반지출+직불관련기금(A)	87,355	86,599	△756	△0.9
◇ 직불관련예산(B=a+b+c)	21,466	19,039	△2,427	△11.3
비중(B/A, %)	24.6	22.0		
○ 순직불제 예산(a)	18,106	15,467	△2,639	△14.6
- 쌀소득보전고정직불(농특)	7,171	7,116	△55	△0.8
- 쌀소득보전변동직불(쌀기금)	9,501	5,330	△4,171	△43.9
- FTA 피해보전직불(FTA기금)	10	1,000	990	9,900.0
- 폐업지원(FTA기금)	603	1,000	397	65.8
- 경영이양직접지불(농특)	113	300	187	165.5
- 친환경농업직접지불(농특)	175	263	88	50.3
- 조건불리직접지불(농특)	523	432	△91	△17.4
- 경관보전직접지불(농특)	10	26	16	160.0
○ 기타 직불제 예산(b)	791	874	83	10.5
- 마늘경쟁력제고(작목전환)(농특)	6	-	△6	△100.0
- 농작물재해보험(농특)	558	596	38	6.8
- 농업인재해공제(농특)	227	278	51	22.5
○ 직불성 복지예산(c)	2,569	2,698	129	5.0
- 영유아양육비지원(농특)	268	411	143	53.4
- 여성농업인일손돕기(농특)	240	-	△240	△100.0
- 사고농가 인력 지원(농특)	28	47	19	67.9
- 농어민연금보험료지원(농특)	761	884	123	16.2
- 농어민건강보험료지원(농특)	1,272	1,356	84	6.6

* '08부터 여성농업인일손돕기지원사업은 영유아양육아지원사업으로 이관

(억원)

구 분	'07 예산			'08 예산			증△감	
	계(A)	지역	제주	계(B)	지역	제주	B-A	%
총 계	14,902	14,354	548	15,891	15,242	649	989	6.6
[지역개발계정]	14,673	14,132	541	15,661	15,012	649	988	6.7
① 자율편성사업	7,954	7,460	494	8,211	7,613	598	257	3.2
○ 배수개선	2,074	1,878	196	2,049	1,833	216	△25	△1.2
○ 받기반정비	861	663	198	798	600	198	△63	△7.3
○ 농지기반조성	1,960	1,960	-	1,841	1,841	-	△119	△6.1
○ 일반용수개발	818	818	-	709	709	-	△109	△13.3
○ 농업생산기반종합정비	36	36	-	32	32	-	△4	△11.1
○ 농촌생활용수개발	342	342	-	309	309	-	△33	△9.6
○ 농공단지조성	314	314	-	428	428	-	114	36.3
○ 농산물산지유통센터건설	137	129	8	185	155	30	48	35.5
○ 농산물종합유통센터건립	30	30	-	67	67	-	37	123.3
○ 친환경농산물판매장설치	-	-	-	5	-	5	5	순증
○ 농산물물류표준화	115	104	11	-	-	-	△115	순감
○ 녹색농촌체험마을조성	84	83	1	90	89	1	6	7.1
○ 씨감자생산기반조성	-	-	-	14	14	-	14	순증
○ 향토산업육성	1,125	1,087	38	1,592	1,480	112	467	41.5
○ 농업농촌테마공원조성	16	16	-	56	56	-	40	250.0
○ 원원종및원종생산	0.1	-	0.1	0.1	-	0.1	-	-
○ 토양개량제지원	12	-	12	12	-	12	-	-
○ 페비닐수거지원	0.4	-	0.4	7	-	7	6.6	1,650.0
○ 가축분뇨처리사업	27	-	27	13	-	13	△14	△51.9
○ 농업인교육훈련	0.7	-	0.7	2	-	2	1.3	185.7
○ 후계농업경영인육성	0.1	-	0.1	0.2	-	0.2	0.1	100.0
○ 농업경영컨설팅지원	1.7	-	1.7	2	-	2	0.3	17.6
② 균형발전기반지원사업	5,836	5,789	47	6,380	6,329	51	544	9.3
○ 농촌마을종합개발	669	645	24	1,263	1,235	28	594	88.8
○ 농촌생활환경정비	3,055	3,032	23	3,132	3,109	23	77	2.5
○ 전원마을조성	230	230	-	103	103	-	△127	△55.2
○ 신활력지역지원	1,882	1,882	-	1,882	1,882	-	-	-
③ 국가직접편성사업	883	883	-	1,070	1,070	-	187	21.2
○ 국가관리방조제	340	340	-	450	450	-	110	32.4
○ 지방관리방조제	395	395	-	370	370	-	△25	△6.3
○ 한발대비용수개발	148	148	-	250	250	-	102	68.9
[지역혁신계정]	229	222	7	230	230	-	1	0.4
○ 지역농업클러스터	229	222	7	230	230	-	1	0.4

* ()는 한국은행 일시차입 최고한도액(예산총칙 제8조)

(백만원)

구 분		'07예산(A)	'08예산(B)	증△감	
				(B-A)	%
세	1. 양곡판매수입	778,936	756,400	△22,536	△2.9
	가. 미곡 판매수입	751,880	729,516	△22,364	△3.0
	나. 하곡 판매수입	21,530	21,358	△172	△0.8
	다. 부산물 판매수입	5,526	5,526	-	-
	2. 잡 수 입	4,361	4,361	-	-
입	3. 일반회계전입금	510,363	562,079	51,716	10.1
	4. 한은일시차입금규모	(2000000)	(2000000)	-	-
총 계		1,293,660	1,322,840	29,180	2.3
세	1. 양곡매입비	1,063,026	1,077,262	14,236	1.3
	가. 미곡매입	884,252	871,348	△12,904	△1.5
	(1) 정부매입	803,347	786,144	△17,203	△2.1
	(2) 농협매입 손실보전	21,051	13,413	△7,638	△36.3
	(3) 대북지원 손실보전	59,854	71,791	11,937	19.9
	나. 정부하곡매입	44,565	44,800	235	0.5
	다. 수입양곡대	134,209	161,114	26,905	20.0
	2. 조작관리비	198,267	201,517	3,250	1.6
	가. 미곡 매입, 판매 대행 수수료	4097	4,033	△64	△1.6
	나. 파오납반환금	141	147	6	4.3
	다. 양곡 조작관리비	192,510	195,850	3,340	1.7
	(1) 수입양곡 부대경비	7,100	8,228	1,128	15.9
	(2) 양곡포장채구입	5,231	5,972	741	14.2
	(3) 훈증소독제 구입비	202	202	-	0.0
(4) 추.하곡, 수입쌀 조작비	179,977	181,448	1,471	0.8	
라. 시·도양곡관리지원	1,236	1,236	-	0.0	
마. TRQ쌀 해외시장조사비	283	251	△32	△11.3	
출	3. 쌀소비촉진홍보비	2,487	2,000	△487	△19.6
	4. 한은차입금 이자	29,880	42,061	12,181	40.8

(백만원)

사업명	'07예산 (A)	08예산 (B)	증감	
			(B-A)	%
합 계	630,819	1,248,563	617,744	97.9
예산	252,312	384,003	131,691	52.2
기금	378,507	864,560	486,053	128.4
1. 직접 피해보전	61,300	200,000	138,700	226.3
○소득보전직불(FTA기금)	1,000	100,000	99,000	9,900.0
○폐업지원(FTA기금)	60,300	100,000	39,700	65.8
2. 품목별 경쟁력 강화	320,910	612,090	291,180	90.7
가. 축산분야	144,392	355,394	211,002	146.1
○축산분뇨처리시설(농특, 균특)	42,394	66,386	23,992	56.6
○축산물HACCP인증지원(농특)	2,045	3,060	1,015	49.6
○우량송아지 생산및비육시설(FTA기금)	-	2,976	2,976	순증
○축사시설현대화(FTA기금)	-	102,928	102,928	순증
○브랜드육타운지원(FTA기금)	-	3,200	3,200	순증
○가축수송특장차량지원(축발기금)	-	3,250	3,250	순증
○송아지경매시장현대화지원(축발기금)	-	2,000	2,000	순증
○가축개량사업(축발기금)	25,195	34,547	9,352	37.1
○축산자조사업지원(축발기금)	13,500	15,600	2,100	15.6
○송아지생산안정(축발기금)	5,297	14,855	9,558	180.4
○쇠고기이력추적제(축발기금)	4,191	11,557	7,366	175.8
○자연순환농업활성화(축발기금)	16,300	32,300	16,000	98.2
○조사료생산기반확충(축발기금)	32,404	41,404	9,000	27.8
○축산종합지도지원(축발기금)	1,462	2,437	975	66.7
○유제품개발생산시설지원(축발기금)	1,200	14,700	13,500	1,125.0
○축산물위생전문인력양성(축발기금)	404	2,694	2,290	566.8
○농축산전시체험홍보관설립지원(축발기금)	-	1,500	1,500	순증

사 업 명	'07예산 (A)	08예산 (B)	증감	
			(B-A)	%
나. 원예분야	176,518	250,871	74,353	42.1
○ 생산시설현대화(FTA기금)	36,688	62,414	25,726	70.1
○ 과실전문생산단지기반조성(FTA기금)	8,299	9,700	1,401	16.9
○ 과수수량묘목생산(FTA기금)	6,524	4,527	△1,997	△30.6
○ 과실브랜드육성지원(FTA기금)	2,227	2,507	280	12.6
○ 과원영농규모화(FTA기금)	32,364	35,175	2,811	8.7
○ 감귤부산물건조처리시설(FTA기금)	-	2,500	2,500	순증
○ 인삼생산유통시설현대화(FTA기금)	-	1,680	1,680	순증
○ 고당도과실생산지원(FTA기금)	-	2,325	2,325	순증
○ 거점산지유통센터(FTA기금)	32,750	14,923	△17,827	△54.4
○ 동절기수급안정(농안기금)	12,700	15,600	2,900	22.8
○ 원예브랜드육성지원(농안기금)	8,166	34,320	26,154	320.3
○ 인삼계열화(농안기금)	36,800	52,200	15,400	41.8
○ 저온유통체계구축(농안기금)	-	3,000	3,000	순증
○ 신선편이가공시설(농안기금)	-	10,000	10,000	순증
다. 식량분야	-	5,825	5,825	순증
○ 고랭지감자광역유통지원(FTA기금)	-	2,000	2,000	순증
○ 쌀브랜드육성지원(농안기금)	-	3,825	3,825	순증
3. 근본적 체질강화	248,609	436,473	187,864	75.6
가. 맞춤형 농정추진	137,327	191,658	54,331	39.6
○ 농업경영체등록(농특)	-	8,500	8,500	순증
○ 경영이양직접지불(농특)	11,263	30,013	18,750	166.5
○ 농업경영컨설팅(농특, 균특)	4,400	5,080	680	15.5
○ 농업인교육훈련(농특, 균특)	13,000	21,450	8,450	65.0
○ 후계농업인육성(농특, 균특)	26,820	28,054	1,234	4.6

사 업 명	'07예산 (A)	08예산 (B)	증감	
			(B-A)	%
○농기계임대사업(농특)	5,000	16,000	11,000	220.0
○농작물재해보험(농특)	55,844	59,561	3,717	6.7
○농작물재해보험(농작물재해보험기금)	21,000	23,000	2,000	9.5
나. 신성장 동력확충	111,282	244,815	133,533	120.0
나-1. 농식품산업육성	42,046	67,665	25,619	60.9
○친환경농업지구조성(농특)	8,000	12,000	4,000	50.0
○광역친환경농업단지조성(농특)	16,500	21,000	4,500	27.3
○친환경농업직접지불(농특)	17,546	26,305	8,759	49.9
○친환경농산물인증활성화(농특)	-	960	960	순증
○광역식품산업클러스터(농특)	-	2,000	2,000	순증
○친환경농업연구센터(FTA기금)	-	3,000	3,000	순증
○친환경농산물소비자유통활성화(농안기금)	-	2,400	2,400	순증
나-2. 첨단지식기술산업	55,500	103,264	47,764	86.1
○인수공통전염병대응기술개발(일반)	-	3,000	3,000	순증
○농림기술개발(농특)	42,574	73,523	30,949	72.7
○품종심사및재배시험(농특)	3,611	3,682	71	2.0
○원원종및원종생산(농특, 균특)	2,901	2,987	86	3.0
○개인육종가신품종육성지원(농특)	414	442	28	6.8
○농림바이오기술산업화지원(FTA기금)	-	8,000	8,000	순증
○우수품종증식보급(FTA기금)	-	2,430	2,430	순증
○중지산업육성(농안기금)	6,000	9,200	3,200	53.3
나-3. 수출촉진	13,736	73,886	60,150	437.9
○시설원예 품질개선(FTA기금)	-	52,240	52,240	순증
○해외시장개척지원(농안기금)	13,736	18,646	4,910	35.7
○한식세계화(농안기금)	-	3,000	3,000	순증

1. 2008 신규사업 현황

(백만원)

사업명	'08예산	비고
합계	244,306	
< 예산 >	22,860	* 10개사업
○ 농촌대학생 기숙사설립	2,400	○ 농촌출신 대학생에게 기숙사를 제공하여 농업인 자녀 교육비 부담경감 - 2개소/개소당 120억원, 보조 50%, 지방 50
○ 농업경영체등록	8,500	○ 농가소득안정제도, 농가유형별 맞춤형 농정추진을 위한 농가경영상태 파악 - 전 농가를 대상으로 농업경영정보 등록
○ 광역식품산업 클러스터	2,000	○ 농식품산업의 경쟁력 제고와 농업의 동반성장을 위한 R&D 기반의 수출지향적 국가 클러스터 신규 조성 지원 - '08년 1개소 시범실시(전북), 보조 50%, 지방비 50%
○ 화훼공판장 경매시설 확장	1,200	○ 지속적으로 증가하고 있는 양재동 화훼공판장 경매시설 확장소요 예산 지원 - (현행) 6,083㎡ → (확장) 8,350㎡ - 지원조건 : 보조 40%, 용자 20%, 자담 40
○ 농작물 병해충 방제	3,000	○ 바이러스·세균성병·버섯구 등 돌발 병해충의 확산방지를 위한 긴급 병해충 방제비 지원 - 60천ha/ ha당 100천원, 보조 50%, 지방 50%
○ 동물약품 검사시설 및 장비지원	500	○ 우수한 동물약품의 공급 및 축산농가 보호를 위한 민간 동물약품 공인검사기관 육성 지원 - 지원조건 : 보조 50%, 자담 50%

사 업 명	'08예산	비 고
○ 동물보호 및 복지대책	800	○ 동물보호법 개정에 따라 국민의 동물보호 및 복지 의식 수준제고를 위한 교육·홍보사업 추진
○ 정보기술 아키텍처 구축	500	○ 정보기술아키텍처의 구축을 통한 정보화 통합 관리 체계 구축
○ 인수공통전염병대응기술개발	3,000	○ 신종 인수공통전염병의 발생에 대응하기 위한 검색·진단과 방제기술 연구개발
○ 친환경농산물인증활성화	960	○ 친환경농산물 인증 적정수수료와 실행수수료의 차액지원 - 24천호, 80천원/농가, 보조 50%
< 기 금 >	221,446	* 23개(FTA 11개/1,833억원, 농안 5/222, 농지 1/2, 축발 6/157)
○ 고당도과실생산지원 (FTA기금)	2,325	○ 다공질필름재배(감귤)로 기존과원의 경쟁력 제고 - 사업량 및 지원단가 : 300ha, 15.5백만원/ha - 지원조건 : 보조20%, 용자30, 지방30, 자담20
○ 감귤부산물 건조처리시설 지원 (FTA기금)	2,500	○ 감귤가공시 발생하는 부산물을 재활용 시설 지원 - 물량 및 단가 : 1개소, 50억원/개소 - 지원조건 : 보조 50%, 지방비 50
○ 친환경농업연구센터건설 (FTA기금)	3,000	○ 친환경농업 신규개발 및 연구의 체계적인 인프라 구축 지원(전남대) - 사업개소 : 1개소 - 지원기간 : 2년('08~'09) - 지원규모 : 30억원(국고보조) - 지원조건 : 보조 50%, 지방비 17, 자담 33
○ 고랭지감자광역유통지원 (FTA기금)	2,000	○ 광역단위 전문화된 감자 거점산지유통센터 설치 지원 - 사업기간 : 2년('08~'09) - 총사업액 : 90억원(08년:50, 09년:40) - 지원조건 : 보조 40%, 지방비 30, 자담 30

사 업 명	'08예산	비 고
○ 시설원예 품질개선 (FTA기금)	52,240	○ 수출잠재력이 있는 원예전문 생산단지 에 대한 시설개선 및 현대화 지원 - 시설현대화 : 8개소, 70억원/개소 - 단지 증축 : 5개소, 31억원/개소 - 지원 조건 : 보조 20%, 융자 60, 자담 20
○ 인삼생산 유통시설현대화 (FTA기금)	1,680	○ 인삼의 유통체계 개선을 위해 경작농가의 조직화·규모화된 전문생산 단지조성 지원 - 생산유통시설현대화 : 4개소, 20억원/개소당 * 보조 40%, 지방 40, 자담 20 - 마케팅·컨설팅 등 : 4개소, 1억원/개소당 * 보조 40%, 지방 60 → 2년차 사업 : 5:5
○ 농림바이오 기술산업화지원 (FTA기금)	8,000	○ 농림바이오산업화 추진 연구사업단에 산업화 연구 지원 : 8,000백만원(출연) - 4개 사업단 × 2,000백만원/과제당
○ 우수품종 증식보급 (FTA기금)	2,430	○ 우수신품종 및 우량 종묘생산을 위해 종묘 증식용 온실설치 소요 지원 - 딸기증식시설 : 원원묘(1개소), 원묘(3개소) * 원원묘(보조50%, 지방 50), 원묘(보조30%, 지방30, 자담40) - 약용작물 종자보급센터 : 2개소, 보조 50%, 지방 50
○ 축사시설현대화 (FTA기금)	102,928	○ 가축폐사 감축과 축산물 생산성 향상을 위한 축사시설 신축·개보수 자금 지원 - 사업량 : 축사 515개소 - 지원조건 : 보조 20%, 융자 60, 자담 20
○ 브랜드육타운지원 (FTA기금)	3,200	○ 대도시 근교에 직영브랜드육 종합판매타운 설치 지원 - 2개소, 보조 40%, 자담 60(2년 : 40 : 60)
○ 우량송아지 생산 및 비육시설 (FTA기금)	2,976	○ 송아지 생산단지 및 공동 사육시설을 지원하여 통일화된 사양관리 및 규모화로 수입최고기와 차별화 도모 - 사업량 : 5개소 - 사업기간 : 2년(1년차 50%, 2년차 50) - 보조 20%, 융자 40, 지방비 20, 자담 20

사 업 명	'08예산	비 고
○ 발작물브랜드육성 (농안기금)	3,825	○ 발작물 생산우수 단지를 중심으로 재배단계 에서부터 수확후 관리단계까지 생산·가공·유통 계열화 지원 - 사업량 : 9개소 - 보조 40%, 지방비 40, 자담 20
○ 친환경농산물 소비자유통활성화 (농안기금)	2,400	○ 친환경농산물이 안정적 판로확보를 위해 소비자 매장 지원 - 10개소, 융자 80%, 자담 20 - 금리 연 3%
○ 저온유통체계구축 (농안기금)	3,000	○ 고품질 농산물의 저온유통기반 구축을 위한 산지 및 소비자 저온시설·장비 지원 - 산지저온시설, 냉장탑차, 소비자 저온시설 등 - (산지) 보조 40%, 융자 30, 자담 30, (탑차) 보조 50, 자담 50, (소비) 보조50, 지방 50 - 홍보비 : 보조 100%(307백만원)
○ 신선편이가공시설현대화 (농안기금) * 시설현대화 내역사업	10,000	○ 신선편이 농산물 가공·생산업체 등에 시설설치, 개보수자금 지원 - 기존시설 : 10개소 - 융자 80%, 자담 20 * 금리 연 3%
○ 한식세계화 (농안기금)	3,000	○ 한식의 우수성 해외홍보 및 외국인들의 한식 체 험기회 확대 등을 통해 농식품 수출확대 도모 - 기반구축 : 20억원 - 한식 및 전통식문화 홍보 : 3억원 - 해외 한식당 경쟁력 제고 : 7억원
○ 석문호수질개선대책기본조사 (농지기금)	200	○ 석문호 유역의 수질오염실태조사 등을 통해 석문호 수질개선대책 마련을 위한 기본조사 - 보조 100%('08 2억원, '09 2억원)
○ 농축산전시체험 홍보관건립 (축발기금)	1,500	○ 우리 농축산물의 우수성과 농축산물 위상을 알리기 위한 농축산물 전시홍보관 설립 지원 - 총사업비(75억원)중 30억원 보조 ('08 : 15억원, '09 : 15억원)

사 업 명	'08예산	비 고
○ 생계 및 소득안정 지원 (축발기금)	100	○ 악성가축질병 발생에 따른 피해농가에 대한 생계 안정자금 지원 - 보조 50%, 지방비 50% - 13백만원 × 15호 × 50% = 1억원
○ 종축시설 현대화 (축발기금)	8,492	○ 가축폐사 감소와 생산성 향상을 위한 종축(종돈, 종계, 종오리) 시설 현대화 지원 - 융자 70%, 금리 연2.0%
○ 낙농체험관광사업 (축발기금)	400	○ 체험여행과 낙농산업을 연계한 낙농 체험 관광 상품 개발 지원 - 4개소, 융자 100%, 무이자
○ 송아지경매시장 현대화지원 (축발기금)	2,000	○ 우량송아지 공급시장 육성을 위한 송아지 경매 시장 개보수자금 지원 - 4개소, 융자 100%, 금리 연 3%
○ 가축수송 특장차량지원 (축발기금)	3,250	○ 가축을 안전하고 위생적으로 수송하기 위하여 탑 재시설을 갖춘 운반차량 구입비 지원 - 110대, 융자 50%, 자담 50, 금리 연 3%

2. '07/'08 완료 및 통폐합 사업현황

(백만원)

사 업 명	'07예산	비 고
합 계	351,252	
< 완료사업 >	111,323	
○ 농약계정적자보전	96,166	○ '07 종료
○ 마늘산업경쟁력제고지원	2,657	○ '07 종료
○ 서남해안간척(남포) (농지기금)	12,100	○ '07 종료
○ 과실신가공기술 연구개발출연(FTA기금)	400	○ '07 종료
< 통폐합사업 >	239,929	
○ 농소정협력	2,000	○ 도농교류활성화사업으로 통합
○ 물류표준화사업	11,545	○ 물류표준화사업(균특)과 물류기기 공동이용(농특) 사업을 통합
○ 지역특화사업	112,531	○ 신활력지원사업과 지역특화사업을 통합
○ 오지종합개발	113,391	○ 정주기반확충사업과 오지종합개발사업을 통합
○ 기계화경작로 확포장 기본조사	462	○ '08부터 시도에 위임

참고 14

2008 예산 및 기금운용계획 국회 조정내역

(억원)

구 분	'07예산	'08 예산			비 고
		정부안	국회 증감	계	
【합 계】	121,208	125,267	Δ1,025	124,242	* 예산 982, 기금 Δ2,007
【증 액】			1,559		* 예산 1,409, 기금 150
○ 정책자금이차보전(일반)	2,326	2,606	95	2,701	○ 기준금리인상분 반영
○ 부채대책자금이차보전(일반)	3,910	2,752	100	2,852	○ 기준금리인상분 반영
○ 유기질비료지원(일반)	473	582	142	724	○ 미보전액 50% → 전액 사업량 : 140만톤 → 154
○ 동축산물검역검사(일반)	92	109	1	110	○ 수과원부산지원 이전 타당성 조사연구비
○ 수과원 기본경비(일반)	22	21	1	22	○ 수의사 국가고시 소요(0.76)
○ 농기계임대(농특)	50	120	40	160	○ 사업량 : 30개소 → 40
○ 광역식품산업클러스터(농특)	-	15	5	20	○ 실소요액 반영
○ 시도가축방역(농특)	221	218	28	246	○ 부루셀라병 전두수 검사
○ 수리시설개보수(농특)	3,800	3,600	200	3,800	○ 재해 사전예방 강화
○ 대단위농업개발(농특)	1,100	910	190	1,100	○ 금강Ⅱ 70, 미호천Ⅱ 40, 홍보 40, 영산강Ⅳ 40
○ 중규모용수개발(농특)	2,370	1,800	200	2,000	○ 신규(5) 및 계속지구 지원
○ 농촌용수이용체계재편(농특)	22	21	3	24	○ 기본조사 1개소 → 2
○ 농업인교육훈련(농특)	130	200	13	213	○ 농업인종합교육문화센터 10 순천대IT기반첨단농업센터 25
○ 친환경농산물인증활성화(농특)	-	5	5	10	○ 12.5천호 → 24천호
○ 경관보전직불금(농특)	10	16	10	26	○ 사업량 확대 : 2,000ha → 3,252
○ 영유아양육비지원(농특)	268	250	162	412	○ 여성농업인일손돕기사업 이관
○ 농촌활력증진(균특)	2,970	3,329	33	3,362	○ 우리밀저장시설(구례) 3,8, 고추농산물종합센터(안동) 29
○ 정부추곡수매(양특)	8,843	8,531	182	8,713	○ 쌀값동향 반영
○ 수매지원(농안기금)	1,995	2,020	31	2,051	○ 우리밀 수매자금 추가
○ 사료산업종합지원(축발기금)	526	720	119	839	○ 사료원료구매자금 확대
【감 액】			Δ2,584		* 예산 Δ427, 기금 Δ2,157
○ 비료계정적자보전(일반)	1,407	2,474	Δ190	2,284	○ 실소요액 반영
○ 경영이양직불금(농특)	113	365	Δ65	300	○ 한미FTA비준 지연 감액
○ 농업경영체등록(농특)	-	95	Δ10	85	○ 한미FTA비준 지연 감액
○ 취약농가인력지원(농특)	240	162	Δ162	-	○ 영유아양육비지원으로 이관
○ 쌀소득보전변동직불금(쌀기금)	9,501	7,288	Δ1,957	5,331	○ 쌀값동향 반영(Δ41% → Δ14)
○ 소득보전직불금(FTA기금)	10	1,200	Δ200	1,000	○ 한미FTA비준 지연 감액

< 부대의견 >

- (5) 정부는 환율하락에 따라 발생하는 외화예산의 절감분은 원칙적으로 타 용도에 사용할 수 없도록 하고, 이러한 내용을 예산집행지침에 반영한다.
- (6) 정부는 「대한민국과 미합중국 간의 자유무역협정」의 보완대책으로 편성한 관련 예산 3,895억원(세부사업은 별표와 같음)에 대해서는 동 협정이 국회에서 비준될 때까지 그 집행을 유보한다..

< 별표 > 한미FTA 보완대책 예산 중 집행유보예산 목록(농림부소관)

(백만원)

소관	회계	사업명	'08예산
합 계			389,500
농림부	계		357,189
	일반회계	· 인수공통전염병대응기술개발	3,000
	농특회계	· 경영체등록제	8,500
		· 친환경농산물인증활성화	960
		· 광역식품산업클러스터	2,000
	FTA기금	· 시설원예품질개선	52,240
		· 인삼생산유통시설현대화	1,680
		· 농림바이오기술산업화	8,000
		· 축사시설현대화	102,928
		· 브랜드육타운지원	3,200
		· 우량송아지생산및비육시설	2,976
		· 우수신품중 증식보급	2,430
		· 고랭지감자광역유통지원	2,000
		· 소득보전	93,500*
		· 폐업지원	44,800*
	축발기금	· 송아지경매시장현대화	2,000
		· 농축산전시홍보관	1,500
		· 생축수송특장차량지원	3,250
	농안기금	· 발작물브랜드	3,825
		· 한식세계화	3,000
		· 친환경농산물소비지유통활성화	2,400
		· 신선편이가공시설현대화	10,000
		· 저온유통체계구축	3,000
산림청	2개 사업		4,900
해양수산부	8개 사업		22,865
산업자원부	2개 사업		3,000
보건복지부	4개 사업		1,546

* 한·칠레 소요(소득보전 65억원, 폐업지원 552억원) 제외

2008년도 예산개요

[해양수산부]

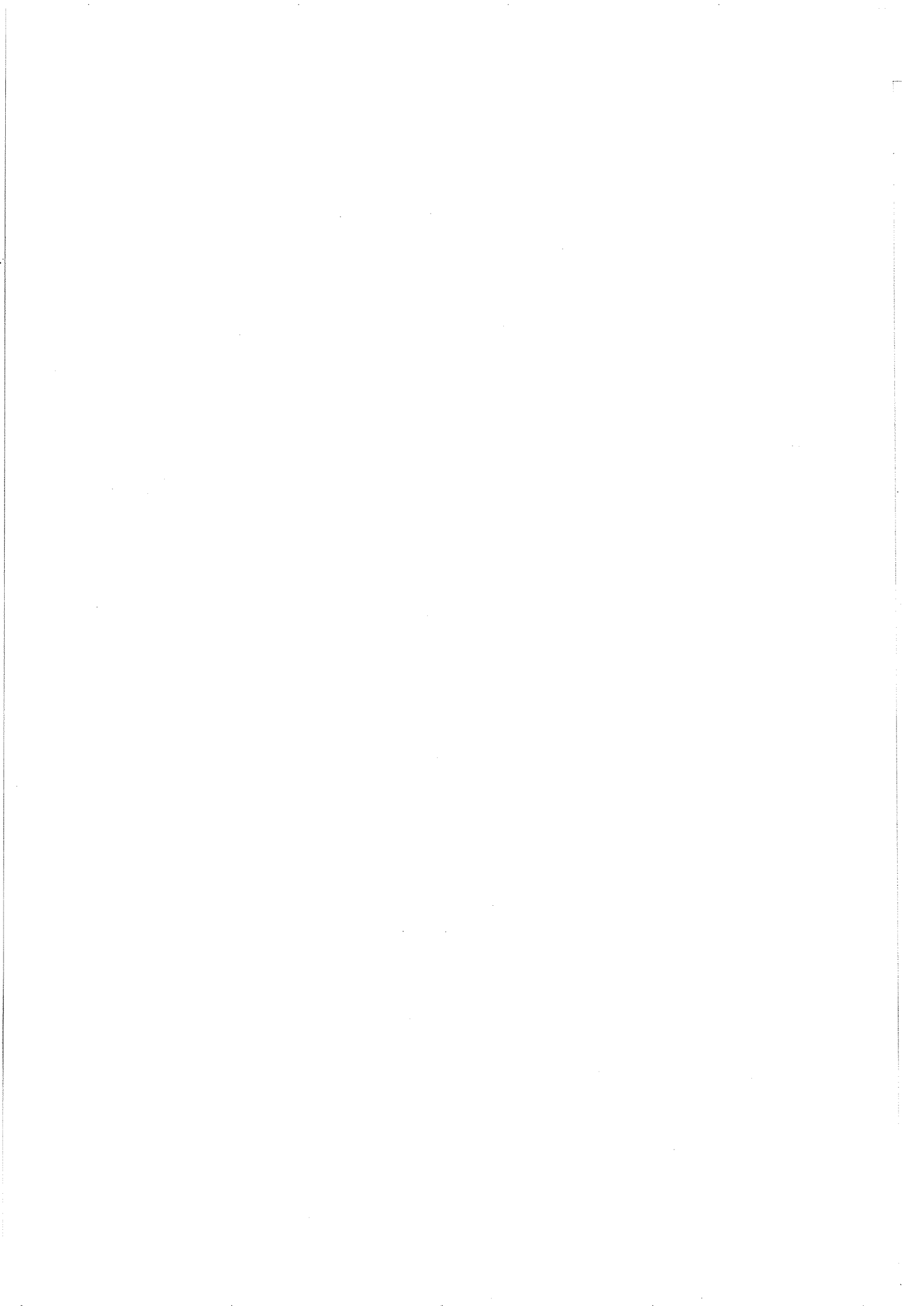

< 목 차 >

I. 2008년도 예산(기금) 총괄	1
1. 2008년도 재정투자 방향	2
2. 2008년도 총지출	3
II. 2008년도 예산 개요	4
1. 세입예산	5
2. 세출예산	6
3. 부문별 세출예산	7
III. 2008년도 수산발전기금 운용계획 개요 ..	13
1. 기금운용계획 총괄	14
2. 수입계획	15
3. 지출계획	16
< 예산 및 기금 세부내역 >	18

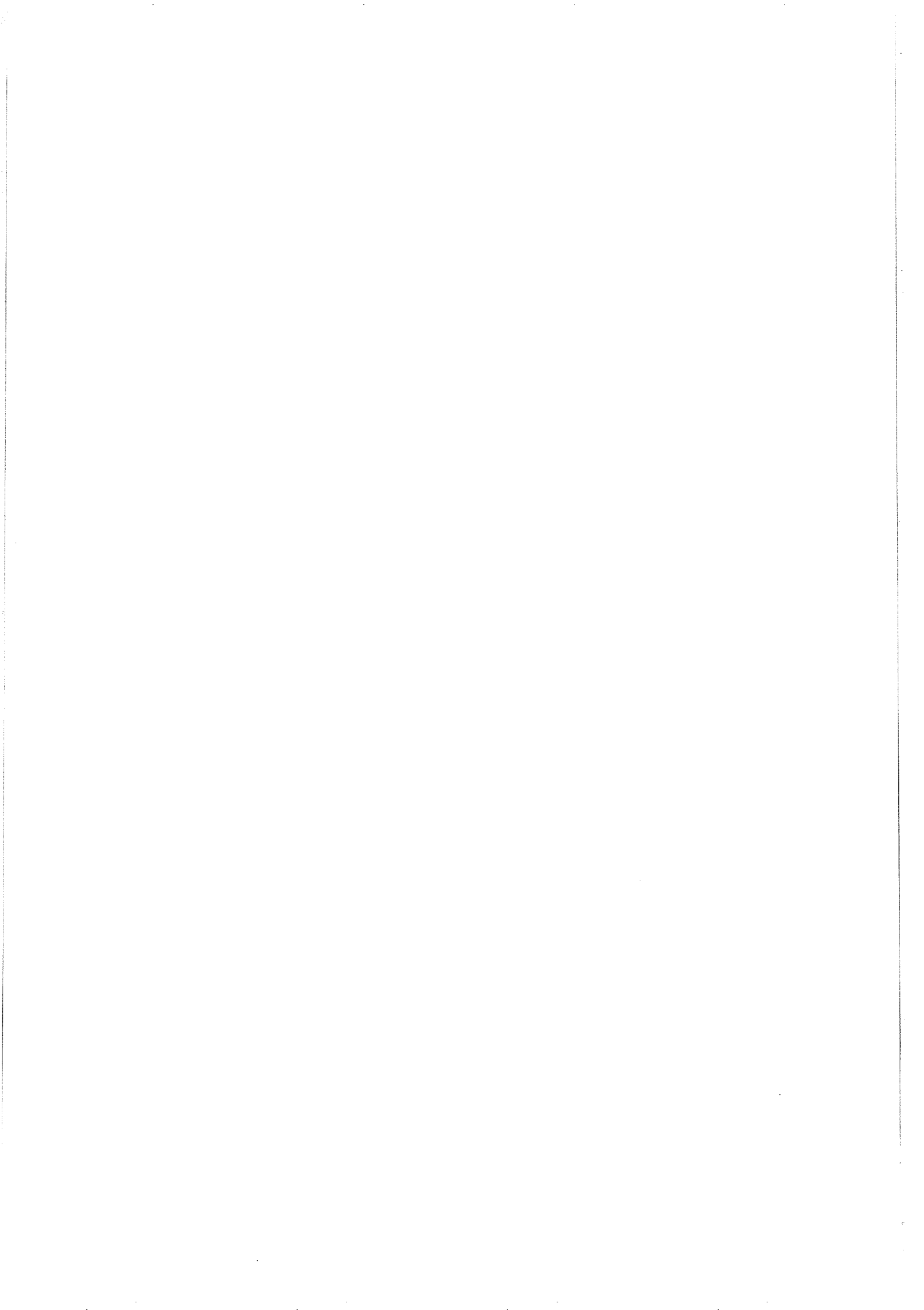

I . 2008년도 예산(기금) 총괄

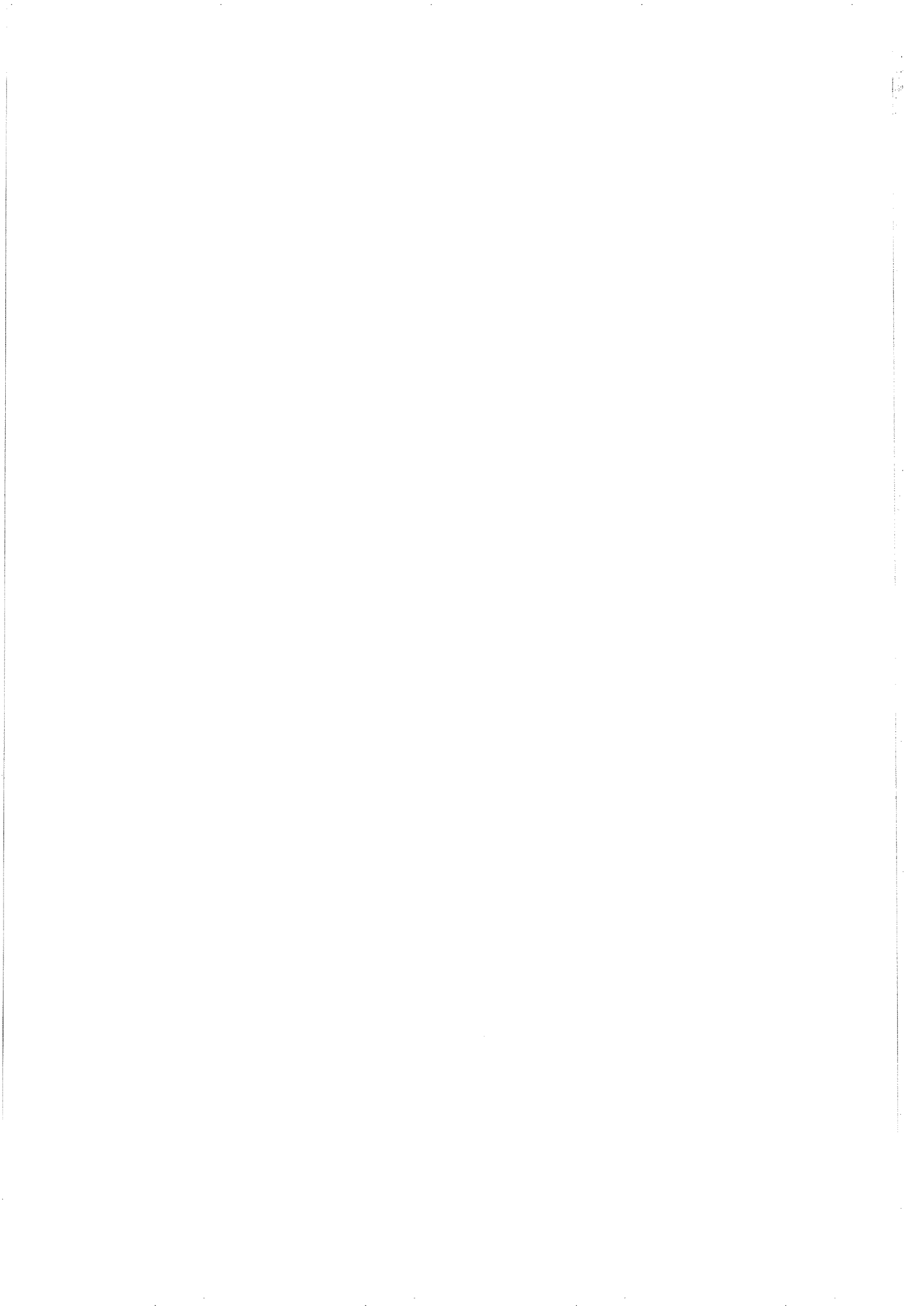

1. 2008년도 재정투자 방향

〈 기본방향 〉

- ▶ “생명의 바다, 생산의 바다, 생활의 바다”를 비전으로 삼고, 이를 실현하기 위한 사업에 재원을 전략적으로 배분

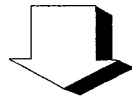

〈 중점 편성방향 〉

- ① 우리항만을 고부가가치 물류허브로 육성하기 위한 사업에 중점 지원
 - 허브항만 및 권역별 특성항만 인프라 확충과 노후 재래항만 재개발
 - 국제 물류네트워크 구축 및 해운항만 물류인력 양성
 - 해상교통안전 인프라 확충 등 해양안전·보안관리체제 구축
- ② 수산업의 자생력 확보와 어업인의 삶의 질 향상을 위한 사업에 투자 확대
 - 수산자원 회복과 수산물 양식재해보험 등 수산경영 안정장치 확충
 - 새로운 어촌모델 개발 등 살기좋은 어촌 건설과 수산전문인력 육성
 - 수산물 안전관리 강화, 수산물 유통체계 개선 및 소비촉진
- ③ 신 해양산업 창출 및 해양영토관리를 위한 사업에 지원 강화
 - 해양과학기술 인프라 확충 및 해양자원 이용기술 개발
 - 연안, EEZ 등 해양영토관리 강화와 쾌적하고 안전한 연안공간 조성
 - 해양환경관리 및 기후변화 대응, 해양생태계의 복원 및 관리 강화

2. 2008년도 총지출

□ 예산과 기금을 합한 2008년 총지출은 일반지출 기준 4조 806억원 으로서, 2007년 총지출 3조 8,925억원 보다 4.8%(1,881억원) 증가

○ 예산은 2007년(33,660억원) 보다 4.9%(1,653억원) 증가한 3조 5,313억원

○ 수산발전기금은 2007년(5,265억원) 보다 4.3%(228억원) 증가한 5,493억원

< 일반지출 기준, 총지출 >

(단위 : 억원)

구 분		'07년 예산	'08년 예산	증△감	
					%
총 지 출 (총계기준)	합 계	38,925 (58,214)	40,806 (57,353)	1,881 (△1,861)	4.8 (△1.5)
	해운항만	20,559	20,519	△40	△2.0
	해양수산어촌	17,616	19,074	1,458	8.3
	해양환경	750	1,213	463	61.7
○ 예산 일반지출		33,660 (52,220)	35,313 (51,355)	1,653 (△865)	4.9 (△1.7)
- 일반회계		7,929 (24,206)	10,539 (25,822)	2,610 (1,616)	32.9 (6.7)
- 특별회계(5개)		25,731 (28,014)	24,774 (25,533)	△957 (△2,481)	△3.7 (△8.9)
○ 기금 일반지출		5,265 (5,994)	5,493 (5,998)	228 (4)	4.3 (0.1)
- 수산발전기금		5,265 (5,994)	5,493 (5,998)	228 (4)	4.3 (0.1)

* 일반지출 = 총계 - 내부거래(회계·계정간 전출금, 기금 전출금) - 여유자금 운영

Ⅱ. 2008년도 예산 개요

1. 세입예산

□ 2008년 세입예산은 1조 8,573억원으로 '07년 예산(21,239억원) 보다 2,666억원(△12.6%) 감소

○ 교통시설특별회계의 세출 감소와 책임운영기관인 울산해양수산청이 기업형에서 행정형으로 변경됨에 따라 일반회계 전입금이 감소한데 기인

* 기업형 : 책임운영기관특별회계 행정형 : 일반회계

< 회계별 세입예산 >

(단위 : 억원)

회 계 명	'07년 예산	'08년 예산	증 감		비 고
			금액	%	
합 계	21,239	18,573	△2,666	△12.6	
○ 일반회계	200	306	106	53.0	- 국고보조금 반납금, 토지대여료 등 증가
- 경상이전수입	53	106	53	100.0	
- 관유물매각대	103	120	17	16.5	
- 재산수입 등	44	80	36	81.8	
○ 교통시설특별회계	18,198	17,336	△862	△4.7	- 항만수입 감소 - 책임운영기관 변경에 따라 일반회계 전입금 감소
- 재화및용역판매수입	1,489	1,419	△70	△4.7	
- 일반회계전입금	16,137	15,006	△1,131	△7.0	
- 재산수입 등	572	911	339	59.3	
○ 책임운영기관 특별회계	2,841	931	△1,910	△67.2	- 책임운영기관 변경에 따라 항만세입 및 타 회계 전입금 감소

2. 세출예산

□ 2008년 세출예산은 일반지출을 기준으로 2007년 예산(33,660억원)보다 4.9%(1,653억원) 증가한 3조 5,313억원

○ 주요사업비는 2007년 보다 1,506억원 증가한 3조 2,491억원

□ 부문별로는 해운항만 부문이 58.1%, 해양수산업 부문이 39.0%, 해양환경 부문이 2.9%를 차지

○ 2007년 보다 해양수산업 부문은 10.2%, 해양환경 부문은 69.9% 증가한 반면, 해운항만 부문은 0.2% 감소

< 부문별 · 회계별 예산 >

(단위 : 억원)

구 분		'07년 예산	'08년 예산	증△감	
				금 액	%
부 문 별	○ 해운항만	20,559	20,520	△39	△0.2
	○ 해양수산업	12,496	13,765	1,269	10.2
	- 수산업	8,676	9,439	763	8.8
	- 해 양	3,820	4,326	506	13.2
	○ 해양환경	605	1,028	423	69.9
합 계 (주요사업비)		33,660 (30,985)	35,313 (32,491)	1,653 (1,506)	4.9 (4.9)
회 계 별	○ 일 반 회 계	7,929	10,539	2,610	32.9
	○ 교 특 회 계	16,634	16,773	139	0.8
	○ 농 특 회 계	3,338	3,723	385	11.5
	○ 균 특 회 계	3,096	3,243	147	4.7
	○ 책 특 회 계	2,322	735	△1,587	△68.3
	○ 예 특 회 계	341	300	△41	△12.0

* 책임운영기관인 울산해양수산청이 기업형에서 행정형으로 변경, 회계이관(책특→일반)

3. 부문별 세출예산

(1) 해운항만 부문

(‘07) 20,559억원 ⇨ (‘08) 20,520억원 (△39억원, △0.2%)

- 투자우선순위가 높은 신항만 개발은 사업목표 달성에 차질 없도록 사업여건에 따라 소요예산을 반영(12,250→11,848억원)
 - ‘08년 부산항 신항 18선석 및 광양항 19선석 완공, ‘09년 포항영일만 신항 4선석 개장에 대비, 배후수송시설 등 기반시설에 투자 집중
 - 평택·당진항 등 기타 신항만은 연차별 투자계획과 공사 진척도에 따라 적정소요 반영
- 주요항 및 일반항 건설은 권역별 거점항만으로 육성 지원하고, 항만재개발 사업 신규 추진(5,113→5,511억원)
 - 부산항, 군산항 등 5개 주요항과 23개 일반항은 지역특성에 맞게 효율성 위주로 지속 투자
 - 항만재개발법 제정·시행과 관련, 부산북항 재개발 투자비를 신규 반영
- 항만 민자유치 및 기술개발은 컨테이너부두공단 투자규모 감소에 따라 출연금을 축소(900→700억원)하고, 항만 경쟁력 강화를 위한 첨단 항만건설 기술개발 및 글로벌 물류펀드 조성에 투자 확대(290→409억원)
- 항만운영 및 해상운송(1,060→1,070억원), 해상교통 안전관리(684→687억원)와 해양인력 양성 및 관리(262→295억원) 사업은 연차소요 반영
 - 항만인력공급체계 개편 등 지속 지원 및 해운전문인력 양성에 투자 확대

해운항만 부문 주요내역

(단위 : 억원)

프로그램	단위사업	'07예산	'08예산	증△감	
					%
합 계		20,559	20,520	△39	△0.2
▪ 신항만 개발		12,250	11,848	△402	△3.3
	부산항 신항 개발	5,288	5,069	△219	△4.1
	광양항 개발	2,707	2,497	△210	△7.8
	평택·당진항 개발	954	1,030	76	8.0
	인천북항 개발	637	568	△69	△10.8
	인천신항 개발	428	233	△195	△45.6
	목포신외항 개발	89	100	11	12.4
	포항영일만신항 개발	697	891	194	27.8
	울산신항 개발	1,400	1,450	50	3.6
	보령신항 개발	50	10	△40	△80.0
▪ 주요항 및 일반항 건설		5,113	5,511	398	7.8
	주요항 건설(5개항)	1,948	2,047	9.9	5.1
	일반항 건설(22개항)	1,627	1,931	304	18.7
	부산북항 재개발	-	100	100	순증
	항만시설 유지보수	1,538	1,433	△105	△6.8
▪ 항만 민자유치 및 기술개발		1,190	1,109	△81	△6.8
	컨테이너부두 개발 지원	900	700	△200	△22.2
	글로벌물류펀드 조성 등	290	409	119	41.0
▪ 항만운영 및 해상운송		1,060	1,070	10	0.9
	항만인력공급체계 개편	204	206	2	1.0
	연안선사 유류비 지원	341	300	△41	△12.0
	항만운영 및 관리 등	515	564	49	9.5
▪ 해양 및 해상 교통 안전관리		684	687	3	0.4
	항로표지 확충 및 안전관리	579	576	△3	△0.5
	해상교통관제시스템 운영 등	105	111	6	5.7
▪ 해양인력 양성 및 관리		262	295	33	12.6
	해운인력 양성 지원	215	243	28	13.0
	선원근로복지 향상 등	47	52	5	10.6

(2) 해양수산업어촌 부문

(’07) 12,496억원 ⇨ (’08) 13,765억원 (1,269억원, 10.2% 증)

- 지속적인 어업생산을 위해 수산자원 관리 및 조성 사업에 중점 투자(2,765→2,932억원)
 - 연안어선 감척 완료 및 근해어선 지속 감척 등 연근해어업 구조조정은 연차소요 반영
 - 바다목장 조성, 수산종묘매입 방류 등 수산자원 회복사업은 지속 투자

- 안전한 수산물 공급 및 소비촉진을 위해 수산물 유통 및 안전관리 사업에 투자 대폭 확대(646→832억원)
 - 감천항 도매시장 완공소요와 노량진 수산물도매시장 착공소요를 반영하고, 수산물 검사장비 확충 등 수산물 안전관리에 중점 투자

- 어촌관광 활성화를 통한 어업 외 소득증대를 위해 어촌·어항관광 개발 적극 지원(2,635→2,917억원)
 - 다기능 어항, 어촌·어항 복합공간 조성 등 관광기반조성에 중점 지원하고, 국가 및 지방어항 건설은 완공 및 효율성 위주로 투자

- 수산경영 지원을 위해 양식수산물 재해보험은 신규 반영하고, 어업 경영자금 이차보전 등은 연차소요 반영(1,805→1,923억원)

- 해양자원의 실용화와 해양조사능력 향상을 위한 장비확충 등 해양 과학기술개발에 투자 확대(970→1,274억원)
 - 해양영토관리 강화를 위해 EEZ 등 관할해역 해양조사비를 대폭 확대

해양수산업어촌 부문 주요내역

(단위 : 억원)

프로그램		단위사업	'07예산	'08예산	증△감	
						%
합 계			12,496	13,765	1,269	10.2
수 산 · 어 촌	소 계		8,676	9,439	763	8.8
	▪ 수산자원관리 및 조성		2,765	2,932	167	6.0
		연근해어업 구조조정	1,294	1,339	45	3.5
		수산자원 회복 어업질서 확립 등	885 586	886 707	1 121	0.1 20.6
	▪ 수산물 유통 및 안전관리		646	832	121	28.8
		수산물 유통 및 소비촉진	139	129	△10	△7.2
		수산물 유통 및 가공산업 지원 안전한 수산물공급 관리	423 84	583 120	160 36	37.8 42.9
	▪ 어촌어항 개발		2,635	2,917	282	10.7
		어촌어항 관광기반 조성 어항기반시설 조성	896 1,739	948 1,969	52 230	5.8 13.2
	▪ 수산경영 지원		1,805	1,923	118	6.5
어업인 정책보험 및 재해복구 지원		201	291	90	44.8	
어업경영자금이차보전		827	802	△25	△3.0	
수협경영 정상화 지원		663	662	△1	△0.2	
수산인력양성 및 복지 등		114	168	54	47.4	
▪ 해양수산연구 등		825	835	10	1.2	
해 양	소 계		3,820	4,326	506	13.2
	▪ 해양과학기술 개발		970	1,274	304	31.3
		해양자원이용기술개발 및 연구장비 개발	571	586	15	2.6
		해양지형조사 및 정보제공 해양과학조사 등	152 247	222 466	70 219	46.1 88.7
	▪ 해양정책 및 문화진흥		138	155	17	12.3
	▪ 2012여수세계 박람회 지원		70	23	△47	△67.1
▪ 종합행정지원 등		2,642	2,874	232	8.8	

(3) 해양환경 부문

('07) 605억원 ⇨ ('08) 1,028억원 (423억원, 69.9% 증)

- 해양생태계의 체계적인 관리를 위해 해양생태계 보전 및 복원사업에 지속 투자(73→96억원)
 - 우수한 해양생태계를 가진 보호구역의 지속적인 모니터링과 보전관리 대책 추진을 위한 연차소요 반영
 - 해양생태계의 주기적인 실태조사와 하구관리체제 구축을 위한 연차소요 반영

- 해양생물의 수집·보관, 조사·연구 등을 위한 해양생물자원관 건립 소요 신규 반영(282억원)

- 환경관리해역에 대한 해양환경 개선 및 관리사업에 적정 소요 반영(94→94억원)
 - 마산만 연안오염총량제 시범도입, 시화호 환경개선 및 해양환경 기준 설정 등을 위한 연차소요 반영

- 해양환경 유해물질 관리 및 지구온난화 등에 대비한 해양환경연구 및 기술개발에 투자 확대(112→137억원)
 - 지구온난화, 해양생태계 유해물질 및 외래유입종, 유전자 변형물질의 체계적 관리를 위한 연차소요 반영

- 해수욕장 시설정비 등 연안환경 개선에 투자를 확대(44→120억원)하고, 침수·침식방지 등 연안관리 사업에 지속 투자(282→300억원)

해양환경 부문 주요내역

(단위 : 억원)

프로그램	단위사업 / 세부사업	'07예산	'08예산	증△감	
					%
합 계 (해양환경 보전)		605	1,028	423	69.9
	- 해양생태계 보전 및 복원	73	96	23	31.5
	· 해양보호구역 관리	51	65	14	27.5
	· 해양생태계 조사 및 관리 등	22	31	9	40.9
	- 해양생물자원관 건립	-	282	282	순증
	- 해양환경 개선 및 관리	94	94	-	-
	· 환경관리해역 환경개선 및 연구	33	49	16	48.5
	· 해양폐기물 선상복합처리선 건조	15	-	△25	순감
	· 해사채취 친환경적 관리 등	46	45	△1	△2.2
	- 해양환경연구 및 기술개발	112	137	25	22.3
	· 해양환경 보전기술 개발	51	38	△13	△25.5
	· 기후변화대응 해양기술 개발	30	49	19	63.3
	· 해양환경 복원기술 개발 등	31	50	19	61.3
	- 연안환경 관리	326	420	94	28.8
	· 연안관리	44	120	76	172.7
	· 연안정비	248	276	28	11.3
	· 오염해역 준설	34	24	△10	△29.4

Ⅲ. 2008년도 수산발전기금 운용계획 개요

1. 기금운용계획 총괄

□ 총 운용액은 2007년(5,994억원) 보다 4억원이 증가한 5,998억원

- 수입 중 여유자금 회수는 증가(138억원)한 반면, 자체수입은 감소(△134억원)하고, 정부내부수입은 '07년 수준 유지
- 지출은 자체수입 및 정부내부수입 등 기금 수입원을 감안하여 경상사업을 확대하고, 용자사업은 '07년 수준 유지

< 수산발전기금 수입 및 지출계획 >

(단위 : 억원)

		'07년 계획	'08년 계획	증△감	%
수 입	○ 자체수입	5,079	4,945	△134	△2.6
	- 해양환경개선부담금	240	177	△63	△26.3
	- 해양생태계보전협력금	-	11	11	순증
	- 수산물공매납입금	-	60	60	순증
	- 공유수면 점·사용료	166	134	△32	△19.3
	- 용자원금 회수	4,346	4,226	△120	△2.8
	- 수산물 판매수입	137	163	26	19.0
	- 이자수입	190	174	△16	△8.4
	○ 정부내부수입	200	200	-	-
	○ 여유자금 회수	715	853	138	19.3
합 계		5,994	5,998	4	0.1
지 출	○ 사업비	5,253	5,479	226	4.3
	- 경상사업	380	602	222	58.4
	- 용자사업	4,873	4,877	4	0.1
	○ 기금운영비	12	14	2	16.7
	○ 여유자금 운용	729	505	△224	△30.7

2. 수입계획

□ 자체수입은 2007년 대비 2.6%(134억원) 감소한 4,945억원

- 해양환경개선부담금은 폐기물 해양투기 기준강화 등에 따라 감액하고, 해양생태계 보전협력금 및 수산물공매납입금을 신규 반영
- 용자원금 회수는 사업비 축소로 감액하고, 수산물판매수입은 한·미 FTA 체결에 따른 어업인 피해지원을 위한 정부비축 사업비 증가로 증액

< 자체수입 계획 >

(단위 : 억원)

	'07년 계획	'08년 계획	증 △ 감		비 고
				%	
합 계	5,079	4,945	△134	△2.6	
▪ 해양환경개선부담금	240	177	△63	△26.3	· 폐기물 해양배출량 예상규모 반영
▪ 해양생태계보전협력금	-	11	11	순증	· 생태계 훼손에 따른 금액부금
▪ 수산물공매납입금	-	60	60	순증	· TRQ 물량 9,800톤 적용
▪ 공유수면 점·사용료	166	134	△32	△19.3	· 골재수급계획상 바다모래 채취량 적용
▪ 용자원금 회수	4,346	4,226	△120	△2.8	· '08년 상환도래 용자원금
▪ 수산물 판매수입	137	163	26	19.0	· 최근 3년간 추정
▪ 이자수입	190	174	△16	△8.4	· 용자금 및 여유자금 이자수입

□ 정부내부수입은 2007년과 동일한 수준인 200억원을 반영

- 한·미 FTA 피해보전을 위한 일반회계전입금 200억원은 신규 지원하고, 수산발전기금 확충을 위해 매년 지원해 온 농특회계전입금 200억원은 여유자금을 감안하여 감액

□ 여유자금 회수는 2007년 사업비 감소로 인한 여유자금 증가로 2007년(715억원) 보다 138억원이 증가한 853억원을 반영

3. 지출계획

□ 사업비는 2007년(5,253억원) 보다 4.3%(226억원) 증가한 5,479억원

○ 이중 용자사업비는 4,877억원으로 사업비의 89.0%를 차지

□ 경상사업은 2007년도(380억원) 대비 58.4%(222억원) 증가한 602억원

○ 폐기물 해양배출 홍계통발어업 피해지원 신규 반영 등 해양환경 개선 사업 투자 확대(145→185억원)

○ 비축사업 및 출하조절 사업인 수산물 가격안정 사업은 한·미 FTA 체결에 따른 어업인 피해지원을 위해 대폭 증액(235→285억원)

○ FTA대책 지원과 관련, 소득보전직불금, 폐업지원금 및 품목별 경쟁력 강화사업 신규 반영(132억원)

□ 용자사업은 2007년도(4,873억원) 대비 0.1%(4억원) 증가한 4,877억원

○ 어업경영자금 지원은 2007년 실적을 감안하여 감액하되, 어업인 정책 보험 지원(100억원)은 신규 반영(587→577억원)

○ 수산물 구매지원 및 우수수산물 지원 등 수산물 가격안정사업은 2007년 수준을 유지(2,710→2,706억원)

○ 유통·가공시설 지원 및 수산물 유통개선 사업은 2007년 집행실적 등을 고려하여 축소(1,576→1,527억원)

○ FTA대책 지원과 관련, 품목별 경쟁력 강화사업은 신규 반영(67억원)

□ 자산관리 및 여건변화에 대응하기 위한 여유자금 운용은 경상사업의 투자 확대로 2007년(729억원) 보다 30.7%(224억원) 감소한 505억원

수산발전기금 지출계획 주요내역

(단위 : 억원)

		'07년 계획	'08년 계획	증△감	
					%
합 계		5,994	5,998	4	0.1
▪ 사업비		5,253	5,479	226	4.3
일 반 수 산 분 야	○ 경상사업	380	470	90	23.7
	- 해양환경 개선	145	185	40	27.6
	- 수산물 가격안정 (비축사업, 출하조질사업)	235	285	50	21.3
	○ 용자사업	4,873	4,810	△63	△1.3
	- 어업경영자금 지원	587	577	△10	△1.7
	- 수산물 가격안정 (수산물수매지원 우수수산물지원)	2,710	2,706	△4	△0.1
	- 유통·가공시설 지원	351	318	△33	△9.4
- 수산물 유통개선	1,225	1,209	△16	△1.3	
F T A 지 원 분 야	○ 경상사업	-	132	132	순증
	- 소득보전직불금	-	51	51	순증
	- 폐업지원금	-	80	80	순증
	- 품목별경쟁력강화(경상)	-	1	1	순증
	○ 용자사업	-	67	67	순증
	- 품목별경쟁력강화(용자)	-	67	67	순증
▪ 기금 운영비		12	14	2	16.7
○ 기금 관리비		3	4	1	33.3
○ 사업 운영비		9	10	1	11.1
▪ 여유자금 운영		729	505	△224	△30.7

예산 및 기금 세부내역

I. 회계별 예산 세부내역	19
II. 분야·부문별 예산 세부내역	23
III. 주요 신규 및 완료사업	46
IV. 신항만, 주요항 및 일반항 예산	49
V. 자치단체 보조사업 예산	64
VI. 수산발전기금 운용계획안 세부내역	70

I. 회계별 예산 세부내역

1. 세입예산

(백만원)

	'07예산	'08예산	증△감		비 고
				%	
합 계	2,123,932	1,857,280	△266,652	△12.6	
□ 일반회계	20,005	30,583	10,578	52.9	
○ 재산수입	1,026	2,871	1,845	179.8	▪ 토지대여료 증가(교특→일반)
○ 경상이전수입	5,316	10,632	5,316	100.0	▪ 재해복구비 등 국고보조금 반납액 증가(51→101억원)
○ 재화 및 용역판매 수입	3,303	4,819	1,516	45.9	▪ 수출입 수산물 검사수수료 증가분 반영(17→30억원)
○ 수입대체경비수입	100	219	119	119.0	▪ 인력개발원 교육관련 대체경비
○ 관유물매각대	10,260	12,042	1,782	17.4	▪ 토지 등 국유재산 매각
□ 교특회계	1,819,810	1,733,592	△86,218	△4.7	
○ 재산수입	25,687	23,778	△1,909	△7.4	▪ 관유물 대여료 34→24억원 ▪ 권공단 융자금 이자수입 등 223→214억원
○ 경상이전수입	6,503	5,573	△930	△14.3	▪ 변상금 23→19억원 ▪ 기타 경상이전 등 42→36억원
○ 재화 및 용역판매 수입	148,915	141,874	△7,041	△4.7	
- 면허료 및 수수료	7,779	31,623	23,844	306.5	▪ 공유수면 점·사용료 증가
- 항만수입	140,391	108,833	△31,558	△22.5	▪ 수역시설관련사용료 항만공사 이관관련 감소
- 기타잡수입	745	1,418	673	90.3	▪ 불용품 매각수입 감소
○ 관유물매각대	4,703	24,134	19,431	413.2	▪ 부지 등 매각 수입 증가
○ 융자회수금	20,268	37,602	17,334	85.5	▪ 「권」 공단 융자금 회수
○ 전 입 금	1,613,734	1,500,631	△113,103	△7.0	▪ 일반회계 전입금 감소

(백만원)

	'07예산	'08예산	증△감		비고
				%	
□ 책특회계	284,117	93,105	△191,012	△67.2	
▶ 대산해양수산청	81,151	93,105	11,954	14.7	
<손익계정>	18,001	26,992	8,991	49.9	
○ 영업수입	14,660	19,077	4,417	30.1	
- 기업특별회계수입	14,660	19,077	4,417	30.1	· 항만부지 등 항만시설 사용료
○ 영업외수입	336	355	19	5.7	
- 재산수입	81	76	△5	△6.2	· 항만부지 대여료
- 경상이전수입	28	109	81	289.3	· 연체료 수입 등
- 재화 및 용역판매수입	227	170	△57	△25.1	· 공유수면 점·사용료
○ 전년도 이월금	3,005	7,560	4,555	151.6	
<자본계정>	63,150	66,113	2,963	4.7	
○ 부채증가	1	1	-	-	
- 감가상각비	1	1	-	-	
○ 자본증가	63,149	66,112	2,963	4.7	
- 타회계 전입금	52,549	46,907	△5,642	△10.7	· 일반회계 전입금 8,967→6,637
- 당기순이익	10,600	19,205	8,605	81.2	· 교특회계 전입금 43,582→40,270
▶ 울산해양수산청	202,966	-	△202,966	순감	
<손익계정>	49,347	-	△49,347		
○ 영업수입	46,077	-	△46,077		
- 기업특별회계수입	46,077	-	△46,077		
○ 영업외수입	3,270	-	△3,270		
- 재산수입	159	-	△159		
- 경상이전수입	34	-	△34		
- 재화 및 용역판매수입	1,247	-	△1,247		
- 관유물매각수입	1,830	-	△1,830		
<자본계정>	153,619	-	△153,619		
○ 부채증가	1	-	△1		
- 감가상각비	1	-	△1		
○ 자본증가	153,618	-	△153,618		
- 타회계 전입금	113,233	-	△113,233		
- 당기순이익	40,385	-	△40,385		

2. 세출예산

(백만원)

	'07예산	'08예산	증△감		비고
				%	
총 계	5,221,995	5,135,482	△86,513	△1.7	
일반지출 계	3,365,962	3,531,292	165,330	4.9	
□ 일반회계	792,897 (2,420,602)	1,053,882 (2,582,181)	260,985 (161,579)	32.9 (6.7)	() 는 총계규모
【기본적경비】	253,427	275,910	22,483	8.9	
• 인건비	218,499	240,953	22,454	10.3	-본부 및 지방소속
• 기본경비	34,928	34,957	29	0.1	-본부 및 지방소속
【주요사업비】	539,470	777,972	238,502	44.2	
• 해운항만	89,568	243,501	153,933	171.9	-울산해양수산청 회계 변경(채특→일반)
• 해양수산어촌	409,410	452,609	43,199	10.6	
• 해양환경	40,492	81,862	41,370	102.2	
• 차관상환	(1,115)	(1,031)	(△84)	(△7.5)	-OECF 342→321 -IBRD 773→710
• 타회계 전출금	(1,626,590)	(1,507,268)	(△119,322)	(△7.3)	-교특전출금 1,613,734→1,500,631 -채특전출금 12,856→6,637
• 기금전출금	(-)	(20,000)	(20,000)	순증	-한미FTA피해대책 수산발전기금 전출금
□ 교특회계	1,663,433 (1,819,811)	1,677,264 (1,733,592)	△13,831 (△86,219)	△0.8 (△4.7)	() 는 총계규모
• 해운항만	1,663,433	1,677,264	△13,831	△0.8	
• 차관상환 등	(3,451)	(16,058)	(12,607)	(365.3)	-IBRD 537→493 -타회계 예수금상환 2,914→15,565
• 타회계전출금	(152,927)	(40,270)	(△112,657)	(△73.7)	-채특회계 전출금

(백만원)

	'07예산	'08예산	증△감		비고
				%	
□ 농특회계	333,765 (353,765)	372,256 (372,256)	38,491 (18,491)	11.5 (5.2)	()는 총계 규모
· 해운항만	1,600	1,800	200	12.5	
· 해양수산업촌	332,165	370,456	38,291	11.5	
· 기금 전출금	(20,000)	(-)	(△20,000)	순감	-수산발전기금 전출금
□ 예특회계	34,100	30,000	△4,100	△12.0	
· 해운항만	34,100	30,000	△4,100	△12.0	-연안화물선 유류비 보조
□ 책특회계	232,166 (284,116)	73,542 (93,105)	△158,624 (△191,011)	△68.3 (△67.2)	()는 총계규모
【기본적경비】	14,048	6,253	△7,795	△55.5	-책임운영기관인 울산해양수산청이 기업형에서 행정형으로 변경, 회계이관(책특→일반회계)
· 인건비	12,050	5,174	△6,876	△57.1	
· 기본사업비	1,998	1,079	△919	△46.0	
【주요사업비】	218,118	67,289	△150,829	△69.2	
· 해운항만	194,493	41,070	△153,423	△78.9	
· 해양수산업촌	22,625	24,819	2,194	9.7	
· 해양환경	1,000	1,400	400	40.0	
· 연금부담금	(963)	(300)	(△663)	(△68.8)	
· 당기순이익 등	(50,987)	(19,263)	(△31,724)	(△62.2)	
□ 균특회계	309,601	324,348	14,747	4.8	
· 해운항만	70,154	55,856	△14,298	△20.4	
· 해양수산업촌	220,419	248,920	28,501	12.9	
· 해양환경	19,028	19,572	544	2.9	

II. 분야·부문별 예산 세부내역

1. 정부전체 자원배분

구 분	(조원, %)			
	'07	'08	증감액	증가율
합 계 (해양수산부)	238.4 (3.9)	257.2 (4.1)	18.8 (0.2)	7.9 (4.8)
1. 교 육	31.4	35.7	4.3	13.6
2. 사회복지·보건	61.4	67.5	6.1	10.0
3. R&D	9.8	10.9	1.1	11.2
4. 수송·교통·지역개발 (공공부문 건설투자)	18.4 (52.0)	18.9 (56.7)	0.5 (4.7)	2.4 (9.0)
5. 농림·해양수산	15.9	16.5	0.6	3.4
6. 산업·중소기업 (금융지원 제외시)	12.6 (9.1)	12.6 (9.3)	- (0.2)	0.1 (2.7)
7. 환 경	4.0	4.4	0.4	10.0
8. 국방비(일반회계)	24.5	26.7	2.2	9.0
9. 통일·외교	2.4	2.6	0.2	7.3
10. 문화·관광	2.9	3.1	0.2	7.8
11. 공공질서·안전	10.9	11.6	0.7	6.8
12. 균형발전	7.2	8.1	0.9	11.4

2. 수송 및 교통 분야 - 해운항만 부문

(백만원)

프로그램 - 단위사업 - 세부사업	'07예산	'08예산	증△감		비 고
			증△감	%	
합 계	2,055,887	2,051,940	△3,947	△0.2	
□ 신항만 개발	1,225,040	1,184,747	△40,293	△3.3	
○ 부산항 신항 개발	528,806	506,858	△21,948	△4.2	
- 부산항 신항	528,806	506,858	△21,948	△4.2	- 1단계 771→936억원 - 2단계 1,604→1,408억원 - 배후철도 1,043→1,318억원 - 옹동지구 배후부지 10→50억원 - 민자분담금 1,000→750억원 - 배후도로(지자체 지원) 400→382억원 - 남측컨부두 2-2단계 460→225억원
○ 광양항 개발	270,690	249,707	△20,983	△7.8	
- 광양항	270,690	249,707	△20,983	△7.8	- 3단계 643→397억원 - 배후수송시설 311→86억원 - 배후수송시설(2단계) 108→123억원 - 인입철도 697→425억원 - 항만배후단지 562→441억원 - 서측배후단지 157→793억원 - 광양항 활성화 등 229→232억원
○ 평택·당진항 개발	95,425	102,981	7,556	7.9	
- 평택·당진항	95,425	102,981	7,556	7.9	- 동측 일반부두 189→98억원 - 향로준설 0→328억원 - 양곡부두 0→200억원 - 외곽호안, 서부두 275→0억원 - 고대공단 공용부두 180→50억원 - 민자분담금 110→197억원 - 관리부두(당진측) 0→95억원 - 남측호안철거 등 200→62억원

(백만원)

프로그램 - 단위사업 - 세부사업	'07예산	'08예산	증△감		비 고
				%	
○ 인천북항 개발	63,670	56,810	△6,860	△10.8	
- 인천북항	63,670	56,810	△6,860	△10.8	- 항로준설 128→250억원 - 목재부두 84→0억원 - 배후시설 76→148억원 - 민자분담금 339→102억원 - 보상비 0→61억원 - 감리비 등 10→7억원
○ 인천신항 개발	42,829	23,284	△19,545	△45.6	
- 인천신항	42,829	23,284	△19,545	△45.6	- 부두 가호안 398→210억원 - 설계비 등 30→23억원
○ 목포신항 개발	8,865	9,982	1,117	12.6	
- 목포신항	8,865	9,982	1,117	12.6	- 가호안 47→50억원 - 민자운영수입 분담금 38→38억원 - 설계비 등 4→12억원
○ 포항영일만신항 개발	69,755	89,125	19,370	27.8	
- 포항영일만신항	69,755	89,125	19,370	27.8	- 배후도로 374→429억원 - 민자분담금 279→380억원 - 준설투투기장 40→56억원 - 북방파제 등 5→26억원
○ 울산신항 개발 (일반)	140,000	145,000	5,000	3.6	
- 울산신항	140,000	145,000	5,000	3.6	- 남방파제 1,230→1,158억원 - 북측진입도로 10→45억원 - 직립호안 및 접속호안 32→36억원 - 북방파제 0→10억원 - 민자분담금 95→151억원 - 감리비 등 33→50억원
○ 보령신항 개발 (책특)	5,000	1,000	△4,000	△80.0	
- 보령신항	5,000	1,000	△4,000	△80.0	- 설계용역비 50→10억원

(백만원)

프로그램 - 단위사업 - 세부사업	'07예산	'08예산	증△감		비고
				%	
□ 주요항 및 일반항 건설	511,277	551,096	39,819	7.8	
○ 주요항 건설	194,802	204,685	9,883	5.1	
- 부산항	48,407	51,890	3,483	7.2	- 부두순환도로(2공구) 40→35억원 - 신선대 준설투기장 168→75억원 - 남항대교 170→162억원(지자체 지원) - 북항연결도로 80→80억원(지자체 지원) - 가덕도 교통대책 30억원(지자체 지원) - 감천항 진입도로 토지매입 85억 - 남항 어선원 복지회관 39억원 - 감리비 등 26→13억원
- 인천항	21,654	16,261	△5,393	△24.9	- 남항 배후도로 102→102억원(지자체 지원) - 제3투기장 연결교량 0→20억원 - 제1항로 준설투기장 70→0억원 - 갑문 위탁사업비 36→37억원 - 감리비 등 9→4억원
- 군산항	60,000	73,650	13,650	22.8	- 남측안벽(3공구) 260→300억원 - 남방파제 151→123억원 - 항로준설투기장 100→160억원 - 제2준설투기장 15→50억원 - 잡화부두 민자분담금 0→31억원 - 감리비 등 74→73억원
- 목포항	22,800	14,875	△7,925	△34.8	- 북항 해경 및 어업지도선부두 80→50억원 - 북항 임항도로, 물양장 55→43억원 - 내항 기존시설물 보강 20→0억원 - 대불항 안벽 50→0억원 - 용당 진입도로 0→25억원 - 감리비 등 23→31억원
- 제주항(균특)	41,891	45,109	3,218	7.7	- 제주의항(1단계) 방파제 130→180억원 - 제주의항(2단계) 방파제 260→251억원 - 제주항 방파제 29→20억원
- 울산항	50	-	△50	순감	
- 항만건설관련 연구용역	-	2,900	2,900	순증	

(백만원)

프로그램 - 단위사업 - 세부사업	'07예산	'08예산	증 △ 감	%	비 고
○ 일반항 건설	162,668	193,122	30,454	18.7	
【무역항】	124,653	146,603	21,950	17.6	
- 마산항	27,324	46,472	19,148	70.1	- 5부두 안벽 100→40억원 - 진입도로 30→90억원 - 보상비 20→150억원 - 민자분담금 103→175억원 - 설계비 등 20→10억원
- 삼천포항	6,400	5,400	△1,000	△15.6	- 안벽 60→50억원 - 감리비 등 4→4억원
- 진해항	6,250	7,800	1,550	24.8	- 물양장 30→54억원 - 진입도로 개설 30→20억원 - 감리비 3→4억원
- 목호항	5,235	4,503	△732	△14.0	- 제2준설토투기장 18→40억원 - 감리비 등 4→5억원 - 여객부두30→0(민원발생 중지)
- 속초항	8,415	12,471	4,056	48.2	- 북방파제 60→60억원 - 신수로방파제설계비 10억원 - 신수로방파제 축조 5억원 - 구수로 교량 20→40억원(지자체 지원) - 감리비 등 4→10억원
- 고흥항	3,100	2,464	△636	△20.5	- 모래부두 30→24억원 - 환경영향평가비 1→1억원
- 완도항	7,950	-	△7,950	순감	*'07년 완공
- 여수항	6,500	21,582	15,082	232.0	- 동방파제 26→107억원 - 여객터미널 20→30억원 - 선원회관 이전 신축 15억원 - 여수구항 친수공간 조성 54억원 - 설계비 등 19→10억원
- 광양(여천)항	8,900	11,651	2,751	30.9	- 항로준설 31→36억원 - 일반부두 진입도로 20→40억원 - 어업권보상 15→31억원 - 감리비 3→10억원 - 일반부두 20→0(이월 감안)
- 포항항	4,800	2,750	△2,050	△42.7	- 어선부두 배후부지 조성 10→10억원 - 포항신항 6부두 개축 10억원 - 구항 어선부두 35('07년 완공) - 용역비 등 3→8억원

(백만원)

프로그램 - 단위사업 - 세부사업	'07예산	'08예산	증△감		비 고
				%	
- 통영항	2,000	5,375	3,375	168.8	- 어선물양장 10→20억원 - 선원회관, 근로자휴게소 건립 25억원 - 설계용역비 등 10→9억원
- 장항항	-	1,500	1,500	순증	- 설계 및 환경영향평가
- 대산항(책특)	23,300	24,397	1,097	4.7	- 외곽시설(1-2단계) 72→234억원 - 감리비 등 28→10억원 *함선및부잔교설치 133억원('07완료)
- 서귀포항(균특)	14,312	-	△14,312	순감	* 1단계 완공
- 시설부대비	167	238	71	42.5	* 일반항 전체 시설부대비
【연안항】	38,015	46,519	8,504	22.4	
- 용기포항	3,000	4,000	1,000	33.3	- 동방파제 27→37억원 - 감리비 3→3억원
- 대흑산도항	1,500	1,800	300	20.0	- 물양장 등
- 녹동신항	2,794	9,970	7,176	256.8	- 방파제 12→20억원 - 배후지 기반개량 9→20억원 - 여객터미널 신축 45억원 - 어업권보상비 10억원 - 설계비 등 6→5억원
- 홍도항	7,940	5,400	△2,540	△32.0	- 여객부두 건설 27→32억원 - 여객부두 연결인도 건설 33→18억원 - 감리비 등 19→4억원
- 울릉(사동)항	8,297	3,169	△5,128	△61.8	- 여객부두 건설 68→25억원 - 여객터미널 설계비 3억원 - 감리비 등 15→4억원
- 주문진항	1,719	2,579	860	50.0	- 남방파제 5→17억원 - 방사제 철거 10→4억원 - 북방파제연장 설계비 2억원 - 감리비 등 2→3억원
- 팽목항	1,000	9,989	8,989	898.9	- 보상비 10→42억원, - 착공 58억원
- 신마항	-	1,000	1,000	순증	- 보상비
- 거문도항	-	180	180	순증	- 여객터미널 설계비
- 비인항	1,160	2,000	840	72.4	- 박지준설비 20억원
- 화순항(균특)	7,118	-	△7,118	순감	* 1단계 완공
- 성산포항(균특)	3,412	6,340	2,928	85.8	- 파제제 30→63억원
- 시설부대비	75	92	17	22.7	* 일반항 전체 시설부대비

(백만원)

프로그램 - 단위사업 - 세부사업	'07예산	'08예산	증△감		비 고
				%	
○ 항만시설유지보수	153,807	143,289	△10,518	△6.8	
- 교특회계	134,531	130,669	△3,862	△2.9	- 총액계상 1,284→1,207억원 - 비총액계상 61→100억원
- 책특회계(대산청)	8,155	8,040	△115	△1.4	- 총액계상 81→80억원 - 비총액계상 1→1억원
- 일반회계(울산청)	8,000 (책특)	550 (일반)	△7,450	△93.1	- 총액계상 79→5억원 - 비총액계상 1→1억원
- 균특회계(제주도)	3,121	4,030	909	29.1	
○ 항만재개발	-	10,000	10,000	순증	
- 부산북항 재개발	-	10,000	10,000	순증	- 해양공원 조성(호안축조) 66억원 - 설계비 등 34억원
□ 항만 민자유치 및 기술개발	118,996	110,922	△8,074	△6.8	
○ 컨테이너부두 개발 지원	100,000	90,000	△10,000	△10.0	- 출연금 : 700→700억원 - 글로벌 물류펀드 조성 100→200억원
○ 민자유치 및 글로벌 기업 유치	5,096	4,122	△974	△19.1	- 민자유치 2→18억원 - 글로벌기업유치 25→23억원 - 항만관련용역 24→0(주요항건설로 이동)
○ 첨단물류기술 개발	13,900	16,800	2,900	20.9	
- 해상교통기반시설 기술개발	1,900	2,500	600	31.6	- DGPS 수신기, 항로표지장비 기술 개발 등
- 첨단항만기술개발	12,000	12,300	300	2.5	- 첨단 항만기술개발 35→17억원 - 지능형 항만물류시스템 78→96억원 - 항만재해저감기술개발 7→10억원
- 물류시스템 개선 기술개발	-	2,000	2,000	순증	- U기반 해운물류체계 구축을 위한 기반기술 연구

(백만원)

프로그램 - 단위사업 - 세부사업	'07예산	'08예산	증△감		비 고
				%	
□ 항만운영 및 해상운송	105,961	106,981	1,020	1.0	
○ 항만인력공급체계개편	20,400	20,630	230	1.1	
- 항운노조 상용화 지원	20,400	20,630	230	1.1	- 퇴직금 부족액 46억원 - 생계안정 지원금 160억원
○ 해운물류 지원	8,310	11,783	3,473	41.8	
- 관공선 건조 및 운영	5,030	7,483	2,453	48.8	- 관공선 61척 수리, 운영비 37억원 - 평택, 울산 순찰선 대체건조 36억원, 마산, 제주 순찰선 대체건조 설계비 2억원
- 해운물류협력 및 연구	900	800	△100	△11.1	- 해운물류효율화 5억원 - 국제해운관련 협약 등 대응 1억원 - 고객만족도 서비스 평가 2억원
- 국가필수선대제도 운영	1,380	2,500	1,120	81.2	- 내국인 선원 의무승선에 따른 외국인 선원과의 임금 차액 보전(50척, 각 2명)
- 한국선주상호보험조합 지원	1,000	1,000	-	-	- 05-11까지 조합의 비상위험 준비금 지급여력 확보 - 국고 50 : 선사 50
○ 도서지역해상교통지원	15,920	18,604	2,684	16.9	
- 낙도보조항로결손보상금	8,590	10,246	1,656	19.3	- 27개 항로 28척 결손액 보상
- 국고여객선 건조	1,600	1,800	200	12.5	- 목포↔울목항로 선박대체
- 내항여객선 운임보조	5,700	6,531	831	14.6	- 도서민 여객선 운임 지원 - 보조율 : 20 ~ 90%
- 방치폐선정리 지원(제주)	30	27	△3	△10.0	- 20척 처리
○ 해운항만정보화	6,183	(5,691)	△6,183	순감	
- 해운물류정보	6,183	(5,691)	△6,183	순감	- 해양수산업어촌 부문의 해양 수산분야 정보화로 이동

(백만원)

프로그램 - 단위사업 - 세부사업	'07예산	'08예산	증△감		비 고
				%	
○ 항만유류오염관리시설지원	7,660	8,292	632	8.3	
- 청항및선박폐유수거처리	7,660	8,292	632	8.3	- 28개 무역항 청항 및 선박 폐유수송시설 관리
○ 항만운영 및 관리	13,388	17,672	4,284	32.0	
- 해상교통관제시스템 운영	11,451	10,746	△705	△6.2	- 12개 항만 VTS 시설 관리
- 여객터미널 운영	703	4,063	3,360	478.0	- 목포, 군산 국제여객터미널, 9개 연안여객터미널 운영
- 항만운영시설 설치	1,234	2,863	1,629	132.0	- 오염방제교육훈련시설 건립 20억원 대신항 및 여객터미널 특수경비 8억원
○ 연안선사 유류비 지원	34,100	30,000	△4,100	△12.0	
- 연안화물선유류비 보조	34,100	30,000	△4,100	△12.0	- 연안화물선 유류세액 인상분 보조
□ 해양인력 양성 및 관리	26,257	29,459	3,202	12.2	
○ 해운인력양성 지원	21,506	24,260	2,754	12.8	
- 해사고등학교 시설유지	1,850	3,780	1,930	104.3	- 부산해사고 8억원, 인천해사고 5억원, 인천해사고 기숙사 리모델링 25억원
- 해양수산연수원 지원	13,056	13,980	924	7.1	- 교육훈련 및 해기사시험 지원
- 해양수산연수원 이전	4,200	4,900	700	16.7	- 기초골조 공사
- 해운항만물류전문인력 육성	2,400	1,600	△800	△33.3	- 장·단기과정 10억원 - 교육교재 개발 2억원 - 한·중 전문인력양성 2억원 - 항만물류특성화고 지원 2억원

(백만원)

프로그램 - 단위사업 - 세부사업	'07예산	'08예산	증△감		비 고
				%	
○ 해사고 운영지원	2,539	2,449	△90	△3.5	- 부산·인천해사고 기본경비
○ 선원근로 복지향상	2,212	2,750	538	24.3	
- 선원복지고용센터운영	2,212	2,750	538	24.3	- 선원 구인·구직활동
□ 해양 및 해상교통 안전관리	68,356	68,735	379	0.6	
○ 해양안전관리시스템 구축·운영	10,406	11,090	684	6.6	
- 선박안전기술공단 지원	8,503	9,151	648	7.6	- 선박안전검사에 따른 인건비 등 정책보조
- 방치폐선정리 지원	220	-	△220	순감	- 해양환경부문의 연안관리로 이동
- 선박운송 안전확보	408	400	△8	△2.0	- 수입위험물컨테이너점검 1억원 - 긴급해양사고처리 1억원 - 사건별 해양사고 원인분석 연구 등 2억원
- 해상안전 국제협력	1,275	1,539	264	20.7	- 해상안전국제협력 12억원 - 안전심판국제협력 등 1억원 - 태안관련 국제유류오염보상 기금 대응방안 연구 2억원
○ 항로표지시설 확충 및 안전관리	57,950	57,645	△305	△0.5	
- 표지시설	56,308	56,300	△8	△0.0	- 표지 증설, 개량 514억원 - 표지선 건조 수리 38억원 - 등대박물관 운영 11억원
- 선박자동식별시스템	1,642	1,345	△297	△18.1	- 기지국 3개소 이중화, 1개소 추가 구축, 유지보수 등

3. 농림해양수산 분야 - 해양수산업어촌 부문

(백만원)

프로그램 - 단위사업 - 세부사업	'07예산	'08예산	증△감		비 고
				%	
합 계	1,249,555	1,376,518	126,963	10.2	
□ 수산자원 관리 및 조성	147,114	159,330	12,216	8.3	
○ 수산자원 회복	16,903	20,965	4,062	24.0	
- 바다목장 조성	11,000	12,200	1,200	10.9	- 여수, 울진, 제주, 태안 4개소
- 소규모 바다목장	4,100	4,800	700	17.1	- 강릉, 군산, 거제, 남제주, 직도, 사천, 보령, 인천(신), 속초(신)
- 총허용어획량 제도운영	553	915	362	65.5	- 오징어 등 10개어종 조사 - 조사인력 증원(30→40명)
- 수산자원회복프로그램 운영	600	1,300	700	116.7	- 대상어종 확대(7→10종) 9억원 불법어구 철거 4억원
- 어업자원 연구	650	1,750	1,100	169.2	- 연근해어업 총조사 등
○ 수산자원 회복(균특)	71,617	67,600	△4,017	△5.6	
- 어업자원서식지 조성	71,417	64,450	△6,967	△9.8	- 어장정화 81, 인공어초 385 종묘매입방류 121, 도립종묘 배양장지원 47, 내수면 양식 단지 조성 등 10억원
- 친환경양식 기반조성	200	400	200	100.0	- 제주 백신공급
- 김육상채묘 및 냉동망 보관	-	2,750	2,750	순증	- 김육상채묘시설
○ 어업질서 확립	14,411	15,099	688	4.8	
- 어업협정 이행	409	508	99	24.2	- 한일 중간수역 어장청소 2억원 민간어업협력 3억원
- 어선안전점검요원 운영	1,396	1,257	△139	△10.0	- 인력감축 56→54명
- 어업정보통신국 지원	12,259	12,657	398	3.2	- 인력감축 184→171명 - 통신국 현대화 11억원
- 불법어업 근절	347	677	330	95.1	- 불법어업 홍보비 등
○ 어업지도선 건조 및 운영	20,790	24,860	4,070	19.6	
- 어업지도선 장비확충	5,486	5,658	172	3.1	- 수리 및 장비확충 등
- 어업지도선 유류비	11,272	11,684	412	3.7	- 지도선 33척 유류비
- 어업지도선 건조	4,032	7,518	3,486	86.5	- 500톤급 1척 노후대체 완공, 200톤급 1척 설계비

(백만원)

프로그램 - 단위사업 - 세부사업	'07예산	'08예산	증△감		비 고
				%	
○ 친환경 어업지원	15,000	20,550	5,550	37.0	
- 환경친화형 배합사료 지원	9,200	7,150	△2,050	△22.3	- 배합사료 구입·사용비용 지원
- 친환경양식 기반시설 구축	2,600	5,400	2,800	107.7	- 어장환경 실태조사 5억원 - 해조류 보호제도 구축 8억원 - 육종생물 백업시스템 10억원 - 양식시설 표준화 연구 2억원 - 갯녹음 시비제 2억원 - 어류질병 백신공급 3억원 - 우량종자 보급사업 10억원 - 외해수증기두리 2개소 9억원 - 태안관련 어장정밀조사 5억원
- 생분해성어구 시범사업	1,400	3,000	1,600	114.3	- 대게자망어선 204척, 통발어구 2,400척 지원
- 수산질병관리	1,800	-	△1,800	순감	- '07년 완료
- 해양심층수활용 수산 자원조성시설 건립	-	5,000	5,000	순증	- '08~'09, 200억원(50:50) - 연구·생산시설 10,213m ²
○ 내수면어업 지원	1,900	2,166	266	14.0	
- 내수면 자원조성	1,900	2,166	266	14.0	- 송어훈제가공시설 11억원 * '07~'08(2년간), 50억원 * 국고 50%, 지방 30%, 자담 20% - 인공산란장 5억원 - 토속어류산업화 센터 4억원 - 생태홍보시설 등 2억원
○ 자율관리어업 육성	6,493	8,090	1,597	24.6	
- 어업자원 자율관리 공동체 지원	6,493	8,090	1,597	24.6	- 공동체지원확대 85→110개소
□ 어업구조조정	129,417	133,900	4,483	3.5	
○ 연근해어업 구조조정	129,417	133,900	4,483	3.5	
- 연근해어선 감척	129,417	133,900	4,483	3.5	- 연안어선 2천척 1,000억원 - 근해어선 88척 335억원 - 어업실태조사 등 4억원

(백만원)

프로그램 - 단위사업 - 세부사업	'07예산	'08예산	증△감		비 고
				%	
□ 수산물 유통 및 안전관리	64,557	83,192	18,635	28.9	
○ 수출입수산물 안전성 관리	3,422	5,478	2,056	60.1	
- 수산물 검사시설 및 장비확충	2,858	4,820	1,962	68.6	- 검사장비 26억원 - 검사시약 등 22억원
- 수산물 원산지 판별 D/B 구축	564	658	94	16.7	- 검사장비 및 운영비 등
○ 안전한 수산물 공급관리	4,957	6,526	1,569	31.7	
- 수산물위생협정이행	435	-	△435	순감	- 지정해역 위생시설 '07년 완료
- 수산물위생관리	1,034	3,373	2,339	226.2	- 국가표준화실험실 운영 13억원 - 수산물 안전정보 관리 6억원 - HACCP적용 양식장 10억원 - 위생안전 교육 등 5억원
- 해역별 위생등급 설정 관리	1,688	1,853	165	9.8	- 위생조사 45개, 유지관리 15개 해역
- 생산이력제 도입	1,800	1,300	△500	△27.8	- 30개 품목
○ 수산물 유통 및 소비촉진	13,934	12,906	△1,028	△7.4	
- 수산물 물류표준화	1,144	800	△344	30.1	- 규격어상자 구입(10kg미만 4백만개, 10kg이상 11만개)
- 수산물종합가공단지 정화시설 지원	300	1,800	1,500	500.0	- 감천항 수산물정화시설 운영 3억원 - 주문진항 폐수처리시설 15억원
- 수산물 소비촉진	3,490	3,606	116	3.3	- 우수수산물 홍보, 싱싱회 보급, 인터넷수산시장 등
- 수산시장 시설개선 및 경영지원	9,000	6,700	△2,300	△25.6	- 수산시장 시설개선 57억원 - 수산물 유통경영지원센터 운영 10억원
○ 수산물 도매시장 현대화	4,650	6,000	1,350	29.0	
- 노량진 도매시장 현대화	3,650	3,000	△650	△17.8	- '07~'11년, 1,882억원(70:30) 113천㎡
- 인천수산물 물류가공센터	1,000	3,000	2,000	200.0	- '07~'09년, 200억원(50:50) 12천㎡

(백만원)

프로그램 - 단위사업 - 세부사업	'07예산	'08예산	증△감		비고
				%	
○ 수산물 유통 및 가공 산업 지원(균특)	37,594	52,282	14,688	39.1	
- 수산물 유통시설 건립	3,204	10,223	7,019	219.1	- 수산물위판장 5개소 22억원 - 수산물직매장 11개소 29억원 - 복합공간 조성 3개소 35억원 - 유통물류센터 2개소 16억원
- 수산물 가공산업 육성	11,390	26,159	14,769	129.7	- 수산물처리·저장시설 9개소 99억원 - 굴박신장 시설 15개소 9억원 - 수산물산지가공시설 46개소 135억원 - 젓갈타운 3개소 12억원 - 전북진주산업센터 1개소 7억원
- 감천항 수산물 도매시장 건립	23,000	15,900	△7,100	△30.9	- '95~'08, 2,090억원(70:30) - 연면적 119천㎡
□ 어촌·어항 개발	263,503	291,724	28,221	10.7	
○ 어항 기반시설 조성	119,055	122,492	3,437	2.9	
- 국가어항 건설	116,468	119,238	2,770	2.4	- 30개항
- 한국어항협회 보조	2,587	3,254	667	25.8	- 국가어항 시설물 안전점검 등
○ 어촌어항 기반시설 지원(균특)	54,874	74,437	19,563	35.7	
- 국가어항 건설(제주)	5,374	21,243	15,869	295.3	- 3개항
- 지방어항 건설	48,757	50,977	2,220	4.6	- 46개항
- 소형어선인양기 설치	743	2,217	1,474	198.4	- 인양기 81대
○ 어촌어항관광기반조성	43,952	51,988	8,036	18.3	
- 어촌어항 관광개발	43,952	51,988	8,036	18.3	- 다기능어항 8개소
○ 어촌어항관광기반조성 (균특)	45,622	42,807	△2,815	△6.2	
- 어촌어항 관광개발	17,022	11,776	△5,246	△30.8	- 20개소
- 어촌종합개발	28,600	31,031	2,431	8.5	- 23개 권역

(백만원)

프로그램 - 단위사업 - 세부사업	'07예산	'08예산	증△감		비 고
				%	
□ 수산경영 지원	180,518	192,319	11,801	6.5	
○ 수협경영정상화 지원	66,335	66,246	△89	△0.1	
- 수협중앙회 경제, 지도 사업 경영개선	22,700	20,700	△2,000	△8.8	- 경제사업 이자 167억원 - 지도사업 40억원 *총 475억원/'07년까지125억원
- 일선수협 경영개선	43,635	45,546	1,911	4.4	- 총 부실규모(8,152억원)×70%× 예금이자 7.2%×7년간 - 수협 유류탱크 교체 7억원 - 수협 감사위탁비 5억원
○ 어업인 정책자금 이차보전	82,722	80,194	△2,528	△3.1	
- 영어자금 이차보전	52,500	52,970	470	0.9	- 차입금리 6.74%/대출 3% - 정책자금 대손보전기금 65억원
- 피해복구 이차보전	2,045	4,171	2,126	104.0	- 차입금리 6.64%/대출 1.5%
- 어가부채경감 이차보전	28,177	18,463	△9,714	△34.5	- 차입금리 6.34~7.35% 대출금리 1.5~5.0%
- 원양어업경영자금 이차보전	(2,995)	4,590	4,590	순증	- 차입금리 6.64%/대출 3% - 원양어업기반구축에서 이관
○ 어업정책보험 및 재해 복구 지원	20,127	29,119	8,992	44.7	
- 어업인정책보험사업	20,127	26,540	6,413	31.9	- 어선원보험료 135억원 - 어선보험료 24억원 - 위탁사업비 106억원
- 양식수산물 재해보험	-	2,579	2,579	순증	- 순보험료 12억원 - 운영비 14억원
○ 수산통계 제공	2,240	2,810	570	25.4	
- 수산통계 조사 및 작성	2,240	2,810	570	25.4	- 통계조사원 증원(84→100명)
○ 수산인력양성 및 복지	4,794	8,128	3,334	69.5	
- 어업인교육훈련 및 기술 지원	4,304	4,776	472	11.0	- 어업인 교육훈련 24억원 - 전문경영인 육성 6억원 - 수산현장지원연구 등 17억원
- 어업인 복지	-	752	752	순증	- 어업기재 이동수리소 운영 4억원 - 전업지원시스템 구축 3억원
- 수산계고교 특성화	-	2,300	2,300	순증	- 공동운영 3, 프로그램 6개교
- 수산정책 연구	490	300	△190	△38.8	

(백만원)

프로그램 - 단위사업 - 세부사업	'07예산	'08예산	증△감		비 고
				%	
○ 해양생물연구 지원(균특)	4,300	5,822	1,522	35.4	
- 해양생물연구센터 설립	4,200	2,800	△1,400	△33.3	- 경상대
- 해양바이오창업지원센터 건립	100	1,000	900	9000	- 총사업비 100억원(국비 50%) - 사업기간 : '07~'10(전남)
- 수산식품 산업거점단지 조성	-	1,522	1,522	순증	- 총사업비 303억원(국비 50%) - 사업기간 : '08~'12(목포)
- 해양자원연구센터 건립	-	500	500	순증	- 총사업비 150억원(국비 50%) - 사업기간 : '08~'10(울릉)
□ 국제협력	8,776	7,134	△1,642	△18.7	
○ 국제수산기구 협력	662	-	△662	순감	
- 연안국과의 협력	662	(884)	△662	순감	- 원양어업기반구축으로 이관
○ WTO/FTA 협상대응	720	820	100	13.9	
- WTO/FTA 협상지원	720	820	100	13.9	- 협상관련여비 등
○ 원양어업기반구축	5,041	3,460	△1,581	△31.4	
- 원양어업활성화	2,046	2,576	530	25.9	- 원양어업 신어장 개발 16억원 - 중서부 태평양수역 승선검색 활동 5억원 - 러시아 입어 읍서버 등 5억원
- 원양어업경영자금 이차보전	2,995	(4,590)	△2,995	순감	- 어업경영자금 이차보전으로 이관
- 연안국과의 협력	(662)	884	884	순증	- 국제수산기구 협력에서 이관
○ 수산물 수출지원	2,353	2,854	501	21.3	
- 수산물 해외시장개척 지원	2,353	2,854	501	21.3	- 국제박람회 참가지원 13억원 - 우수수산물 홍보, 카다로그, 시장정보제공 7억원 - 김이물질 선별기 16대 4억원 - 금속탐지기 30대 2억원 - 수출용진북물류센터 건립 2개소 3억원

(백만원)

프로그램 - 단위사업 - 세부사업	'07예산	'08예산	증△감	비 고	
				%	
□ 2012 여수세계박람회 지원	7,000	2,307	△4,693	△67.0	
○ 2012 여수세계박람회 개최지원	7,000	2,307	△4,693	△67.0	- 준비기획단 운영비 23억원 * 운영기간 : '08.1~6월말
□ 해양과학기술개발	96,952	127,436	30,484	31.4	
○ 해양자원이용기술개발	24,608	26,020	1,412	5.7	
- 해양광물자원탐사 및 이용기술개발	8,428	8,435	7	0.1	- 대양해저광물자원개발기술 68억원 - EEZ 광물자원개발기술 16억원
- 해양수자원이용기술개발	1,850	1,700	△150	△8.1	- 심층수이용기술 10억원 - 해양용존자원추출 7억원
- 해양에너지실용화 기술 개발	3,330	2,500	△830	△24.9	- 조력에너지실용화 10억원 - 조류에너지실용화 10억원 - 파력에너지실용화 5억원
- 해양생명공학기술개발	11,000	13,385	2,385	21.7	- 원천핵심기술 36억원 - 신소재기술 3억원 - 수산·식품기술 17억원 - 신의약기술 38억원 - 환경 및 생물자원보존기술 3억원 - 생물공정기술 27억원 - 인프라구축 10억원
○ 연구장비개발 및 인프라 확충	32,450	32,600	150	0.5	
- 종합해양과학조사선 건조	26,700	28,000	1,300	4.9	- 총사업비 : 1,000억원 - 사업기간 : '04~'08 - 6천톤급 쇄빙능력
- 극지연구 인프라 구축	2,000	1,000	△1,000	△50.0	- 남극 제2기지 건설 - 총사업비 : 700억원 - 사업기간 : '06~'11
- 해양장비기술개발	3,750	3,600	△150	△4.0	- 해양탐사장비개발 23억원 - 해양레저장비개발 3억원 - 기반기술 확보 10억원

(백만원)

프로그램 - 단위사업 - 세부사업	'07예산	'08예산	증△감		비고
				%	
○ 해양과학조사 및 예보기술개발	15,580	30,000	14,420	92.6	
- 해양관측조사 인프라 구축	15,580	23,900	8,320	53.4	- 종합해양과학기지 구축 35억원 - 해양관측시스템 개발 4억원 - 해양관측 위성개발 200억원
- 해양과학조사 연구	-	6,100	6,100	순증	- 지역해 해양조사 38억원 - 전지구적 해양조사 13억원 - 극지과학조사 10억원
○ 해양과학기술연구 역량강화	2,000	4,970	2,970	148.5	
- 지역 R&D 역량강화	2,000	4,000	2,000	100.0	- 해양한국발전프로그램
- 국제공동연구	-	970	970	순증	- 국제기구 및 기관간 협력
○ 해양수산특정연구개발	-	3,696	3,696	순증	
- 해양안전기술개발	(714)	1,100	1,100	순증	- 해양환경 부문에서 이관 - 선박안전기술개발 6억원 - 운항안전기술개발 2억원 - 인적안전기술개발 등 3억원
- 미래해양기술개발	-	2,596	2,596	순증	- 해양특정연구개발 26억원
○ 해양수산특정연구개발	7,150	8,000	850	11.9	
- 수산연구개발	7,150	8,000	850	11.9	- 수산특정연구개발 55억원 - 중소벤처기술개발 25억원
○ 해양지형조사 및 정보제공	15,164	22,150	6,986	46.1	
- 해양정보도 제작	2,438	9,116	6,678	273.9	- 해양조사 해도제작 79억원 - 차세대전자해도 10억원 - 어업정보도 2억원
- 해양지명조사 및 홍보	700	679	△21	△3.0	- 동해명칭 홍보 4억원 - 해양지명조사 3억원

(백만원)

프로그램 - 단위사업 - 세부사업	'07예산	'08예산	증△감		비 고
				%	
- 조위관측 및 해류조사	3,944	4,241	297	7.5	- 국가해양관측망운영 23억원 - 실시간경보시스템 8억원 - 해양정보 고도화 5억원 - 국제공동해양조사 2억원 - 조위관측소 증설 3억원
- 해양측량 및 조사	5,668	1,900	△3,768	△66.5	- 해안선조사측량 16억원 - 연안해역 해저조사 3억원
- 해양조사선 건조 및 운영	2,414	6,214	3,800	157.4	- 조사선건조(250톤급) 41억원 - 해양조사선운영(7척) 21억원
□ 해양정책 및 문화진흥	13,759	15,491	1,732	12.6	
○ 해양정책및문화기반 조성	4,159	4,616	457	11.0	
- 해양문화육성	2,807	3,209	402	14.3	- 해양체험 등 교육강화 8억원 - 해양소년단 지원 3억원 - 전국해양스포츠제전 2억원 - 장보고대사 기념사업회 13억원 - 바다의날행사 3억원 - 국립해양박물관 건립 등 3억원
- 해양정책 및 산업화 연구	550	600	50	9.1	- 유연해양법및정책연구 2억원 - 해양심층수 산업화 2억원 - 해양수산발전포럼 지원 2억원
- 해양과학 국제협력	802	807	5	0.6	- 한미해양과학협력 5억원 - 국제기구의무분담금 3억원
○ 해양관광자원개발(균특)	4,650	4,175	△475	△10.2	
- 해양관광자원시설 조성	4,650	4,175	△475	△10.2	- 해양낚시공원 마리나 시설 등
○ 독도이용 및 보전	4,950	6,700	1,750	35.4	
- 독도 지속가능 이용 및 관리	4,950	6,700	1,750	35.4	- 독도관리선 33억원 - 박물관 운영 5억원 - 해양특성연구 및 홍보 등 29억원

(백만원)

프로그램 - 단위사업 - 세부사업	'07예산	'08예산	증△감		비고
				%	
□ 해양수산행정 종합지원	251,110	280,671	29,561	11.8	
○ 인건비	186,441	206,531	20,090	10.8	- 본부 및 소속기관
○ 기본경비	28,315	28,476	161	0.6	- 본부 및 소속기관
○ 전산운영경비	600	740	140	23.3	- 본부 및 소속기관
○ 해양수산 정책연구	800	1,440	640	80.0	- 정책연구비 5억원 - 연구기획 평가 9억원
○ 해양수산 행정혁신	1,184	1,184	-	-	- 혁신개발 8, 정책평가 4억원
○ 공통행정운영지원	8,381	9,012	631	7.5	- 청사임차·유지보수 70억원 - 행정운영경비 20억원
○ 제주지역인건비 및 기본경비 지원	1,262	1,347	85	6.7	- 제주특별자치도 지원
○ 해양수산분야 정보화	19,027	26,903	7,876	41.4	
- 해양 정보화	6,770	7,961	1,191	17.6	
- 행정 정보화	7,773	6,605	△1,168	△15.0	
- 수산 정보화	4,484	6,646	2,162	48.2	
- 해운물류정보	(6,183)	5,691	5,691	순증	- 해운항만 부문에서 이관
○ 인력개발원 교육경비 지원(수입대체)	100	100	-	-	
○ 청사 및 숙소관리	5,000	4,938	△62	△1.2	- 통영 4억원, 장항 19억원 거제 12억원, 사천 1억원, 평택청 1억원, 감사원 부지 매입 5억원, 감사원인천공항 지원 숙소매입 3억원, 감사원 인천지원 4억원

(백만원)

프로그램 - 단위사업 - 세부사업	'07예산	'08예산	증△감		비고
				%	
□ 지방해양수산청 운영 (책임운영기관)	15,683	9,587	△6,096	△38.9	
○ 인건비	12,050	5,174	△6,876	△57.1	
- 대산청	4,797	5,174	377	7.9	
- 울산청	7,253	-	△7,253	순감	- 기업형(책특)→행정형(일반)
○ 기본경비	1,998	1,079	△919	△46.0	
- 대산청	1,038	1,079	41	3.9	
- 울산청	960	-	△960	순감	
○ 운영비	1,635	3,334	1,699	103.9	
- 대산청	1,394	3,334	1,940	139.2	- 태안사무소 신축 등
- 울산청	241	-	△241	순감	
□ 해양수산 연구(과학원)	71,166	73,427	2,261	3.2	
○ 해양환경기초조사 연구	4,616	5,116	500	10.8	
- 해양환경관리체제 구축	4,616	5,116	500	10.8	- 해양환경모니터링 33억원 - 첨단해양탐사 연구 10억원 - 유해생물 구제기술 8억원
○ 수산자원관리 및 증양식 기술개발	13,278	13,978	700	5.3	
- 수산자원 회복연구	4,599	5,049	450	9.8	- 수산자원평가 등 4개 과제
- 첨단양식기술개발	8,679	8,929	250	2.9	- 증·양식, 식품위생관리 등 3개 과제
○ 수산연구지원	17,058	15,776	△1,282	△7.5	
- 수산연구시설 관리	13,619	11,437	△2,182	△16.0	- 본원·소속기관 38억원 - 연구장비 보강 15억원 - 자원전용조사선 56억원(700 톤급/194억원/'05~'08) - 수산과학관 운영 5억원
- 선박유지비	3,439	4,339	900	26.2	- 시험조사선 운영
○ 인건비	32,058	34,422	2,364	7.4	
○ 기본경비	4,074	4,033	△41	△1.0	
○ 전산운영경비	82	102	20	24.4	

4. 환경보호 분야 - 해양환경 부문

(백만원)

프로그램 - 단위사업 - 세부사업	'07예산	'08예산	증△감	비 고	
					%
합 계	60,520	102,834	42,314	69.9	
□ 해양환경보전	60,520	102,834	42,314	69.9	
○ 해양생태계 보전 및 복원	7,250	9,600	2,350	32.4	
- 해양보호구역 관리	5,050	6,500	1,450	28.7	- 보호구역(10개소) 54억원 - 보호구역 환경개선 등 11억원
- 해양생태계 기본조사 등	2,200	3,100	900	40.9	- 생태계조사 21억원, - 하구관리 등 5억원, - 해외해양생물자원 탐색 등 5억원
○ 해양생물자원관 건립	-	28,186	28,186	순증	- 총사업비 : 1,000억원 - 사업기간 : '08~'12
○ 해양환경 개선 및 관리	9,444	9,350	△94	△1.0	
- 환경관리해역 환경개선 및 연구	3,350	4,900	1,550	46.3	- 마산만 오염총량제 12억원 - 시화호 환경개선 15억원 - 환경기준설정 6억원 - 육상기인오염 연구 등 16억원
- 해양환경국제협력	594	1,350	756	127.3	- 기후변화협약 대응연구 4억원 - 국제기구의무분담금 등 10억원
- 해양폐기물 선상복합 처리선 건조	1,500	-	△1,500	순감	- 총사업비:65억원('07~'09) * 경제성 재 검토후 추진
- 해사채취 친환경적 관리 등 3개 사업	4,000	3,100	△900	△22.5	- 해사채취 환경관리 15억원 - 페스티로폼감용기 6억원 - 산업부산물활용 10억원

(백만원)

프로그램 - 단위사업 - 세부사업	'07예산	'08예산	증△감		비고
				%	
○ 해양환경연구 및 기술개발	11,228	13,714	2,486	22.1	
- 해양환경개선기술개발	950	1,550	600	63.2	- 해양오염방제기술 7억원 - 해양폐기물관리기술 9억원
- 해양환경안전기술개발	714	(1,100)	△714	순감	- 해양수산업어촌 부문으로 이관
- 해양환경보전기술개발	5,064	3,800	△1,264	△25.0	- 새만금해역 조사 30억원 - 동중국해 해양환경 관측연구 등 8억원
- 해양환경복원기술개발	1,500	3,500	2,000	133.3	- 해양생태계 기능회복 3억원 - 해양생태계 위해요소 대응 30억원 - 해양생태계 진단 및 예측 2억원
- 기후변화대응 해양 기술개발	3,000	4,864	1,864	62.1	- 온실가스 저감 및 저장기술 42억원 - 기후변화 예측 기술 7억원
○ 연안환경관리	32,598	41,984	9,386	28.8	
- 연안관리	4,370	12,020	7,650	175.1	- 철조망 제거 20억원 - 해수욕장 환경개선 6억원 - 바닷가 지적측량 5억원 - 무인도서 실태조사 등 18억원 - 태안관련 해수욕장 정비 71억원
- 연안정비	24,828	27,569	2,741	11.0	- 연안정비(균특) 196억원 - 연안정비(일반, 책특) 80억원
- 오염해역 준설	3,400	2,395	△1,005	△29.6	- 오염퇴적물 처리방안 및 기술개발 12억원 - 묵호항 준설 7억원 - 부산 용호만 준설 5억원

Ⅲ. 주요 신규 및 완료사업

1. 신규사업

(백만원)

사업명	'08년 예산	주요내용
합계	111,580	
[일반회계]	36,668	
○ 해양생물자원관 건립	28,186	- 총사업비(추정) : 1,200억원 - 사업기간 : '08~'12
○ 양식수산물재해보험 사업	2,579	- 국고 순보험료 50%(12억원) - 운영비 70% 지원(14억원)
○ 미래해양기술개발	2,596	- 미래수요가 예측되는 해양산업 육성 지원 - 과제당 2억원 3년간 지원
○ 2012 여수세계박람회 개최 지원	2,307	- 준비기획단 운영비('08.1~6월)
○ 연근해어업 총조사	1,000	- 연근해어업의 대상자원, 어구 및 경영실태 등 - 사업기간 : '08~'09 (23억원)
[농특회계]	13,918	
○ 해양심층수활용 수산자원 조성시설 건립	5,000	- '08~'09, 200억원(국고 50 : 지방 50) - 종묘배양장+한해성어종에 대한 자원조성 연구시설 건립
○ 수산특성화고교 지원	2,300	- 공동운영 3개교, 프로그램지원 6개교
○ 친환경양식 기반시설 구축	2,700	- 육종생물 백업 시스템 구축 10억원 - 해조류 보호 제도 체계 구축 8억원 - 어장환경실태조사 5억원 - 갯녹음 시비제 효과분석 등 4억원
○ 수산물종합가공단지 정화 시설 지원(지자체)	1,500	- 주문진항내 수산물가공단지 할복장 이전 및 정화시설 지원(단년도 사업)
○ 국가표준화 실험실 운영	1,300	- 국제기준에 의한 안전성 검사를 위한 실험실(과학원, 검사원) 운영
○ 어업인 복지	752	- 어업기자재 이동수리소 운영 4억원 - 어업인 전업시스템 구축 3억원
○ 토속어류산업화센터 지원	366	- '08~'10, 200억원(국고 50 : 지방 50)

(백만원)

사업명	총사업비	사업기간	'08년 예산	사업내용
[교특회계]			58,972	
○ 부산북항 재개발	미정	'08~'19	10,000	- 호안축조 및 보행데크 등
○ 부산항 신항 방파제 보강	22,300	'08~'10	5,000	- 방파제 보강 1식
○ 부산항 신항 군시설 이전	3,000	'08~'09	1,000	- 군시설 이전 1식
○ 부산항 신항 옹동지구 배후 단지(1단계)	711,598	'08~'11	3,000	- 부지 조성 89만평
○ 평택·당진항 양곡부두	31,831	'08~'09	20,000	- 호안보강 580m 등
○ 평택·당진항 관리부두 (당진측)	35,474	'08~'10	9,472	- 방파호안 축조 38m, 접속호안축조 317m 등
○ 울산신항 북방파제(1공구)	136,587	'08~'11	1,000	- 방파제 0.55km
○ 포항영일만신항 북방파제 (2단계)	75,200	'08~'11	2,000	- 방파제 1.0km
○ 인천항 제3투기장 연결교량	24,500	'08~'09	2,000	- 교량 400m
○ 포항신항 6부두 개축	9,000	'08~'09	1,000	- 개축 344m
○ 녹동신항 여객터미널 건립	4,412	'08~'09	4,500	- 선원회관 1동
[균특회계]			2,022	
○ 수산식품산업 거점단지 조성	30,300	'08~'12	1,522	- 수산식품단지 1식
○ 해양자원 연구센터 건립	15,000	'08~'10	500	- 자원연구센터 1식 * 경북 울릉도내

2. 완료사업(5억원 이상)

(백만원)

사업명	총사업비	사업기간	'06년 까지	'07년 예산	'08년 예산
합 계	1,710,485		972,814	343,270	323,818
[일반회계]	119,400	-	53,511	32,289	33,600
○ 종합해양과학 조사선 건조	100,000	'04~'08	45,300	26,700	28,000
○ 자원전용조사선 건조	19,400	'05~'08	8,211	5,589	5,600
[교특회계]	1,591,085	-	919,303	310,981	290,218
○ 부산항 신항 진입철도 (부두↔가덕)	106,214	'04~'08	49,000	20,000	37,214
○ 부산항 신항다목적부두 배후부지	61,106	'04~'08	40,000	11,106	10,000
○ 부산항 신항 배후도로(1)	217,458	'02~'08	134,500	40,000	36,178
○ 부산항 신항 남컨투기장호안	200,029	'05~'08	49,157	68,500	82,372
○ 부산항 신항 남컨부두 2-2단계	291,106	'04~'08	190,000	46,000	22,475
○ 광양항 중마부두 건설	53,772	'03~'08	44,000	2,000	6,037
○ 광양항 동측 배후부지 조성	278,885	'03~'08	168,057	54,600	41,100
○ 평택당진항 동측컨부두 건설	117,963		99,095	18,868	9,810
○ 인천북항 배후도로 건설	48,000	'06~'08	2,000	7,610	14,771
○ 포항영일만신항 준설투기장	13,566	'06~'08	4,000	4,000	5,566
○ 울산신항 직립호안 및 접속호안	27,815	'04~'08	21,000	3,200	3,615
○ 부산항 신선대 준설투기장	27,770	'06~'08	3,000	16,770	7,500
○ 목포북항 물양장	85,386	'84 ~ '08	81,586	2,500	1,300
○ 울릉(사동)항 어선 및 여객부두	25,173	'03 ~ '08	15,860	6,827	2,486
○ 진해(속천)항 물양장	24,948	'03 ~ '08	16,548	3,000	5,400
○ 진해항 진입도로	5,030	'07 ~ '08	-	3,000	2,030
○ 고현항 모래부두	6,864	'06 ~ '08	1,500	3,000	2,364

IV. 신항만, 주요항 및 일반항 예산

1. 부산항 신항 개발

□ 사업목적 : 동북아 국제물류 중심항만(Hub-Port) 조성을 위한 항만시설의 확충

□ 투자계획('95~2011)

(백만원)

세부사업	총사업비	2006까지	2007예산	2008예산		2009이후
				사업량	사업비	
합 계	5,722,822	2,876,094	528,806		506,858	1,811,064
□ 항만시설('97~'11)	3,809,004	2,384,074	383,556		333,918	707,456
○ 방파제(1.49km) 및 작업부두(0.6km)	123,320	123,320	-	-	-	-
○ 준설(68백만 m ³)	270,105	128,134	40,000	968천 m ³ 등	5,351	96,620
○ 호안 및 기타	519,044	519,044	-	-	-	-
○ 북항만 가호안(4.3km)	38,700	38,700	-	-	-	-
○ 연결잔교및다목적부두	82,865	82,537	-	-	-	328
○ 진입철도(2.92km)	111,619	49,000	20,000	철도 0.53km	37,214	5,405
○ 진입도로(6.7km)	131,262	109,156	-	-	-	22,106
○ 남컨테이너부두	291,106	190,000	46,000	안벽 113m	22,475	32,631
○ 표지시설	23,277	17,255	3,057	-	-	2,965
○ 남컨준설토투기장	200,029	49,157	68,500	호안 2,641m 등	82,372	0
○ 다목적부두 배후부지	61,106	40,000	11,106	49천 m ² 조성 등	10,000	-
○ 상수도 인입분담금	3,618	3,618	-	-	-	-
○ 전력인입(154KV)	11,384	13,981	-	-	-	-2,597
○ 건설분담금	637,400	446,622	100,000	분담금 1식	75,000	15,778
○ 보상비	793,435	448,627	73,055	토지보상 1식	55,800	215,953
○ 주간선도로(3.22km)	84,156	22,000	500	안골대교 60m	5,000	56,656
○ 임항도로(13.05km)	39,856	6,000	-	도로 2,520m	6,500	27,356
○ 임항철도(9.41km)	70,230	-	1,000	교량 185m	7,000	62,230
○ 서컨준설토투기장	98,000	-	1,000	호안 55m	4,700	92,300
○ 물류부지 기반시설	18,888	-	7,000	-	-	11,888
○ 방파제 보강	22,300	-	-	보강 400m 등	5,000	17,300
○ 군시설 이전	3,000	-	-	건축물 1동	1,000	2,000
○ 지자체 지원	34,280	2,000	-	1식	2,000	30,280
○ 설계, 감리, 부대비 등	140,024	94,923	12,338	1식	14,506	18,257
□ 배후수송시설	1,097,013	492,020	144,250		167,940	292,803
○ 배후철도(1단계) 29.12km	874,955	352,920	104,250		131,762	286,023
- 시설비	679,587	262,242	71,140	1식	109,000	237,205
- 보상비	152,638	68,700	30,000	1식	20,000	33,938
- 설계·감리·부대비 등	42,730	21,978	3,110	1식	2,762	14,880
○ 배후도로(1) 지원	217,458	134,500	40,000	1식	36,178	6,780
○ 배후도로(2) 기본설계	4,600	4,600	-	-	-	-
□ 옹동지구 배후부지	816,805	-	1,000		5,000	810,805
- 시설비	711,598	-	-	부지 4,150m ²	3,000	708,598
- 설계, 감리, 부대비 등	105,207	-	1,000	1식	2,000	102,207

□ 사업효과 : 접안능력 27선석(최대 5만톤급), 하역능력 965만TEU/년

2. 광양항 개발

□ 사업목적 : 컨테이너화물 증가에 대비한 「컨테이너」 전용항만 건설

□ 투자계획('87~2011)

(백만원)

세부사업	총사업비	2006까지	2007예산	2008예산		2009이후
				사업량	사업비	
합 계	2,863,549	1,779,766	270,690		249,707	563,386
□ 1, 2단계('87~'05)	492,092	492,092	-		-	-
○ 1단계(컨부두 등)	80,028	80,028	-	-	-	-
○ 가호안축조(16.2km)	63,276	63,276	-	-	-	-
○ 항로준설(22백만m ³)	140,847	140,847	-	-	-	-
○ 진입항로 준설(100만m ³)	64,676	64,676	-	-	-	-
○ 묘도투기장(10.5km)	64,959	64,959	-	-	-	-
○ 보상비	69,469	69,469	-	-	-	-
○ 설계, 감리, 부대비 등	8,837	8,837	-	-	-	-
□ 3단계('01~'11)	831,300	577,838	64,290		39,700	149,472
○ 울촌 진입항로 준설 329만m ³	13,500	13,500	-	-	-	-
○ 가호안(1,2공구) 34.7km	279,221	214,824	30,000	호안 1.8km	21,000	13,397
○ 증마일반부두 420m	53,772	44,000	2,000	안벽 60m	6,037	1,735
○ 울촌산단 일반부두 420m	68,561	-	10,300	안벽 65m	8,700	49,561
○ 항로준설(3-1단계)	78,561	78,561	-	-	-	-
○ 항로준설(3-2단계)	100,000	40,000	10,000	-	-	50,000
○ 증심준설 4.91백만m ³	104,100	66,025	10,000	준설 10만m ³	2,000	26,075
○ 보상비	107,681	103,685	-	-	-	3,996
○ 설계, 감리, 부대비 등	25,904	17,243	1,990	1식	1,963	4,708
□ 배후수송시설('93~'11)	729,478	482,697	111,560		63,400	71,821
○ 동측도로 6.0km 등	185,694	185,694	-	-	-	-
○ 서측배후도로(11.4km)	202,958	136,105	30,000	도로 500m	8,000	28,853
○ 부두내도로 4.15km	66,305	40,110	10,000	도로 600m	10,000	6,195
○ 동측부두연결도로 4.5km	15,000	15,000	-	-	-	-
○ 컨부두 연결교량 152m	24,105	5,000	13,000	-	-	6,105
○ 서측인입철도 7.1km	157,378	32,000	55,000	철도 2,000m	40,000	30,378
○ 보상비	41,482	40,700	-	1식	2,320	-1,538
○ 설계, 감리, 부대비 등	36,556	28,088	3,560	1식	3,080	1,828
□ 배후부지 개발('03~'11)	662,010	187,064	71,950		123,360	279,636
○ 부지조성 59만평	278,885	168,057	54,600	지반개량 28만m ²	41,100	15,128
○ 서측배후단지 58만평	325,300	-	10,000	60만m ²	67,000	248,300
○ 보상비	-	-	-	1식	11,580	-11,580
○ 설계, 감리, 부대비 등	57,825	19,007	7,350	1식	3,680	27,788
□ 광양항 활성화('05~'11)	148,669	40,075	22,890		23,247	62,457
○ 공동물류센터	44,050	25,361	18,689	-	-	-
○ 광양항 활성화	58,219	14,714	3,511	운영건물 건립 등 1식	22,928	17,066
○ 광양항 국제물류클러스터 구축	40,000	-	-	부지조성 등 1식	-	40,000
○ 해운물류대학 지원	6,400	-	690	1식	319	5,391

□ 사업효과 : 접안능력 24선석(일반부두 4선석 포함), 하역능력 685만TEU/년

3. 평택 · 당진항 개발

□ 사업목적 : 수도권 적체화물의 분담처리와 대중국 등 교역화물 및 배후세력권 화물 처리를 위한 서해 중부권의 중심항으로 개발

□ 투자계획('89~2011)

(백만원)

세부사업	총사업비	2006까지	2007예산	2008예산		2009이후
				사업량	사업비	
합 계	1,392,913	788,357	95,425		102,981	406,150
□ 1단계 사업	273,591	273,591	-		-	-
□ 2단계 사업	1,119,322	514,766	95,425		102,981	406,150
○ 서부두 및 관리부두 650m	65,100	65,100	-	-	-	-
○ 서부두(2공구) 480m	40,993	36,000	5,242	-	-	-249
○ 외곽호안(1공구) 5.1km	65,362	65,362	-	-	-	-
○ 동측일반부두 800m	121,558	99,095	18,868	상부 238천m ²	9,810	-6,215
○ 수로준설 1,026만m ²	87,785	54,830	-	-	-	32,955
○ 항로준설 1,098만m ²	80,709	5,640	-	356만m ²	32,800	42,269
○ 외곽호안(2공구) 7.7km	76,207	48,300	22,230	-	-	5,677
○ 국제여객부두	26,006	28,158	-	-	-	-2,152
○ 배수로정비 3.08km	6,905	6,291	-	-	-	614
○ 내항투기장 호안 2.55km	9,942	10,673	-	-	-	-731
○ 39분기도로 2.4km	9,622	-	-	-	-	9,622
○ 투기장호안 5.4km	33,593	-	-	-	-	33,593
○ 남측호안철거	58,207	32,800	15,240	철거 1식	3,667	6,500
○ 보상비	9,377	4,946	-	-	-	4,431
○ 용지이관분담금	14,322	14,300	-	-	-	22
○ 민자분담금	35,046	4,300	11,000	1식	19,700	46
○ 고대공단공용부두(1공구)	25,700	5,000	15,000	상치 200m 등	5,000	700
○ 고대공단공용부두(2공구)	65,100	-	3,000	-	-	62,100
○ 관리부두(평택측)	48,182	-	-	-	-	48,182
○ 관리부두(당진측)	35,474	-	-	호안 355m 등	9,472	26,002
○ 양곡부두	31,831	-	-	호안보강 580m 등	20,000	11,831
○ 설계·감리·부대비 등	54,996	33,971	4,845	1식	2,532	13,648
○ 내항컨테이너부두 배후 단지 가호안 및 부지조성	45,000	-	-	-	-	45,000
○ 친수시설 1식	6,030	-	-	-	-	6,030
○ 국제여객부두(내항)	30,000	-	-	-	-	30,000
○ 배수로정비(2공구) 6.14km	32,869	-	-	-	-	32,869
○ 기타 부대공	3,406	-	-	-	-	3,406

□ 사업효과

○ 접안능력 52선석(컨 9선석 포함), 하역능력 89백만톤/년

4. 인천북항 개발

□ 사업목적 : 급증하는 수도권 화물처리를 위한 항만시설 확충과 공해성 화물의 전이 처리 및 도심교통체증 완화

□ 투자계획('95~2011)

(백만원)

세부사업	총사업비	2006까지	2007예산	2008예산		2009이후
				사업량	사업비	
합 계	527,097	286,966	63,670		56,810	119,651
○ 투기장호안 5.9km	85,238	85,238	-	-	-	-
- 투기장 1.75km	55,815	55,815	-	-	-	-
- 영종도투기장 4.15km	29,423	29,423	-	-	-	-
○ 항로준설 15.5백만m ³	107,729	47,373	12,800	준설 1.4백만m ³	25,057	22,499
○ 관공선부두 362m	12,025	12,025	-	-	-	-
○ 목재부두 420m	45,518	37,088	8,429	-	-	1
○ 배후시설 5.8km	44,211	2,000	7,610	도로 3.5km	14,771	19,830
○ 보상비	7,952	142	-	1식	6,110	1,700
○ 설계비	4,940	4,624	50	1식	119	147
○ 감리비	9,317	6,947	773	1식	518	1,079
○ 부대비	7,253	746	65	1식	35	6,407
○ 건설분담금	143,278	90,783	33,943	1식	10,200	8,352
○ 자치단체 자본이전	24,700	-	-	-	-	24,700
○ 항만배후단지	34,936	-	-	-	-	34,936

□ 사업효과

○ 집안능력 17선석(최대 5만톤급), 하역능력 1,483만톤/년

5. 인천신항 개발

□ 사업목적 : 수도권 항만물동량 증가에 대비하고 수출입 화물의 적기처리로 물류비 절감 도모

□ 투자계획('05~2015)

(백만원)

세부사업	총사업비	2006까지	2007예산	2008예산		2009이후
				사업량	사업비	
합 계	975,171	13,475	42,829		23,284	895,583
□ 1-1단계	825,899	13,475	42,829		23,284	746,311
○ 진입도로 및 호안 축조(1공구)	136,397	1,000	19,830	서측방파호안 478m 부두가호안 51m	18,000	97,567
○ 진입도로 및 호안 축조(2공구)	134,349	1,000	20,000	진입도로 231m	3,000	110,349
○ 관리부두	44,830	-	-	-	-	44,830
○ 준설 및 매립 1식	228,691	-	-	-	-	228,691
○ 진입도로 포장	8,728	-	-	-	-	8,728
○ 배후단지호안	58,159	-	-	-	-	58,159
○ 항만 배후단지	86,250	-	-	-	-	86,250
○ 송도1교	45,432	-	-	-	-	45,432
○ 송도2교	40,889	-	-	-	-	40,889
○ 연결호안	9,533	-	-	-	-	9,533
○ 설계·감리·부대비 등	32,641	11,475	2,999	설계 등 1식	2,284	15,883
□ 1-2단계 (기타 장래사업)	149,272	-	-	-	-	149,272
○ 도로(연결호안 교량 등)	96,847					96,847
○ 항만배후단지	43,833					43,833
○ 설계·감리·부대비 등	8,592					8,592

□ 사업효과

○ 접안능력 9선석(컨부두 6선석 포함), 하역능력 17백만톤/년(컨 1,000천TEU 포함)

6. 목포신항 개발

□ 사업목적 : 목포권 배후공단 지원 및 대중국 화물량 급증에 대비한 서남권 중추항만 개발

□ 투자계획('93~2011)

(백만원)

세부사업	총사업비	2006까지	2007예산	2008예산		2009이후
				사업량	사업비	
합 계	623,401	240,029	8,865		9,982	364,525
□ 목포신항 개발	533,111	234,204	8,865		9,982	280,060
○ 안벽 및 부지조성	269,269	34,506	4,681	호안 511m 등	5,000	225,082
○ 교량 및 진입도로	94,370	94,370	-	-	-	-
○ 부대시설	45,368	2,000	-	-	-	43,368
○ 보상비	36,548	35,548	-	-	-	1,000
○ 설계비	9,488	6,079	100	1식	919	2,390
○ 감리비	14,076	5,911	255	1식	250	7,660
○ 부대비	897	295	29	1식	13	560
○ 민자유치분담금	54,667	54,667	-	-	-	-
○ 민자운영수입보전금	8,428	828	3,800	1식	3,800	-
□ 목포신항 배후철도	90,290	5,825	-		-	84,465
○ 노반공(궤도, 철송장 포함)	51,770	1,000	-	-	-	50,770
○ 신호·통신·전력공	7,320	-	-	-	-	7,320
○ 고가차도공사	3,600	-	-	-	-	3,600
○ 장비비 등	12,570	-	-	-	-	12,570
○ 용지보상비	6,860	2,000	-	-	-	4,860
○ 설계, 감리, 부대비 등	8,170	2,825	-	-	-	5,345

□ 사업효과

○ 접안능력 7선석(컨부두 3선석 포함), 하역능력 1,020만톤/년

7. 포항영일만신항 개발

□ 사업목적 : 대북방 교역대비 및 동남권 산업지원 거점항만으로 개발

□ 투자계획('92~2011)

(백만원)

세부사업	총사업비	2006까지	2007예산	2008예산		2009이후
				사업량	사업비	
합 계	1,314,603	421,035	69,755		89,125	734,688
□ 1단계 개발	753,756	384,002	4,478		8,265	357,011
○ 북방과제 8.8km	507,095	220,155	-	방과제 26.6m	2,000	284,940
○ 어항 및 기타시설	60,572	60,572	-	-	-	-
○ 일반부두 420m	68,034	3,000	-	-	-	65,034
○ 역무선부두	12,975	15,487	-	-	-	-2,512
○ 준설투기장	13,566	4,000	4,000	가호안 340m	5,566	-
○ 상수도 인입시설 등	1,500	-	-	1식	310	1,190
○ 보상비	60,276	60,210	-	-	-	66
○ 설계, 감리, 부대비 등	29,738	20,578	478	1식	389	8,293
□ 배후수송시설	122,160	27,033	37,392		42,893	14,842
○ 배후도로 9.8km	61,893	2,000	32,278	도로 1.4km	14,190	13,425
○ 보상비	52,900	21,003	4,697	1식	27,200	-
○ 설계, 감리, 부대비 등	7,367	4,030	417	1식	1,503	1,417
□ 기타사업	438,687	10,000	27,885		37,967	362,835
○ 건설분담금	134,783	10,000	27,885	1식	37,967	58,931
○ 장래사업	303,904	-	-	-	-	303,904

□ 사업효과

○ 접안능력 14선석(컨부두 4선석 포함), 하역능력 1,149만톤/년

8. 울산신항 개발

□ 사업목적 : 울산·온산 산업단지의 급증하는 항만수요에 대비한 신항만 개발

□ 투자계획('95~2011)

(백만원)

세부사업	총사업비	2006까지	2007예산	2008예산		2009이후
				사업량	사업비	
합 계	1,634,764	442,566	140,000		145,000	907,198
○ 방파제(1단계) 2.45km	726,315	217,215	-	방파제 8m	1,000	508,100
○ 방파제(2단계) 2.75km	399,637	151,550	122,991	방파제 530m	115,704	9,392
○ 작업부두 0.27km	16,140	10,246	-	-	-	5,894
○ 부대시설(진입도로 등)	46,000	-	1,000	도로 568m	4,537	40,463
○ 직립호안 및 접속호안	27,016	21,000	3,200	호안 10m 등	3,615	-799
○ 보 상 비	3,946	-	2,600	1식	1,346	-
○ 설 계 비	26,087	20,954	-	1식	1,100	4,033
○ 감 리 비	25,156	10,971	500	1식	2,443	11,242
○ 부 대 비	1,946	839	170	1식	200	737
○ 건설분담금	34,385	9,791	9,539	1식	15,055	-
○ 목재부두(북항 2만)	27,720	-	-	-	-	27,720
○ 시멘트부두(북항 2만)	39,600	-	-	-	-	39,600
○ 기타광석부두(북항 2만)	27,720	-	-	-	-	27,720
○ 잡화부두(북항 2만)	27,720	-	-	-	-	27,720
○ 내측방파제 0.23km	20,240	-	-	-	-	20,240
○ 배후단지 및 호안	50,838	-	-	-	-	50,838
○ 항만관련부지	85,718	-	-	-	-	85,718
○ 설계, 감리, 부대비 등	48,580	-	-	-	-	48,580

□ 사업효과

○ 접안능력 20선석(컨부두 4선석 포함), 하역능력 2,351만톤/년

9. 보령신항 개발

□ 사업목적 : 대중국 교역증대에 대비한 충청권의 새로운 거점항만 개발

□ 투자계획('92~2011)

(백만원)

세부사업	총사업비	2006까지	2007예산	2008예산		2009이후
				사업량	사업비	
합 계	319,864	6,300	5,000		1,000	307,564
○ 안 벽 1.73km	188,535	-	-	-	-	188,535
○ 호 안 2.60km	56,750	-	-	-	-	56,750
○ 준 설 311만m ²	19,480	-	-	-	-	19,480
○ 도 로 3.86km	20,252	-	-	-	-	20,252
○ 친수공간 1식	7,333	-	-	-	-	7,333
○ 부대비 등	27,514	6,300	5,000	기본조사 등	1,000	15,214

□ 사업효과

○ 접안능력 9선석(최대 3만톤급), 하역능력 400만톤/년

10. 부산항 건설

□ 사업목적 : 컨테이너화물 처리를 위한 전용부두 및 일반부두시설 확충

□ 투자계획('90~2011)

(백만원)

세부사업	총사업비	2006까지	2007예산	2008예산		2009이후
				사업량	사업비	
합 계	1,775,162	933,043	48,407		51,890	741,822
□ 일반사업('90~'11)	967,579	228,360	23,407		24,690	691,122
○ 다대포항 건설	525,400	-	-		-	525,400
○ 2부두남측잔교 개축(302m)	11,789	11,789	-		-	-
○ 부두순환도로(2공구)	83,227	49,375	4,000	고가차도188m	3,500	26,352
○ 역무선부두(415m)	27,830	27,830	-		-	-
○ 국제여객 및 해경부두	79,768	77,156	-		-	2,612
○ 감천항 관세자유지역 매입	34,504	34,504	-		-	-
○ 신선대 준설토투기장	27,270	3,000	16,770	호안 137m	7,500	-
○ 동삼동 친수공간	3,000	3,000	-		-	-
○ 감천항 방파제 재배치	49,232	-	-		-	49,232
○ 남항 수제선정비	26,011	-	-		-	26,011
○ 소형선 전용부두	43,650	-	-		-	43,650
○ 감천항 진입도로	4,000	-	-		-	4,000
○ 감천항 진입도로확장 보상	17,000	-	-	보상 1식	8,500	8,500
○ 부산남항 어선원복지회관	3,937	-	-	건축 1식	3,937	-
○ 설계, 감리, 부대비 등	30,961	21,706	2,637	1식	1,253	5,365
□ 양산ICD개발('91~'04)	184,483	184,483	-		-	-
○ 부지매입	42,416	42,416	-		-	-
○ 인입철도(4.4km)	74,828	74,828	-		-	-
○ IC접속도로(1.8km)	1,014	1,014	-		-	-
○ 부대비, 감리비	5,125	5,125	-		-	-
○ 유수지, 전용IC 등	61,100	61,100	-		-	-
□ 배후수송시설 지원	623,100	520,200	25,000		27,200	50,700
○ 수영/광안대로16.7km	280,200	280,200	-		-	-
- 광안대로 7.4km	280,200	280,200	-		-	-
○ 제3도시고속도로 10.8km	170,000	170,000	-		-	-
○ 남항대교	103,200	70,000	17,000	1식	16,200	-
○ 천마터널, 영도 통과도로	37,400	-	8,000	1식	8,000	21,400
○ 가덕도 교통시설 지원	32,300	-	-	1식	3,000	29,300

□ 사업효과

- 접안능력 : 5만톤급등 15선석(89 → 95선석)
- 하역능력 : 614만톤/년

11. 인천항 건설

□ 사업목적 : 수도권 관문항 기능 강화 및 내항 부두시설 정비

□ 투자계획('89~2011)

(백만원)

세부사업	총사업비	2006까지	2007예산	2008예산		2009이후
				사업량	사업비	
합 계	677,897	376,067	21,654		16,261	263,915
□ 일반사업('89~'11)	599,719	326,002	18,090		12,590	220,537
○ 국제여객부두(748m)	85,981	85,981	-		-	-
○ 항로암초제거(138만m ³)	32,817	27,832	-		-	4,985
○ 남항정비(호안1,570m 등)	26,840	26,840	-		-	-
○ 제1항로 중심준설(660만m ³)	116,953	56,000	7,000	-	-	53,953
○ 제3투기장호안(6.7km)	48,046	48,046	-		-	-
○ 제3투기장 연결교량	24,500	-	-	교량 50m	2,000	-
○ 남항준설(7.9백만m ³)	46,610	46,610	-		-	-
○ 민자터미널정산금	14,531	14,531	-		-	-
○ 자치단체자본이전	65,600	13,400	10,200	도로 1식 등	10,200	31,800
○ 설계, 감리, 부대비 등	11,280	6,762	890	1식	390	3,238
○ 미래사업(팔미도 항로준설 등)	126,561	-	-	-	-	126,561
□ 내항정비('92~'04)	78,178	50,065	3,564		3,671	20,878
○ 6부두 안벽(1선석)	4,980	4,980	-		-	-
○ 갑문문짝증설(1기)	45,085	45,085	-		-	-
○ 갑문시설 위탁	28,113	3,200	3,564	갑문시설 1식	3,671	21,349

□ 사업효과

○ 집안능력 : 최대 5만톤급등 33선석 확충

○ 하역능력 : 13,134만톤/년

12. 군산항 건설

□ 사업목적 : 대중국 교역기지 및 군·장 산업단지 지원항으로 개발

□ 투자계획('79~2011)

(백만원)

세부사업	총사업비	2006까지	2007예산	2008예산		2009이후
				사업량	사업비	
합 계	1,413,809	920,691	60,000		73,650	359,468
□ 군장항 1단계('89~'11)	715,529	701,604	3,000		2,000	8,925
○ 안벽(3.03km)	205,517	205,517	-		-	-
○ 도류제(10km)	131,507	131,507	-		-	-
○ 북방파제(3km)	224,839	224,839	-		-	-
○ 서측호안(0.5km)	16,560	16,560	-		-	-
○ 준설(26백만 m ³)	44,943	44,943	-		-	-
○ 남측안벽 항만부지조성	38,284	38,284	-		-	-
○ 임항부지 기반시설	16,190	2,265	3,000	토공 1식	2,000	8,925
○ 보상비	10,466	10,466	-	-	-	-
○ 설계, 감리, 부대비 등	27,223	27,223	-	-	-	-
□ 군장항 2단계('05~'11)	267,376	49,036	42,832		47,653	127,855
○ 남측안벽 3공구(0.8km)	146,754	21,000	26,000	안벽 165m	30,000	69,754
○ 남방파제(850m)	57,371	15,000	15,070	방파제 185m	12,300	15,001
○ 준설(698천 m ³)	4,338	4,338	-	-	-	-
○ 건설분담금	24,211	-	-	1식	3,104	21,107
○ 매몰저감대책시설	20,000	-	-	-	-	20,000
○ 설계, 감리, 부대비 등	14,702	8,698	1,762	1식	2,249	1,993
□ 군산내항('79~'07)	102,889	102,189	1,000		-	-300
○ 가호안 4공구(2.42km)	47,426	47,426	-	-	-	-
○ 국제 및 연안여객부두(330m)	22,197	22,197	-	-	-	-
○ 역무선부두(210m)	7,438	7,438	-	-	-	-
○ 국제 및 연안여객터미널	17,995	17,995	-	-	-	-
○ 내항친수공간조성 38천평	4,000	3,000	1,000	-	-	-
○ 설계, 감리, 부대비 등	3,833	4,133	-	-	-	-300
□ 군장항 항로준설('07~'11)	82,222	-	10,000		16,014	56,208
○ 항로준설(13만 m ³)	81,598	-	10,000	1식	15,987	55,611
○ 설계, 감리, 부대비 등	624	-	-	1식	27	597
□ 군산항 제2준설토투기장('04~'11)	173,695	2,700	3,168		5,315	162,512
○ 준설토투기장	164,423	-	1,463		5,000	157,960
○ 설계, 감리, 부대비 등	9,272	2,700	1,705	1식	315	4,552
□ 비용도 어항('01~'08)	72,098	65,162	-	잔가압시설1식	2,668	4,268

□ 사업효과

○ 접안능력 : 최대 5만톤급 등 10선석(24 → 34선석)

○ 하역능력 : 1,172만톤/년(1,925 → 3,097만톤/년)

13. 목포항 건설

□ 사업목적 : 목포내항, 북항의 시설정비 및 대불산업단지 지원항으로 개발

□ 투자계획('83~2012)

(백만원)

세부사업	총사업비	2006까지	2007예산	2008예산		2009이후
				사업량	사업비	
합 계	645,486	384,928	22,800		14,875	215,073
□ 내 항('83~'07)	153,045	145,856	2,007		-	5,182
○ 호 안(300m)	10,200	10,200	-	-	-	-
○ 안 벽(993m)등	75,217	75,217	-	-	-	-
○ 기존시설물보강(5.8km)	26,209	20,327	2,000	-	-	3,882
○ 연안여객터미널 1동	35,550	35,550	-	-	-	-
○ 설계, 감리, 부대비 등	5,869	4,562	7	-	-	1,300
□ 북 항('84~'12)	316,955	159,388	14,309		10,225	133,033
○ 물 양 장(2,074m)	85,432	81,586	2,500	부대공 1식	1,300	46
○ 임항도로(1,675m)	11,191	2,000	3,000	하부 911m	3,000	3,191
○ 어선물양장(500m)	17,948	19,100	-	-	-	-1,152
○ 호 안(968m)	2,997	2,997	-	-	-	-
○ 대반동가호안(1,793m)	36,345	35,489	-	-	-	856
○ 해경 및 어업지도선부두	45,000	1,000	8,019	300m	5,000	30,981
○ 보 상 비	9,000	9,000	-	-	-	-
○ 설계, 감리, 부대비 등	10,042	8,216	790	1식	925	111
○ 준설 등	99,000	-	-	-	-	99,000
□ 대불항 2단계('02~'11)	108,046	23,754	5,384		2,050	76,750
○ 안 벽(250m)	29,900	20,150	5,000	-	-	4,750
○ 목포항 진입항로 준설	69,000	-	-	-	-	69,000
○ 보 상 비	5,000	-	-	1식	2,000	3,000
○ 설계, 감리, 부대비	4,146	3,604	384	1식	50	108
□ 남항·용당지구('97~'10)	67,440	55,930	1,100		2,600	7,810
○ 남항호안(1,679m)	24,434	24,434	-	-	-	-
○ 용당물양장(150m)	11,407	11,407	-	-	-	-
○ 연안화물부두(560m)	23,450	17,794	-	-	-	5,656
○ 용당진입도로(783m)	1,500	-	-	783m	1,500	-
○ 보상비	3,000	-	1,000	1식	1,000	1,000
○ 설계, 감리, 부대비 등	3,649	2,295	100	1식	100	1,154

□ 사업효과

- 접안능력 : 최대 3만톤급 1선석(16 → 17선석)
- 하역능력 : 69만톤/년(964 → 1,033만톤/년)

14. 제주항 건설

□ 사업목적 : 국제규모의 관광지원항만으로 개발

□ 투자계획('79~2011)

(백만원)

세부사업	총사업비	2006까지	2007예산	2008예산		2009이후
				사업량	사업비	
합 계	484,711	278,976	41,891		45,109	118,735
□ 제주항('79~'06)	153,670	140,614	2,930		2,000	8,000
○ 어항구방파제 400m	11,705	11,705	-	-	-	-
○ 돌 제 40m	1,630	1,630	-	-	-	-
○ 서방파제철거 150m	1,955	1,955	-	-	-	-
○ 방파제 2,099m 등	84,526	84,526	-	-	-	-
○ 연안여객터미널	13,283	13,283	-	-	-	-
○ 항분구사업 219m	21,660	8,740	2,920	20m	2,000	8,000
○ 준설 88천m ³	2,985	2,985	-	-	-	-
○ 보상비	10,651	10,651	-	-	-	-
○ 전기시설, 부대비 등	5,275	5,139	10	-	-	-
□ 제주외항 1단계('99~'07)	178,241	127,778	13,008		18,000	19,455
○ 방파제 1,425m	161,956	117,033	12,700	145m	17,430	14,793
○ 보 상 비	7,685	3,370	-	-	-	4,315
○ 설계, 감리, 부대비 등	8,600	7,375	308	-	570	347
□ 제주외항 2단계('04~'11)	152,800	10,584	25,953		25,109	91,154
○ 준설 및 부지조성	40,698	-	-	-	-	40,698
○ 안벽 810m	51,683	-	-	146m	9,950	41,733
○ 동방파제 390m	34,108	-	25,000	124m	15,100	-5,992
○ 호안 1,204m	12,723	6,500	-	-	-	6,223
○ 설계, 감리, 부대비 등	13,588	4,084	953	1식	59	8,492

□ 사업효과

- 집안능력 : 최대 8만톤급 등 4선석(17 → 21선석)
- 하역능력 : 106만톤/년(262 → 368만톤/년)

15. 일반항 건설

□ 사업목적

○ 해상물동량의 원활한 수송지원 및 낙도주민의 교통편의 증진을 위한 시설 확충

□ 투자계획('80~2023)

(백만원)

항 만 명	총사업비	2006까지	2007예산	2008예산		2009이후
				사업량	사업비	
합 계	3,845,432	1,469,897	162,668		193,122	2,019,745
□ 무역항('83~'23)	2,672,431	892,956	124,653		146,603	1,508,219
○ 대 산 항 ('97~'20)	288,976	129,948	23,300	북방파제 및 등 접안시설 등	24,397	111,331
○ 완 도 항 ('87~'15)	123,231	52,754	7,950	-	-	62,527
○ 여수항(구항) ('98~'11)	189,913	37,359	2,570	여객터미널 등	10,632	139,352
○ 여수항(신항) ('91~'11)	110,160	65,208	3,930	동방파제 등	10,950	30,072
○ 광양(여천항) ('92~'10)	234,552	98,535	8,900	항로준설 및 등 진입도로 등	11,651	115,466
○ 삼천포항 ('83~'16)	120,030	67,812	6,400	안벽 등	5,400	40,418
○ 고 현 항 ('01~'16)	52,727	9,408	3,100	모래부두	2,464	37,755
○ 진 해 항 ('00~'13)	45,899	27,397	6,250	안벽 및 도로	7,800	4,452
○ 마 산 항 ('00~'18)	280,111	44,414	23,924	안벽 등	37,032	174,741
○ 마산항 진입도로 ('03~'23)	200,344	9,829	3,400	진입도로	9,440	177,675
○ 통 영 항 ('05~'12)	71,689	1,200	2,000	어선부두	5,375	63,114
○ 포 향 항 ('97~'08)	73,982	41,106	4,800	배후부지 및 등 관공선부두 등	2,750	25,326
○ 목 호 항 ('97~'12)	122,365	52,095	5,235	투기장 등	4,503	60,532
○ 삼 척 항 ('97~'09)	31,036	25,360	-	-	-	5,676
○ 속 초 항 ('90~'15)	502,376	97,595	6,415	방파제 연장 등	8,471	389,895
○ 속초항 (지자체) ('04~'09)	23,506	8,617	2,000	구수로교량	4,000	8,889
○ 장 향 항 ('08~'11)	37,882	-	-	실시설계 1식	1,500	36,382
○ 서귀포항 ('85~'07)	162,529	123,563	14,312	-	-	24,654
○ 부 대 비 ('80~'18)	1,123	756	167	1식	238	-38

항 만 명	총사업비	2006까지	2007예산	2008예산		2009이후
				사업량	사업비	
□ 연안항('83~'13)	1,178,038	553,397	38,015		46,519	540,107
○ 연평도항 ('06~'09)	12,248	800	-	-	-	11,448
○ 용기포항 ('02~'11)	49,627	21,181	3,000	방파제	4,000	21,446
○ 비 인 항 ('95~'11)	33,529	26,501	1,160	준설	2,000	3,868
○ 대흑산도항 ('80~'09)	63,079	47,352	1,500	물양장 및 선가대부지 조성	1,800	12,427
○ 신 마 항 ('02~'11)	36,250	1,500	-	보상 1식	1,000	33,750
○ 흥 도 항 ('95~'12)	203,214	82,043	7,940	여객부두 및 연결인도 등	5,400	107,831
○ 팽 목 항 ('02~'11)	38,800	1,750	1,000	보상 1식 호안축조 등	9,989	26,061
○ 녹동신항 ('94~'11)	120,016	51,620	2,794	방파제 및 부지조성 등	9,970	55,632
○ 나로도항 ('95~'11)	24,139	18,629	-	-	-	5,510
○ 구룡포항 ('82~'03)	28,792	28,499	-	-	-	293
○ 후 포 항 ('97~'08)	19,386	16,542	-	-	-	2,844
○ 울릉(시동)항 ('93~'11)	144,909	127,694	8,297	어선 및 여객부두	3,169	5,749
○ 주문진항 ('97~'15)	24,874	12,041	1,719	방사제 등	2,579	8,535
○ 거문도항 ('97~'10)	13,184	5,904	-	실시설계 1식	180	7,100
○ 애 월 항 ('06~'11)	84,059	-	-	-	-	84,059
○ 성산포항 ('02~'08)	29,260	2,618	3,412	파제제 79m등	6,340	16,890
○ 추 자 항 ('05~'11)	60,208	-	-	파제제	-	60,208
○ 화 순 항 ('93~'11)	191,861	108,276	7,118	방파제	-	76,467
○ 부 대 비 ('83~'13)	603	447	75	1식	92	-11

V. 자치단체 보조사업 예산

1. 회계별

(백만원)

사업명	'07년 예산	'08년 예산	사업내용
합계	552,543	603,196	
[일반회계]	20,650	30,231	
○ 해양보호구역 관리	3,100	4,600	- 보호구역 시설비 지원 7개소 (국고 70, 지방 30%)
○ 어업용 페스티로폼 감용기 보급	1,000	600	- 연안지역 페스티로폼 감용기 3대 보급 (국고 80, 지방 20%)
○ 연안관리	2,820	10,000	- 연안관리지역계획, 해수욕장 철조망철거 및 방치폐선 처리 29억원 - 태안 등 해수욕장 환경개선 71억원
○ 독도 지속가능이용 및 관리	2,850	3,850	- 독도박물관 운영(국고 50, 지방 50%) 및 어업 인대피소 운영(국고 70, 지방 30%) 6억원 - 독도관리선 33억원(국고 70, 지방 30%)
○ 소규모 바다목장	4,100	4,800	- 9개소(국고 50, 지방 50%) - 통영바다목장관리비 3억원
○ 일선수협 경영개선	350	-	- 사업종료
○ 내항여객선 운임보조	5,430	6,181	- 도서민 여객선 운임지원 (국고 50, 지방 50%)
○ 해운항만물류 전문인력 양성	1,000	200	- 항만물류특성화고등학교 지원 (국고 100%)
[교통시설특별회계]	77,890	85,421	
○ 부산신항 배후도로 I	40,000	38,178	- '08년 18선석 운영에 대비
○ 광양항 해운물류대학 설립·운영지원	690	319	- 네덜란드 해운물류대학 한국분교 지원

(백만원)

사업명	'07년 예산	'08년 예산	사업내용
○ 부산신항~북항간 항만배후도로 지원	25,000	24,200	- 남항대교 162억원 - 천마터널, 영도 통과도로 80억원
○ 부산신항 1단계	-	5,524	- 부산항 신항 상수도 용수 분담금
○ 인천남항 배후도로지원	10,200	10,200	- 항만배후단지 개발 촉진과 물동량의 원활한 수송지원
○ 속초항 구수로교량 건설 지원	2,000	4,000	- 속초항 발생화물 원활한 수송 및 주민편의 제공
○ 부산항 신항 가덕도 교통대책	-	3,000	- 가덕도 주민 도선항로 폐쇄에 따른 교통대책 추진
[농어촌구조개선특별회계]	144,402	163,196	
○ 친환경양식 기반시설 구축	2,600	2,200	- 넙치, 김 우량종자보급 10억원 - 수산동물질병예방백신 공급 3억원 - 외해수중가두리(통영, 속초) 9억원
○ 어업자원 자율관리공동체 지원	5,900	7,150	- 자율관리어업 우수공동체 110개소 (국고 50, 지방 40, 자담 10%)
○ 연근해어선 감척	129,417	133,800	- 연안어선 감척 2,000척 1,000억원 - 근해어선 감척 88척 350억원
○ 수산물 해외시장개척 지원	450	300	- 수출용 전복물류센터 건립 2개소(국고 30, 지방 30, 자담 40%)
○ 내수면 자원조성	1,800	1,966	- 내수면 인공산란장 설치 1식 5억원 (국고 80, 지방 20%) - 훈제 가공시설 설치 1개소 11억원 (국고 50, 지방 30, 자담 20%) - 토산어류산업화센터 1개소 4억원 (국고 50, 지방 50%)
○ 생분해성어구 시범사업	1,400	3,000	- 대게자망, 통발어구(국고 70, 지방 30%)
○ 어촌어항관광개발	-	180	- 어촌체험관광마을 사무장 지원 (국고 50, 지방 50%)
○ 수산물 종합가공단지 정화시설 지원	-	1,500	- 수산물 폐수처리시설 지원 (국고 50, 지방 50%)
○ 해양심층수활용 수산자원조성 시설 건립	-	5,000	- 수산자원조성시설 1개소(50:50) - 총사업비/기간 : 200억원/'08~'09

(백만원)

사 업 명	'07년 예산	'08년 예산	사 업 내 용
○ 수산시장 시설개선 및 경영 지원	-	5,700	- 도매시장(국고 70, 지방 30%) 위판장(국고 40, 지방 30%, 자담 30%)
○ 어업인 교육훈련 및 기술지원	600	100	- 수산최고 경영자과정(30:60:10)
○ 수산계특성화고교 지원	-	2,300	- 공동운영 3개교, 프로그램지원 6개교
○ 수산질병관리 등 '07년 완료	2,235	-	- 수산질병관리 18억원, 위생협정 4억원
[국가균형발전특별회계]	309,601	324,348	(국비 : 지방비 : 자담)
< 지역개발계정 >	207,436	217,459	
1. 어업자원서식지 조성	60,295	54,878	
○ 어장정화	11,838	6,840	- (80:10:10), 적조방제(50:50)
○ 인공어초	31,667	31,780	- 인공어초, 해중림, 어초관리(80:20)
○ 수산종묘매입방류	10,303	10,496	- 해역에 맞는 치어방류(70:30)
○ 도립수산종묘배양장	4,937	3,740	- 지자체 종묘배양장(50:50)
○ 토속어류생태보존	1,550	322	- 토속어류생태관(50:50)
○ 내수면양식단지 조성	-	1,700	- 미꾸라지, 뱀장어 등 양식단지(50:30:20)
2. 김육상채묘및냉동망보관	-	2,750	- 김육상 채묘시설(50:50)
3. 수산물유통시설 건립	2,764	9,863	
○ 수산물위판장	840	2,212	- 노후위판장 시설 5개소(40:30:30)
○ 수산물직매장	960	2,580	- 직매장 건립 8개소(30:20:50)
○ 해양수산복합공간	964	3,500	- 서해안 Sea-food Town 3개소(50:50)
○ 유통물류센터	-	1,571	- 수산물유통물류센터 2개소(50:50)
4. 감천항수산물도매시장	23,000	15,900	- 감천항 도매시장(70:30)
5. 수산물가공산업육성	10,940	23,159	
○ 수산물처리저장시설	3,000	8,350	- 수산물처리저장시설 8개소(50:40:10)
○ 굴박신장	1,520	900	- 굴박신장 시설 15개소(30:30:40)
○ 산지가공시설	5,620	12,030	- 산지가공시설 44개소(30:30:40)
○ 젓갈타운조성	800	1,179	- 목포 젓갈타운 3개소(50:50)
○ 전북진주산업센터	-	700	- 진도 전북진주산업센터 1개소(50:50)

사 업 명	'07년 예산	'08년 예산	사 업 내 용
6. 어촌어항관광개발	16,097	11,776	
○ 어촌관광개발	11,047	7,982	- 어촌관광개발사업 12개소(50:50)
○ 어촌체험관광마을조성	4,050	2,994	- 체험마을 8개소(50:45:5)
○ 고래해체장복원	1,000	800	- 울산 1개소(50:50)
7. 어촌종합개발사업	27,500	29,824	- 1단계 11개 권역, 2단계 12개 권역 (80:15:5)
8. 지방어항건설	43,957	43,985	- 45개 어항(80:20)
9. 연안정비사업	17,490	19,032	- 호안정비, 침식방지 등 72개소(50:50)
10. 해양관광자원개발	4,650	4,175	- 해양관광시설(50:50), 펜션단지(20:20:60)
11. 소형어선인양기 설치	743	2,117	- 인양기 81대(50:50)
< 혁신개발계정 >	4,300	5,822	
1. 해양생물연구센터건립	4,200	2,800	- 경상대(50:50)
2. 해양바이오창업지원 센터 건립	100	1,000	- 완도 창업센터 1개소(50:50) - 총사업비/기간 : 100억원/'07~'10
3. 수산식품산업 거점단지 조성	-	1,522	- 목포 거점단지 1개소(50:50) - 총사업비/기간 : 303억원/'08~'12
4. 해양자원 연구센터 건립	-	500	- 울릉도 연구센터 1개소(50:50) - 총사업비/기간 : 150억원/'08~'10
< 제주특별자치도계정 >	97,865	101,067	
1. 어업자원서식지조성	11,122	9,572	
○ 어장정화	700	300	- (80:20), 적조방제(50:50)
○ 인공어초	6,980	6,700	- 인공어초, 해중림, 어초관리(80:20)
○ 종묘매입방류	1,572	1,572	- 해역에 맞는 치어방류(70:30)
○ 도립수산종묘배양장	1,870	1,000	- 지자체 종묘배양장(50:50)
2. 수산물유통시설건립	440	360	
○ 수산물위판장	320	-	- 사업완료
○ 수산물직매장	120	360	- 직매장 건립 3개소 (30:20:50)
3. 수산물가공산업육성	450	3,000	
○ 산지가공시설	450	1,500	- 산지가공시설 2개소(30:30:40)
○ 수산물처리저장시설	-	1,500	- 처리저장시설 1개소(50:40:10)

(백만원)

사 업 명	'07년 예산	'08년 예산	사 업 내 용
4. 어촌어항관광개발	925	-	
○ 어촌관광개발	925	-	- 사업완료
5. 어촌종합개발사업	1,100	1,207	- 제주도 구좌서부 1개소(80:20)
6. 지방어항건설	4,800	6,992	- 7개 어항(80:20)
7. 연안정비사업	1,038	540	- 연안정비 4개소(50:50)
8. 국가어항건설	5,374	21,243	- 하효항 74, 신양항 50, 모슬포 88억원
9. 제주항 건설	2,930	2,000	- 방파제 20m
10. 제주외항 1단계	13,008	18,000	- 방파제 145m
11. 제주외항 2단계	25,953	25,109	- 방파제 200m, 안벽 277m
12. 서귀포항 건설	14,312	-	- 1단계 사업 완료
13. 화순항 건설	7,118	-	- 1단계 사업 완료
14. 성산포항 건설	3,412	6,340	- 파제제 79m
16. 항만유지보수	3,121	4,030	- 무역항(2개소), 연안항(5개소) 유지보수
17. 친환경양식기반 조성	200	400	- 어류질병백신 4억원
18. 배합사료 지원	500	450	- 친환경배합사료(국고 100%)
19. 해양보호구역 관리	500	-	- 사업완료
20. 내항여객선운임보조	270	350	- 연안여객선 운임지원(50:50)
21. 기타해양수산사업	1,292	1,474	- 인건비 1,243, 기본경비 92, 소형어선인양기 100, 어업인교육 12, 폐선 27백만원

2. '08년 균특회계 자치단체별 예산

(백만원)

사업명	합계	부산	인천	울산	경기	강원	충북	충남	전북	전남	경북	경남	제주
합계	324,348	24,621	7,497	5,746	5,959	18,640	1,503	25,103	11,644	70,424	22,715	29,429	101,067
1. 어업자원서식지 조성	54,878	2,550	5,197	2,000	1,920	6,450	1,503	6,157	5,074	11,118	4,049	8,860	-
○ 어장정화	6,840	30	600	116	-	280	-	940	-	1,425	500	2,949	-
○ 인공어초	31,780	820	3,200	1,218	1,920	3,600	-	3,440	4,400	7,353	2,607	3,222	-
○ 수산종묘매입방류	10,496	500	1,397	666	-	1,470	191	1,577	474	840	942	2,439	-
○ 도립종묘배양장	3,740	1,200	-	-	-	1,100	990	-	200	-	-	250	-
○ 내수면양식단지	1,700	-	-	-	-	-	-	200	-	1,500	-	-	-
○ 토속어류생태보전	322	-	-	-	-	-	322	-	-	-	-	-	-
2. 김육상채묘및냉동 망 보관	2,750	-	-	-	-	-	-	1,750	-	1,000	-	-	-
3. 수산물유통시설 건립	9,863	-	-	711	-	120	-	1,200	-	6,600	1,112	120	-
○ 위판장	2,212	-	-	-	-	120	-	580	-	400	1,112	-	-
○ 직매장	2,580	-	-	240	-	-	-	120	-	2,100	-	120	-
○ 해양수산복합공간 (sea-food Town)	3,500	-	-	-	-	-	-	500	-	3,000	-	-	-
○ 유통물류센터	1,571	-	-	471	-	-	-	-	-	1,100	-	-	-
4. 감천항수산물도매 시장	15,900	15,900	-	-	-	-	-	-	-	-	-	-	-
5. 수산물가공산업 육성	23,159	900	420	-	750	1,770	-	2,500	1,340	12,699	200	2,580	-
○ 처리저장시설	8,350	-	-	-	750	-	-	1,800	1,000	3,300	-	1,500	-
○ 굴박신장	900	-	-	-	-	-	-	-	-	120	-	780	-
○ 산지가공시설	12,030	900	420	-	-	1,620	-	700	240	7,650	200	300	-
○ 젓갈타운조성	1,179	-	-	-	-	150	-	-	100	929	-	-	-
○ 전북진주산업센터	700	-	-	-	-	-	-	-	-	700	-	-	-
6. 어촌어항관광개발	11,776	971	1,205	1,760	500	1,250	-	-	400	1,994	1,996	1,700	-
○ 어촌관광개발	7,982	971	955	960	-	1,000	-	-	400	500	1,996	1,200	-
○ 체험관광마을조성	2,994	-	250	-	500	250	-	-	-	1,494	-	500	-
○ 고래해체장복원	800	-	-	800	-	-	-	-	-	-	-	-	-
7. 어촌종합개발사업	29,824	1,400	-	-	-	1,600	-	1,700	1,700	14,124	1,700	7,600	-

(백만원)

사 업 명	합 계	부산	인천	울산	경기	강원	충북	충남	전북	전남	경북	경남	제주
8. 지방어항건설	43,985	900	600	1,200	2,464	4,000	-	10,221	3,050	14,150	2,600	4,800	-
9. 연안정비사업	19,032	2,000	-	-	325	3,350	-	1,355	80	3,020	8,433	469	-
10. 해양관광자원개발	4,175	-	-	-	-	-	-	-	-	1,650	2,025	500	-
11. 소형어선인양기	2,117	-	75	75	-	100	-	220	-	1,547	100	-	-
12. 해양생물연구 센터건립	2,800	-	-	-	-	-	-	-	-	-	-	2,800	-
13. 해양바이오창업 지원센터 건립	1,000	-	-	-	-	-	-	-	-	1,000	-	-	-
14. 수산식품산업 거 점단지	1,522	-	-	-	-	-	-	-	-	1,522	-	-	-
15. 해양자원연구센터	500	-	-	-	-	-	-	-	-	-	500	-	-
〈제주특별자치도계정〉													
16. 어업자원서식지	9,572	-	-	-	-	-	-	-	-	-	-	-	9,572
17. 수산물 유통시설	360	-	-	-	-	-	-	-	-	-	-	-	360
18. 수산물 가공산업	3,000	-	-	-	-	-	-	-	-	-	-	-	3,000
19. 어촌종합개발	1,207	-	-	-	-	-	-	-	-	-	-	-	1,207
20. 지방어항 건설	6,992	-	-	-	-	-	-	-	-	-	-	-	6,992
21. 연안정비	540	-	-	-	-	-	-	-	-	-	-	-	540
22. 국가어항 건설	21,243	-	-	-	-	-	-	-	-	-	-	-	21,243
23. 제주항 건설	2,000	-	-	-	-	-	-	-	-	-	-	-	2,000
24. 제주외항 1단계	18,000	-	-	-	-	-	-	-	-	-	-	-	18,000
25. 제주외항 2단계	25,109	-	-	-	-	-	-	-	-	-	-	-	25,109
26. 성산포항 건설	6,340	-	-	-	-	-	-	-	-	-	-	-	6,340
27. 항만유지보수	4,030	-	-	-	-	-	-	-	-	-	-	-	4,030
28. 친환경양식기반조성	400	-	-	-	-	-	-	-	-	-	-	-	400
29. 배합사료 지원	450	-	-	-	-	-	-	-	-	-	-	-	450
30. 내항어객선운임보조	350	-	-	-	-	-	-	-	-	-	-	-	350
31. 기타해양수산업	1,474	-	-	-	-	-	-	-	-	-	-	-	1,474

VI. 수산발전기금 운용계획 세부내역

1. 사업별 개요

(백만원)

사업명	사업개요	지원액		지원기준
		2007년	2008년	
총 계		599,381	599,793	
<input type="checkbox"/> 기금운영비		1,164	1,449	
○ 기금관리비	- 기금 운용·관리업무의 위탁 수행	414	432	
○ 사업운영비		750	1,017	
- 해양환경개선부담금 징수비용	- 해양환경개선부담금 부과·징수 관련 업무수행	662	729	부담금 부과·징수를 위한 비용지원
- 수산물도매시장평가	- 도매시장 기능강화 및 운영 활성화를 촉진하여 유통개선 도모	40	40	실태조사 연구비
- 우수수산물대축제	- 우수수산물 홍보 마케팅을 통한 국산 수산물 소비촉진 도모	48	48	수산물 홍보비
- 수산물공매납입금 징수비용	- 수산물공매납입금 부과·징수 등의 업무수행	-	150	공매납입금 등 부과·징수를 위한 비용지원
- 기금연구용역비	- 고객만족도 조사 및 중장기 운용방향등에 관한 연구비	-	50	
<input type="checkbox"/> 경상사업		38,000	60,196	
○ 폐기물해양배출종합 관리시스템 구축	- 폐기물의 안정적 처분 및 배출해역의 친환경적 관리를 시스템 구축	2,300	2,300	시스템구축 및 모니터링
○ 해양폐기물정화사업 (민간보조)	- 해양폐기물 수거·처리 및 DB 관리로 해양환경개선 도모	9,800	9,800	해양폐기물수거 및 실태조사 용역 등
○ 해양폐기물정화사업 (자치단체보조)	- 조업중에 발생된 폐어망·그물 등 수거로 해양환경 보전	2,400	2,400	해양쓰레기 수거
○ 해양배출오염물질에 대한 해양환경개선 부담금 부과연구	- 오염해역준설사업의 효율성 제고 및 법제화 추진	-	100	오염물질에 대한 범위 결정 및 추정 방안
○ 폐기물해양배출 홍계 통발어업피해지원	- 홍계 피해 보상 및 사전 예방실시	-	3,876	홍계 통발어업 10척 (폐업보상 4척 소득보상 6척)

(백만원)

사업명	사업개요	지원액		지원기준
		2007년	2008년	
○ 비축사업	- 정부수매로 산지가격지지, 수매물량의 탄력적 방출로 소비자가격 안정	20,000	25,000	냉동명태, 냉동 오징어 등 수매
○ 출하조절	- 업계 자율적 생산조정, 출하 조절 기능강화 및 수산업 관측	3,500	3,500	자조금 지원, 유통 협약, 수산업관측 사업 등
● 소득보전직불금	- 한미 FTA이행에 따른 수산물 수입증가로 국산 수산물에 대한 가격 보전	-	5,100	국내수산물가격이 80%이하로 하락 되는 품목에 지원
● 폐업지원금	- 한미 FTA이행으로 경쟁력을 상실하여 폐업하는 경우 폐업지원금을 지원	-	8,000	한미 FTA 이행으로 경영이 곤란하여 폐업한 품목에 지원
● 품목별 경쟁력강화 (경상)	- 대미 수출 활엽치 등을 수출할 수 있는 특수컨테이너 제작·지원 등 국내 양식어류의 물류 인프라 구축	-	120	수출용활어 특수 컨테이너 제작 지원
□ 융자사업		487,354	487,713	
○ TAC참여어업인 경영개선자금	- 총허용어획량 제도 참여 어업인에 대한 경영자금 지원	17,000	15,000	대출금리 3%, 2년거치 3년상환
○ 양식어업지원	- 양식어업 기반구축을 위한 노후시설개량 등 지원 - 양식기자재·배합사료 구입 자금 지원으로 원활한 경영 개선 도모	15,840	13,300	대출금리 3~4%, 3년거치 7년상환 (내수면은 3년거치 10년상환) 2년상환
○ 어망생산운영자금	- 어망류의 원활한 생산공급을 위한 어망류 제조업체 운영 자금	1,000	700	대출금리 4%, 1년상환
○ 어선기관및장비개량	- 노후어선의 기관대체 및 장비설비개량 지원	1,112	600	대출금리 3%, 1년거치 4년상환
○ 어업인후계자육성	- 전문 어업인 육성을 위한 시설 및 운영자금 지원	18,000	15,700	대출금리 3%, 5년거치 10년상환

(백만원)

사업명	사업개요	지원액		지원기준
		2007년	2008년	
○ 노후원양어선 대체지원	- 노후 원양참치연승(선망) 어선의 대체로 원양어업 경쟁력 강화	5,733	2,400	대출금리 4%, 5년거치 10년상환
○ 어업인정책보험 지원	- 어선원 및 어선재해보상보험금 지급지원 확보 및 재해보상금을 지급함으로써 어업인을 재해로부터 보호	-	10,000	대출금리 4% 2년거치 3년상환
○ 수산물수매 지원	- 민간 수산물의 수급조절 및 가격안정 도모	134,427	134,000	대출금리 3~4%, 1년상환 (어가공동 2년상환)
○ 우수수산물 지원	- 수출용 원료구입자금 지원으로 수산물 수출 촉진	136,600	136,600	대출금리 2~4%, 1년상환
○ 가공시설 및 운영 지원	- 수산물가공시설 및 운영자금 지원으로 가공산업 육성 - 동북아 수산물류거점 확보를 위한 수산물유통가공산업 지원	30,000	25,686	대출금리 3~4%, 3년거치 7년상환 (가공업체운영 2년상환) 대출금리 4%, 5년거치 10년상환
○ 감천항공영수산물 도매시장 건설	- 동아시아 최대의 수산물류 무역중심기지 기능 확보	5,143	6,138	대출금리 3%, 3년거치 7년상환
○ 산지 및 소비자 유통개선	- 수산물 표준규격제품 출하자에 대한 지원 및 산지 중도매인 운영자금 지원 - 공판장 출하촉진, 직거래매취, 도매시장출하 촉진자금 지원	122,499	120,889	대출금리 3~4%, 1년상환 대출금리 3~4%, 1년상환
● 품목별 경쟁력강화 (용자)	- 해외어장의 지속적 확보 및 원양어업 경쟁력강화를 통한 수산물 수출 및 어업인 소득증대 도모 - 양식시설을 고밀도 순환여과식으로 전환하여 생산비용 절감 등으로 양식어업 경쟁력 제고	-	6,700	대출금리 3%, 시설자금 5년거치 5~10년상환 (운영자금 2년상환)
□ 여유자금운용	- 금융기관 등 예치운용	72,863	50,435	예치금

● FTA대책 지원사업임

2. 용자조건

사업명	년리(%)		거치 및 상환기간(년)		비고
	대여	대출	거치기간	상환기간	
○ TAC참여어업인 경영개선	1.5	3.0	2	3	
○ 양식어업 지원	1.5~2.5	3.0~4.0	- 2 3 3	2 3 7 10	양식기자재, 수협사료 패각처리업체운영 해면양식, 사료저장 내수면양식시설
○ 어망생산운영자금	2.5	4.0	-	1	
○ 어선기관 및 장비개량	1.5	3.0	1	4	
○ 어업인후계자육성	1.5	3.0	5	10	
○ 노후원양어선 대체지원	2.5	4.0	5	10	
○ 어업인정책보험 지원	3.5	4.0	2	3	
○ 수산물수매 지원	1.0~3.5	3.0~4.0	-	1(*2)	*(어가공동)
○ 우수수산물 지원	0.0~2.0	2.0~4.0	-	1	
○ 가공시설 및 운영 지원	1.5~2.5	3.0~4.0	- 3 5	2 7 10	가공업체운영자금 가공시설현대화 수산물종합가공단지조성
○ 감천항공영수산물도매시장건설	2.5	3.0	3	7	
○ 산지 및 소비지 유통개선	1.0~3.5	3.0~4.0	-	1	
● 품목별 경쟁력강화(용자)	1.5	3.0	- 5 5 3	2 10 5 10	관리회사제도 운영자금 관리회사제도 시설자금 원양어선설비현대화 순환여과식양식시설지원

● FTA대책 지원사업임

2007년도 예산개요

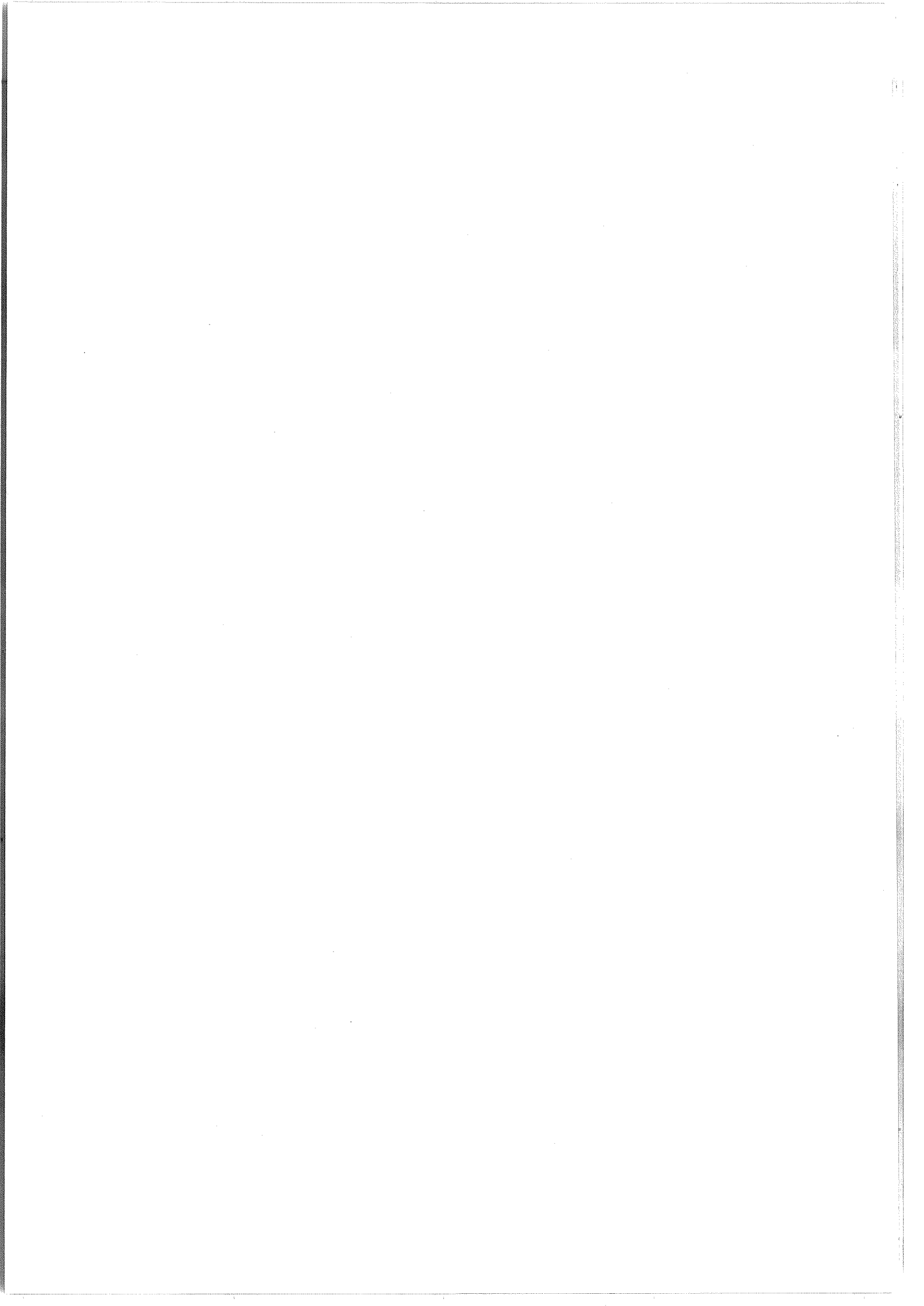

목 차

I. 2007년 농림예산(기금) 운용총괄	1
1. 2007년 농림예산(기금) 편성방향	3
2. 2007년 농림예산(기금) 규모 및 주요특징	4
II. 2007년 농림예산 개요	7
1. 2007년 농림예산 규모	9
2. 2007년 부문별 주요사업 예산현황	10
III. 2007년 기금운용계획 개요	21
1. 2007년 기금별 운용계획 총괄	23
2. 2007년 기금별 운용계획 개요	24
IV. 2007년 예산 및 기금운용계획 세부내역	39
1. 2007년 예산 세부내역	41
2. 2007년 기금별 운용계획 세부내역	75
【참고자료】	101

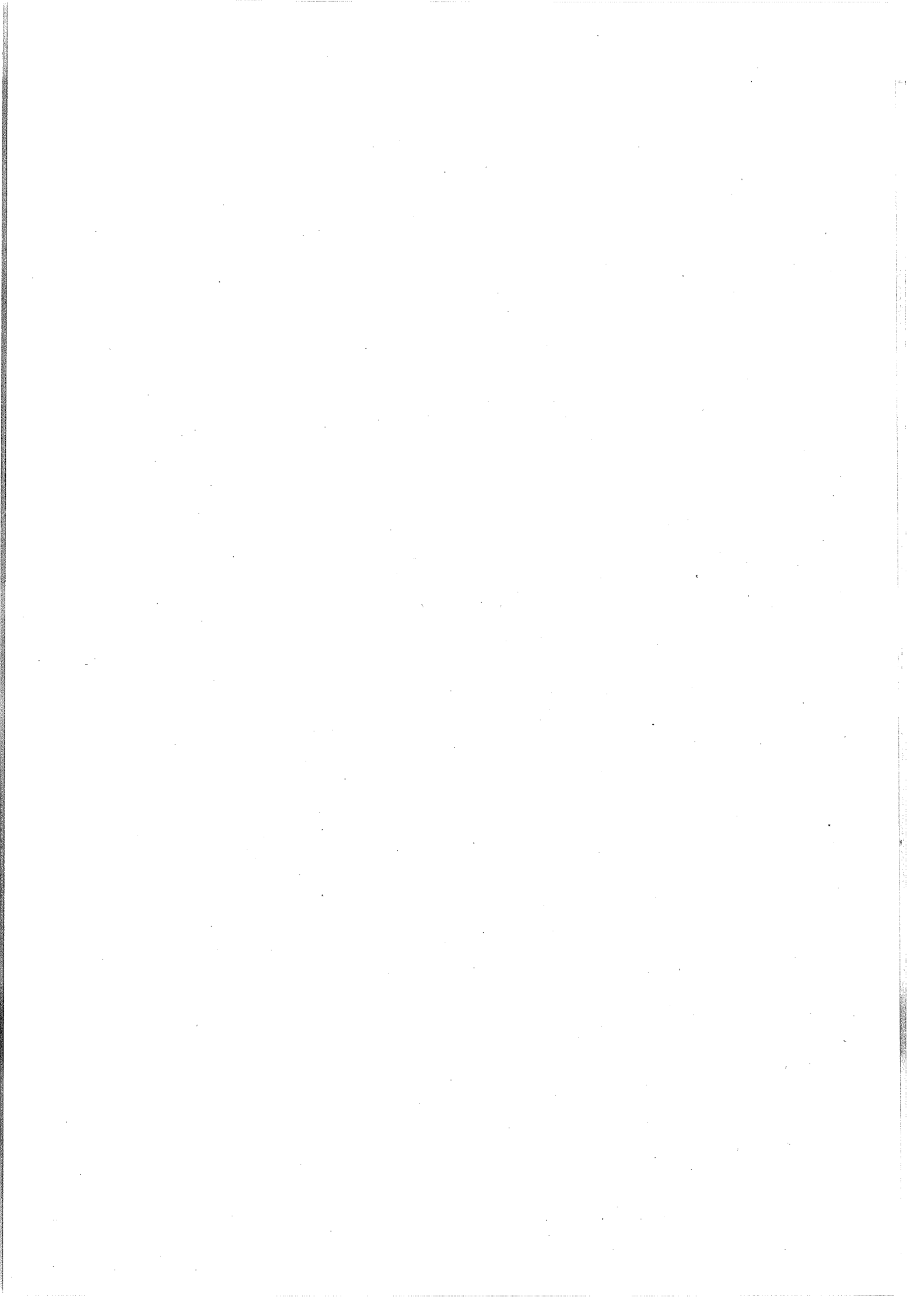

I . 2007 농림예산(기금) 운용총괄

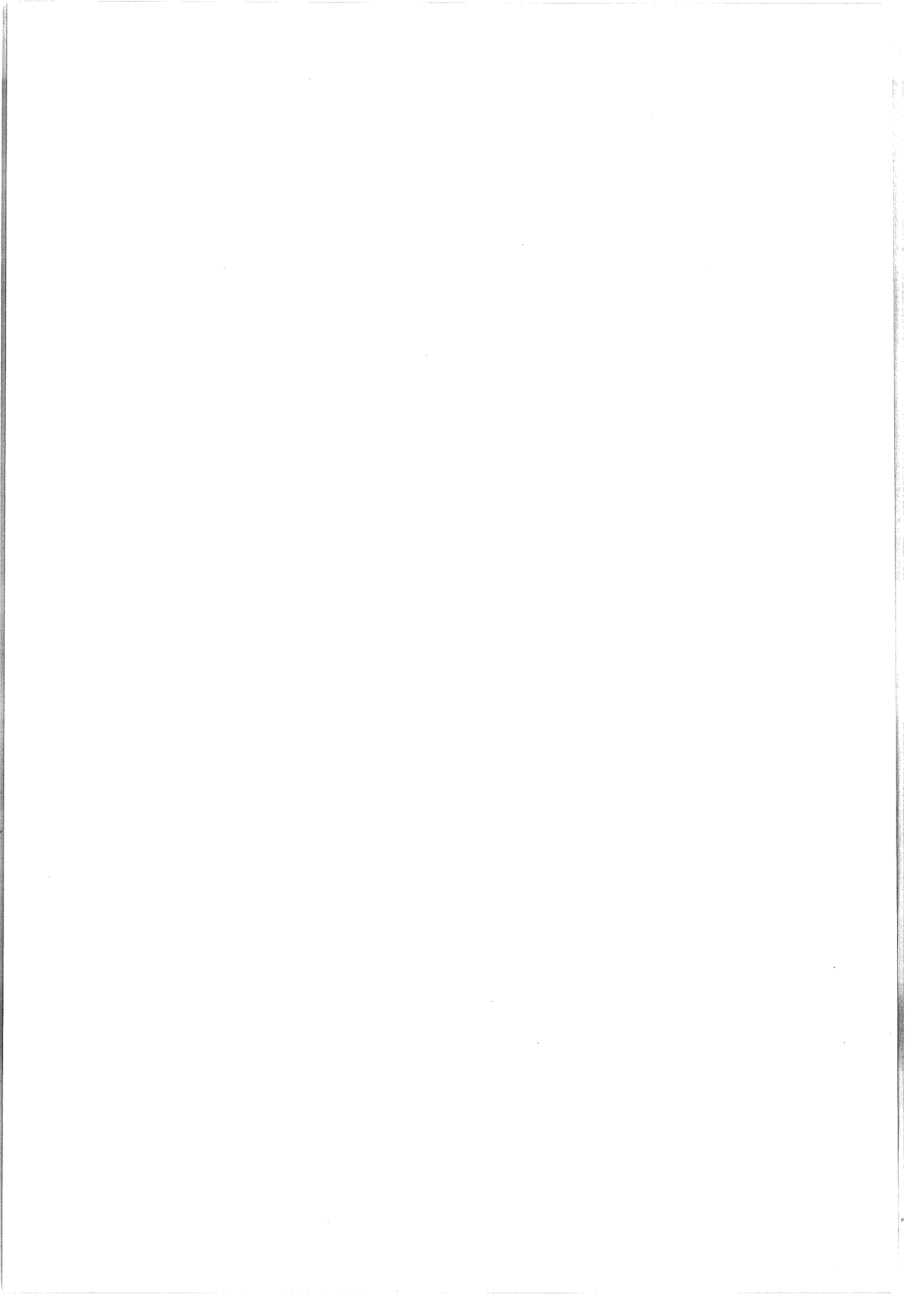

1. 2007년 농림예산(기금) 편성방향

가. 기본방향 및 중점편성방향

< 기본 방향 >

- ◇ 농업·농촌종합대책과 삶의질 향상 5개년 계획의 기본틀을 유지하면서 여건변화에 따른 투자소요를 예산에 반영
- 투융자 효율성 제고를 위해 선택과 집중을 통한 전략적 재원배분

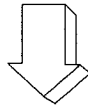

< 예산중점 편성방향 >

- 농업인의 소득 및 경영안정을 위한 지원 강화
 - 개방화에 대응하여 농가소득 보전을 위한 직불제 확충
 - 농작물 재해보험 등 경영안정장치 강화 및 부담경감 지원
- 농업인 삶의질 향상을 위해 복지증진 및 지역개발 투자확대
- 경쟁력 향상을 위한 농업체질개선 지원 강화
 - 농산물 파워브랜드 육성 및 새로운 소득작목 적극 발굴
 - 친환경농업육성, 안전성 제고, 정예인력육성 및 수출농업 지원확대

농업·농촌대책과 국정과제를 차질없이 실천

2. 2007년 농림예산(기금) 규모 및 주요특징

가. 2007년 재정지원 규모

□ '07년 농림부 소관 총지출(예산일반지출+기금일반지출) 규모는 12조 1,208억원으로 '06년 보다 2.1% 증가(증2,468억원)

○ 예산일반지출은 7조 7,241억원으로 '06년 대비 5.5% 증가

○ 기금일반지출은 4조 3,967억원으로 '06년 대비 3.4% 감소

⇒ '07년 재특회계 폐지로 농축산경영자금 예산이 '07년부터 재정부 소관 공자기금 사업으로 전환됨을 감안한 실질적인 총지출 규모는 '06년보다 4.6% 증가

* 농축산경영자금 : ('06) 재특회계 용자(2,828억원) → ('07) 공자기금 용자(2,244)

□ 투융자사업비는 8조 5,666억원으로 '06대비 5.2% 증가

(단위 : 억원)

구 분	'06예산 (A)	'07예산 (B)	증△감 (B-A)	%
I. 농림부 소관 총지출(A+B) (실질적 총지출 규모)	118,740 (115,912)	121,208 (121,208)	2,468 (5,296)	2.1 (4.6)
○ 농가소득·경영안정	32,775	33,470	695	2.1
○ 농촌개발·복지증진	5,760	10,000	4,240	73.6
○ 농업체질강화	20,149	19,313	△836	△4.1
○ 양곡관리·농산물수급	34,362	34,860	498	1.4
○ 농업생산기반조성	19,797	20,320	523	2.6
○ 농축산경영자금	2,828	-	△2,828	순감
○ 기본적 경비	3,069	3,245	176	5.7
◇ 예산일반지출(A) (실질적인 예산일반지출 규모)	73,203 (70,375)	77,241 (77,241)	4,038 (6,866)	5.5 (9.8)
◇ 기금일반지출(B)	45,537	43,967	△1,570	△3.4
※ 투융자사업비	81,436	85,666	4,230	5.2

나. 2007년 농림예산(기금)의 주요특징

(1) 농업·농촌종합대책과 직불관련 소요를 예산에 반영

□ 농업·농촌종합대책 추진을 위한 '07년 투융자 사업비 (예산+기금)는 '06년보다 5.2% 증가

○ 투융자예산 : ('06) 81,436억원 → ('07) 85,666 (증4,230억원)

☞ '07년 농림분야 투융자 확보액(농림부·농진청·산림청, 타부처 농특세사업)은 11.7조원으로 '07년 투융자계획 10.7조원 보다 1조원 초과확보

□ '07년 직불예산안 규모는 2조 825억원으로 '06년 1조 9,441억원 보다 1,384억원 증가(증7.1%)

○ 농림예산대비 직불예산비중 : ('06) 23.6% → ('07) 24.0

(2) 타부처 지역개발·복지예산 이관 및 회계통합 반영

□ 농어촌 지역개발 및 복지사업 추진체계 정비와 관련, 타부처 사업을 농림부 소관으로 이관(증3,957억원)

○ 신활력지원(1,882억원, 행자부), 오지종합개발(1,134억원, 행자부), 농어촌주거환경개선사업(180억원, 건교부, 국민주택기금 전출금), 농어민 연금보험료(761억원, 복지부)

* 국민연금공단 운영비('06년 : 280억원)는 농특세회계에서 일반회계로 이관

□ 특별회계·기금정비 추진계획에 따라 농특세관리특별회계를 폐지하고, 농특회계내 전입금계정을 농특세사업계정으로 전환

- 재정융자특별회계가 폐지되고 공공자금관리기금으로 통합됨에 따라
농축산경영자금 융자예산이 재경부 소관 기금사업으로 전환('06년 : 2,828억원)
- 농축산경영자금은 회계(기금) 정비와 관계없이 일정규모 지속 지원
- * 운용규모 : ('06) 33,000억원 → ('07) 32,000 (△1,000)

- ◆ 회계정비에 따라 회계구조 단순화 : 6개 회계 → 4개 회계
- * '07 회계구조(4개회계) : 일반·농특·균특·양특회계 (농특세·재특은 폐지)

- 제주특별자치도 출범('06.7월)에 따라 재정자주권 강화를 위해
균특회계내에 「제주특별자치도사업계정」 신설(548억원)
- 농특회계(42억원)→ 균특(제주계정), 기존 균특사업의 계정변경(506억원)

(3) 새로운 농정여건에 부응하는 신규사업 적극 발굴

【예산사업 : 9개사업, 211억원】

- 고품질쌀브랜드육성(72억원), 바이오디젤유채생산(18), 농촌여성 결혼
이민자 가족지원(19), 도시민농촌유치종합지원(42), 농식품안전정보관리(12),
농업·농촌테마공원조성(16), 농업경영체 전문인력양성지원(3), 국유재산
실태조사(27), 삶의질위원회운영지원(2)

【기금사업 : 7개사업, 767억원】

- 원예브랜드육성(82억원, 농안), 소비자유통시설지원(300, 농안),
과실브랜드육성(22, FTA), 원예작물 수급안정사업(127, 농안),
종자산업육성지원(60, 농안), 전통음식외식산업지원(16, 농안),
자연순환농업활성화(160, 촉발)

Ⅱ . 2007 농림예산 개요

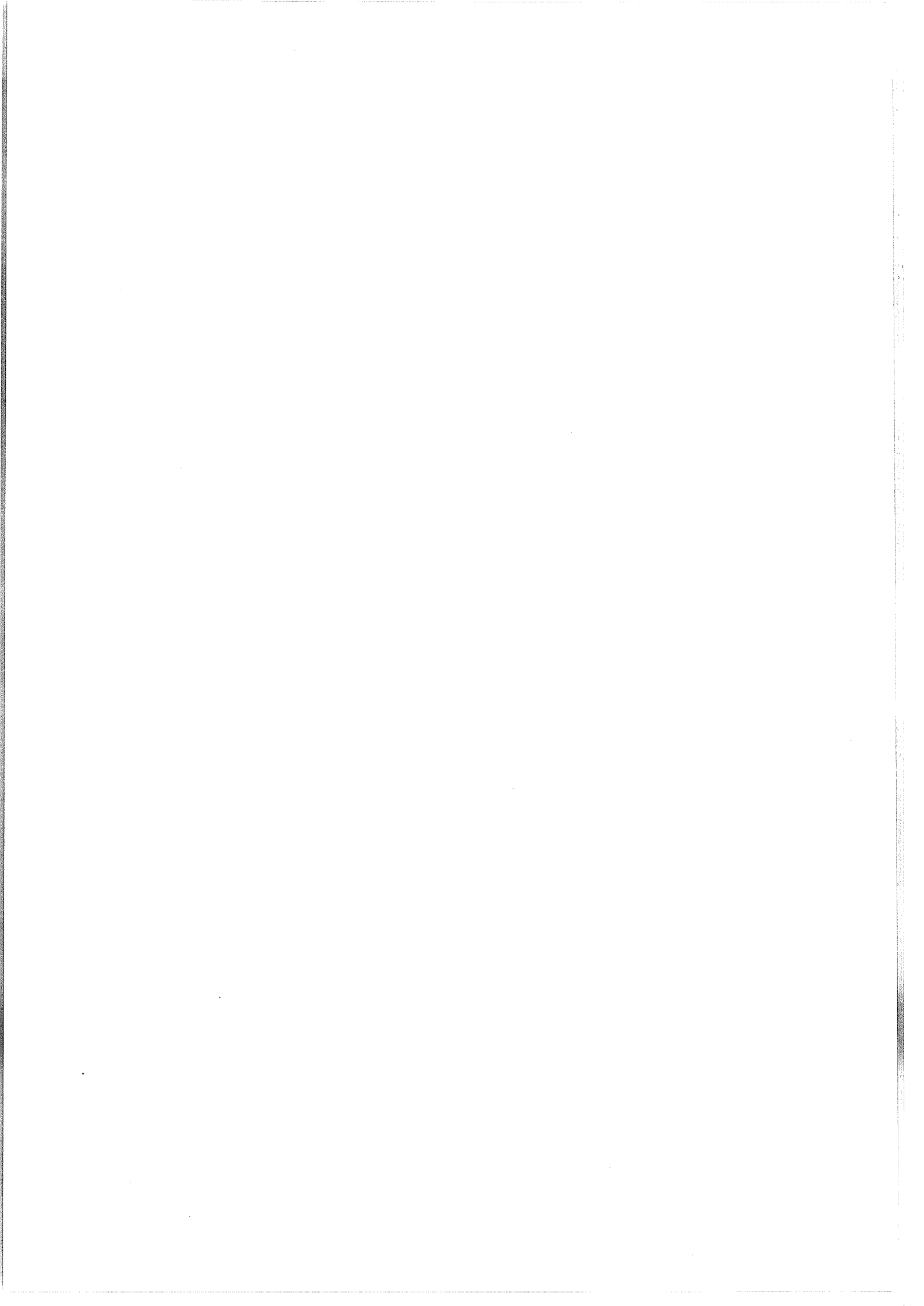

1. 2007년 농림예산 규모

- '07년 농림부 소관 예산순계(예산일반지출+기금전출금)규모는 10조 4,007억원으로 '06년 대비 14.7% 증가(증13,354억원)
 - 기존의 회계간 거래이던 재특회계 원리금상환 예산이 기금전출금(공자기금원리금상환) 예산으로 전환('07 : 9,726억원)됨에 따라 예산순계 규모가 크게 증가
 - ⇒ '07년 공자기금 원리금상환 전환예산(9,726억원)을 제외 할 경우 실질적인 예산안 순계규모는 9조 4,281억원으로 '06년보다 7.4% 증가
- '07년 예산일반지출 규모는 7조 7,241억원으로 '06년 대비 5.5% 증가
 - ⇒ 농축산경영자금 이관을 감안한 실질적인 규모는 '06보다 9.8% 증가
- '07년 실질적인 사업비 규모는 7조 5,112억원으로 '06년보다 9.8% 증가

(단위 : 억원)

구 분	'06예산 (A)	'07예산 (B)	증△감 (B-A)	%
◇ 농림예산 순계(A+B) (실질적 예산순계 규모)	90,653 (87,825)	104,007 (94,281)	13,354 (6,456)	14.7 (7.4)
◇ 예산일반지출(A=a+b) (실질적 예산일반지출 규모)	73,203 (70,375)	77,241 (77,241)	4,038 (6,866)	5.5 (9.8)
I. 사업비(a) (실질적 사업비 규모)	71,232 (68,404)	75,112 (75,112)	3,880 (6,708)	5.4 (9.8)
○ 농가소득·경영안정	23,405	23,730	325	1.4
○ 농촌개발·복지증진	5,760	10,000	4,240	73.6
○ 농업체질강화	6,700	7,410	710	10.6
○ 양곡관리·농산물수급	16,205	17,079	873	5.4
○ 농업생산기반조성	16,334	16,893	559	3.4
○ 농축산경영자금	2,828	-	△2,828	순감
II. 기본적 경비(b)	1,971	2,129	158	8.0
◇ 기금전출금(B) ('07 공자기금 원리금상환 전환분 제외)	17,450 (17,450)	26,766 (17,040)	9,316 (△410)	53.4 (△2.3)

2. 2007년 부문별 주요사업 예산현황

가. 농업인 소득안정과 부담경감 적극지원

◇ 직불제 확충, 농가 경영위험관리 및 부담경감 소요반영

- * 관련예산 : ('06) 23,405억원 → ('07) 23,730 (증325억원, 1.4%)
- * 직불예산(농림예산비중) : ('06) 19,441억원(23.6%) → ('07) 20,825(24.0%)

① 개방화에 대응하여 농가소득 보전을 위해 직접직불제 확충

- 쌀소득보전직불제는 ha당 70만원의 고정직불금 및 쌀값하락에 대비한 변동직불금 소요지원(16,082억원→16,672)
 - 고정직불금(농특) : ('06) 998천ha(6,986억원)→('07) 1,024(7,171)
 - 변동직불금(기금) : ('06) 9,096억원→('07) 9,501(증405억원)
- 조건불리지역직불의 대상면적 및 지원단가는 '06년 수준유지(523억원)
 - 사업량 : 187천ha(밭면적의 26%), 지원대상 : 경지경사도 14% 이상지역
- 친환경농업직불은 인증면적 증가추세를 감안, 지원면적을 확대 하되, 지원단가는 '06년 수준유지(114억원→175)
 - 사업량 : ('06) 27천ha → ('07) 43천ha(논 24, 밭 19)
 - * ha당 받지원단가(논) : 저농약 524천원(217), 무농약 674(307), 유기 794(392)
- 경영이양직불은 사업수요를 감안하여 지원축소(175억원→113)
 - 매매 : ha당 월 241천원(최장 8년), 임대 : ha당 2,977천원/연(일시불)

② 농가경영위험 관리 및 농업재해의 신속한 복구지원

- 농작물 재해보험 대상품목을 연차적으로 확대하고, 보험료 및 운영비 필요소요 지원(567억원 → 558)
 - '07 사업(7개 품목) : 사과, 배, 복숭아, 포도, 단감, 감귤, 뽕은감
- 농업인 재해공제 사업량 확대 및 지원단가 현실화(183억원 → 227)
 - 안전공제 : 768천건 → 818, 지원단가 : 46,140원 → 53,930, 국고 50%
 - * 사망시 보상수준 상향조정 : 2,500만원 → 3,500
- 태풍·폭설 등 자연재해의 신속한 복구지원을 위해 재해대책비 소요지원(1,450억원 → 600)
 - ('06) 1,450억원(융자600, 보상금850) → ('07) 600(융자200, 보조100, 보상금300)
 - * '06년도 보상금 850억원은 '05.12월 폭설피해의 신속한 지원을 위해 국회에서 증액

③ 농가 금융비용 부담완화 등 부담 경감 적극 지원

- 부채대책 추진 및 저리 농업정책자금 공급에 따른 이차보전 실소요 지원 (6,540억원 → 6,236)
 - 대손보전기금 결손보전을 위해 '07년 160억원 신규지원
- 대위변제가 증가하고 있는 농신보 기금정상화를 위한 자구노력과 함께 원활한 신용보증을 위해 농신보 출연 확대(5,780억원→7,357)
 - 농신보 구상채권상각충당금을 '08년까지 100% 적립목표로 추진
- 농업용 급배수 서비스 수준제고와 수리시설의 원활한 유지관리를 위해 수리시설 유지관리비 필요소요 지원(1,528억원→1,482)

나. 삶의 질 향상을 위한 복지 및 지역개발 중점지원

◇ 농업인 복지증진 및 농촌정주기반을 확충하고 농어촌 지역개발 사업의 추진체계 정비

* 관련예산 : ('06) 5,760억원 → ('07) 10,000 (증 4,240억원, 73.6%)

① 농업인 생활안정을 위해 복지증진 및 교육비 지원 확대

- **농업인건강보험료 50% 경감**에 따른 소요지원(1,359억원→1,272)
 - 수혜인원 : 599천세대→532, 세대당 연평균 경감액 : 227천원→239
- 5ha미만 농업인자녀 **영유아양육비 지원기준 강화**(157억원→268)
 - 대상인원 : 27천명→32, 보육료 지원비율 확대 : 50%→70%(5세아는 100%)
- 고령·취약농가에 대한 **인력지원사업**을 연차적으로 확대(227억원→278)
 - 사교농가 인력지원(14억원→27), 취약농가 가사지원(7억원→11), 여성농업인 인력지원(206억원→240)
- 농촌출신 **대학생 학자금 무이자 융자지원 확대**(483억원→441)
 - '07 지원인원(학기당) : 13천명, 지원단가 : 2,694천원 → 2,872
 - 융자규모 : ('06) 700억원 → ('07) 747(증 47)
- 농어업인의 경제적 부담경감을 위해 **연금보험료 지원확대**(673억원→761)
 - 대상인원 : 275천명, 지원기준등급 : ('06) 13등급 → ('07) 14
- 농촌지역의 **여성 결혼이민자 가족 적응교육 신규지원**(19억원)
 - 30개 시군대상, 교육·상담·홍보비 등 지원(국고 70%)

② 쾌적한 농촌 정주기반조성 및 지역개발사업 추진체계 정비

- 농촌마을종합개발사업(균특)은 계속지구의 연차별 투자소요 및 신규지구 착공소요 지원(467억원→669)
 - 사업량 : 계속지구 56지구, 신규 40지구, 지원기준 : 국고80%
- 낙후된 오지면의 생활환경개선, 생산기반시설 및 문화·복지시설 확충을 위해 오지종합개발사업(균특) 확대지원(1,083억원→1,134)
 - 사업규모 : 361개면 500개소, 국고 70%, 지방비 30%
- 낙후지역의 장기적 자립발전기반 토대 마련을 위해 신활력 지원사업(균특)의 내실있는 추진(1,900억원→1,882)
 - 신활력 지역으로 선정된 70개 시·군, 낙후도에 따라 20~30억원 차등지원
- 정주기반확충 및 전원마을 조성 등 농촌생활환경정비사업(균특)의 내실있는 추진(2,160억원→2,152)
 - 정주기반확충 : ('06) 1,900억원/300개면 → ('07) 1,921/300
 - 전원마을조성 : ('06) 260억원/53개마을 → ('07) 231/51
- 농어촌지역의 노후·불량주택 개량을 위해 농촌주거환경개선 사업의 내실있는 지원(180억원→180, 국민주택기금으로의 전출금)
 - 전용면적 100㎡이하, 호당 4,000만원 이내, 5년거치 15년분할(연3.4%)
- 도시민의 여가수요를 농촌관광으로 흡수하기 위해 녹색농촌 체험마을(균특) 조성지원 확대(67억원→84)
 - 사업물량 : ('06) 67개소 → ('07) 84, 국고 50%

- 상향식 농촌지역개발을 이끌어갈 지역리더육성, 그린투어
추진 등을 위해 **도농교류활성화** 지원확대(39억원→50)
 - 그린투어, 도농교류센터 운영, 마을사무장지원 등
- 은퇴자 등 도시민의 농촌이주 촉진을 위해 **농촌정주지원
토탈서비스** 구축 및 도시민 농촌유치 프로그램 신규지원(42억원)
 - 농촌정주 토탈 서비스(29억원) : 정보제공 및 상담, 전원생활 체험 등
 - 도시민유치 프로그램지원(10개소, 10억원) 등
- 농촌의 독특한 자연·문화·사회자원을 활용하여 레저·전통문화
등 체험이 어우러진 **농업·농촌테마공원(균특)** 신규지원(4개소, 16억원)
- 경관작물 재배확대 및 농촌지역 어메니티 증진을 위해 **경관
보전직불제** 지원 확대 (6억원→10)
 - 사업물량 : ('06) 470ha → ('07) 800ha, 국고 70%

③ 지역개발과 연계한 **지역농업활성화** 지원 확대

- 지역 핵심 농산업을 중심으로 산·학·연·관 네트워크화를 통한
부가가치 창출을 위해 **지역농업 클러스터(균특)** 활성화 지원(200억원→229)
 - '05년 선정된 20개 지구의 3년차 사업비(개소당 11.5억원) 지원
- 지역의 고유한 지역특화 품목과 농촌지역의 향토자원 개발을
지원하는 **지역특화사업(균특)** 확대(879억원→1,125)
 - 향토산업 43억원, 지역특화품목 1,082억원

다. 선택과 집중을 통한 농업체질강화 적극 추진

◇ 친환경·고품질 농축산물 생산, 위생·안전성 강화, 전문 인력육성 등 농업체질강화 지원

* 관련예산 : ('06) 6,700억원 → ('07) 7,410(증 710억원, 10.6%)

① 소비자 신뢰확보를 위해 친환경·고품질 농축산물 생산 지원

- 시군 수계단위로 경종과 축산을 연계한 자연순환형 광역친환경농업 단지를 조성하여 경쟁력있는 고품질 농산물 생산기반 조성(75억원→165)
 - 사업량 : 계속3·신규6, 개소당 100억원, 2개년사업, 국고 50%
- 자연순환농업과 연계하여 유기질비료 지원확대(420억원→473)
 - 지원물량 : 1,200천톤→1,350, 지원단가 : 35,000원/톤
- 농약사용 감축을 위한 천적해충방제 사업은 '06년 수준지원(38억원→38)
 - 지원물량 : 1,000ha, 지원단가 : 7,300천원/ha, 국고 50%

② 농축산물 위생·안전성 강화 및 가축질병 예방대책 적극추진

- 안전농산물 생산·유통체계 확립을 위해 우수농산물관리제도 (GAP)본격시행·안전성조사 및 원산지 관리 강화(172억원→224)
 - GAP지원(38억원), 농산물안전성조사(129억원), 농산물원산지관리(57억원)
- 가축분뇨를 경종농업과 연계, 자원화 촉진을 위한 분뇨처리시설 지원확대 및 경종농가의 이용활성화 적극추진(341억원→424)
 - 가축분뇨처리시설 : 1,007천m², 액비저장조 650개소, 축분비료유통센터 10개소
 - * 가축분뇨처리시설에 공동자원화시설 5개소(100억원) 신규지원

- 가축방역 및 동식물 검역·검사 지원강화(448억원→490)
 - 가축방역 : 263억원→273, 동식물검역·검사 : 185억원→217
- 조류인플루엔자(AI), 소부루셀라 등 악성가축전염병 확산방지를 위해 살처분 가축 보상금 소요 등 확대지원(300억원→1,000)

③ 농업 전문인력 육성 및 지식·기술농업 확충

- 창업농 및 신규후계농업경영인의 안정적 농촌정착을 위한 자금지원 강화(210억원→250)
 - 창업농 1,000명(1인당 63백만원 융자), 후계농 400명(1인당 50백만원 융자)
- 전문농업경영체가 필요로 하는 맞춤형 기술·경영교육 집중 실시 및 농업인교육 인프라 확충(122억원→130)
 - 맞춤형 전문교육, 창업농교육, 창업 Track제, 교육인프라 구축 등
- 농업경영컨설팅사업은 수요자 중심의 맞춤형 컨설팅 체제로 전환하고 바우처제도(쿠폰제) 도입(44억원→44)
 - 사업량 : ('06)1,016개소→('07)1,080, 개소당 8백만원, 국고 50%
- 정책자금 지원의 효율성제고를 위해 농업종합자금 운용규모를 확대하되, 농특자금 비율(20%→15) 축소(1,752억원→1,539)
 - 자금규모 : ('06) 8,761억원 → ('07)10,261(농특자금 15%, 농협자금 85%)
- 선진화된 농업경영기법 도입을 위해 농업경영체 전문인력 활용지원 시범사업 추진(3억원)
 - 사업량 : 20개소, 1인당 매월 1,200천원 정액지원

- **농림기술개발**은 산업체가 참여하는 산업화·실용화 과제 중심으로 추진하고, 현장적용기술의 신규사업은 농진청으로 이관(522억원→426)
 - 일반과제 : ('06) 413억원(619과제) → ('07) 263억원(304과제)
 - 기획과제 : ('06) 109억원(28과제) → ('07) 163억원(46과제)
 - * 연구개발단계와 분야를 감안하여 역할 차별화 : (농림부)산업화·실용화, (농진청)기초·원천, (산림청)임업분야 연구
- 10대 차세대 성장동력산업으로 선정된 **바이오장기 생산연구사업**은 사업추진 효율성제고를 위해 농촌진흥청으로 이관('06년 : 65억원)
- **바이오디젤 원료용 유채생산 시범사업** 신규추진(18억원)
 - 지원규모 : 3개소, 1,500ha, ha당 170만원, 국고 70%

라. 농산물 수급안정 및 유통개선 촉진

- ◇ 정부양곡 매입관리 등 농산물 수급안정과 물류효율화 도모, 미곡종합처리장은 고품질쌀 브랜드 육성과 연계지원
 - * 관련예산 : ('06) 16,205억원 → ('07) 17,079 (증873억원, 5.4%)

① 양곡수급안정 및 미곡종합처리장(RPC)운영 활성화

- **양특회계** 예산은 공공비축 미곡매입, 양곡조작비 등 세입·세출소요 반영
 - 양특회계 규모 : ('06)12,930억원 → ('07)12,937 (증7억원)
 - 공공비축 미곡매입 : ('06) 3,500천석 → ('07) 3,000(△500천석)

- 수확기 출하물량 흡수를 위해 부족한 RPC 건조·저장시설 증설 및 고품질 쌀 생산을 위해 저온·저장시설 설치 확대(249억원→258)
 - 건조·저장시설 : 100개소, 지원단가 : 5.5억원(통합RPC 9억원)
 - * 지원기준 : 국고 40%(통합 RPC 50%), 지방비 10, 자담 50
 - 저온저장시설 : 10개소, 지원단가 3억원, 국고 50%
- RPC 운영자금(용자) 규모는 '06수준을 유지하되, 구조조정 촉진을 위해 운영자금 지원금리를 0~2%로 차등적용(96억원→158)
 - 운영자금 규모 : 9,184억원(농특 445억원, 금융자금 8,739억원)
- 소비자가 만족하고 신뢰하는 파워브랜드 육성을 위해 고품질 쌀 브랜드 육성사업 신규 추진(72억원)
 - 8개소, 시설개선 20억원(국고 40%), 교육·홍보 2억원(국고 50%)

② 농산물 물류 효율화 및 수출·소비기반확충

- 농산물 물류표준화(균특) 사업을 확대하여 포장 및 하역기계화 적극 추진(88억원→115)
 - 사업량 : 294개소 → 360, 지원단가 : 60백만원/개소, 국고 50%
- 파렛트 등 물류기기 공동이용을 통한 유통비용 절감(89억원 → 95)
 - 사업량 : 700천대 → 750, 매당 지원단가 21,100원, 국고 60%
- 농산물 규격출하 사업은 무·배추 포장화 수요를 반영하고, 공동선별비 지원으로 공동출하·공동계산 촉진(481억원→ 460)
 - 포장재 : 359억원→349, 공동선별비 : 120억원→110
- 수출물류비를 지원하는 농축산물 판매촉진 사업은 초기 시장 개척이 필요한 품목과 국가중심으로 집중 지원(289억원→289)

마. 농업 생산기반조성은 재해예방 및 준공위주로 지원

◇ 생산기반조성 사업은 재해위험시설 및 준공지구 중심으로 투자를 확대하고 내실화 도모

* 관련예산 : ('06) 16,334억원 → ('07) 16,893(증559억원, 3.4%)

① 재해예방 관련사업은 재해위험시설 중심으로 확대 지원

- 수리시설개보수사업은 안전진단 결과 우선순위에 따라 추진하고 시행지구는 완공위주로 지원 (3,454억원 → 3,800)
- 방조제 개보수(균특)는 재해위험 방조제 중심으로 내실있게 지원('06수준)
 - 국가관리방조제(340억원→340), 지방관리방조제(395억원→395)
- 상습침수 농경지 재해예방을 위한 배수개선사업(균특)은 준공지구를 확대하고 신규착수 축소(2,155억원 → 2,074)
 - 사업량 : ('06) 119지구 → ('07) 119, 지원기준 : 국고100%

② 농촌 용수개발 및 농지 기반정비사업은 내실화 도모

- 중규모용수개발은 잔사업비(1조 4천억원) 감안, 계속지구 조기완공 위주로 지원하고 신규착수 축소(2,436억원 → 2,370)
 - 사업량: 101지구(준공 15, 계속 81, 신규 5) → 89지구(준공 11, 계속 75, 신규 3)
- 대구획경지정리, 기계화경작로 확포장 및 밭기반정비 등 농지기반조성사업(균특)은 사업수요 반영(3,624억원 → 3,675)
- 대단위농업개발사업은 공사진척도 및 사업기간 등을 고려하여 마무리 위주로 확대 지원(910억원→1,100)
 - 금강Ⅱ : 400억원→520 미호천Ⅱ : 100→120, 흥보 : 210→250, 영산강Ⅳ 160→210

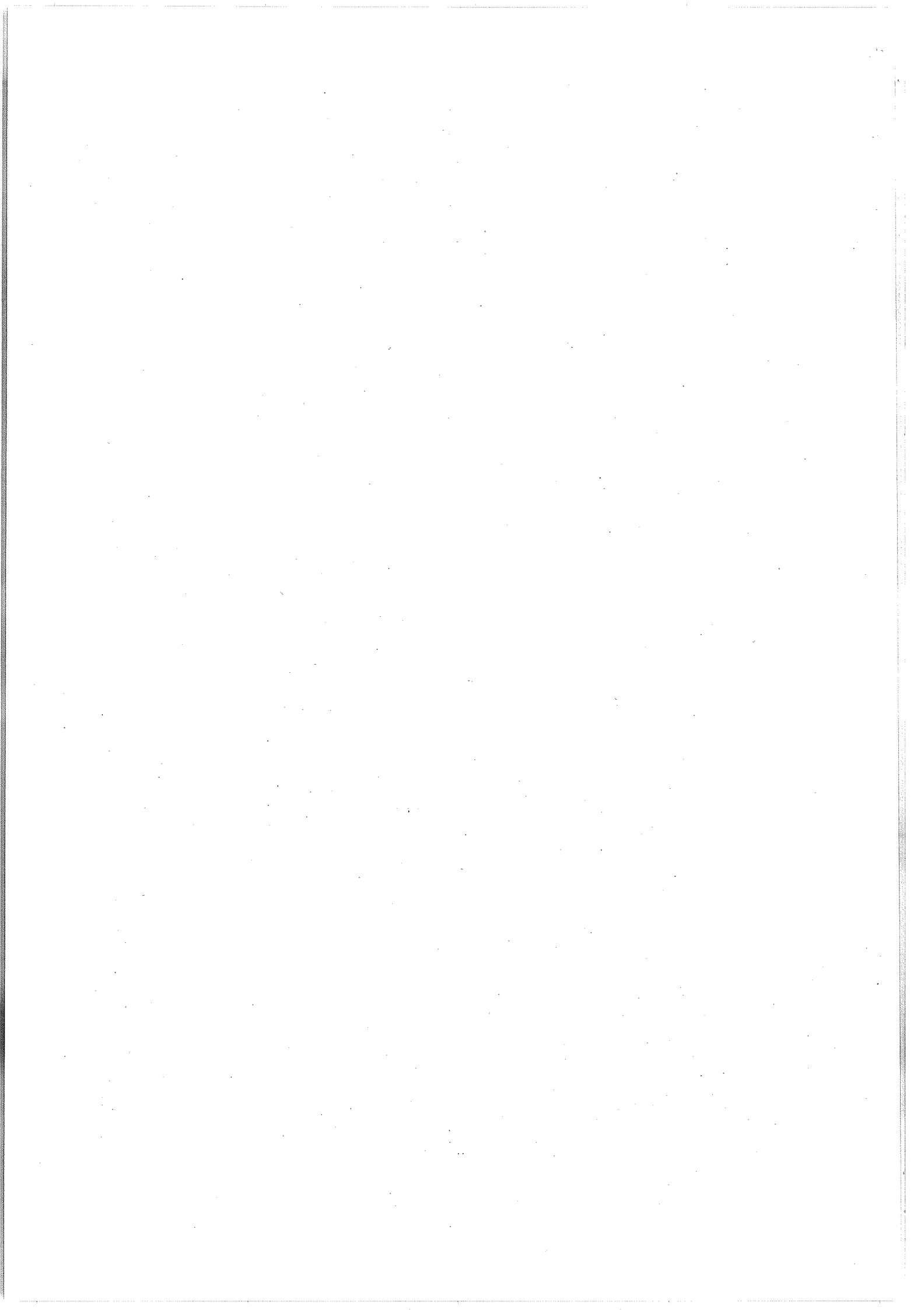

Ⅲ. 2007년 기금운용계획 개요

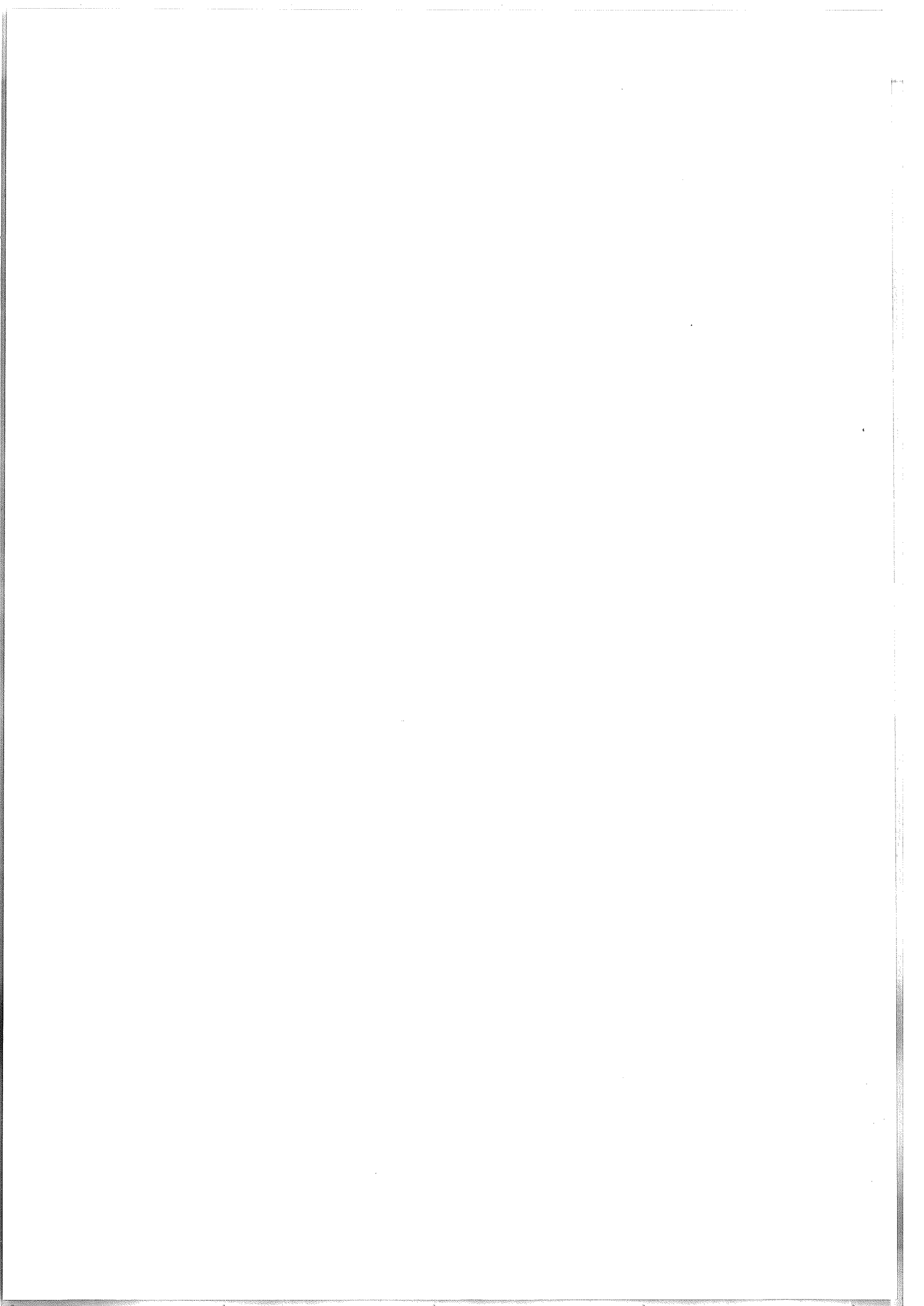

1. 2007년 기금별 운용계획 총괄

□ '07년 농림부소관 7개 기금의 총 운용규모는 6조 2,603억원으로 '06년보다 26.2% 감소(△22,252억원)

* 양곡증권정리기금의 공자기금 차입금 상환소요 등 정부내부 거래지출 감소(△21,330억원)로 기금 총 운용규모 감소

○ '07년 일반지출 규모는 4조 3,967억원으로 '06년보다 3.4% 감소

* 쌀소득보전변동직불금 증가(9,096억원 → 9,501, 증 405) 등 농가 소득·경영안정분야는 확대된 반면, 영농규모화사업 등 농업체질 강화분야(1조3,449억원→1조1,903, △1,546) 등은 지원 축소

< 기금별·분야별 운용계획 >

(단위 : 억원)

구 분		'06계획		'07계획(B)	증 △ 감	
		당초(A)	수정		(B - A)	%
기 금 별	○ 농산물가격안정기금	19,761	19,761	20,355	594	3.0
	○ 농지관리기금	18,173	16,173	11,100	△7,073	△38.9
	○ 축산발전기금	9,941	9,941	10,593	652	6.6
	○ 쌀소득보전변동직불기금	10,032	10,032	10,114	82	0.8
	○ FTA이행지원기금	2,183	2,183	2,012	△171	△7.8
	○ 농작물재해재보험기금	315	315	429	114	36.2
	○ 양곡증권정리기금	24,450	24,698	8,000	△16,450	△67.3
합 계		84,855	83,103	62,603	△22,252	△26.2
기 능 별	1. 일반지출	45,537	45,551	43,967	△1,570	△3.4
	○ 농가소득·경영안정	9,370	9,370	9,740	370	3.9
	○ 농업체질강화	13,449	13,509	11,903	△1,546	△11.5
	○ 양곡관리·농산물수급	18,157	18,098	17,781	△376	△2.1
	○ 농업생산기반조성	3,463	3,463	3,427	△36	△1.0
	○ 기금운영비	1,098	1,111	1,116	18	1.6
	2. 정부내부지출	34,816	33,101	13,486	△21,330	△61.3
3. 여유자금운용	4,502	4,451	5,150	648	14.4	

2. 2007년 기금별 운용계획 개요

가. 농산물가격안정기금

(1) 총괄

□ '07년 기금운용규모는 2조 355억 원으로 '06년(1조 9,761억 원)보다 3.0% 증가(증594억 원)

○ 일반지출 : 1조 8,418억 원으로 '06년 보다 1.7%(△314억 원) 감소

- 사업비 : 1조 7,881억 원으로 '06년 보다 1.8%(△326억 원) 감소

- 기금운영비 : 537억 원으로 '06년 보다 2.3%(12억 원) 증가

(백만원)

구분		'06 계획		'07 계획(B)	증 △ 감 (B - A)	%
		당초(A)	수정			
수입	○ 자체수입	1,856,976	1,856,976	1,900,139	43,163	2.3
	- 부담금(수입권공매)	59,485	59,485	83,463	23,978	40.3
	- 비축농산물판매	438,760	438,760	446,061	7,301	1.7
	- 용자원리금회수	1,221,990	1,221,990	1,238,356	16,366	1.3
	- 이자수입 등	136,741	136,741	132,259	△4,482	△3.3
	○ 정부내부수입	-	-	825	825	순증
	○ 여유자금회수	119,107	119,107	134,495	15,388	12.9
합계		1,976,083	1,976,083	2,035,459	59,376	3.0
지출	1. 일반지출	1,873,189	1,874,489	1,841,786	△31,403	△1.7
	○ 사업비	1,820,692	1,820,692	1,788,076	△32,616	△1.8
	- 정부가격안정	344,938	322,438	292,185	△52,753	△15.3
	- 민간가격안정	274,600	295,892	267,244	△7,356	△2.7
	- 우수농산물지원	348,058	348,058	342,336	△5,722	△1.6
	- 산지및소비자유통개선	742,220	748,236	742,806	586	0.1
	- 유통시설현대화	22,000	17,192	59,000	37,000	168.2
	- 종자수급관리 등	88,876	88,876	84,505	△4,371	△4.9
	○ 기금운영비	52,497	53,797	53,710	1,213	2.3
	2. 정부내부지출	-	-	30,000	30,000	순증
3. 여유자금운용	102,894	101,594	163,673	60,779	59.1	

(2) 주요 사업 내역

□ **정부가격안정사업** : ('06) 3,449억원 → ('07) 2,922 (△527)

- 정부비축사업은 환율하락, 농산물 수급상황 및 집행실적 등을 고려하여 지원규모 축소(3,204억원→2,680)
- 생산자 조직 주도의 자율적 농산물 수급·가격안정시스템 구축을 위해 출하조절사업의 내실 있는 추진(245억원→241)
 - 자조금지원(55억원→65), 유통협약·명령제지원(90억원→76), 채소계약 재배안정화사업(80억원→100)
 - 정부수매는 '07부터 채소계약재배안정화 사업으로 전환('06 : 20억원)

□ **민간가격안정사업** : ('06) 2,746억원 → ('07) 2,672 (△74)

- 농산물 저장 및 가공업체 구매지원 : 2,066억원→1,995 (△71)
- 채소수급안정사업은 '07년 상환도래액을 감안 증액 : 380억원→550 (증 170)
- 월예작물 동절기 수급안정사업 신규 반영(127억원)
 - 보장지주(48억원), 조리개교체(12), 기초설치(38), 온풍덕트(29)
- 과실수급안정사업은 사업내용이 유사한 산지유통활성화사업과 통합

□ **우수농산물지원 및 해외시장개척** : ('06) 3,480억원 → ('07) 3,423(△57)

- 우수 농산물의 수출을 촉진하기 위해 원료구매 자금 및 수송비, 포장비 등 수출부대비 용자지원(3,353억원→3,270)
- 우리농산물의 해외인지도 제고 및 수출여건 조성을 위해 수출 유망품목 개발·홍보 등 해외시장개척활동 지원확대(127억원→137)
- 전통외식산업의 인프라조성사업 신규 지원(16억원)

□ 유통환경 변화에 대응, 산지의 규모화·전문화를 촉진할 산지 유통조직 집중 육성 : ('06) 5,442억원 → ('07) 5,582(증140)

○ 산지의 규모화·표준화 및 상품화 촉진을 위해 공동마케팅조직을 중심으로 산지유통활성화사업 집중 지원(5,442억원→5,500)

○ 산지유통조직 중심으로 원예작물브랜드육성사업 신규 추진(82억원)

- 보조 : 공정육묘장 설치(3억원), 가공시설(14), 조직결성·교육 등(2)

- 용자 : 원료확보 및 시설지원(63억원, 3%, 5년 분할상환)

□ 소비자 유통개선사업비는 집행실적, 사업수요 등을 감안 지원 축소 : ('06) 1,632억원 → ('07) 1,478(△154)

○ 소비자 유통시설인 도매시장, 공판장, 종합유통센터, 소비자단체, 일반유통업체 등에 운영자금 및 직거래활성화 지원

□ 유통시설 현대화사업 : ('06) 220억원 → ('07) 590(증 370)

○ 농산물 수출 및 소매·가공업체에 유통·가공시설 설치 및 개보수자금 지원 확대(220억원→290)

○ 소비자 농산물 유통망 확충을 위해 중대형 농산물 판매장 유통시설 설치비 일부 신규지원(300억원)

- 지원규모 : '15년까지 6,000억원(200개소×30억원)

- 지원조건 : 3년거치 7년 상환(용자 50%, 자담 50%)

나. 농지관리기금

(1) 총괄

□ '07년 기금운용규모는 1조 1,100억원으로 '06년 보다 38.9% 감소

○ 일반지출 : 7,880억원으로 '06년 보다 9.9%(△862억원) 감소

- 사업비 : 7,422억원으로 '06년 보다 10.6%(△878억원) 감소

- 기금운영비 : 458억원으로 '06년 보다 3.7%(16억원) 증가

○ 정부내부지출 : 3,170억원으로 '06년보다 57.3%(△6,216억원) 감소

(백만원)

구분		'06계획		'07계획(B)	증△감	
		당초(A)	수정		(B-A)	%
수입	○ 자체수입	881,306	881,306	919,490	38,184	4.3
	- 농지보전부담금	453,124	453,124	447,408	△5,716	△1.3
	- 융자금원금회수	318,222	318,222	360,329	42,107	13.2
	- 매각대원금회수	30,206	30,206	50,805	20,599	68.2
	- 일시위탁경작료	4,016	4,016	5,322	1,306	32.5
	- 기타이자수입	75,738	75,738	55,626	△20,112	△26.6
	○ 정부내부수입	877,789	677,789	186,057	△691,732	△78.8
	- 정부출연금	80,000	80,000	40,000	△40,000	△50.0
	- 공자기금차입금	597,789	597,789	146,057	△451,732	△75.6
	- 계정간 전입금	200,000	-	-	-	-
○ 여유자금회수	58,166	58,166	4,411	△53,755	△92.4	
합계		1,817,261	1,617,261	1,109,958	△707,303	△38.9
지출	1. 일반지출	874,235	874,235	787,986	△86,249	△9.9
	○ 사업비	830,057	830,057	742,189	△87,868	△10.6
	- 영농규모화사업	434,146	434,146	340,000	△94,146	△21.7
	- 경영회생농지매입	42,200	42,200	56,600	14,400	34.1
	- 농지조성사업	345,966	345,966	342,374	△3,592	△1.0
	- 농지기본조사사업	7,745	7,745	3,215	△4,530	△58.5
	○ 기금운영비	44,178	44,178	45,797	1,619	3.7
	2. 정부내부지출	938,615	743,016	316,990	△621,625	△66.2
3. 여유자금운용	4,411	10	4,982	571	12.9	

(2) 주요 사업 내역

□ 영농규모화사업 : ('06) 4,341억원 → ('07) 3,400(△941)

- 쌀산업 경쟁력 제고를 위한 영농규모화사업의 내실있는 지원
 - '13년까지 벼 재배면적의 50%수준(43만ha)을 쌀전업농 7만호가 담당토록 호당 6ha 규모 육성
 - 쌀 전업농 육성 목표기간 연장('10→'13), 농지은행의 임대수탁사업 활성화 여건 및 사업수요조사 결과를 감안하여 사업비 축소 조정

<영농규모화사업 물량 및 사업비>

구 분	2006 계획		2007 계획		증△감	
	사업량	사업비	사업량	사업비	사업량	사업비
	ha	억원				
○농지매매사업	3,933	2,856	2,890	2,100	△1,043	△756
○농지임대차사업	6,244	1,459	5,452	1,273	△792	△186
○농지교환·분합사업	50	27	50	27	-	-
합 계	10,227	4,341	8,392	3,400	△1,835	△941

* 지원조건 : 매매(15~30년, 2%), 임대차(5~10년, 무이자), 교환·분합(10년, 2%)

□ 경영회생지원농지매입사업 : ('06) 422억원 → ('07) 566(증144)

- 부채농가의 경영회생지원을 위한 농지매입사업비 지원 확대
 - 경영위기에 처한 농업인의 농지를 농지은행이 매입하고 매각대금으로 부채를 상환토록 하여 경영정상화 유도

□ **농지조성사업** : ('06) 3,460억원 → ('07) 3,424억원 (△36)

○ 사업별 투자 우선순위를 고려하여 현재 시행중인 지구의 완공 위주로 지원하여 **사업성과 조기 가시화**

○ **서남해안간척사업** : ('06) 1,016억원 → ('07) 974 (△42)

- 사업지구 : ('06) 7지구 → ('07) 7(준공 3 : 남포, 군내, 고흥)

* 향후준공계획 : ('08) 2지구(삼산, 이원), ('12) 2지구(화옹, 시화)

○ **대단위농업개발사업** : ('06) 2,440억원 → ('07) 2,450 (증10)

- 새만금지구는 방조제 축조공사를 '08년까지 완공하기 위한 잔사업비 소요 반영(2,200억원→1,899)

* 총사업비 24,435억원, '06까지 투자 21,386, 잔사업비 3,049

- **영산강Ⅲ-1** 지구는 공정계획에 의한 연차별 소요액 반영(120억원→251)

- '06년까지 농특회계(배후지개발)와 농지관리기금(간척농지개발)에서 지원하던 **영산강Ⅲ-2** 지구는 농지관리기금사업으로 일원화(120억원→300)

□ **농지기본조사사업** : ('06) 77억원 → ('07) 32억원 (△45)

○ 농지정보화사업은 필요소요를 반영하고 시화호 등 인공 담수호 수질 개선대책 추진을 위한 시험조사비 소요 지원

- 농지정보화사업 : ('06) 22억원 → ('07) 29 (증 7)

- 담수호수질개선시험조사 : ('06) 4억원 → ('07) 4 (-)

* '06 완료 : 농업진흥지역실태조사 40억원, 농지포탈사이트관리사업 11억원

다. 축산발전기금

(가) 총괄

□ '07년 기금운용규모는 1조 593억원으로 '06년(9,941억원) 보다 6.6% 증가(증 652억원)

○ 일반지출 : 6,075억원으로 '06년 보다 9.7%(△656억원) 감소

- 사업비 : 6,036억원으로 '06년 보다 9.7%(△647억원) 감소

- 기금운영비 : 39억원으로 '06년 보다 18.0%(△8억원) 감소

○ 정부 내부거래지출 : 1,563억원으로 '06년 보다 706억원 증가

(백만원)

구분		'06 계획		'07 계획(B)	증 △ 감 (B - A)	%
		당초(A)	수정			
수입	○ 자체수입	682,504	682,504	804,675	122,171	17.9
	- 융자금이자수입	20,321	20,321	17,611	△2,710	△13.3
	- 마사회 납입금	94,145	94,145	77,817	△16,328	△17.3
	- 융자원리금회수	533,355	533,355	674,941	141,586	26.5
	- 기타	34,683	34,683	34,306	△377	△1.1
	○ 여유자금회수	311,582	311,582	254,622	△56,960	△18.3
합계		994,086	994,086	1,059,297	65,211	6.6
지출	1. 일반지출	673,075	673,075	607,523	△65,552	△9.7
	○ 사업비	668,322	668,322	603,624	△64,698	△9.7
	- 축산물수급안정	98,403	98,403	79,980	△18,423	△18.7
	- 축산업진흥	569,919	569,919	523,644	△46,275	△8.1
	○ 기금운영비	4,753	4,753	3,899	△854	△18.0
	2. 정부내부지출	85,700	85,700	156,334	70,634	82.4
	3. 여유자금운영	235,311	235,311	295,440	60,129	25.6

(나) 주요 사업 내역

□ 축산물 수급 및 가격안정 : ('06) 984억원 → ('07) 800(△184)

○ 소, 돼지, 우유 등 축산물수급 안정자금 지속지원(598억원→419)

- 집유일원화 권역내 원유수급 조절자금(327억원→300) 및 원유집유체계 개편(14억원→7) 소요 지원

- 예비비성 자금인 축산물수급안정자금은 축소(257억원→112)

○ 한우농가 경영안정을 위해 송아지 생산안정 지속 지원(67억원→53)

- 농가보전금 축소 편성(57억원→20) 및 수수료단가 인하

* 수수료 단가 : 농협중앙회(300원/두→250), 조합(5,500원/두→4,500)

○ 초·중·고등학생에 대한 학교우유급식 지원 확대(166억원→177)

○ 축산농가 자조 활동의 내실있는 지원(136억원→135)

□ 축산물유통개선 지원 : ('06) 3,912억원 → ('07) 3,375 (△537)

○ 종합자금 형태의 “축산물 도축·가공업체 시설 및 운영지원사업”은 자금 소요를 감안 지원규모 축소(1,782억원→1,530)

○ 산지축산물생산유통 및 가축계열화사업 등 브랜드경영체 종합지원 사업의 내실있는 지원(2,043억원→1,727)

○ 육류의 유통단계별 정보를 기록·관리하여 문제 발생시 신속한 원인 규명 및 조치를 취할 수 있는 이력추적시스템 지원 강화(10억원→42)

□ 가축개량 및 경영개선 : ('06) 785억원 → ('07) 760 (△25)

- 가축생산성 제고를 위해 가축개량사업 지속 지원(272억원→252)
 - 가축개량사업소지원(237억원), 돼지·닭 경제능력검정 등(15)
- 축산농가 경영안정을 위한 가축공제사업 지속 지원(246억원→244)
- 가축방역 대책의 효율적 추진을 위해 민간방역기능 활성화 등 가축질병근절사업 지속 지원(259억원→253)
 - 가축위생방역본부(79억원), 가축질병근절(152), 도축검사원운영지원(23)
 - * 방역요원 및 도축검사원 인건비 지방비 부담률 확대(30%→40)

□ 사육기반 확충 : ('06) 1,002억원 → ('07) 1,101 (증 99)

- 경종과 축산업 연계를 위해 조사료생산기반 확충 지원(275억원→324)
 - 조사료 유통활성화를 위한 조사료가공시설 신규지원(4개소, 36억원)
- 사료공장 HACCP 확대를 위한 사료제조시설 보완 및 사료 원료 구매자금 등 사료산업종합지원사업의 내실있는 지원(526억원→526)
- 지역에서 발생된 가축분뇨를 자원화하여 토양에 환원될 수 있도록 경종농가와 축산을 연계하는 자연순환농업활성화사업 신규지원(160억원)
 - 사업량 : 10개소, 개소당 지원단가 20억원, 소요액의 80% 용자
- 경주마 사육기반 조성을 위한 마필산업 육성지원 강화(69억원→72)
 - 승마장 시설(45억원), 종빈마 도입(15), 조련시설 등(12)
 - * 지원기준 : 승마장(국고 20%, 지방비 20, 용자 30, 자담 30), 기타(용자 70, 자담 30)

라. 쌀소득보전변동직불기금

(1) 총괄

□ '07년 기금운용규모는 1조 114억원으로 '06년 보다 0.8% 증가

○ 일반지출 : 9,537억원으로 '06년 보다 4.4%(증 404억원) 증가

- 사업비 : 9,501억원으로 '06년 보다 4.5%(증 405억원) 증가

- 기금운영비 : 36억원으로 '06년 보다 3.8%(△1억원) 감소

○ 정부출연금 : 4,225억원으로 '06년 보다 1,243억원 증가

(백만원)

구분	'06계획		'07계획(B)	증 △ 감 (B - A)	%	
	당초(A)	수정				
수입	○ 자체수입	47,880	47,880	17,979	△29,901	△62.4
	- 이자수입	3,446	3,446	789	△2,657	△77.1
	- 수입쌀판매이익금	44,434	44,434	17,190	△27,244	△61.3
	○ 정부내부수입	798,176	798,176	922,474	124,298	15.6
	- 정부출연금	298,176	298,176	422,474	124,298	41.7
	- 공자기금예수금	500,000	500,000	500,000	-	-
	○ 여유자금회수	157,170	157,170	70,941	△86,229	△54.9
합계	1,003,226	1,003,226	1,011,394	8,168	0.8	
지출	1. 일반지출	913,381	913,381	953,732	40,351	4.4
	○ 사업비	909,637	909,637	950,129	40,492	4.5
	- 변동직불금	909,637	909,637	950,129	40,492	4.5
	○ 기금운영비	3,744	3,744	3,603	△141	△3.8
	2. 정부내부지출	18,904	18,904	52,128	33,224	175.7
	- 공자기금이자상환	18,904	18,904	52,128	33,224	175.7
	3. 여유자금운용	70,941	70,941	5,534	△65,407	△92.2

(2) 주요 사업 내역

□ 쌀소득보전변동직불금 : ('06) 9,096억원 → ('07) 9,501 (증 405)

○ 쌀협상비준, DDA협상 진전에 따른 쌀값 하락에 대응하여 농가 소득안정을 위해 쌀소득보전직불제도를 개편('05.3)

- 목표가격(170,083원/80kg)과 당년 쌀값과의 차이의 85%를 보전하되 고정직불금으로 ha당 70만원을 지급하고, 나머지는 변동직불금으로 보전

○ '07년 변동직불금 지급소요는 '06년산 수확기('06.10~'07.1) 기간 중 쌀값동향 및 금년도 쌀 생산량 감소 등을 고려하여 전년대비 1.3% 수준 하락기준으로 소요 산출

○ '07년 변동직불금 소요 산출내역

- 면적 998천ha, 당년쌀값 : '05년 쌀값(140,028원)에서 1.3%하락 기준

· $(170,083\text{원}/80\text{kg} - 138,222) \times 85\% (\text{보전율}) = 27,081\text{원}/80\text{kg}$

* 고정직불금 ha당 70만원 ÷ 생산량 61가마/ha = 11,475원/80kg

· $(27,081\text{원}/80\text{kg} - 11,475) \times 61\text{가마} \times 998\text{천ha} = 9,501\text{억원}$

□ 기금운영비 : ('06) 37억원 → ('07) 36 (△1)

○ 잔류농약분석 및 토양검사, 농지형상 및 기능유지 점검 등

마. 자유무역협정이행지원기금

(가) 총괄

□ '07년 기금운용규모는 2,013억원으로 '06년 보다 7.8%(△170억원) 감소

* 정부출연금 : ('06) 1,445억원 → ('07) 1,600(증 155)

○ 일반지출 : 1,842억원으로 '06년 보다 7.6%(△151억원) 감소

- 사업비 : 1,802억원으로 '06년 보다 7.7%(△150억원) 감소

- 기금운영비 : 40억원으로 '06년 보다 0.9% 감소

(백만원)

구분		'06 계획		'07 계획(B)	증 △ 감	
		당초(A)	수정		(B - A)	%
수입	○ 정부출연금	144,500	144,500	160,000	15,500	10.7
	○ 자체수입	10,887	10,887	17,113	6,226	57.2
	- 부담금	503	503	100	△403	△80.1
	- 기타경상이전수입	200	200	1,591	1,391	695.5
	- 용자원리금회수 등	10,184	10,184	15,422	5,238	51.4
	○ 여유자금회수	62,881	62,881	24,141	△38,740	△61.6
합계		218,268	218,268	201,254	△17,014	△7.8
지출	1. 일반지출	199,281	199,281	184,200	△15,081	△7.6
	○ 사업비	195,195	195,195	180,152	△15,043	△7.7
	- 경쟁력제고	128,407	128,407	118,852	△9,555	△7.4
	- 경영안정	66,788	66,788	61,300	△5,488	△8.2
	○ 기금운영비	4,086	4,086	4,048	△38	△0.9
	2. 여유자금운영	18,987	18,987	17,054	△1,933	△10.2

(나) 주요 사업 내역

□ 경쟁력제고 지원 : ('06) 1,284억원 → ('07) 1,189(△95)

- 품질고급화를 위한 고품질생산시설지원 사업은 시·도 사업 수요를 반영(556억원→367)
- 고품질 과실의 안정적 생산·수출체계 구축을 위해 과수 주산지에 대한 용·배수로, 경작로 등 과실생산단지기반정비 지원(104억원→83)
- 과수 주산지를 중심으로 고품질과실의 생산·유통을 주도할 권역별 거점 산지유통시설 확충(211억원→328)
 - '07년 지원계획 : 8개소(신규 4, 계속 4), 개소당 150억원, 국고 50%
- 과수우량묘목생산을 위한 묘포장 조성·운영 지원(50억원→65)
- 과수원 매매·임대차 등 과원규모화 지원(333억원→324)
- 과실시장 개방 확대에 대응하여 다국적 과실브랜드와 경쟁할 수 있는 과실브랜드 육성 신규지원(22억원)
 - 전국공동브랜드 : 1개소 11억원, 광역공동브랜드 : 7개소 11억원
- 과수전용농기계임대지원은 농특회계사업으로 통합('06 : 20억원)
- 과실가공품 품질향상사업은 농업종합자금으로 통합('06 : 10억원)

□ 경영안정지원 : ('06) 668억원 → ('07) 613(△55)

- 시설포도, 키위에 대한 소득보전직불금 지급(65억원→10)
 - * 기준가격 : 키위(1,700원/kg), 시설포도(4,560원/kg)
- 시설포도, 키위, 복숭아에 대한 폐업지원(603억원→603)
 - 지원단가 : 시설포도(104백만원/ha), 복숭아 (42), 키위(33)

바. 농작물재해보험기금

□ '07년 기금운용규모는 429억원으로 '06년 보다 36.2%(증114) 증가

○ 일반지출 : 215억원으로 '06년 보다 4.8%(증 10억원) 증가

- 사업비 : 210억원으로 '06년 보다 5.0%(증 10억원) 증가

- 기금운영비 : 5억원으로 '06년 보다 1.8% 감소

○ 정부출연금 : 150억원으로 '06년 보다 50억원 감소

(백만원)

구 분		'06계획		'07계획(B)	증△감 (B-A)	%
		당초(A)	수정			
조 달	○ 재보험료수입	3,392	3,392	4,076	684	20.2
	○ 정부출연금	20,000	20,000	15,000	△5,000	△25.0
	○ 이자수입	894	894	1,261	367	41.1
	○ 여유자금회수	7,212	7,212	22,569	15,357	212.9
합 계		31,498	31,498	42,906	11,408	36.2
운 용	1. 일반지출	20,493	20,493	21,484	991	4.8
	○ 사업비	20,000	20,000	21,000	1,000	5.0
	- 재보험금지급	20,000	20,000	21,000	1,000	5.0
	○ 기금운영비	493	493	484	△9	△1.8
	2. 여유자금운영	11,005	11,005	21,422	10,417	94.7

* '05~'06년도 거대재해 미발생으로 국가재보험금을 미지급함에 따라 '07년 기금수입 중 여유자금회수금이 226억원으로 증가

사. 양곡증권정리기금

□ '07년 기금운용규모는 8,000억원으로 '06년 보다 67.3% 감소

○ 정부내부지출 : 7,931억원으로 '06년 보다 67.5%(1조 6,453억원) 감소

- 감소원인 : '07년에 상환 도래되는 공자기금차입 원금 규모가 5,242억원으로 '06년(2조 1,771억원) 보다 1조 6,529억원 감소

(백만원)

구 분		'06 계획		'07 계획(B)	증 △ 감	
		당초(A)	수정		(B - A)	%
수 입	○ 자체수입	287	287	287	-	-
	○ 정부내부수입	2,438,410	2,438,410	793,112	△1,645,298	△67.5
	- 일반회계전입	261,310	261,310	268,954	7,644	2.9
	- 공자기금예수	2,177,100	2,177,100	524,158	△1,652,942	△75.9
	○ 여유자금회수	6,316	31,068	6,603	287	4.5
합 계		2,445,013	2,469,765	800,002	△1,645,011	△67.3
지 출	1. 정부내부지출	2,438,410	2,462,512	793,112	△1,645,298	△67.5
	○ 공자기금원금상환	2,177,100	2,177,100	524,158	△1,652,942	△75.9
	○ 공자기금이자상환	252,275	277,550	261,503	9,228	3.7
	○ 차관양곡원금상환	7,893	6,874	6,689	△1,204	△15.3
	○ 차관양곡이자상환	1,142	988	762	△380	△33.3
	2. 여유자금운용	6,603	7,253	6,890	287	4.3

IV. 2007년 예산 및 기금운용계획 세부내역

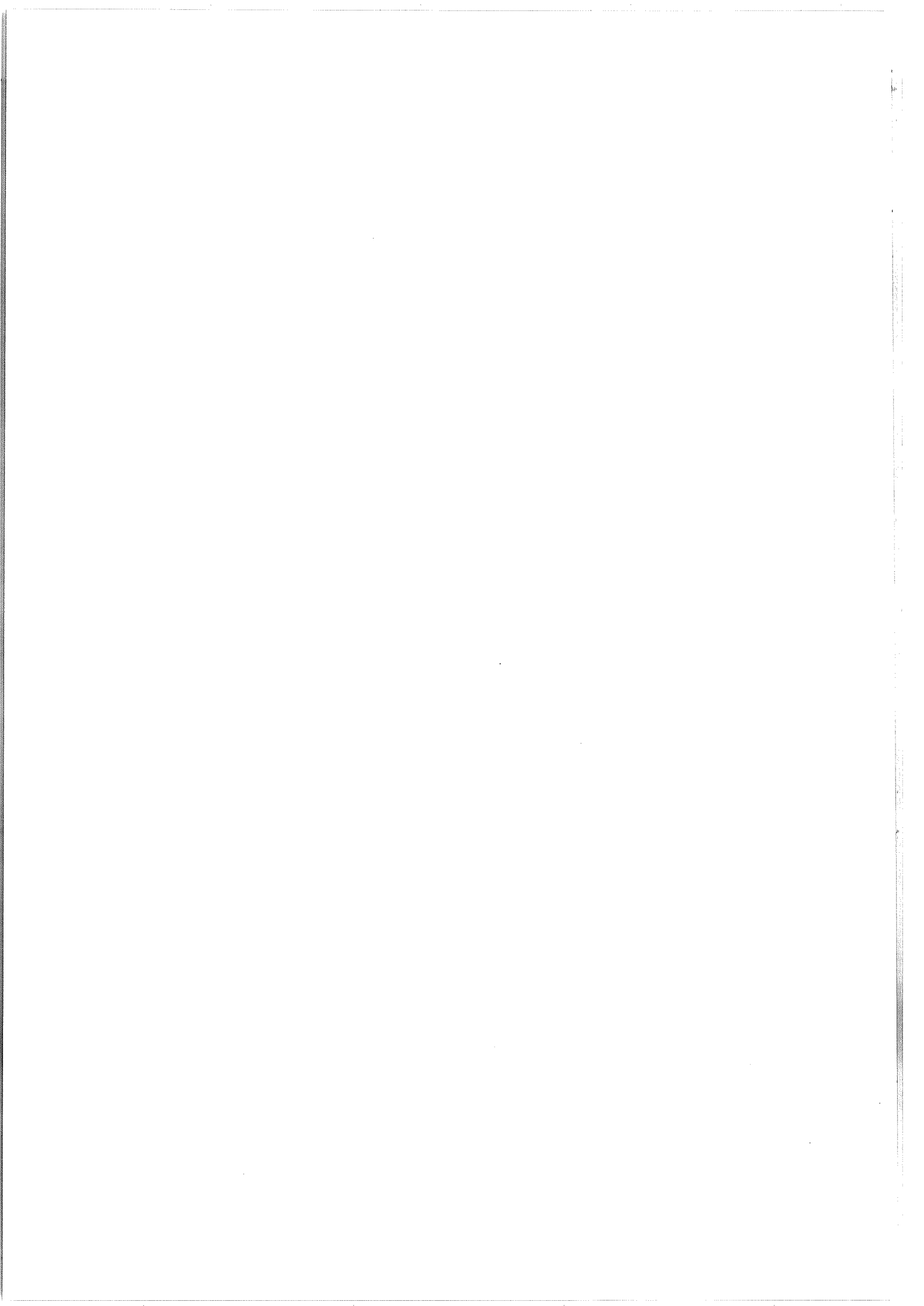

1. 2007년 예산 세부내역

(단위 : 백만원)

구 분	'06예산 (A)	'07예산 (B)	증△감 (B-A)	비 고	
					%
I. 일반지출	7,320,337 (7,037,565)	7,724,077 (7,724,077)	403,740 (686,512)	5.5 (9.8)	* 사업비 + 기본경비(내부거래 지출제외) (‘06 농축산경영자금 제외시)
① 경영안정· 농업금융	1,907,220 (1,624,448)	1,644,640 (1,644,640)	△262,580 (20,192)	△13.8 (1.2)	(‘06 농축산경영자금 제외시)
○ 농작물재해보험 (농특)	56,690	55,844	△846	△1.5	□ 자연재해로 인한 경영 불안요소를 해소하여 안정 적인 농업생산 활동 지원 ○ 재해보험 : 56,690백만원 → 55,844 - 보험료 : 36,445백만원 → 36,182 - 운영비 : 19,845백만원 → 19,262 - 품목개발비: 400백만원 → 400 - 지원기준 : 보험료 : 58.4% → 55.6% 운영비 : 100% → 100% * 대상품목 : 사과, 배, 복숭아, 포도, 단감, 감귤, 뽕은감
○ 재해대책비 (농특)	145,000	60,000	△85,000	△58.6	□ 재해피해에 대한 복구자금의 원활한 지원 ○ 보조금 : (‘07) 10,000백만원 ○ 보상금 : 85,000백만원 → 30,000 ○ 융자금 : 60,000백만원 → 20,000
○ 정책자금이차보전 (일반)	150,580	232,584	82,004	54.5	□ 저리 정책자금 지원, 재해농가 지원 등에 따른 ‘07 이차보전 지원 ○ 농축산경영자금 : 47,974백만원 → 96,637 - 대손보전기금결손보전 : 16,000백만원 포함 ○ 농기계구입자금 : 20,454백만원 → 15,834 ○ 미곡종합처리장 운영 : 30,514백만원 → 38,097 ○ 농업종합자금 : 39,486백만원 → 50,435 ○ 재해농가 이차감면 : 1,972백만원 → 1,986 ○ 재해복구자금 : 7,666백만원 → 19,097 ○ 농기계사후관리 : 66백만원 → 355 ○ 우수후계농업경영인 추가지원 : 1,386백만원 → 4,110 ○ 농촌주택정비 : 98백만원 → 829 ○ 창업농육성 : 566백만원 → 1,950 ○ 협동조합합병자금 : 308백만원 → 3,014백만원 ○ 신규후계농업경영인육성 : (‘07)신규 240백만원

구 분	'06예산 (A)	'07예산 (B)	증△감 (B-A)	비 고	
					%
○ 부채대책이차보전 (일반)	503,415	391,037	△112,378	△22.3	<input type="checkbox"/> 기지원 정책자금 금리인하(1.5%) 및 상환연기(5년거 치 15년상환), '04부채대책 및 '01상호금융 저리대체 자금(5.6조원) 상환연기에 따른 이차보전 소요 <ul style="list-style-type: none"> ○ 정책자금 상환연기 : 83,022백만원 → 71,390 ○ 상호금융대체 : 292,692백만원 → 212,182 ○ 농업경영개선 : 47,073백만원 → 31,490 ○ 연대보증해소 : 8,592백만원 → 8,679 ○ 농업경영회생 : 13,269백만원 → 13,733 ○ 정책자금대체자금 : 36,907백만원 → 38,789 ○ 부채상환 인센티브 : 21,860백만원 → 14,774 <div style="border: 1px solid black; padding: 5px; margin-top: 10px;"> <p>◆ 기준금리 적용(정책자금, 부채대책)</p> <ul style="list-style-type: none"> ○ 농협중앙회 자금 : 5.31% → 5.74% ○ 상호금융자금 : 6.97% → 6.89% ○ 재특용자금 : 4.33% → 6.06% </div>
○ 농업종합자금지원 (농특)	175,220	153,898	△21,322	△12.2	<input type="checkbox"/> 농업경영체의 사업 타당성을 심사하여 시설자금, 개보수자금과 운전자금을 종합지원 <ul style="list-style-type: none"> ○ 총지원규모 : 8,761억원 → 10,261억원 - 국고용자 : 1,752억원 → 1,539 - 금융기관자금 : 7,009억원 → 8,722 ○ 지원기준 : 융차 100%(농특 15, 금융기관자금 85)
○ 농축산경영자금지원 (재특)	282,772	-	△282,772	순감	<input type="checkbox"/> 농가 및 농업경영체의 농업경영비 경감지원 ☆ 재특회계 폐지에 따라 공자기금으로 사업이관(2,244억원) <ul style="list-style-type: none"> ○ 운용규모 : 33,000억원 → 32,000 - 재정자금 : 18,665억원 → 공자기금 : 18,685
○ 농협구조개선 (일반)	14,400	14,400	-	-	<input type="checkbox"/> 조합의 부실정리자금 조달을 위한 상호금융예금자 보호기금 채권(2,000억원)의 발행이자(7.2%) 지원 <ul style="list-style-type: none"> ○ 채권발행기간 : '03~'08 ○ 예산액 : 14,400백만원 → 14,400
○ 농특회계관리비 (농특)	1,143	1,177	34	3.0	<input type="checkbox"/> (재)농업정책자금관리단 운영·관리비
○ 농림수산업자신용 보증기금 출연 (농특)	578,000	735,700	157,700	27.3	<input type="checkbox"/> 담보능력이 미약한 농림수산업자 등의 신용보증지원 <ul style="list-style-type: none"> ○ 보증배수 한도액 : 기본재산의 20배 ○ 구상채권상각충당금 소요의 88.7% 수준

구 분	'06예산 (A)	'07예산 (B)	증△감 (B-A)	비 고	
					%
② 농업경영체 육성	42,761	50,581	7,820	18.3	
○ 후계농업경영인육성 (농특, 균특)	22,800	26,820	4,020	15.0	<p>□ 미래농업을 선도할 정예인력 육성을 위해 창업농의 안정적 농촌정착을 위한 자금 융자지원 및 예비 창업농 육성지원</p> <p>○ 창업농 영농정착지원 : 21,000백만원 → 19,000</p> <ul style="list-style-type: none"> - 대상인원 : 1,000명('06수준) - 지원단가 및 지원기준 : 63백만원/1인당, 융자 100% - 총지원규모 : 70,000백만원 → 63,000 * 630억원중 440억원(70%)은 금융자금 이차보전 전환 <p>○ 신규후계농업인영농규모확대지원 : 6,000백만원 (종합자금에서 분리)</p> <ul style="list-style-type: none"> - 지원규모 : 500명 → 400 - 지원단가 : 50백만원 → 50 * 재원 : 농특융자 30, 금융기관자금 70 <p>○ 창업농 후견인제 : 350백만원 → 350</p> <ul style="list-style-type: none"> - 대상인원 : 100명 → 100 - 지원조건 : 5백만원/1인당, 국고 70, 지방비 30% ◆ 균특(제주계정) 6백만원 <p>○ 대학생 창업연수제 : 600백만원 → 600</p> <ul style="list-style-type: none"> - 대상인원 : 200명 → 200명 - 지원단가 및 지원기준 : 3백만원/1인당, 보조 100% <p>○ 농업인턴제 : 350백만원 → 420</p> <ul style="list-style-type: none"> - 대상인원 : 100명 → 100명 - 지원조건 : 6백만원/1인당, 국고 70, 지방비 30% ◆ 균특(제주계정) 6백만원 <p>○ 후계농업인 평가 및 홍보 : 500백만원 → 450</p> <ul style="list-style-type: none"> - 대상인원 : 3천명('81년~'01년도 후계농업인)

구분	'06예산 (A)	'07예산 (B)	증△감 (B-A)	비고	
					%
○농업인교육훈련 (농특, 균특)	12,221	13,000	779	-6.4	<input type="checkbox"/> 농업인 및 잠재농업인력 등에 대한 교육훈련비 지원 ○ 농업인교육 : 8,348백만원 → 6,637 - 품목전문기술교육 : 444백만원 → 75 - 지역특성화교육 : 3,400백만원 → 4,000 ◆ 균특(제주계정) 73백만원 - 특수전문교육 : 1,740백만원 → 812 - 바우처제도 : 200백만원 → 400 - 창업농교육 등 : 2,564백만원 → 1,350 ○ 후계농업인력교육 : 2,653백만원 → 5,213 - 직업훈련과정 : 400백만원 → 1,400 - 창업 Track제 : 690백만원 → 1,800 - 농고현장체험교육 : 900백만원 → 1,350 - 영농학생진전대회 등 : 663백만원 → 663 ○ 농업교육 Infra구축 : 800백만원 → 1,150 - 통합농업교육정보시스템운영 : 450백만원 → 700 - 교육평가시스템 구축 및 위원회 운영 : 50백만원 → 150 - 교육홍보비 등 : 300백만원 → 300
○농업벤처육성지원 (농특)	1,040	1,800	760	73.1	<input type="checkbox"/> 농업벤처의 창업 및 활성화 지원 ○ 벤처창업보육센터지원 : 240백만원 → 300/5개소 ○ 벤처농업창업경연대회 등 : 100백만원 → 100 ○ 창업보육센터 확장설립 : 700백만원/1개소 → 1,400/2
○농업경영컨설팅지원 (농특, 균특)	4,400	4,400	-	-	<input type="checkbox"/> 농가 경영능력을 향상시키고 자기혁신 능력을 갖춘 농업 경영체 육성 지원 ○ 농업경영컨설팅 : 4,400백만원 → 4,400 - 컨설팅 : 4,320백만원 → 4,320 - 홍보비 : 80백만원 → 80 * '07년부터 맞춤형 컨설팅 체계로 전환하고 바우처 제도(쿠폰제) 전면 도입 ◆ 균특(제주계정) 168백만원

구 분	'06예산 (A)	'07예산 (B)	증△감 (B-A)	비 고	
					%
○ 농촌 여성결혼 이민자가족지원 (신규) (농특)	-	1,923	1,923	순증	□ 농촌지역 여성결혼 이민자 및 가족에 대한 언어, 문화, 교육 등을 통하여 안정적 농촌정착 여건 조성 ○ 사업규모 : 8개도 30개 시군 ○ 사업비 : 교육상담 지원 등 1,571백만원, 교육홍보 등 352백만원 ○ 사업내용 - 방문교육 및 상담지원 : 30개 시군 - 부부교실, 가족캠프 : 8개도 ○ 지원기준 : 국고 70%, 지방비 30%
○ 농업경영체전문인력 활용지원(신규) (농특)	-	288	288	순증	□ 우수농업 경영체 전문인력 고용 장려금 지원 ○ 사업규모 : 20개 업체, 14.4백만원/연, 개소당 정액지원 ⇒ 20업체 × 1.2백만원 × 12월
○ 농소정협력사업 (농특)	2,000	2,000	-	-	□ 농업·농촌체험사업 등 농·소·정 협력사업 지원 ○ 도농교류협력사업 : 1,500백만원 → 1,500 ○ 농촌지역 문화사업 : 280백만원 → 280 ○ 소비자 농업교육사업 : 220백만원 → 220
○ 농업인의날 행사 (일반)	300	350	50	16.7	○ 농업인의 날 행사비 지원
③ 지역농업육성	160,247	187,738	27,491	17.2	
○ 지역특화사업지원 (균특)	87,940	112,531	24,591	28.0	□ 농촌지역에 부존되어 있는 향토자원을 개발하여 다양한 산업으로 연계·발전 도모 ○ 지원기준 : 국고(균특) 50, 지방비 50%(자부담 가능) ○ 지원대상 사업 · 농촌지역에 부존되어 있는 향토자원관련 1차, 2차, 3차 산업 · 지역의 고유한 지역특화품목 육성 사업 * 자치단체에서 지원대상 사업의 범위내에서 자율적으로 선택 추진(자율적 포괄사업) * '07년부터 지역특화사업을 향토산업 육성과 지역특화품목육성으로 구분 지원 ○ 향토산업육성 (신규) : ('07) 4,308백만원 ○ 지역특화품목육성 : 87,940백만원 → 108,223 ◆ 균특(제주계정) : 3,772백만원

구 분	'06예산 (A)	'07예산 (B)	증△감 (B-A)	비 고	
					%
○ 지역농업클러스터 활성화 지원 (균특)	20,000	22,900	2,900	14.5	<input type="checkbox"/> '05년 선정된 20개 시범사업단의 네트워크 구축, 생산기반조성, 마케팅 및 산업화 등에 필요한 3년간 계속사업비 지원 ○ 현지 지도·점검, 홍보 등 운영비 : 150백만원 ○ 사업 모니터링 및 평가 연구용역비 : 100백만원 ○ 지자체 경상보조 : 3,289백만원 - 도청 경상사업비 : 250백만원(국고 100%) ◆ 균특(제주계정) : 10백만원 - 사업단 경상사업비 : 3,039백만원(국고50, 지방비50) ◆ 균특(제주계정) : 148백만원 ○ 지자체 자본보조 : 19,361백만원(국고50, 지방비50) * 사업량 : ('05) 20사업단 → ('06) 20 → ('07) 20 * 지원단가 : ('05) 6억원/사업단 → ('06) 10 → ('07) 11.5 * 사업단별로 3년간 평균 27.5억원(국고) 지원계획 ◆ 균특(제주계정) : 600백만원
○ 조건불리지역 직접지불(농특)	52,307	52,307	-	-	<input type="checkbox"/> '04~'05 시범사업, '06년부터 전국단위 본사업 시행 ○ 직불금 : 51,378백만원 - 지원단가 : 밭 400, 초지 200천원/ha('06수준) - 사업규모 : 187천ha - 지원조건 : 경지경사도 14%이상 - 지원기준 : 국고 70, 지방비 30% ○ 행정비 : 450백만원, 경지경사도 조사비 : 479백만원

구 분	'06예산 (A)	'07예산 (B)	증△감 (B-A)	비 고	
					%
④ 쌀농가 소득보전	716,091	728,343	12,252		1.7
○ 쌀소득보전 고정직불(농특)	698,600	717,080	18,480	2.6	<input type="checkbox"/> 중전의 논농업 직불을 쌀소득고정형 직불로 개편하여 ha당 70만원의 고정직불금 지급 ○ 사업량 : ('06) 998천ha→('07) 1,024천ha
○ 경영이양직접지불(농특)	17,491	11,263	△6,228	△35.6	<input type="checkbox"/> 63~69세 고령농이 탈농조건으로 매도 또는 장기임대시 직불금 지원 ○ 매 매 : 1,544백만원(820ha) → 941(500) ○ 임 대 : 11,902백만원(3,998ha) → 4,466(1,500) ○ 매매사업 분할지급액 : 3,006백만원→ 4,921 ○ 사업운영비 : 1,039백만원 → 935 ○ 지원단가 (ha당) - 매매 : 2,896천원/년(2~8년 : 241천원/월 분할지급) - 임대 : 2,977천원/1회 일시불
⑤ 양곡생산유통지원	201,025	292,410	91,385		45.5
○ 고품질 쌀 브랜드 육성 지원 <신 규> (농특)	-	7,200	7,200	순증	<input type="checkbox"/> 우수브랜드 경영체 시설 현대화 지원 : 6,400백만원 ○ 8개소, 20억원/개소당, 국고40%, 지방비20%, 자부담40% <input type="checkbox"/> 우수브랜드 경영체 교육·시설현대화 지원 : 800백만원 ○ 8개소, 200백만원/개소당, 국고 50%, 지방비 50%
○ RPC운영지원(읍자) (농특)	9,600	15,810	6,210	64.7	<input type="checkbox"/> 미곡종합처리장 운영자금 지원(읍자) : ○ 지원대상 RPC : 328개소 → 328 - 운영자금 규모 : 9,184억원(농특 445, 금융자금 8,739억원) - 농특읍자 : 9,600백만원 → 15,810 · 농특소요 44,520-기확보 28,710백만원 · 기확보 : '05년 19,110 + '06년 9,600백만원 - RPC 구조조정 촉진을 위해 지원금리 차등 적용(0~2%)
○ RPC경영개선지원 (농특)	465	465	-	-	○ RPC 경영개선 지원 : 465백만원 → 465 - 사업량 : 경영평가 신청RPC 대상, 310개소 - 경영평가 비용 : 개소당 1,500천원
○ RPC건조·저장시설 증설(농특)	24,880	25,800	920	3.7	○ 건조·저장시설 증설지원 : 24,880백만원→ 25,800 - 사업량 : ('06) 110개소(통합 6, 증설 94, 저온창고 10) → ('07) 110개소(통합 10, 증설 90, 저온창고 10) - 지원단가(평균) : 550백만원/개소당 - 지원기준 : 증설 40%, 통합RPC 및 저온창고 50%

구 분	'06예산 (A)	'07예산 (B)	증△감 (B-A)	비 고	
					%
○ 양곡창고환차손 (일반)	203	-	△203	순감	○ '06완료사업
○ 농기계임대사업 (농특)	1,800	5,000	3,200	177.8	□ 고가 농기계구입 부담경감과 농기계 이용을 제고를 위해 임대사업 지원 ○ 사업량 : 12개소 → 20개소 ○ 단가 : 300백만원/개소 → 500 ○ 지원기준 : 국고 50, 지방비 50% * 과수전용농기계임대사업(FTA기금 : 국고 50%, 자담 50%)을 통합추진
○ 농기계차관환차손 (농특)	1,964	1,224	△740	△37.7	□ 일본 해외경제협력기금(OECF) 2차관 상환소요 ○ '07 상환대상액 : 521,345천₩ - 원금 418,935₩, 이자 102,410₩ * 환율적용 : 1₩당 8,310원
○ 국제농업기계 박람회(농특)	200	-	△200	순감	□ 격년제 사업 실시로 '07 미반영
○ 비료계정적자보전 (일반)	137,495	140,745	3,250	2.4	□ '06말 비료계정적자누계(추정) : 6,001억원 ○ 원금 : 109,070백만원 → 117,772 ○ 이자 : 28,425백만원 → 22,973 ○ 기준금리 : ('06) 4.69 → ('07) 4.70% - '06.1/4분기 평균 이자율 적용 * '62~'87까지 농업인 부담경감을 위하여 비료를 판매원가보다 저가로 공급함에 따라 발생한 적자액 보전
○ 농약계정적자보전 (일반)	24,418	96,166	71,748	293.8	□ '07년 농약계정 적자보전 상환완료 ○ 원금 : 91,604백만원 ○ 이자 : 4,562백만원 ○ 기준금리 : ('06) 4.69 → ('07) 4.70% * '76~'89까지의 수도용농약 비축사업 및 공동방제용 농약 무이자 외상공급 등에 따라 발생한 적자 보전
⑥ 양곡수급관리	1,292,950	1,293,660	710	0.1	
○ 양곡수급안정 (양특)	1,292,950	1,293,660	710	0.1	□ 수매자금 등 소요 : 12,930억원 → 12,937 ○ 양곡매입비(수입양곡 포함) : 10,654억원 → 10,630 ○ 조작관리비 : 1,974억원 → 2,006 ○ 한은차입금 이자 : 299억원 → 299 ○ 기타경비 : 3억원 → 2 * 자체조달 : 9,172억원 → 7,833 * 일반회계전입금 : 3,758억원 → 5,104

구 분	'06예산 (A)	'07예산 (B)	증△감 (B-A)	비 고	
					%
⑦ 친환경농업육성	178,990	136,119	△42,871	△24.0	
○ 폐비닐수거비지원 (농특, 균특)	3,000	3,000	-	-	<input type="checkbox"/> 폐비닐의 수거활성화를 통해 농경지 오염방지 및 농촌환경 개선 ○ 사업량 : 100천톤 → 100 ○ 지원단가 : 30원/kg → 30(정액지원) ◆ 균특(제주계정) 39백만원 포함
○ 토양개량제 (농특, 균특)	42,182	40,073	△2,109	△5.0	<input type="checkbox"/> 고품질 농산물생산기반 및 지속가능한 친환경농업 실현 ○ 규산질비료 : 24,502백만원 → 22,724 - 사업량 : 384천톤(입상 125) → 380(입상 143) - 단 가 : 79,766원/톤 → 74,750 ○ 석회질비료 : 17,680백만원 → 17,349 - 사업량 312천톤(입상 52) → 316(입상 17) - 단 가 : 70,833원/톤 → 68,630 - 지원기준 : 국고 80, 지방비 20% * 살포편의를 위해 입상물량 확대 ◆ 균특(제주계정) 1,179백만원 포함
○ 유기질비료지원 (일반)	42,000	47,250	5,250	12.5	<input type="checkbox"/> 농업환경보전 및 친환경농업 기반구축을 위해 유기질 비료 지원 ○ 사업량 : 1,200천톤 → 1,350 ○ 단 가 : 35,000원/톤 → 35,000
○ 화학비료 차손보조 (일반)	57,181	-	△57,181	순감	<input type="checkbox"/> 화학비료 차손보조전제도는 '05.7.1부터 폐지
○ 친환경농업직불 (농특)	11,377	17,546	6,169	54.2	<input type="checkbox"/> 친환경농산물 인증을 받은 농업인에게 친환경농업 이행에 따른 소득감소분 지원 * 지급기간 : 3년, 지급상한면적 : 5ha ○ 친환경직불금 및 사업량 : 27,057ha(11,377백만원) → 43,338ha(17,546백만원) - 논 : 14,736ha(4,162백만원) → 23,867(6,111) - 밭 : 12,321ha(7,215백만원) → 19,471(11,435) ○ 지원단가는 '06년과 동일 - 논 : 유기·전환기(392천원/ha), 무농약(307), 저농약(217) - 밭 : 유기·전환기(794천원/ha), 무농약(674), 저농약(524)

구 분	'06예산 (A)	'07예산 (B)	증△감 (B-A)	비 고	
					%
○ 친환경농업지구조성 (농특)	12,000	8,000	△4,000	△33.3	<input type="checkbox"/> 고품질 친환경 농산물 생산을 위해 지역단위 마을에 친환경 농업실천 및 환경오염 경감시설과 장비 지원 ○ 사업량 : 60개소 → 40개소 ○ 단 가 : 500백만원/개소당 평균 - 지원기준 : 국고40, 지방비 40, 자담 20% * 지역여건과 사업규모에 따라 2~10억원 범위내에서 차등 지원
○ 광역친환경 농업단지조성 (농특)	7,500	16,500	9,000	120.0	<input type="checkbox"/> 농업환경개선과 친환경농업육성을 위해 시군수계단위로 경종과 축산을 연계한 1,000ha 규모의 광역단지 조성 ○ 사업량 : ('06) 신규 3개소→('07)신규 6, 계속 3 ○ 단지당 사업비 : 100억원 - 신규지구 연차 사용비 조정(1년차: 2년차) : ('06) 50:50 → ('07) 30:70 - 지원기준 : 국고 50, 지방비 40, 자부담 10%
○ 원예작물 천적해충 방제 (농특)	3,750	3,750	-	-	<input type="checkbox"/> 원예작물의 농약방제를 천적방제로 전환 지원 ○ 천적지원 3,650백만원, 컨설턴트양성교육 100 ○ 사 업 량 : 1,000ha → 1,000 ○ 지원단가 : 7,300천원/ha ('06년과 동일) ○ 지원기준 : 국고 50, 지방비 30, 자담 20%
◎ 농림기술개발 정책연구	62,798	48,073	△14,725	△23.4	
○ 농림기술관리 센터출연(R&D) (농특)	2,346	2,229	△117	△5.0	<input type="checkbox"/> 농림기술관리센터 인건비 및 운영비 지원(A-B) ○ 기관운영비(A) : 3,213백만원 → 3,077 ○ 자 체 수 입(B) : 867백만원 → 848
○ 농촌개발시험연구 (R&D)(농특)	1,720	1,435	△285	△16.6	<input type="checkbox"/> 농촌지역 개발 및 기술개발 연구과제 추진 ○ (계속) 8개과제 1,000백만원 ○ (신규) 3개과제 435백만원

구분	'06예산 (A)	'07예산 (B)	증△감 (B-A)	비고	
				%	
○ 농림기술개발 (R&D) (농특)	52,232	42,574	△9,658	△18.5	□ 농업경쟁력 강화를 위해 농림기술 개발과제 연구 지원 ○ 일반과제 : 41,338백만원 → 26,315 - 과제수 : 619과제 → 304 ○ 기획과제 : 10,894백만원→16,259 - 과제수 : 28개과제 → 46
○ 바이오장기 생산연구개발 (R&D) (농특)	6,500	-	△6,500	순감	○ '07년부터 농촌진흥청사업으로 이관
○ 바이오디젤용 유채 생산시범사업 (신규)(농특)	-	1,835	1,835	순증	□ 바이오디젤 원료용 유채재배 확대를 위한 기반을 점검하고, 지역별 생산물의 합리적 공급망 구축을 위한 시범사업 ○ 직불금 : 1,785백만원 - 지원단가 : 170만원/ha, 국고 70% - 행정경비 : 50백만원
⑨ 농산물유통효율화	126,560	121,813	△4,747	△3.8	
○ 농산물유통개선	22,514	16,650	△5,864	△26.0	
- 농수산물종합 유통센터(균특)	4,500	3,000	△1,500	△33.3	□ 울산종합유통센터 건축비 일부지원 ○ 사업량 : ('06) 1(울산) → ('07) 1개소(울산) ○ 지원기준 : 국고 50, 지방비 50%
- 농산물산지 유통센터(균특)	18,014	13,650	△4,364	△24.2	□ 집화, 선별, 포장, 저장 등 산지유통센터 규모화 및 현대화 시설지원 ○ 생산자 단체 : 7,591백만원 → 9,055 - 사업량 : 40개소 → 35 - 평균단가 : 635백만원/개소 → 852 - 지원기준 : 국고 30, 지방비 20, 자담 50% ○ 지방자치단체 : 10,423백만원 → 4,595 - 사업량 : 12개소 → 6 - 평균단가 : 1,865백만원/개소 → 1,438 - 지원기준 : 국고 50, 지방비 50% ◆ 균특(제주계정) 800백만원
○ 농산물물류표준화 (균특)	8,809	11,545	2,736	31.1	○ 물류기기 구입자금 및 포장화 부대시설 지원 - 사업량 : 294개소 → 385 - 단가 : 60백만원/개소 - 지원기준 : 국고 50%, 자담 50% ◆ 균특(제주계정) 1,094백만원

구 분	'06예산 (A)	'07예산 (B)	증△감 (B-A)	비 고	
				%	
○ 마늘산업경쟁력 제고지원 (농특)	3,472	2,657	△815	△23.5	<input type="checkbox"/> 마늘산업 경쟁력 제고를 위해 종구갱신 및 생산 기계화 사업 등 지원 ○ 마늘종구갱신 : 1440백만원 → 1,200 - 사업량 : 300ha → 250ha - 단 가 : 8백만원/ha → 8 - 지원기준 : 국고 60, 지방비 40% ○ 마늘기계화지원 : 962백만원 → 894 - 사업량 : 1,464대 → 1,300 - 단 가 : 1.9백만원/대 → 1.9 - 지원기준 : (개별·농협등) 국고 30, 지방비 20, 자담 50%, (지자체) 국고 50, 지방비 50% ○ 마늘작목전환 : 1,070백만원 → 563 - 사업량 : 585ha → 308ha - 단가 : 1.83백만원/ha → 1.83 - 지원기준 : 국고 100%
○ 농산물표준 규격공동출하 (농특)	48,074	46,000	△2,074	△4.3	<input type="checkbox"/> 규격출하 포장재비, 공동 선별비 등 지원 ○ 포장재 : 35,945백만원 → 34,873 - 사 업 량 : 179백만매 → 173 - 지원단가 : 672원/매 - 지원기준 : 국고 30%(20~40), 자담 70% ○ 공동선별비 : 12,000백만원 → 11,000 - 사 업 량 : 400천톤 → 367 - 사업단가 : 100원/kg - 지원기준 : 국고 30, 자담 70% ○ 행정비 : 129백만원 → 127
○ 물류기기공동이용 (농특)	8,862	9,495	633	7.1	<input type="checkbox"/> 파렛트 등 물류기기 공동이용 지원 ○ 사 업 비 : 8,862백만원 → 9,495 ○ 사 업 량 : 700천매 → 750 ○ 단 가 : 21,100원 → 21,100 ○ 지원기준 : 국고 60, 자담 40%
○ 농산물통합 쇼핑몰운영(농특)	300	-	△300	△100	○ '06 완료사업
○ 전통식품 Codex 규격화(농특)	300	-	△300	-	○ 식품표준화 사업에 통합 편성

구 분	'06예산 (A)	'07예산 (B)	증△감 (B-A)	비 고	
					%
○ 식품표준화 사업지원 (농특)	1,023	1,500	477	46.6	<input type="checkbox"/> KS규격 및 심사기준, 전통식품규격 제·개정, 사후 관리 분석 소요지원 ○ 규격개발 : 490백만원 → 600 ○ 사후관리 및 시판품 분석 : 533백만원 → 600 ○ 전통식품CODEX 규격화 : 300백만원 → 300
○ 농축산물판매촉진 (농특)	28,882	28,882	-	-	<input type="checkbox"/> 농축산물의 수출촉진을 위해 선별·포장비 등 물류비용 지원 ○ 과 실 : 12,726백만원 → 12,726 ○ 화 훼 : 5,015백만원 → 5,015 ○ 축산물 : 572백만원 → 572 ○ 김 치 : 2,834백만원 → 2,834 ○ 채 소 : 6,595백만원 → 6,595 ○ 인 삼 : 1,140백만원 → 1,140 ○ 사업량/지원단가(정액지원) - 과 실 : 42,000톤 → 42,000(kg당 303원) - 화 훼 : 12,760톤 → 12,760(kg당 393원) - 축산물 : 9,700톤 → 9,700(kg당 59원) - 김 치 : 24,260톤 → 24,260(kg당 109원) - 채 소 : 33,140톤 → 33,140(kg당 199원) - 인 삼 : 570톤 → 570톤(kg당 2,000원)
○ 우수농산물 관리제도 운영 (농특)	3,824	3,840	16	0.4	<input type="checkbox"/> 안전농산물 생산·공급으로 소비자 신뢰제고 및 농업경쟁력 제고 ○ GAP교육 : 108백만원 → 50 ○ GAP홍보 : 183백만원 → 350 ○ GAP 수확후 관리시설 지원 : 1,400백만원 → 800 - 사업량 : 7개소 → 4 - 생산자단체 : 국고 30, 지방비 20, 자담 50% ○ GAP 이력추적시스템 : 1,500백만원 → 1,350 - 프로그램개발 : 1,500백만원 → 800 - 프로그램교육·운영 : 550백만원 ○ GAP 보급·확산을 위한 행정비용 : 633백만원 → 1,290 - 토양·수질·잔류농약·중금속·미생물검사(3,228농 가) : 981백만원 - 민간인증기관 운영지원(10,000농가) : 300백만원 - 해외여비 : 9백만원

구 분	'06예산 (A)	'07예산 (B)	증△감 (B-A)	비 고	
					%
○ 농식품안전정보 관리(신규) (농특)	-	1,244	1,244	순증	<input type="checkbox"/> 생산부터 소비까지 정보자 기반의 효율적인 안전 관리체계 구축·운영 ○ 시스템 운영 1,144백만원, 농식품 위험정보교류 100
○ 소비자밀착형 직판장지원(균특)	500	-	△500	△100	<input type="checkbox"/> '07년도 사업 신청한 지자체 없음
⑩ 과수산업육성	5,366	4,261	△1,105	△20.6	
○ 과실검은마름병 방제(농특)	366	-	△366	△100	<input type="checkbox"/> '07부터 과수원정비 작업비 지원사업과 통합
○ 과수원 정비 작업비 지원 (농특)	5,000	4,261	△739	△14.8	<input type="checkbox"/> 경쟁력이 낮은 과원에 대한 정비 작업비를 지원하여 구조조정을 촉진하고 과실검은마름병 방제비 지원 ○ 대상품목 : 사과, 배, 단감, 포도 등 ○ 사 업 비 : 작업비 4,000백만원, 방제비 261백만원 ○ 사 업 량 - 작업비 : 1,000ha → 800ha - 폐원 및 약제방제 : 2,005ha → 2,005 ○ 지원단가('06 수준) - 작업비 : 10백만원/ha - 방제비 : 폐원(사과57, 배55백만원/ha), 약제(170천원/ha) ○ 지원기준 : 국고 50, 지방비 50%
⑪ 축산업진흥	95,919	170,098	74,179	77.3	
○ 친환경축산직불 (농특)	5,773	-	△5,773	순감	<input type="checkbox"/> '06년 사업종료

(단위 : 백만원)

구 분	'06예산 (A)	'07예산 (B)	증△감 (B-A)	비 고	
					%
○ 축산분뇨처리시설 (농특, 군특)	34,114	42,394	8,280	24.3	□ 가축분뇨의 자원화 촉진 및 경종농업과 연계한 자연 순환형 농업시스템 구축 지원 ○ 단독·공동시설 : 26,981백만원 → 33,868 - 사업량 : 803천㎡ → 1,007천㎡ - 공동처리시설(100억원) 포함 - 지원기준 : 국고 30, 지방비 20, 융자 50% ◆ 균특(제주계정) : 2,054백만원(61천㎡) ○ 정착촌구조개선 : 1,852백만원 → 1,411 - 사업량 : 63천㎡ → 48 - 지원기준 : 국고 70, 지방비 30% ○ 액비저장조 : 2,856백만원 → 3,315 - 사업량 : 560개소 → 650 - 지원기준 : 국고 30, 지방비 50, 자담 20% ◆ 균특(제주계정) : 306백만원(60개소) ○ 축분비료유통센터 지원 : 400백만원 → 800 - 사업량 : 5개소 → 10개소 - 지원기준 : 국고 40, 지방비 40, 자담 20% ◆ 균특(제주계정) : 80백만원(1개소) ○ 액비살포비 지원 : 2,025백만원 → 3,000 - 사업량 : 27천ha → 40 - 지원기준 : 국고 50, 지방비 50% ◆ 균특(제주계정) : 300백만원(4천ha)
-축산분뇨처리시설	28,833	35,279	6,446	22.4	
-유통 및 재활용	5,281	7,115	1,834	34.7	
○ 축산물검사 (농특)	3,304	3,569	265	8.0	□ 축산물 안정성 검사의 원활한 수행을 위해 검사장비 및 검사재료비 지원 ○ 재료비 : 894백만원 → 939 ○ 원유검사지원 : 338백만원 → 454 ○ 검사장비 : 2,072백만원 → 2,176
○ 축산물HACCP 인증지원(농특)	1,138	2,045	907	79.7	□ 축산물 HACCP 인증 및 사후관리 전담조직 운영 지원 ○ 인건비 : 699백만원 → 1,440 ○ 기관운영·여비 : 169백만원 → 510 ○ 자산취득 : 270백만원 → 95

구 분	'06예산 (A)	'07예산 (B)	증△감 (B-A)	비 고	
					%
○ 시도가축방역 (농특)	21,590	22,090	500	2.3	□ 가축방역을 위한 재료비, 장비 등 지원 ○ 예방주사·재료비 등 : 453백만원 → 453 ○ 수의사 연수교육 등 : 40백만원 → 40 ○ 방역, 검사장비 등 : 21,097백만원 → 21,597
○ 살처분보상금 (농특)	30,000	100,000	70,000	233.3	□ 조류인플루엔자(AI)가축 전염병 확산방지를 위해 질병 가축 및 오염물건의 살처분에 따른 보상금 지원
⑩농업생산기반확충	1,633,392	1,689,265	55,873	3.4	
○ 배수개선 (균특, 농특)	217,881	210,263	△7,618	△3.5	□ 상습침수 저지대 농경지에 배수장, 배수로 및 배수문 등의 방제시설 설치 ○ 사업비(균특) : 215,526백만원 → 207,383 - 사 업 량 : 119지구 → 119 (준공/신규) (16/19) (20/16) - 지원기준 : 국고 100% ◆ 균특(제주계정) 19,576백만원 포함 ○ 조사비(농특) : 2,355백만원 → 2,880 - 사업량 : 5.0천ha → 4.8천ha - 단 가 : 471천원/ha → 600 - 지원기준 : 국고 100%
○ 농업재해예방 (균특)	89,427	88,348	△1,079	△1.2	
- 방조제개보수 (균특)	73,500	73,500	-	-	□ 해일 등 자연재해 방지 및 농경지 보호를 위해 노후 및 재해 취약 방조제 개보수 지원 ○ 국가관리방조제 : 대상 206지구('06까지 115지구) - 사업비(균특) : 34,000백만원 → 34,000 - 사 업 량 : 34지구 → 33지구 (준공/신규) (8/9) (11/7) - 지원기준 : 국고 100% ○ 지방관리방조제 : 대상 3,284지구('06까지 1,105지구) - 사업비(균특) : 39,500백만원 → 39,500 - 사 업 량 : 198지구 → 155 (준공/신규) (78/27) (81/41) - 지원기준 : 국고 70, 지방비 30%
- 한발대비용수개발 (균특)	15,927	14,848	△1,079	△6.8	□ 가뭄지역에 대한 긴급대책 추진 ○ 지원기준 : 국고 80, 지방비 20%, 균특회계

구 분	'06예산 (A)	'07예산 (B)	증△감 (B-A)	비 고	
					%
○ 저수지비상 대처지원(농특)	1,000	800	△200	△20	□ 저수지 제방 붕괴 등 비상상황 발생시 인명과 재산 보호를 위한 사전 재해대책사업 지원 ○ 대상시설 : 120개소 ('06까지 54개소) - 사업비 : 1,000백만원 → 800 - 사업량 : 20개소 → 16 - 단 가 : 50백만원/개소 → 50 - 지원기준 : 국고 100%
○ 수리시설개보수 (농특)	345,425	380,000	34,575	10.0	□ 재해 사전예방 및 시설기능 회복을 위해 노후수리 시설 개보수 지원 ○ 재해대비사업 : 175,925백만원 → 228,000 - 수리시설개보수(수원공), 수리시설안전진단 등 · 지원기준 : 국고 100% * 사업간에 탄력적으로 운영 ○ 영농편의 사업 : 169,500백만원 → 152,000 - 수리시설개보수(평야부), 저수지 준설, 영농 편의시설 · 지원기준 : 국고 100% * 사업간에 탄력적으로 운영
○ 서산(A지구) 간척지 농업기반시설 재정비 (농특)	2,000	1,989	△11	△0.6	□ 서산(A지구)간척농지의 노후화된 농업기반시설의 기능개선 및 재해대비능력 보강을 위한 재정비 ○ 총사업비 : 2,910억원, 사업기간 : '06 ~ '15 ○ 사업비 : 2,000백만원 → 1,989 - 세부 설계비 ○ 지원기준 : 국고 100%
○ 아산만방조제 배수갑문 확장 (농특)	1,300	1,200	△100	△7.7	□ 평택시 등 주변지역 침수예방을 위해 아산방조제 배수갑문 확장(조사설계) ○ 사업량 : 배수갑문 1개소, 물관리 자동화 1개소 ○ 총사업비 : 1,222억원, 사업기간 : '05~'12 -('06) 세부설계 1,000백만원, 환경영향평가 150 수리모형실험 150 -('07) 세부설계 900백만원, 환경영향평가(2년차) 150 수리모형실험(2년차) 150 ○ 지원기준 : 국고 100% * 총 사업비 변경 협의 결과에 따라 추진
○ 농촌용수 물관리정보화 (농특)	650	700	50	7.7	□ 농촌용수의 효율적 개발을 위한 물관리 정보화 ○ 기초자료관리시스템 : 204백만원 → 311 ○ 의사결정지원시스템 : 239백만원 → 172 ○ 물관리정보 인프라구축 : ('07) 7백만원 ○ 업무계획 및 자료입력 : 207백만원 → 210

구 분	'06예산 (A)	'07예산 (B)	증△감 (B-A)	비 고	
					%
○ 수리시설 유지관리지원 (일반)	152,800	148,220	△4,580	△3.0	□ 한국농촌공사 수리시설 유지관리 지원 : 152,800백만원 → 148,220 ○ 농업생산기반정비사업 통계책자발간비(250백만원)포함
○ 한국농촌공사출자 (일반)	-	20,000	20,000	순증	○ 공사의 보유자산 개발 등 자체수익사업 추진으로 경영안정기반 조기구축을 위한 출자
○ 오염농경지 특별관리 (농특)	1,000	1,000	-	-	□ 안전농산물 공급기반 구축을 위한 오염농경지 조 사 및 개선사업 ○ 농지환경 정밀조사 : 200백만원(2지구) → 200(2) ○ 농지개선사업 조사설계 : 160백만원(2지구) → - ○ 오염농경지 개선사업 : 615백만원(1지구) → 800(1) ○ 농지환경관리시스템 운영 : 25백만원(1식) → -
○ 지하수자원관리 (농특)	6,280	6,030	△250	△4.0	□ 지하수의 난개발과 오염방지를 위해 지하수 환경 조사·분석(해수 침수조사 등 지원) ○ 지하수관리 : 4,710백만원 → 5,920 ○ 해수침투조사 : 110백만원 → 110 ○ 수 맥 조 사 : 1,460백만원 → 0
○ 농촌용수수질조사 (농특)	1,400	-	△1,400	순감	○ '07부터 농촌용수수질개선사업으로 통합
○ 농업용수 수질조사 및 개선(농특)	450	3,830	3,380	751.1	□ 안전농산물 생산기반구축 및 쾌적한 농업환경 조성을 위한 수질개선사업 지원 ○ 농업용수원 수질 조사 : 1,400백만원 → 1,400 - 수질측정망조사: 1,300백만원 → 1,400 - 수질실태일제조사: 100백만원 → - ○ 농업용수원 수질 개선 : 450백만원 → 2,430 - 계속지구 : - → 1지구, 1,530백만원 - 신규지구 : 1지구(330백만원) → 2(500) - 기본조사 : -지구(-) → 3(260) - 세부설계 : 1지구(20백만원) → 2(140) - 준공지구 사후조사 : 1지구(100백만원) → - * '07부터 농업용수수질조사 사업과 수질개선사업 통합

구 분	'06예산 (A)	'07예산 (B)	증△감 (B-A)	비 고	
					%
○ 농업용수관리 자동화사업 (농특)	6,600	6,600	-	-	□ 수동식 물관리 체계를 시설자동화 및 중앙집중관리 체계로 개선하여 용수절약 및 유지관리비 절감 ○ 사업비 : 6,600백만원 → 6,600 - 사업량 : 10개소 → 10 (준공/신규) (3/2) (1/3) - 지원기준 : 국고 100%
○ 생산기반정비사업 통계조사(농특)	250	-	△250	순감	○ '07부터 수리시설유지관리지원사업으로 통합
○ 농업생산기반정비 (농특, 균특)	366,240	371,556	5,316	1.5	
- 받기반정비 (농특, 균특)	84,032	87,904	3,872	4.6	□ 주산단지 및 집단화된 밭을 대상으로 용수개발, 농로개설 등 생산기반 구축 지원 ○ 대상면적 : '13까지 110천ha('06까지 73천ha) - 사업비(균특) : 82,314백만원 → 86,060 · 사업량 : 4.4천ha → 4.6 · 지원단가 : 25.41백만원/ha · 지원기준 : 국고 80, 지방비 20% ◆ 제주계정 19,839백만원 - 조사설계비(농특) : 1,718백만원 → 1,844 · 사업량 : 4.1천ha → 4.4 · 지원단가 : 419천원/ha · 지원기준 : 국고 100% * 생산기반이 취약한 밭의 용수개발, 용·배수로, 경작로 확충으로 밭작물 안정생산 및 경쟁력 강화
- 대구획 경지정리 (농특, 균특)	91,323	85,661	△5,662	△6.4	□ 평야부 우량 농지의 규모화, 대형 기계화로 영농 기반 조성 ○ 대상면적 : 164천ha('06 봄까지 101천ha) - 봄마무리(균특) : 78,010백만원 → 64,018 · 사업량 : 4.7천ha → 3.9 · 평균단가 : 27,907천원/ha · 지원기준 : 국고 80, 지방비 20% - 가을착수(균특) : 11,626백만원 → 19,880 · 사업량 : 4.5천ha → 4.6 · 평균단가 : 27,907천원/ha · 지원기준 : 국고 80, 지방비 20% - 조사비(농특) : 1,687백만원 → 1,763 · 사업량 : 4.5천ha → 4.7 · 단가(지원기준) : 375천원/ha(국고 100%) * '07 가을착수 사업물량 수준 조사

구 분	'06예산 (A)	'07예산 (B)	증△감 (B-A)	비 고	
					%
- 기계화경작로 확포장 (농특, 균특)	97,217	112,546	15,329	15.8	<input type="checkbox"/> 기계화 영농촉진과 생산성 향상으로 쌀경쟁력 강화 ○ 사업대상 : 35천km('06까지 17.5천km) - 사업비(균특) : 96,812백만원 → 112,084 · 사업량 : 1,159km → 1,330km · 단 가 : 104,080천원/km · 지원기준 : 국고 80, 지방비 20% - 조사비(농특) : 405백만원 → 462 · 사업량 : 1,126km → 1,284km · 단 가 : 360천원/km · 지원기준 : 국고 100%
- 일반용수개발 (균특)	79,519	81,818	2,299	2.9	<input type="checkbox"/> 저수지, 양수장, 용수로 등 수리시설 설치 및 기능 보강 지원 ○ 지표수보강개발 : 62,150백만원 → 66,617 - 사업량 : ('06) 73 → ('07) 70지구 (준공/신규) (15/9) (14/12) - 지원기준 : 국고 100%, 균특회계 ○ 소규모 용수개발 : 17,369백만원 → 15,201 - 사업량 : ('06) 37 → ('07) 33지구 (준공/신규) (4/6) (9/2) - 지원기준 : 국고 50, 지방비 50%, 균특회계
- 농업생산기반 종합정비(균특)	14,149	3,627	△10,522	△74.3	<input type="checkbox"/> 농업용수개발, 경지정리, 배수개선 등 농업생산기반종합 정비 사업(균특회계) ○ 사업량 : 3지구 → 1지구 ○ 지원기준 : 국고 90%, 지방비 10% * 경남 덕실(의령)
○ 농촌용수이용체계 재편(농특)	700	2,150	1,450	207.1	<input type="checkbox"/> 기 개발된 수자원을 효율적으로 배분·활용하기 위한 타당성 조사, 기본조사·세부설계 소요 사업비 ○ 사업 : 5지구 700백만원 → 5지구 2,150 - 타당성조사 : 2지구 100백만원 → 2지구 100 - 기본조사 : 2지구 400백만원 → 1지구 250 - 세부설계 : 1지구 200백만원 → 2지구 1,800 ○ 지원기준 : 국고 100%

구 분	'06예산 (A)	'07예산 (B)	증△감 (B-A)	비 고																													
					%																												
○ 농업기반시설 정비지원 (농특)	79,100	73,590	△5,510	△7.0	<input type="checkbox"/> '05년 한국농촌공사채 3,000억원을 발행하여 선투자 하고 '06년부터 '10년까지 5년동안 공사채 상환원리금 균등 분할 지원 ○ 한국농촌공사 원리금 상환 지원 : 73,590백만원 (원금 600억원, 이자 136억원) < 연도별 상환계획 > (단위 : 억원) <table border="1" style="margin-left: 40px;"> <thead> <tr> <th></th> <th>계</th> <th>'06</th> <th>'07</th> <th>'08</th> <th>'09</th> <th>'10</th> </tr> </thead> <tbody> <tr> <td>합계</td> <td>3,408</td> <td>744</td> <td>736</td> <td>695</td> <td>663</td> <td>631</td> </tr> <tr> <td>원금</td> <td>3,000</td> <td>600</td> <td>600</td> <td>600</td> <td>600</td> <td>600</td> </tr> <tr> <td>이자</td> <td>408</td> <td>144</td> <td>136</td> <td>95</td> <td>63</td> <td>31</td> </tr> </tbody> </table> * 이자율은 '05.7.21 현재 국고채금리 4.1%에 가산 금리 0.2%를 합산 ○ 김포매립지 잔여농지 이자지원 : ('06) 47억원 → ('07) -		계	'06	'07	'08	'09	'10	합계	3,408	744	736	695	663	631	원금	3,000	600	600	600	600	600	이자	408	144	136	95	63	31
	계	'06	'07	'08	'09	'10																											
합계	3,408	744	736	695	663	631																											
원금	3,000	600	600	600	600	600																											
이자	408	144	136	95	63	31																											
○ 금강(II)지구 (농특)	40,000	52,000	12,000	30.0	<input type="checkbox"/> 총사업비 : 707,642백만원 ○ 개발면적 : 43,000ha ○ 사업구역 : 충남 부여·서천, 전북 군산·익산·김제·원주 ○ 사업기간 : '89~2010 ○ 2006까지 : 425,876백만원 ○ 2007이후 : 281,766백만원																												
○ 미호천(II)지구 (농특)	10,000	12,000	2,000	20.0	<input type="checkbox"/> 총사업비 : 291,630백만원 ○ 개발면적 : 4,430ha ○ 사업구역 : 충북 청주·청원, 충남 천안 ○ 사업기간 : '89~2008 ○ 2006까지 : 237,035백만원 ○ 2007이후 : 54,595백만원																												

구 분	'06예산 (A)	'07예산 (B)	증△감 (B-A)	비 고	
					%
○ 홍보지구 (농특)	21,000	25,000	4,000	19.0	<input type="checkbox"/> 총사업비 : 379,032백만원 ○ 개발면적 : 8,100ha ○ 사업구역 : 충남 홍성·보령 ○ 사업기간 : '91~2010 ○ 2006까지 : 278,513백만원 ○ 2007이후 : 100,530백만원
○ 영산강(Ⅲ-2) 지구(농특)	4,000	-	△4,000	순감	<input type="checkbox"/> '07년부터 농지관리기금으로 지원
○ 영산강(Ⅳ) 지구 (농특)	16,000	21,000	5,000	31.3	<input type="checkbox"/> 총사업비 : 752,069백만원 ○ 개발대상면적 : 16,730ha ○ 사업구역 : 전남 무안·함평·신안·영광 ○ 사업기간 : '01~2010 ○ 2006까지 : 82,039백만원 ○ 2007이후 : 670,030백만원
○ 대단위농업개발 채무상환(농특)	26,249	25,989	△260	△1.0	<input type="checkbox"/> 대단위 농업종합개발사업 차관원리금 및 한국농 촌공사 장기채 원리금 상환 소요
○ 중규모용수개발 (농특)	243,640	237,000	△6,640	△2.7	<input type="checkbox"/> 수해면적 50~3,000ha의 가뭄 상습지역에 저수지, 양수장 등 수리시설 설치 지원 ○ 시행지구 : 232,500백만원 → 224,360 - 사업량 : 101 → 89지구 (준공/신규) (15/5) (11/3) ○ 풍수해 대비 및 긴급지구보강 등 - 사업비 : 10,500백만원 → 10,000 ○ 기본조사비 : 640백만원 → 2,640 - 단 가 : 800천원/ha - 지원기준 : 국고 100%

구 분	'06예산 (A)	'07예산 (B)	증△감 (B-A)	비 고	
					%
⑬ 지역개발·복지증진	576,021	1,000,059	424,038	73.6	
○ 도농교류 활성화 지원(농특)	3,865	4,981	1,116	28.9	<input type="checkbox"/> 도시지역의 자원과 활력을 농촌에 유입시켜 농촌이 활성화될 수 있도록 다양한 도농교류 활성화 지원 ○ 도농교류 활성화지원 : 3,865백만원 → 4,981 - 그린투어 촉진 : 1,350백만원 → 1,922 - 도농교류센터 운영 : 855백만원 → 1,129 - 인적역량 강화 : 1,520백만원→1,730 - 도농 상생업무지원 : 140백만원 → 200
○ 도시민농촌유치 종합지원(신규)(농특)	-	4,174	4,174	순증	<input type="checkbox"/> 은퇴자 등 도시민의 농촌이주를 촉진하여 농촌복합 생활 공간 조성 지원 ○ 농촌정주지원 토탈서비스 : 2,874백만원 ○ 도시민유치 프로그램 지원 : 1,000백만원 ○ 도시민 유치 프로그램 지원경비 : 300백만원
○ 농촌지역개발 (농특, 균특)	269,400	296,566	27,166	10.1	
- 농촌마을종합개발 (농특, 균특)	46,650	73,068	26,418	56.6	<input type="checkbox"/> 농촌다움 유지·보전과 주변환경 정비를 통한 쾌적한 농촌공간 조성 지원 ○ 사업비(균특) : 43,400백만원 → 66,918 ○ 사업량 : 56권역 → 96 - 계속(36권역→56), 신규(20권역→40) ○ 단 가 : 권역당 70억원 이내 ○ 지원기준 : 국고 80, 지방비 20% ◆ 제주계정 2,434백만원 ○ 기본계획 수립(농특) - 계획수립조사비 : 2,000백만원 → 4,000 - 사업량 : 20권역 → 40 - 단 가 : 100백만원 → 100 - 지원기준 : 국고보조 100% ○ 타당성조사비(농특) : 1,200백만원 → 2,000 - 사업량 : 30권역 → 50 - 단 가 : 40백만원 → 40 ○ 행정비(농특) : 50백만원 → 150

구 분	'06예산 (A)	'07예산 (B)	증△감 (B-A)	비 고	
					%
- 녹색농촌체험 마을조성(균특)	6,750	8,362	1,612	23.9	<input type="checkbox"/> 도시민의 여가수요를 농촌으로 유치하여 농외소득 증대 등 농촌지역 활력증진 도모 <input type="checkbox"/> 사업비(균특) : 6,750백만원 → 8,362 - 사업량 : 67개소 → 84 - 단 가 : 2억원 → 2 ◆ 균특(제주계정) : 100백만원 * 지원기준 : 국고보조 50%, 지방비 50 * 신활력지역 시·군 국고보조율 10% 상향반영
- 정주기반확충 (균특)	190,000	192,073	2,073	1.1	<input type="checkbox"/> 낙후된 농어촌지역의 도로, 상·하수도 등 기초생활 기반시설 정비 지원 <input type="checkbox"/> 사업비(균특) : 190,000백만원 → 192,073 - 사업량 : 300개면 → 300 - 지원기준 : 국고 100% → 국고 80%, 지방비 20% ◆ 균특(제주계정) : 2,267백만원
- 전원마을조성 (균특)	26,000	23,063	△2,937	△11.3	<input type="checkbox"/> 수요자 취향에 맞는 다양한 형태의 주거 또는 체류 공간 확충 지원 <input type="checkbox"/> 사업비(균특) : 26,000백만원 → 23,063 - 사업량 : 53개마을 → 51 · 계속 : 28개마을 → 36 · 신규 : 25개마을 → 15 - 지원기준 : 국고 80, 지방비 20%
○ 농업·농촌생활 용수개발(균특)	35,297	34,151	△1,146	△3.2	<input type="checkbox"/> 상수도 공급이 어려운 면지역의 자연 마을에 생활 용수, 농업용수 등 공급지원 <input type="checkbox"/> 사업비(균특) : 35,297백만원 → 34,151 - 사업량 : 267개소 → 253 - 단 가 : 170백만원/개소 → 170 - 지원기준 : 국고 80, 지방비 20%
○ 농업·농촌테마 공원조성(균특)	-	1,570	1,570	순증	<input type="checkbox"/> 농촌의 독특한 자연·문화·사회자원을 활용, 레저·전통문화 등 체험이 어우러진 테마공원 조성 <input type="checkbox"/> 사업비 및 사업량 : 1,570백만원, 국고 50% - 4개지구(안성, 음성, 서천, 영광)

구 분	'06예산 (A)	'07예산 (B)	증△감 (B-A)	%	비 고																																
○ 농공단지조성 (균특)	25,995	31,413	5,418	20.8	<input type="checkbox"/> 농공단지조성을 위한 부지조성비 보조 및 용자지원 ○ 사업량 : ('06) 28개소(신규 7, 계속 21) → ('07) 28개소(신규 10, 계속 18) ○ 보조(균특) : 25,995백만원 → 31,413 * 지원기준 : 평당 정액지원 (천원/평)																																
<table border="1"> <thead> <tr> <th rowspan="2">구 분</th> <th rowspan="2">일반 농어촌</th> <th rowspan="2">추가지원 농어촌</th> <th rowspan="2">우선지원 농어촌</th> <th colspan="2">전문단지 등</th> </tr> <tr> <th>일반 농어촌</th> <th>추가· 우선농어촌</th> </tr> </thead> <tbody> <tr> <td>국고보조</td> <td>15</td> <td>50</td> <td>70</td> <td>30</td> <td>70</td> </tr> <tr> <td>국고용자</td> <td>10</td> <td>20</td> <td>20</td> <td>10</td> <td>20</td> </tr> <tr> <td>지방비보조</td> <td>5</td> <td>10</td> <td>10</td> <td>10</td> <td>10</td> </tr> <tr> <td>계</td> <td>30</td> <td>80</td> <td>100</td> <td>50</td> <td>100</td> </tr> </tbody> </table>						구 분	일반 농어촌	추가지원 농어촌	우선지원 농어촌	전문단지 등		일반 농어촌	추가· 우선농어촌	국고보조	15	50	70	30	70	국고용자	10	20	20	10	20	지방비보조	5	10	10	10	10	계	30	80	100	50	100
구 분	일반 농어촌	추가지원 농어촌	우선지원 농어촌	전문단지 등																																	
				일반 농어촌	추가· 우선농어촌																																
국고보조	15	50	70	30	70																																
국고용자	10	20	20	10	20																																
지방비보조	5	10	10	10	10																																
계	30	80	100	50	100																																
○ 농촌경관보전 직불제(농특)	600	1,000	400	66.7	<input type="checkbox"/> 농지에 경관작물을 재배하는 경우 추가비용과 소득 손실을 보전 ○ 직불금 : 560백만원 → 952 ○ 사 업 량 : 470ha → 800 ○ 단 가 : 170만원/ha → 170만원 ○ 지원기준 : 국고 70, 지방비 30% ○ 행정비 : 40백만원 → 48																																
○ 농어민건강 보험료지원 (농특)	135,865	127,176	△8,689	△6.4	<input type="checkbox"/> 농어민이 납부하는 건강보험료 중 일정액을 지원 ○ 지원대상 : 599천세대 → 532 ○ 보험료 경감률 : 50% → 50% ○ 1인당 연평균 경감액 : 227천원 → 239 * 보험료 50% 확대 지원에 따른 28%p 차액분 지원 (보건복지부에서 보험료의 22% 지원)																																

구 분	'06예산 (A)	'07예산 (B)	증△감 (B-A)	비 고	
					%
○ 신활력지원사업 (균특)	(190,000)	188,219	188,219	순증	<input type="checkbox"/> 산업화 과정에서 소외된 낙후지역을 활력지역으로 육성하여 장기적 자립발전기반 마련 <input type="checkbox"/> 사업내용 ○ 사업기간 : 2005년 ~ 2007년(3년) ○ 총사업비 : 5,900억원 ('05년까지 기 투자액 : 2,000억원) ○ 지원조건 : 지자체 보조(전액 국비지원, 지방비 부담 가능) ○ 지원금액 : 신활력 시군별 낙후도에 따라 20~30억원 차등지원 ○ 사업시행주체 : 신활력지역으로 선정된 70개 시·군 ※ '07 타부처 이관사업 : 행자부→농림부
○ 오지종합개발 (균특)	(108,300)	113,391	113,391	순증	<input type="checkbox"/> 낙후된 오지면의 생활환경개선, 생산기반시설 및 문화·복지시설 확충으로 주민들의 삶의 질 향상 및 정주의욕고취 ○ 사업기간 : 2005~2009(5개년간) ○ 총사업비 : 920,376백만원(국비644,279, 지방비 276,097) ○ 사업규모 : 361개면, 3개분야 3,382건 - 사업량 : ('06) 488개소 → ('07)500 ○ 지원조건 : 자치단체보조(국비 70%, 지방비 30%) ○ 투자목표(성과지표) : 오지면 생활수준을 전국면 평균 수준으로 상승 ※ '07 타부처 사업이관 : 행자부 → 농림부
○ 농어민연금보험료 지원(농특)	(67,300)	76,054	76,054	순증	<input type="checkbox"/> 농어민의 경제적 부담 경감을 위하여 연금보험료 일부를 지원 ○ 사업기간 : 단년도 계속사업(1995~계속) ○ 사업규모 : 농어업인 연금보험료 지원자 275천명 ○ 지원형태 : 직접수행(국민연금관리공단 위탁) ○ 지원기준 : 국민연금법시행령 제47조 ① 농업인 : 1,000㎡ 이상을 경작, 1년중 90일 이상 농업에 종사 ② 임업인 : 연간 100만원이상의 임산물 판매, 1년중 90일이상 임업에 종사 ③ 어업인 : 연간 100만원이상의 수산물 판매, 1년중 60일이상 어업에 종사 ※ '07 타부처 사업이관 : 복지부 → 농림부

구 분	'06예산 (A)	'07예산 (B)	증△감 (B-A)	비 고	
					%
○ 취약농가인력지원 (농특)	22,673	27,821	5,148	22.7	<ul style="list-style-type: none"> □ 사고농가 등에 대한 인력지원 및 여성농업인 일손돕기를 통해 농가의 안정적 영농활동 보장 및 삶의 질 제고 ○ 사고농가 등 인력지원: 2,053백만원→3,860 <ul style="list-style-type: none"> - 지원대상: 사고농가 8천명, 고령 취약농가 15천명 - 사고농가 지원단가: ('06) 48천원/일 →('07) 50천원 - 지원조건: 국고 70%, 자담 30% ○ 여성농업인 일손돕기 지원: 20,621백만원→ 23,961 <ul style="list-style-type: none"> - 농어업인의 보육시설 미이용 영유아(0~5세)에 대한 가정 육아비용의 일부를 지원 - 사업량: 48.3천명 → 46 - 지원대상: 만5세 이하의 보육시설 등 미이용 아동 - 지원단가: ('06) 정부보육료단가의 25%(5세아는 50%) → ('07) 35%(5세아는 50%) - 지원기준: 국고 50%, 지방비 50%
○ 농업인재해공제 (농특)	18,295	22,663	4,368	23.9	<ul style="list-style-type: none"> □ 농작업과 농기계 사고로 인한 재해피해보상 지원 ○ 농업인 안전공제: 17,717백만원 → 22,057 <ul style="list-style-type: none"> - 사업량: 768천건 → 818 - 단가: 46,140원/건 → 53,930원/건 - 지원기준: 국고 50, 자담 50% * 사망시 보상수준: 2,500만원 → 3,500만원 ○ 농기계 종합공제: 578백만원 → 606 <ul style="list-style-type: none"> - 사업량: 12.5천건 → 12.5 - 단가: 92,400원/건 → 97,000 - 지원기준: 국고 50, 자담 50%
○ 농촌출신대학생 학자금융자(농특)	48,288	44,097	△4,191	△8.7	<ul style="list-style-type: none"> □ 농촌출신 대학생에게 무이자 학자금 융자 지원을 위해 한국학술진흥재단에 융자재원 출연 ○ 사업량: 26천명/연간 → 26 ○ 지원단가: 2,694천원/학기 → 2,872
○ 농업인영유아 양육비지원 (농특)	15,742	26,782	11,040	70.1	<ul style="list-style-type: none"> □ 농어업인의 영유아(0~5세)에 대한 양육비의 일부를 지원 ○ 사업량: 27천명 → 32 ○ 지원대상: 만5세 이하의 보육시설 등 미이용 아동 ○ 지원단가: 정부보육료단가의 70%(5세아는 100%) ○ 지원기준: 국고 50, 지방비 50%

구 분	'06예산 (A)	'07예산 (B)	증△감 (B-A)	비 고	
					%
㉔ 농업농촌정보화	13,023	15,381	2,358	18.1	
○ 농업경영체정보 시스템구축 (농특)	480	495	15	3.1	<input type="checkbox"/> 농업경영체 정보시스템구축 및 농가홈페이지관리 등 ○ 경영체정보시스템구축·교육·홍보 : 270백만원 → 210 ○ 농가홈페이지관리 : 106백만원 → 177 ○ 인건비 : 66백만원 → 68 ○ 일반관리비 및 운영비 : 38백만원 → 40
○ 농림사업통합정보 시스템구축 (농특)	1,945	2,582	637	32.8	<input type="checkbox"/> 농림사업의 투명성제고를 위한 시스템구축 ○ 시스템 구축비 : 1,055백만원 → 1,200 ○ 임차료 : 768백만원 → 678 ○ 운영관리비 등 : 122만원 → 704
○ 농업인 정보화교육 (농특)	2,501	3,085	584	23.4	<input type="checkbox"/> 농업인을 대상으로 정보화교육 및 정보화선도자 선정·활용 ○ 농업인 정보화교육 : 2,075백만원 → 2,150 ○ 정보화교육 관리비 : 426백만원 → 485 ○ 농업·농촌정보화선도자 선정 및 활용 : 450백만원(순증)
○ 농업정보서비스 (농특)	2,946	3,096	150	5.1	<input type="checkbox"/> 영농의사결정에 필요한 정보확충 및 서비스 지원 ○ 시스템 및 통신망 운영 : 595백만원 → 510 ○ 농업·농촌콘텐츠 개발 : 409백만원 → 450 ○ 지식검색시스템 구축·운영 : 445백만원 → 599 ○ 인터넷방송, 콘텐츠 확충 : 79백만원 → 85 ○ 동호회육성 및 홍보 : 102백만원 → 100 ○ 출하지원정보 등 기능개선 : 212백만원 → 212 ○ 인건비 등 사업운영비 : 1,104백만원 → 1,140
○ 행정지식관리 시스템구축 (농특)	1,701	2,175	474	27.9	<input type="checkbox"/> 부내 정보화기반 및 정보공유를 위한 시스템구축 등 ○ 관서운영비 : 1,507백만원 → 1,500 ○ 여 비 : 13백만원 → 13 ○ 연구개발비 : 485백만원(순증) ○ 포상금 : 6(순증) ○ 자산취득비 : 181백만원 → 171

구 분	'06예산 (A)	'07예산 (B)	증△감 (B-A)	비 고	
					%
○ 농업관측사업 (농특)	3,450	3,948	498	14.4	<input type="checkbox"/> 농업관측 정보의 수집·가공·분석 및 분산기능을 선진화하여 관측정보의 활용제고 지원 ○ 인건비 등 운영비 : 1,236백만원 → 1,261 - 전문인력 인건비(27)명 처우개선 3% 반영 ○ 사업비 : 2,122백만원 → 2,595 - 해외정보, 소비자 정보 수집기능 및 분산 ○ 직접 운영비 : 92백만원 → 92 * '07년부터 쌀관측 소요 신규지원
⑮ 농업국제 통상협력	12,355	11,548	△807	△6.5	
○ 농업협상 및 농업협력지원 (일반)	2,018	2,521	503	24.9	<input type="checkbox"/> 농업협상대책 및 MOU체결 등 농업협력 지원 ○ 농업협상 지원 : 1,178백만원 → 1,208 * 국제회의 참가, 자문변호사 활용 등 ○ 농업협력사업 지원 : 840백만원 → 1,313 * MOU체결 후속조치, 국제기구간 협력사업 등
○ FAO한국협회 지원(일반)	175	215	40	22.9	<input type="checkbox"/> FAO 한국협회 인건비, 자료발간비 등 지원 ○ 인건비(3명) : 82백만원 → 84 ○ 자료발간비 등 : 93백만원 → 131
○ 국제기구분담금 지원(일반)	9,962	8,611	△1,351	△13.6	<input type="checkbox"/> 국제기구회원 분담금 ○ FAO 등 8개기구 : 9,303백만원 → 8,611 * 국제기구파견지원은 '07부터 중앙인사위원회 예산으로 편성 ('06 : 659백만원 → '07 : 807)
○ 해외농업환경조사 (농특)	200	200	-	-	<input type="checkbox"/> 민간의 해외농업투자 희망지역 및 투자 유망지역에 대한 정보지원 ○ 해외농업환경조사 : 195백만원 → 180 ○ 사후관리 : 5백만원 → 20
⑯ 농림행정지원	206,240	224,028	17,788	8.6	
○ 농어촌 특별대책 위원회 지원 (일반)	1,315	1,315	-	-	<input type="checkbox"/> 농어업·농어촌특별대책위원회 운영에 필요한 행정 경비등 지원 ○ 위원회 존속시한 연장 : 2004년말 → 2007년말

구 분	'06예산 (A)	'07예산 (B)	증△감 (B-A)	비 고	
					%
○ 삶의질향상위원회 운영지원(신규) (일반)	-	200	200	순증	○ 농림어업인 삶의질향상위원회 운영 경비 신규지원
○ 농업·농촌가치 및 소비촉진홍보 (농특)	4,030	3,830	△200	△5.0	□ 농업·농촌의 지속적인 유지·발전 필요성에 대한 국민적 공감대 형성 지원 ○ 농업·농촌가치 및 농정홍보 : 1,853백만원 → 1,764 ○ 정책고객서비스 시스템 개발·관리 : 127백만원 → 66 ○ 우수농식품 소비촉진 홍보 : 1,750백만원 → 1,750 ○ 농업 정책·제도 홍보 : 300백만원 → 250
○ 농촌정보문화센터 운영지원(농특)	880	-	△880	순감	○ '07년부터 국무총리실로 이관
○ 행정서비스혁신 능력개발(일반)	638	799	161	25.2	□ 행정서비스 혁신능력개발 지원('06 수준) ○ 기록관리혁신시스템 구축(신규) 111
○ 정책연구개발 (R&D)(농특)	1,500	1,900	400	26.7	○ WTO/DDA 등 급변하는 농정여건을 반영하여 정책연구개발 연구용역 지원 ○ 정책연구과제 : 40개 과제 → 43 * 지원단가 : 48백만원 → 44
○ 북한농업연구 (R&D)(농특)	400	-	△400	-	○ '07부터 정책연구개발사업으로 통합
○ 국유재산 실태조사(신규) (일반)	-	2,700	2,700	순증	□ 행정/보존재산 전수 실태조사 추진계획(재정경제부)에 따른 소요지원 ○ 자료입력 및 측량수수료, 실태조사 비용 등
○ 소규모행정사업비 (일반)	330	342	12	3.6	○ 부정축산물단속 : 85백만원 → 90 ○ 혁신과제추진 : 254백만원 → 252

구 분	'06예산 (A)	'07예산 (B)	증△감 (B-A)	비 고	
					%
◇ 인건비 및 기본경비 (일반)	197,147	212,941	15,794	8.0	
○ 인건비	167,539	180,834	13,295	7.9	○ 본부 : 29,562백만원→33,872 ○ 소속기관 : 137,977백만원→146,962
○ 기본경비 (일반)	29,608	32,107	2,499	8.4	○ 본부 : 8,835백만원 → 12,175 ○ 소속기관 : 20,773백만원 → 19,932
⑩ 농산물품질관리	35,204	45,061	9,857	28.0	
○ 농관원 청사 신·증축(일반)	8,362	11,100	2,738	32.7	<input type="checkbox"/> 농관원 출장소 청사 신축 및 부지매입비 지원 ○ 계속 공사비(5개소) 및 노후청사 신축공사(5개소) ○ 청사 리모델링(17개소)
○ 농관원 청사시설 지원(일반)	870	895	25	2.9	○ 농관원 청사 시설유지비
○ 농산물 품질관리 (농특)	20,868	26,647	5,779	27.7	○ 친환경 품질인증 : 1,179백만원 → 1,384 ○ LMO농산물관리 : 2,375백만원 → 2,627 ○ 농산물안전성조사 : 10,040백만원 → 12,867 ○ 농산물원산지관리 : 3,291백만원 → 5,202 ○ 품질관리정보시스템구축: 3,983백만원 → 4,567
○ 농업통계조사 (농특)	5,104	6,419	1,315	25.8	<input type="checkbox"/> 주요통계조사, 과수실태조사, 농업경영체조사 등 경비 ○ 주요농업통계조사 : 2,323백만원 ○ 과수실태조사(5년주기) : 789백만원 ○ 농업경영체실태조사 : 2,606백만원 ○ 통계조사활동비 : 701백만원

구 분	'06예산 (A)	'07예산 (B)	증△감 (B-A)	비 고	
					%
⑱ 농업연수지원	1,167	1,912	745	63.8	
○ 농업교육운영지원 (일반)	474	1,135	661	139.5	□ 농업연수원 시설관리, 교육발전 연구용역, 주요교육 운영 등 경비 ○ 청사관리 외주용역 : 345백만원 ○ 시설개선 : 400백만원 ○ 교육발전 연구개발 : 20백만원 ○ 핵심농업인 및 소비자 교육 : 170백만원 ○ 인력개발(HRD)교육 : 200백만원
○ 농업연수원 수입대체경비(일반)	397	409	12	3.0	○ 유료교육 실시인원에 대한 수입대체경비 지원
○ 농업인력교육 정보화(일반)	296	368	72	24.3	○ 농업연수원 농업인력교육정보시스템 운영 유지, 사이버 교육 시스템 구축 및 사이버교육 콘텐츠 개발비
⑲ 수의과학검역	30,228	34,708	4,480	14.8	
○ 소규모사업 (일반)	236	281	47	19.9	○ 청사시설유지 67백만원→103 ○ 시험 및 검정 : 169백만원→178
○ 가축방역 (일반)	4,718	5,211	493	10.4	□ 가축방역 홍보 및 가축질병 정밀검사 지원 ○ 가축방역사업 운영: 4,634백만원 → 5,119 ○ 가축방역장비 확충: 84백만원 → 92
○ 동축산물검역검사 (일반)	9,302	10,766	1,464	15.7	□ 동물검역·검사 기능강화 및 국내축산물 위생관리 등 소요지원 ○ 동축산물 검역검사 : 7,651백만원 → 9,184 ○ 탐지견 운영 : 1,651백만원 → 1,582
○ 검역원 업무 정보화(일반)	2,289	2,976	687	30.0	□ 수의과학검역원 업무정보화 사업비 ○ 본원·5개지원 및 12개 출장소간 초고속 ATM LAN 및 통신망 운영
○ 수의과학기술 개발연구(R&D) (일반)	13,683	15,474	1,791	13.1	○ 해외 악성 가축전염병의 유입 방지를 위한 검역·검사 기술 개발과 축산물 안전성 확보를 위한 연구개발 지원

구 분	'06예산 (A)	'07예산 (B)	증△감 (B-A)	비 고	
					%
㉔ 식물검역검사	6,762	8,231	1,469	21.7	
○ 청사시설지원 (일반)	24	32	8	33.3	○ 식물검역소 청사시설지원
○ 식물검역검사 (일반)	5,890	7,357	1,467	24.9	□ 농산물 수입개방에 대비 식물검역강화 지원 ○ 검역장비 : 1,194백만원 → 1,573 ○ 검역시설 : 555백만원 → 991 ○ 시험연구비 : 700백만원 → 795 ○ 식물검역소 운영비 : 3,441백만원 → 3,998
○ 식물검역정보화 (일반)	848	842	△6	△0.7	□ 식물검역소 업무정보화 사업비 ○ 식물검역 종합서비스 시스템 구축 등
㉕ 종자관리	16,010	16,149	139	0.9	
○ 종자관리사업지원 (일반, 농특, 균특)	12,354	16,149	3,795	30.7	○ 종자관리시설 현대화 : 3,664백만원 → 6,875 ○ 품종심사 및 재배관리 : 3,356백만원 → 3,611 ○ 원원종 및 원종생산 : 2,817백만원 → 2,901 ◆ 균특(제주계정) 11백만원 포함 ○ 개인육종활성화 : 414백만원 → 414 ○ 종자관리소 청사 신증축 : 958백만원 → 967 ○ 종자관리정보화 1,145백만원→1,381
○ 씨감자생산 기반조성(균특)	3,656	-	△3,656	순감	○ '06완료사업(균특회계)
◆ 내부거래지출	9,130,704	7,941,238	△1,189,466	△13.0	* 회계, 계정간 거래 + 기금전출금
1. 회계·계정간거래	7,385,771	5,264,586	△2,121,185	△28.7	
① 양특회계 전출금	375,760	510,363	134,603	35.8	○ 일반회계(일반전출금)
② 농특회계 전출금	2,902,914	3,194,921	292,008	10.1	○ 일반회계(일반전출금)
③ 재특원리금상환	1,213,694	-	△1,213,694	순감	○ 재특회계 폐지, 공자기금으로 통합
④ 균특회계 전출금	564,370	598,774	34,404	6.1	○ 농특회계(일반전출금)
⑤ 농특회계 전출금	1,449,822	-	△1,449,822	순감	○ 농특사회계 폐지
⑥ 균특회계 전출금	879,011	960,528	81,517	9.3	○ 농특회계(일반전출금)-(구 농특사회계)
⑦ 양특자본전출금	200	-	-	△200	○ 양특회계 계정간 거래(손익계정 → 자본계정)

구 분	'06예산 (A)	'07예산 (B)	증△감 (B-A)	비 고	
					%
2. 기금전출금	1,744,933	2,676,652	931,719	53.4	
① 농지관리기금지원 (일반)	80,000	40,000	△40,000	△50.0	<input type="checkbox"/> 영농규모화사업 및 농지은행 사업의 안정적 추진을 위해 농지관리기금운용 부족자금 지원 ○ 기금운용규모 : 18,173억원 → 11,100
② FTA이행지원기금 출연(농특)	144,500	160,000	15,500	10.7	<input type="checkbox"/> FTA 기금출연으로 개방확대에 따른 과수농가의 경쟁력 제고 및 경영안정 지원 ○ 기금조성규모('04~'10) : 1조 2천억원 ○ 기금출연금 : 1,445억원 → 1,600 ○ 기금운용규모 : 2,183억원 → 2,013
③ 쌀소득보전 변동직불기금지원 (농특)	298,176	422,474	124,298	41.7	<input type="checkbox"/> '07 쌀소득보전변동직불기금 운용 : 10,114억원 ○ 자체조달 : 180억원(수입쌀 판매수입 172) ○ 농특회계 출연 : 4,225억원, 공자기금차입 ; 5,000억원 ○ 전년도 이월금 : 709억원 * 변동직불금은 목표가격과 수확기 평균가격과의 차액 85%에서 고정직불금을 차감한 금액을 지급
④ 농작물재해 재보험 기금지원 (농특)	20,000	15,000	△5,000	△25.0	<input type="checkbox"/> 농작물 재해 재보험 기금 출연 ○ 기금운용규모 : 315억원 → 429 ○ 기금출연금 : 200억원 → 150억원
⑤ 양곡증권정리 기금지원(일반)	261,310	268,954	7,644	2.9	<input type="checkbox"/> '07기금운용 규모 : 8,000억원 ○ 공자기금예수금(원금상환) : 5,241억원 ○ 일반회계 지원(이자 및 차관양곡원리금상환) : 2,600억원 ○ 자체수입 및 여유자금 회수 : 69억원
⑥ 공자기금 원리금상환(농특)	940,947	779,586	△161,361	△17.1	○ 공자기금 차입원리금 상환
⑦ 공자기금 융자계정 원리금상환(농특)	-	972,638	972,638	순증	○ 공자기금 차입원리금 상환(구 재특회계)
⑧ 국민주택기금 예탁금(농특)	(18,000)	18,000	18,000	순증	<input type="checkbox"/> 농어촌지역의 주거환경을 개선하여 농어민의 정주 의욕을 고취 및 농어민의 주거수준 향상 도모 ○ 대출대상주택 : 주거전용면적 100㎡이하인 주택 ○ 대출한도 : 호당 4,000만원 이내 ○ 대출기간 : 5년거치 15년 분할상환 ※ '07 타부처 사업이관 : 건교부 → 농림부

2. 2007년 기금별 운용계획 세부내역

가. 농산물가격안정기금

(백만원)

사업명	'06 계획		'07 계획 (B)	증△감 (B-A)	%	내역
	당초	수정(A)				
합계	1,976,083	1,976,083	2,035,459	59,376	3.0	
1. 사업비	1,820,692	1,820,692	1,788,076	△32,616	△1.8	
○ 비축사업	320,438	297,938	268,042	△29,896	△10.0	○ 저장성 있는 품목을 수매 또는 수입 비축 방출로 가격안정도모
- 농산물(수매)	67,207	67,207	50,543	△16,664	△24.7	
콩	37,237	53,000	36,978	△16,022	△30.2	- 수매단가 인하 (3,910원/kg→2,950)
옥수수	2,433	2,433	1,738	△695	△28.6	- 수매물량 조정 (3,500톤→2,500)
땅콩	3,519	3,519	3,519	-	-	- 전년 수매물량 반영 (1,500톤)
사과	1,346	1,346	899	△447	△33.2	- 수매물량 조정 (1,000톤→500톤)
배	1,103	1,103	751	△352	△31.9	- 수매물량 조정 (1,000톤→500톤)
마늘	15,629	5,806	4,304	△1,502	△25.9	- 수매물량 조정 (11,100톤→3,057톤)
양파	5,940	-	2,354	2,354	순증	- 수매물량 조정 (27,000톤→10,700톤)
- 농산물(수입)	238,231	215,731	214,499	△1,232	△0.6	○ 물량 : 시장접근물량 등 반영 환율 : 1,000원/\$ → 950원
콩	100,947	99,822	90,972	△8,850	△8.9	- 230,000톤/385\$ → 240,000/350
팥	15,960	15,960	16,279	319	2.0	- 19,000톤/600\$ → 17,000/720
참깨	77,550	47,845	66,975	19,130	40.0	- 47,000톤/1,100\$ → 47,000/1,000
땅콩	871	871	931	60	6.9	- 907톤/686\$ → 907/800
고추	14,933	16,391	15,554	△837	△5.1	- 5,185톤/1,800\$ → 5,685/1,800
마늘	12,013	17,055	12,974	△4,081	△23.9	- 14,467톤/519\$ → 14,467/590
양파	14,930	16,760	10,513	△6,247	△37.3	- 20,645톤/452\$ → 20,645/335
생강	1,027	1,027	301	△726	△70.7	- 760톤/1,000\$ → 500/470
- 긴급가격안정	15,000	15,000	3,000	△12,000	△80.0	○ 예비비 성격으로 최소수준 계상

(백만원)

사 업 명	'06 계획		'07 계획 (B)	증△감		내 역
	당초	수정(A)		(B-A)	%	
○ 출하조절사업	24,500	24,500	24,143	△357	△1.5	<ul style="list-style-type: none"> ○ 계약재배안정화사업 추진으로 통합 ○ 자조금 조성 생산자단체에 정부가 일정을 지원하여 시장교섭력 강화 <ul style="list-style-type: none"> - 19개 품목 → 22 (딸기, 팥, 이, 버섯, 복숭아 추가) ○ 과일생산, 가격폭락 등 수급불안이 우려되는 경우 산지폐기 및 품질규제 <ul style="list-style-type: none"> - 채소류 : 5,000백만원 → 2,365 - 과일류 : 4,000백만원 → 5,278 ○ 가격하락에 의한 손실을 일부 지원함으로써 계약재배사업 활성화 도모 <ul style="list-style-type: none"> - 4개 품목 → 8개 (봄무, 배추, 양파, 파 추가) ○ 고품질 우량종자의 생산·공급으로 농업생산성 향상 및 농가소득 증대에 기여 <ul style="list-style-type: none"> - 20,000톤(1,737원/kg) → 22,801(1,454) - 1,700톤 → 1,600톤 - 9,630톤 → 9,100톤 - 120톤 → 80톤 - 1,300톤(5,894원/kg) → 1,400(5,510) ○ 우리 농산물 수출경쟁력 제고를 위해 수출기반구축 및 수출진흥여건 조성 <ul style="list-style-type: none"> - 수출상품화 : 2,961백만원 → 3,051 - 박람회사업 : 4,105백만원 → 4,200 - 수출홍보사업 : 2,858 백만원 → 3,661 - 해외시장정보 : 1,391백만원 → 1,391 - 현지유통업체직수출 : 1,433(전년수준) ○ 전통외식산업의 해외활성화 지원으로 국가 이미지 제고 및 우리 농식품의 안정적 소비기반 구축 <ul style="list-style-type: none"> - 우수 향토음식 발굴 : 500백만원 - 전통음식 외식산업화지원 : 500백만원 - 전통음식 우수성 홍보 : 300백만원 - 향토음식 정보제공 : 300백만원
- 정부수매	2,000	3,432	-	△3,432	순감	
- 자조금지원	5,500	5,810	6,500	690	11.9	
- 유통협약·명령	9,000	9,000	7,643	△1,357	△15.1	
- 계약재배안정	8,000	6,258	10,000	3,742	59.8	
○ 종자수급관리	60,973	60,973	57,924	△3,049	△5.0	
- 종자수매·공급	60,973	60,973	57,924	△3,049	△5.0	
벼	39,604	39,604	37,781	△1,823	△4.6	
보리	1,965	1,965	1,873	△92	△4.7	
감자	10,382	10,382	9,546	△836	△8.1	
옥수수	823	823	546	△277	△33.7	
콩	8,199	8,199	8,178	△21	△0.3	
○ 농산물수출지원	12,748	12,748	15,336	2,588	20.3	
- 해외시장개척	12,748	12,748	13,736	988	7.8	
- 전통외식산업조성	-	-	1,600	1,600	순증	

(백만원)

사 업 명	'06 계획		'07 계획 (B)	증△감 (B-A)	%	내 역
	당초	수정(A)				
○ 수매지원사업	206,600	227,892	199,544	△28,348	△12.4	○ 저장·가공업체에 수매자금지원으로 민간의 자율적인 수급조절기능 강화
- 저장용	58,338	56,106	56,873	767	1.4	- 저장용 : 56,106백만원 → 56,873 · 두류 : 21,500백만원 → 16,825 · 잡곡류 : 6,500백만원 → 2,000 · 과실류 : 4,597백만원 → 4,000 · 생약 : 순감 · 마늘 : 15,064백만원 → 20,000 · 양파, 당근 : 8,445백만원 → 8,048 · 종자 : - 백만원 → 6,000
- 가공용	148,262	171,786	142,671	△29,115	△16.9	- 가공용 : 171,786백만원 → 142,671 · 밀 : 1,070백만원 → 1,200 · 두류 : 19,500백만원 → 5,000 · 산지가공 : 70,000백만원 → 64,449 · 일반가공 : 45,479백만원 → 35,000 · 전통주류 : 1,466백만원 → 2,500 · 외식 및 전처리 4,500백만원 → 5,000 · 낙과피해 : 249백만원 → 순감 · 맥주보리(25,100), 고구마(1,422), 인삼류(3,000) 등은 전년 수준반영
○ 채소수급안정	38,000	38,000	55,000	17,000	44.7	○ 계약재배를 통한 안정적인 판로 보장 및 출하조절로 수급·가격안정 도모 - '07년 상환예정액중(1,100억원) 550억원 반영
○ 과실수급안정	30,000	30,000	-	△30,000	순감	○ 산지유통활성화사업으로 통합
○ 동절기수급안정	-	-	12,700	12,700	순증	○ 대설, 강풍 등으로 인한 비닐하우스 재해 경감을 위해 시설비 용자지원(금리 1.5%) - 보강지주 : 4,800백만원 - 조리개교체 : 1,200백만원 - 기초설치 : 3,750백만원 - 온풍덕트 : 2,950백만원
○ 우수농산물지원	335,310	335,310	327,000	△8,310	△2.5	○ 우수농산물을 수매·가공하여 수출하는데 필요한 자금지원
○ 유통시설현대화	22,000	17,192	59,000	41,808	243.2	
- 시설현대화	22,000	17,192	59,000	41,808	243.2	○ 농산물 수출 및 소매·가공업체등에 시설설치, 개보수 자금 지원 - 우수시설 : 4,708백만원 → 5,000 - 소매시설 : 5,000백만원 → 14,000 - 가공시설 : 7,484백만원 → 10,000 ○ 소비지 농산물 유통망 확충을 위한 시설비 일부 용자 지원 - 소비지유통시설지원 : 30,000백만원

(백만원)

사 업 명	'06 계획		'07 계획 (B)	증△감 (B-A)	%	내 역
	당초	수정(A)				
○ 산지유통개선	579,020	579,020	594,966	15,946	2.8	○ 산지조직의 규모화·전문화로 산지유통 혁신 주체 육성
- 산지유통활성화	544,220	544,220	558,166	13,946	2.6	- 공동마케팅조직 111,443백만원 → 137,200 - 산지유통전문조직 291,277백만원 → 257,370 - 산지유통일반조직 84,030백만원 → 100,530 - 임산물·친환경 57,470백만원 → 54,900 - 원예브랜드 8,166백만원(신규)
- 인삼계열화	34,800	34,800	36,800	2,000	5.7	○ 인삼의 생산·가공·유통 등의 계열화로 품질경쟁력 제고 및 유통구조 개선 - 계약재배 : 10,800백만원 → 10,800 - 수매사업 : 24,000백만원 → 26,000
○ 소비자유통개선	163,200	169,216	147,840	△21,376	△12.6	○ 도매시장, 공판장, 종합유통센터 등에 운영자금지원으로 출하촉진 및 거래의 안정성 도모
- 소비자유통활성화	163,200	169,216	147,840	△21,376	△12.6	- 도매시장 : 33,841백만원 → 33,600 - 공판장 : 62,724백만원 → 54,140 - 종합유통센터 27,380백만원 → 21,100 - 직거래활성화 : 45,271백만원 → 39,000
○ 비축사업설비비	22,903	22,903	16,581	△6,322	△27.6	○ 비축기지의 노후시설, 장비의 개보수를 통해 비축농산물의 최적보관 유지 - 비축기지설비비 : 2,290백만원 → 219 - 평택비축기지 이전 : 20,613백만원 → 16,362
○ 농업전문조합출자	5,000	5,000	10,000	5,000	100.0	○ 농업 벤처 및 경영체 등에 출차지원
2. 기금운영비	52,497	53,797	53,710	△87	△0.2	
○ 기금관리비	817	817	814	△3	△0.4	○ 기금관리 업무위탁에 따른 인건비 및 경비 지원 - 인건비 : 541백만원 → 552 · 공통인상률(△1%후 → 3%) 반영 - 경비 : 276백만원 → 262
○ 사업운영비	51,680	52,980	52,896	△84	△0.2	
- 비축사업운영비	15,966	15,966	16,063	97	0.6	○ 비축사업 위탁에 따른 위탁수수료 및 시설장비·유지비 지원 - 위탁수수료 : 14,071백만원 → 14,263 - 시설·장비유지비 : 1,895백만원 → 1,800
- 유통개선사업운영	35,714	37,014	36,833	△181	△0.5	○ 가격안정 관련 조사연구, 교육·홍보 - 유통맞수출지원 : 29,470백만원 → 29,856 - 유통개선훈보비 : 5,385백만원 → 5,116 - 수확후관리 등 : 2,159백만원 → 1,861
3. 정부내부거래	-	-	30,000	30,000	순증	○ 여유자금 일부를 공공자금관리기금에 예탁
○ 공공자금위탁			30,000	30,000	순증	- 공공자금 예탁(1년간, 금리 5.5%)
4. 여유자금운용	102,894	101,594	163,673	62,079	61.1	

나. 농지관리기금

(백만원)

사업명	'06 계획		'07 계획 (B)	증△감		내역
	당초	수정(A)		(B-A)	%	
합계	1,817,261	1,617,261	1,109,958	△507,303	△31.4	
1. 사업비	7,745	7,745	3,215	△4,530	△58.5	
○ 농지기본조사사업	7,745	7,745	3,215	△4,530	△58.5	○ 농업진흥지역상제도 및 농지 전용도 등 농지종합정보화 시스템 구축 - 토지관리정보체계(건교부)에서 구축한 연속지적도를 기반으로 필지별 농업진흥지역상제도·농지전용현황도 DB 구축 - 사업시행자 : 한국농촌공사 - 사업기간 : 2000~계속 - 지원기준 : 기금보조 100% ○ 농업진흥지역 재정비를 위한 전국 일제조사 실시 - 농업진흥지역안 생산기반 정비실태 및 향후 개발로 우량농지 확보가 가능한 지역 조사·분석 - 사업시행자 : 한국농촌공사 - 사업기간 : '05~'06(2년간) - 지원기준 : 기금보조 100% ○ 농지 및 농촌주택 등 농지 유통화 정보제공을 통한 농지 시장의 활성화 도모 - 사업시행자 : 한국농촌공사 - 사업기간 : '05~'06(2년간) - 지원기준 : 기금보조 100% ○ 자연정화기법의 담수호 수질 개선시험·조시분석 및 대책 제시 - 자연정화시설 27ha(인공습지 8ha, 배후농지 19ha), 인공습지 8개소, 침장지 2개소 등 - 사업시행자 : 한국농촌공사 - 사업기간 : '05~'07(3년간) - 지원기준 : 기금보조 100%
- 농지정보화사업	2,223	2,223	2,865	642	28.9	
- 농업진흥지역실태조사	4,024	4,024	-	△4,024	순감	
- 농지포탈사이트관리	1,148	1,148	-	△1,148	순감	
- 담수호수질개선 시험조사	350	350	350	-	-	

(백만원)

사 업 명	'06 계획		'07 계획 (B)	증△감 (B-A)	%	내 역
	당초	수정(A)				
2. 용자지출	476,346	476,346	396,600	△79,746	△16.7	
○ 영농규모화사업	434,146	434,146	340,000	△94,146	△21.7	□ 농가의 경영규모확대 및 쌀산업 경쟁력 제고 ○ 2013년까지 호당 평균 6ha 수준의 쌀전업농이 벼재배 면적의 50% 수준을 담당토록 쌀전업농 7만호 집중 육성 지원 ⇒ 경영이양직불과 연계추진
- 농지매매사업	285,564	285,564	210,000	△75,564	△26.5	○ 비농가, 전업농, 은퇴농가의 농지를 공사에서 매입, 쌀전업농에게 매도 - 사업물량 : 2,890ha - 지원단가 : 72.7백만원/ha - 지원조건 : 15~30년 균등, 체증·분할납부, 연리 2% - 사업시행자 : 한국농촌공사
- 농지임대차사업	145,857	145,857	127,300	△18,557	△12.7	○ 비농가, 은퇴농가의 농지를 임차하여 쌀전업농에게 임대 - 사업물량 : 5,452ha - 지원단가 : 23.4백만원/ha - 용자조건 : 5~10년 균등분할납부, 무이자 - 사업시행자 : 한국농촌공사
- 농지교환·분합사업	2,725	2,725	2,700	△25	△0.9	○ 교환분합 농지가격의 차액을 지원 - 사업물량 : 50ha - 지원단가 : 54.0백만원/ha - 지원조건 : 10년 균분상환, 연리 2% - 사업시행자 : 한국농촌공사
○ 농지은행사업	42,200	42,200	56,600	14,400	34.1	○ 부채 등으로 경영위기에 처한 농가의 소유농지를 매입후 당해 농가에 임대, 약정기간 종료후 환매 - 사업물량 : 372ha - 지원단가 : 152.3백만원/ha - 사업시행자 : 한국농촌공사
- 경영회생지원 농지매입사업	42,200	42,200	56,600	14,400	34.1	

(백만원)

사 업 명	'06 계획		'07 계획 (B)	증△감		내 역
	당초	수정(A)		(B-A)	%	
3. 자본지출	345,966	345,966	342,374	△3,592	△1.0	
○ 농지조성사업	345,966	345,966	342,374	△3,592	△1.0	
- 서남해안간척사업	101,551	94,551	97,361	2,810	△3.0	□ 대체농지조성을 위한 서남해안 - 간척으로 우량농지 확보
· 화옹지구 (경기 화성)	30,000	23,000	30,000	7,000	30.4	○ 개발지역 : 경기도 화성시 일원 ○ 총사업비 : 8,304억원('91~'12) ○ 개발면적 : 4,482ha ○ 주요시설 : 방조제 2조 9.8km, 배수갑문 1개소, 농지조성 4,482ha, 용수로 54km ○ 예산내역 - 공사비 : 21,000백만원 - 보상비 : 5,000백만원 - 기 타 : 4,000백만원 ○ 사업시행자 : 한국농촌공사
· 남포지구 (충남 보령)	-	-	12,100	12,100	순증	○ 개발지역 : 충남 보령시 일원 ○ 총사업비 : 1,846억원('85~'07) ○ 개발면적 : 837ha ○ 주요시설 : 방조제 2조 7.2km, 배수갑문 2개소, 용수로 101km 등 ○ 예산내역 - 공사비 : 12,100백만원 ○ 사업시행자 : 보령시장
· 이원지구 (충남 태안)	13,800	13,800	9,300	△4,500	△32.6	○ 개발지역 : 충남 태안군 일원 ○ 총사업비 : 1,513억원('90~'08) ○ 개발면적 : 777ha ○ 주요시설 : 방조제 1조 3.0km, 배수갑문 1개소, 농지조성 777ha, 용수로 47km ○ 예산내역 - 공사비 : 7,626백만원 - 보상비 : 605백만원 - 기 타 : 1,069백만원 ○ 사업시행자 : 태안군수
· 군내지구 (전남 진도)	2,214	2,214	3,200	986	44.5	○ 개발지역 : 전남 진도군 일원 ○ 총사업비 : 1,043억원('91~'07) ○ 개발면적 : 464ha ○ 주요시설 : 방조제 1조 3.2km, 배수갑문 1개소, 용수로 27.3km 등 ○ 예산내역 - 공사비 : 2,662백만원 - 기 타 : 538백만원 ○ 사업시행자 : 진도군수

(백만원)

사 업 명	'06 계획		'07 계획 (B)	증△감		내 역
	당초	수정(A)		(B-A)	%	
· 고흥지구 (전남 고흥)	19,637	19,637	7,600	△12,037	61.3	<ul style="list-style-type: none"> ○ 개발지역 : 전남 고흥군 일원 ○ 총사업비 : 3,935억원('91~'07) ○ 개발면적 : 2,361ha ○ 주요시설 : 방조제 1조 2.9km, 배수갑문 1개소, 용수로 105.4km ○ 예산내역 <ul style="list-style-type: none"> - 공사비 : 6,399백만원 - 보상비 : 79백만원 - 기 타 : 1,122백만원 ○ 사업시행자 : 고흥군수
· 진촌지구 (인천 옹진)	1,000	1,000	-	△1,000	순감	<ul style="list-style-type: none"> ○ 개발지역 : 인천광역시 옹진군 일원 ○ 총사업비 : 495억원('91~'06) ○ 개발면적 : 347ha ○ 주요시설 : 방조제 1조 0.9km, 배수갑문 1개소, 진입도로 5.76km, 양수장 1개소 등 ○ 사업시행자 : 옹진군수
· 삼산지구 (전남 장흥)	9,500	9,500	8,300	△1,200	△12.6	<ul style="list-style-type: none"> ○ 개발지역 : 전남 장흥군 일원 ○ 총사업비 : 1,309억원('97~'08) ○ 개발면적 : 294ha ○ 주요시설 : 방조제 1조 3.1km, 배수갑문 1개소, 용수로 20km 등 ○ 예산내역 <ul style="list-style-type: none"> - 공사비 : 7,495백만원 - 기 타 : 805백만원 ○ 사업시행자 : 장흥군수
· 시화지구 (안산·화성)	25,400	25,400	26,861	1,461	5.8	<ul style="list-style-type: none"> ○ 개발지역 : 경기도 안산시, 화성시 ○ 총사업비 : 4,210억원('98~'12) ○ 개발면적 : 3,636ha ○ 주요시설 : 방수제 7조 37.6km, 양수장 3개소, 용수로 103km 등 ○ 예산내역 <ul style="list-style-type: none"> - 공사비 : 21,600백만원 - 보상비 : 1,000백만원 - 기 타 : 4,261백만원 ○ 사업시행자 : 한국농촌공사

(백만원)

사 업 명	'06 계획		'07 계획 (B)	증△감		내 역
	당초	수정(A)		(B-A)	%	
○ 대단위농업개발	244,000	251,000	245,013	△5,987	△2.4	<input type="checkbox"/> 대규모 집단화된 우량농지를 조성하여 농업경쟁력 향상 ○ 개발지역 : 전남 영암~해남, 강진군 일원 ○ 총사업비 : 4,669억원('95~'08) ○ 개발면적 : 7,960ha ○ 주요공사 : 양수장 3개소, 용수로, 간척개발 등 ○ 예산내역 - 공사비 : 20,100백만원 - 보상비 : 500백만원 - 기 타 : 4,500백만원 ○ 사업시행자 : 한국농촌공사 ○ 개발지역 : 전남 해안군 일원 ○ 총사업비 : 3,609억원('97~'10) ○ 개발면적 : 4,540ha ○ 주요공사 : 양수장 3개소, 용수로, 간척개발 등 ○ 예산내역 - 공사비 : 25,800백만원 - 보상비 : 500백만원 - 기 타 : 3,700백만원 ○ 사업시행자 : 한국농촌공사 ○ 개발지역 : 전북 군산시, 김제시, 부안군 ○ 총사업비 : 24,435억원('91~'08) ○ 개발면적 : 40,100ha ○ 개발규모 : 방조제 33km ○ 예산내역 - 공사비 : 187,913백만원 - 보상비(전북도) : 2,000백만원 ○ 사업시행자 : 한국농촌공사
- 영산강Ⅲ-1 지구	12,000	15,000	25,100	10,100	67.3	
- 영산강Ⅲ-2 지구	12,000	16,000	30,000	14,000	87.5	
- 새만금지구	220,000	220,000	189,913	△30,087	△13.7	
○ 유희지개발사업	415	415	-	△415	순감	<input type="checkbox"/> '06사업완료 ○ 개발지역 : 전남 영암군 ○ 총사업비 : 279억원('01~'06) ○ 개발면적 : 441ha ○ 주요공사 : 용·배수로등 내부개답 ○ 사업시행자 : 한국농촌공사
- 영 암 지 구	415	415	-	△415	순감	

(백만원)

사 업 명	'06 계획		'07 계획 (B)	증△감		내 역
	당초	수정(A)		(B-A)	%	
4. 기금운영비	44,178	44,178	45,797	1,619	3.7	
○ 기금관리비	1,019	1,019	1,018	△1	△0.1	○ 기금위탁관리에 따른 제반비용 - 위탁기관 : 한국농촌공사 기금관리처(위탁관리인원 13명) - 예산내역 : 1,018백만원 · 인건비 : 736백만원 · 경 비 : 282백만원
- 기금관리비	1,019	1,019	1,018	△1	△0.1	
○ 사업운영비	43,159	43,159	44,779	1,620	3.8	○ 영농규모화사업 시행에 따른 비용 - 사업관리 수수료 : 35,869백만원 - 사업시행으로 발생한 농특세 및 등기신청수수료 : 2,220백만원 · 농특세 : 1,957백만원 · 등기수수료 : 263백만원 - 농지매도대금 분할지급에 따른 이자 지급 : 34백만원 ○ '06신규사업인 경영회생지원 농지매입사업 시행에 따른 비용 - 사업관리수수료 : 1,264백만원 - 사업시행으로 발생한 농특세, 등기신청수수료 등 : 1,652백만원 · 취득세 : 844백만원 · 등록세 : 422백만원 · 농특세 : 253백만원 · 인지세 : 41백만원 · 지방교육세 : 84백만원 · 등기수수료 : 8백만원 ○ 전문경영인 육성을 위한 수요자 중심의 맞춤형 교육훈련 실시 - 고품질 쌀 생산·경영교육 : 126백만원 - 쌀유기농교육(쿠폰제) : 30백만원 - 쌀전업농해외연수 : 15백만원 ○ 농지관리위원 교육 - 사 업 비 : 653백만원 - 교육인원 : 9,000명 (중앙교육 1,000 지방교육 8,000) ○ 농지관리위원 연수 - 사 업 비 : 57백만원 - 대상인원 : 35명 - 연수내용 : 선진국 농지제도, 농업경영실태 및 생활문화 파악 * 참가자 자부담 50%
- 영농규모화사업 운영비	39,349	38,937	38,123	△814	△2.1	
- 경영회생지원 농지매입사업운영비	128	540	2,916	2,376	440.0	
- 쌀전업농교육훈련	180	180	171	△9	△5.0	
- 농지제도교육홍보	1,443	1,443	1,490	47	3.3	

(백만원)

사 업 명	'06 계획		'07 계획 (B)	증△감		내역
	당초	수정(A)		(B-A)	%	
- 조성토지매각관리	2,059	2,059	2,079	20	1.0	<ul style="list-style-type: none"> ○ 농지관리위원회 운영 지원 <ul style="list-style-type: none"> - 농지관리위원회위원 회의 참석수당 지급 - 사업비 : 738백만원 · 1,200천원×1,537개소×40% (기금보조 40%, 지방비 60%) ○ 농지불법전용신고 포상금 <ul style="list-style-type: none"> - 농지불법전용에 대한 신고 활성화 유도로 농지불법전용 사전예방 - 지원근거 : 농지법 제54조 - 사업비 : 9백만원 ○ 농지제도개선훈보 <ul style="list-style-type: none"> - 농지제도 개선을 위한 연구·조사비 및 홍보비용 - 사업비 : 33백만원 ○ 조성토지 매각관리비 <ul style="list-style-type: none"> - 감정평가료 등 제경비 지급 - 사업비 : 437백만원 - 대상지구 : 영산강외 1개 지구 ○ 조성토지매각대 징수비 <ul style="list-style-type: none"> - 매각대금징수에 따른 지원 - 사업비 : 816백만원 - 대상지구 : 대호외 22개 지구 ○ 일시위탁경작비 <ul style="list-style-type: none"> - 조성토지의 매각전 일시위탁 경작에 소요되는 양배수장 가동비용 등 지원 - 사업비 : 752백만원 - 대상지구 : 마산 1공구의 8개지구 ○ 간척지관리비 <ul style="list-style-type: none"> - 간척지의 무단 점·사용방지 - 사업비 : 54백만원 - 대상지구 : 화옹외 1개지구 ○ 가경작관리비 <ul style="list-style-type: none"> - 조성사업시행 전 사업예정지의 가경작에 소요되는 비용 지원 - 사업비 : 20백만원 - 대상지구 : 해남외 1개지구

(백만원)

사 업 명	'06 계획		'07 계획 (B)	증△감		내 역
	당초	수정(A)		(B-A)	%	
5. 차입원리금 상환	938,615	743,016	316,990	△426,026	△57.3	
○ 재특회계예수금 원금상환	43,955	43,955	-	△43,955	순감	*'07년부터 재정융자특별회계 폐지로 공공자금관리기금으로 이전
○ 공자기금예수금 원금상환	598,789	598,789	223,955	△304,834	△69.9	○ 공자기금예수금 원금상환 - 상환조건 : 3~7년 후 일시상환 - '07년 상환액 : 180,000백만원 - 채무잔액 · '06년말 : 1,667,484백만원 · '07년말 : 1,633,541백만원
○ 재특회계예수금 이자상환	19,064	20,117	-	△20,117	순감	*'07년부터 재정융자특별회계 폐지로 공공자금관리기금으로 이전
○ 공자기금예수금 이자상환	76,807	80,155	93,035	12,880	16.7	○ 공자기금예수금 이자상환 - 상환조건 : 약정에 따라 3개월 또는 6개월마다 이자 상환 · 차입잔액×상환금리 · 이자율 조건 : 4.14~ 11.27% - '07상환액 : 74,649백만원
○ 계정간 전출금	200,000	-	-	-	순감	○ 재특회계예수금 이자상환 - 상환조건 : 분기별 이자상환 · 차입잔액×상환금리 · '95년이전 : 5% 고정금리 · '96~'97년 : 변동금리 - '07상환액 : 18,386백만원
6. 여유자금운용	4,411	10	4,982	4,972	49,720.0	
○ 통화금융기관 예치	3,088	10	3,487	3,477	34,770.0	○ 통화금융기관예치
○ 비통화금융기관 예치	1,323	-	1,495	1,495	순증	○ 투자폴 등 비통화금융기관 예치

다. 축산발전기금

(백만원)

구 분	'06계획		'07계획 (B)	증△감		내역
	당초	수정(A)		(B-A)	%	
합 계	994,086	994,086	1,059,297	65,211	6.6	
Ⅰ 사업비	668,322	668,322	603,624	△64,698	△9.7	
① 경상사업	218,413	218,413	196,995	△21,418	△9.8	
<수급및가격안정>	98,403	98,403	79,980	△18,423	△18.7	
○ 축산물수급조절	59,760	59,760	41,867	△17,893	△29.9	
- 원유수급조절	34,060	34,060	30,678	△3,382	△9.9	○ 집유일원화 권역내 원유수급조절 - 196톤×420원×365일=30,000백만원 ○ 원유집유체계 개편 = 678백만원
- 축산물수급안정	25,700	25,700	11,189	△14,511	△56.5	○ 가축질병등 수급불균형 대비 수급조절자금 - '06) 25,700 → '07) 11,189백만원 ※ 예비비성 자금으로 사업비 축소에 따라 감액
○ 송아지생산안정	6,678	6,678	5,297	△1,381	△20.7	○ 송아지 평균 시장가격이 안정기준가격보다 낮을 경우 그 차액을 보전 - 농가보전금 : '06) 5,736 → '07) 2,000백만원 · 사업량 : '06) 690 → '07) 762천두 - 중앙회 관리수수료 : '06) 186 → '07) 171백만원 · 사업량 : '06) 690 → '07) 762천두 · 단 가 : '06) 300 → '07) 250원 - 조합 관리수수료 : '06) 3,416 → '07) 3,086백만원 · 사업량 : '06) 690 → '07) 762천두 · 단 가 : '06) 5,500 → '07) 4,500원 - 전산유지보수 : '06) 40 → '07) 40백만원
○ 학교우유급식	16,632	16,632	17,672	1,040	6.3	○ 불우 초·중·고등학생에 대한 우유급식 지원 - 사업비 : '06) 16,632 → '07) 17,672백만원 - 사업량 : '06) 352 → '07) 374천명 - 지원율 : 기금 70%, 지방비 30% ※ 시·도 소요인원 전원 반영
○ 긴급경영안정자금 이차보전	1,733	1,733	1,644	△89	△5.1	○ 융자사업비의 금융기관자체자금 투여에 따른 이차차액 보전 - 대상사업 : 긴급경영안정자금 350억원 - 이차보전사업비 : '06) 1,733 → '07) 1,644백만원 - 이차보전율 : 2.74%
○ 축산자조사업	13,600	13,600	13,500	△100	△0.7	○ 축종별 단체의 축산물 자조금사업 지원 - 한우 : '06) 4,000 → '07) 5,000백만원 - 양돈 : '06) 4,800 → '07) 5,000백만원 - 양계 : '06) 2,350 → '07) 1,300백만원 - 낙농 : '06) 2,100 → '07) 2,100백만원 - 오리 : '06) 250 → '07) 50백만원 - 양육 : '06) 100 → '07) 50백만원

(백만원)

구 분	'06계획		'07 계획 (B)	증△감		내 역
	당초	수정(A)		(B-A)	%	
<축산업진흥(개량)>	78,539	78,539	76,361	△ 2,178	△ 2.8	
· ○ 가축개량사업지원	27,164	27,164	25,195	△ 1,969	△ 7.2	○ 가축개량사업소 : '06) 24,675 → '07) 23,739백만원 - 한우개량농가육성 : 5,242백만원 (농가지원비) · 사업비 : '06) 3,100 → '07) 2,542백만원 · 사업량 : '06) 61 → '07) 46.4천두 · 단 가 : '06) 50(100) → '07) 50(150)천원 (관리조합지원비) · 사업비 : '06) 2,935 → '07) 2,700백만원 · 사업량 : '06) 85 → '07) 75천두 · 단 가 : '06) 36(11) → '07) 36천원 - 유우군능력검정 : 2,708백만원 · 검정비 : '06) 2,511(150천두, 16.7천원) → '07) 2,678백만원(160천두, 16.7천원) · 재료비 : '06) 30(30개소, 500천원, 2회) → '07) 30백만원 - 가축개량사업소 운영지원 : 15,789백만원 · 인건비 : '06) 3,978 → '07) 3,978백만원 · 운영비 : '06) 11,831 → '07) 11,811백만원 ○ 종축등록사업 : '06) 109 → '07) 105백만원 - 능력평가대회 : '06) 109 → '07) 80백만원 - 종축경쟁력제고 : '06) - → '07) 25백만원 ○ 돼지경제능력검정 : '06) 2,170 → '07) 1,170백만원 - 농장검정 : '06) 170 → '07) 170백만원(50천두) - 검정소시설 : '06) 2,000 → '07) 1,000백만원 ○ 닭경제능력검정 : '06) 210 → '07) 181백만원 - 사료비 : '06) 180 → '07) 151백만원 - 질병검사비 : '06) 30 → '07) 30백만원
○ 가축질병근절대책	25,855	25,360	25,322	△ 38	△ 0.1	○ 가축위생방역본부 : '06) 8,161 → '07) 7,874백만원 - 인건비 : '06) 5,890 → '07) 6,019백만원 - 운영비 : '06) 2,053 → '07) 1,855백만원 * 지자체 인건비 부담 : 30%→40 ○ 도축검사원운영지원 : '06) 2,410 → '07) 2,286 - 도축검사원 130명 * 지자체 인건비 부담 : 30%→40 ○ 질병근절사업비 : '06) 15,284 → '07) 15,162백만원 - 채혈기자재 : '06) 1,023 → '07) 1,127백만원 - 신고포상금 : '06) 10 → '07) 10백만원 - 공동방제단지원 : '06) 6,523 → '07) 6,750백만원 - 소독약품비 : '06) 6,231 → '07) 5,533백만원 - SRM제거·장비 지원 : 700백만원 - 가축방역포상 : '06) 281 → '07) 281백만원 · 3개도·6개 가축시험소 및 30개 시군 - 브루셀라 미발생 포상 : '06) 290 → '07) 290백만원 ○ 생계 및 소득안정지원 : ('06) 255 → ('07) -백만원

(백만원)

구 분	'06계획		'07계획 (B)	증△감		내역
	당초	수정(A)		(B-A)	%	
○가축공제사업	24,585	21,647	24,382	2,735	12.6	○ 공제가입 농가의 공제로 보조지원 - 보조율 : 공제료의 50% - 사업비 : '06) 21,647 → '07) 24,382백만원 - 가입두수/가입율 · 송아지 : '06) 99/14 → '07) 90천두/12.0% · 한육우 : '06) 81/7.7 → '07) 116천두/10.0% · 젖 소 : '06) 70/17.5 → '07) 67천두/17.5% · 돼 지 : '06) 5,205/58.4 → '07) 5,469천두/61.0% · 말 : '06) 0.7/4.4 → '07) 1.0천두/8.0% · 가 금 : '06) 36,694/29.7 → '07) 47,604천두/37.0% · 사 슝 : '06) - → '07) 0.1천두/0.1%
○ 축산종합지도지원	935	1,685	1,462	△ 223	△ 13.2	○ 축산환경지도지원 : '06) 210 → '07) 662백만원 - 축사표준설계도 개발보급 : 500백만원 ○ 축산물브랜드지도지원 : '06) 500 → '07) 500백만원 - 보조 50%, 지방비 20%, 자담 30% ○ HACCP지도지원 : '06) 975 → '07) 300백만원 - 30농가(15백만원) → 60농가(10백만원)
<축산업진흥(유통)>	8,737	9,417	11,844	680	7.8	
○ 축산물등급판정소	7,376	8,056	7,249	△ 807	△ 10.0	○ 축산물등급판정소 운영지원 - '06) 7,874 → '07) 7,249백만원 ○ 브랜드인증 운영지원: '06) 182 → '07) - - 축산물브랜드경진대회로 이관
○ 축산물위생전문 인력양성	411	411	404	△ 7	△ 1.7	○ 식육센터 운영지원 : '06) 411 → '07) 404백만원 - 인건비 : '06) 200 → '07) 200백만원 - 운영비 : '06) 187 → '07) 184백만원 - 자산취득비 : '06) 24 → '07) 14백만원
○ 육류이력추적 시스템	950	950	4,191	3,241	341.2	○ 육류이력추적시스템시범실시 지원 - 인건비 : '06) 213 → '07) 340백만원 - 운영비 : '06) 499 → '07) 870백만원 - 자산취득비 : '06) 234 → '07) 1,593백만원 · DNA장비, 전산시스템 구축 등 * 쇠고기 3,919백만원, 돼지 272

(백만원)

구 분	'06계획		'07계획 (B)	증△감		내역
	당초	수정(A)		(B-A)	%	
<축산업진흥(사육)>	33,334	35,337	29,110	Δ 6,227	Δ 17.6	
○ 양봉산업육성사업	408	408	308	Δ 100	Δ 24.5	- 밀원식물 식재사업 : '06) 100 → '07) - - 밀원수 묘목보급 : '06) 208 → '07) 208백만원 - 우수꿀벌품종보급 : '06) 100 → '07) 100백만원
○ 조사료생산기반확충	20,613	20,613	25,504	4,891	23.7	○ 양질조사료 생산확대 - 사료작물재배(종자 40%, 비료 60% 보조) · 사업비 : '06) 5,455 → '07) 3,621백만원 · 사업량 · 종자 : '06) 5,440톤 → '07) 5,060톤 · 비료 : '06) 8천톤 → '07) -천톤 - 벼짚처리(보조 40%) · 사업비 : '06) 3,160 → '07) 3,333백만원 · 사업량 · 암모니아 : '06) 30 → '07) 10천기 · 사일리지 : '06) 50 → '07) 80천톨 - 초지(보조 50%) · 사업비 : '06) 100 → '07) 100백만원 · 사업량 : '06) 109 → '07) 100ha - 생산장비(연결체 보조30%) · 사업비 : '06) 5,940 → '07) 4,950백만원 · 사업량 : '06) 180 → '07) 150set - 총채보리재배(보조 60%) · 사업비 : '06) 5,258 → '07) 9,000백만원 · 사업량 : '06) 175 → '07) 300천톤 - 국내산 조사료 유통활성화(보조 50%) · 사업비 : '06) 700 → ('07) 900백만원 · 사업량 : '06) 35 → ('07) 45천톤 - 조사료 가공시설 지원(보조 30%, 신규) · 사업비 : 3,600백만원 · 사업량 : 4개소
○ 마필육성사업	3,000	3,000	2,998	Δ 2	Δ 0.1	○ 경주마생산 : '06) 3,000 → '07) 2,998백만원 - 조련시설 : 540백만원(3개소) - 승마장 : 2,458백만원(14개소) - 보조 20%
○ 사료검정장비지원	213	213	-	Δ 213	Δ 100.0	○ 사업중단
○ 품질고급화장려금	8,733	10,736	-	Δ 10,736	Δ 100.0	○ 사업중단

(백만원)

구분	'06계획		'07계획 (B)	증△감		내역
	당초	수정(A)		(B-A)	%	
○ 친환경축사시범사업	367	367	-	△ 367	△ 100.0	
○ 자연순환농업활성화 (신규)	-	-	300	300	순증	○ 자연순환농업활성화 교육·홍보 : 300백만원 (신규)
② 용자사업	449,909	449,909	406,629	△ 43,280	△ 9.6	
<축산업진흥(유통)>	382,493	347,493	325,675	△ 21,818	△ 6.3	
○ 축산물도축가공 업체지원	178,238	143,238	153,020	9,782	6.8	○ 시설자금 : 18,450백만원 - 도축시설 6,450 - 축산물가공시설 12,000 * 지원기준 : 용자 70%, 3(5)년거치 7(10)년상환 ○ 운영자금 : 134,570백만원 - 도축장(85개소) : 63,750 - 오리도축장(4개소) : 1,670 - 축산물가공업체(53개소) : 40,000 - 계란등급시설(5개소) : 2,550 - 유가공업체(834톤) : 26,600 * 지원기준 : 용자 100%, 1(2)년거치 (3년)일시 (균분)상환
○ 브랜드경영체지원	204,255	204,255	172,655	△ 31,600	△ 15.5	○ 산지축산물생산유통 : '06) 164,655 → '07) 144,655백만원 - 축협조합경제활성화자금 : 35,000백만원 - 우수브랜드경영체 : 89,655백만원 - 우수브랜드 경영체 평가결과 인센티브 지원 : 20,000백만원 * 지원기준 : 용자 80%, 자부담 20%, 3년거치 일시상환(인센티브 1년) ○ 가축계열화 : '06) 33,600 → '07) 25,000백만원 - 돼지 : 18,000백만원(7개소) - 닭.오리 : 7,000백만원(3개소) * 지원기준 : 시설자금(70%, 3/7), 계열화사육비 (50%, 2년이내상환) ○ 브랜드가맹점 판매시설 : '06) 6,000 → '07) 3,000백만원

(백만원)

구분	'06계획		'07계획 (B)	증△감		내역
	당초	수정(A)		(B-A)	%	
<축산업진흥(사육)>	67,416	102,416	80,954	△ 21,462	△ 21.0	
○ 마필육성사업	3,945	3,945	4,183	238	6.0	○ 국산경주마 사육기반 조성 지원 - 조련시설 : 405백만원(3개소) - 종빈마 : 1,485백만원(49두) - 과잉마 : 189백만원(86두) - 승마장 : 2,037백만원(15개소) - 장비 : 67백만원 * 지원기준 : 용자 70% (3%, 3년거치 7년상환)
○ 조사료생산기반	6,900	6,900	6,900	-	-	○ 양질조사료 생산확대 - 초지(용자 50%) · 사업비 : '06) 100 → '07) 100백만원 · 사업량 : '06) 109 → '07) 100ha - 기반시설등(용자 80%) · 사업비 : '06) 1,400 → '07) 1,400백만원 - 생산장비(농가 용자 80%) · 사업비 : '06) 5,400 → '07) 5,400백만원 · 사업량 : '06) 150 → '07) 150set - 지원기준 : 3년거치 7년상환
○ 사료사업지원	52,571	87,571	52,571	△ 35,000	△ 40.0	○ 사료원료구매자금 및 사료제조시설 개보수 자금지원 - 원료구매자금 : '06) 33,881 → '07) 51,571백만원 · 배합사료 : '06) 28,217 → '07) 46,391백만원 · 단미사료 : '06) 5,664 → '07) 5,180백만원 - 사료제조시설지원 : '06) 18,690 → '07) 1,000백만원 ※ 섬유질사료제조시설 지원사업을 조사료생산기반확충사업으로 이관(36억원)
○ 친환경축사시범사업	3,400	3,400	1,000	△ 2,400	△ 70.6	○ 축사신축(용자 100%) : 4개소, 1,000백만원 ※ 3개년 시범사업(기반시설→축사)
○ 가축개량사업 (돼지경제능력검정)	600	600	300	△ 300	△ 50.0	○ 검정소 신축(1개소) 지원
○ 자연순환농업활성화	-	-	16,000	16,000	순증	○ 자연순환농업활성화 주도 생산자단체에 운영비 지원 - ('06) - → ('07) 16,000백만원(10개소) - 판매미수금(5,920백만원) : 10개소×7.4억원×80% - 원재료구입자금(4,000백만원) : 10개소×5억원×80% - 농산물출하선급금(2,400백만원) : 10개소×3억원×80% - 약취방지시설운영비(1,280백만원) : 10개소×1.6억원×80% - 미생물발효제구입비(800백만원) : 10개소×1억원×80% - 축분수거운송비용등(1,600백만원) : 10개소×2억원×80%

(백만원)

구분	'06계획		'07계획 (B)	증△감		내역
	당초	수정(A)		(B-A)	%	
② 기금운영비	4,753	4,753	3,899	△ 854	△ 18.0	
○ 기금관리비	1,231	1,231	1,003	△ 228	△ 18.5	○ 기금위탁관리사무국 운영지원 - 인건비 : '06) 730 → '07) 745백만원 - 운영비 : '06) 501 → '07) 258백만원
○ 사업운영비	3,522	3,522	2,896	△ 626	△ 17.8	○ 조사연구사업 - 축산물유통 및 가격조사 : '06) 408 → '07) 360백만원 - 연구용역 : '06) 260 → '07) 120백만원 · 가축개량추진체계효율화 및 기능조정방안(30) · 가축진료비 가축공계도입방안 연구(30) · 수입육의 국내물류시스템 및 가격결정 실태 조사연구(30) · 진도개분포실태 조사 등을 통한 우수진도개 혈통고정 및 육성방안(30) ○ 교육·홍보사업 - 가축질병근절대책홍보 : '06) 350 → '07) 300백만원 - 축산물수출활성화홍보 : '06) 400 → '07) 70백만원 - 사료안전성강화 교육 및 홍보 : '06) 39 → '07) 26백만원 - 조사료생산·이용교육 : '06) 30 → '07) 23백만원 - 양봉산업육성교육 : '06) 42 → '07) 32백만원 - 축산환경 및 자원화 교육 : '06) 26 → '07) - - 유해잔류물방지 및 HACCP교육홍보 : '06) 116 → '07) 70백만원 - 축산업등록제 및 친환경직불제 홍보 : '06) 120 → '07) 30백만원 - 축산시책홍보 및 소비자단체 협력사업 : '06) 977 → '07) 940백만원 - 산지축산물생산유통 교육홍보 : '06) 30 → '07) 18백만원 ○ 행사개최 - 진돗개품평회 : '06) 24 → '07) 24백만원 - 축산물브랜드경진대회 : '06) 700 → '07) 693백만원 - 한국국제축산박람회 : '06) - → '07) 190백만원
③ 정부내지출	85,700	85,700	156,334	70,634	82.4	○ 농특회계 원금상환(1,500억) 및 이자상환(연리 3%)
④ 여유자금운용	235,311	235,311	295,440	60,129	25.6	

라. 쌀소득보전변동직불기금

(백만원)

사업명	'06 계획		'07 계획 (B)	증감 (B-A)	%	내역
	당초	수정(A)				
합계	1,003,226	1,003,226	1,011,394	8,168	0.8	
○ 쌀소득보전 변동직불금	909,637	909,637	950,129	40,492	4.5	○ '06년산 변동직불금 : 950,129백만원 - 목표가격(170,083원/80kg)과 당년 쌀값(131,245원)차이의 85%를 보전하 되 고정직불금으로 70만원/ha을 보 전하고 나머지는 변동직불금으로 보전 * 면적 998천ha, 가격 '05수확기 산지 평균 쌀값에서 1.3%하락 기준
○ 사업운영비	3,618	3,618	3,483	△135	△3.7	○ 사업운영 행정비용 지원 : 3,483백만원 - 잔류농약 검사 : · ('06) 214백만원 → ('07) 203 - 토양검사 : · ('06) 443백만원 → ('07) 421 - 농지형상 및 기능점검 : · ('06) 2,187백만원 → ('07) 2,078 - 전산관리 및 행정서식 구입 : · ('06) 724백만원 → ('07) 681 - 교육·홍보비 : · ('06) 50백만원 → ('07) 100
○ 기금관리비	126	126	120	△6	△4.8	○ 기금위탁비용(농협중앙회) : 120백만원 - 기금운용·관리업무지원 ; · ('06) 126백만원 → ('07) 119 - 자산운용자문위원회 운영 : 1백만원
○ 공자기금 이자상환	18,904	18,904	52,128	33,224	175.7	○ 공공자금관리기금이자상환 : 54,128백만원 - '06~'07년간 예수한 공자기금 이자 상환 : 2건(970,000백만원) · ('06) 18,904백만원 → ('07) 52,128
○ 여유자금 운용	70,941	70,941	5,534	△65,407	△92.2	

마. 자유무역협정이행지원기금

(백만원)

사업명	'06 계획		'07 계획 (B)	증△감		내역
	당초	수정(A)		(B-A)	%	
합 계	218,268	218,268	201,254	△17,014	△7.8	
1. 사업비	195,195	195,195	180,152	△15,043	△7.7	
○ 경쟁력제고지원	128,407	128,407	118,852	△9,555	△7.4	
- 고품질생산 시설현대화	55,650	55,650	36,688	△18,962	△34.1	<input type="checkbox"/> 고품질 생산으로 외국산과 품질경쟁이 가능하도록 시설현대화 등 지원 ○ 지원조건 : 보조25%, 융자30, 지방비25, 자담20 ○ 융자조건 : 연리3%, 5년거치 5년상환 <사업별 지원 내역 > ○ 포도비가림 - 물량 : 516ha(연동 222, 간이 294) - 지원단가 : 연동90, 간이17백만원/ha - 지원규모 : 9,992(보조6,245, 융자3,747) ○ 키낮은사과원 갱신 - 물량 : 608ha - 지원단가 : 42백만원/ha - 지원규모 : 10,214(보조6,384, 융자3,830) ○ 비가림하우스시설 - 물량 : 63ha - 지원단가 : 200백만원/ha - 지원규모 : 5,040(보조3,150, 융자1,890) ○ 관수시설 - 물량 : 833ha - 지원단가 : 6백만원/ha - 지원규모 : 2,000(보조1,250, 융자750) ○ 지주시설 - 물량 : 278ha - 지원단가 : 14백만원/ha - 지원규모 : 1,557(보조973, 융자584) ○ 우량품종 갱신 - 물량 : 900ha - 지원단가 : 5백만원/ha - 지원규모 : 1,800(보조1,125, 융자675)

(백만원)

사업명	'06 계획		'07 계획 (B)	증△감		내역
	당초	수정(A)		(B-A)	%	
- 과수우량 묘목생산	4,980	4,980	6,524	1,544	31.0	<ul style="list-style-type: none"> ○ 키위등 방풍시설 <ul style="list-style-type: none"> - 물량 : 63ha - 지원단가 : 45백만원/ha - 지원규모 : 1,134(보조709, 용자425) ○ 시설포도 등 시설 개보수 <ul style="list-style-type: none"> - 물량 : 100ha - 지원단가 : 21백만원/ha - 지원규모 : 840(보조525, 용자315) ○ 기타고품질생산시설: 4,111(2,256/1,855) ○ 연간 갱신 수요 6,800ha의 20%(1,500ha)을 갱신할 묘목을 생산할 수 있는 145ha의 무독묘포장을 설치 ○ 묘목생산지원 <ul style="list-style-type: none"> - 지원조건 : 보조60%,용자20, 자담20 * 용자조건 : 연리 3%, 5년거치 5년상환 -물량 : 84ha <ul style="list-style-type: none"> · 묘포장조성 : 28ha(단가:70.5백만원/ha) · 묘포장운영 : 56ha(단가:20백만원/ha) - 지원규모 : 2,524백만원 ○ 중앙모수포조성 및 병해충검정센터건립(1개소) <ul style="list-style-type: none"> - 지원규모 : 4,000백만원 <ul style="list-style-type: none"> · 중앙모수포조성 : 2,467백만원 · 검정센터 건립 : 1,333백만원 · 검정센터운영비지원 : 200백만원
- 과수전용 농기계임대	2,000	2,000	-	△2,000	순감	<ul style="list-style-type: none"> ○ '07년부터 농특회계 농기계임대사업으로 이관하여 시너지 효과 도모 ○ '06년 지원내역 <ul style="list-style-type: none"> - 지원조건 : 보조50%,자부담50 - 물량 : 8개소 - 지원단가 : 500백만원/개소 - 지원규모 : 2,000(보조)
- 과실생산단 지기반조성	10,374	10,374	8,299	△2,075	△20.0	<ul style="list-style-type: none"> ○ 과수전문생산(수출)단지애 용·배수로, 경작로 등 생산·출하기반 정비로 수출기반 확충('04-'10, 50개소 지원) <ul style="list-style-type: none"> - 지원조건 : 보조80%,지방비20 - 물량 : 신규 8개소(400ha) <ul style="list-style-type: none"> · 조사설계비 단가 : 419천원/ha · 사업비 단가 : 25,4백만원/ha - 지원규모 : 8,299(보조)

(백만원)

사업명	'06 계획		'07 계획 (B)	증△감		내역
	당초	수정(A)		(B-A)	%	
-거점산지유통 센터건설	21,103	21,103	32,750	11,647	55.2	<ul style="list-style-type: none"> ○ 과수 주산지 권역별 거점산지유통센터를 설치, 규격·공동출하를 통한 유통비용 절감 및 부가가치 제고 (7년간 32개소 건설) - 지원조건 <ul style="list-style-type: none"> · 지자체 : 보조50%,지방비50 · 생산자단체 : 보조30%,지방비20,자담50 - 물량:신규(4), 기존 2년차(4개) - 지원단가 : 15,000백만원/개소 - 지원규모 : 32,750(보조)
-과실가공품 품질향상지원	1000	1,000	-	△1,000	순감	<ul style="list-style-type: none"> ○ '07년부터 동사업과 추진체계가 유사한 농촌가공산업육성사업(종합자금)과 통합하여 지원 - 농촌가공산업육성사업 지원조건 <ul style="list-style-type: none"> · 융자100%, 금리 3%, 3년거치 10년상환
-과실브랜드육성	-	-	2,227	2,227	순증	<ul style="list-style-type: none"> ○ 과실시장 개방확대에 따라 국내과실의 전국 및 지역브랜드를 홍보 및 마케팅 운영, 품질관리 등 지원으로 육성하여 국내과실의 인지도 향상 및 부가가치 제고 - 지원조건 : 보조 40~100% - 지원규모 : 2,227(전국1,107, 지역 1,120)
-과원규모화	33,300	33,300	32,364	△936	△2.8	<ul style="list-style-type: none"> ○ 고령농의 은퇴, 전업 등의 과원 매도 수요를 과원 규모화와 연계 지원 - 지원조건 <ul style="list-style-type: none"> · 매매 : 융자90%,자담10, 3%, 10-30년상환 · 임대차 : 융자 100%, 무이자, 5-10년상환 - 물량 : 매매 272ha, 임대차 148 - 지원단가 : 매매105,임대차45백만원/ha - 지원규모 : 32,364(융자)

(백만원)

사업명	'06 계획		'07 계획 (B)	증△감		내역
	당초	수정(A)		(B-A)	%	
○ 경영안정지원 - 소득보전적불	66,788 6,488	66,788 -	61,300 1,000	△5,488 1,000	△8.2 순증	<p>□ 지원요건: 칠레산 수입량 증가로 당해 연도평균 과실가격이 기준가격 미만으로 하락한 경우, 가격차의 80% 지원</p> <p>○ 대상품목: 시설포도, 키위</p> <p>* 검역상 수입이 어려운 복숭아는 반영 제외</p> <p>○ 물량: 시설포도 1,412, 키위 733</p> <p>○ 지원규모: 1,000(시설포도 813, 키위 187)</p>
- 폐업지원	60,300	66,788	60,300	△6,488	△9.7	
						<p>○ 지원기준: 폐업은 3년간 순수입액, 매도는 1년간 순수입액 지원</p> <p>- 대상품목: 시설포도, 키위, 복숭아</p> <p>< 폐 원 ></p> <p>- 물량: 1,511ha(시설포도46, 복숭아354, 키위 11)</p> <p>- 지원단가: 시설포도104, 복숭아33, 키위2백만원/ha</p> <p>- 지원규모: 60,300(보조)</p> <p>< 양 도 ></p> <p>- '04-'06년도에 신청건이 없으므로, 별도로 예산을 요구하지 않았으나 FTA특별법 시행령 제8조에 명시하고 있으므로 양도신청시 총사업비 범위내에서 지원할 수 있도록 운용</p>
2. 기금운영비	4,086	4,086	4,048	△38	△0.9	
<사업운영비>	3,567	3,537	3,529	△8	△0.2	
○ 조사연구홍보	2,721	2,706	2,438	△268	△9.9	<p>○ FTA사업계획수립 및 관리비지원: 1,538</p> <p>○ 품목별기술개발·보급 및 포탈사이트 운영지원 등: 과실브랜드사업으로 전환</p> <p>○ 과실신가공기술연구개발출연: 400</p> <p>○ FTA농업협상지원: 500</p>
○ 과원규모화사업관리비	821	821	1,066	245	29.8	<p>○ 과원규모화사업관리비</p> <p>- 사업시행자: 농촌공사</p>
○ 관세할당물량수입관리비	25	10	25	15	150	<p>○ 관세할당물량수입관리사업비</p> <p>- 사업시행자: 농수산물유통공사</p>
<기금관리비>	519	549	519	△30	△5.5	<p>○ 기금의 위탁관리비</p> <p>*인건비 307, 경비 212</p> <p>- 수탁기관: 농수산물유통공사</p> <p>- 기금관리인원: 5명</p>
3. 여유자금	18,987	18,987	17,054	△1,933	△10.2	

바. 농작물재해보험기금

(백만원)

사업명	'06 계획		'07 계획 (B)	증감 (B-A)	%	내역
	당초	수정(A)				
합계	31,498	31,498	42,906	11,408	36.2	
1. 사업비	20,000	20,000	21,000	1,000	5.0	
○ 재보험 사업비	20,000	20,000	21,000	1,000	5.0	<p>□ 농가의 경영안정과 농작물재해보험사업의 안정기반 구축을 위해 거대자연재해시 국가가 인수한 국가재보험금 지원</p> <ul style="list-style-type: none"> ○ 지원기준 : 손해율(보험금/보험료) 180%를 초과하는 보험금 전액지원 ○ 재보험금 : 20,000백만원 → 21,000 - 농작물재해보험사업 증가율(약 6%)을 감안, 국가재보험사업비도 '06년 대비 5% 증가 수준 반영 - 재보험사업비 = '06년 재보험사업비 (20,000백만원)×105% = 21,000백만원
2. 기금 운영비	493	493	484	△9	△1.8	<ul style="list-style-type: none"> ○ 기금위탁기관의 운영비 지원 <ul style="list-style-type: none"> - 인건비 : ('06) 222 → '07) 227 * '06년 인건비 △1% 조정 후 공통인상률 3% 수준반영 - 경비 : ('06) 271 → '07) 257 * '06년 경비의 △5% 수준반영 ○ 수탁기관 : (재)농업정책자금관리단 ○ 기금관리인원 : 4명(정규직3,비정규1)
3. 여유자금 운용	11,005	11,005	21,422	10,417	94.7	

사. 양곡증권정리기금

(백만원)

사 업 명	'06 계획		'07 계획 (B)	증감 (B-A)	%	내 역
	당초	수정(A)				
합 계	2,445,013	2,469,765	800,002	△1,669,763	△67.6	
1. 정 부 내부지출	2,438,410	2,462,512	793,112	△1,669,400	△67.8	
○ 차 관 양 곡 원리금 상환	9,035	7,862	7,451	△411	△5.2	○ 대미·대일 차관양곡원리금 상환 소요 - 차관원금 : 6,874백만원 → 6,689 - 차관이자 : 988백만원 → 762 · 대미원금 : 846.173\$×950원 = 804백만원 · 대일원금 : 6,194,498.07\$×950원 = 5,885백만원 · 대미이자 : 55,064.40\$×950원 = 52백만원 · 대일이자 : 743,339.77\$×950원 = 706백만원 · 수수료 : 상환원금 및 이자의 0.05% = 4
- 원 금	7,893	6,874	6,689	△185	△2.7	
- 이 자	1,142	988	762	△226	△22.9	
○ 공 자 기 금 원리금 상환	2,429,375	2,454,650	785,661	△1,668,989	△68.0	○ 공공자금관리기금 예수원금 및 이자 상환소요 ○ 공자기금원금 : 2,177,100백만원 → 524,158 ○ 공자기금이자 : 277,550백만원 → 261,503 - '07 공자기금이자(261,503) 내역 · 2001예수금 : 24,600 · 2002예수금 : 28,333 · 2003예수금 : 26,000 · 2004예수금 : 21,522 · 2005예수금 : 22,838 · 2006예수금 : 113,480 · 2007예수금 : 24,730
- 원 금	2,177,100	2,177,100	524,158	1,652,942	△75.9	
- 이 자	252,275	277,550	261,503	△16,047	△5.8	
2. 여유자금 운 용	6,603	7,253	6,890	△363	△5.0	

참 고 자 료

1. 2007 국가전체 예산규모 및 농림예산 비중
2. 2007 농림부 소관 회계별 세출예산 총괄
3. 2007 농림부 소관 회계별 세입예산 총괄
4. 2007 농어촌구조개선특별회계 세입·세출예산 총괄
5. 2007 농특회계 농어촌특별세계정 세입·세출예산 총괄
(5-1). 2007 농어촌특별세사업 세부내역
6. 119조원 투융자사업비 확보상황
7. 2007 직접지불관련 예산 현황
8. 2007 국가균형발전특별회계 예산 현황
(8-1). 2007 균특회계 제주계정 세부내역
9. 2007 양곡관리특별회계 세입·세출 예산 총괄
10. 2007 사업이관 및 회계통합 세부내역
11. 2007 신규사업 예산(기금) 현황
12. 2006 완료 및 통폐합 사업현황
13. 2007 예산 및 기금운용계획 국회 조정내역

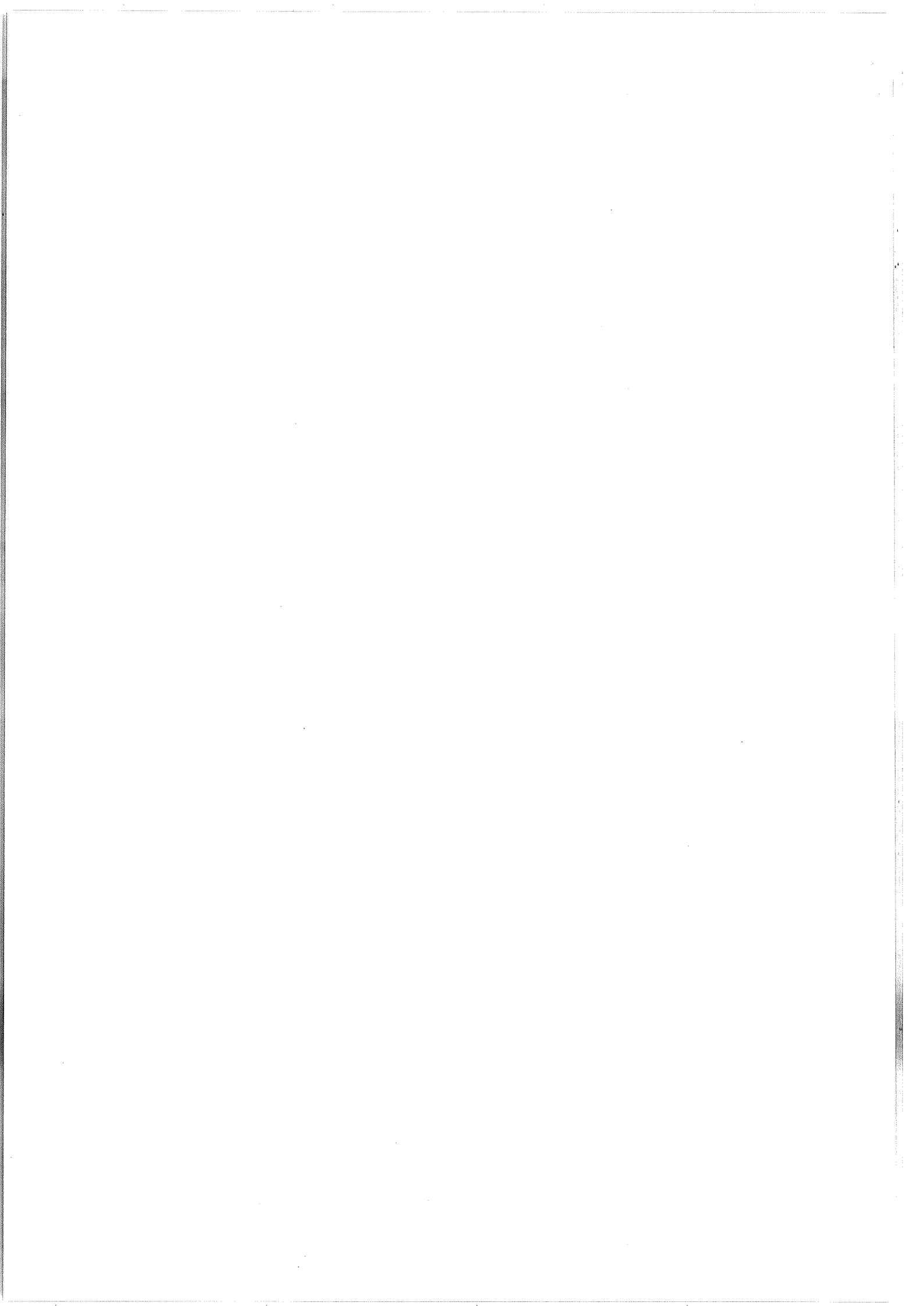

1. 2007년 국가전체 총지출(예산일반지출+기금일반지출) 규모

가. 분야별 총지출 규모

구 분	'06	'07	증감액	(조원, %)
				증감률 (%)
◆ 총 지 출	224.1	237.1	13.0	5.8
○ 예산일반지출	153.7	164.3	10.6	6.9
○ 기금일반지출	70.4	72.8	2.4	3.4
1. R&D	8.9	9.8	0.9	9.6
2. 교육	28.8	30.7	2.0	6.8
3. 사회복지·보건	56.0	61.4	5.4	9.6
4. 수송·교통·지역개발	18.4	18.4	-	-
5. 농림·해양수산	15.5	15.9	0.4	2.6
6. 산업·중소기업	12.4	12.6	0.2	1.3
7. 환 경	3.8	4.0	0.2	6.3
8. 국방비(일반회계)	22.5	24.5	2.0	8.9
9. 문화·관광	2.8	2.9	0.1	4.3
10. 공공질서·안전	11.0	10.9	△0.1	△1.3
11. 통일·외교	2.5	2.4	△0.1	△4.5
12. 균형발전(균특)	6.3	6.8	0.5	7.6
13. 정보화 및 통신	7.6	7.7	0.1	1.6

나. 국가전체 총지출 대비 농림부문 총지출 비중

(억원, %)

연도별	국가전체 총지출 ¹⁾	농림부문 총지출 ²⁾	농림부 소관		
			비중(%)	총지출	비중(%)
'05	2,096,000	123,976	5.9	110,630	5.3
'06	2,241,000	133,655	6.0	118,740	5.3
'07	2,371,000	140,826	5.9	121,208	5.1

1) 국가전체 총지출 : 국가전체 예산일반지출에 기금일반지출을 포함(내부거래지출 제외)

2) 농림부문 총지출 : 농림부, 농진청, 산림청 등 총지출 합계

* '07년 총지출(140,826억원) : 농림부 121,208, 농진청 5,129, 산림청 12,040, 복권기금 195, 농축산경영자금 2,244

2. '06~'10 국가재정운용계획 규모(총지출기준)

(조원, %)

구분	'06	'07	'08	'09	'10	연평균
○ 국가전체(A)	224.1	237.1	253.8	269.9	287.0	(6.4)
○ 농어촌분야	15.5	15.9	16.2	16.3	16.5	(1.6)
○ 농림부문(B) ¹⁾	13.7	14.1	14.2	14.3	14.4	(1.2)
○ 농림부소관	11.9	12.1	12.2	12.3	12.3	(0.7)
◆ 농림비중(B/A)	6.0	5.9	5.6	5.3	5.0	

1) 농림부문 총지출 : 농림부 + 농진청 + 산림청의 총지출 합계

3. 2007년 농림예산 순계규모(예산일반지출+기금전출금)

가. 농림부문(농진청, 산림청 포함)

(억원, %)

구 분	'06 예산 (A)	'07 예산 (B)	증△감 (B-A)	%
○ 농림부문 예산순계(A+B)	105,362	121,191	15,829	15.0
- 농 립 부	90,653	104,007	13,354	14.7
- 농촌진흥청	4,756	5,144	388	8.2
- 산 립 청	9,953	12,040	2,087	21.0
○ 예산일반지출(A)	87,912	94,410	6,498	7.4
- 농 립 부	73,203	77,241	4,038	5.5
- 농촌진흥청	4,756	5,129	373	7.8
- 산 립 청	9,953	12,040	2,087	21.0
○ 기금전출금(B)	17,450	26,781	9,331	53.5
- 농 립 부	17,450	26,766	9,316	53.4
- 농촌진흥청	-	15	15	순증

나. 국가전체 농림예산 순계비중

(억원, %)

연도별	국가전체 예산순계 ¹⁾	농림부문 예산순계 ²⁾	비중(%)	농림부소관 예산순계	비중(%)
'00	1,274,415	84,554	6.6	74,359	5.8
'02	1,497,133	88,595	5.9	77,637	5.2
'04	1,612,627	93,957	5.8	81,617	5.1
'05	1,679,332	98,413	5.9	85,257	5.1
'06	1,775,431	105,364	5.9	90,653	5.1
'07	1,768,000	121,191	6.9	104,007	5.9

1) 일반회계+특별회계 순계(회계·계정간 내부거래지출 제외)

2) 농림부 + 농진청 + 산림청 예산 순계

(억원)

회 계 별	'06예산 (A)	'07예산 (B)	증 감 (B-A)	%
◆ 순 계 (일반지출+기금전출금)	90,653	104,007	13,355	14.7
◆ 일반지출	73,203	77,241	4,037	5.5
□ 일반회계	16,840	16,872	31	0.2
○ 일반지출	13,427	13,782	355	2.6
○ 기금전출금	3,413	3,090	△324	△9.5
□ 재정융자특별회계	2,828	-	△2,828	△100.0
□ 농어촌구조개선특별회계	46,673	59,296	12,623	27.0
○ 구조개선사업계정	32,086	40,550	8,464	26.4
- 일반지출	21,231	19,768	△1,463	△6.9
- 기금전출금	10,855	20,782	9,927	91.5
○ 농특세사업계정	14,587	18,746	4,159	28.5
- 일반지출	11,405	15,852	4,447	39.0
- 기금전출금	3,182	2,894	△287	△9.0
□ 국가균형발전특별회계	11,382	14,902	3,520	30.9
○ 지역개발사업계정	11,182	14,132	2,950	26.4
○ 지역혁신사업계정	200	221	21	10.5
○ 제주특별자치도사업계정	-	549	549	100.0
□ 양곡관리특별회계	12,930	12,937	7	0.1
○ 일반지출	12,930	12,937	7	0.1

(억원)

회 계 명	'06예산 (A)	'07예산 (B)	증△감		비 고
			(B-A)	%	
합 계	107,744	94,709	△13,035	△12.1	
○ 일반회계	75	75	-	-	
○ 농어촌구조개선특별회계	66,953	81,697	14,744	22.0	
[구조개선사업계정]	51,433	48,084	△3,349	△6.5	
· 경상이전수입	1,190	1,227	37	△3.2	
· 용자 및 전대차관원금회수	9,794	7,593	△2,201	△22.5	
· 전년도이월금	2,563	3,751	1,188	46.3	
· 정부내부수입 및 기타	37,886	35,513	△2,373	△6.3	
[농특세사업계정]	15,520	33,613	18,093	116.6	
· 농어촌특별세	-	32,922	32,922	순증	
· 경상이전수입 등	73	87	14	19.2	
· 용자 및 전대차관원금 회수	949	303	△646	△68.1	
· 정부내부수입 및 기타	14,498	301	△14,197	△97.9	
○ 농특세관리특별회계	27,786	-	△27,786	△100.0	
· 농어촌특별세	27,345	-	△27,345	△100.0	- 농어촌구조개선특별회계 농특세사업계정으로 통합
· 용자원리금 등 기타	441	-	△441	△100.0	
○ 양곡관리특별회계	12,930	12,937	7	0.1	

참고 4

2007 농어촌구조개선특별회계 세입·세출 예산 총괄

(백만원)

세입				세출			
구분	2006예산 (A)	2007예산 (B)	증△감 (B-A)	구분	2006예산 (A)	2007예산 (B)	증△감 (B-A)
계	7,067,249	8,671,482	1,604,233	계	7,067,249	8,671,482	1,604,233
[구조개선계정]	5,143,362	4,808,514	△334,848	[구조개선계정]	5,143,362	4,808,514	△334,848
○ 재산수입 등	166,024	236,969	70,945	□ 일반지출	2,259,851	2,111,485	△148,366
○ 경상이전수입	38,712	42,231	3,519	○ 농림부	2,123,142	1,976,742	△146,400
○ 용자회수금	979,402	759,324	△220,078	○ 농진청	31,422	45,020	13,598
○ 전년도이월금	256,311	375,069	118,758	○ 해수부	105,287	89,723	△15,564
○ 전입금및기타	3,702,913	3,394,921	△307,992	□ 내부거래지출	2,883,511	2,697,029	△186,482
- 일반회계전입금	2,902,913	3,194,921	292,008	○ 농림부	2,863,511	2,677,029	△186,482
- 공자기금예수금	800,000	200,000	△600,000	○ 해수부	20,000	20,000	-
[농어촌특별세계정]	1,552,091	3,361,314	1,809,223	[농어촌특별세계정]	1,552,091	3,361,314	1,809,223
○ 농특세	-	3,292,200	3,292,200	□ 일반지출	1,233,915	2,111,342	877,427
○ 재산수입	5,054	5,322	268	○ 농림부	1,140,499	1,585,237	444,738
○ 경상이전수입	2,245	3,414	1,169	○ 농진청	8,347	8,798	451
○ 수입대체경부수입등	63	54	△9	○ 해수부	85,069	244,042	158,973
○ 용자회수금	94,907	30,259	△64,648	○ 소방방재청	-	58,983	58,983
○ 전입금및기타	1,449,822	30,065	△1,419,757	○ 환경부	-	89,668	89,668
- 농특세전입금	1,449,822	-	△1,449,822	○ 교육부	-	50,400	50,400
- 공공기금예수금등	-	30,065	30,065	○ 복지부	-	73,024	73,024
				○ 노동부	-	1,190	1,190
				□ 내부거래지출	318,176	1,249,972	931,796
				○ 농림부	318,176	1,249,972	931,796
[임업진흥계정]	371,796	501,654	129,858	[임업진흥계정]	371,796	501,654	129,858
○ 자체수입	243,773	246,829	3,056	□ 일반지출	350,007	477,033	127,026
○ 일반회계전입금	128,023	254,825	126,802	□ 내부거래지출	21,789	24,621	2,832

2007 농특회계 농어촌특별세계정 세입·세출 예산 총괄

(백만원)

세 입		세 출	
구 분	2007 예산	구 분	2007 예산
합계	3,361,314	합계	3,361,314
□ 농림부소관	3,361,260	□ 농림부소관	2,835,209
○ 자체 세입	3,331,195	○ 일반지출	1,585,237
- 농어촌특별세	3,292,200	- 농업인교육훈련	12,927
- 재산수입 등	5,322	- 조건불리직불	52,307
- 경상이전수입	3,414	- 쌀소득보전 및 경영이양직불	728,342
- 용자원금회수	30,259	- 친환경농업육성	87,651
○ 내부거래세입	30,065	- 농업생산기반확충	5,069
- 공공기금예탁원금회수	14,432	- 농촌지역개발복지증진	340,899
- 예탁금이자수입	15,633	- 농업경영체 정보시스템구축	495
- 농특세전입금	-	- 농신보 지원	357,547
□ 농진청소관	54	○ 내부거래지출	1,249,972
○ 자체세입	54	- 쌀변동기금 전출	256,444
- 재산수입	6	- 농작물재해기금 전출	15,000
- 경상이전수입	15	- 주택기금 예탁금	18,000
- 재화 및 용역판매 수입	6	- 균특회계 전출금	960,528
- 수입대체경비 수입	27	□ 타부처·청 소관(일반지출)	526,105
		○ 교육인적자원부	50,400
		○ 보건복지부	73,024
		○ 환경부	89,668
		○ 노동부	1,190
		○ 해양수산부	244,042
		○ 소방방재청	58,983
		○ 농촌진흥청	8,798

2007 농어촌특별세사업 세부내역

(백만원)

구 분	2006년	2007년	증감	%
농어촌특별세사업 합계	2,880,853	3,361,314	480,461	16.7
○ 농 림 부	2,337,685	2,835,209	497,524	21.3
- 쌀소득보전고정직불	698,600	717,080	18,480	2.6
- 경영이양직접지불	17,491	11,263	△6,228	△35.6
- 농림수산업자신용보증기금출연	20,129	357,547	337,418	1,676.3
- 오염농경지특별관리	1,000	1,000	-	-
- 밭기반정비	1,718	1,844	126	7.3
- 농지기반조성	2,092	2,225	133	6.4
- 농업인교육훈련	12,221	12,927	706	5.8
- 도농교류활성화지원	3,865	4,981	1,116	28.9
- 농촌마을종합개발	3,250	6,150	2,900	89.2
- 농어민건강보험료지원	135,865	127,176	△8,689	△6.4
- 농업인재해공제	18,295	22,663	4,368	23.9
- 농촌출신대학생학자금융자	48,288	44,097	△4,191	△8.7
- 영유아자녀양육비지원	15,742	26,783	11,041	70.1
- 농어민연금보험료지원	-	76,054	76,054	순증
- 폐비닐수거비지원	3,000	2,961	△39	△1.3
- 도시민농촌유치지원	-	4,174	4,474	순증
- 토양개량제보조	42,182	38,894	△3,288	△7.8
- 친환경농업직접지불	11,377	17,546	6,169	54.2

(백만원)

구 분	2006년	2007년	증감	%
- 친환경농업지구조성	12,000	8,000	△4,000	△33.3
- 광역친환경농업단지조성	7,500	16,500	9,000	120.0
- 친환경축산직불	5,773	-	-	순감
- 원예작물천적해충방제	3,750	3,750	-	-
- 조건불리지역직접지불	52,307	52,307	-	-
- 경관보전직접지불	600	1,000	400	66.7
- 취약농가인력지원	22,673	27,821	5,148	22.7
- 농산물통합쇼핑몰운영	300	-	△300	순감
- 농업경영체정보시스템구축	480	495	15	3.1
- 균특회계로의전출금	879,011	960,528	81,517	9.3
- 쌀소득기금전출금	298,176	256,444	△41,732	△14.0
- 농작물재해재보험기금전출금	20,000	15,000	△5,000	△25.0
- 국민주택기금으로의 예탁금	-	18,000	18,000	순증
○ 교육인적자원부	45,374	50,400	5,026	11.1
- 농산어촌교육여건 개선	45,374	50,400	5,026	11.1
○ 보건복지부	164,488	73,024	△91,464	△55.6
- 농어촌장애인주택개조사업	2,000	1,900	△100	△5.0
- 농어촌재가노인복지시설확충	2,750	2,550	△200	△7.3
- 민간의료기관시설장비보강비용자	2,500	2,500	-	-
- 농어촌보건소 등 이전신축	57,292	62,053	4,761	8.3
- 농어촌보건의료기술지원	537	537	-	-
- 지역응급의료기관지원	3,667	3,484	△183	△5.0

(백만원)

구 분	2006년	2007년	증감	%
- 농어민연금보험료지원	67,300	-	△67,300	순감
- 농어민연금공단전출금	28,033	-	△28,033	순감
- 한국노인인력개발원지원	409	-	△409	순감
○ 환경부	77,567	89,668	12,101	15.6
- 면단위하수처리장 설치	66,667	79,518	12,851	19.3
- 농어촌 폐기물처리시설	10,900	10,150	△750	△6.9
○ 노동부	1,344	1,190	△154	△11.5
- 농어민지역실업자직업훈련	1,344	1,190	△154	△11.5
○ 해양수산부	85,069	244,042	158,973	186.9
- 연근해어선 감척	53,400	129,417	76,017	142.4
- 수산연구개발	6,150	7,150	1,000	16.3
- 국고여객선 건조	1,600	1,600	-	-
- 어촌종합개발	1,110	-	△1,110	순감
- 국가어항건설	22,809	103,288	80,479	352.8
- 한국어항협회보조	-	2,587	2,587	순증
○ 소방방재청	49,686	58,983	9,297	18.7
- 소화천정비	49,686	58,983	9,297	18.7
○ 농촌진흥청	8,347	8,798	451	5.4
- 농업전문학교교육운영	6,400	6,820	420	6.6
- 농업인력개발 교육	835	890	55	6.6
- 농업기술 위탁교육	12	27	15	125.0
- 농업정보화교육 운영	1,100	1,061	△39	△3.5
○ 건설교통부	18,000	-	△18,000	순감
- 국민주택기금 전출금	18,000	-	△18,000	순감
○ 행정자치부	93,293	-	△93,293	순감
- 농어촌마을하수도정비	93,293	-	△93,293	순감

□ '07년 농림분야 119조원 투융자사업비는 11.7조원으로 '06년 11.1조원
 보다 0.6조원 증가(증5.2%)

* 연차별 119조 투융자 계획 : ('04~'08) 50.5조원, ('09~'13) 68.8조원
 - ('04) 8.8조원, ('05) 9.8, ('06) 10.3, ('07) 10.7, ('08) 10.9

☞ '07년 농림분야 투융자 확보액(농림부·농진청·산림청, 타부처
 농특세사업)은 11.7조원으로 '07년 연부액 10.7조원 보다 1조원
 초과확보

(조원, %)

구 분	'06투융자 (A)	'07투융자 (B)	증△감 (B-A)	
				%
합 계	11.1	11.7	0.6	5.4
□ 농 림 부	9.4	9.9	0.5	5.3
○ 예산 투융자	5.2	5.8	0.6	11.5
○ 기금 투융자	2.9	2.8	△0.1	△3.4
○ 금융기관자금	1.3	1.3	-	-
□ 농진청·산림청(예산)	1.2	1.4	0.2	16.7
□ 타부처(농특세예산)	0.5	0.4	△0.1	△20.0

(억원)

	'06예산 (A)	'07예산 (B)	증△감 (B-A)	%
□ 예산일반지출+변동직불(A) ¹⁾	82,299	86,743	4,444	5.4
◇ 직불관련예산(B=a+b+c)	19,441	20,825	1,384	7.1
비중(B/A,%)	23.6	24.0		
○ 순직불제 예산(a)	16,958	17,493	535	3.2
- 쌀소득보전고정직불	6,986	7,171	185	2.6
- 쌀소득보전변동직불	9,096	9,501	405	4.5
- 경영이양직불	175	113	△62	△35.4
- 친환경농업직접지불	114	175	61	53.5
- 친환경축산직불	58	-	△58	순감
- 조건불리직접지불	523	523	-	-
- 경관보전직접지불	6	10	4	66.7
○ 기타 직불제 예산(b)	761	791	30	3.9
- 마늘작목전환	11	6	△5	△45.5
- 농작물재해보험	567	558	△9	△1.6
- 농업인재해공제	183	227	44	24.0
○ 직불성복지 예산(c)	1,722	2,541	819	47.6
- 영유아자녀양육비지원	157	268	111	70.7
- 여성농업인일손돕기	206	240	34	16.5
- 농어민건강보험료지원	1,359	1,272	△87	△6.4
- 농어민연금보험료지원	-	761	761	순증

* ¹⁾ 기금사업비이지만 직불관련 예산에 포함된 쌀소득변동직불금 포함

2007년 국가균형발전특별회계 예산 현황

(억원)

구 분	'06 예산 (A)	'07 예산			증 △ 감	
		계(B)	지역	제주	B-A	%
균특회계 총계	11,382	14,902	14,354	548	3,520	30.9
[지역개발계정]	11,182	14,673	14,132	541	3,491	31.2
① 자율편성사업 계	7,694	7,954	7,460	494	260	3.4
○ 배수개선	2,155	2,074	1,878	196	△81	△3.8
○ 받기반정비	823	861	663	198	38	4.6
○ 농지기반조성	1,864	1,960	1,960	-	96	5.1
○ 일반용수개발	795	818	818	-	23	2.9
○ 농업·농촌생활용수개발	353	342	342	-	△11	△3.1
○ 농업생산기반종합정비	142	36	36	-	△106	△74.6
○ 농공단지조성	260	314	314	-	54	20.8
○ 농산물산지유통센터 건설	180	136	128	8	△44	△24.4
○ 농산물종합유통센터 건립	45	30	30	-	△15	△33.3
○ 농산물물류표준화	88	115	104	11	27	30.7
○ 녹색농촌체험마을조성	68	84	83	-1	16	23.5
○ 지역특화사업	879	1,125	1,087	38	246	28.0
○ 농업·농촌테마공원조성	-	16	16	-	16	순증
○ 원원종및원종생산	-	0.1	-	0.1	0.1	"
○ 토양개량제지원	-	12	-	12	12	"
○ 폐비닐수거지원	-	0.4	-	0.4	0.4	"
○ 가축분뇨처리사업	-	27	-	27	27	"
○ 농업인교육훈련	-	0.7	-	0.7	0.7	"
○ 후계농업경영인육성	-	0.1	-	0.1	0.1	"
○ 농업경영컨설팅지원	-	1.7	-	1.7	1.7	"
○ 소비자밀착형직판장지원	5	-	-	-	△5	순감
○ 씨감자생산기반조성	37	-	-	-	△37	"
② 균형발전기반지원사업	2,594	5,836	5,789	47	3,242	125.0
○ 농촌마을종합개발	434	669	645	24	235	57.8
○ 농어촌생활환경정비	2,160	2,151	2,128	23	△9	△0.4
○ 오지종합개발	(1,083)	1,134	1,134	-	1,134	순증
○ 신활력지역지원	(1,900)	1,882	1,882	-	1,182	"
③ 국가직접편성사업	894	883	883	-	△11	△1.2
○ 국가관리방조제	340	340	340	-	-	-
○ 지방관리방조제	395	395	395	-	-	-
○ 한발대비용수개발	159	148	148	-	△11	△6.9
[지역혁신계정]	200	229	222	7	29	14.5
○ 지역농업클러스터	200	229	222	7	29	14.5

2007년 균특회계 제주계정 세부내역

(백만원)

사 업 명	'06예산	'07 예산		비 고
		총액	제주도계정	
합 계	820,287	877,073	54,862	
〈농특회계〉	121,534	132,588	4,222	
○ 농업인교육훈련	12,221	13,000	73	농업후견인제 6 농업인턴제 6
○ 후계농업인육성	22,800	26,820	12	
○ 농업경영컨설팅	4,400	4,400	168	
○ 토양개량제보조	42,182	40,073	1,179	
○ 폐비닐수거비지원	3,000	3,000	39	
○ 가축분뇨처리사업	34,114	42,394	2,740	
○ 원원종 및 원종생산	2,817	2,901	11	
〈균특회계〉	698,753	744,485	50,640	
○ 배수개선	215,526	207,383	19,576	
○ 받기반정비	82,314	86,060	19,839	
○ 농산물산지유통센터	18,014	13,650	800	
○ 물류표준화사업	8,809	11,545	1,094	
○ 지역특화사업	87,940	112,531	3,772	
○ 농촌지역개발	266,150	290,416	4,801	
○ 지역농업클러스터	20,000	22,900	758	

(억원)

구 분		'06예산(A)	'07예산(B)	증감 (B-A)	%
세	1. 양곡판매수입	7,714	7,789	△75	△1.0
	가. 미곡 판매수입	7,441	7,519	△134	△1.8
	나. 하곡 판매수입	218	215	△3	△1.4
	다. 부산물 판매수입	55	55	-	-
	2. 잡 수입	40	44	4	10.0
	3. 전년도이월금	1,418	-	△1,418	△100.0
입	4. 일반회계전입금	3,758	5,104	1,346	35.8
	5. 계정간 거래	2	-	△2	△100.0
	6. 한은일시차입금규모	(20,000)	(20,000)	-	-
총 계 (순 계)		12,932 (12,930)	12,937	5	-
세	1. 양곡매입비	10,654	10,630	△24	△0.2
	가. 미곡매입	8,096	8,843	747	9.2
	(1) 정부매입	7,537	8,034	497	6.6
	(2) 농협매입 손실보전	201	210	9	4.5
	(3) 대북지원 손실보전	358	599	241	67.3
	나. 정부하곡매입	469	445	△24	△5.1
	다. 수입양곡대	2,089	1,342	△747	△35.8
	2. 조작관리비	1,974	2,006	32	1.6
	가. 미곡 매입, 판매 대행 수수료	9	41	32	355.6
	나. 쌀소비촉진 홍보비	20	25	5	25.0
	다. 수입쌀 해외시장조사비	3	3	-	-
	라 양곡 조작관리비	1,929	1,925	△4	△0.2
	(1) 수입양곡 부대경비	126	71	△55	△43.7
	(2) 양곡포장재구입	55	52	△3	△5.5
(3) 훈증소독제 구입비	2	2	-	-	
(4) 추.하곡, 수입쌀 조작비	1,746	1,800	54	3.1	
마. 시.도 양곡관리 지원	13	12	△1	△7.7	
3. 과오납 반환금	1	2	1	100.0	
4. 한은차입금 이자	299	299	-	0.0	
5. 자산취득비	2	-	△2	순감	
6. 타계정전출금	2	-	△2	순감	

2007년 사업이관 및 회계통합 세부내역

(억원)

사업명	2006예산 (A)	2007예산 (B)	증감 (B-A)	%	비고
합 계		1,653			
Ⅰ 사업이관		3,897			
[우리부로 이관]	○ 농어촌 지역개발 및 복지사업 지원체계 정비계획에 의거				
○ 신활력지원사업	1,900	1,882	△18	△0.9	○ 행자부→농림부
○ 오지종합개발	1,083	1,134	51	4.7	○ 행자부→농림부
○ 농어촌주거환경개선	180	180	-	-	○ 건교부→농림부
○ 국민연금보험료	673	761	88	13.1	○ 복지부→농림부
소 계	3,836	3,957	121	3.2	
[타부처로 이관]	○ '07 예산편성시 사업추진 효율성 제고				
○ 바이오장기생산연구	65	40	△25	△38.5	○ 농림부→농촌진흥청
○ 농촌정보문화센터지원	9	12	3	33.3	○ 농림부→국무조정실
○ 국제기구과건	7	8	1	14.2	○ 농림부→중앙인사위
소 계	81	60	△21	△25.9	
Ⅱ 회계·기금통합		2,244			
[타부처로 이관]	○ 재정융자특별회계와 공공자금관리기금 통합				
○ 농축산경영자금융자	2,828	2,244	△584	△20.7	○ 농림부→재정경제부

2007년 신규사업 예산(기금) 현황

(백만원)

사업명	'07예산	비고
합계	97,827	
< 예산 >	21,134	
○ 쌀브랜드육성지원	7,200	○ 우수브랜드 경영체 시설 현대화 지원 - 8개소, 개소당 20억원, 국고40%, 지방비20, 자담40% ○ 우수브랜드 경영체 교육·시설 현대화 지원 - 8개소, 개소당 2억원, 국고50%, 지방비 50%
○ 농업경영체 전문인력활용지원	288	○ 우수농업경영체에 전문인력 고용장려금 지원 - 20개업체, 1인당 1,200천원/월, 정액지원
○ 농촌여성 결혼이민자가족지원	1,923	○ 농촌지역의 여성결혼이민자에 대한 적응교육 실시 - 30개 시군, 국고 70%
○ 바이오디젤 유채생산시범사업	1,835	○ 바이오디젤 원료용 유채재배면적 확대를 위해 보리 재배지의 보리대체에 따른 농가소득 보전 - 3개소, 1,500ha, 170만원/ha, 국고 70%
○ 농식품안전정보관리	1,244	○ 농식품 안전정보의 효율적인 관리체계 운영지원 - 행사부 구축, '07년부터 운영관리를 우리부에서 수행
○ 도시민 농촌유치 종합지원	4,174	○ 농촌정주지원 포탈서비스 및 도시민유치 프로그램 지원 등 - 농촌정주지원 토탈서비스 29억원, 도시민 유치프로그램 지원 및 운영 13억원
○ 삶의질향상위원회 운영지원	200	○ 위원회 및 실무위원회의 효율적인 운영을 위해 운영수당, 여비 등 경비 지원
○ 농업·농촌테마공원 조성 (군특)	1,570	○ 레저, 전통문화 등 체험이 어우러진 테마공원 조성 - 4개소(안성, 음성, 서천, 영광) 시범사업, 국고 50%
○ 국유재산 실태조사	2,700	○ 행정/보존재산 전수실태조사(재경부)

(백만원)

사 업 명	'07예산	비 고
< 기 금 >	76,693	
○ 원예작물 동절기 수급안정 (농안기금)	12,700	○ 동절기 대설·강풍 등 자연재해방지 시설지원 - 보강지주(48억원), 조리개교체(12), 하우스기초설치(38) 온풍덕트(29) 등 - 융자 100%(3년거치 7년상환, 연 1.5%)
○ 소비자유통시설지원 (농안기금)	30,000	○ 소비지농산물 유통망 확충을 위해 중대형 농산물 판매장 유통시설 설치비 일부지원 - 200개소, 30억원/개소, 3년거치 7년상환(융자50%, 자담 50%)
○ 원예브랜드육성 (농안기금)	8,166	○ 유통환경 변화에 대응한 원예작물 브랜드 육성지원('07:2개소) - 원료확보 및 시설지원 63억원(융자, 3%, 5년분할) - 공정육묘장(3억원), 조직결성·교육(2), 가공(14) 등 보조 * 사업목표 : '13년까지 브랜드 경영체 50개소
○ 종자산업육성지원 (농안기금)	6,000	○ 종자의 고부가 가치산업 육성을 위한 자금지원 - 20개업체, 300백만원/개소, 연리 3%, 5년이내 상환
○ 전통음식외식산업화 (농안기금)	1,600	○ 향토음식의 관광자원화 및 외식산업 유도 지원 - 전통음식 외식산업화(10억원), 홍보 및 정보(6억원) * 유통개선사업의 세부사업으로 추진
○ 과실브랜드육성 (FTA 기금)	2,227	○ 국내과실 우수브랜드 경영체 육성지원('07 : 8개소) - 공동브랜드(1개소, 11억원) : 국고 11 - 광역브랜드(7개소, 11억원) : 국고 11(* 지방비 84 자담 84)
○ 자연순환농업 활성화 지원 (축발기금)	16,000	○ 자연순환농업 활성화를 위해 농산물 출하선도금, 환경 개선제구입비, 미생물발효제구입비 등 운영비 일부 지원 - 10개소, 20억원/개소, 융자80% (연2%, 3년거치 일시상환)

2006 완료 및 통폐합 사업현황

(백만원)

사 업 명	'06예산	비 고
합 계	74,369	
예 산	23,836	
○ 양곡창고차관환차손	203	○ '06 사업종료
○ 친환경축산직불	5,773	○ '06 사업종료
○ 농산물통합쇼핑몰운영	300	○ '06 사업종료
○ 소비자밀착형직판장지원	500	○ '06 사업종료(균특회계)
○ 씨감자생산기반조성	3,844	○ '06 사업종료(균특회계)
○ 영산강Ⅲ-2지구	4,000	○ '07부터 농지기금으로 이관
○ 농업용수수질조사	1,400	○ 농업용수수질조사개선사업으로 통합
○ 농업생산기반통계조사	250	○ 수리시설유지관리사업과 통합
○ 전통식품 Codex 규격화	300	○ 식품표준화사업과 통합
○ 북한농업연구개발	400	○ 정책연구개발사업과 통합
○ 과실검은마름병방제	366	○ 과수폐원작업비지원사업과 통합
○ 바이오장기생산연구	6,500	○ 농촌진흥청사업으로 이관
기 금	50,533	
○ 농산물정부수매(농안)	2,000	○ '06 사업종료
○ 농업진흥지역실태조사(농지)	4,024	○ '06 사업종료
○ 농지포탈사이트관리(농지)	1,148	○ '06 사업종료
○ 진촌지구 서남해안 간척(농지)	1,000	○ '06 사업종료
○ 영암지구 유희지개발(농지)	415	○ '06 사업종료
○ 과실가공품품질향상(FTA)	1,000	○ '06 사업종료
○ 품질고급화장려금(축발)	8,733	○ '06 사업종료
○ 사료검정장비지원(축발)	213	○ '06 사업종료
○ 과일수급안정(농안)	30,000	○ 산지유통활성화사업으로 통합
○ 과수전용농기계임대 (FTA)	2,000	○ 농특회계 농기계임대사업으로 통합

<예산 일반지출>

(단위 : 억원)

구 분	'06예산	'07 예산			비 고
		정부안	국회증감	소계	
【합 계】	73,203	73,663	3,578	77,241	
【증 액】			3,651		
○ 정책자금이차보전(일반)	1,506	2,166	160	2,326	○대손보전기금 결손지원
○ 유기질비료 지원확대(일반)	420	420	52	472	○사업량확대 : 120만톤→135
○ 농관원 청사신증축(일반)	84	91	20	111	○사업량확대 : 10개소×2억원
○ 농약계정적자보전(일반)	244	233	729	962	○원리금 추가상환
○ 수리시설개보수(농특)	3,454	3,500	300	3,800	○재해 사전예방 강화
○ 대단위농업개발(농특)	910	800	300	1,100	○금강Ⅱ 160, 미호천Ⅱ 30, 홍보 60, 영산강Ⅳ 50
○ 중규모용수개발(농특)	2,436	2,070	300	2,370	○준공 및 계속지구 지원
○ 농업인영유아양육비지원(농특)	157	201	67	268	○정부보육료 50%→70
○ 가축분뇨처리지원(농특)	341	364	60	424	○공동자원화 시설추가 : 2개소→5
○ 쌀소득보전고정직불(농특)	6,986	6,986	185	7,171	○사업량확대:998천ha→1,024
○ 농신보기금출연(농특)	5,780	6,869	488	7,357	○구상채권 상각총당금 86.6%→88.7
○ 광역친환경농업단지조성(농특)	75	120	45	165	○신규지구 확대 : 3지구→6
○ 농산물원산지관리(농특)	33	42	10	52	○원산지 대상품목 확대
○ 배수개선 기본조사비(농특)	24	26	3	29	○기본조사비 확대
○ 살처분보상금(농특)	300	800	200	1,000	○AI 보상금 등 추가소요
○ 지역특화사업(균특)	879	1,072	54	1,126	○사업추가(구례·김제·안동)
○ 농산물산지유통센터(균특)	180	127	10	137	○사업추가(당진)
○ 대구환경지정리(균특)	913	837	20	857	○사업추가(순창 2지구)
○ 정부양곡매입(양특)	7,537	7,386	648	8,034	○정부양곡 매입단가 상승반영
【감 액】			△73		
○ 행정서비스혁신능력개발(일반)	6	9	△1.5	7.5	○기록물혁신시스템 △1.5
○ 농업협상 및 농업협력지원(일반)	20	27	△2	25	○농업협상 및 협력지원사업 △2
○ 농특위운영지원(일반)	13	14	△1	13	○'06수준 지원
○ 정책연구개발사업(농특)	15	21	△2	19	○북한농업연구 △2
○ 농업농촌가치 및 소비촉진(농특)	40	40	△2	38	○가치홍보△1.5, 제도홍보△0.5
○ 도시민농촌유치지원(농특)	-	45	△3	42	○도시민유치박람회 △3
○ 도농교류활성화지원(농특)	39	55	△5	50	○1사1촌운동확산 △5
○ 농촌개발시험연구(농특)	17	16	△2	14	○신규연구용역 △1.9
○ 친환경축산직불(농특)	58	55	△55	-	○사업타당성 및 효과미흡

<기금 일반지출>

(단위 : 억 원)

구 분	'06예산	'07 예산			비고
		정부안	국회증감	소계	
합 계	45,537	47,659	330 △4,022	43,967	* 여유자금 제외
【농산물가격안정기금】					
○ 소비자유통시설지원	-	-	300	300	○ 소비자유통시설 10개소(용자)
○ 가락시장 시설현대화	-	396	△396	-	○ 사업타당성 재검토
* 여유자금운용	1,029	1,540	96	1,636	
【축산발전기금】					
○ 브랜드가맹점판매시설	60	-	30	30	○ 사업추가(충남 홍성)
* 여유자금운용	2,353	2,984	△30	2,954	
【쌀소득보전변동직불기금】					
○ 쌀소득변동직불금	9,096	13,111	△3,610	9,501	○ 쌀값하락반영(6.3%→1.3) * 농특회계 전출금 △3,610
【FTA이행지원기금】					
○ 과실브랜드육성지원(FTA기금)	-	38	△16	22	○ 용자사업 △15.6
* 여유자금운용	190	155	16	171	

<부대의견>

- (1) 농림부는 자유무역협정이행지원기금의 과실브랜드육성지원사업이 다국적 브랜드와 경쟁할 수 있는 대표브랜드를 육성한다는 사업목적에 부합되도록 동 사업비를 엄정하게 집행하도록 한다.
- (2) 농림부는 국가균형발전특별회계의 신활력지역 지원사업에 대한 성과분석을 엄격히 하고, 국회 농림해양수산위원회에 성과분석 결과 및 집행실태 등을 상세히 보고하도록 한다.
- (3) 농림부는 조건불리지역 직불사업은 지급기준을 예산의 범위내에서 경사도 14% 이상지역 및 전체도서(제주도를 포함)로 변경하여 시행하도록 한다.

