

# 2004 회계연도 세입세출결산보고서

일 반 회 계

농어촌구조개선특별회계

농어촌특별세관리특별회계

재정용자특별회계

책임운영기관특별회계

양곡관리특별회계

농림수산식품자료실



0017597



농 립 부

“농업·농촌사랑! 우리의 미래를 열어가는 힘!”

# 2004 회계연도 세입세출결산보고서

일 반 회 계

농어촌구조개선특별회계

농어촌특별세관리특별회계

재정융자특별회계

책임운영기관특별회계

양곡관리특별회계

농림수산물식품자료실

등록번호: 11597

등록일: 2009년 6월 8일



농 립 부

“농업·농촌사랑! 우리의 미래를 열어가는 힘!”

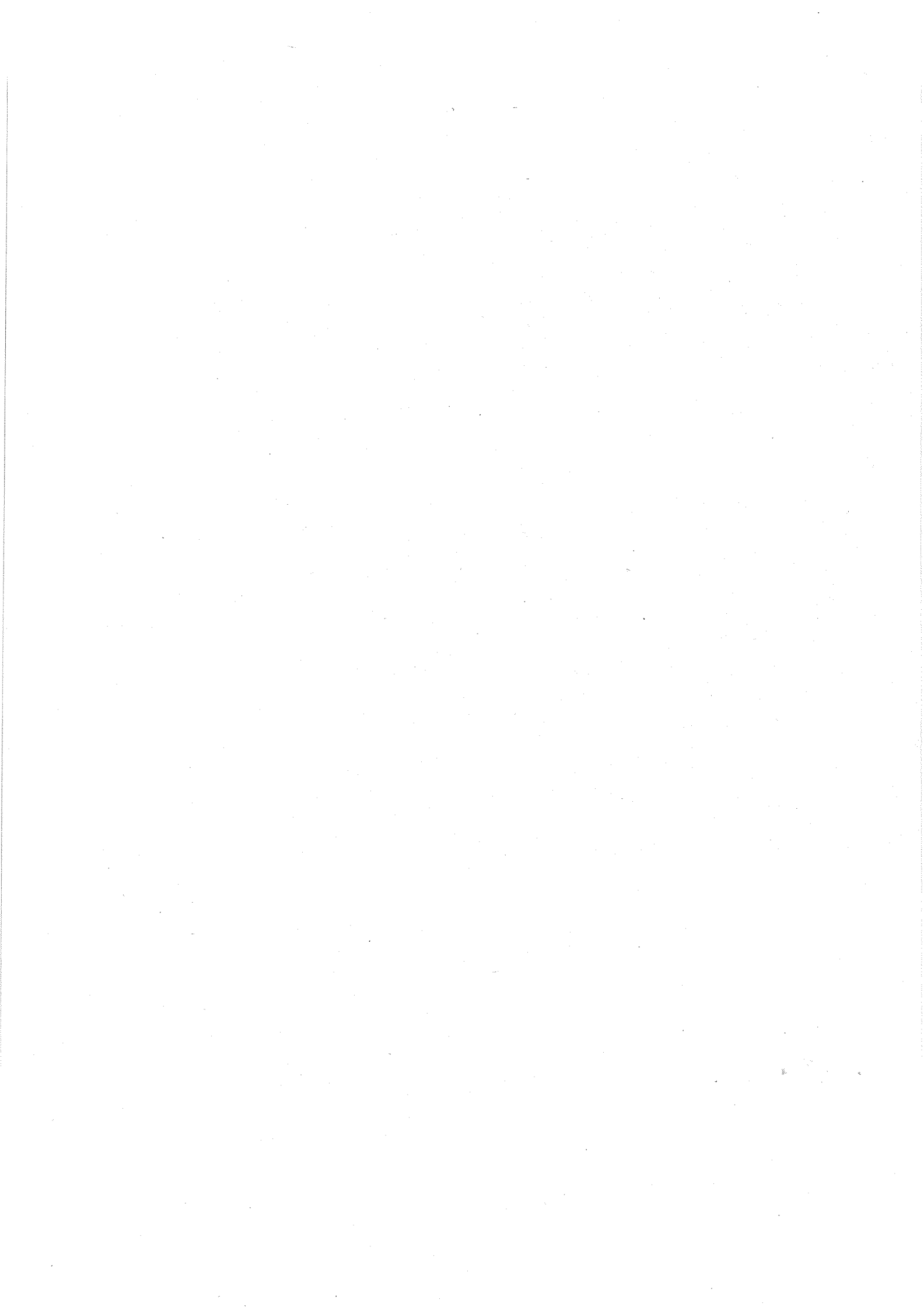

# 목 차

<b>I . 2004년도 세입·세출결산 총평</b> .....	<b>1</b>
1. 2004년도 역점시책 및 추진방향 .....	3
2. 2004년도 농정추진 성과 .....	5
3. 2004년도 세입·세출 결산내역 .....	8
가. 세입·세출결산 총괄표 .....	8
나. 2004회계연도 세입실적 .....	10
다. 2004회계연도 세출실적 .....	16
<b>II . 일반회계</b> .....	<b>25</b>
1. 세입결산 .....	27
가. 세입결산보고서 .....	29
나. 세입불납결손사유 총괄표 .....	32
다. 세입불납결손액 조서 .....	33
라. 세입미수납사유 총괄표 .....	34
마. 세입미수납액조서 .....	35
2. 세출결산 .....	37
가. 세출결산보고서 .....	39
나. 세출예산 전용 .....	55
다. 세출예산 이용 및 이체 .....	63
라. 세출예산 이월 .....	69
마. 세출예산 불용 .....	73
3. 예비비 결산 .....	81
가. 예비비 사용조서 .....	84
나. 예비비 사용명세서 .....	86
4. 결산개요 .....	89

**III. 농어촌구조개선특별회계 ..... 115**

1. 세입결산 ..... 117  
가. 세입결산보고서 ..... 119  
나. 세입미수납사유 총괄표 ..... 126  
다. 세입미수납액조서 ..... 128

2. 세출결산 ..... 131  
가. 세출결산보고서 ..... 133  
나. 세출예산전용 ..... 157  
다. 세출예산 이용 및 이체 ..... 167  
라. 세출예산 이월 ..... 175  
마. 세출예산 불용 ..... 181

3. 예비비 결산 ..... 197  
가. 예비비 사용조서 ..... 199  
나. 예비비 사용명세서 ..... 202

4. 총액계상예산 결산 ..... 205  
가. 총액계상예산사업 세출결산서 ..... 207  
나. 총액계상예산사업비 사용명세서 ..... 212

5. 결산개요 ..... 217

**IV. 농어촌특별세관리특별회계 ..... 355**

1. 세입결산 ..... 357  
가. 세입결산보고서 ..... 359

2. 세출결산 ..... 363  
가. 세출결산보고서 ..... 365  
나. 세출예산 불용 ..... 369

3. 결산개요 ..... 373

<b>V. 재정용자특별회계</b> .....	<b>377</b>
1. 세출결산 .....	379
가. 세출결산보고서 .....	381
2. 결산개요 .....	385
<b>VI. 책임운영기관특별회계</b> .....	<b>389</b>
1. 세입결산 .....	391
가. 세입결산보고서 .....	393
나. 세입미수납사유 총괄표 .....	402
다. 세입미수납액조서 .....	404
2. 세출결산 .....	407
가. 세출결산보고서 .....	409
나. 세출예산 전용 .....	423
다. 세출예산 불용 .....	431
3. 예비비 결산 .....	439
가. 예비비 사용조서 .....	441
나. 예비비 사용명세서 .....	446
4. 결산개요 .....	451
<b>VII. 양곡관리특별회계</b> .....	<b>461</b>
1. 세입결산 .....	463
가. 세입결산보고서 .....	465
나. 세입미수납사유 총괄표 .....	470
다. 세입미수납액조서 .....	471

2. 세출결산 .....	473
가. 세출결산보고서 .....	475
나. 세출예산 전용 .....	481
다. 세출예산 이월 .....	485
라. 세출예산 불용 .....	489
3. 결산개요 .....	493
<b>VIII. 국가채권현재액보고 .....</b>	<b>497</b>
1. 일반회계 .....	499
2. 농어촌구조개선특별회계 .....	513
3. 농어촌특별세관리특별회계 .....	539
4. 책임운영기관특별회계 .....	553
5. 양곡관리특별회계 .....	567
<b>IX. 국가채무 결산에 관한 계산서 .....</b>	<b>579</b>
1. 차입금현재액계산서 .....	581
<b>X. 국유재산 증감 및 현재액 보고 .....</b>	<b>585</b>
<b>XI. 물품증감 및 현재액 보고 .....</b>	<b>609</b>
<b>XII. 참고자료 .....</b>	<b>627</b>
1. 세출예산 목별 집행실적 .....	629
2. 보조금 집행내역 .....	659
3. 정부출연금 집행내역 .....	693
4. 회계직공무원 직종별 현황 .....	697
5. 2004 세출예산 과목부호표 .....	709

# I . 2004년도 세입·세출결산 총평



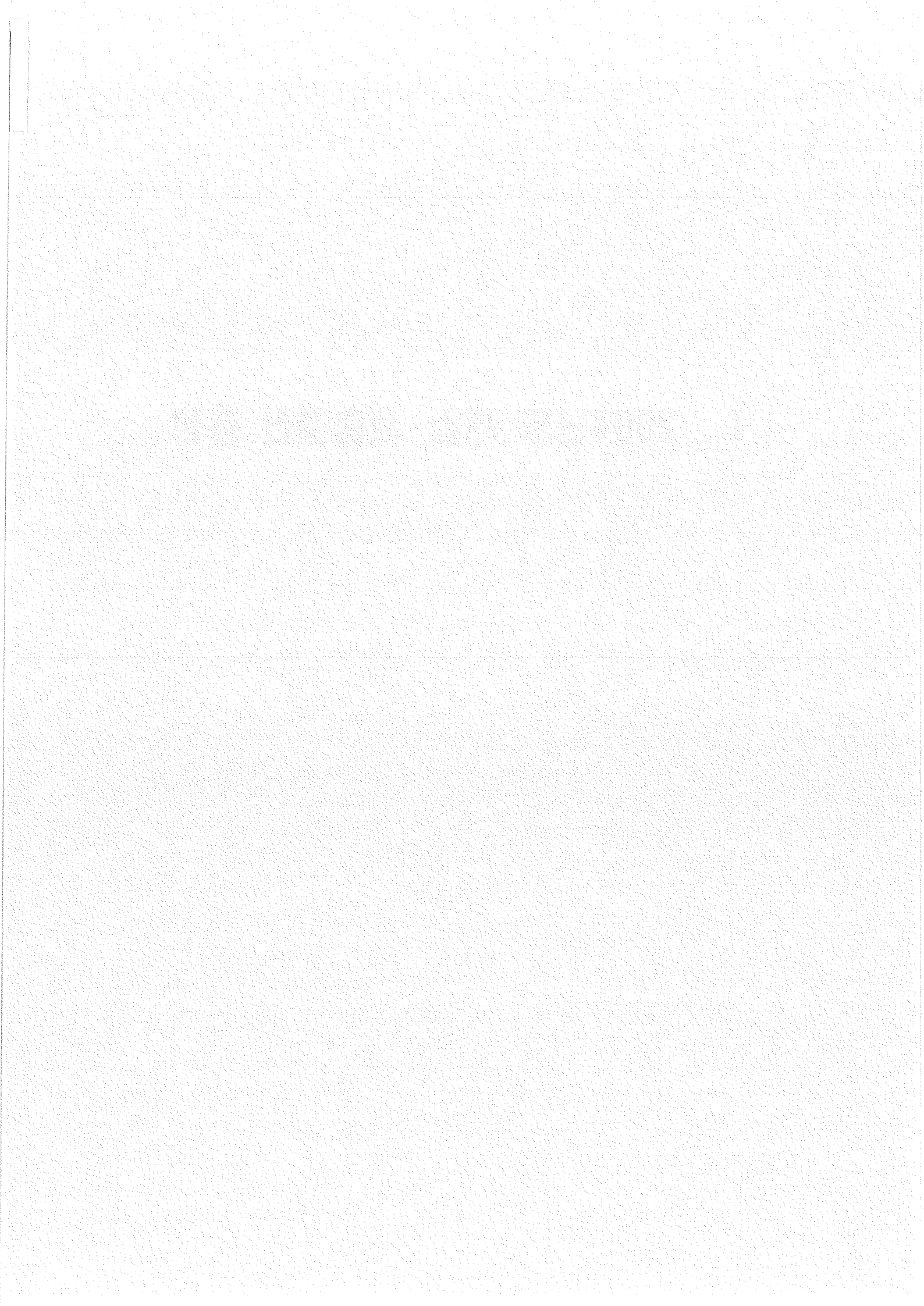

# I. 2004년도 정책방향 및 추진성과

## 1. 2004년도 역점시책 및 추진방향

### 가. 쌀 협상과 쌀 산업 구조개편

- 쌀 산업에 대한 영향을 최소화한다는 관점에서 실리를 추구하는 협상을 추진
  - 협상력 극대화와 사회적 비용의 최소화를 위해 쌀 협상은 초기단계부터 적극적으로 국내 공감대 형성방안을 수립·추진
- 「7만호 쌀 전업농 육성 원년」으로 개방체제에 대비한 규모화사업 개편 등 전업농육성사업 본격 추진
- 쌀 농가 소득안정 방안
  - 논직불제는 생산·가격과 연계되지 않는 생산중립적 직불제로 개편하고 쌀소득보전직불제는 시장 개방폭 확대시 농가소득 안정을 위한 보험성격의 장치로 내실화
- 정부지원 희망 RPC에 대해서는 경영평가를 의무화하고 평가결과에 따라 RPC를 등급화하여 시설·운영자금 차등지원
  - 경영평가결과 최하위 등급 RPC, 자율통합 신청 RPC 등을 중심으로 통합·합병을 추진
- 현행 추곡수매제도를 WTO에서 허용하는 시가매입·시가방출 방식의 공공비축제로 전환하는 방안을 추진

### 나. 한·칠레 FTA 비준 후속대책

- 개방체제에서도 지속 가능하도록 경쟁력 제고에 중점지원하고 협정 이행에 따른 경영안정장치 마련 및 구조조정 촉진

### 다. 농업 전문인력 양성

- 우수인재를 창업농으로 선발하기 위해 다양한 교육프로그램 개발

- 창업농의 정책자금 지원규모 확대, 현장밀착 지도 등 안정적 영농 정착 지원

#### 라. 소비자 지향의 고품질·안전농산물 공급

- 농산물 안전성 제고
  - 새로운 농산물 안전관리제도인 우수농산물관리제도(GAP)의 조기 정착 기반 조성
  - 생산이력제 도입 및 시범사업 추진
- 축산물 위생·안전성 관리 강화 및 브랜드 육성
- 친환경농업의 조기 확산을 위해 친환경농업으로 전환하는 농업인의 연착륙(soft landing) 지원하고 유통업자에 대한 인증추진

#### 마. 선진국형 농산물 유통 혁신

- 기존 산지마케팅조직의 마케팅사업을 규모화하고 기업적 요소를 강화하여 차세대 공동마케팅조직으로의 혁신을 지원
- 파렛트 출하 등 소비지 물류 혁신 및 도매시장 운영 효율화
- 농식품 수출 확대
  - 수출용 고품질·안전농산물 생산 및 효율적 물류기반 구축
  - 규모화 된 수출(500만불이상)이 가능하고 전문생산단지에서 생산되는 품목을 중심으로 수출용 공동대표브랜드제를 시행

#### 바. 농가소득 및 경영안정 장치 강화

- 직접지불제 확충
  - 연차별 직불제 계획을 차질 없이 추진하기 위해 금년도 신규사업의 성공적 추진과 '05년 이후 직불제 도입을 위한 사전준비 철저
- 농촌관광 여건조성 등 농외소득 기반 확대
- 농작물재해보험 대상품목의 점진적 확대 및 거대 자연재해에 대비, 국가재보험제 도입 추진
- 부채경감특별법을 개정하여 중장기 정책자금의 상환기간을 5년 거치 15년으로 연장하고 금리도 4%에서 1.5%로 인하

## 사. 농촌 복지 및 지역개발 본격 추진

- 「농림어업인삶의질향상 및 농산어촌지역개발특별법」 시행으로 범정부차원의 효율적인 농촌복지 지원 시스템 본격 가동
- 농촌투자유치센터를 「도·농교류센터」로 확대·개편하여 도·농교류 사업을 전담하는 등 시스템 정비
  - 1社1村운동을 통해 도·농간 자매결연 활성화
- 농촌다움의 유지·보전과 쾌적함 증진 등 다원적 기능 확충을 위한 「농촌마을종합개발사업」 신규 착수

아. 농협법 개정안을 국회에 제출 및 경영 시스템 혁신, 경제사업 활성화 등 법 개정사항 이외의 과제는 농협개혁위원회를 통해 세부추진계획 조기마련

## 2. 2004년도 농정추진 성과

### 가. 농업·농촌종합대책의 실효성과 효과성 제고기반 마련

- '13년까지 농업·농촌종합대책의 비전을 구현할 수 있는 분야별 세부실천계획 수립 및 '05년 소요 투융자사업비(9.8조원) 확보
  - 품목별 생산자조직 등이 직접 주도하여 현장농업인 의견수렴
  - 10개월간 총 729건의 의견을 수렴, 그 중 487건(67%) 반영
- 투융자사업의 정책단계별 집행기준과 사업평가체제를 확립하여 119조 투융자의 효율적 집행의 틀과 절차 마련 ('04.5)

### 나. 쌀 협상 적극대응 및 쌀농가소득보전방안 마련

- 범정부적 공조와 시민단체 대표의 참여 등 총력대응을 통하여 쌀 산업에 피해를 최소화할 수 있는 협상결과 도출
  - 농림·외교·재경부 중심 「쌀협상대책실무추진단」을 구성·운영
  - NGO 추천 전문가가 협상단에 동행, 협상의 신뢰성 및 투명성 제고

- 쌀농가소득보전방안을 적기에 발표('04.11)함으로써 쌀 농가의 불안감을 완화하고 협상결과 수용여건을 조성
  - '01~'03년 기준으로 목표가격을 설정하고 산지 쌀값과의 차액의 80%를 보전할 수 있게 하여 대부분 농민단체의 긍정적 반응 도출

#### 다. FTA 보완대책 체계 구축 및 과수산업 경쟁력제고 대책 추진

- FTA지원특별법 제정과 기금 설치로 향후 FTA확산에 따른 농업부문 피해에 대한 제도적·재정적 대응 기틀을 마련
  - '04년~'10년 7년간 1조 2,000억원 수준의 특별기금 조성
    - \* 한·칠레 FTA 발효 후 수입동향 : 전년동기 대비 농산물 21% 증, 축산물 71.8% 증
- 과수농가 유형별로 차별화된 지원(폐업 또는 시설현대화)과 지자체·생산자단체의 자율적 지역 과수발전계획을 심사·지원
  - \* '04년 무주·진안·장수 사과연합사업 등 총 18개 사업, 408억원 지원

#### 라. 농촌 지원체계 구축 및 도농교류 분위기 확산

- 농림어업인삶의질향상특별법을 제정하고, 범정부 차원의 협력체계를 구축하여 정책의 일관성과 시너지를 거둘 수 있는 틀 마련
    - 국무총리를 위원장으로 하는 범정부적인 위원회 구성
    - 농어촌복지실태 조사를 바탕으로 삶의 질 향상 5개년 기본계획안 마련
  - 1사 1촌 운동 등 도농교류 확대로 농업·농촌의 다원적 가치에 대한 공감대 확산 분위기 조성 ('04.12말 현재 1사1촌 결연 2,404건 체결)
    - 도시민의 여가수요를 농촌으로 흡수할 수 있도록 생활환경 개선, 지역개발 전문인력 양성, 농촌체험마을 기반조성 등 지원
      - \* 도시민 5명중 1명꼴로 향후 1년내 농촌관광을 계획하고 있는 것으로 조사
- (농촌관광에 대한 도시민 선호도 조사, '04.6월)

마. 협동조합·재해보험·양정·농지제도 등 제도개혁 추진

- 협동조합의 효율성·전문성을 제고할 수 있도록 제도를 개선함으로써 일선농협의 경제사업 활성화 여건 마련(농협법 개정)
  - 중앙회장의 비상임 전환, 사업부문별 대표 책임경영체제 강화
  - 조합공동사업법인 근거 마련 및 일정기준이상 상임이사 의무화 등
- 농작물재해 국가재보험제도 및 재보험기금 설치를 법제화하여 재해에 대비한 경영위험관리를 강화(농작물재해보험법 개정)
- 양정제도 개편 및 농지규제완화 방향 정립(농지법·양곡관리법 국회제출)
  - 추곡수매 국회동의제 폐지 및 농지 소유 및 이용규제 완화

바. 조류인플루엔자 조기 종식과 방역 대책 등 안전 축산기반 마련

- '03년말 발생한 고병원성 조류 인플루엔자를 3개월만에 완전 종식
  - ※ OIE(국제수역사무국)에서 한국을 방역 우수사례로 평가
- 가축방역종합대책을 수립, 방역체계 확립 기틀 마련
  - 자치단체의 방역인력 증원 및 공익수의사 도입방침 결정

◇ 2004년은 기상여건 호조 등으로 영농여건이 전반적으로 좋아 예년에 비해 농가경제가 안정된 한 해였음

- 무·배추 등 일부 채소류를 제외한 쌀·과일·축산물 등 대부분의 농산물의 생산과 가격이 안정세 시현

### 3. 2004 회계연도 세입·세출 결산내역

#### 가. 세입·세출결산 총괄표

#### □ 세 입

(단위 : 백만원)

회 계 명	예 산 액	징수결정액	수 납 액	불납결손액	미수납액
일 반 회 계	3,103	9,065	7,001	4	2,060
농 특 회 계	6,187,029	6,791,413	6,788,926	-	2,487
(구조개선)	4,733,073	5,377,230	5,374,744	-	2,486
(전입금)	1,453,956	1,414,183	1,414,182	-	1
농특세관리특별회계	2,228,461	2,224,352	2,224,352	-	-
책 특 회 계	84,492	87,573	87,538	-	35
(검역원)	58,042	59,302	59,279	-	23
(식검)	26,450	28,271	28,259	-	12
양 특 회 계	1,470,455	1,814,528	1,728,936	-	85,592
합 계	9,973,540	10,926,931	10,836,753	4	90,174

□ 세 출

(단위 : 백만원)

회 계 명	예산액 (A)	예산결정후 증감액				예산현액	지출액	이월액	불용액
		이 월	예비비	전 용	이용·이체				
일반회계	5,500,203	890	725,087	△9,091 9,091	△68,465 68,465	6,226,180	5,566,230	63,463	596,487
농특회계	5,737,158	15,060	338,216	△69,735 69,735	△29,608 29,608	6,090,434	5,924,995	41,405	124,034
(구조개선)	4,477,140	13,064	338,216	△68,803 68,803	△27,479 27,479	4,828,420	4,732,978	14,135	81,307
(전 입 금)	1,260,018	1,996	-	△932 932	△2,129 2,129	1,262,014	1,192,017	27,270	42,727
농특세관리 특별회계	1,554,203	10,875	-	-	-	1,565,078	1,503,106	-	61,972
재특회계	284,900	-	-	-	-	284,900	284,900	-	-
책특회계	84,492	-	311	△429 429	-	84,803	83,648	289	866
(검역원)	58,042	-	169	△303 303	-	58,211	57,482	289	440
(식 검)	26,450	-	142	△126 126	-	26,592	26,166	-	426
양특회계	1,470,455	214	-	△32,268 32,268	-	1,470,669	1,470,307	24	338
합 계	14,631,411	27,039	1,063,614	△111,523 111,523	△98,073 98,073	15,722,064	14,833,186	105,181	783,697



나. 2004 회계연도 세입실적

□ 총 괄 (일반회계 + 농특회계 + 농특세관리특별회계 + 책특회계 + 양특회계)

(단위 : 백만원, %)

구 분	예산액 (A)	징수결정액 (B)	수납액 (C)	C/A	C/B	불 납 결손액	미수납액
2003	9,850,834	10,887,309	10,799,680	109.6	99.2	892	86,737
2004	9,973,540	10,926,931	10,836,753	108.7	99.2	4	90,174
증 감 율	1.2	0.4	0.3	-	-	△99.6	4.0

○ 2004회계연도 농림부소관 세입결산내용을 총괄적으로 살펴보면 당초 예산액은 전년대비 1.2% 증가한 9,973,540백만원이었으나 징수 결정액은 예산액의 109.6%인 10,926,931백만원이며, 수납액은 예산액의 108.7%인 10,836,753백만원이고 불납결손액은 4백만원, 미수납액은 90,174백만원임.

○ 불납결손액 4백만원은 일반회계에서 체납자 무재산 및 거소불명으로 토지대여료 3백만원, 경상이전수입 1백만원이 불납결손 처리되었음.

□ 일반회계

(단위 : 백만원, %)

구 분	예산액 (A)	징수결정액 (B)	수납액 (C)	C/A	C/B	불 납 결손액	미수납액
2003	3,888	6,382	5,731	147.4	89.8	-	651
2004	3,103	9,065	7,001	225.6	77.2	4	2,060
증 감 율	△20.2	42.0	22.2	-	-	순증	216.4

- 당초 예산액은 전년대비 20.2% 감소한 3,103백만원이었으나 징수결정액은 예산액의 292.1%인 9,065백만원이며 수납액은 예산액의 225.6%인 7,001백만원이고, 불납결손액은 4백만원, 미수납액은 2,060백만원임.
- 미수납액 2,060백만원은 국유재산토지대여료 377백만원, 국유지무단점유 변상금 및 가산금 1,411백만원, 농산물 원산지 미표시 과태료의 납기 미도래액 및 체납자 채력부족 등으로 인한 체납액 216백만원, 기타경상이전수입의 체납자 채력부족 등으로 인한 체납액 54백만원, 토지매각대 납기미도래액 2백만원임
- 예산액보다 수납액이 3,898백만원이 증가한 것은
 

국유토지 및 건물 대여료 등 재산수입에서	138 백만원이
감소한 반면,	
국고보조금 정산잔액 반납금 등 경상이전수입에서	2,481 백만원
품종생산 수입판매신고 등 면허료 및 수수료에서	39 백만원
고정자산 및 토지매각대 등 관유물매각대에서	1,437 백만원
민간유희지 개답공사비 용자원금 조기상환에서	79 백만원이
증가한데 있음	

□ 농어촌구조개선특별회계

(단위 : 백만원, %)

구 분	예 산 액 (A)	징수결정액 (B)	수 납 액 (C)	C/A	C/B	불 납 결손액	미수납액
2003	6,055,131	6,832,613	6,828,996	112.8	99.9	892	2,725
2004	6,187,029	6,791,413	6,788,926	109.7	99.9	-	2,487
증 감 율	2.2	△0.6	△0.6	-	-	순감	△8.7

○ 당초 예산액은 전년대비 2.2% 증가한 6,187,029백만원이고, 징수 결정액은 예산액의 109.8%인 6,791,413백만원이며, 수납액은 예산액의 109.7%, 징수결정액의 99.9%인 6,788,926백만원이고, 2,487백만원은 미수납되었음.

○ 미수납액 2,487백만원은 납기미도래로 연도이월 납입 2,428백만원, 체납자 재력부족 및 거소불명 29백만원, 회계연도 경과후 납부 등 28백만원, 관계기관 예산부족 2백만원임

○ 수납액이 예산액에 비하여 601,897백만원 증가한 것은

- 타회계 전입금 92,880 백만원
- 공공기금예수금 200,000 백만원이
- 감소한 반면,
- 융자원금 회수 621,678 백만원
- 융자금 이자수입 97,021 백만원
- 국고보조금 집행잔액 등 경상이전수입 35,420 백만원
- 전년도 이월금 140,649 백만원
- 관유물 매각대 4 백만원
- 기타잡수입 5 백만원이
- 증가한 데 있음.

□ 농특세관리특별회계

(단위 : 백만원, %)

구 분	예산액 (A)	징수결정액 (B)	수납액 (C)	C/A	C/B	불 납 결손액	미수납액
2003	2,122,341	2,182,788	2,182,788	102.8	100.0	-	-
2004	2,228,461	2,224,352	2,224,352	99.8	100.0	-	-
증 감 율	5.0	1.9	1.9	-	-	-	

○ 당초 예산액은 전년대비 5.0% 증가한 2,228,461백만원이고, 징수 결정액 및 수납액은 예산액 대비 각각 0.2% 감소한 2,224,352백만원임

○ 수납액이 예산액에 비하여 4,109백만원 감소한 것은

전년도 이월금 111,825 백만원이

증가한 반면,

농어촌특별세 110,157 백만원

융자원금 회수 3,829 백만원

과년도 국고보조금 집행잔액 반납액 802 백만원

융자금 이자수입 1,146 백만원이

감소한 데 있음.

□ 책임운영기관특별회계

(단위 : 백만원, %)

구 분	예산액 (A)	징수결정액 (B)	수납액 (C)	C/A	C/B	불 납 결손액	미수납액
2003	75,839	78,820	78,792	103.8	99.9	-	28
2004	84,492	87,573	87,538	103.6	99.9	-	35
증 감 율	11.4	11.1	11.1	-	-	-	25.0

- 당초 예산액은 84,492백만원이고 징수결정액은 예산액의 3.6% 증가한 87,573백만원이며, 99.9%인 87,538백만원이 수납되고 35백만원은 미수납 되었음.
- 미수납액 35백만원은 국립수의과학검역원의 검역 및 혈청수수료 납기 미도래액 23백만원, 국립식물검역소의 식물방역법 위반 과태료 체납자의 재력부족 12백만원임
- 수납액이 예산액에 비하여 3,046백만원 증가한 것은
 

수의과학검역원의 토지 및 건물대여료 감소한 반면,	204 백만원이
수의과학검역원의 검역수수료	85 백만원
식물검역소의 토지 및 건물 대여료	101 백만원
토지매각대	1,856 백만원
변상금, 위약금 및 벌금 등 경상이전수입	138 백만원
일반회계전입금이체	311 백만원
전년도 이월금	754 백만원
불용품 등 재화 및 용역판매수입	5 백만원이

 증가한 데 있음.

□ 양곡관리특별회계

(단위 : 백만원, %)

구 분	예 산 액 (A)	정수결정액 (B)	수 납 액 (C)	C/A	C/B	불 납 결손액	미수납액
2003	1,593,635	1,786,706	1,703,373	106.9	95.3	-	83,333
2004	1,470,455	1,814,528	1,728,936	117.6	95.3	-	85,592
증 감 율	△7.7	1.6	1.5	-	-	-	2.7

○ 당초 예산액은 전년대비 7.7% 감소한 1,470,455백만원이었으나 정수결정액은 예산액보다 23.4% 증가한 1,814,528백만원이며, 수납액은 예산액보다 17.6% 증가한 1,728,936백만원이고, 85,592백만원이 미수납되었음.

○ 미수납액 85,592백만원은 정부양곡판매대금 납기미도래액 41,894백만원, 관계기관 예산부족 43,557백만원, 채납자 재력부족 및 거소불명 141백만원임

○ 수납액이 예산액에 비하여 258,481백만원 증가한 것은

전년도이월금 114,676 백만원

양곡판매수입 137,397 백만원

기타경상이전수입 14 백만원

정부양곡가공청산금 및 추곡선금이자 등 6,374 백만원

국고대여장학금 반환금 회수 20 백만원이

증가한 데 있음.

## 다. 2004회계연도 세출실적

□ 총괄 (일반회계 + 농특회계 + 농특세관리특별회계 + 재특회계 + 책특회계 + 양특회계)

(단위 : 백만원, %)

구분	예산액 (A)	예산현액 (B)	지출액 (C)	C/A	C/B	다음년도 이월액	불용액
2003	14,255,611	15,008,825	14,740,294	103.4	98.2	27,039	241,492
2004	14,631,411	15,722,064	14,833,186	101.4	94.3	105,181	783,697
증감율	2.6	4.8	0.6	-	-	289.0	224.5

○ 당초 예산액은 14,631,411백만원이었으나 전년도 이월액 27,039백만원, 재해복구비 등 예비비 1,063,614백만원이 증액되어 예산현액은 15,722,064백만원이 되었으며, 이 중 94.3%인 14,833,186백만원이 지출되고 105,181백만원(0.7%)은 다음년도로 이월되었고 783,697백만원(5.0%)은 불용되었음.

○ 전년도와 대비하여 예산액, 예산현액, 지출액이 각각 2.6%, 4.8%, 0.6% 증가되었으며, 이월액이 전년대비 크게 증가한 것은 재해복구 예산과 사업대상자 확정 지연 등 진행중인 사업의 이월액 증가에 그 원인이 있으며, 이를 회계별로 살펴보면 다음과 같음.

□ 일반회계

(단위 : 백만원, %)

구 분	예 산 액 (A)	예산현액 (B)	지 출 액 (C)	C/A	C/B	다음년도 이월액	불 용 액
2003	5,385,241	5,743,929	5,670,896	105.3	98.7	890	72,143
2004	5,500,203	6,226,180	5,566,230	101.2	89.4	63,463	596,487
증 감 율	2.1	8.4	△1.8	-	-	7,030.7	726.8

○ 당초 예산액은 전년대비 2.1% 증가한 5,500,203백만원이었으나 전년도 이월액 890백만원과 재해복구 등 예비비 725,087백만원이 증액되어 예산현액은 전년대비 8.4% 증가한 6,226,180백만원이 되었으며 이중 89.4%에 해당되는 5,566,230백만원이 지출되고, 63,463백만원이 다음년도로 이월되었으며 596,487백만원은 불용되었음.

○ 전용된 금액은 9,091백만원으로서 주요내역은

- 인건비(기본급, 정액수당, 직급보조비 등) 부족액 339 백만원
- 재해복구비 부족액 8,527 백만원
- 농작물재해보험 및 FTA 품목별 영향분석 연구용역비 90 백만원
- 관서운영비, 업무추진비 등 기타 부족액 135 백만원임

○ 이용액 68,465백만원은

- 인건비(기본급, 정액수당, 복리후생비 등) 부족액 505 백만원
- 재해복구비 부족액 67,960 백만원이며



○ 다음년도 이월액 63,463백만원은

- 기관운영 등 기본사업비 이월액 339 백만원
- 정책자금 및 부채대책자금 이차보전금 63,123 백만원
- 축산부문 재해복구비 1 백만원임.

○ 불용액 596,487백만원의 주요내역은

- 예산절감 1,253 백만원
- 세수부족으로 농특회계로의 전출금 감액 380,000 백만원
- 정책자금 및 부채대책자금 기준금리 하락에 따른 불용액 209,262 백만원
- 재해농가 생계비지원 집행잔액 3,932 백만원
- 식량생산부문 재해복구 집행잔액 1,123 백만원
- 기타 집행잔액 등 917 백만원임

○ 예비비 지출결정액은 725,087백만원으로 이중 99.5%인 721,560백만원이 집행되고 3,526백만원은 불용되었으며, 그 주요지출내역은

- 폭설피해복구비, FTA이행지원기금 출연 등으로 농특회계에 전출 338,216 백만원
- 폭설피해 생계비 지원 11,592 백만원
- 정책자금 및 부채대책자금 이차보전 지원 273,641 백만원
- 농림수산업자신용보증기금 출연 97,800 백만원
- 수의과학검역원, 식물검역소 봉급 부족으로 책특회계에 전출 311 백만원임

□ 농어촌구조개선특별회계

(단위 : 백만원, %)

구 분	예산액 (A)	예산현액 (B)	지출액 (C)	C/A	C/B	다음년도 이월액	불용액
2003	5,621,334	5,932,244	5,847,836	104.0	98.6	15,060	69,348
2004	5,737,158	6,090,434	5,924,995	103.3	97.3	41,405	124,034
증 감 율	2.1	2.7	1.3	-	-	174.9	78.9

○ 당초 예산액은 전년대비 2.1% 증가된 5,737,158백만원이었으나 전년도 이월액 15,060백만원과 재해복구 등 예비비 338,216백만원이 증액되어 예산현액은 전년대비 2.7% 증가한 6,090,434백만원이 되었으며, 이중 97.3%인 5,924,995백만원이 지출되고 41,405백만원은 다음년도로 이월되었으며, 124,034백만원은 불용되었음.

○ 전용액 69,735백만원의 주요내역은

- 제주도 부적지 감귤과원 정비 부족액 6,500 백만원
- 환율인상에 따른 추가부담액 157 백만원
- 재해복구비 부족액 31,297 백만원
- 가축방역사업의 살처분 보상금 29,258 백만원
- 사업계획 변경 및 사업량 증가 2,523 백만원임.

○ 이용액 29,608백만원은

- 재해복구비 부족액 17,926 백만원
- 가축방역사업의 살처분 보상금 부족액 11,629 백만원
- 환율인상에 따른 추가부담액 53 백만원이며,

○ 다음년도 이월액 41,405백만원의 주요내역은

- 농촌마을종합개발 연구용역 등의 계약체결 및 설계지연 510 백만원
- 농촌마을종합개발 및 농업정보시스템구축사업 추진중 27,050 백만원
- 원예유통 및 축산부문 재해복구 추진중 12,471 백만원
- 가축살처분보상금 지급대상자 확정 지연 1,374 백만원임.

○ 불용액 124,034백만원의 주요내역은

- 관서운영경비 절감계획에 의한 절감 530 백만원
- 농산물종합유통센터건설 사업포기(4개소중 1개소) 4,508 백만원
- 농산물산지유통센터건립 취소(39개소중 1개소) 171 백만원
- 마늘경쟁력제고지원사업중 작목전환신청 저조 4,718 백만원
- 농어민건강보험료 및 영유아자녀양육비  
중복지원자 제외 및 집행잔액 33,097 백만원
- 재특회계 및 공자기금 원리금상환 금리인하 43,540 백만원
- 재해복구비 집행잔액 23,623 백만원
- 농작물재해보험 집행잔액(사업이익금으로 대체충당) 7,002 백만원
- 농축산물판매촉진사업 집행잔액(과실류 수출감소) 3,311 백만원
- 낙찰차액, 사업비, 관서운영비 등 집행잔액 3,534 백만원임

○ 예비비 지출결정액은 338,216백만원이며, 폭설피해 등의 재해복구비로 127,263백만원, FTA이행지원기금 출연 160,000백만원, 조건불리지역 직불제 등의 사업비로 19,408백만원이 지출되고, 축산부문재해복구 및 조건불리지역직불제 사업비로 9,441백만원이 이월되었으며, 집행잔액 22,104백만원은 불용됨

□ 농특세관리특별회계

(단위 : 백만원, %)

구 분	예산액 (A)	예산현액 (B)	지출액 (C)	C/A	C/B	다음년도 이월액	불용액
2003	1,309,322	1,392,667	1,296,896	99.1	93.1	10,875	84,896
2004	1,554,203	1,565,078	1,503,106	96.7	96.0	-	61,972
증감율	18.7	12.4	15.9	-	-	순감	△27.0

○ 농특세관리특별회계 세출예산은 농어촌구조개선특별회계의 농특세 전입금사업계정으로 전출되는 예산과 채무상환액으로 당초 예산액은 전년대비 18.7% 증가한 1,554,203백만원이었으나, 전년도 이월액 10,875백만원이 증액되어 예산현액은 1,565,078백만원이 되었으며, 이중 96.0%인 1,503,106백만원이 지출되고 61,972백만원은 세수 부족으로 불용되었음.

□ 재정융자특별회계

(단위 : 백만원, %)

구 분	예산액 (A)	예산현액 (B)	지출액 (C)	C/A	C/B	다음년도 이월액	불용액
2003	270,240	270,240	270,240	100.0	100.0	-	-
2004	284,940	284,940	284,940	100.0	100.0	-	-
증감율	5.4	5.4	5.4	-	-	-	-

○ 당초 예산액은 전년대비 5.4% 증가된 284,940백만원으로 예산결정후 증감없이 예산현액은 동일 금액으로 전액 지출되었으며 지출내역은

- 농축산경영자금 지원

284,940 백만원임

□ 책임운영기관특별회계

(단위 : 백만원, %)

구 분	예산액 (A)	예산현액 (B)	지출액 (C)	C/A	C/B	다음년도 이월액	불용액
2003	75,839	76,110	75,729	99.9	99.5	-	381
2004	84,492	84,803	83,648	99.0	98.6	289	866
증감율	11.4	11.4	10.5	-	-	순증	127.3

○ 당초 예산액은 전년대비 11.4% 증가된 84,492백만원이었으나, 수의과학검역원 및 식물검역소의 인건비 부족으로 예비비 311백만원이 증액되어 예산현액은 84,803백만원이 되었으며, 이중 98.6%인 83,648백만원이 지출되고 289백만원은 이월되었으며, 866백만원은 불용되었음.

○ 전용액 429백만원의 내역은

- 인건비 부족액 429 백만원임  
(수의과학검역원 303, 식물검역소 126)

○ 이월액 289백만원의 내역은

- 외자구매 납품지연에 따른 구제역예방백신약품 구입비 (수의과학검역원) 289 백만원임

○ 불용액 866백만원의 주요내역은

- 관서운영비 등 예산절감 622 백만원
- 낙찰차액 및 집행잔액 244 백만원임.

□ 양곡관리특별회계

(단위 : 백만원, %)

구 분	예산액 (A)	예산현액 (B)	지출액 (C)	C/A	C/B	다음년도 이월액	불용액
2003	1,593,635	1,593,635	1,578,697	99.1	99.1	214	14,724
2004	1,470,455	1,470,669	1,470,307	99.9	99.9	24	338
증감율	△7.7	△7.7	△6.9	-	-	△88.8	△97.7

○ 당초 예산액은 전년대비 7.7% 감소된 1,470,455백만원이었으나, 전년도 이월액 214백만원이 증액되어 예산현액은 1,470,669백만원이 되었으며, 이중 99.9%인 1,470,307백만원이 지출되고 24백만원이 다음연도로 이월되었으며, 338백만원이 불용 되었음

○ 전용액 32,268백만원의 주요내역은

- 농협 추곡약정수매 손실보전금 부족액 13,595 백만원
- 수매등급 상승에 따른 수매자금 부족액 5,192 백만원
- MMA 수입쌀 국제가격 상승에 따른 구입대금 부족액 13,481 백만원

○ 이월액 24백만원의 내역은

- 쌀협상 관련 홍보물 제작기간 부족액 24 백만원이며

○ 불용액 338백만원의 내역은

- 일선기관 조작관리비 집행잔액 338 백만원임.

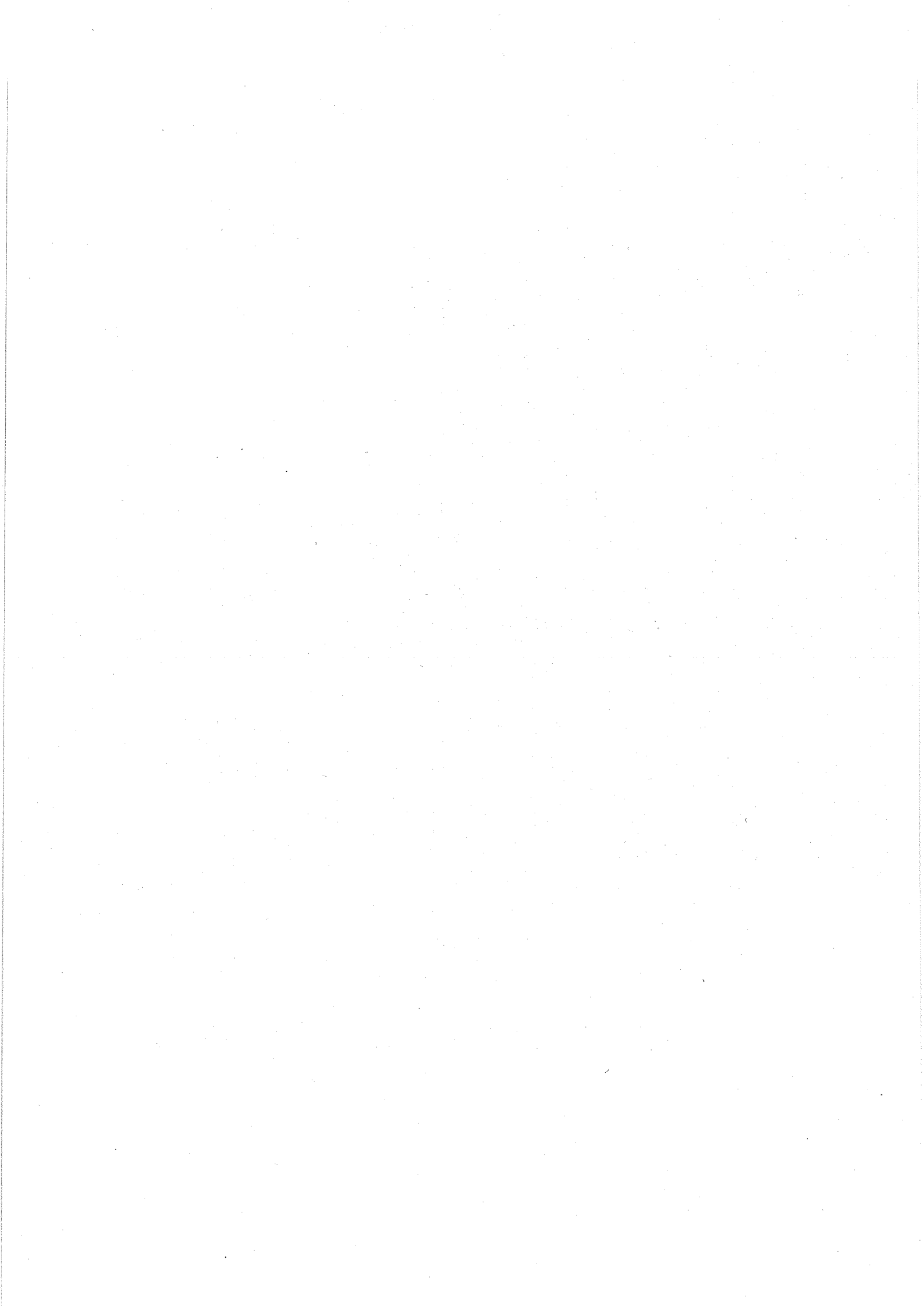

## Ⅱ. 일 반 회 계



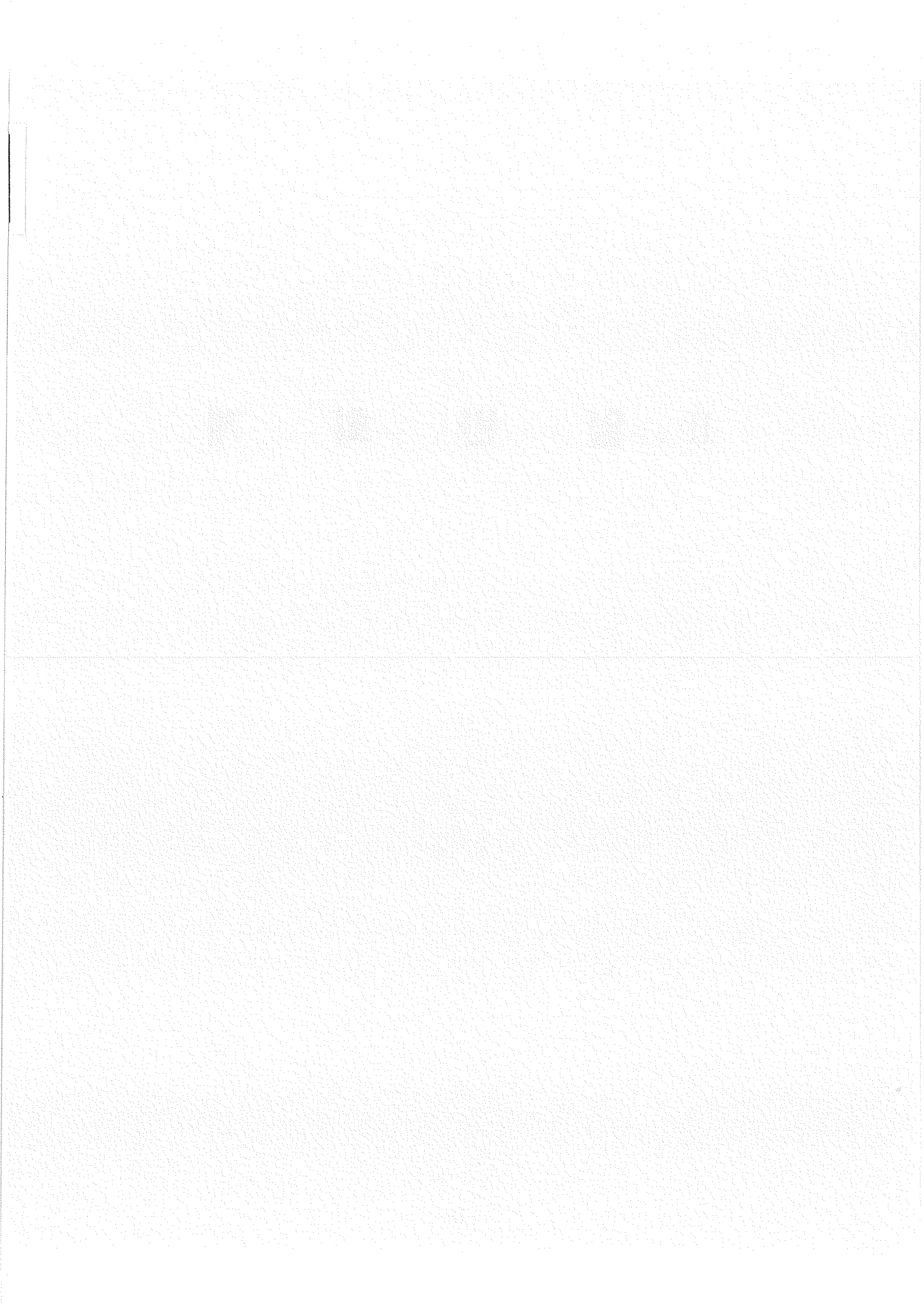

# 1. 세 입 결 산



# 가. 세 입 결 산 보 고 서

## 가. 세입결산보고서

과 목		세입 예산액	이체등 증감액	세입예산 현액	징수 결의액	수납액
11 관	재산수입	475,000,000		475,000,000	717,066,530	337,489,520
51 항	관유물대여료	454,000,000		454,000,000	695,856,530	316,279,520
511 목	토지대여료	454,000,000		454,000,000	695,856,530	316,279,520
54 항	기타이자수입및재산수입	21,000,000		21,000,000	21,210,000	21,210,000
544 목	기타민간이자수입	8,000,000		8,000,000	20,172,110	20,172,110
545 목	기타재산수입	13,000,000		13,000,000	1,037,890	1,037,890
12 관	경상이전수입	1,413,000,000		1,413,000,000	5,577,351,170	3,894,114,620
56 항	벌금및몰수금	382,000,000		382,000,000	579,740,000	363,544,000
561 목	벌금	382,000,000		382,000,000	579,740,000	363,544,000
57 항	변상금및 위약금	224,000,000		224,000,000	1,589,287,360	208,139,870
571 목	변상금	210,000,000		210,000,000	1,582,644,250	201,496,760
572 목	위약금	14,000,000		14,000,000	6,643,110	6,643,110
58 항	가산금	5,000,000		5,000,000	38,929,310	7,193,980
581 목	가산금	5,000,000		5,000,000	38,929,310	7,193,980
59 항	기타경상이전수입	802,000,000		802,000,000	3,369,394,500	3,315,236,770
596 목	기타경상이전수입	802,000,000		802,000,000	3,369,394,500	3,315,236,770
13 관	재화및용역판매수입	125,000,000		125,000,000	163,424,230	163,424,230
65 항	면허료및수수료	86,000,000		86,000,000	124,813,900	124,813,900
651 목	면허료및수수료	86,000,000		86,000,000	124,813,900	124,813,900
69 항	잡수입	39,000,000		39,000,000	38,610,330	38,610,330
691 목	기타잡수입	39,000,000		39,000,000	38,610,330	38,610,330
15 관	관유물매각대	1,082,000,000		1,082,000,000	2,520,022,030	2,518,614,430
71 항	고정자산매각대	33,000,000		33,000,000	38,127,870	38,127,870
711 목	건물매각대				705,040	705,040
713 목	기타고정자산매각대	33,000,000		33,000,000	37,422,830	37,422,830
72 항	토지및무형자산매각대	1,049,000,000		1,049,000,000	2,481,894,160	2,480,486,560
721 목	토지매각대	1,049,000,000		1,049,000,000	2,481,894,160	2,480,486,560
20 관	용자및전대차관원금회수	8,000,000		8,000,000	87,254,640	87,254,640
75 항	용자원금회수	8,000,000		8,000,000	87,254,640	87,254,640
754 목	기타민간용자원금회수	8,000,000		8,000,000	87,254,640	87,254,640
합 계		3,103,000,000		3,103,000,000	9,065,118,600	7,000,897,440

(단위: 원)

불 납 결손액	미수납액	세입예산현액과 수납액의 차		예산현액 대비증감 사 유
		증	감	
2,641,830	376,935,180		△137,510,480	
2,641,830	376,935,180		△137,720,480	
2,641,830	376,935,180		△137,720,480	○ 국유재산 사용료 체납
		210,000		
		12,172,110		○ 이자수입 증가
			△11,962,110	○ 국고보조금 예치이자 등 감소
1,657,700	1,681,578,850	2,481,114,620		
	216,196,000		△18,456,000	
	216,196,000		△18,456,000	○ 원산지 미표시 과태료 체납
	1,381,147,490		△15,860,130	
	1,381,147,490		△8,503,240	○ 국유지 무단점유 변상금 체납
			△7,356,890	○ 물품납품 지체상금 감소
1,657,700	30,077,630	2,193,980		
1,657,700	30,077,630	2,193,980		○ 가산금 증가
	54,157,730	2,513,236,770		
	54,157,730	2,513,236,770		○ 국고보조금 집행잔액 반납금 등 증가
		38,424,230		
		38,813,900		
		38,813,900		○ 품종생산수입판매신고수수료 등 증가
			△389,670	
			△389,670	○ 종자관리소의 생산물판매수입 등 감소
	1,407,600	1,436,614,430		
		5,127,870		
		705,040		○ 건물매각대
		4,422,830		○ 농산물품질관리원의 관용차량 매각대 등 증가
	1,407,600	1,431,486,560		
	1,407,600	1,431,486,560		○ 구거 등 국유토지매각대 증가
		79,254,640		
		79,254,640		
		79,254,640		○ 민간유휴지 개답공사비 원금 조기상환
4,299,530	2,059,921,630	4,035,407,920	△137,510,480	

나. 세입불납결손사유 총괄표

(단위: 원)

유 형 별	불납결손의 구체적인 발생사유	금 액
1) 체납자 무재산 및 거소불명	0 체납자 무재산 (대전광역시 대덕구)	3,965,100
2) 기타	0 법인해산(대전광역시 대덕구)	334,430
합 계		4,299,530

다. 세입불납결손액 조서

(단위 : 원)

과 목	금 액	불 납 결 손 사유
11. 재산수입	2,641,830	
51. 관유물대여료	2,641,830	
511. 토지대여료	2,641,830	0 채납자무재산 (대전 대덕구 2,323,330) 0 기타 (대전대덕구-법인해산 318,500)
12. 경상이전수입	1,657,700	
58. 가산금	1,657,700	
581. 가산금	1,657,700	0 채납자무재산 (대전대덕구 1,641,770) 0 기타 (대전대덕구-법인해산 15,930)
합 계	4,299,530	



## 라. 세입 미수납 사유 총괄표

(단위: 원)

유 형 별	미수납액의 구체적인 발생사유	금 액
1) 납기미도래	0 납입기한미도래로 연도이월 납입 - 토지대여료 - 벌금 - 변상금 - 가산금 - 토지매각대	203,389,670 114,102,440 100,000 84,645,870 3,133,760 1,407,600
2) 채납자재력부족 및 거소불명	0 채납자재력부족 및 거소불명으로 미수납 - 토지대여료 - 벌금 - 변상금 - 가산금 - 기타경상이전수입	595,206,090 262,565,010 216,096,000 55,314,710 7,072,640 54,157,730
3) 기타	0 변상금 부과 관련 소송진행으로 납부 거부(경기 용인) - 변상금 - 가산금  0 허가취소에 따른 징수결의 오류(충북 영동) - 토지대여료 - 가산금  0 납부착오 발생(경북-전자납부번호 상이) - 토지대여료	1,261,045,900 1,241,186,910 19,858,990  261,920 249,680 12,240  18,050 18,050
합 계		2,059,921,630

# 마. 세입 미수납액 조서

(단위: 원)

과 목	금 액	미수납액의 구체적인 발생사유
11. 재산수입	376,935,180	
51. 관유물대여료	376,935,180	
511. 토지대여료	376,935,180	0 납기미도래(경기) 114,102,440 0 채납자재력부족 및 거소불명 200,652,890 (경기 27,413,150 경북 2,224,960 대구 9,764,860 대전 24,284,100 부산 374,500 인천 778,080 충남 122,498,440 충북 13,314,800) 0 기타 62,179,850 (강원 17,948,430 경기 3,308,770 경북 18,050 대전 40,007,630 충남 647,290 충북 249,680)
12. 경상이전수입	1,681,578,850	
56. 벌금및몰수금	216,196,000	
561. 벌금	216,196,000	0 납기미도래(농관원) 100,000 0 채납자재력부족 및 거소불명(농관원) 207,856,000 0 기타(농관원) 8,240,000
57. 변상금및위약금	1,381,147,490	
571. 변상금	1,381,147,490	0 납기미도래 84,645,870 (경기 62,832,460 경남 20,306,240 인천 355,860 충북 1,151,310) 0 채납자재력부족 및 거소불명 26,812,750 (경기 14,119,000 경북 1,407,110 대전 4,335,980 인천 709,780 충남 1,253,480 충북 4,987,400) 0 기타 1,269,688,870 (강원 5,026,900 경기 1,264,661,970)

(단위: 원)

과 목	금 액	미수납액의 구체적인 발생사유
58. 가산금	30,077,630	
581. 가산금	30,077,630	0 납기미도래 3,133,760 (경기 3,132,930 인천 830)  0 채납자재력부족 및 거소불명 7,072,640 (강원 86,800 경기 2,089,090 경남 67,580 대전 2,369,910 인천 74,200 충남 2,328,750 충북 56,310)  0 기타 19,871,230 (경기 19,858,990 충북 12,240)
59. 기타경상이전수입	54,157,730	
596. 기타경상이전수입	54,157,730	0 채납자재력부족 및 거소불명 54,157,730 (경기 54,046,000 인천 93,290 충남 18,440)
15. 관유물매각대	1,407,600	
72. 토지및무형자산매각대	1,407,600	
721. 토지매각대	1,407,600	0 납기미도래(대전) 1,407,600
합 계	2,059,921,630	

## 2. 세 출 결 산



## 가. 세 출 결 산 보 고 서

# 가. 세출결산보고서

과목	세출예산액	예산결정후				
		수입 대체 /마련	전년도 이월액	예비비 사용증액	예비비 사용감액	전용증액
410 농림수산개발	5,500,202,526,000		889,999,000	725,087,213,000		9,090,539,000
411 농업·농촌	5,358,481,779,000			725,087,213,000		8,526,650,000
1500 생산기반조성	140,000,000,000					
1517 농업정책국	100,000,000,000					
701 전출금	100,000,000,000					
1520 농촌개발국	40,000,000,000					
412 자치단체 자본이전	40,000,000,000					
502 출자금	40,000,000,000					
1700 생산및유통개선	4,900,000,000					
1718 식량생산국						
301 보상금						
1721 농산물유통국	4,900,000,000					
301 보상금						
701 전출금	4,900,000,000					
1722 축산국						
301 보상금						
2700 농가소득안정 및 부담경감	815,053,944,000			386,559,591,000		8,526,650,000
2717 농업정책국	584,380,000,000			371,441,000,000		

(단위 : 원)

증 감 액			예산현액	지출액	다음년도 이월액	불용액
전용감액	이용 및 이체증액	이용 및 이체감액				
△9,090,539,000	68,464,971,000	△68,464,971,000	6,226,179,738,000	5,566,230,116,160	63,462,594,000	596,487,027,840
△8,526,650,000	67,960,023,000	△67,983,023,000	6,083,545,992,000	5,425,779,360,920	63,123,890,000	594,642,741,080
	56,658,192,000		196,658,192,000	196,658,192,000		
			100,000,000,000	100,000,000,000		
			100,000,000,000	100,000,000,000		
	56,658,192,000		96,658,192,000	96,658,192,000		
	56,658,192,000		56,658,192,000	56,658,192,000		
			40,000,000,000	40,000,000,000		
	11,301,831,000		16,201,831,000	14,803,677,870	670,000	1,397,483,130
	7,817,076,000		7,817,076,000	6,693,888,650		1,123,187,350
	7,817,076,000		7,817,076,000	6,693,888,650		1,123,187,350
	2,839,961,000		7,739,961,000	7,536,905,220		203,055,780
	2,839,961,000		2,839,961,000	2,636,905,220		203,055,780
			4,900,000,000	4,900,000,000		
	644,794,000		644,794,000	572,884,000	670,000	71,240,000
	644,794,000		644,794,000	572,884,000	670,000	71,240,000
△8,526,650,000		△67,983,023,000	1,133,630,512,000	857,262,034,050	63,123,220,000	213,245,257,950
△8,526,650,000		△67,983,023,000	879,311,327,000	606,926,307,930	63,123,220,000	209,261,799,070



과목	세출예산액	예산결정후				
		수입 대체 /마련	전년도 이월액	예비비 사용증액	예비비 사용감액	전용증액
303 출연금				97,800,000,000		
304 민간경상이전	584,380,000,000			273,641,000,000		
2718 식량생산국 24300	86,415,944,000			15,118,591,000		8,526,650,000
301 보상금				15,118,591,000		8,526,650,000
304 민간경상이전	86,415,944,000					
2720 농촌개발국	144,258,000,000					
304 민간경상이전	141,300,000,000					
305 자치단체 경상이전	2,958,000,000					
2800 양곡기금 및 비료농약계정	865,558,268,000					
2818 식량생산국	865,558,268,000					
304 민간경상이전	197,836,000,000					
701 전출금	667,722,268,000					
9100 타회계로의 전출금	3,532,969,567,000			338,527,622,000		
9111 농특회계로의 전출금	2,643,188,634,000			338,216,409,000		
701 전출금	2,643,188,634,000			338,216,409,000		
9112 양특회계로의 전출금	816,388,000,000					
306 비금융공기업 경상전출금	816,388,000,000					
9114 책특회계로의 전출금	73,392,933,000			311,213,000		
306 비금융공기업 경상전출금	66,020,079,000			311,213,000		

(단위 : 원)

증 감 액			예산현액	지출액	다음년도 이월액	불용액
전용감액	이용 및 이체증액	이용 및 이체감액				
			97,800,000,000	97,800,000,000		
△8,526,650,000		△67,983,023,000	781,511,327,000	509,126,307,930	63,123,220,000	209,261,799,070
			110,061,185,000	106,077,726,120		3,983,458,880
			23,645,241,000	19,713,736,610		3,931,504,390
			86,415,944,000	86,363,989,510		51,954,490
			144,258,000,000	144,258,000,000		
			141,300,000,000	141,300,000,000		
			2,958,000,000	2,958,000,000		
			865,558,268,000	865,558,268,000		
			865,558,268,000	865,558,268,000		
			197,836,000,000	197,836,000,000		
			667,722,268,000	667,722,268,000		
			3,871,497,189,000	3,491,497,189,000		380,000,000,000
			2,981,405,043,000	2,601,405,043,000		380,000,000,000
			2,981,405,043,000	2,601,405,043,000		380,000,000,000
			816,388,000,000	816,388,000,000		
			816,388,000,000	816,388,000,000		
			73,704,146,000	73,704,146,000		
			66,331,292,000	66,331,292,000		

과목	세출예산액	예산결정후				
		수입 대체 /마련	전년도 이월액	예비비 사용증액	예비비 사용감액	전용증액
413 비금융공기업 자본전출금	7,372,854,000					
414 농림수산업행정	141,720,747,000		889,999,000			563,889,000
1100 농업행정	38,177,985,000		546,000,000			236,755,000
1111 기관운영	31,681,182,000		258,728,000			37,450,000
101 보수	26,000,465,000					
102 비정규직보수	69,962,000					11,950,000
201 관서운영비	2,011,786,000		232,728,000			
202 여비	397,271,000		26,000,000			
204 업무추진비	444,254,000					25,500,000
205 복리후생비	8,350,000					
206 용역비	200,000,000					
210 직무수행경비	2,058,900,000					
301 보상금	68,700,000					
404 시설비	2,000,000					
407 자산취득비	419,494,000					
1116 농업정보통계관	188,007,000					
201 관서운영비	124,929,000					
202 여비	52,214,000					
204 업무추진비	10,864,000					

(단위 : 원)

증 감 액			예산현액	지출액	다음년도 이월액	불용액
전용감액	이용 및 이체증액	이용 및 이체감액				
			7,372,854,000	7,372,854,000		
△563,889,000	504,948,000	△481,948,000	142,633,746,000	140,450,755,240	338,704,000	1,844,286,760
△236,755,000	504,948,000		39,228,933,000	38,095,749,260	338,704,000	794,479,740
△147,755,000	504,948,000		32,334,553,000	31,590,750,920	278,429,000	465,373,080
	481,948,000		26,482,413,000	26,407,397,630		75,015,370
	23,000,000		104,912,000	104,682,480		229,520
△122,227,000			2,122,287,000	1,698,972,660	119,817,000	303,497,340
			423,271,000	361,853,620	26,264,000	35,153,380
			469,754,000	462,421,060	6,001,000	1,331,940
			8,350,000	7,350,000	1,000,000	
△4,028,000			195,972,000	78,775,000	114,697,000	2,500,000
△21,500,000			2,037,400,000	1,985,151,120	6,830,000	45,418,880
			68,700,000	64,879,800	3,820,000	200
			2,000,000			2,000,000
			419,494,000	419,267,550		226,450
			188,007,000	168,085,190		19,921,810
			124,929,000	111,761,930		13,167,070
			52,214,000	46,139,940		6,074,060
			10,864,000	10,183,320		680,680

과목	세출예산액	예산결정후				
		수입 대체 /마련	전년도 이월액	예비비 사용증액	예비비 사용감액	전용증액
1117 농업정책국	590,271,000		57,346,000			44,575,000
201 관서운영비	203,920,000					12,575,000
202 여비	72,870,000		19,435,000			
204 업무추진비	13,481,000					2,000,000
206 용역비			37,911,000			30,000,000
304 민간경상이전	300,000,000					
1118 식량생산국	954,837,000		58,068,000			28,000,000
201 관서운영비	577,970,000					
202 여비	138,944,000		24,598,000			
204 업무추진비	42,923,000					3,000,000
206 용역비			33,470,000			
301 보상금	195,000,000					25,000,000
1119 국제농업국	2,530,468,000		139,814,000			92,935,000
201 관서운영비	498,664,000		62,743,000			
202 여비	887,438,000		47,071,000			6,935,000
204 업무추진비	143,852,000					26,000,000
206 용역비	20,000,000		30,000,000			60,000,000
304 민간경상이전	121,234,000					
307 해외경상이전	859,280,000					

(단위 : 원)

증 감 액			예산현액	지출액	다음년도 이월액	불용액
전용감액	이용 및 이체증액	이용 및 이체감액				
			692,192,000	675,096,380		17,095,620
			216,495,000	215,393,880		1,101,120
			92,305,000	77,200,820		15,104,180
			15,481,000	15,480,680		320
			67,911,000	67,021,000		890,000
			300,000,000	300,000,000		
△3,000,000			1,037,905,000	961,034,510		76,870,490
			577,970,000	529,752,780		48,217,220
△3,000,000			160,542,000	131,889,850		28,652,150
			45,923,000	45,922,230		770
			33,470,000	33,469,700		300
			220,000,000	219,999,950		50
△86,000,000			2,677,217,000	2,633,573,010		43,643,990
△66,000,000			495,407,000	462,039,140		33,367,860
			941,444,000	940,432,690		1,011,310
			169,852,000	168,197,210		1,654,790
△20,000,000			90,000,000	82,390,160		7,609,840
			121,234,000	121,234,000		
			859,280,000	859,279,810		190

과목	세출예산액	예산결정후				
		수입 대체 /마련	전년도 이월액	예비비 사용증액	예비비 사용감액	전용증액
1120 농촌개발국	270,544,000		6,469,000			4,814,000
201 관서운영비	187,362,000					4,814,000
202 여비	70,375,000		6,469,000			
204 업무추진비	12,807,000					
1121 농산물유통국	347,774,000					28,981,000
201 관서운영비	206,312,000					
202 여비	127,926,000					25,781,000
204 업무추진비	13,536,000					
301 보상금						3,200,000
1122 축산국	436,688,000		25,575,000			
201 관서운영비	190,477,000					
202 여비	147,678,000		25,575,000			
204 업무추진비	13,533,000					
301 보상금	85,000,000					
1129 농어촌특별대책 위원회	1,178,214,000					
101 보수						
102 비정규직보수	135,915,000					
201 관서운영비	489,400,000					
202 여비	136,219,000					

(단위 : 원)

증 감 액			예산현액	지출액	다음년도 이월액	불용액
전용감액	이용 및 이체증액	이용 및 이체감액				
			281,827,000	273,720,080		8,106,920
			192,176,000	192,012,880		163,120
			76,844,000	70,087,000		6,757,000
			12,807,000	11,620,200		1,186,800
			376,755,000	370,914,800		5,840,200
			206,312,000	201,284,800		5,027,200
			153,707,000	153,707,000		
			13,536,000	12,723,000		813,000
			3,200,000	3,200,000		
			462,263,000	341,348,150	14,275,000	106,639,850
			190,477,000	175,873,730	9,330,000	5,273,270
			173,253,000	132,260,940	4,945,000	36,047,060
			13,533,000	13,387,480		145,520
			85,000,000	19,826,000		65,174,000
			1,178,214,000	1,081,226,220	46,000,000	50,987,780
			135,915,000	134,499,190		1,415,810
			489,400,000	427,551,580	46,000,000	15,848,420
			136,219,000	124,848,460		11,370,540



과목	세출예산액	예산결정후				
		수입 대체 /마련	전년도 이월액	예비비 사용증액	예비비 사용감액	전용증액
204 업무추진비	136,500,000					
206 용역비	205,000,000					
210 직무수행경비	54,900,000					
404 시설비	10,000,000					
407 자산취득비	10,280,000					
1300 산하기관 운영	103,542,762,000		343,999,000			327,134,000
1331 농산물품질 관리원	95,360,642,000		343,999,000			
101 보수	78,828,635,000					
102 비정규직보수	220,160,000					
201 관서운영비	4,007,564,000					
202 여비	3,357,996,000					
204 업무추진비	47,032,000					
210 직무수행경비	3,813,840,000					
301 보상금	84,395,000					
401 기본조사 설계비	19,128,000					
402 실시설계비	30,449,000					
403 토지매입비	504,094,000					
404 시설비	3,144,788,000		330,551,000			
405 감리비	54,451,000		12,600,000			

(단위 : 원)

증 감 액			예산현액	지출액	다음년도 이월액	불용액
전용감액	이용 및 이체증액	이용 및 이체감액				
			136,500,000	136,412,420		87,580
			205,000,000	197,060,760		7,939,240
			54,900,000	51,088,830		3,811,170
			10,000,000			10,000,000
			10,280,000	9,764,980		515,020
△327,134,000		△481,948,000	103,404,813,000	102,355,005,980		1,049,807,020
△327,134,000		△481,948,000	94,895,559,000	93,986,066,790		909,492,210
△327,134,000		△481,948,000	78,019,553,000	77,772,128,370		247,424,630
			220,160,000	218,387,290		1,772,710
			4,007,564,000	3,732,563,710		275,000,290
			3,357,996,000	3,036,843,730		321,152,270
			47,032,000	47,032,000		
			3,813,840,000	3,750,434,320		63,405,680
			84,395,000	84,130,500		264,500
			19,128,000	19,057,000		71,000
			30,449,000	30,382,000		67,000
			504,094,000	504,048,000		46,000
			3,475,339,000	3,475,128,730		210,270
			67,051,000	67,051,000		

과목	세출예산액	예산결정후				
		수입 대체 /마련	전년도 이월액	예비비 사용증액	예비비 사용감액	전용증액
406 시설부대비	8,034,000		848,000			
407 자산취득비	1,240,076,000					
1332 종자관리소	8,182,120,000					327,134,000
101 보수	6,160,308,000					321,364,000
102 비정규직보수	455,917,000					
201 관서운영비	847,409,000					
202 여비	184,027,000					
204 업무추진비	11,619,000					
210 직무수행경비	379,440,000					5,770,000
404 시설비	50,400,000					
407 자산취득비	93,000,000					
합계	5,500,202,526,000		889,999,000	725,087,213,000		9,090,539,000

(단위 : 원)

증 감 액			예산현액	지출액	다음년도 이월액	불용액
전용감액	이용 및 이체증액	이용 및 이체감액				
			8,882,000	8,876,640		5,360
			1,240,076,000	1,240,003,500		72,500
			8,509,254,000	8,368,939,190		140,314,810
			6,481,672,000	6,444,342,370		37,329,630
			455,917,000	451,450,670		4,466,330
			847,409,000	764,102,000		83,307,000
			184,027,000	170,497,400		13,529,600
			11,619,000	11,291,000		328,000
			385,210,000	383,889,710		1,320,290
			50,400,000	50,400,000		
			93,000,000	92,966,040		33,960
△9,090,539,000	68,464,971,000	△68,464,971,000	6,226,179,738,000	5,566,230,116,160	63,462,594,000	596,487,027,840

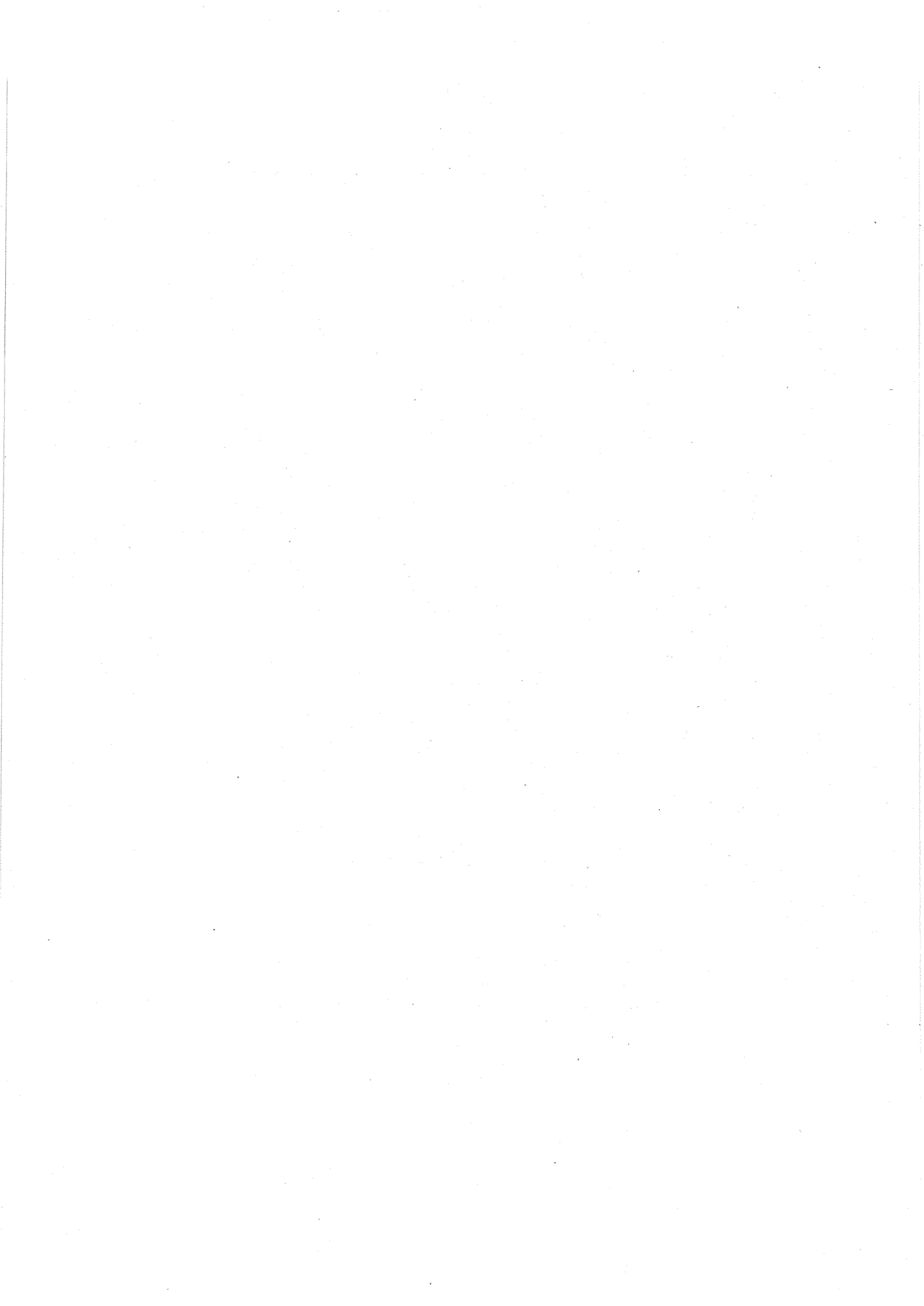

## 나 . 세 출 예 산 전 용

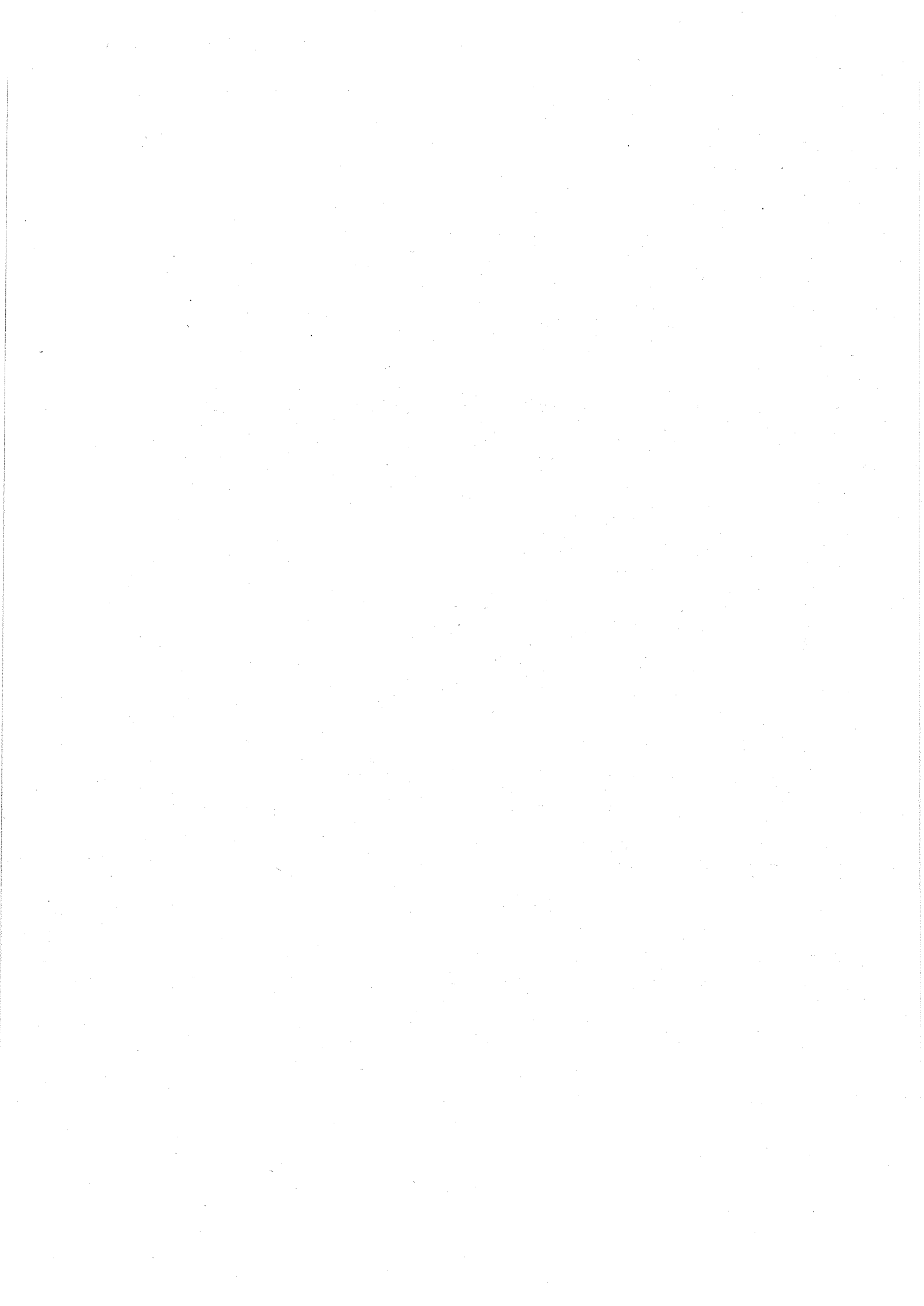

# (1) 세출예산 전용사유 총괄표

(단위 : 원)

유 형 별	전용의 구체적인 발생사유	금 액
1) 인건비부족액		339,084,000
	○ 일용임금 부족액	11,950,000
	○ 종자관리소 봉급, 상여금, 연가보상비 등 부족액	321,364,000
	○ 종자관리소 직급보조비 부족액	5,770,000
2) 사업계획변경		90,000,000
	○ 캐나다, EFTA와의 FTA 공동연구 실시합의에 따른 품목별 영향분석 연구용역비 부족액	60,000,000
	○ 농작물재해보험 연구용역비	30,000,000
3) 사업량증가		134,805,000
	○ 농업인삶의질향상대책 등 지침 인쇄비 부족액	4,814,000
	○ 업무수행경비 지급대상자 증가(4급 이상 교육 훈련자 파견 증가)로 관서업무경비 부족액	25,500,000
	○ 쌀농가 소득안정방안 홍보를 위한 기자간담회 농민단체 간담회 등 부족액	3,000,000
	○ FTA 기금사업 추진상황 점검 국내여비 및 해외출장 여비 부족액	25,781,000
	○ 쌀협상 관련 고위급 회담 등 업무추진비 부족액	26,000,000
	○ 쌀협상 관련 해외출장여비 부족액	6,935,000
	○ 원산지단속 우수공무원 포상금 부족액	3,200,000
	○ 농업농촌 종합대책 홍보추진비 등 부족액	2,000,000
	○ 농업인의날 행사 홍보물 인쇄비 등 부족액	12,575,000
	○ 고품질쌀 생산유공자 포상금 부족액	25,000,000
4) 재해복구부족액		8,526,650,000
	○ 6월 호우, 7-8월 태풍 및 우박 등 피해 복구비 부족액	8,526,650,000
합 계		9,090,539,000



(2) 세출예산 전용조서

(단위 : 원)

예산과목	전용증감	전용사유 (상세사유)
410장 농림수산개발	9,090,539,000 △9,090,539,000	
411관 농업·농촌	8,526,650,000 △8,526,650,000	
2700항 농가소득안정 및부담경감	8,526,650,000 △8,526,650,000	
2717세항 농업정책국	△8,526,650,000	
304목 민간경상이전	△6,276,081,000 △2,250,569,000	감) 재해복구부족액 6월 호우, 7-8월 태풍 및 우박 피해복구비 부족분 (2718-301 : 6,276,081,000)  감) 재해복구부족액 4월 경기, 강원 등 7개도 서리피해 및 경북 지역 우박피해 복구비 부족분 (2718-301 : 2,250,569,000)
2718세항 식량생산국	8,526,650,000	
301목 보상금	8,526,650,000	증) 재해복구부족액 6월 호우, 7-8월 태풍 및 우박 피해 복구비 부족분 (2717-304 : △ 8,526,650,000)
414관 농림수산행정	563,889,000 △563,889,000	
1100항 농업행정	236,755,000 △236,755,000	
1111세항 기관운영	37,450,000 △147,755,000	
102목 비정규직보수	11,950,000	증) 인건비부족액 일용임금 부족액 전용(1111-201 : △11,950,000)
201목 관서운영비	△11,950,000	감) 인건비부족액 일용임금 부족액 전용 지원(1111-102 : 11,950,000)

(단위 : 원)

예산과목	전용증감	전용사유 (상세사유)
201목 관서운영비	△30,000,000	감) 사업계획변경 농작물재해보험 연구용역 자체전용(1117-206 : 30,000,000)
	△80,277,000	감) 기타 쌀 관세화 관련협상, WTO/DDA 농업협상 추진에 따른 각종 홍보물 제작비 및 국외여비 등 전용지원 (1111-201 : 4,000,000)(1117-201 : 12,575,000) (1117-204 : 2,000,000)(1118-301 : 25,000,000) (1119-202 : 6,935,000)(1120-201 : 4,814,000) (1121-202 : 21,753,000)(1121-301 : 3,200,000)
204목 업무추진비	25,500,000	증) 사업량증가 업무수행경비 지급대상자 증가(4급 이상 교육훈련자 파견 증가)로 관서업무경비 부족액 (1111-210 : △21,500,000)
206목 용역비	△4,028,000	감) 기타 한, 칠레 FTA 발효이후 칠레의 과수산업 실태 조사 분석을 위한 해외출장여비 부족액 (1121-202 : 4,028,000)
210목 직무수행경비	△21,500,000	감) 사업계획변경 업무수행경비 지급대상자 증가로 관서업무경비 부족액 (1111-204 : 21,500,000)
1117세항 농업정책국	44,575,000	
201목 관서운영비	12,575,000	증) 사업량증가 농업인의날 행사 홍보물 인쇄비 등 부족액 (1111-201 : △12,575,000)
204목 업무추진비	2,000,000	증) 사업량증가 농업농촌 종합대책 홍보추진비 등 부족액 (1111-201 : △2,000,000)
206목 용역비	30,000,000	증) 사업계획변경 농작물재해보험 연구용역비 부족액 (1111-201 : △30,000,000)
1118세항 식량생산국	28,000,000	
	△3,000,000	
202목 여비	△3,000,000	감) 사업계획변경 쌀농가 소득안정방안 홍보를 위한 기자간담회 농민 단체 간담회 등 부족액 (1118-204 : 3,000,000)
204목 업무추진비	3,000,000	증) 사업량증가 쌀농가 소득안정방안 홍보를 위한 기자간담회 농민단체 간담회 등 부족액 (1118-204 : 3,000,000)
301목 보상금	25,000,000	증) 사업량증가 고품질쌀 생산유공자 포상금 부족액 (1111-201 : △25,000,000)
1119세항 국제농업국	92,935,000	
	△86,000,000	

(단위 : 원)

예산과목	전용증감	전용사유 (상세사유)
201목 관서운영비	△60,000,000	감) 사업계획변경 캐나다와 유럽자유무역연합과의 FTA 공동연구 실시 합의에 따른 품목별 영향분석 연구용역비 부족액 (1119-206 : 60,000,000)
	△6,000,000	감) 기타 쌀협상 관련 고위급 회담 등 업무추진비 부족액 (1119-204 : 6,000,000)
202목 여비	6,935,000	증) 사업량증가 쌀협상 관련 해외출장여비 부족액 (1111-201 : 6,935,000)
204목 업무추진비	26,000,000	증) 사업량증가 쌀협상 관련 고위급 회담 등 업무추진비 부족액 (1119-201 : △6,000,000) (1119-206 : △20,000,000)
206목 용역비	60,000,000	증) 사업계획변경 캐나다, EFTA와의 FTA 공동연구 실시합의에 따른 품목별 영향분석 연구용역비 부족액 (1119-201 : △60,000,000)
	△20,000,000	감) 사업계획변경 쌀협상 관련 고위급 회담 등 업무추진비 부족액 (1119-204 : 20,000,000)
1120세항 농촌개발국	4,814,000	
201목 관서운영비	4,814,000	증) 사업량증가 농업인삶의질향상대책 등 지침 인쇄비 부족액 (1111-201 : △4,814,000)
1121세항 농산물유통국	28,981,000	
202목 여비	25,781,000	증) 사업량증가 FTA 기금사업 추진상황 점검 국내여비 및 해외출장 여비 부족 액 (1111-201 : △21,753,000) (1111-206 : △4,028,000)
301목 보상금	3,200,000	증) 사업량증가 원산지단속 우수공무원 포상금 부족액 (1111-201 : △3,200,000)
1300항 산하기관운영	327,134,000	
	△327,134,000	
1331세항 농산물품질 관리원	△327,134,000	
101목 보수	△327,134,000	감) 인건비부족액 종자관리소 인건비 부족액 (1332-101 : 321,364,000) (1332-210 : 5,770,000)

(단위 : 원)

예산과목	전용증감	전용사유 (상세사유)
1332세항 종자관리소	327,134,000	
101목 보수	321,364,000	증) 인건비부족액 종자관리소 봉급, 상여금, 연가보상비 등 부족액 (1331-101 : △321,364,000)
210목 직무수행경비	5,770,000	증) 인건비부족액 종자관리소 직급보조비 부족액 (1331-210 : △5,770,000)
합 계	9,090,539,000 △9,090,539,000	

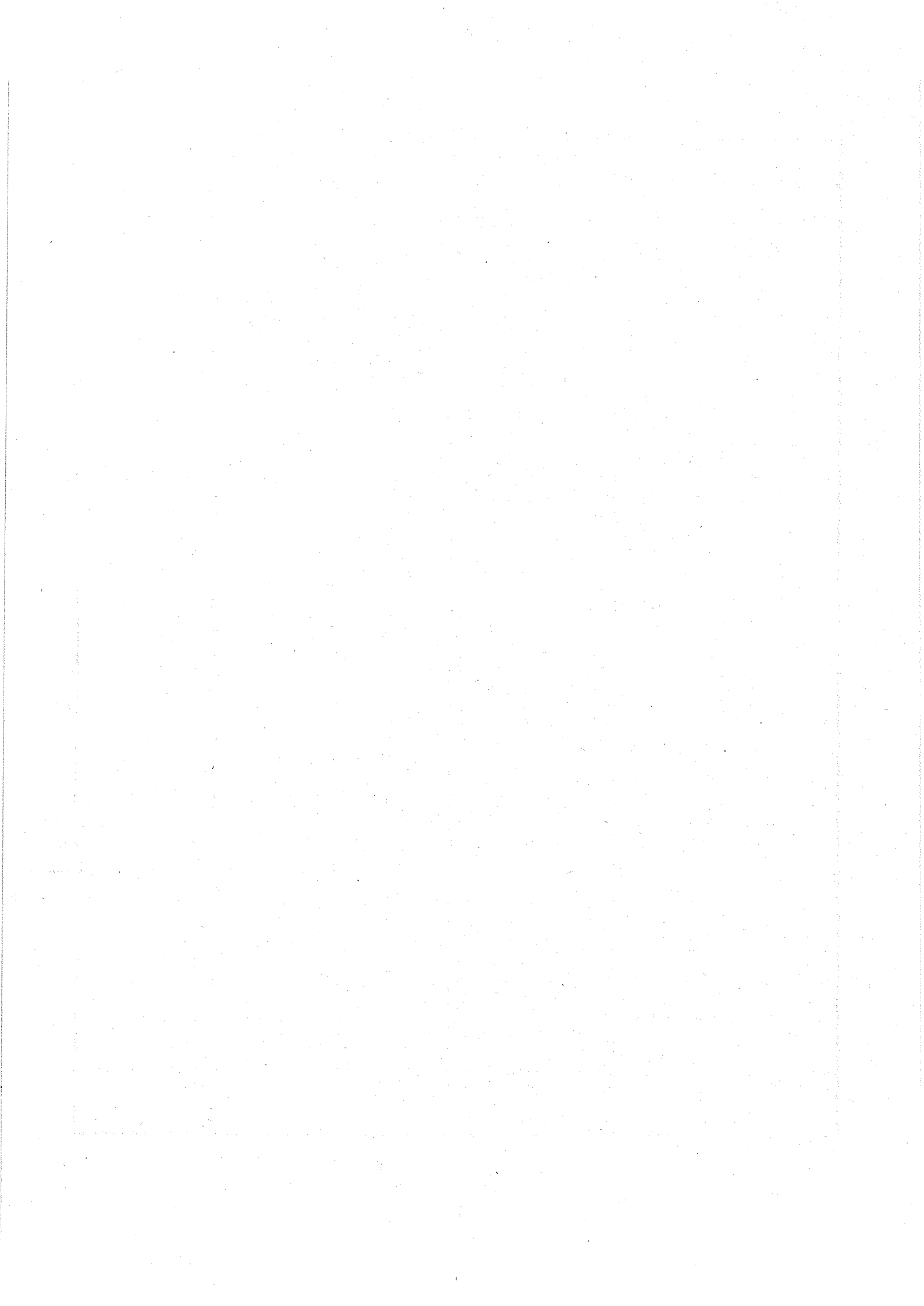

## 다. 세출예산 이용 및 이체

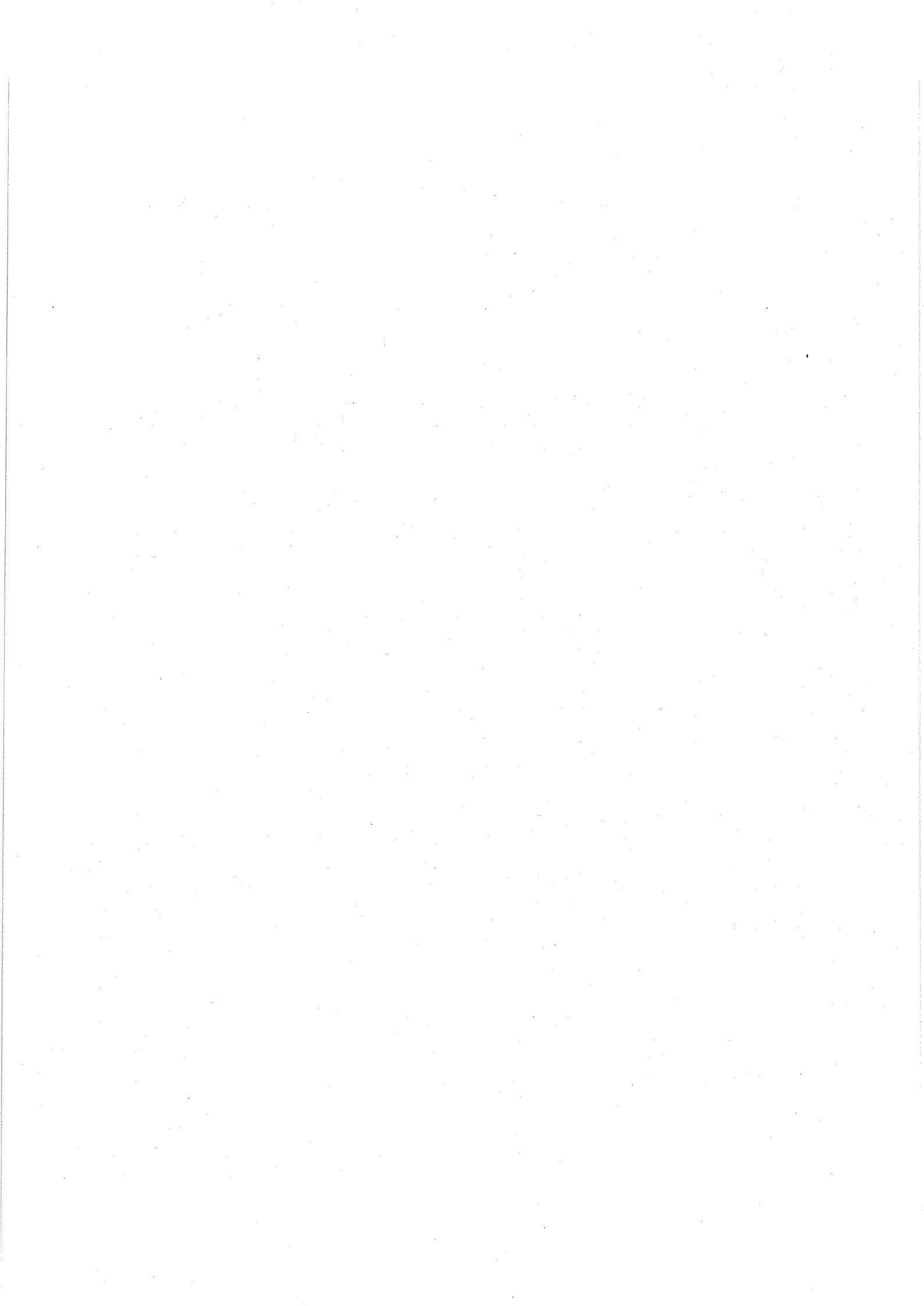

(1) 세출예산 이용 및 이체 사유 총괄표

(단위 : 원)

유형별	이용및이체의 구체적인 발생사유	금액
1) 인건비부족액		504,948,000
	○ 본부 인건비 부족액	481,948,000
	○ 기타직(통상관) 보수 부족액	23,000,000
2) 재해복구부족액		67,960,023,000
	○ 호우 및 태풍으로 인한 축산부문 재해복구비	644,794,000
	○ 호우, 우박 및 태풍으로 인한 식량부문재해복구비	7,817,076,000
	○ 호우 및 태풍으로 인한 원예부문재해복구비	2,839,961,000
	○ 6월 호우 및 7-8월 태풍으로 인한 수리시설재해복구비	56,658,192,000
합 계		68,464,971,000



(2) 세출예산 이용 및 이체조서

(단위 : 원)

예산과목	이용 및 이체액	이용 및 이체사유
410장 농림수산개발	68,464,971,000	
	△68,464,971,000	
411관 농업·농촌	67,960,023,000	
	△67,983,023,000	
1500항 생산기반조성	56,658,192,000	
1520세항 농촌개발국	56,658,192,000	
412목 자치단체자본이전	56,658,192,000	증) 재해복구부족액 6월 호우 및 7-8월 태풍으로 인한 수리시설재해복구비 (2717-304 : 56,658,192,000)
1700항 생산및유통개선	11,301,831,000	
1718세항 식량생산국	7,817,076,000	
301목 보상금	7,817,076,000	증) 재해복구부족액 호우, 우박 및 태풍으로 인한 식량부문재해복구비 (2717-304 : 7,817,076,000)
1721세항 농산물유통국	2,839,961,000	
301목 보상금	2,839,961,000	증) 재해복구부족액 호우 및 태풍으로 인한 원예부문재해복구 (2717-304 : 2,839,961,000)
1722세항 축산국	644,794,000	
301목 보상금	644,794,000	증) 재해복구부족액 호우 및 태풍으로 인한 축산부문 재해복구비 (2717-304 : 644,794,000)
2700항 농가소득안정및부담경감	△67,983,023,000	
2717세항 농업정책국	△67,983,023,000	
304목 민간경상이전	△23,000,000	감) 인건비부족액 기타직(통상관) 보수 부족액 (1111-102 : 23,000,000)
304목 민간경상이전	△67,960,023,000	감) 재해복구부족액 6월 호우 및 7-8월 태풍으로 인한 수리시설재해복구비 (1520-412 : △56,658,192,000) 호우, 우박 및 태풍으로 인한 식량부문재해복구비 (1718-301 : △7,817,076,000) 호우 및 태풍으로 인한 원예부문재해복구 (1721-301 : △2,839,961,000) 태풍으로 인한 축산부문재해복구비 (1722-301 : △644,794,000)

(단위 : 원)

예산과목	이용 및 이체액	이용 및 이체사유
414관 농림수산행정	504,948,000	
	△481,948,000	
1100항 농업행정	504,948,000	
1111세항 기관운영	504,948,000	
101목 보수	481,948,000	증) 인건비부족액 본부 인건비 부족액(1331-101 : △481,948,000)
102목 비정규직보수	23,000,000	증) 인건비부족액 기타직(통상관) 보수 부족액 (2717-304 : △23,000,000)
1300항 산하기관운영	△481,948,000	
1331세항 농산물품질관리원	△481,948,000	
101목 보수	△481,948,000	감) 인건비부족액 본부 인건비 부족액(1111-101 : 481,948,000)
합 계	68,464,971,000 △68,464,971,000	

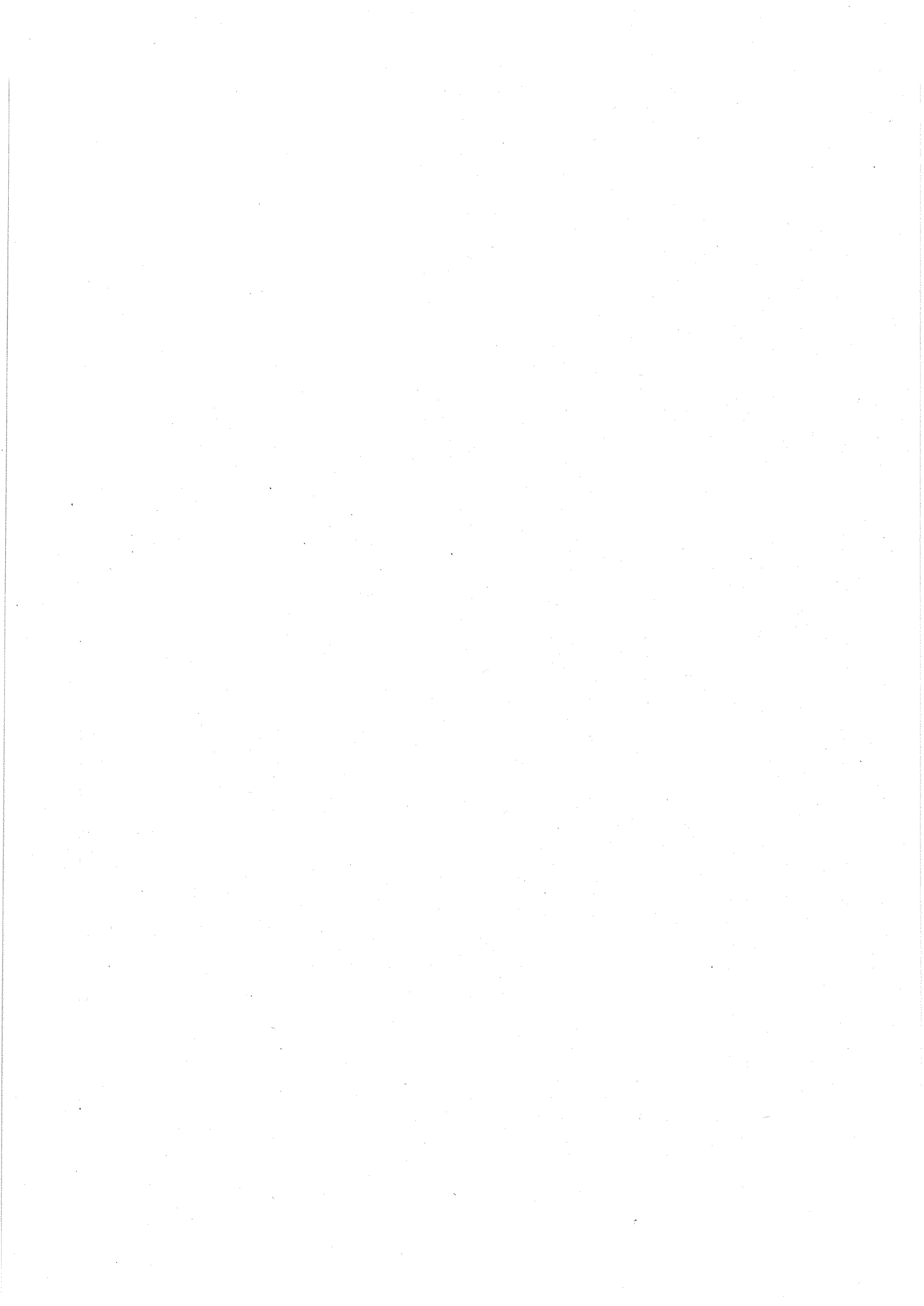

# 라 . 세 출 예 산 이 월

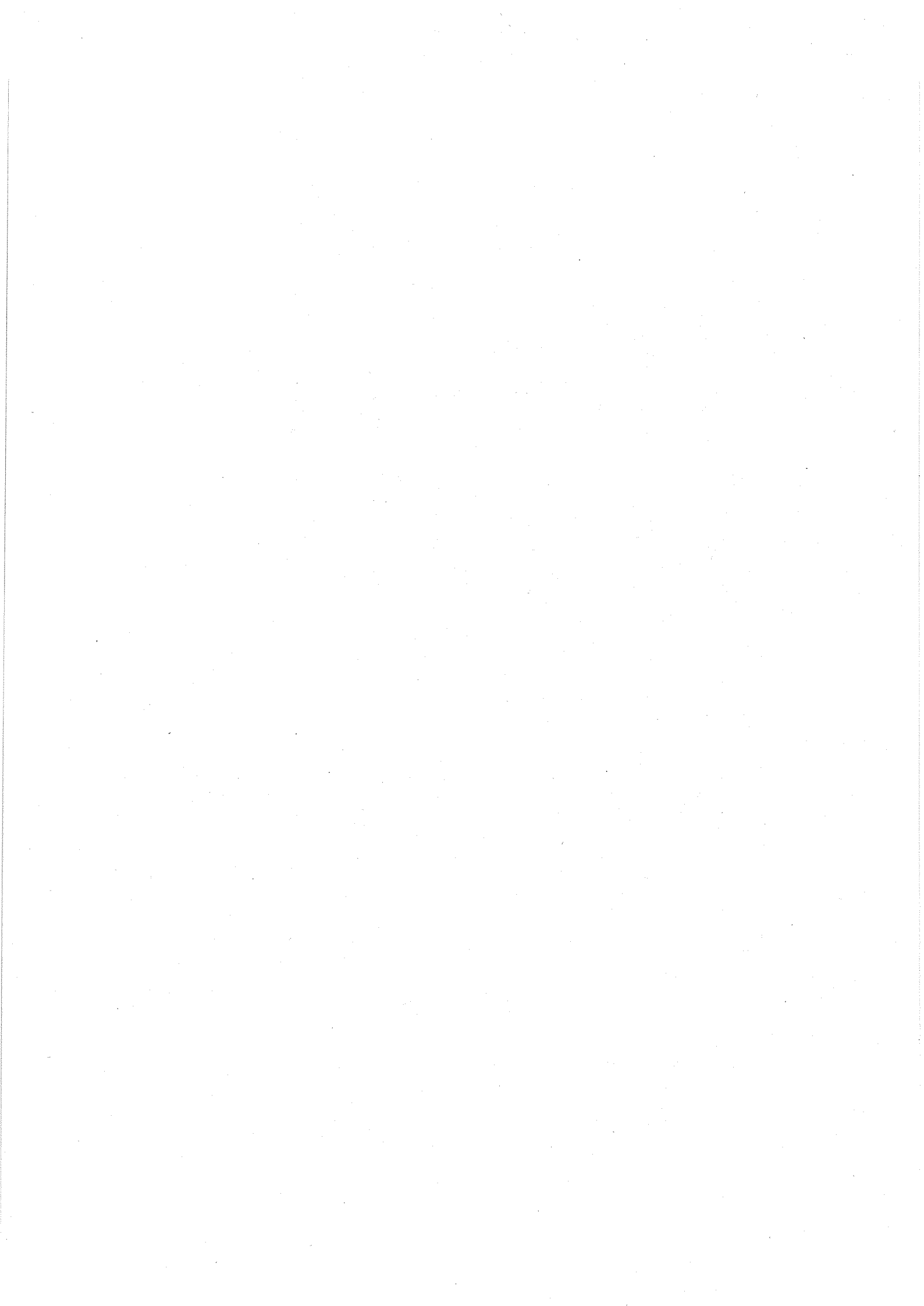

(1) 세출예산 이월사유 총괄표

(단위 : 원)

이월사유	이월의 구체적인 발생사유	금액
1) 기타		63,123,890,000
	○ 정책자금 및 부채대책자금 이차보전금 이월	63,123,220,000
	○ 축산부문 재해복구비 이월	670,000
2) 기본사업비 이월		292,704,000
	○ 본부 기관운영 기본 사업비	278,429,000
	○ 축산국 기본 사업비	14,275,000
	○ 농특위 관서운영비 이월	46,000,000
합 계		63,462,594,000

(2) 세출예산 이월조서

(단위 : 원)

예산과목	이월액	이월사유
410장 농림수산개발	63,462,594,000	
411관 농업·농촌	63,123,890,000	
1700항 생산및유통개선	670,000	
1722세항 축산국	670,000	
301목 보상금	670,000	기타 축산부문 재해복구비 이월
2700항 농가소득안정및부담경감	63,123,220,000	
2717세항 농업정책국	63,123,220,000	
304목 민간경상이전	63,123,220,000	기타 정책자금 및 부채대책자금 이차보전금 이월
414관 농림수산행정	338,704,000	
1100항 농업행정	338,704,000	
1111세항 기관운영	278,429,000	
201목 관서운영비	119,817,000	기본사업비 이월 관서운영비 이월
202목 여비	26,264,000	기본사업비 이월 여비 이월
204목 업무추진비	6,001,000	기본사업비 이월 업무추진비 이월
205목 복리후생비	1,000,000	기본사업비 이월 복리후생비 이월
206목 용역비	114,697,000	기본사업비 이월 연구용역비 이월
210목 직무수행경비	6,830,000	기본사업비 이월 직무수행경비 이월
301목 보상금	3,820,000	기본사업비 이월 포상금 이월
1122세항 축산국	14,275,000	
201목 관서운영비	9,330,000	기본사업비 이월 축산국 관서운영비 이월
202목 여비	4,945,000	기본사업비 이월 축산국 여비 이월
1129세항 농어촌특별대책위원회	46,000,000	
201목 관서운영비	46,000,000	기타 농특위 관서운영비 이월
합 계	63,462,594,000	

# 마 . 세 출 예 산 불 용



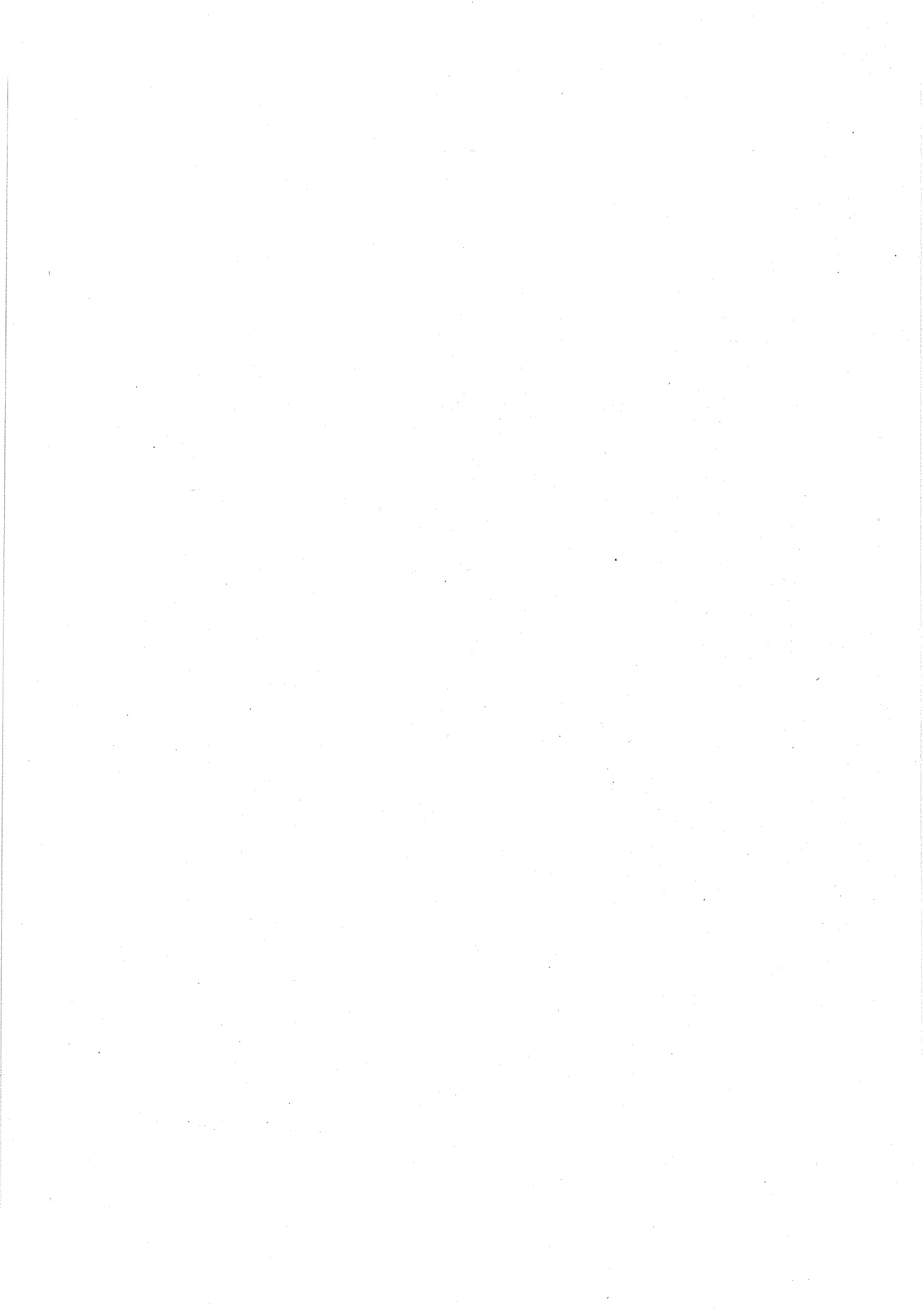

# (1) 세출예산 불용사유 총괄표

(단위 : 원)

불용사유	불용의 구체적인 발생사유	금액
1) 예산절감		1,253,091,000
	○ 관서운영경비 절감계획에의한 절감	1,253,091,000
2) 집행잔액		5,972,137,770
	○ 축산부문 재해복구 집행잔액	71,240,000
	○ 재해농가 생계비 지원 집행잔액	3,931,504,390
	○ 원예유통부문 재해복구 집행잔액	203,055,780
	○ 부정축산물단속 보상금 및 포상금 등 집행잔액	65,174,000
	○ 캐나다, EFTA FTA관련 연구용역 집행잔액 6,121,530, 한·일 FTA 용역비 집행잔액 1,488,310	7,609,840
	○ 양곡창고 차관환차손보전 집행잔액	51,954,490
	○ 식량생산부문 재해복구 집행잔액	1,123,187,350
	○ 공익요원 결원에 따른 집행잔액	1,772,710
	○ 결원 발생에 따른 집행잔액	310,830,310
	○ 기타기본사업비 집행잔액	195,808,900
3) 세수결함		380,000,000,000
	○ 세수부족으로 농특회계로의 진출금 3,800억원 감액집행 (기획예산처 협조공문, 2004.11.24)	380,000,000,000
4) 기타		209,261,799,070
	○ 정책자금 및 부채대책자금 기준금리 하락에 따른 이자보전액 감소 (6.66%→ 5.73%)	209,261,799,070
5) 계획변경		10,000,000
	○ 사무실 내부구조개선 취소(사무실이전)	10,000,000
합 계		596,487,027,840

(2) 세출예산 불용액 조서

(단위 : 원)

예산과목	불용액	불용사유	상세사유
410장 농림수산개발	596,487,027,840		
411관 농업·농촌	594,642,741,080		
1700항 생산및유통개선	1,397,483,130		
1718세항 식량생산국	1,123,187,350		
301목 보상금	1,123,187,350	집행잔액	식량생산부문 재해복구 집행잔액
1721세항 농산물유통국	203,055,780		
301목 보상금	203,055,780	집행잔액	원예유통부문 재해복구집행잔액
1722세항 축산국	71,240,000		
301목 보상금	71,240,000	집행잔액	축산부문 재해복구
2700항 농가소득안정 및 부담경감	213,245,257,950		
2717세항 농업정책국	209,261,799,070		
304목 민간경상이전	209,261,799,070	기타	정책자금 및 부채대책자금 기준 금리하락에 따른 이차보전액 감소 (6.66%→ 5.73%)
2718세항 식량생산국	3,983,458,880		
301목 보상금	3,931,504,390	집행잔액	재해농가 생계비 지원 집행잔액
304목 민간경상이전	51,954,490	집행잔액	양곡창고 차관환차손보전 집행잔액
9100항 타회계로의전출금	380,000,000,000		
9111세항 농특회계로의 전출금	380,000,000,000		
701목 전출금	380,000,000,000	세수결함	세수부족으로 농특회계로의 전출금 3,800억원 감액집행 (기획예산처 협조공문, 2004.11.24)
414관 농림수산행정	1,844,286,760		
1100항 농업행정	794,479,740		
1111세항 기관운영	465,373,080		

(단위 : 원)

예산과목	불용액	불용사유	상세사유
101목 보수	75,015,370	집행잔액	
102목 비정규직보수	229,520	집행잔액	
201목 관서운영비	303,467,000	예산절감	
201목 관서운영비	30,340	집행잔액	
202목 여비	34,942,000	예산절감	
202목 여비	211,380	집행잔액	
204목 업무추진비	1,323,000	예산절감	
204목 업무추진비	8,940	집행잔액	
206목 용역비	2,500,000	집행잔액	
210목 직무수행경비	45,418,880	집행잔액	
301목 보상금	200	집행잔액	
404목 시설비	2,000,000	집행잔액	
407목 자산취득비	226,450	집행잔액	
1116세항 농업정보통계관	19,921,810		
201목 관서운영비	11,492,000	예산절감	
201목 관서운영비	1,675,070	집행잔액	
202목 여비	5,221,000	예산절감	
202목 여비	853,060	집행잔액	
204목 업무추진비	659,000	예산절감	
204목 업무추진비	21,680	집행잔액	
1117세항 농업정책국	17,095,620		
201목 관서운영비	1,101,120	집행잔액	
202목 여비	15,102,000	예산절감	
202목 여비	2,180	집행잔액	
204목 업무추진비	320	집행잔액	

(단위 : 원)

예산과목	불용액	불용사유	상세사유
206목 용역비	890,000	집행잔액	
1118세항 식량생산국	76,870,490		
201목 관서운영비	48,216,000	예산절감	
201목 관서운영비	1,220	집행잔액	
202목 여비	28,652,000	예산절감	
202목 여비	150	집행잔액	
204목 업무추진비	770	집행잔액	
206목 용역비	300	집행잔액	
301목 보상금	50	집행잔액	
1119세항 국제농업국	43,643,990		
201목 관서운영비	32,584,000	예산절감	
201목 관서운영비	783,860	집행잔액	
202목 여비	1,011,310	집행잔액	
204목 업무추진비	1,654,790	집행잔액	
206목 용역비	7,609,840	집행잔액	캐나다, EFTA FTA관련 연구용역 집행잔액 6,121,530, 한·일 FTA 용역비 집행잔액 1,488,310
307목 해외경상이전	190	집행잔액	
1120세항 농촌개발국	8,106,920		
201목 관서운영비	163,120	집행잔액	
202목 여비	6,757,000	예산절감	
204목 업무추진비	1,100,000	예산절감	
204목 업무추진비	86,800	집행잔액	
1121세항 농산물유통국	5,840,200		
201목 관서운영비	4,461,000	예산절감	
201목 관서운영비	566,200	집행잔액	

(단위 : 원)

예산과목	불용액	불용사유	상세사유
204목 업무추진비	813,000	예산절감	
1122세항 축산국	106,639,850		
201목 관서운영비	5,273,000	예산절감	
201목 관서운영비	270	집행잔액	
202목 여비	36,047,000	예산절감	
202목 여비	60	집행잔액	
204목 업무추진비	145,520	집행잔액	
301목 보상금	65,174,000	집행잔액	부정축산물단속 보상금 및 포상금 등 집행잔액
1129세항 농어촌특별대책 위원회	50,987,780		
102목 비정규직보수	1,415,810	집행잔액	
201목 관서운영비	14,682,000	예산절감	
201목 관서운영비	1,166,420	집행잔액	
202목 여비	9,086,000	예산절감	
202목 여비	2,284,540	집행잔액	
204목 업무추진비	87,580	집행잔액	
206목 용역비	7,939,240	집행잔액	
210목 직무수행경비	3,811,170	집행잔액	
404목 시설비	10,000,000	계획변경	사무실 내부구조개선 취소(사무실이전)
407목 자산취득비	515,020	집행잔액	
1300항 산하기관운영	1,049,807,020		
1331세항 농산물품질 관리원	909,492,210		
101목 보수	247,424,630	집행잔액	결원 발생에 따른 집행잔액
102목 비정규직보수	1,772,710	집행잔액	공익요원 결원에 따른 집행잔액
201목 관서운영비	274,925,000	예산절감	

(단위 : 원)

예산과목	불용액	불용사유	상세사유
201목 관서운영비	75,290	집행잔액	
202목 여비	321,125,000	예산절감	
202목 여비	27,270	집행잔액	
210목 직무수행경비	63,405,680	집행잔액	결원 발생에 따른 집행잔액
301목 보상금	264,500	집행잔액	
401목 기본조사설계비	71,000	집행잔액	
402목 실시설계비	67,000	집행잔액	
403목 토지매입비	46,000	집행잔액	
404목 시설비	210,270	집행잔액	
406목 시설부대비	5,360	집행잔액	
407목 자산취득비	72,500	집행잔액	
1332세항 종자관리소	140,314,810		
101목 보수	37,329,630	집행잔액	
102목 비정규직보수	4,466,330	집행잔액	
201목 관서운영비	83,307,000	예산절감	
202목 여비	13,529,000	예산절감	
202목 여비	600	집행잔액	
204목 업무추진비	328,000	예산절감	
210목 직무수행경비	1,320,290	집행잔액	
407목 자산취득비	33,960	집행잔액	
합 계	596,487,027,840		

### 3. 예 비 비 결 산





# 가. 예 비 비 사 용 조 서

## 가. 예비비 사용조서

사	항	지출결정액	배정액	지출액
1.	재해대책비	170,900,000,000	170,900,000,000	167,373,435,690
	가. 재해대책생계비	9,000,000,000	9,000,000,000	9,000,000,000
	나. 재해대책생계비	6,118,591,000	6,118,591,000	2,592,026,690
	다. 농특회계로의 전출금	81,900,000,000	81,900,000,000	81,900,000,000
	라. 농특회계로의 전출금	73,881,409,000	73,881,409,000	73,881,409,000
2.	보급 부족액	311,213,000	311,213,000	311,213,000
	가. 책특회계로의 전출금	169,485,000	169,485,000	169,485,000
	나. 책특회계로의 전출금	141,728,000	141,728,000	141,728,000
3.	기타	553,876,000,000	553,876,000,000	553,876,000,000
	가. 정책자금이차보전	55,724,000,000	55,724,000,000	55,724,000,000
	나. 부채대책자금이차보전	217,917,000,000	217,917,000,000	217,917,000,000
	다. 농림수산업자 신용보증기금출연	97,800,000,000	97,800,000,000	97,800,000,000
	라. 농특회계로의 전출금	12,435,000,000	12,435,000,000	12,435,000,000
	마. 농특회계로의 전출금	10,000,000,000	10,000,000,000	10,000,000,000
	바. 농특회계로의 전출금	160,000,000,000	160,000,000,000	160,000,000,000
	합 계	725,087,213,000	725,087,213,000	721,560,648,690

(단위 : 원)

다음년도 이월액	불 용 액	대통령결재 년 월 일	내용
	3,526,564,310	20040309	○대설피해 생계비지원(2718-219-301)
	3,526,564,310	20040322	○대설피해 생계비지원(2718-219-301)
		20040309	○폭설피해 원예, 축산부문 복구지원 (9111-211-701)
		20040322	○폭설피해 식량, 원예, 축산부문 복구지원 (9111-211-701)
		20041109	○국립수의과학검역원 봉급조정수당 (9114-211-306)
		20041109	○국립식물검역소 봉급조정수당 (9114-212-306)
		20040227	○신규정책자금, RPC운영자금 금리인하 지원 (2717-211-304)
		20040227	○상호금융 융자금 금리인하 지원 (2717-212-304)
		20040227	○농림수산업자 신용보증기금 출연 (2717-224-303)
		20040227	○RPC, 농업인자녀고교생학자금, 영유아자녀 양육비 지원(9111-211-701)
		20040519	○조건불리지역 직접지불 사업비 지원 (9111-211-701)
		20040608	○ FTA이행지원기금 출연(9111-211-701)
	3,526,564,310		

나. 예비비 사용명세서

과 목	예비비 예산액	예 산 결 정 후			
		지출결정액(증)	지출 결정액 (감)	전용 증액	전용 감액
410 농림수산개발		725,087,213,000			
411 농업·농촌		725,087,213,000			
2700 농가부담경감지원		386,559,591,000			
2717 재해대책생계비지원		371,441,000,000			
301 보상금					
303 출연금		97,800,000,000			
304 민간경상이전		273,641,000,000			
2718		15,118,591,000			
301 보상금		15,118,591,000			
9100 타회계 전출금		338,527,622,000			
9111 농특회계로의 전출금		338,216,409,000			
701 전출금		338,216,409,000			
9114 책특회계로의 전출금		311,213,000			
306 비금융공기업경상전출금		311,213,000			
합 계		725,087,213,000			

(단위 : 원)

증		예비비 예산현액	지출액	다음년도 이월액	불용액
이용 및 이체증액	이용 및 이체감액				
		725,087,213,000	721,560,648,690		3,526,564,310
		725,087,213,000	721,560,648,690		3,526,564,310
		386,559,591,000	383,033,026,690		3,526,564,310
		371,441,000,000	371,441,000,000		
		97,800,000,000	97,800,000,000		
		273,641,000,000	273,641,000,000		
		15,118,591,000	11,592,026,690		3,526,564,310
		15,118,591,000	11,592,026,690		3,526,564,310
		338,527,622,000	338,527,622,000		
		338,216,409,000	338,216,409,000		
		338,216,409,000	338,216,409,000		
		311,213,000	311,213,000		
		311,213,000	311,213,000		
		725,087,213,000	721,560,648,690		3,526,564,310

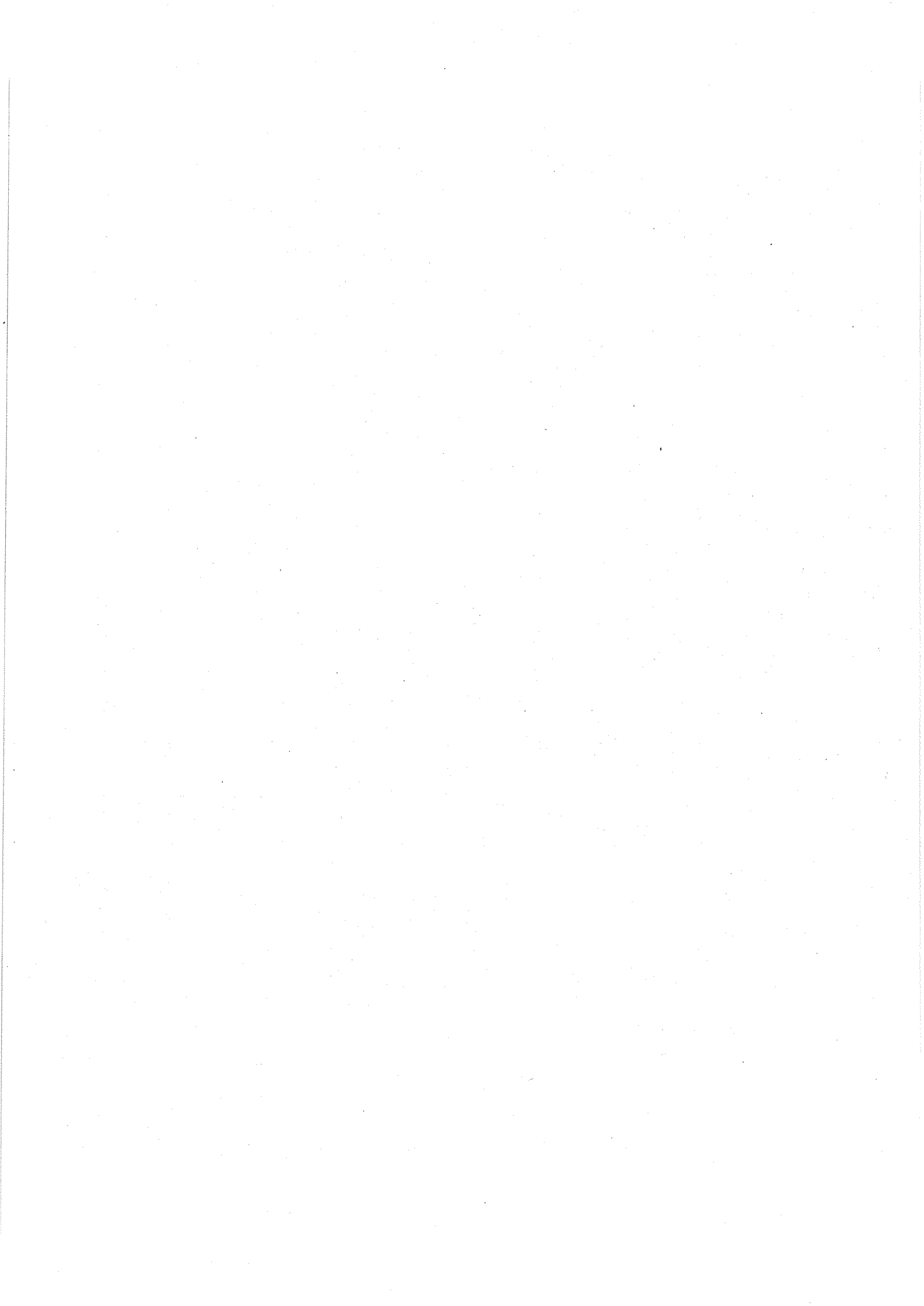

## 4. 결 산 개 요

---



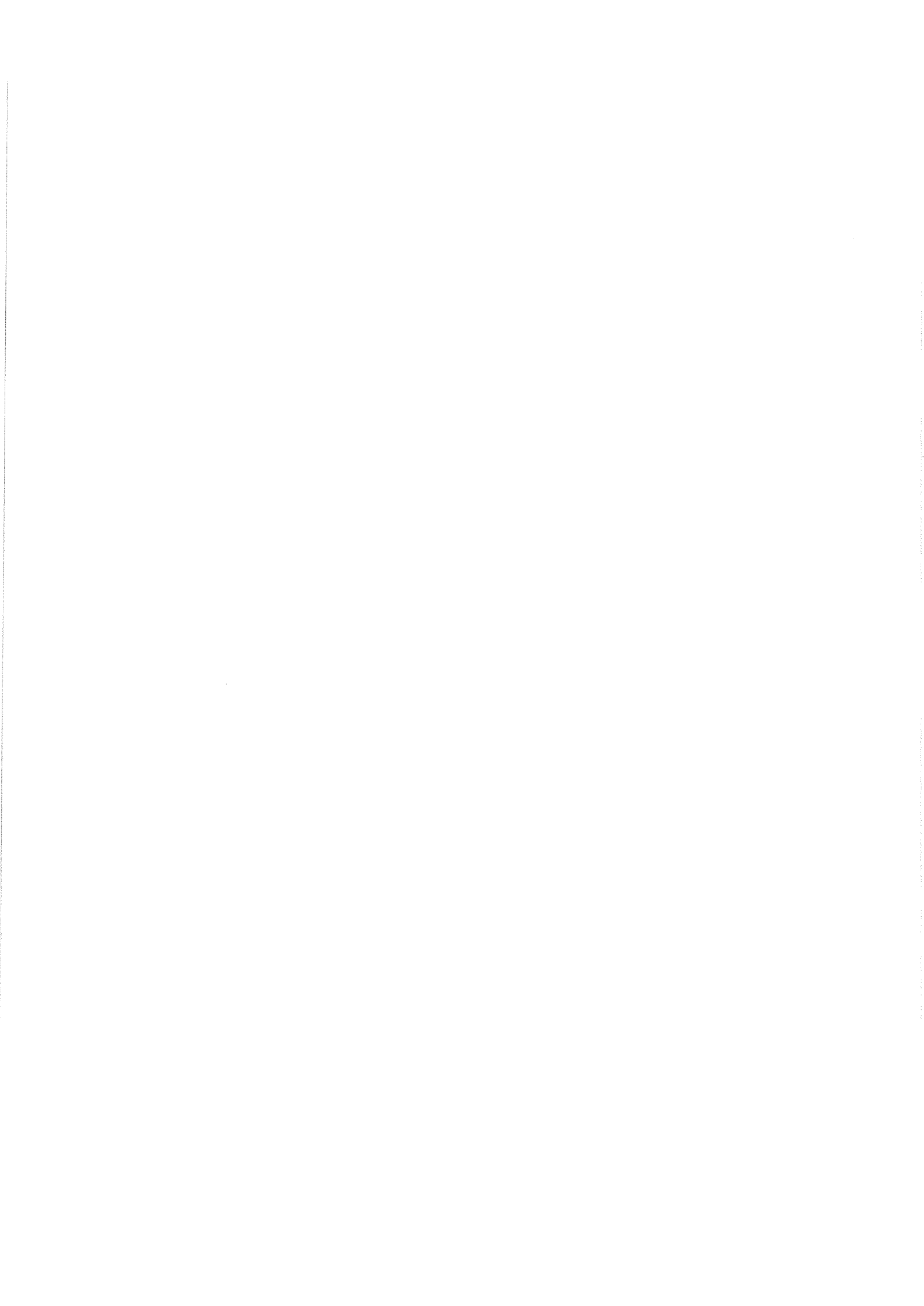

# 1. 농지관리기금 지원(1517-211)

## (1) 사업개요(영농규모화 사업)

- 사업목적 : 농가의 영농규모 확대와 농지의 집단화를 통한 쌀산업의 경쟁력 제고
- 사업규모 : 2013년까지 6ha수준의 쌀전업농 7만호를 집중 육성
- 사업시간 : 1990~계속사업
- 사업내용 :
  - 농지매매 : 비농가, 전업(專業)·은퇴하고자 하는 농가의 농지를 매입하여 이를 쌀전업농으로 선정된 농업인 및 농업법인에게 매도
  - 농지임대차 : 비농가, 전업(專業)·은퇴농가의 농지를 농업기반공사에서 장기 임차하여 이를 쌀전업농으로 선정된 농업인 등에게 장기 임대
  - 농지교환·분합 : 농지교환·분합시 교환·분합 차액지원 및 경지정리 집단 환지시 청산금 지원
- 총사업비 : 90,529억원(출연금 30,644)
- 연차별 투자계획 (억원) : 출연금

'00까지	'01	'02	'03	'04	'05	'06~'13
12,044	400	-	400	1,000	800	16,000

## (2) 2004 예산집행실적(백만원)

	<u>예산현액</u>	<u>지출액</u>	<u>이월액</u>	<u>불용액</u>
◦ 농지관리기금지원	100,000	100,000	-	-

## (3) 사업성과

- 당초 사업추진 목적대로 규모화가 진전되고 있으며, 지원농가 생산비 절감 및 소득향상이 가시화되고 있음
- 농지의 집단화에 따른 기계화영농과 젊은 농업인력 확보로 생산성 향상과 농촌정착 의욕이 고취되고 있음
- 쌀전업농을 통한 우량농지 확보와 도시·농촌간의 균형발전에 기여

## 2. 농업기반공사출자(1520-211)

### (1) 사업개요

- 사업목적
  - 2000.1월 신설된 농업기반공사가 목적사업을 원활히 수행할 수 있도록 법정자본금(5조원) 범위내 출자지원
- 사업규모 : 용도폐지 자산개발, 저수지 개발 등
- 사업기간 : 1990년~
- 법정자본금 : 5조원 (농업기반공사 및 농지관리기금법 제6조)
- 사업효과
  - 농업기반공사가 설립목적사업을 원활히 수행할 수 있도록 지원하여 경영안정 기반 조기구축 및 경영수지개선
- 총사업비 : 5,119억원
- 연차별 투자계획(억원)

<u>'00까지</u>	<u>'01</u>	<u>'02</u>	<u>'03</u>	<u>'04</u>	<u>'05이후</u>
1,760	400	400	400	400	1,759

### (2) 2004 예산집행실적(백만원)

	<u>예산현액</u>	<u>지출액</u>	<u>이월액</u>	<u>불용액</u>
◦ 농업기반공사 출자금	40,000	40,000	-	-

### (3) 사업성과

- 2004년 예산현액 40,000백만원을 농업기반공사에 출자하여 한국형농업단지개발, 유희토지개발사업 등 자체 수익사업 추진

### 3. 수리시설재해복구비(1520-212)

#### (1) 사업개요

- 사업목적 : 태풍·집중호우로 피해를 입은 농경지 및 수리시설을 복구하여 민생안정 및 안전영농기반 구축
- 사업규모 : 농경지 5,652ha, 수리시설 1,417개소
- 사업내용 : 자연재해로 피해를 입은 저수지·양수장·배수장·용수로·취입보 등 수리시설, 방조제, 유실·매몰된 농경지 복구
- 사업기간 : 2004
- 사업효과 : 집중호우 및 태풍 등으로 재해를 입은 농경지 및 수리시설을 복구하여 기능회복
- 총사업비 : 14,477억원(국고기준, '04까지)
  - 수리시설 : 국고 50%, 지방비 50%(국가관리방조제 : 국고 100%)
  - 농 경 지 : 농지소유면적 3ha기준으로 차등 보조
    - 3ha미만 : 국고 50%, 지방비 10%, 용자 30%, 자부담 10%
    - 3ha이상 : 국고 30%, 지방비 10%, 용자 50%, 자부담 10%
- 연차별 투자현황(억원) : 국고기준

'00까지	'01	'02	'03	'04	'05이후
4,831	685	5,304	3,025	632	-

#### (2) 2004 예산집행실적(백만원)

	예산현액	지출액	이월액	불용액
◦ 재해복구보조	56,658 (2,768)	56,658 (2,768)	-	-
◦ 용자	(3,780)	(3,780)		

\* ( )외서 : 농특회계 구조개선

#### (3) 사업성과

- 2004예산현액 63,206백만원을 투자하여 수해복구 추진
  - 집중호우로 수해를 입은 농경지 2,652ha, 수리시설 1,417개소를 복구하여 시설기능 회복 및 영농에 지장이 없도록 추진

계 획	실 적	진도율
2,652ha, 1,417개소	2,652ha, 1,417개소	100%

#### 4. 한중마늘협상피해지원(1721-211)

##### (1) 사업개요

- 사업목적
  - 한중 마늘교역합의에 따라 TRQ미소진 물량 도입으로 인한 국내산업 및 마늘 생산농가 보호를 위해 제3국 수출에 따른 손실액을 지원
- 사업규모 : TRQ미소진물량 9,880톤
- 사업내용 : 중국과 마늘협상으로 TRQ에 의해 수입되는 마늘 미소진 물량의 재수출에 따른 손실지원
- 사업기간 : 2002~2004년
- 총사업비 : 129억원('02년 30, '03년 50, '04년 49) : 국고 100%
- 연차별 투자계획(억원) : 국고지원

<u>'00까지</u>	<u>'01</u>	<u>'02</u>	<u>'03</u>	<u>'04</u>	<u>'05이후</u>
-	-	30	50	49	-

##### (2) 2004 예산집행 실적(백만원)

	<u>예산현액</u>	<u>지출액</u>	<u>이월액</u>	<u>불용액</u>
◦ 농안기금출연	4,900	4,900	-	-

##### (3) 사업성과

- TRQ 미소진 물량 도입 전량을 재수출하여 국내 마늘농가 가격지지 및 시장 격리로 농가피해 최소화
- 한중 마늘협상결과 정부가 의무수입 하기로 한 TRQ 미소진 전량을 제3국 (인도네시아, 말레이시아 등)에 재수출조치
- 도입 및 수출과정에서 손실액이 최소화 될 수 있도록 노력

## 5. 원예유통부문재해복구(1721-212)

### (1) 사업개요

- 사업목적 : 자연재해로 인한 농림시설 중 원예부문 시설 복구지원
- 사업규모(피해복구규모)
  - 비닐하우스 2,393ha, 인삼재배시설 4,654ha, 잠실 79ha, 기타시설 4,278개소
- 사업내용 : 비닐하우스, 인삼재배시설, 잠실 등 농업시설물 복구지원
- 사업기간 : 재해복구 기간
- 연차별 투자계획 (억원) : 국고기준

	'99	'00	'01	'02	'03	'04
	750	260	1,250	449	532	1,354

### (2) 2004 예산집행실적(백만원)

	예산현액	지출액	이월액	불용액
계	2,840	2,637	-	203
◦ 보상금	2,840	2,637	-	203
◦ 지방자치단체보조	-	-	-	-
◦ 국고융자금	-	-	-	-

#### ※ 이월·불용사유 :

- '04. 3.4~5사이 발생한 대설 피해시 비규격시설 비닐하우스도 규격시설로 복구시 지원한다는 방침에 따라 복구중에 있는 비규격시설에 대하여 이월 조치하고, 복구포기 등의 사유로 복구하지 않은 농가에 대한 지원분은 불용

### (3) 사업성과

- 비닐하우스를 비롯한 원예유통부문 농업시설물에 대한 신속한 복구 지원으로 피해농가 등의 생계안정 및 차기 영농 재개 의욕 고취

## 6. 정책자금 이차보전(2717-211)

### (1) 사업개요

- 사업목적
  - 농업인에 대한 정책자금의 저리지원, 재해농가에 대한 자금지원에 따른 금융기관의 손실액을 정부에서 보전
- 사업기간 : 계속사업
- 사업내용
  - 지원형태 : 이차보전, 민간경상보조
  - 지원조건 : 정책자금 저리 지원에 따른 금융기관 손실액 보전
- 총사업비('87~2013) : 45,871억원(국고)
- 연차별 투자계획(억원) : 국고기준

'00까지	'01	'02	'03	'04	'05	'06~'13
23,339	2,309	2,161	1,678	1,385	1,622	13,377

### (2) 2004 예산집행실적(백만원)

	예산현액	지출액	이월액	불용액
◦ 정책자금이차보전	311,371	138,487	16,376	156,508

#### ※ 불용사유

- 정책자금 이차보전기준금리 하락

	농협중앙회자금	채정자금
예산편성기준금리	6.66%	6.47%
결산기준금리	5.73%	5.46%
증 감	△0.93%	△1.01%

- '04 농가부채대책 '04.3.5부터 시행에 따라 중장기 정책자금 잔액을 부채대책 자금으로 전환함으로써 정책자금 이차보전 대상금액 감소

### (3) 사업성과

- 농업정책자금을 저리지원 함으로써 농업인의 금융부담 완화로 안정영농 및 농업경영개선에 기여

## 7. 부채대책자금 이차보전(2717-212)

### (1) 사업개요

- 사업목적
  - 부채대책자금의 저리지원에 따른 금융기관의 손실액을 정부에서 보전
- 사업기간 : 계속사업
- 사업내용
  - 지원형태 : 이차보전, 민간경상보조
  - 지원조건 : 부채대책자금 저리 지원에 따른 금융기관 손실액 보전
- 총사업비('87~2013) : 63,706억원(국고)
- 연차별 투자계획(억원) : 국고기준

'00까지	'01	'02	'03	'04	'05	'06~'13
20,014	3,904	2,761	1,978	3,562	6,596	24,891

### (2) 2004 예산집행실적(백만원)

	예산현액	지출액	이월액	불용액
◦ 부채대책자금이차보전	455,740	356,239	46,747	52,754

#### ※ 불용사유

- 부채대책자금 이차보전기준금리 하락

	농협중앙회자금	농협상호금융	산림조합자금
예산편성기준금리	6.66%	8.07%	9.31%
결산기준금리	5.73%	7.31%	8.40%
증 감	△0.93%	△0.76%	△0.91%

- '04 농가부채경감대책의 '04. 3. 5부터 시행 및 부적격자 지원제외 등으로 이차보전 대상금액 감소

### (3) 사업성과

- 농업인 부채에 대한 금리인하 및 상환기간연장을 통하여 금융비용을 경감하고 소득증대에 기여하므로 농가경영안정 도모



## 8. 협동조합구조개선이차보전(2717-213)

### (1) 사업개요

- 사업목적
  - 부실조합정리(합병·계약이전 등)를 위한 구조개선자금 채권발행 이차지원
- 사업기간 : 계속사업
- 사업내용
  - 지원형태 : 이차보전, 민간경상보조
  - 지원조건 : 저리자금 지원에 따른 금융기관 손실액 보전
- 총사업비('03~08): 576억원(국고)
- 연차별 투자계획(억원) : 국고기준

	'00까지	'01	'02	'03	'04	'06이후
◦ 협동조합구조개선이차보전	-	-	-	72	144	360

### (2) 2004 예산집행실적(백만원)

	예산현액	지출액	이월액	불용액
◦ 협동조합구조개선이차보전	14,400	14,400	-	-

### (3) 사업성과

- 부실조합에 대한 구조개선(재무구조개선 85, 합병 47, 퇴출 11)으로 조합원과 예금자 보호

## 9. 농림수산업자신용보증기금출연(2717-224)

### (1) 사업개요

- 사업목적 : 담보능력이 미약한 농림수산업자의 신용을 보증함으로써 농림수산업에 필요한 소요자금을 원활하게 마련하는데 기여
- 사업규모('04) : 보증잔액 192,241억원
- 사업기간 : 계속사업
- 사업효과 : 농림어업에 필요한 정책자금 등의 원활한 보증지원 으로 농어촌의 균형발전, 경쟁력 제고 및 농어업인의 편익도모
- 총사업비('72~'13) : 69,864억원(국고)
- 연차별투자계획(억원) : 국고기준

<u>'72~00까지</u>	<u>'01</u>	<u>'02</u>	<u>'03</u>	<u>'04</u>	<u>'05</u>	<u>'06~'13</u>
9,007	4,677	1,650	1,000	3,478	4,000	46,052

### (2) 2004 예산집행실적(백만원)

	<u>예산현액</u>	<u>지출액</u>	<u>이월액</u>	<u>불용액</u>
(계)	97,800	97,800	-	-
◦ 기금출연	97,800	97,800	-	-
◦ (농특)	(250,000)	(250,000)		

※ 재원 : FTA지원 관련 예비비

### (3) 사업성과

- 농업경영 활성화를 통한 농가 소득증대

## 10. 양곡창고차관 환차손 보전(2718-211)

### (1) 사업개요

- 사업목적 : 정부양곡보관창고 건설자금 지원
- 사업규모 : 1,022동(100평형 1,012동, 500평형 10동)
- 사업내용 : 정부양곡보관창고 건설자금 차관도입에 따른 환차손을 지원
- 사업기간 : '76~'78년
- 총사업비 : 80억원(국비)
- 연차별 투자계획 (억원) : 국고기준

<u>'99까지</u>	<u>'00</u>	<u>'01</u>	<u>'02</u>	<u>'03</u>	<u>'04</u>	<u>'05이후</u>
53	3	3	4	5	4	8

### (2) 2004 예산집행실적(백만원)

	<u>예산현액</u>	<u>지출액</u>	<u>이월액</u>	<u>불용액</u>
계	472	420	-	52
◦ 양곡창고환차손보전	472	420	-	52

### (3) 사업성과

- 정부양곡보관창고 1,022동 건립으로 정부양곡의 안전보관에 기여

## 11. 비료판매가격차손보전(2718-212)

### (1) 사업개요

- 사업목적 : 비료가격안정을 통한 농가 영농비 경감
- 사업규모 : 1,690천톤(유기질비료 600천톤 포함)
- 사업내용 : 비료를 구매가격보다 싸게 판매하고 차손발생액을 보조
- 사업기간 : '91~2005(2006년 이후는 유기질비료만 보조)
- 총사업비 : 12,593억원(국비)
- 연차별 투자계획(억원) : 국고기준

'00까지	'01	'02	'03	'04	'05이후
6,039	971	1,347	990	859	2,387

### (2) 2004 예산집행실적(백만원)

	예산현액	지출액	이월액	불용액
◦ 비료판매가격차손보전	85,944	85,944	-	-

### (3) 사업성과

- 비료가격의 일부를 보조함으로써 농가 영농비 부담 경감

	계 획	실 적	진도율
- 비료판매물량	1,690천톤	1,690천톤	100%
(유기질비료)	(600)	(600)	(100)

## 12. 재해대책생계비지원(2718-219)

### (1) 사업개요

- 사업목적 : 재해농가의 생계유지를 위한 구호적 차원에서 지원
- 사업내용

- 농지경작규모(5ha미만) 및 농가단위 피해율(30%이상)에 생계비 차등지원

농지경작규모	농가단위 피해율		
	30~50%미만	50~80%미만	80%이상
2ha미만	3가마/80kg	6	10
2~3ha미만	2	4	6
3~5ha미만	-	2	4

- 사업기간 : 계속사업
- 총사업비 : 2,933억원(국고)
- 연차별 투자계획 (억원)

'00	'01	'02	'03	'04	'05
278	47	984	889	245	490

### (2) 2004 예산집행실적(백만원)

	예산현액	지출액	불용액
(합 계)	24,506	20,453	4,053
◦ 예비비	15,118	15,118	-
◦ 기정예산 전용	8,527	4,595	3,932
◦ 기정예산 이용	861	740	121

#### ※ 불용액 사유

- 생계지원 대상농가의 피해규모 축소에 따라 4,053백만원의 집행잔액 발생

### (3) 사업성과

- 2004년 재해 농가중 5ha미만 30%이상 피해농가(28,629호)에게 경작규모와 피해정도에 따라 생계비(2~10가마/호)를 차등지원 함으로써 생계안정 도모에 기여

### 13. 농업기반공사 수리시설유지관리지원(2720-211)

#### (1) 사업개요

- 사업목적 : 농업기반공사 관리지역내 농업수리시설의 유지관리에 필요한 비용을 국고에서 지원하여 농업인의 부담경감 및 농업생산성 향상 도모
- 사업규모 :
  - 525천ha에 대한 농업용수 공급 및 수리시설물 12,685개소 유지관리
  - 대단위농업선개발 5지구(금강, 영산강, 미호천, 홍보, 시화) 유지관리
  - 서산간척지 양·배수장, 용배수로 등 유지관리 및 농업용수 공급
- 사업내용 : 농업기반공사 관리지역내 농업수리시설의 유지관리에 필요한 비용중 공사의 자체수입으로 충당할 수 없는 부족액을 지원
- 사업기간 : 1988년~
- 총사업비 : 13,536억원('04년까지 투자액)
- 연차별 투자계획 (억원) : 국고기준

'00까지	'01	'02	'03	'04	'05이후
8,569	1,024	1,211	1,319	1,413	1,483

#### (2) 2004 예산집행실적(백만원)

	예산현액	지출액	이월액	불용액
◦ 수리시설 유지관리	141,300	141,300	-	-

#### (3) 사업성과

- 2004 예산현액 141,300백만원을 농업기반공사 관리지역내 농업수리시설 및 용·배수로 유지관리를 위해 지원하여 농업인의 부담경감 및 농업생산성 향상 도모
- 농업수리시설에 대한 효율적인 유지관리와 합리적인 물관리로 최근 기상 이변으로 인한 가뭄, 홍수 등 각종 농업재해로부터 농업 및 농업기반시설 보호
- 대단위 농업개발사업 선개발지구의 부분준공 된 대형수리시설물의 안정적 유지관리로 시설안전 및 수자원확보

## 14. 시도수리계수리시설유지관리지원(2720-212)

### (1) 사업개요

- 사업목적 : 시·군지역 수리계에서 관리하는 수리시설의 유지관리비 지원
- 사업규모 : 수리계 지역 179ha에 대한 수리시설(16천개소) 유지관리
- 사업내용 : 수리계에서 관리하는 수리시설의 유지관리비 소요액중 수리계 농업인들이 부담하는 현금부담액 지원(지자체 50%이상 부담)
- 사업기간 : 2002년~2004년(2005년부터 지방이양 사업으로 확정)
- 총사업비 : 81억원(국고)
- 연차별 투자계획(억원) : 국고기준

<u>'00까지</u>	<u>'01</u>	<u>'02</u>	<u>'03</u>	<u>'04</u>	<u>'05이후</u>
-	-	21	30	30	-

### (2) 2004 예산집행실적(백만원)

	<u>예산현액</u>	<u>지출액</u>	<u>이월액</u>	<u>불용액</u>
◦ 수리시설유지관리	2,958	2,958	-	-

### (3) 사업성과

- 2004예산현액 2,958백만원을 시·군 수리시설 유지·관리를 위해 수리계에 지원하여 농업기반시설 유지관리 및 안전영농 도모

## 15. 양곡증권정리기금지원(2818-211)

### (1) 사업개요

- 사업목적 : 양곡증권정리기금법 제4조의 규정에 의하여 설치된 양곡증권 정리기금의 부채정리와 양곡증권의 관리 및 상환에 소요되는 부족재원의 확보
- 사업규모('04) : 22,238억원
- 사업내용 : 양곡증권정리기금의 부채상환에 필요한 양곡증권 및 공공자금 관리기금으로부터의 예수금원리금, 차관양곡원리금 상환자금 지원
- 사업기간 : '94~
- 총사업비('04) : 20,238억원(일반회계지원 6,677 기금자금 13,561)
- 연차별 지원실적(억원) : 일반회계 지원기준

<u>'00까지</u>	<u>'01</u>	<u>'02</u>	<u>'03</u>	<u>'04</u>	<u>'05</u>
44,402	4,242	4,672	5,025	6,677	2,786

### (2) 2004 예산집행실적(백만원)

	<u>예산현액</u>	<u>지출액</u>	<u>이월액</u>	<u>불용액</u>
◦ 양곡증권정리기금지원	667,722	667,722	-	-

### (3) 사업성과

- 정부부채의 조기상환으로 이자부담 해소 및 정부재정의 건전화 도모



## 16. 비료계정적자보전(2818-212)

### (1) 사업개요

- 사업목적 : 비료계정적자액 보전으로 정부재정부담 경감
- 사업규모 : 1,810억원
- 사업내용 : '62~'87년중 비료의 수급조절과 가격안정을 위해 농협에서 차입한 자금상환
- 사업기간 : '95~비료계정적자상환 완료시까지
- 총사업비 : 32,436억원(국비)
- 연차별 투자계획(억원) : 국고기준

<u>'00까지</u>	<u>'01</u>	<u>'02</u>	<u>'03</u>	<u>'04</u>	<u>'05이후</u>
14,087	1,080	2,728	2,792	1,810	9,040

### (2) 2004 예산집행실적(백만원)

	<u>예산현액</u>	<u>지출액</u>	<u>이월액</u>	<u>불용액</u>
◦ 비료계정적자보전	181,038	181,038	-	-

### (3) 사업성과

- 2004년 이자발생액 456억원과 원금 1,354억원을 상환함에 따라 누적적자 감소(9,616 → 8,262억원)로 정부 재정부담 완화
- 농협의 대농업인 경제사업에 필요한 재원 보전

## 17. 농약계정적자보전(2818-213)

### (1) 사업개요

- 사업목적 : 농약계정적자액의 보전으로 정부재정부담 경감
- 사업규모 : 1,769억원
- 사업내용 : 농약비축사업('70~'89)에 따른 공동방제, 재고금리 등의 누적 적자에 대한 자금 상환
- 사업기간 : '03~농약계정적자상환 완료시까지
- 총사업비 : 1,769억원(국비)
- 연차별 투자계획(억원) : 국고기준

'00까지	'01	'02	'03	'04	'05이후
-	-	-	105	168	1,496

### (2) 2004 예산집행실적(백만원)

	<u>예산현액</u>	<u>지출액</u>	<u>이월액</u>	<u>불용액</u>
◦ 농약계정적자보전	16,798	16,798	-	-

### (3) 사업성과

- 이자 발생액 77억과 원금 91억을 상환하여 적자규모 축소
  - ('03 잔액) : 1,397억원 → ('04잔액) : 1,306억원 (△77억원)
- 농협의 대농업인 경제사업에 필요한 자원 보전

## 18. 양곡수매지원(9112-211)

### (1) 사업개요

- 사업목적 : 양곡관리법 제4조에 의한 주곡의 안정적 수급관리를 위하여 추곡수매 사업실시
  - 소요재원은 양곡판매수입으로 충당하되, 부족분은 일반회계에서 지원
- 사업규모 : 4,937천석(2004년산 추곡)
- 사업내용 : 양곡관리법 제5조의 규정에 의하여 전년도에 정부양곡 수매계획 및 수매량에 대하여 국회동의를 얻어 약정수매 실시
- 사업기간 : '97년부터 약정수매실시~
- 총사업비('04) : 14,705억원(일반회계지원 8,164, 자체수입 6,541)
- 연차별 지원실적(억원) : 일반회계 지원기준

<u>'00</u> 까지	<u>'01</u>	<u>'02</u>	<u>'03</u>	<u>'04</u>	<u>'05</u>
24,805	3,570	5,297	9,930	8,164	7,399

### (2) 2004 예산집행실적(백만원)

	<u>예산현액</u>	<u>지출액</u>	<u>이월액</u>	<u>불용액</u>
◦ 양곡수매지원	816,388	816,388	-	-

### (3) 사업성과

- 추곡수매 실시로 산지쌀값 안정도모 및 농가소득 증대 기여

	<u>계 획</u>	<u>실 적</u>	<u>진도율</u>
- 추곡수매물량	4,937천석	4,937	100.0%

## 19. 농업인의 날 행사(1117-212)

### (1) 사업개요

- 사업목적 : 농업인의 날 행사를 통하여 우리농업·농촌의 소중함을 국민에게 알리고 농업인의 긍지와 자부심 고취
- 사업내용 : 농업인의 날 기념식 및 부대행사 지원
- 사업기간 : 1996~계속사업
- 총사업비 : 58억원(국고)
- 연차별 투자계획 (억원) : 국고기준

'00까지	'01	'02	'03	'04	'05	'06~'13
19	3	3	3	3	3	24

### (2) 2004 예산집행실적(백만원)

	예산현액	지출액	이월액	불용액
◦ 행사비	300	300	-	-

### (3) 사업성과

- 예년과 달리 서울 도심에서의 행사실시로 도시민에게 농업·농촌의 소중함을 널리 알릴 수 있는 행사의 장이 됨
  - 우리농 엑스포와 연계하여 기념식 및 부대행사 추진
- 대통령 영상메시지 및 장관축사를 전국 20만 농가 등에게 배포함으로써 농업·농촌에 대한 정부의지 확산

## 20. WTO/DDA 협상지원 사업(1119-211)

### (1) 사업개요

- 사업목적
  - WTO/DDA 농업협상 및 '04년도 쌀 협상의 체계적인 대응에 필요한 통상교섭 활동비 등을 지원함으로써 협상결과가 우리농업에 미치는 부정적 영향 최소화
  - '04년도에는 쌀협상을 개시하여 종료해야 하며, 개도국 지위문제 등을 포함하여 WTO/DDA 농업협상에 대한 기술적·정치적 쟁점에 대해 선진국, 개도국, 수출입국간의 공식, 비공식 협의에 필요한 기본적 통상교섭활동비의 지원
  - WTO/DDA 등 농업협상에 따른 농업인들의 불신 해소와 국민적 공감대를 형성하여 농업협상력 증대, 협상안 수용에 따른 사회적 비용 최소화 및 정부정책 신뢰성 제고
- 사업규모 : 101억원 ('03년까지 기 투자액 : 30.2억원)
- 사업기간 : 1999년 ~ 협상 완료시
- 사업효과
  - WTO/DDA 농업협상에 필요한 통상교섭 활동비 등을 지원함으로써 협상 결과가 우리농업에 미치는 부정적 영향을 최소화
  - WTO/DDA 등 농업협상에 대한 지자체 및 농업인들의 이해를 증진 및 공감대 마련
  - 농업협력사업수행을 통해 국제사회에서 우리나라 위상 제고 및 WTO/DDA 협상 지지기반 마련
- 총사업비 : 101억원 ('03년까지 기 투자액 : 30.2억원)
- 연차별투자계획

### (2) 2004 예산집행실적(백만원)

	예산현액	지출액	이월액	불용액
◦ WTO/DDA 협상지원 사업	835	813	-	22

### (3) 사업성과

- DDA 농업협상 대응관련 고위급·실무급의 WTO특별회의, 정례회의, 비공식회의 등 참가를 위한 해외여비와 교섭활동비 지원
- 협상 전문성 강화차원의 국내외통상 전문변호사 등 자문료 지원
- DDA대책 등 농업협상 대응전략 마련을 위한 연구용역비 지원
- 농업협상 정보제공 및 여론수렴을 위한 공청회, 토론회, 세미나, 협상내용 등을 전달할 인원양성을 위한 교육 등 경비 지원
- 협상의 정확한 내용 확산으로 오해와 불신 해소를 위한 홍보물 제작 지원(인쇄물 등)
- 지자체에서 공무원대상 농업통상 자체 교육, 협상의 이해를 돕기 위한 공청회, 토론회, 홍보물 제작 지원 등 지원

## 21. FAO 한국협회 지원(1119-212)

### (1) 사업개요

#### ◦ 사업목적

- 식량, 영양, 농업 및 산림분야의 발전·개선을 위해 우리나라와 국제연합 식량농업기구(UN/FAO) 상호간의 유기적인 연결 및 FAO 회원국과의 기술 교류와 정보교환 활동을 목적으로 설립된 『FAO한국협회』 운영예산지원

#### ◦ 사업규모 및 내용

- FAO를 근간으로 각종 농림축수산관련 간행물 입수·발간 및 보급 (월간지 1종, 단행본 5~6종)

#### ◦ 사업기간 : 1957 ~ (계속)

#### ◦ 총사업비 : - 억원

#### ◦ 연차별 투자계획(억원)

'00까지	'01	'02	'03	'04	'05이후
7.3	1.1	1.1	1.1	1.2	1.5/연

### (2) 2004 예산집행 실적(백만원)

	예산현액	지출액	이월액	불용액
(합 계)	121	121	-	-
◦ 전문인력인건비	76	76	-	-
◦ 자료발간비	33	34	-	-
◦ FAO관련국제회의 참가비	2	2	-	-
◦ FAO/TeleFood 행사	10	9	-	-

### (3) 사업성과

- 국제회의 및 세미나 적극 참여 지원으로 기술협력 강화
- 국제농림수산물 동향 및 정보·자료의 체계적 분석·보급
- WTO 농업협상동향 집중분석·전파로 아국의 협상대응전략 수립에 기여
- FAO/TeleFood 사진전 개최로 기아실상 및 농업·식량안보 인식 제고

## 22. 국제기구 파견 지원 (1119-270)

### (1) 사업개요

#### ◦ 사업목적

- 급변하는 국제농업환경에 능동적으로 대처할 수 있는 초급 및 중견 관리자 양성을 위해 농업관련 국제기구에 파견한 공무원의 관련비용 지원

#### ◦ 사업규모 및 내용

- FAO(세계식량농업기구)와 IFAD(국제농업개발기금), OECD(경제협력개발기구) 근무를 위해 고용휴직 중인 공무원에 대한 보수와 항공료 등을 국제기구 보수규정 등에 따라 지원

※ '04년 파견 현황(5명) : FAO 3명, IFAD 1명, OECD 1명

#### ◦ 사업기간 : (1989)년 ~ (계속)년 (※ '04년부터 주요사업비로 전환)

#### ◦ 총사업비 : - 억원

#### ◦ 연차별 투자계획(억원)

'00까지	'01	'02	'03	'04	'05이후
6.4	6.5	7.6	6.7	7.0	6.4/연

### (2) 2004 예산집행 실적(백만원)

	예산현액	지출액	이월액	불용액
◦ 국제기구 파견 지원	701	701	-	-

### (3) 사업성과

- FAO 등의 국제농업기구와 OECD 등에서 논의 중인 국제농업환경 및 정책에 대한 전문지식과 대응능력을 가진 전문가 양성
- 농업관련 국제기구의 논의에 직접 참여하여 아국 입장 반영
- 무역 자유화, 식량안보 등에 대한 각국과 국제동향 파악 및 관련 정보자료 입수를 통해 우리나라 정책수립 등에 기여
- 우리나라 경제발전에 걸맞는 국제농업협력 분야 발굴 및 대개도국 협력에 기여

## 23. 농관원 청사 신·증축(1331-211)

### (1) 사업개요

#### ◦ 사업목적

- 조직 개편에 따라 지원·출장소가 대폭 통합 개편 되므로써 대규모의 통합청사 확보 필요
- 280개(농산물검사소와 농업통계사무소)기관이 89개소로 통합('98.7.1)
- 25개소(지원3,출장소22)가 주사무소외에 분소,별관에서 분산근무

#### ◦ 사업내용

- 조직 통·폐합후 일부 협소하여 분산근무 기관 중 건축된지 오래된 노후 청사 우선 신축 추진

#### ◦ 사업규모

- 세출 : 청사신·증축 2개소(경북지원,과주) 3,076백만원, 토지매입 2개소(영동,강진) 554백만원

#### ◦ 사업추진 절차

- 청사 신축(세출) : 설계→ 공사입찰(계약) →신축→감리

### (2) 2004 예산집행실적(백만원)

	<u>예산현액</u>	<u>지출액</u>	<u>이월액</u>	<u>불용액</u>
(합 계)	3,630	3,630	-	-
◦ 건축비	3,076	3,076	-	-
◦ 토지매입비	554	554	-	-

### (3) 사업성과

#### ◦ 노후화되고 협소한 청사를 신·증축하는 사업(일반회계) 추진

- 세출 : 청사신·증축 2개소(경북지원,과주) 3,076백만원, 토지매입 2개소(영동, 강진) 554백만원



## 24. 축산부문재해복구(1722-212세항)

### (1) 사업개요

- 사업목적 : 자연재해로 인하여 피해를 입은 축산농가에 신속한 피해복구 및 재활기반을 마련하여 안정적인 양축활동 도모
- 사업규모 : 중앙재난안전대책본부의 복구지원 대상으로 확정된 축산부문지원
- 사업내용 : 농어업재해대책법에 의거 재해로 인하여 피해를 입은 축산부문 (축사시설, 초지, 가축입식)에 대한 복구비 지원
- 사업기간 : 2004
- 총사업비 : 132억원
- 연차별 투자계획(억원)

'99까지	'00	'01	'02	'03	'04이후
-	-	-	126	-	6

### (2) 2004 예산집행실적(백만원)

	예산현액	지출액	이월액	불용액
(합계)	645	573	1	71
◦ 보상금	645	573	1	71

※ 불용사유 : 집행잔액

### (3) 사업성과

- 피해농가의 신속한 피해복구 및 재활기반을 마련함으로써 안정적인 양축활동 도모

### Ⅲ. 농어촌구조개선특별회계

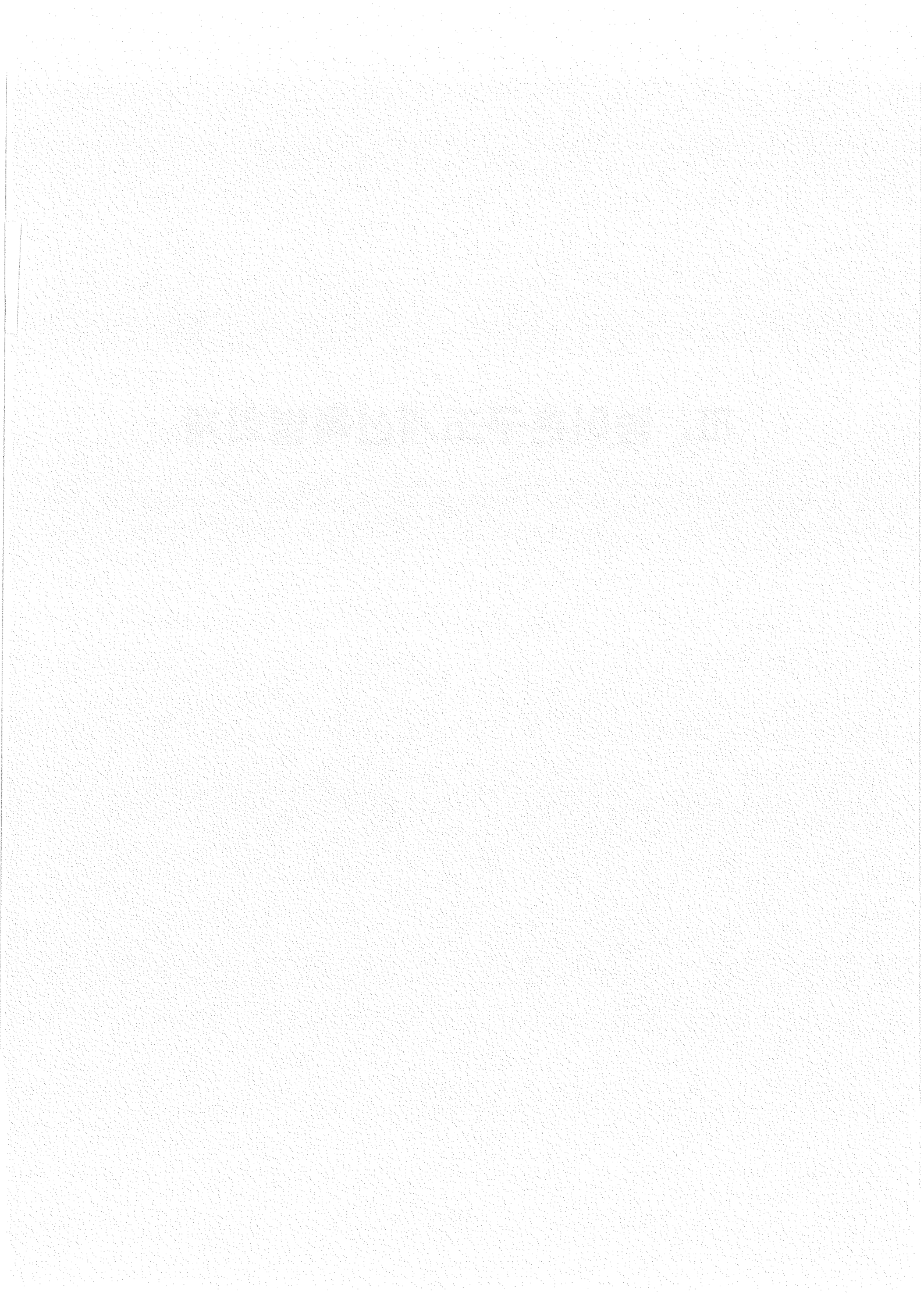

# 1. 세 입 결 산



# 가. 세 입 결 산 보 고 서

# 가. 세입결산보고서

## (1) 농어촌구조개선특별회계 총괄

과 목	세입 예산액	이체등 증감액	세입예산 현액	정수 결의액	수납액
11 관 재산수입	28,646,000,000		28,646,000,000	125,687,649,740	125,667,241,950
54 항 기타이자수입및재산수입	28,646,000,000		28,646,000,000	125,687,649,740	125,667,241,950
544 목 기타민간이자수입	25,653,000,000		25,653,000,000	124,503,821,290	124,483,413,500
545 목 기타재산수입	2,993,000,000		2,993,000,000	1,183,828,450	1,183,828,450
12 관 경상이전수입	35,292,000,000		35,292,000,000	73,178,726,910	70,711,576,050
57 항 변상금및 위약금				15,020,900	12,765,900
572 목 위약금				15,020,900	12,765,900
58 항 가산금				8,152,040	8,152,040
581 목 가산금				8,152,040	8,152,040
59 항 기타경상이전수입	35,292,000,000		35,292,000,000	73,155,553,970	70,690,658,110
593 목 법정부담금	2,813,000,000		2,813,000,000	47,152,811,650	47,152,811,650
596 목 기타경상이전수입	32,479,000,000		32,479,000,000	26,002,742,320	23,537,846,460
13 관 재화및용역판매수입				4,340,050	4,340,050
69 항 잡수입				4,340,050	4,340,050
691 목 기타잡수입				4,340,050	4,340,050
15 관 관유물매각대				4,200,000	4,200,000
71 항 고정자산매각대				4,200,000	4,200,000
713 목 기타고정자산매각대				4,200,000	4,200,000
20 관 융자및전대차관원금회수	1,182,629,000,000		1,182,629,000,000	1,804,307,249,040	1,804,307,249,040
75 항 융자원금회수	1,182,629,000,000		1,182,629,000,000	1,804,307,249,040	1,804,307,249,040
754 목 기타민간융자원금회수	1,182,629,000,000		1,182,629,000,000	1,804,307,249,040	1,804,307,249,040
33 관 전년도이월금	339,800,000,000		339,800,000,000	480,449,166,750	480,449,166,750
88 항 전년도이월금	339,800,000,000		339,800,000,000	480,449,166,750	480,449,166,750
881 목 전년도이월금	339,800,000,000		339,800,000,000	480,449,166,750	480,449,166,750
40 관 정부내부수입및기타	4,600,662,198,000		4,600,662,198,000	4,307,782,043,000	4,307,782,043,000
91 항 전입금	4,000,662,198,000		4,000,662,198,000	3,907,782,043,000	3,907,782,043,000
911 목 일반회계전입금	2,643,188,634,000		2,643,188,634,000	2,601,405,043,000	2,601,405,043,000
912 목 기타특별회계전입금	1,357,473,564,000		1,357,473,564,000	1,306,377,000,000	1,306,377,000,000
94 항 예수금	600,000,000,000		600,000,000,000	400,000,000,000	400,000,000,000
943 목 공공기금예수금	600,000,000,000		600,000,000,000	400,000,000,000	400,000,000,000
합 계	6,187,029,198,000		6,187,029,198,000	6,791,413,375,490	6,788,925,816,840

(단위 : 원)

불 납 결손액	미수납액	세입예산현액과 수납액의 차		예산현액 대비증감 사 유
		증	감	
	20,407,790	97,021,241,950		
	20,407,790	97,021,241,950		
	20,407,790	98,830,413,500		○용자금 이자 증가
			△1,809,171,550	○국고보조금 예치이자 감소
	2,467,150,860	35,419,576,050		
	2,255,000	12,765,900		
	2,255,000	12,765,900		○구매계약 불이행금 등
		8,152,040		
		8,152,040		○경영이양직접지불사업 환수 가산금 등
	2,464,895,860	35,398,658,110		
		44,339,811,650		○농지전용부담금 발생증가
	2,464,895,860		△8,941,153,540	○국고보조금 집행잔액 반납액 감소
		4,340,050		
		4,340,050		
		4,340,050		○정부간행물 판매대금 등
		4,200,000		
		4,200,000		
		4,200,000		○지게차 2대 매각
		621,678,249,040		
		621,678,249,040		
		621,678,249,040		○중도상환 증가
		140,649,166,750		
		140,649,166,750		
		140,649,166,750		○결산잉여금
			△292,880,155,000	
			△92,880,155,000	
			△41,783,591,000	○일반회계 세입 부족에 따른 전입금 감소
			△51,096,564,000	○농특세 세입 감소
			△200,000,000,000	
			△200,000,000,000	○세입호조 등에 따른 차입 감소
	2,487,558,650	894,776,773,840	△292,880,155,000	



## (2) 농어촌구조개선사업계정

과 목	세입 예산액	이체등 증감액	세입예산 현액	징수 결의액	수납액
11 관 재산수입	17,234,000,000		17,234,000,000	114,191,479,060	114,172,235,750
54 항 기타이자수입및재산수입	17,234,000,000		17,234,000,000	114,191,479,060	114,172,235,750
544 목 기타민간이자수입	16,386,000,000		16,386,000,000	114,121,041,680	114,101,798,370
545 목 기타재산수입	848,000,000		848,000,000	70,437,380	70,437,380
12 관 경상이전수입	32,450,000,000		32,450,000,000	70,750,123,300	68,282,972,440
57 항 변상금및 위약금				15,020,900	12,765,900
572 목 위약금				15,020,900	12,765,900
58 항 가산금				8,152,040	8,152,040
581 목 가산금				8,152,040	8,152,040
59 항 기타경상이전수입	32,450,000,000		32,450,000,000	70,726,950,360	68,262,054,500
593 목 법정부담금	2,813,000,000		2,813,000,000	47,152,811,650	47,152,811,650
596 목 기타경상이전수입	29,637,000,000		29,637,000,000	23,574,138,710	21,109,242,850
13 관 재화및용역판매수입				4,340,050	4,340,050
69 항 잡수입				4,340,050	4,340,050
691 목 기타잡수입				4,340,050	4,340,050
15 관 관유물매각대				4,200,000	4,200,000
71 항 고정자산매각대				4,200,000	4,200,000
713 목 기타고정자산매각대				4,200,000	4,200,000
20 관 용자및전대차관원금회수	1,100,400,000,000		1,100,400,000,000	1,710,426,278,330	1,710,426,278,330
75 항 용자원금회수	1,100,400,000,000		1,100,400,000,000	1,710,426,278,330	1,710,426,278,330
754 목 기타민간용자원금회수	1,100,400,000,000		1,100,400,000,000	1,710,426,278,330	1,710,426,278,330
33 관 전년도이월금	339,800,000,000		339,800,000,000	480,449,166,750	480,449,166,750
88 항 전년도이월금	339,800,000,000		339,800,000,000	480,449,166,750	480,449,166,750
881 목 전년도이월금	339,800,000,000		339,800,000,000	480,449,166,750	480,449,166,750
40 관 정부내부수입및기타	3,243,188,634,000		3,243,188,634,000	3,001,405,043,000	3,001,405,043,000
91 항 전입금	2,643,188,634,000		2,643,188,634,000	2,601,405,043,000	2,601,405,043,000
911 목 일반회계전입금	2,643,188,634,000		2,643,188,634,000	2,601,405,043,000	2,601,405,043,000
94 항 예수금	600,000,000,000		600,000,000,000	400,000,000,000	400,000,000,000
943 목 공공기금예수금	600,000,000,000		600,000,000,000	400,000,000,000	400,000,000,000
합 계	4,733,072,634,000		4,733,072,634,000	5,377,230,630,490	5,374,744,236,320

(단위: 원)

불 납 결손액	미수납액	세입예산현액과 수납액의 차		예산현액 대비증감 사 유
		증	감	
	19,243,310	96,938,235,750		
	19,243,310	96,938,235,750		
	19,243,310	97,715,798,370		
			△777,562,620	○용자금 이자 증가 ○국고보조금 예치이자 감소
	2,467,150,860	35,832,972,440		
	2,255,000	12,765,900		
	2,255,000	12,765,900		○구매계약 불이행금 등
		8,152,040		
		8,152,040		○경영이양직접지불사업 환수 가산금 등
	2,464,895,860	35,812,054,500		
		44,339,811,650		○농지전용부담금 발생증가
	2,464,895,860		△8,527,757,150	○국고보조금 집행잔액 반납액 감소
		4,340,050		
		4,340,050		
		4,340,050		○정부간행물 판매대금 등
		4,200,000		
		4,200,000		
		4,200,000		○지게차 2대 매각
		610,026,278,330		
		610,026,278,330		
		610,026,278,330		○중도상환 증가
		140,649,166,750		
		140,649,166,750		
		140,649,166,750		○결산잉여금
			△241,783,591,000	
			△41,783,591,000	
			△41,783,591,000	○일반회계 세입 부족에 따른 전입금 감소
			△200,000,000,000	
			△200,000,000,000	○세입호조 등에 따른 차입 감소
	2,486,394,170	883,455,193,320	△241,783,591,000	

### (3) 농어촌특별세전입금사업계정

과 목	세입 예산액	이체등 증감액	세입예산 현액	정수 결의액
11 관 재산수입	11,412,000,000		11,412,000,000	11,496,170,680
54 항 기타이자수입및재산수입	11,412,000,000		11,412,000,000	11,496,170,680
544 목 기타민간이자수입	9,267,000,000		9,267,000,000	10,382,779,610
545 목 기타재산수입	2,145,000,000		2,145,000,000	1,113,391,070
12 관 경상이전수입	2,842,000,000		2,842,000,000	2,428,603,610
59 항 기타경상이전수입	2,842,000,000		2,842,000,000	2,428,603,610
596 목 기타경상이전수입	2,842,000,000		2,842,000,000	2,428,603,610
20 관 용자및진대차관원금회수	82,229,000,000		82,229,000,000	93,880,970,710
75 항 용자원금회수	82,229,000,000		82,229,000,000	93,880,970,710
754 목 기타민간용자원금회수	82,229,000,000		82,229,000,000	93,880,970,710
40 관 정부내부수입및기타	1,357,473,564,000		1,357,473,564,000	1,306,377,000,000
91 항 전입금	1,357,473,564,000		1,357,473,564,000	1,306,377,000,000
912 목 기타특별회계전입금	1,357,473,564,000		1,357,473,564,000	1,306,377,000,000
합 계	1,453,956,564,000		1,453,956,564,000	1,414,182,745,000

(단위 : 원)

수 납 액	불 납 결손액	미수납액	세입예산현액과 수납액의 차		예산현액 대비증감 사 유
			증	감	
11,495,006,200		1,164,480	83,006,200		
11,495,006,200		1,164,480	83,006,200		
10,381,615,130		1,164,480	1,114,615,130		○용자금 이자 증가
1,113,391,070				△1,031,608,930	○국고보조금 예치이자 감소
2,428,603,610				△413,396,390	
2,428,603,610				△413,396,390	
2,428,603,610				△413,396,390	○국고보조금 집행잔액 반납액 감소
93,880,970,710			11,651,970,710		
93,880,970,710			11,651,970,710		
93,880,970,710			11,651,970,710		○중도상환 증가
1,306,377,000,000				△51,096,564,000	
1,306,377,000,000				△51,096,564,000	
1,306,377,000,000				△51,096,564,000	○농특세 세입 감소
1,414,181,580,520		1,164,480	11,734,976,910	△51,509,960,390	

나. 세입미수납사유 총괄표

(1) 농어촌구조개선사업계정

(단위: 원)

유 형 별	미수납액의 구체적인 발생사유	금 액
1) 납기미도래	0 납입기한미도래로 연도이월 납입	2,426,396,710
2) 채납자재력부족 및 거소불명	0 사업부도 및 행방불명(경북)	29,224,000
3) 관계기관예산부족	0 세출예산 미반영(서귀포시)	2,255,000
4) 기타사유	0 중복부과(경북) ※ 2005회계연도 정정처리계획	19,236,620
	0 회계연도 경과후 납부(전북)	9,281,840
합 계		2,486,394,170

(2) 농어촌특별세전입금사업계정

(단위 : 원)

유 형 별	미수납액의 구체적인 발생사유	금 액
1) 납기미도래	0 납입기한미도래(연도이월 납입 : 농업정책자금관리단)	1,164,480
합 계		1,164,480

다. 세입미수납액조서

(1) 농어촌구조개선사업계정

(단위: 원)

과 목	금 액	미수납액의 구체적인 발생사유	
11. 재산수입	19,243,310		
54. 기타이자수입및재산수입	19,243,310		
544. 기타민간이자수입	19,243,310	0 납입기한미도래로 연도이월 납입(농업정책자금관리단)	19,243,310
12. 경상이전수입	2,467,150,860		
57. 변상금및위약금	2,255,000		
572. 위약금	2,255,000	0 관계기관 예산부족(제주 서귀포시)	2,255,000
59. 기타경상이전수입	2,464,895,860		
596. 기타경상이전수입	2,464,895,860	0 납기미도래 (경남 10,955,000 전북 2,396,198,400)	2,407,153,400
		0 채납자재력부족 및 거소불명(경북-사업부도 및 행방불명)	29,224,000
		0 기타 (경북-이중부과 19,236,620 전북-회계연도 경과후 납부 9,281,840)	28,518,460
합 계	2,486,394,170		

## (2) 농어촌특별세전입금사업계정

(단위: 원)

과 목	금 액	미수납액의 구체적인 발생사유
11. 재산수입	1,164,480	
54. 기타이자수입및재산수입	1,164,480	
544. 기타민간이자수입	1,164,480	0 납입기한미도래로 연도이월 납입(농업정책자금관리단) 1,164,480
합 계	1,164,480	



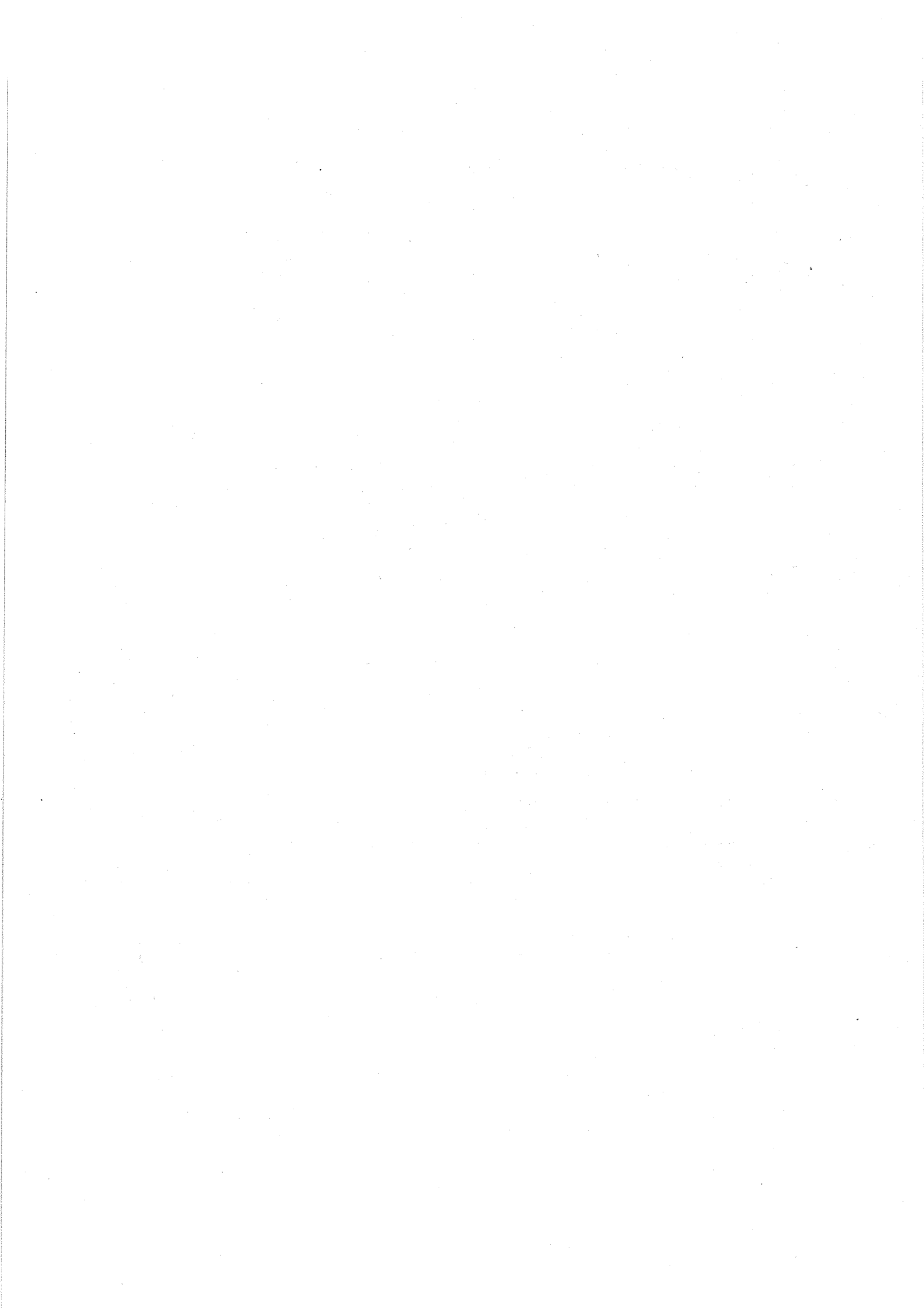

## 2. 세 출 결 산



# 가. 세 출 결 산 보 고 서

# 가. 세출결산보고서

## (1) 농어촌구조개선사업계정

과목	세출예산액	예산결정후				
		수입 대체 /마련	전년도 이월액	예비비 사용증액	예비비 사용감액	전용증액
410 농림수산개발	4,477,139,915,000		13,063,531,000	338,216,409,000		68,802,780,000
411 농업·농촌	2,247,134,915,000		13,063,531,000	338,216,409,000		68,802,780,000
1500 생산기반조성	931,853,199,000					
1520 농촌개발국	931,853,199,000					
304 민간경상이전	27,689,199,000					
411 민간자본이전	540,958,000,000					
412 자치단체 자본이전	363,206,000,000					
501 융자금						
1600 농업기계화	71,407,684,000					757,226,000
1618 식량생산국	71,407,684,000					757,226,000
304 민간경상이전	3,148,084,000					157,226,000
411 민간자본이전	600,000,000					
412 자치단체 자본이전						600,000,000
501 융자금	67,659,600,000					
1700 생산및 유통개선	409,171,009,000		12,525,078,000	319,381,409,000		60,990,514,000
1715 기획관리실	40,000,000,000					
412 자치단체 자본이전	40,000,000,000					

(단위: 원)

증 감 액			예산현액	지출액	다음년도 이월액	불용액
전용감액	이용 및 이체증액	이용 및 이체감액				
△68,802,780,000	27,479,334,000	△27,479,334,000	4,828,419,855,000	4,732,978,054,240	14,134,693,000	81,307,107,760
△68,802,780,000	27,479,334,000	△1,068,087,000	2,624,826,102,000	2,572,923,871,740	14,134,693,000	37,767,537,260
	6,601,260,000		938,454,459,000	938,454,454,000		5,000
	6,601,260,000		938,454,459,000	938,454,454,000		5,000
	53,018,000		27,742,217,000	27,742,212,000		5,000
			540,958,000,000	540,958,000,000		
	2,768,527,000		365,974,527,000	365,974,527,000		
	3,779,715,000		3,779,715,000	3,779,715,000		
△757,226,000			71,407,684,000	71,396,238,640		11,445,360
△757,226,000			71,407,684,000	71,396,238,640		11,445,360
			3,305,310,000	3,294,978,640		10,331,360
△600,000,000			600,000,000	600,000,000		
△157,226,000			67,502,374,000	67,501,260,000		1,114,000
△60,990,514,000	20,017,212,000	△1,068,087,000	760,026,621,000	712,456,365,790	13,844,782,000	33,725,473,210
			40,000,000,000	40,000,000,000		
			40,000,000,000	40,000,000,000		

과목	세출예산액	예산결정후				
		수입 대체 /마련	전년도 이월액	예비비 사용증액	예비비 사용감액	전용증액
1716 농업정보통계국	4,000,877,000					
201 관서운영비	85,000,000					
202 여비	15,000,000					
206 용역비	40,000,000					
303 출연금	2,893,000,000					
304 민간경상이전	967,877,000					
1717 농업정책국	4,000,000,000					
501 융자금	4,000,000,000					
1718 식량생산국	196,997,600,000			7,068,594,000		2,889,000
301 보상금				3,468,594,000		
304 민간경상이전	100,000,000					
305 자치단체 경상이전	492,000,000					
412 자치단체 자본이전	45,957,600,000			3,600,000,000		2,889,000
501 융자금	150,448,000,000					
1719 국제농업국	10,773,000,000					
304 민간경상이전	10,773,000,000					
1721 농산물유통국	59,806,071,000		1,268,780,000	262,683,051,000		23,160,243,000
102 비정규직보수	12,000,000					

(단위: 원)

증 감 액			예산현액	지출액	다음년도 이월액	불용액
전용감액	이용 및 이체증액	이용 및 이체감액				
			4,000,877,000	3,928,771,370		72,105,630
			85,000,000	80,449,320		4,550,680
			15,000,000	10,687,400		4,312,600
			40,000,000	34,113,000		5,887,000
			2,893,000,000	2,893,000,000		
			967,877,000	910,521,650		57,355,350
			4,000,000,000	4,000,000,000		
			4,000,000,000	4,000,000,000		
△60,000,000,000	2,126,072,000		146,195,155,000	144,967,901,400		1,227,253,600
	2,126,072,000		5,594,666,000	4,618,560,400		976,105,600
			100,000,000	100,000,000		
			492,000,000	322,752,000		169,248,000
			49,560,489,000	49,560,489,000		
△60,000,000,000			90,448,000,000	90,366,100,000		81,900,000
			10,773,000,000	10,767,839,000		5,161,000
			10,773,000,000	10,767,839,000		5,161,000
△692,356,000	5,726,967,000	△1,068,087,000	350,884,669,000	327,270,754,510	2,955,723,000	20,658,191,490
			12,000,000	11,977,460		22,540



과목	세출예산액	예산결정후				
		수입 대체 /마련	전년도 이월액	예비비 사용증액	예비비 사용감액	전용증액
201 관서운영비	119,000,000					
206 용역비	80,000,000		195,030,000			
207 시험연구비	165,000,000					
301 보상금			358,729,000	102,683,051,000		21,553,269,000
304 민간경상이전	36,274,245,000					120,000,000
305 자치단체 경상이전	899,808,000					
402 실시설계비	20,000,000					
404 시설비	787,000,000					
405 감리비	19,000,000					
407 자산취득비	942,000,000					
411 민간자본이전	100,000,000					
412 자치단체 자본이전	20,388,018,000					337,979,000
501 융자금			715,021,000			1,148,995,000
701 전출금				160,000,000,000		
1722 축산국	71,197,033,000		11,256,298,000	49,629,764,000		37,512,177,000
201 관서운영비	1,237,573,000					
301 보상금	7,800,000,000		11,256,298,000	49,629,764,000		33,278,625,000
304 민간경상이전	240,000,000					

(단위: 원)

증 감 액			예산현액	지출액	다음년도 이월액	불용액
전용감액	이용 및 이체증액	이용 및 이체감액				
			119,000,000	118,984,070		15,930
			275,030,000	270,428,000		4,602,000
			165,000,000	165,000,000		
	13,973,000		124,609,022,000	109,858,421,970	2,524,391,000	12,226,209,030
			36,394,245,000	33,083,245,000		3,311,000,000
			899,808,000	501,005,000		398,803,000
			20,000,000	19,986,000		14,000
			787,000,000	786,989,040		10,960
			19,000,000	18,994,000		6,000
			942,000,000	941,996,970		3,030
			100,000,000	100,000,000		
△692,356,000		△1,068,087,000	18,965,554,000	14,248,049,000		4,717,505,000
	5,712,994,000		7,577,010,000	7,145,678,000	431,332,000	
			160,000,000,000	160,000,000,000		
△298,158,000	12,164,173,000		181,461,287,000	159,292,909,660	10,889,059,000	11,279,318,340
			1,237,573,000	1,175,049,780		62,523,220
△15,953,000	11,716,436,000		113,665,170,000	92,671,650,880	10,724,959,000	10,268,560,120
			240,000,000	240,000,000		

과목	세출예산액	예산결정후				
		수입 대체 /마련	전년도 이월액	예비비 사용증액	예비비 사용감액	전용증액
305 자치단체 경상이전	16,796,460,000					
412 자치단체 자본이전	20,914,800,000					20,844,000
501 융자금	24,208,200,000					4,212,708,000
1731 농산물품질 관리원	13,602,435,000					315,205,000
102 비정규직보수	78,538,000					
201 관서운영비	6,720,367,000					
202 여비	1,331,527,000					33,000,000
204 업무추진비	25,800,000					
206 용역비	134,000,000					
210 직무수행경비	468,000,000					
301 보상금	146,720,000					
302 배상금	4,000,000					
402 실시설계비	21,619,000					
404 시설비	917,936,000					282,205,000
405 감리비	19,775,000					
406 시설부대비	3,771,000					
407 자산취득비	3,730,382,000					
1732 종자관리소	8,793,993,000					

(단위: 원)

증 감 액			예산현액	지출액	다음년도 이월액	불용액
전용감액	이용 및 이체증액	이용 및 이체감액				
			16,796,460,000	16,796,460,000		
			20,935,644,000	20,361,109,000		574,535,000
△282,205,000	447,737,000		28,586,440,000	28,048,640,000	164,100,000	373,700,000
			13,917,640,000	13,525,542,230		392,097,770
			78,538,000	78,443,170		94,830
			6,720,367,000	6,352,623,190		367,743,810
			1,364,527,000	1,361,741,960		2,785,040
			25,800,000	25,800,000		
			134,000,000	126,925,320		7,074,680
			468,000,000	458,058,090		9,941,910
			146,720,000	146,718,830		1,170
			4,000,000	2,419,300		1,580,700
			21,619,000	20,500,000		1,119,000
			1,200,141,000	1,200,131,340		9,660
			19,775,000	18,500,000		1,275,000
			3,771,000	3,768,240		2,760
			3,730,382,000	3,729,912,790		469,210
			8,793,993,000	8,702,647,620		91,345,380

과목	세출예산액	예산결정후				
		수입 대채 /마련	전년도 이월액	예비비 사용증액	예비비 사용감액	전용증액
102 비정규직보수	635,568,000					
201 관서운영비	1,992,983,000					
202 여비	244,255,000					
204 업무추진비	25,000,000					
206 용역비	89,420,000					
207 시험연구비	50,060,000					
305 자치단체 경상이전	204,898,000					
404 시설비	1,485,536,000					
407 자산취득비	538,600,000					
412 자치단체 자본이전	3,527,673,000					
1800 기술개발 및 정보화	14,797,541,000		406,457,000			37,040,000
1816 농업정보통계국	1,515,423,000					37,040,000
201 관서운영비	1,030,565,000					37,040,000
202 여비	13,585,000					
206 용역비	87,040,000					
407 자산취득비	384,233,000					
1817 농업정책국	1,261,000,000		310,307,000			
206 용역비	1,061,000,000		310,307,000			

(단위: 원)

증 감 액			예산현액	지출액	다음년도 이월액	불용액
전용감액	이용 및 이체증액	이용 및 이체감액				
			635,568,000	635,064,030		503,970
			1,992,983,000	1,903,170,220		89,812,780
			244,255,000	244,241,310		13,690
			25,000,000	24,997,270		2,730
			89,420,000	88,947,900		472,100
			50,060,000	50,060,000		
			204,898,000	204,898,000		
			1,485,536,000	1,485,047,480		488,520
			538,600,000	538,548,410		51,590
			3,527,673,000	3,527,673,000		
△37,040,000			15,203,998,000	14,793,462,470	199,981,000	210,554,530
△37,040,000			1,515,423,000	1,371,154,320	19,015,000	125,253,680
			1,067,605,000	970,761,990		96,843,010
			13,585,000	13,576,960		8,040
△37,040,000			50,000,000	28,574,110	19,015,000	2,410,890
			384,233,000	358,241,260		25,991,740
			1,571,307,000	1,433,940,550	84,816,000	52,550,450
			1,371,307,000	1,233,940,550	84,816,000	52,550,450

과목	세출예산액	예산결정후				
		수입 대채 /마련	전년도 이월액	예비비 사용증액	예비비 사용감액	전용증액
304 민간경상이전	200,000,000					
1819 국제농업국	200,000,000					
304 민간경상이전	200,000,000					
1820 농촌개발국	8,434,400,000					
304 민간경상이전	2,670,000,000					
411 민간자본이전	5,764,400,000					
1821 농산물유통국	200,000,000		96,150,000			
206 용역비	200,000,000		96,150,000			
1831 농산물품질 관리원	3,186,718,000					
102 비정규직보수	891,275,000					
201 관서운영비	867,609,000					
202 여비	644,700,000					
204 업무추진비	11,880,000					
210 직무수행경비	701,400,000					
407 자산취득비	69,854,000					
1900 인력육성	198,765,000,000					
1917 농업정책국	198,765,000,000					
304 민간경상이전	1,000,000,000					

(단위: 원)

증 감 액			예산현액	지출액	다음년도 이월액	불용액
전용감액	이용 및 이체증액	이용 및 이체감액				
			200,000,000	200,000,000		
			200,000,000	200,000,000		
			200,000,000	200,000,000		
			8,434,400,000	8,434,400,000		
			2,670,000,000	2,670,000,000		
			5,764,400,000	5,764,400,000		
			296,150,000	187,954,410	96,150,000	12,045,590
			296,150,000	187,954,410	96,150,000	12,045,590
			3,186,718,000	3,166,013,190		20,704,810
			891,275,000	891,176,890		98,110
			867,609,000	853,148,620		14,460,380
			644,700,000	644,686,430		13,570
			11,880,000	11,879,660		340
			701,400,000	695,276,590		6,123,410
			69,854,000	69,845,000		9,000
			198,765,000,000	198,759,390,000		5,610,000
			198,765,000,000	198,759,390,000		5,610,000
			1,000,000,000	994,390,000		5,610,000



과목	세출예산액	예산결정후				
		수입 대체 /마련	전년도 이월액	예비비 사용증액	예비비 사용감액	전용증액
305 자치단체 경상이전	1,965,000,000					
501 용자금	195,800,000,000					
2700 농가소득안정 및 부담경감	621,140,482,000		131,996,000	18,835,000,000		7,018,000,000
2717 농업정책국	14,100,000,000		131,996,000	18,835,000,000		
201 관서운영비				100,000,000		
206 용역비			131,996,000	200,000,000		
304 민간경상이전	14,100,000,000			800,000,000		
305 자치단체 경상이전				17,735,000,000		
2718 식량생산국	592,267,487,000					518,000,000
201 관서운영비	641,050,000					
301 보상금 <i>2014.12.31까지</i>						
304 민간경상이전	1,977,979,000					
305 자치단체 경상이전	564,904,458,000					518,000,000
701 전출금	24,744,000,000					
2721 농산물유통국	9,000,000,000					6,500,000,000
305 자치단체 경상이전	9,000,000,000					6,500,000,000
2722 축산국	5,772,995,000					
201 관서운영비	28,025,000					

(단위: 원)

증 감 액			예산현액	지출액	다음년도 이월액	불용액
전용감액	이용 및 이체증액	이용 및 이체감액				
			1,965,000,000	1,965,000,000		
			195,800,000,000	195,800,000,000		
△7,018,000,000	860,862,000		640,968,340,000	637,063,960,840	89,930,000	3,814,449,160
			33,066,996,000	30,040,328,310	89,930,000	2,936,737,690
			100,000,000	49,374,310		50,625,690
			331,996,000	221,926,000	89,930,000	20,140,000
			14,900,000,000	14,681,000,000		219,000,000
			17,735,000,000	15,088,028,000		2,646,972,000
△5,018,000,000	860,862,000		588,628,349,000	588,168,625,260		459,723,740
			641,050,000	609,705,210		31,344,790
	860,862,000		860,862,000	739,630,050		121,231,950
			1,977,979,000	1,977,979,000		
△5,018,000,000			560,404,458,000	560,097,311,000		307,147,000
			24,744,000,000	24,744,000,000		
			15,500,000,000	15,500,000,000		
			15,500,000,000	15,500,000,000		
△2,000,000,000			3,772,995,000	3,355,007,270		417,987,730
			28,025,000	27,506,270		518,730

과목	세출예산액	예산결정후				
		수입 대체 /마련	전년도 이월액	예비비 사용증액	예비비 사용감액	전용증액
305 자치단체 경상이전	5,744,970,000					
414 농림수산행정	2,230,005,000,000					
2500 농특회계관리	1,082,000,000					
2515 기획관리실	558,000,000					
803 반환금기타	558,000,000					
2517 농업정책국	524,000,000					
201 관서운영비	524,000,000					
8800 기금및민간차입 원리금상환	657,388,000,000					
8815 기획관리실	657,388,000,000					
703 예수금원리금 상환	657,388,000,000					
9500 타회계예수금 원리금상환	1,571,535,000,000					
9511 재특회계원리금 상환	1,571,535,000,000					
703 예수금원리금 상환	1,571,535,000,000					
합 계	4,477,139,915,000		13,063,531,000	338,216,409,000		68,802,780,000

(단위: 원)

증 감 액			예산현액	지출액	다음년도 이월액	불용액
전용감액	이용 및 이체증액	이용 및 이체감액				
△2,000,000,000			3,744,970,000	3,327,501,000		417,469,000
		△26,411,247,000	2,203,593,753,000	2,160,054,182,500		43,539,570,500
			1,082,000,000	1,081,969,130		30,870
			558,000,000	558,000,000		
			558,000,000	558,000,000		
			524,000,000	523,969,130		30,870
			524,000,000	523,969,130		30,870
			657,388,000,000	646,032,056,420		11,355,943,580
			657,388,000,000	646,032,056,420		11,355,943,580
			657,388,000,000	646,032,056,420		11,355,943,580
		△26,411,247,000	1,545,123,753,000	1,512,940,156,950		32,183,596,050
		△26,411,247,000	1,545,123,753,000	1,512,940,156,950		32,183,596,050
		△26,411,247,000	1,545,123,753,000	1,512,940,156,950		32,183,596,050
△68,802,780,000	27,479,334,000	△27,479,334,000	4,828,419,855,000	4,732,978,054,240	14,134,693,000	81,307,107,760

(2) 농특세 전입금사업계정

과 목	세출예산액	예 산 결 정 후				
		수입 대체 /마련	전년도 이월액	예비비 사용증액	예비비 사용감액	전용증액
410 농림수산개발	1,260,018,256,000		1,996,000,000			932,275,000
411 농업·농촌	1,260,018,256,000		1,996,000,000			932,275,000
1500 생산기반조성	558,594,400,000		1,996,000,000			
1520 농촌개발국	558,594,400,000		1,996,000,000			
411 민간자본이전	232,324,000,000		1,996,000,000			
412 자치단체 자본이전	326,270,400,000					
1700 생산및유통개선	105,641,947,000					550,000,000
1716 농업정보통계국	3,355,600,000					550,000,000
304 민간경상이전	2,875,600,000					550,000,000
305 자치단체경상이	480,000,000					
1718 식량생산국	5,115,000,000					
305 자치단체 경상이전	315,000,000					
412 자치단체 자본이전	4,800,000,000					
1721 농산물유통국	97,171,347,000					
202 여비	125,000,000					
304 민간경상이전	51,754,147,000					
411 민간자본이전	5,058,000,000					

(단위 : 원)

증 감 액			예산현액	지출액	다음년도 이월액	불용액
전용감액	이용 및 이체증액	이용 및 이체감액				
△932,275,000	2,129,137,000	△2,129,137,000	1,262,014,256,000	1,192,017,059,030	27,270,480,000	42,726,716,970
△932,275,000	2,129,137,000	△2,129,137,000	1,262,014,256,000	1,192,017,059,030	27,270,480,000	42,726,716,970
			560,590,400,000	560,590,400,000		
			560,590,400,000	560,590,400,000		
			234,320,000,000	234,320,000,000		
			326,270,400,000	326,270,400,000		
△550,000,000	2,129,137,000		107,771,084,000	102,694,408,600	250,000,000	4,826,675,400
			3,905,600,000	3,507,987,170	250,000,000	147,612,830
			3,425,600,000	3,027,987,170	250,000,000	147,612,830
			480,000,000	480,000,000		
	2,129,137,000		7,244,137,000	7,244,137,000		
			315,000,000	315,000,000		
	2,129,137,000		6,929,137,000	6,929,137,000		
△550,000,000			96,621,347,000	91,942,284,430		4,679,062,570
			125,000,000	124,937,430		62,570
			51,754,147,000	51,754,147,000		
△550,000,000			4,508,000,000			4,508,000,000

과 목	세출예산액	예 산 결 정 후				
		수입 대체 /마련	전년도 이월액	예비비 사용증액	예비비 사용감액	전용증액
412 자치단체 자본이전	40,234,200,000					
1800 기술개발및정보화	43,816,000,000					
1818 식량생산국	43,816,000,000					
303 출연금	43,816,000,000					
1900 인력육성	3,153,982,000					227,275,000
1917 농업정책국	3,153,982,000					227,275,000
304 민간경상이전	2,000,000,000					
305 자치단체 경상이전	1,153,982,000					227,275,000
2100 농촌소득원 개발	34,604,000,000					
2120 농촌개발국	34,604,000,000					
201 관서운영비	120,000,000					
301 보상금	450,000,000					
304 민간경상이전	616,000,000					
412 자치단체 자본이전	28,284,000,000					
501 융자금	5,134,000,000					
2200 생활환경개선	110,390,000,000					70,000,000
2218 식량생산국	2,550,000,000					
305 자치단체 경상이전	2,550,000,000					

(단위 : 원)

증 감 액			예산현액	지출액	다음년도 이월액	불용액
전용감액	이용 및 이체증액	이용 및 이체감액				
			40,234,200,000	40,063,200,000		171,000,000
			43,816,000,000	43,816,000,000		
			43,816,000,000	43,816,000,000		
			43,816,000,000	43,816,000,000		
△227,275,000			3,153,982,000	3,130,381,060		23,600,940
△227,275,000			3,153,982,000	3,130,381,060		23,600,940
△227,275,000			1,772,725,000	1,770,625,060		2,099,940
			1,381,257,000	1,359,756,000		21,501,000
			34,604,000,000	34,604,000,000		
			34,604,000,000	34,604,000,000		
			120,000,000	120,000,000		
			450,000,000	450,000,000		
			616,000,000	616,000,000		
			28,284,000,000	28,284,000,000		
			5,134,000,000	5,134,000,000		
△70,000,000			110,390,000,000	83,328,020,000	27,020,480,000	41,500,000
			2,550,000,000	2,550,000,000		
			2,550,000,000	2,550,000,000		



과 목	세출예산액	예 산 결 정 후				
		수입 대채 /마련	전년도 이월액	예비비 사용증액	예비비 사용감액	전용증액
2220 농촌개발국	107,840,000,000					70,000,000
201 관서운영비						42,220,000
202 여비						18,540,000
204 업무추진비						9,240,000
206 용역비	400,000,000					
411 민간자본이전	3,600,000,000					
412 자치단체 자본이전	75,840,000,000					
501 융자금	28,000,000,000					
2700 농가소득안정 및 부담경감	403,817,927,000					85,000,000
2717 농업정책국	403,817,927,000					85,000,000
301 보상금	53,687,027,000					
303 출연금	252,100,000,000					
304 민간경상이전	54,582,900,000					
305 자치단체 경상이전	43,448,000,000					85,000,000
합 계	1,260,018,256,000		1,996,000,000			932,275,000
농특회계 합계	5,737,158,171,000		15,059,531,000	338,216,409,000		69,735,055,000

(단위 : 원)

증 감 액			예산현액	지출액	다음년도 이월액	불용액
전용감액	이용 및 이체증액	이용 및 이체감액				
△70,000,000			107,840,000,000	80,778,020,000	27,020,480,000	41,500,000
			42,220,000	42,220,000		
			18,540,000	18,540,000		
			9,240,000	6,281,000		2,959,000
△70,000,000			330,000,000	71,234,000	220,225,000	38,541,000
			3,600,000,000	3,049,745,000	550,255,000	
			75,840,000,000	59,840,000,000	16,000,000,000	
			28,000,000,000	17,750,000,000	10,250,000,000	
△85,000,000		△2,129,137,000	401,688,790,000	363,853,849,370		37,834,940,630
△85,000,000		△2,129,137,000	401,688,790,000	363,853,849,370		37,834,940,630
		△2,129,137,000	51,557,890,000	33,994,910,120		17,562,979,880
			252,100,000,000	252,100,000,000		
			54,582,900,000	47,580,933,250		7,001,966,750
△85,000,000			43,448,000,000	30,178,006,000		13,269,994,000
△932,275,000	2,129,137,000	△2,129,137,000	1,262,014,256,000	1,192,017,059,030	27,270,480,000	42,726,716,970
△69,735,055,000	29,608,471,000	△29,608,471,000	6,090,434,111,000	5,924,995,113,270	41,405,173,000	124,033,824,730

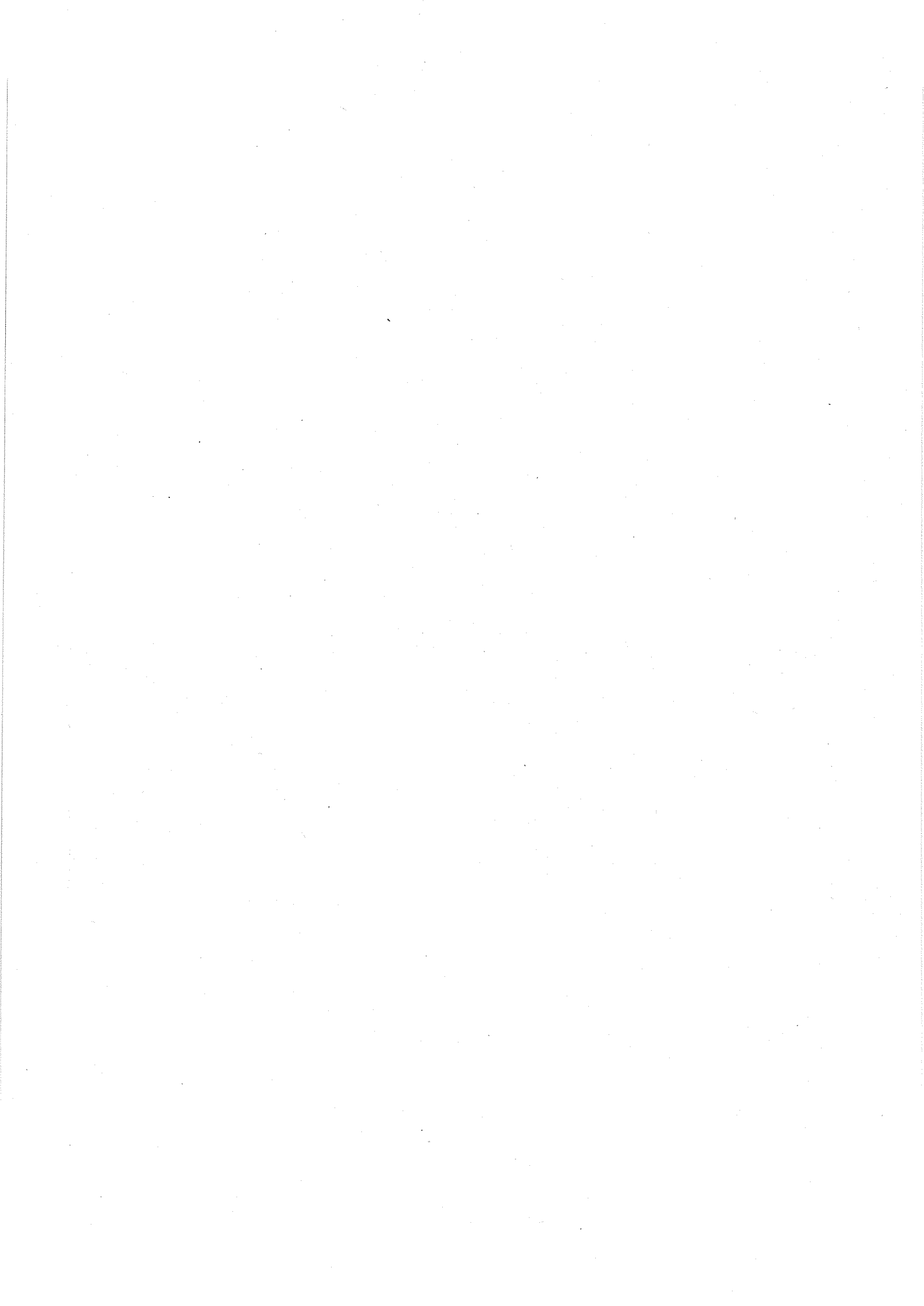

## 나 . 세 출 예 산 전 용

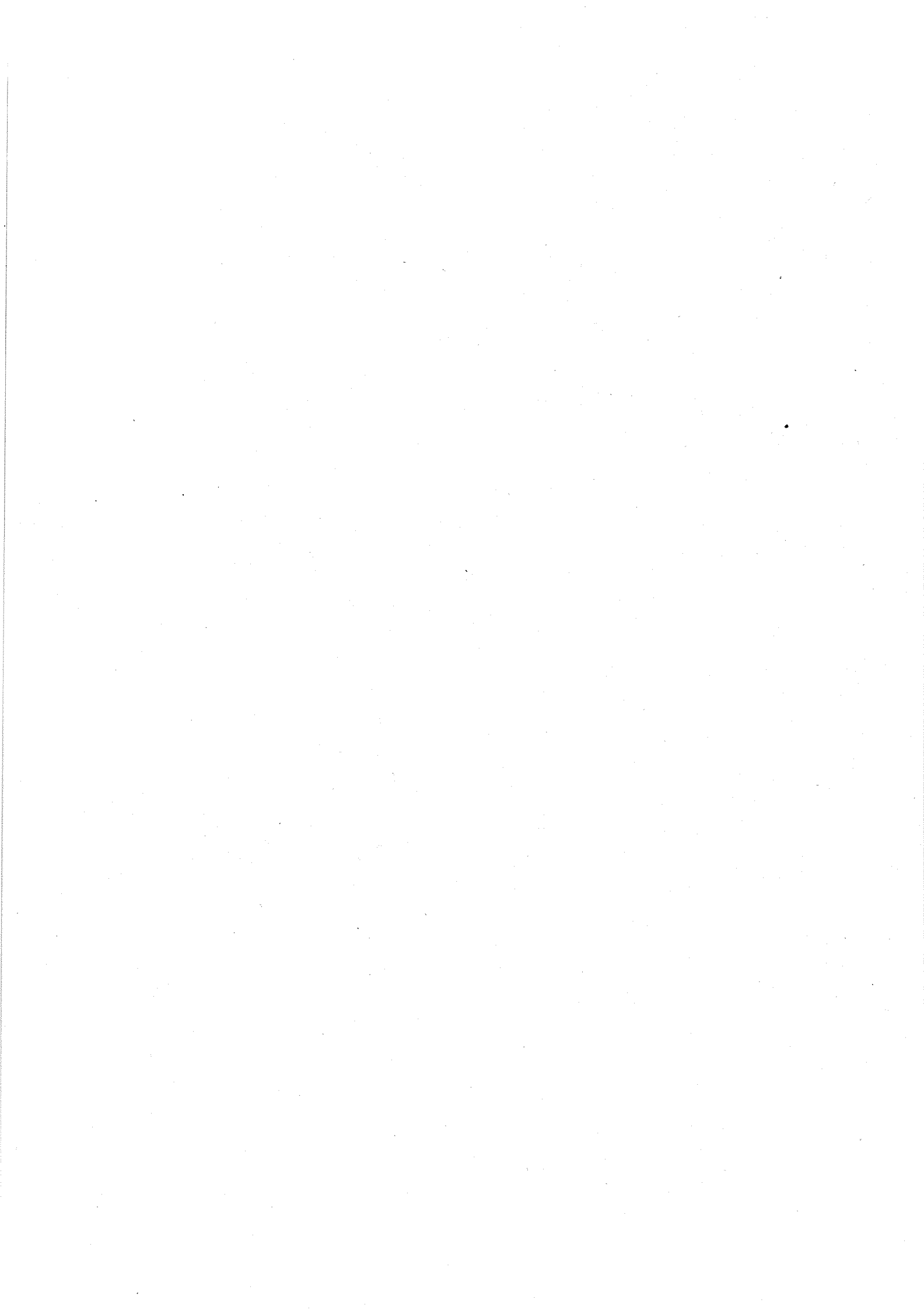

# (1) 세출예산 전용사유 총괄표

## ○ 농어촌구조개선사업계정

(단위 : 원)

전용 사유	전용의 구체적인 발생사유	금액
1) 사업계획변경		1,002,205,000
	○ 대한민국 지역혁신박람회 추진경비 부족액	120,000,000
	○ 농관원 경북지원 청사신축 부대공사비 부족액	282,205,000
	○ 농기계임대시범사업의 원활할 추진을 위해 전용	600,000,000
2) 사업량증가		7,088,040,000
	○ 논농업직접지불보조금 지급상한 확대로 소요예산 부족분	518,000,000
	○ 지식관리시스템 기능개선에 따른 사용자 지침서 인쇄비 부족액	37,040,000
	○ 제주도 부적지 감귤과원정비 부족예산	6,500,000,000
	○ 원산지 단속여비 부족액	33,000,000
3) 환율인상에 따른 추가부담		157,226,000
	○ 농기계차관환차손 보전예산 부족액	157,226,000
4) 재해복구부족액		60,555,309,000
	○ 식량생산부문 동해 및 대설 피해 복구비	2,889,000
	○ 원예유통 부문 폭설 등 피해복구비 부족액	21,553,269,000
	1월 동해 및 대설피해 복구비 부족액	337,979,000
	동해, 대설 및 태풍 피해 복구비	1,148,995,000
	○ 축산 부문 3월 폭설 피해복구비(보조)	4,021,072,000
	동해, 폭설 및 태풍 피해복구비(유자)	4,212,708,000
	1월 동해 및 대설 피해복구비(보조)	20,844,000
	가금인플루엔자 등으로 인한 가축살처분 보상금 부족액	29,257,553,000
합 계		68,802,780,000

○ 농특세 전입금사업계정

(단위 : 원)

전용사유	전용의 구체적인 발생사유	금액
1) 인건비부족액		9,240,000
	○ 농촌마을종합개발사업 추진에 소요되는 부족예산	9,240,000
2) 사업계획변경		227,275,000
	○ 후계농업인 사업을 창업농후계농업인 육성사업으로 변경 전문화, 세분화 교육을 위해 부족예산	227,275,000
3) 사업량증가		695,760,000
	○ 농가도우미 사업대상자 증가로 소요예산 부족액	85,000,000
	○ 농촌마을종합개발 사업추진에 소요되는 부족예산	42,220,000
	○ 농촌마을종합개발사업 추진에 소요되는 부족예산	18,540,000
	○ 농업농촌종합대책 시행과 관련 농림사업집행 시스템 구축비	550,000,000
합 계		932,275,000
농특회계 합계		69,735,055,000

(2) 세출예산 전용조서

○ 농어촌구조개선사업계정

(단위 : 원)

예산과목	전용증감	전용사유
410 농림수산개발	68,802,780,000 △68,802,780,000	
411 농업·농촌	68,802,780,000 △68,802,780,000	
1600 농업기계화	757,226,000 △757,226,000	
1618 식량생산국	757,226,000 △757,226,000	
304 민간경상이전	157,226,000	증) 환율인상에 따른 추가부담 농기계차관환차손 부족분(1618-501 : -157,226,000)
411 민간자본이전	△600,000,000	감) 사업계획변경 농기계임대사업의 원활한 추진(1618-412 : 600,000,000)
412 자치단체자본이전	600,000,000	증) 사업계획변경 농기계임대사업의 원활한 추진(1618-411 : △600,000,000)
501 융자금	△157,226,000	감) 환율인상에 따른 추가부담 농기계차관환차손 부족분(1618-304 : 157,226,000)
1700 생산및유통개선	60,990,514,000 △60,990,514,000	
1718 식량생산국	2,889,000 △60,000,000,000	
412 자치단체자본이전	2,889,000	증) 재해복구부족액 동해, 폭설 식량부문 재해복구비 부족액 (1718-501 : △2,889,000)
501 융자금	△60,000,000,000	감) 사업계획변경 동해, 대설피해 재해복구비 (1718-412 : 2,889,000) (1721-301 : 21,537,316,000), (1721-412 : 337,979,000) (1721-501 : 753,611,000), (1722-301 : 33,278,625,000) (1722-412 : 20,844,000), (1722-501 : 4,068,736,000)
1721 농산물유통국	23,160,243,000 △692,356,000	



(단위 : 원)

예산과목	전용증감	전용사유
301 보상금	21,553,269,000	증) 재해복구부족액 동해, 폭설피해 복구(1718-501 : △21,537,316,000) (1722-301 : △15,953,000)
304 민간경상이전	120,000,000	증) 사업계획변경 지역혁신박람회 추진경비 부족액(1721-412 : △120,000)
412 자치단체자본이전	△692,356,000	감) 재해복구 부족액 등 대설피해복구비, 혁신박람회 및 원산지 특별단속여비 (1721-501 : 395,384,000) (1722-501 : 143,972,000) (1721-301 : 120,000,000) (1731-202 : 33,000,000)
412 자치단체자본이전	337,979,000	증) 재해복구 부족액 동해, 폭설, 원예유통부문 복구비 (1718-501 : △337,979,000)
501 융자금	1,148,995,000	증) 재해복구부족액 동해, 폭설, 원예유통부문 복구비 (1718-501 : △753,611,000) (1721-412 : △395,384,000)
1722 축산국	37,512,177,000 △298,158,000	
301 보상금	4,021,072,000	증) 재해복구부족액 폭설 축산부문 복구비(1817-501 : △4,021,072,000)
	29,257,553,000	증) 재해복구부족액 가축살처분 보상금 부족액 (1718-501 : △29,257,553,000)
	△15,953,000	감) 재해복구부족액 대설 축산부문 피해복구비 조정배정액 (1721-301 : 15,953,000)
412 자치단체자본이전	20,844,000	증) 재해복구부족액 동해, 폭설 축산부문 피해복구비(1817-501 : △20,844,000)
501 융자금	△282,205,000	감) 사업계획변경 농관원경북 청사신축공사비 부족액(1731-404 : 282,205,000)
	4,212,708,000	증) 재해복구부족액 동해, 폭설, 태풍 축산부문 피해 복구비 (1818-501 : △4,068,736,000) (1721-412 : △143,972,000)
1731 농산물품질관리원	315,205,000	
202 여비	33,000,000	증) 사업량증가 원산지 특별단속여비 부족액(1721-412 : △33,000,000)
404 시설비	282,205,000	증) 사업계획변경 농관원경북 청사신축공사비 부족액 (1722-501 : △282,205,000)

(단위 : 원)

예산과목	전용증감	전용사유
1800 기술개발및정보화	37,040,000 △37,040,000	
1816 농업정보통계국	37,040,000 △37,040,000	
201 관서운영비	37,040,000	증) 사업량증가 지식관리시스템 사용자지침서 인쇄비 부족액 (1816-206 : △37,040,000)
206 용역비	△37,040,000	감) 사업계획변경 지식관리시스템 사용자지침서 인쇄비 (1816-201 : 37,040,000)
2700 농가소득안정 및 부담경감	7,018,000,000 △7,018,000,000	
2718 식량생산국	518,000,000 △5,018,000,000	
305 자치단체경상이전	△4,038,000,000	감) 사업량증가 제주도 부적지 감귤과원정비 부족 (2721-305 : 4,038,000,000)
	△980,000,000	감) 사업량증가 논농업직접지불보조금 부족액 (2718-305 : 518,000,000) 제주도 부적지 감귤과원정비 부족액 (2721-305 : 462,000,000)
	518,000,000	증) 사업량증가 논농업직접지불보조금 부족(2718-305 : △518,000,000)
2721 농산물유통국	6,500,000,000	
305 자치단체경상이전	6,500,000,000	증) 사업량증가 제주도 부적지 감귤과원정비 부족액 (2718-305 : △4,500,000,000)(2722-305 : △2,000,000,000)
2722 축산국	△2,000,000,000	
305 자치단체경상이전	△2,000,000,000	감) 사업량증가 제주도 부적지 감귤과원정비 부족액 (2721-305 : 2,000,000,000)
합 계	68,802,780,000 △68,802,780,000	

○ 농특세전입금사업계정

(단위: 원)

예산과목	전용증감	전용사유
410 농림수산개발	932,275,000	
	△932,275,000	
411 농업·농촌	932,275,000	
	△932,275,000	
1700 생산및유통개선	550,000,000	
	△550,000,000	
1716 농업정보통계국	550,000,000	
304 민간경상이전	550,000,000	증) 사업량증가 농림사업집행시스템 구축사업 전용 지원 (1721-411 : △550,000,000)
1721 농산물유통국	△550,000,000	
411 민간자본이전	△550,000,000	감) 사업량증가 농림사업집행시스템 구축사업 전용 지원 (1716-304 : 550,000,000)
1900 인력육성	227,275,000	
	△227,275,000	
1917 농업정책국	227,275,000	
	△227,275,000	
304 민간경상이전	△227,275,000	감) 사업계획변경 창업농 후계농업인 육성을 위한 교육비 부족액 (1917-305 : 227,275,000원)
305 자치단체 경상이전	227,275,000	증) 사업계획변경 창업농 후계농업인 육성을 위한 교육비 부족액 (1917-304 : △227,275,000원)
2200 생활환경개선	70,000,000	
	△70,000,000	
2220 농촌개발국	70,000,000	
	△70,000,000	
201 관서운영비	42,220,000	증) 사업계획변경 농촌마을종합개발 사업추진 지원 (2220-206 : △42,220,000원)

(단위:원)

예산과목	전용증감	전용사유
202 여비	18,540,000	증) 사업계획변경 농촌마을종합개발 사업추진 지원 (2220-206 : △18,540,000원)
204 업무추진비	9,240,000	감) 사업계획변경 농촌마을종합개발 사업추진 지원 (2220-206 : △9,240,000원)
206 용역비	△70,000,000	감) 사업계획변경 농촌마을종합개발 사업추진 지원 (2220-201 : 42,220,000원) (2220-202 : 18,540,000원) (2220-204 : 9,240,000원)
2700 농가소득안정 및부담경감	85,000,000	
2717 농업정책국	△85,000,000	
305 자치단체 경상이전	85,000,000	증) 사업량증가 농가도우미 사업대상자 지원 (2717-305 : 85,000,000원)
305 자치단체 경상이전	△85,000,000	감) 사업량증가 농가도우미 사업대상자 부족액 (2717-305 : △85,000,000원)
합 계	932,275,000 △932,275,000	

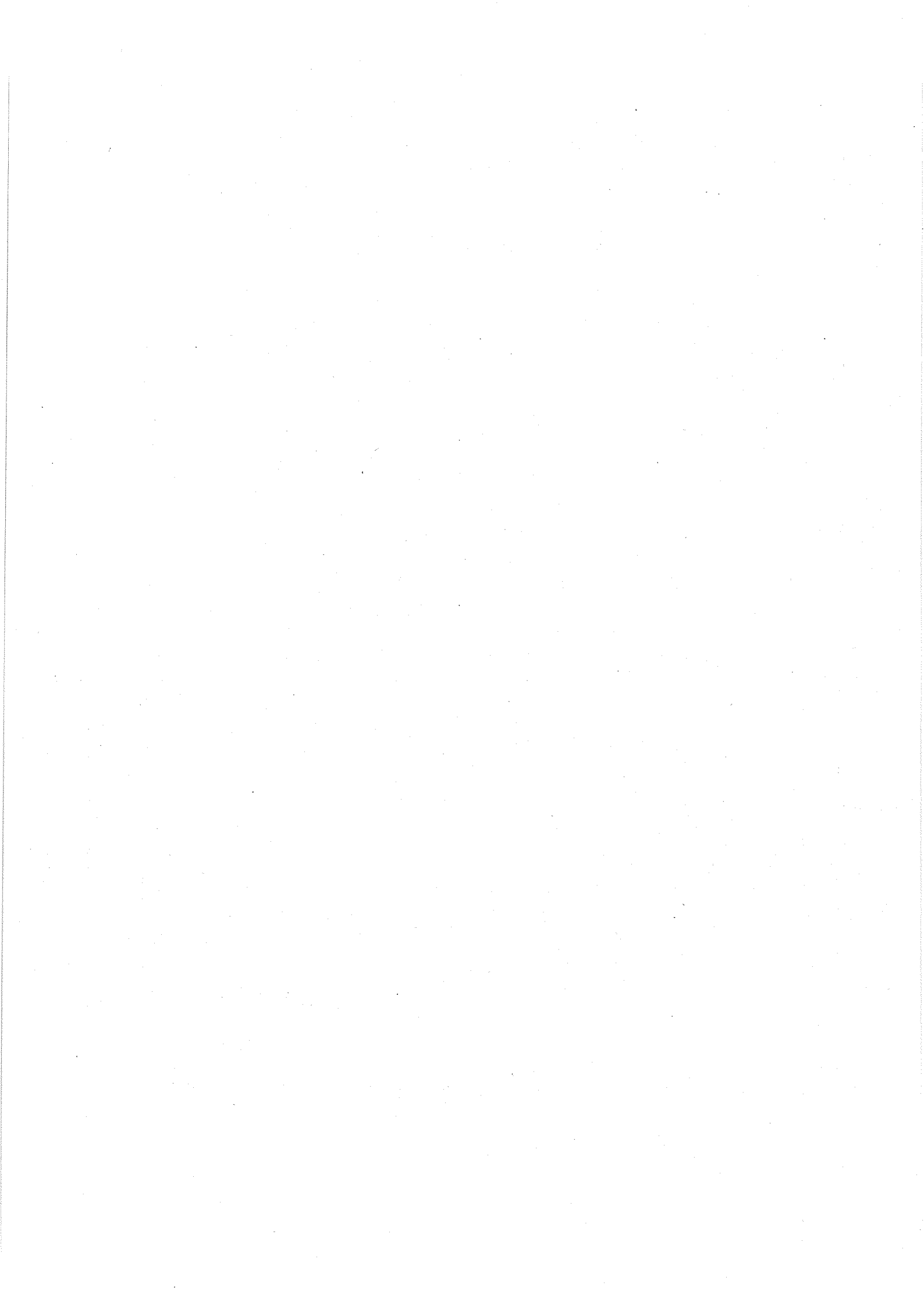

## 다. 세출예산 이용 및 이체



(1) 세출예산 이용 및 이체 사유 총괄표

○ 농어촌구조개선사업계정

(단위 : 원)

유 형 별	이용및이체의 구체적인 발생사유	금액
1) 환율인상에 따른 추가부담		53,018,000
2) 재해복구부족액	<ul style="list-style-type: none"> <li data-bbox="475 633 1086 707">○ 환율상승에 따른 대단위농업개발채무상환 환차손 부족액</li> <li data-bbox="475 875 874 909">○ 가축살처분 보상금 부족액</li> <li data-bbox="475 994 1066 1028">○ 태풍, 호우로 인한 축산부문 재해복구비</li> <li data-bbox="475 1113 1114 1146">○ 태풍, 호우 등 원예부문 재해복구비 부족액</li> <li data-bbox="475 1232 1129 1265">○ 9월 호우피해로 인한 재해대책복구비 부족액</li> <li data-bbox="475 1350 1098 1384">○ 9월 호우로 인한 식량생산부문 재해복구비</li> <li data-bbox="475 1469 1185 1503">○ 호우 및 태풍으로 인한 수리시설부문 재해복구비</li> </ul>	<ul style="list-style-type: none"> <li data-bbox="1289 633 1445 667">53,018,000</li> <li data-bbox="1230 752 1445 786">27,426,316,000</li> <li data-bbox="1230 875 1445 909">11,629,346,000</li> <li data-bbox="1273 994 1445 1028">534,827,000</li> <li data-bbox="1241 1113 1445 1146">5,726,967,000</li> <li data-bbox="1273 1232 1445 1265">860,862,000</li> <li data-bbox="1241 1350 1445 1384">2,126,072,000</li> <li data-bbox="1241 1469 1445 1503">6,548,242,000</li> </ul>
합 계		27,479,334,000



○ 농어촌특별세 전입금사업계정

(단위:원)

유형별	이용 및 이체의 구체적인 발생사유	금 액
1) 재해복구부족액	○ 서리, 우박으로 인한 식량생산부문 부족액 이용	2,129,137,000 2,129,137,000
합 계		2,129,137,000

(2) 세출예산 이용 및 이체 조서

○ 농어촌구조개선사업계정

(단위 : 원)

예산과목	이용및이체액	이용및이체사유
410 농림수산개발	27,479,334,000	
	△27,479,334,000	
411 농업·농촌	27,479,334,000	
	△1,068,087,000	
1500 생산기반조성	6,601,260,000	
1520 농촌개발국	6,601,260,000	
304 민간경상이전	53,018,000	증) 환율인상에 따른 추가부담 환차손부족액 (9511-703 : △53,018,000)
412 자치단체 자본이전	2,768,527,000	증) 재해복구 부족액 수리시설재해 복구비 부족액 (9511-703 : △2,768,527,000)
501 용자금	3,779,715,000	증) 재해복구 부족액 수리시설재해복구 부족액 (1721-412 : △1,068,087,000) (9511-703 : △2,711,628,000)
1700 생산및유통개선	20,017,212,000	
	△1,068,087,000	
1718 식량생산국	2,126,072,000	
301 보상금	2,126,072,000	증) 재해복구 부족액 식량부문 재해복구비 부족액 (9511-703 : △2,126,072,000)
1721 농산물유통국	5,726,967,000	
	△1,068,087,000	
301 보상금	13,973,000	증) 재해복구 부족액 원예유통부문 재해복구비 부족액 (9511-703 : △13,973,000)
412 자치단체 자본이전	△1,068,087,000	감) 재해복구 부족액 수리시설 재해복구비 부족액 (1520-501 : 1,068,087,000)

(단위 : 원)

예산과목	이용및이체액	이용및이체사유
501 용자금	5,712,994,000	증) 재해복구 부족액 원예유통부문 재해복구비 부족액 (9511-703: △5,712,994,000)
1722 축산국	12,164,173,000	
301 보상금	11,629,346,000	증) 재해복구 부족액 가축살처분 보상금 부족액 (9511-703 : △11,629,346,000)
	87,090,000	증) 재해복구 부족액 축산부문 재해복구비 부족액 (9511-703 : △87,090,000)
501 용자금	447,737,000	증) 재해복구 부족액 축산부문 재해복구비 부족액 (9511-703 : △447,737,000)
2700 농가소득안정 및 부담경감	860,862,000	
2718 식량생산국	860,862,000	
301 보상금	860,862,000	증) 재해대책 복구 부족액 재해대책 생계비 부족액 (9511-703 : △860,862,000)
414 농림수산행정	△26,411,247,000	
9500 타회계예수원리금 상환	△26,411,247,000	
9511 재특회계원리금 상환	△26,411,247,000	
	△26,411,247,000	
703 예수금원리금 상환	△26,411,247,000	감) 재해복구부족액 (1520-304 : 53,018,000) (1520-501 : 2,711,628,000) (1520-412 : 2,768,527,000) (1718-301 : 2,126,072,000) (1721-301 : 13,973,000) (1721-501 : 5,712,994,000) (1722-301 : 11,716,436,000) (1722-501 : 447,737,000) (2718-301 : 860,862,000)
합 계	27,479,334,000 △27,479,334,000	

○ 농어촌특별세전입금사업계정

(단위 : 원)

예산과목	이용 및 이체액	이용 및 이체사유
410 농림수산개발	2,129,137,000	
	△2,129,137,000	
411 농업·농촌	2,129,137,000	
	△2,129,137,000	
1700 생산및유통개선	2,129,137,000	
1718 식량생산국	2,129,137,000	
412 자치단체자본이전	2129137000	증) 재해복구부족액
		서리, 우박피해 식량생산부문 재해복구비
		부족액
		(2717-301 : △2,129,137,000원)
2700 농가소득안정및부담경감	△2,129,137,000	
2717 농업정책국	△2,129,137,000	
301 보상금	△2,129,137,000	감) 재해복구부족액
		서리, 우박피해 식량생산부문 재해복구비
		부족액
		(1718-412 : 2,129,137,000원)
합 계	2,129,137,000	
	△2,129,137,000	

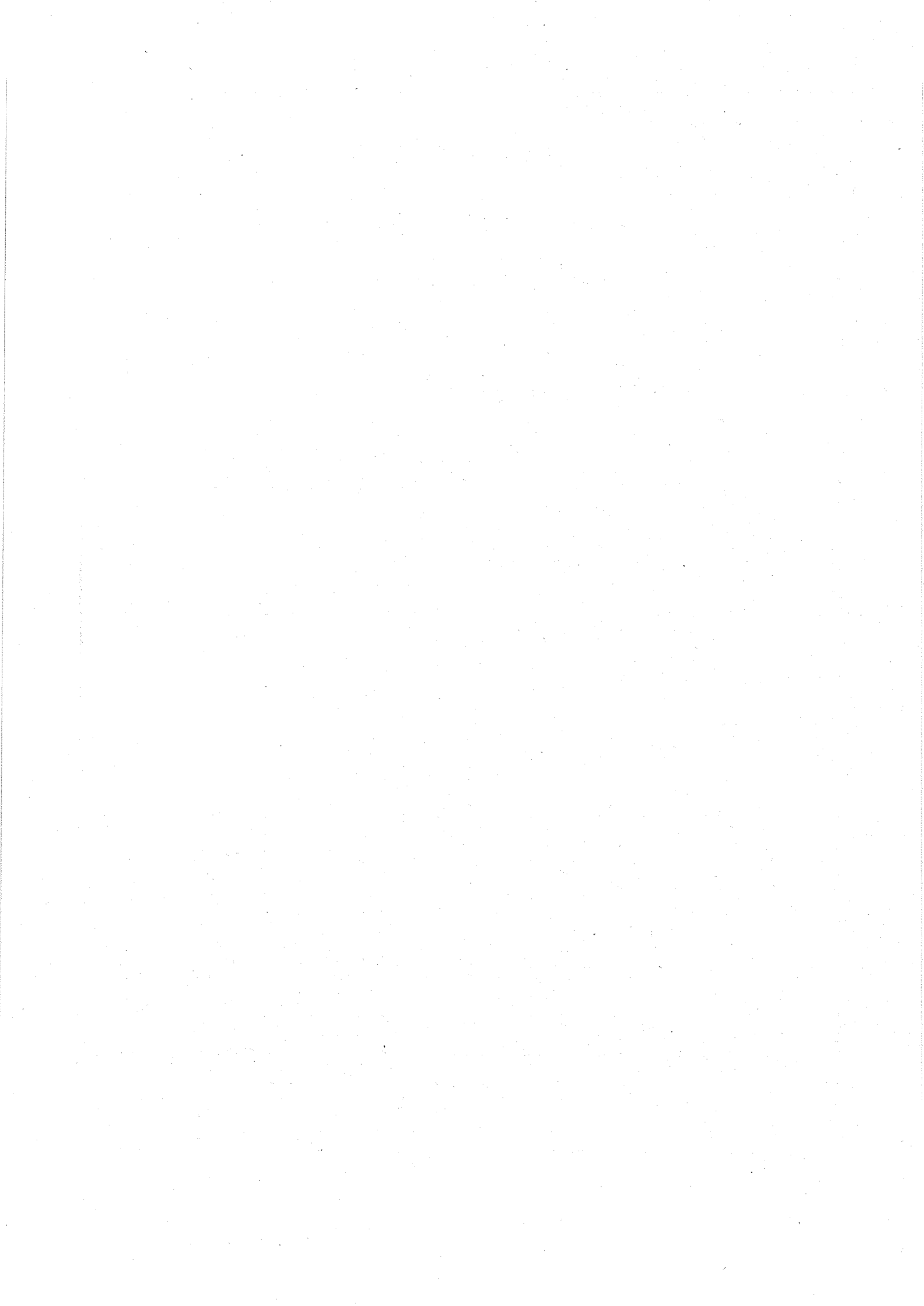

# 라 . 세 출 예 산 이 월

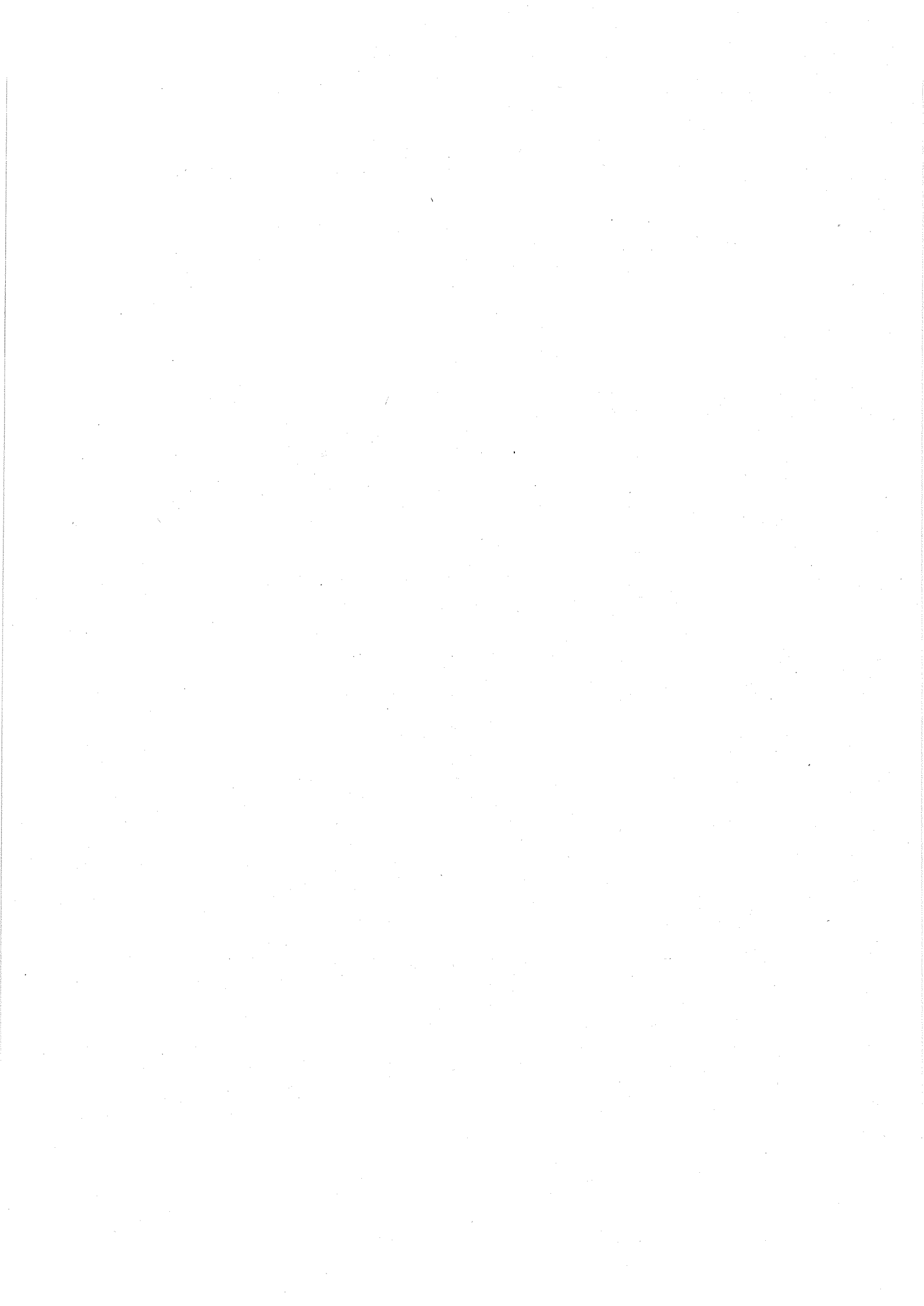

(1) 세출예산 이월사유 총괄표

○ 농어촌구조개선사업계정

(단위 : 원)

이월사유	이월의 구체적인 발생사유	금액
1) 계약체결 및 설계지연	<ul style="list-style-type: none"> <li>○ 행정정보화사업 연구용역비 이월</li> <li>○ 정책연구개발사업 연구용역비 이월</li> <li>○ 조건불리지역 직접지불 연구용역비 이월</li> <li>○ 전통식품 Cddex 규격화 사업비 이월</li> </ul>	<p style="text-align: right;">289,911,000</p> <p style="text-align: right;">19,015,000</p> <p style="text-align: right;">84,816,000</p> <p style="text-align: right;">89,930,000</p> <p style="text-align: right;">96,150,000</p>
2) 기타	<ul style="list-style-type: none"> <li>○ 살처분 보상금 이월</li> <li>○ 축산부문 재해복구비 이월</li> <li>○ 원예유통부문의 재해복구비 이월</li> </ul>	<p style="text-align: right;">13,844,782,000</p> <p style="text-align: right;">1,374,216,000</p> <p style="text-align: right;">9,514,843,000</p> <p style="text-align: right;">2,955,723,000</p>
합 계		14,134,693,000



○ 농어촌특별세전입금사업계정

(단위 : 원)

이월사유	이월의 구체적인 발생사유	금액
1) 계약체결 및 설계지연		220,225,000
	○ 농촌마을 종합개발사업 연구용역비	220,225,000
2) 기타		27,050,255,000
	○ 농촌마을종합개발사업비 이월	26,800,255,000
	○ 농업정보시스템 구축사업비 이월	250,000,000
합 계		27,270,480,000

(2) 세출예산 이월조서

○ 농어촌구조개선사업계정

(단위 : 원)

예산과목	이월액	이월사유
410장 농림수산개발	14,134,693,000	
411관 농업·농촌	14,134,693,000	
1700항 생산및유통개선	13,844,782,000	
1721세항 농산물유통국	2,955,723,000	
301목 보상금	2,524,391,000	기타 원예유통부문의 재해복구비 이월
501목 용자금	431,332,000	기타 원예유통부문의 재해복구비 용자금 이월
1722세항 축산국	10,889,059,000	
301목 보상금	1,374,216,000	기타 살처분 보상금 이월
301목 보상금	9,350,743,000	기타 축산부문 재해복구비 이월
501목 용자금	164,100,000	기타 축산부문 재해복구비 용자금 이월
1800항 기술개발및정보화	199,981,000	
1816세항 농업정보통계국	19,015,000	
206목 용역비	19,015,000	계약체결 및 설계지연 행정정보화사업 연구용역비 이월
1817세항 농업정책국	84,816,000	
206목 용역비	84,816,000	계약체결 및 설계지연 정책연구개발사업 연구용역비 이월
1821세항 농산물유통국	96,150,000	
206목 용역비	96,150,000	계약체결 및 설계지연 전통식품 Cdex 규격화 사업비 이월
2700항 농가소득안정및부담경감	89,930,000	
2717세항 농업정책국	89,930,000	
206목 용역비	89,930,000	계약체결 및 설계지연 조건불리지역 직접지불 연구용역비 이월
합 계	14,134,693,000	

○ 농어촌특별세전입금사업계정

(단위 : 원)

예산과목	이월액	이월사유
410장 농림수산개발	27,270,480,000	
411관 농업·농촌	27,270,480,000	
1700항 생산및유통개선	250,000,000	
1716세항 농업정보통계국	250,000,000	
304목 민간경상이전	250,000,000	기타 농업정보시스템 구축사업비 이월
2200항 생활환경개선	27,020,480,000	
2220세항 농촌개발국	27,020,480,000	
206목 용역비	220,225,000	계약체결 및 설계지연 농촌마을 종합개발사업 연구용역비 이월
411목 민간자본이전	550,255,000	기타 농촌마을 종합개발사업비 이월
412목 자치단체자본이전	16,000,000,000	기타 농촌마을 종합개발사업비 이월
501목 융자금	10,250,000,000	기타 농촌종합개발사업비 이월
합 계	27,270,480,000	

# 마 . 세 출 예 산 불 용

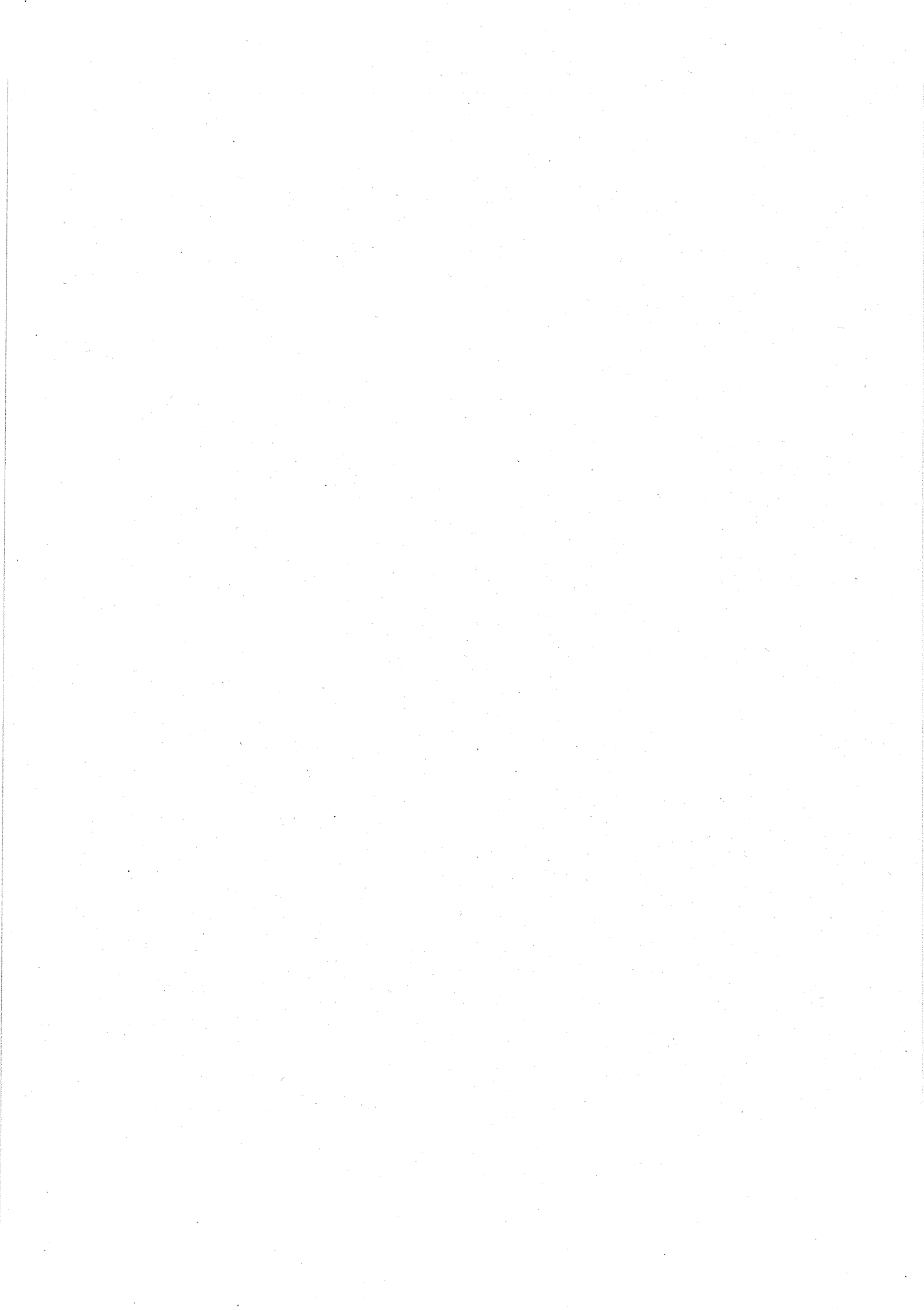

# (1) 세출예산 불용사유 총괄

## ○ 농어촌구조개선사업계정

(단위 : 원)

불용사유	불용의 구체적인 발생사유	금액
1) 예산절감		530,202,000
	○ 관서운영경비 절감계획에 의한 절감	530,202,000
2) 집행잔액		37,237,366,130
	○ 용역계약 낙찰차액	5,887,000
	○ 쌀생산조정제 집행잔액	307,147,000
	○ 도농교류협력사업 집행잔액	5,610,000
	○ 농기계 차관환차손 집행잔액	10,331,360
	○ 과실검은마름병방제 집행잔액	398,803,000
	○ 농산물 해외시장개척 집행잔액	5,161,000
	○ 참고인 출석 실비변상금 집행잔액	1,580,700
	○ 인건비, 통신이용료 등 집행잔액	57,355,350
	○ 원예유통부문 재해복구 집행잔액	12,226,209,030
	○ 식량생산부문 재해복구 집행잔액	976,105,600
	○ 조건불리지역직접지불 집행잔액	219,000,000
	○ 연구용역 낙찰차액 등 집행잔액	2,410,890
	○ 농기계 사후관리 지원 집행잔액	1,114,000
	○ 고품질 우량종자 개발 집행잔액	81,900,000
	○ 미곡종합처리장 증설 집행잔액	169,248,000
	○ 정책연구개발사업 연구용역비 집행잔액	41,430,450
	○ 북한농업 연구용역비 집행잔액	11,120,000
	○ 축산분뇨처리시설지원 집행잔액	414,535,000
	○ 축산분뇨유통및재활용 집행잔액	160,000,000

(단위 : 원)

불용사유	불용의 구체적인 발생사유	금액
	○ 조건불리지역직접지불 집행잔액	268,972,000
	○ 영유아양육비지원 집행잔액	2,378,000,000
	○ 가축방역, 축산물검사, 친환경축산직불제 등 관서운영비 집행잔액	50,523,220
	○ 조건불리지역직접지불 홍보비 및 일반수용비 등 집행잔액	50,625,690
	○ 우수농산물관리제도운영 연구용역비 집행잔액	4,602,000
	○ 조건불리지역직접지불 연구용역 낙찰차액	20,140,000
	○ 축산물 재해대책비 집행잔액	10,268,560,120
	○ 품질관리정보시스템 용역조달 입찰차액	7,074,680
	○ 전통식품 Codex규격화 용역 낙찰차액	12,045,590
	○ 특사경지명 지연에 따른 집행잔액	9,941,910
	○ 마늘경쟁력제고지원 집행잔액	4,717,505,000
	○ 농축산물 판매촉진 집행잔액	3,311,000,000
	○ 친환경축산직불제 집행잔액	417,469,000
	○ 결원발생에 따른 집행잔액	6,123,410
	○ 낙찰차액 및 집행잔액	56,520,010
		563,315,120
3) 기타		43,539,539,630
	○ 재특회계 금리인하(5.0%→ 3.09)	32,183,596,050
	○ 공자기금 03년 차입액 감소와 차입금리 인하 (5,000억원→ 4,000 / 5.5%→ 5.08, 5.20)	11,355,943,580
합 계		81,307,107,760

○ 농어촌특별세전입금사업계정

(단위 : 원)

불용사유	불용의 구체적인 발생사유	금액
1) 계획변경 및 취소		171,000,000
	○ 농산물산지유통센터건설 취소	171,000,000
2) 지급사유미발생		4,508,000,000
	○ 농산물종합유통센터건설 : 4개소 중 1개소를 사업자가 포기	4,508,000,000
3) 집행잔액		38,047,716,970
		3,021,570
	○ 농업인교육훈련 집행잔액	2,099,940
	○ 농어민건강보험료지원 집행잔액	17,562,979,880
	○ 인건비, 통신이용료 등 집행잔액	147,612,830
	○ 농촌마을종합개발 연구용역 입찰차액	38,541,000
	○ 농작물재해보험 집행잔액 (사업이익금으로 대체 충당함에 따라 불용액 발생)	7,001,966,750
	○ 농업인교육훈련 집행잔액	17,500,000
	○ 자영농과생급식비보조 집행잔액	4,001,000
	○ 여성농업인센터운영 집행잔액	113,994,000
	○ 영유아자녀양육비지원 집행잔액	13,156,000,000
합 계		42,726,716,970



(2) 세출예산 불용조서

○ 농어촌구조개선사업계정

(단위 : 원)

예산과목	불용액	불용사유
410 농림수산개발	81,307,107,760	
411 농업·농촌	37,767,537,260	
1500 생산기반조성	5,000	
1520 농촌개발국	5,000	
304 민간경상이전	5,000	집행잔액
1600 농업기계화	11,445,360	
1618 식량생산국	11,445,360	
304 민간경상이전	10,331,360	집행잔액 농기계 차관환차손 집행잔액
501 용자금	1,114,000	집행잔액 농기계 사후관리 지원 집행잔액
1700 생산및유통개선	33,725,473,210	
1716 농업정보통계국	72,105,630	
201 관서운영비	2,550,000	예산절감
201 관서운영비	2,000,680	집행잔액

(단위 : 원)

예산과목	불용액	불용사유
202 여비	450,000	예산절감
202 여비	3,862,600	집행잔액
206 용역비	5,887,000	집행잔액 용역계약 낙찰차액
304 민간경상이전	57,355,350	집행잔액 인건비, 통신이용료 등 집행잔액
1718 식량생산국	1,227,253,600	
301 보상금	976,105,600	집행잔액 식량생산부문 재해복구 집행잔액
305 자치단체 경상이전	169,248,000	집행잔액 미곡종합처리장 증설 집행잔액
501 용자금	81,900,000	집행잔액 고품질 우량종자 개발 집행잔액
1719 국제농업국	5,161,000	
304 민간경상이전	5,161,000	집행잔액 농산물 해외시장개척 집행잔액
1721 농산물유통국	20,658,191,490	
102 비정규직보수	22,540	집행잔액
201 관서운영비	15,930	집행잔액
206 용역비	4,602,000	집행잔액 우수농산물관리제도운영 연구용역비 집행잔액

(단위 : 원)

예산과목	불용액	불용사유
301 보상금	12,226,209,030	집행잔액 원예유통부문 재해복구 집행잔액
304 민간경상이전	3,311,000,000	집행잔액 농축산물 판매촉진 집행잔액
305 자치단체 경상이전	398,803,000	집행잔액 과실검은 마름병방제 집행잔액
402 실시설계비	14,000	집행잔액
404 시설비	10,960	집행잔액
405 감리비	6,000	집행잔액
407 자산취득비	3,030	집행잔액
412 자치단체 자본이전	4,717,505,000	집행잔액 마늘경쟁력제고지원 집행잔액
1722 축산국	11,279,318,340	
201 관서운영비	12,000,000	예산절감
201 관서운영비	50,523,220	집행잔액 가축방역, 축산물검사, 친환경축산직불제 등 관서운영비 집행잔액
301 보상금	10,268,560,120	집행잔액 축산물 재해복구비 집행잔액
412 자치단체 자본이전	574,535,000	집행잔액 축산분뇨처리시설지원 집행잔액 : 414,535,000원 축산분뇨유통및재활용 집행잔액 : 160,000,000원
501목 융자금	373,700,000	집행잔액

(단위 : 원)

예산과목	불용액	불용사유
1731 농산물품질 관리원	392,097,770	
102 비정규직보수	94,830	집행잔액
201 관서운영비	367,559,000	예산절감
201 관서운영비	184,810	집행잔액
202 여비	2,000,000	예산절감
202 여비	785,040	집행잔액
206 용역비	7,074,680	집행잔액 품질관리정보시스템 용역조달 입찰차액
210 직무수행경비	9,941,910	집행잔액 특사경지명 지연에 따른 집행잔액
301 보상금	1,170	집행잔액
302 배상금	1,580,700	집행잔액 참고인 출석 실비변상금 집행잔액
402 실시설계비	1,119,000	집행잔액
404 시설비	9,660	집행잔액
405 감리비	1,275,000	집행잔액
406 시설부대비	2,760	집행잔액

(단위 : 원)

예산과목	불용액	불용사유
407 자산취득비	469,210	집행잔액
1732 종자관리소	91,345,380	
102 비정규직보수	503,970	집행잔액
201 관서운영비	89,812,000	예산절감
201 관서운영비	780	집행잔액
202 여비	13,690	집행잔액
204 업무추진비	2,730	집행잔액
206 용역비	472,100	집행잔액
404 시설비	488,520	집행잔액
407 자산취득비	51,590	집행잔액
1800 기술개발및정보화	210,554,530	
1816 농업정보통계국	125,253,680	
201 관서운영비	40,323,000	예산절감
201 관서운영비	56,520,010	집행잔액 낙찰차액 및 집행잔액

(단위 : 원)

예산과목	불용액	불용사유
202 여비	8,040	집행잔액
206 용역비	2,410,890	집행잔액 연구용역 낙찰차액 등 집행잔액
407 자산취득비	25,991,740	집행잔액
1817 농업정책국	52,550,450	
206 용역비	52,550,450	집행잔액 정책연구개발사업 연구용역비 : 41,430,450원 북한농업 연구용역비 집행잔액 : 11,120,000원
1821 농산물유통국	12,045,590	
206 용역비	12,045,590	집행잔액 전통식품 Codex규격화 용역 낙찰차액
1831 농산물품질관리원	20,704,810	
102 비정규직보수	98,110	집행잔액
201 관서운영비	14,390,000	예산절감
201 관서운영비	70,380	집행잔액
202 여비	13,570	집행잔액
204 업무추진비	340	집행잔액
210 직무수행경비	6,123,410	집행잔액 결원발생에 따른 집행잔액

(단위 : 원)

예산과목	불용액	불용사유
407 자산취득비	9,000	집행잔액
1900 인력육성	5,610,000	
1917 농업정책국	5,610,000	
304 민간경상이전	5,610,000	집행잔액 도농교류협력사업 집행잔액
2700 농가소득안정 및 부담경감	3,814,449,160	
2717 농업정책국	2,936,737,690	
201 관서운영비	50,625,690	집행잔액 조건불리지역직접지불 홍보비 및 일반수용비
206 용역비	20,140,000	집행잔액 조건불리지역직접지불 연구용역 낙찰차액
304 민간경상이전	219,000,000	집행잔액 조건불리지역직접지불 집행잔액
305 자치단체 경상이전	2,646,972,000	집행잔액 조건불리지역직접지불 집행잔액 : 268,972,000원 영유아양육비지원 집행잔액 : 2,378,000,000원
2718 식량생산국	459,723,740	
201 관서운영비	600,000	예산절감
201 관서운영비	30,744,790	집행잔액
301 보상금	121,231,950	집행잔액(재해복구비)

(단위 : 원)

예산과목	비용액	비용사유
305 자치단체 경상이전	307,147,000	집행잔액 쌀생산조정제 집행잔액
2722 축산국	417,987,730	
201 관서운영비	518,000	예산절감
201 관서운영비	730	집행잔액
305 자치단체 경상이전	417,469,000	집행잔액 친환경축산직불제 집행잔액
414 농림수산행정	43,539,570,500	
2500 농특회계관리	30,870	
2517 농업정책국	30,870	
201 관서운영비	30,870	집행잔액
8800 기금및민간차입 원리금상환	11,355,943,580	
8815 기획관리실	11,355,943,580	
703 예수금원리금 상환	11,355,943,580	기타 03년 차입액 감소와 차입금리 인하 (5,000억원→ 4,000/5.5%→ 5.08, 5.20)
9500 타회계예수 원리금상환	32,183,596,050	
9511 재특회계 원리금상환	32,183,596,050	
703 예수금원리금 상환	32,183,596,050	기타 재특회계 금리인하(5.0%→ 3.09)
합 계	81,307,107,760	



○ 농어촌특별세전입금사업계정

(단위 : 원)

예산과목	불용액	불용사유
410장 농림수산개발	42,726,716,970	
411관 농업·농촌	42,726,716,970	
1700항 생산및유통개선	4,826,675,400	
1716세항 농업정보통계국	147,612,830	
304목 민간경상이전	147,612,830	집행잔액 인건비, 통신이용료 등 집행잔액
1721세항 농산물유통국	4,679,062,570	
202목 예비	62,570	집행잔액
411목 민간자본이전	4,508,000,000	지급사유미발생 농산물종합유통센터건설 : 4개소 중 1개소를 사업자가 포기
412목 자치단체자본이전	171,000,000	계획변경 및 취소 농산물산지유통센터건설 취소
1900항 인력육성	23,600,940	
1917세항 농업정책국	23,600,940	
304목 민간경상이전	2,099,940	집행잔액 농업인교육훈련 집행잔액
305목 자치단체경상이전	21,501,000	집행잔액 농업인교육훈련 집행잔액 : 17,500,000원 자연농과생급식비보조 집행잔액 : 4,001,000원

(단위 : 원)

예산과목	불용액	불용사유
2200항 생활환경개선	41,500,000	
2220세항 농촌개발국	41,500,000	
204목 업무추진비	2,959,000	집행잔액
206목 용역비	38,541,000	집행잔액 농촌마을종합개발 연구용역 입찰차액
2700항 농가소득안정및부담경	37,834,940,630	
2717세항 농업정책국	37,834,940,630	
301목 보상금	17,562,979,880	집행잔액 농어민건강보험료 지원 집행잔액
304목 민간경상이전	7,001,966,750	집행잔액 농작물재배보험 집행잔액 (사업이익금으로 대체 중당함에 따라 불용액 발생)
305목 자치단체경상이전	13,269,994,000	집행잔액 여성농업인센타운영 : 113,994,000원 영유아자녀양육비지원 : 13,156,000,000원
합 계	42,726,716,970	

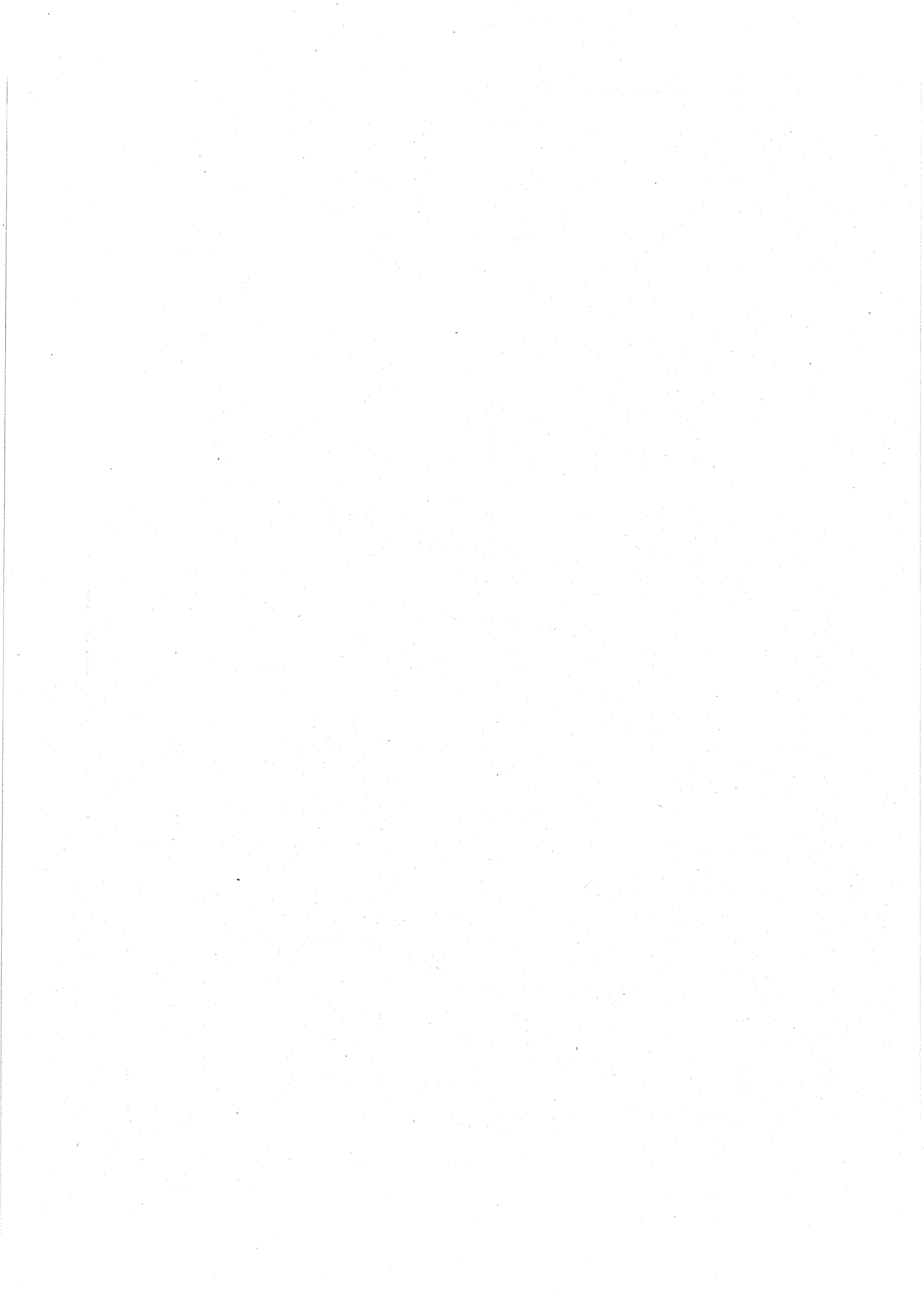

### 3. 예 비 비 결 산



# 가. 예 비 비 사 용 조 서

## 가. 예비비 사용조서

사	항	지출결정액	배정액	지출액
1.	재해대책비	155,781,409,000	155,781,409,000	127,262,779,740
	가. 식량생산부문 재해복구	3,468,594,000	3,468,594,000	2,496,032,890
	나. 원예유통부문 재해복구	59,200,000,000	59,200,000,000	59,200,000,000
	다. 원예유통부문 재해복구	43,483,051,000	43,483,051,000	32,647,126,650
	라. 축산부문 재해복구	22,700,000,000	22,700,000,000	22,700,000,000
	마. 축산부문 재해복구	26,929,764,000	26,929,764,000	10,219,620,200
2.	기 타	182,435,000,000	182,435,000,000	179,408,332,310
	가. 미곡종합처리장 증설	3,600,000,000	3,600,000,000	3,600,000,000
	나. FTA이행지원기금 전출	160,000,000,000	160,000,000,000	160,000,000,000
	다. 조건불리지역 직접지불	100,000,000	100,000,000	49,374,310
	라. 조건불리지역 직접지불	200,000,000	200,000,000	89,930,000
	마. 조건불리지역 직접지불	800,000,000	800,000,000	581,000,000
	바. 조건불리지역 직접지불	8,900,000,000	8,900,000,000	8,631,028,000
	사. 농업인 고교생자녀 학자금 보조	4,079,000,000	4,079,000,000	4,079,000,000
	아. 영유아자녀양육비 지원	4,756,000,000	4,756,000,000	2,378,000,000
합 계		338,216,409,000	338,216,409,000	306,671,112,050

(단위 : 원)

다음년도 이월액	불 용 액	대통령결재 년 월 일	내용
9,350,743,000	19,167,886,260		
	972,561,110	20040322	○ 폭설피해 식량부문 피해복구 지원 (1718-226-301)
		20040309	○ 폭설피해 원예유통부문 피해복구 지원 (1721-230-301)
	10,835,924,350	20040322	○ 폭설피해 원예유통부문 피해복구 지원 (1721-230-301)
		20040309	○ 폭설피해 축산부문 피해복구 지원 (1722-218-301)
9,350,743,000	7,359,400,800	20040322	○ 폭설피해 축산부문 피해복구 지원 (1722-218-301)
89,930,000	2,936,737,690		
		20040227	○ RPC건조, 저장시설 증설 지원 (1718-217-412)
		20040608	○ FTA이행지원 기금 출연 (1721-228-701)
	50,625,690	20040519	○ 조건불리지역 직접지불 사업비 지원 (2717-212-201)
89,930,000	20,140,000	20040519	○ 조건불리지역 직접지불 사업비 지원 (2717-212-206)
	219,000,000	20040519	○ 조건불리지역 직접지불 사업비 지원 (2717-212-304)
	268,972,000	20040519	○ 조건불리지역 직접지불 사업비 지원 (2717-212-305)
		20040227	○ 농업인 고교생자녀 학자금 지원 (2717-217-305)
	2,378,000,000	20040227	○ 농업인 영유아자녀 양육비 지원 (2717-221-305)
9,440,673,000	22,104,623,950		



나. 예비비사용명세서

과 목	예비비 예산액	예 산 결			
		지출결정액 (증)	지출결정액 (감)	전용 증액	전용 감액
410 농림수산개발		338,216,409,000			
411 농업 농촌		338,216,409,000			
1700 생산및유통개선		319,381,409,000			
1711 원예특작생산유통					
301 보상금					
1718 식량생산국		7,068,594,000			
301 보상금		3,468,594,000			
412 자치단체자본이전		3,600,000,000			
1721 농산물유통국		262,683,051,000			
301 보상금		102,683,051,000			
701 전출금		160,000,000,000			
1722 축산국		49,629,764,000			
301 보상금		49,629,764,000			
1724 식량생산부문재해복구					
301 보상금					
2700 농가소득안정및부담경감		18,835,000,000			
2717 농업정책국		18,835,000,000			
201 관서운영비		100,000,000			
206 용역비		200,000,000			
304 민간경상이전		800,000,000			
305 자치단체경상이전		17,735,000,000			
합 계		338,216,409,000			

(단위 : 원)

정 후		예비비 예산현액	지출액	다음년도 이월액	불용액
이용 및 이체증액	이용 및 이체감액				
		338,216,409,000	306,671,112,050	9,440,673,000	22,104,623,950
		338,216,409,000	306,671,112,050	9,440,673,000	22,104,623,950
		319,381,409,000	290,862,779,740	9,350,743,000	19,167,886,260
		7,068,594,000	6,096,032,890		972,561,110
		3,468,594,000	2,496,032,890		972,561,110
		3,600,000,000	3,600,000,000		
		262,683,051,000	251,847,126,650		10,835,924,350
		102,683,051,000	91,847,126,650		10,835,924,350
		160,000,000,000	160,000,000,000		
		49,629,764,000	32,919,620,200	9,350,743,000	7,359,400,800
		49,629,764,000	32,919,620,200	9,350,743,000	7,359,400,800
		18,835,000,000	15,808,332,310	89,930,000	2,936,737,690
		18,835,000,000	15,808,332,310	89,930,000	2,936,737,690
		100,000,000	49,374,310		50,625,690
		200,000,000	89,930,000	89,930,000	20,140,000
		800,000,000	581,000,000		219,000,000
		17,735,000,000	15,088,028,000		2,646,972,000
		338,216,409,000	306,671,112,050	9,440,673,000	22,104,623,950

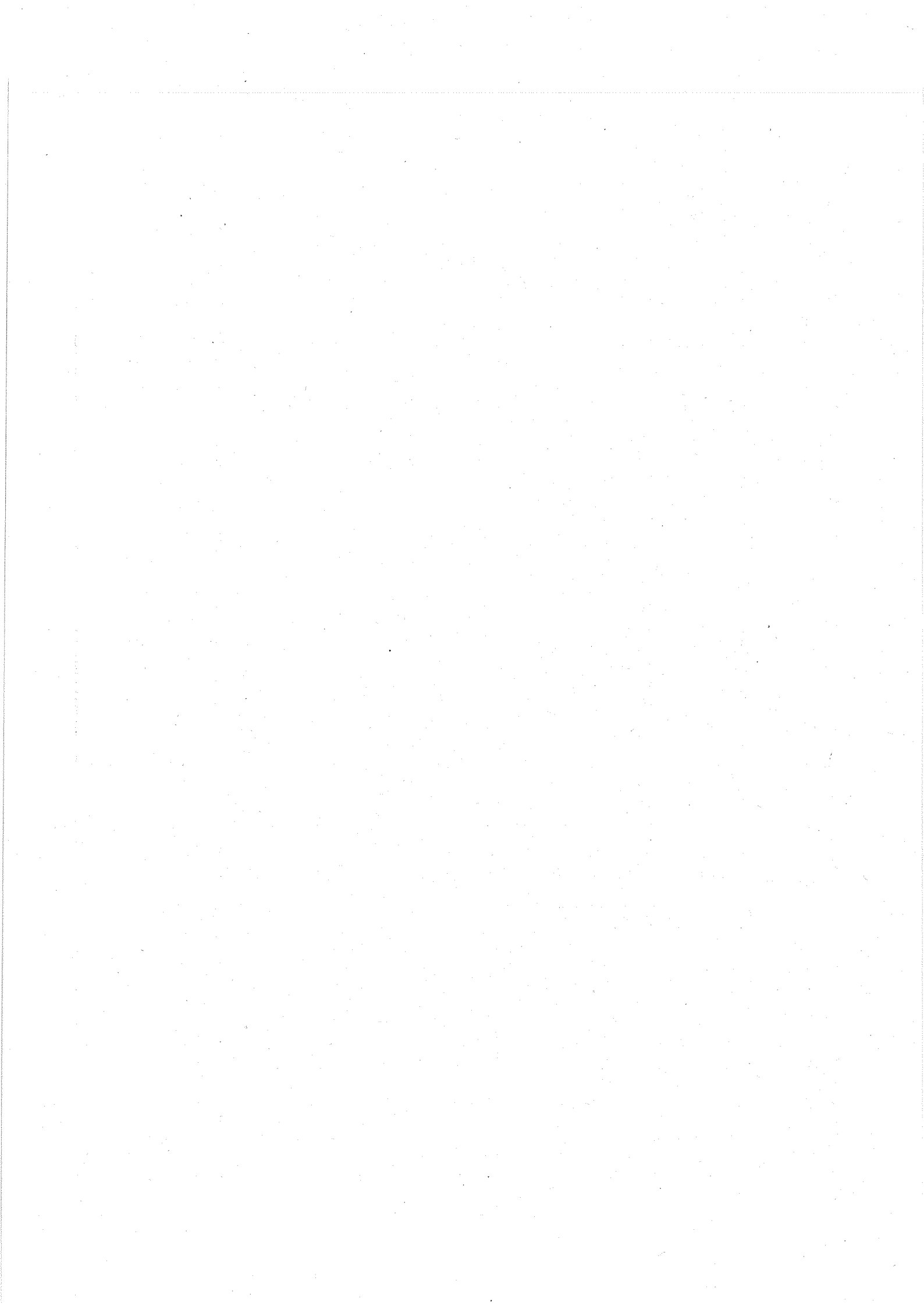

## 4. 총액계상예산 결산



## 가. 총액계상예산사업 세출결산서

가. 총액계상예산사업 세출결산서

○ 농어촌구조개선사업계정

과 목	세출예산액	예 산 결 정 후			
		수입대체 /마련	전년도 이월액	예비비 사용증액	예비비 사용감액
410 농림수산개발	451,800,000,000				
411 농업·농촌	451,800,000,000				
1500 생산기반조성	451,800,000,000				
1520 농촌정책국	451,800,000,000				
226 수리시설개보수	320,000,000,000				
411 민간자본이전	320,000,000,000				
227 저수지준설	10,000,000,000				
411 민간자본이전	10,000,000,000				
229 국가관리방조제	34,300,000,000				
412 자치단체자본이전	34,300,000,000				
230 지방관리방조제	34,500,000,000				
412 자치단체자본이전	34,500,000,000				
240 일반용수개발	53,000,000,000				
412 자치단체자본이전	53,000,000,000				
합 계	451,800,000,000				

(단위 : 원)

증 감 액				예산현액	지출액	다음년도 이월액	불용액
전용증액	전용감액	이용 및 이체증액	이용 및 이체감액				
				451,800,000,000	451,800,000,000		
				451,800,000,000	451,800,000,000		
				451,800,000,000	451,800,000,000		
				451,800,000,000	451,800,000,000		
				320,000,000,000	320,000,000,000		
				320,000,000,000	320,000,000,000		
				10,000,000,000	10,000,000,000		
				10,000,000,000	10,000,000,000		
				34,300,000,000	34,300,000,000		
				34,300,000,000	34,300,000,000		
				34,500,000,000	34,500,000,000		
				34,500,000,000	34,500,000,000		
				53,000,000,000	53,000,000,000		
				53,000,000,000	53,000,000,000		
				451,800,000,000	451,800,000,000		



○ 농어촌특별세전입금사업계정

과 목	세출예산액	예 산 결 정 후			
		수입대체 /마련	전년도 이월액	예비비 사용증액	예비비 사용감액
410 농림수산개발	375,101,400,000		1,896,000,000		
411 농업·농촌	375,101,400,000		1,896,000,000		
1500 생산기반조성	315,261,400,000		1,896,000,000		
1520 농촌정책국	315,261,400,000		1,896,000,000		
222 받기반정비	115,507,000,000				
411 민간자본이전	2,095,000,000				
412 자치단체자본이전	113,412,000,000				
223 중규모용수개발	17,532,000,000		396,000,000		
411 민간자본이전			396,000,000		
412 자치단체자본이전	17,532,000,000				
239 농지기반조성	182,222,400,000		1,500,000,000		
411 민간자본이전	1,896,000,000		1,500,000,000		
412 자치단체자본이전	180,326,400,000				
220 생활환경개선	59,840,000,000				
2220 농촌정책국	59,840,000,000				
214 농촌생활용수개발	59,840,000,000				
412 자치단체자본이전	59,840,000,000				
합 계	375,101,400,000		1,896,000,000		

(단위 : 원)

증 감 액				예산현액	지출액	다음년도 이월액	불용액
전용증액	전용감액	이용 및 이체증액	이용 및 이체감액				
				376,997,400,000	376,997,400,000		
				376,997,400,000	376,997,400,000		
				317,157,400,000	317,157,400,000		
				317,157,400,000	317,157,400,000		
				115,507,000,000	115,507,000,000		
				2,095,000,000	2,095,000,000		
				113,412,000,000	113,412,000,000		
				17,928,000,000	17,928,000,000		
				396,000,000	396,000,000		
				17,532,000,000	17,532,000,000		
				183,722,400,000	183,722,400,000		
				3,396,000,000	3,396,000,000		
				180,326,400,000	180,326,400,000		
				59,840,000,000	59,840,000,000		
				59,840,000,000	59,840,000,000		
				59,840,000,000	59,840,000,000		
				59,840,000,000	59,840,000,000		
				376,997,400,000	376,997,400,000		

나. 총액계상예산사업비 사용명세서

○ 농특회계 농어촌구조개선사업계정

사업명	세출예산액	예산결			
		수입대 체 /마련	전년 도 이월액	예비비 사용증액	예비비 사용감액
300 농업용수개발사업	53,000,000,000				
302 일반용수개발	53,000,000,000				
900 기타 대규모투자및보조사업	398,800,000,000				
904 수리시설 개보수	320,000,000,000				
935 저수지준설	10,000,000,000				
936 국가관리방조제	34,300,000,000				
937 지방관리방조제	34,500,000,000				
합 계	451,800,000,000				

(단위 : 원)

정 후				예산현액	지출액	다음년도 이월액	불용액
전용 증액	전용 감액	이용 및 이체증액	이용 및 이체감액				
				53,000,000,000	53,000,000,000		
				53,000,000,000	53,000,000,000		
				398,800,000,000	398,800,000,000		
				320,000,000,000	320,000,000,000		
				10,000,000,000	10,000,000,000		
				34,300,000,000	34,300,000,000		
				34,500,000,000	34,500,000,000		
				451,800,000,000	451,800,000,000		

○ 농특회계 전입금사업계정

사업명	세출예산액	예산결정후			
		수입 대체 /마련	전년도 이월액	예비비 사용증액	예비비 사용감액
200 경지정리사업	315,261,400,000		1,896,000,000		
201 일반경지정리	17,532,000,000		396,000,000		
203 받기반정리	115,507,000,000				
204 농지기반조성	182,222,400,000		1,500,000,000		
300 농업용수개발사업	59,840,000,000				
303 농촌생활용수개발	59,840,000,000				
합 계	375,101,400,000		1,896,000,000		
농특회계 합계	826,901,400,000		1,896,000,000		

증 감 액				예산현액	지출액	다음년도 이월액	불용액
전용 증액	전용 감액	이용 및 이체증액	이용 및 이체감액				
				317,157,400,000	317,157,400,000		
				17,928,000,000	17,928,000,000		
				115,507,000,000	115,507,000,000		
				183,722,400,000	183,722,400,000		
				59,840,000,000	59,840,000,000		
				59,840,000,000	59,840,000,000		
				376,997,400,000	376,997,400,000		
				828,797,400,000	828,797,400,000		

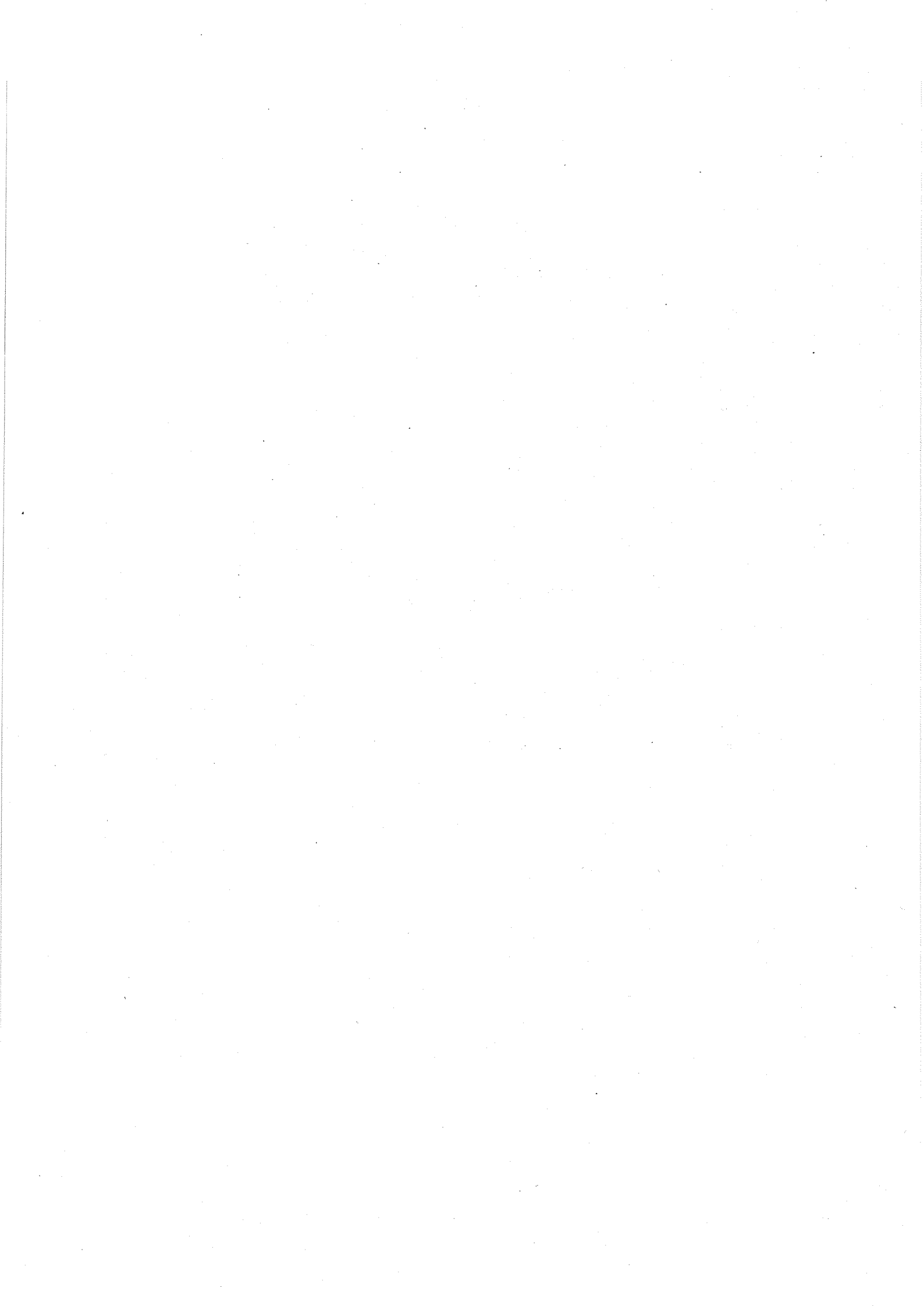

## 5. 결 산 개 요





## < 농어촌구조개선사업계정 >

### 1. 배수개선(1520-211)

#### (1) 사업개요

- 사업목적 : 상습침수 농경지에 배수장, 배수로 및 배수문 등의 방재시설을 설치하여 침수피해 방지와 안정영농 도모
- 사업규모 : 188천ha(지표배수개선)
- 사업내용 : 상습침수 농경지를 재해로부터 해소하기 위해 배수장, 배수로 등 방재 시설 설치
- 사업기간 : '75~'11
- 사업효과
  - 장마철 집중호우로 인한 저지대 농경지의 농작물 침수예방으로 안정영농 도모
- 총사업비 : 43,252억원(국고)
- 연차별 투자계획(억원) : 국고기준

'00까지	'01	'02	'03	'04	'05이후
13,791	2,226	2,252	2,157	2,167	20,659

#### (2) 2004 예산집행실적(백만원)

	예산현액	지출액	이월액	불용액
(합 계)	216,700	216,700	-	-
◦ 사업비	215,200	215,200	-	-
◦ 조사비	1,500	1,500	-	-

#### (3) 사업성과

- 2004 예산현액 216,700백만원을 투자하여 101지구 28천ha 시행, 이중 25지구 5천ha를 준공하여 침수해소
- '04년말 현재 전체 배수개선율은 68%임(총대상 188천ha중 128천ha완공)

	계 획	실 적	진도율
- 면 적	28,351(4,934)ha	28,351(4,934)ha	100%
- 지 구 수	101(25)지구	101(25)지구	100%

\* ( )는 준공면적 및 지구수

## 2. 대규모 용수개발(1520-212)

### (1) 사업개요

- 사업목적 : 수리시설이 미비된 수혜면적 3,000ha이상 지역에 저수지, 양수장, 용수로 등의 수리시설을 설치하여 농촌용수를 안정적으로 확보·공급함으로써 항구적인 안전영농 기반 구축
- 사업규모(개발면적) : 11,392ha(하사 4,012, 동화 3,850, 성주 3,530)
- 사업내용 : 저수지, 양수장, 용·배수로 등을 설치하여 농촌용수 확보 및 용수 공급체계 구축
- 사업기간 : '85~2005
- 총사업비 : 5,869억원(전액 국비)
- 연차별 투자계획(억원)

'00까지	'01	'02	'03	'04	'05이후
4,669	325	296	236	154	189

### (2) 2004 예산집행실적(백만원)

	예산현액	지출액	이월액	불용액
(합 계)	15,400	15,400	-	-
- 동 화 지 구	7,700	7,700	-	-
- 성 주 지 구	7,700	7,700	-	-

### (3) 사업성과

- 2004예산현액 15,400백만원을 투자하여 2지구 7,380ha를 추진하여 2004년말 현재 전체 공정을 96.8% 추진

	계 획	실 적	진 도 율
- 저 수 지	1개소(77%)	1개소(77%)	100%
- 용 수 로	16.2km	16.2km	100%
- 이 설 도 로	97%	97%	100%
- 부 분 급 수	5,770ha	5,770ha	100%

### 3. 농업용수 수질개선(1520-213)

#### (1) 사업개요

- 사업목적 : 양질의 농업용수 공급으로 안전한 농산물생산기반을 구축하고, 농업용수 수질개선으로 쾌적한 농촌환경조성
- 사업규모 : 24지구
- 사업내용 : 인공습지, 저수지유입부 침강지 등
- 사업기간 : '99~2021년
- 총사업비 : 1,200억원(국고)
- 연차별 투자계획(억원) : 국고기준

<u>'00까지</u>	<u>'01</u>	<u>'02</u>	<u>'03</u>	<u>'04</u>	<u>'05이후</u>
14	15	15	7	1	1,148

#### (2) 2004 예산집행실적(백만원)

	<u>예산현액</u>	<u>지출액</u>	<u>이월액</u>	<u>불용액</u>
◦농업용수 수질개선	100	100	-	-

#### (3) 사업성과

- 2004예산현액 100백만원을 투자하여 농업용수 수질개선 시범사업 1지구 사후조사 실시

	<u>계</u> <u>획</u>	<u>실</u> <u>적</u>	<u>진</u> <u>도</u> <u>율</u>
사업량	1지구 사후조사	1지구 사후조사	100%
사업비	100백만원	100백만원	100%

#### 4. 농업용수관리자동화사업(1520-214)

##### (1) 사업개요

- 사업목적 : 주요 수리시설 및 용·배수시설 등을 중앙관리소에서 원격제어시설로 집중적, 체계적으로 관리함으로써 효율적인 물관리 및 시설관리 도모
- 사업규모 : 371지구
- 사업내용 : 농경지 용수공급을 직원 또는 수로감시원이 직접 현장에 가서 조작 하던 것을 중앙관리소에서 실시간으로 조작·운용할 수 있는 원격 측정/감시 시스템 설치
  - 수 원 공 : 저수지, 담수호, 양수장, 취입보, 관정 등
  - 용·배수시설 : 배수문, 제수문, 방수문, 분수문 등
- 사업기간 : 2001~2015
- 사업효과
  - 효율적인 시설물 관리로 물관리 비용 절감
  - 과학적, 체계적 물관리로 용수절약 및 용수배분의 합리화
  - 한·수해 등의 농업재해에 능동적 대처
  - 과학적인 용수관리로 농업인의 물관리 서비스 향상요구 증대에 부응
- 총사업비 : 5,098억원(전액 국고)
- 연차별 투자현황(억원) : 국고기준

'00까지	'01	'02	'03	'04	'05이후
-	52	53	62	64	4,867

##### (2) 2004 예산집행실적(백만원)

	예산현액	지출액	이월액	불용액
○사업비	6,363	6,363	-	-

##### (3) 사업성과

- 2004예산현액 6,363백만원을 투자, 12지구를 추진하여 4지구 완공

계 획	실 적	진도율
12지구 (4)	12지구 (4)	100%

\* ( )는 완공지구수

## 5. 금강(Ⅱ)지구 대단위농업개발(1520-215)

### (1) 사업개요

- 사업목적 : 금강호용수를 이용하여 용수공급, 경지정리, 배수개선 등 농업생산 기반을 종합적으로 정비
  - 농업용수의 안정적 공급으로 가뭄해소 및 전천후 농업 실현
  - 영농환경 개선 및 농업생산성향상 도모
- 사업규모 : 개발면적 43,000ha
- 사업내용
  - 사업구역 : 충남 서천·부여군, 전북 군산·익산·김제시, 완주군
  - 주요공사 : 취입보 1개소, 양수장 10개소, 용수로 610km, 경지정리 4,738ha, 경지재정리 16,251ha, 배수개선 5,315ha
- 사업기간 : '89~2006(18년)
- 총사업비 : 6,540억원(전액 국비)
- 연차별 투자계획(억원)

'00까지	'01	'02	'03	'04	'05이후
1,877	351	381	385	395	3,151

### (2) 2004 예산집행실적(백만원)

	예산현액	지출액	이월액	불용액
(합 계)	39,500	39,500	-	-
◦ 공사비	32,741	32,741	-	-
◦ 용지매입비	2,647	2,647	-	-
◦ 부대비	4,112	4,112	-	-

### (3) 사업성과

- '04년 395억원을 투자하여 사업진도를 46% → 52%로 6% 제고
- 개발계획면적 43,000ha의 60%인 25,930ha에 대하여 용수공급 하는 등 영농환경개선 및 농업생산성 향상에 기여
  - '04년 급수면적 확대 : 1,150ha

## 6. 미호천(Ⅱ)지구 대단위농업개발(1520-216)

### (1) 사업개요

- 사업목적 : 대청호 용수를 이용하여 가뭄상습지에 대한 농업용수개발, 경지정리 등 농업생산기반을 종합적으로 정비
  - 가뭄상습지역에 농업용수를 안정적으로 공급
  - 영농환경개선 및 농업생산성향상 도모
- 사업규모 : 개발면적 4,430ha
- 사업내용
  - 사업구역 : 충북 청주시·청원군, 충남 천안시
  - 주요공사 : 도수로 6.2km, 취입보 1개소, 저수지 1개소, 양수장 6개소, 용수로 252km, 경지정리 1,690ha
- 사업기간 : '89~2008(20년)
- 총사업비 : 2,912억원(전액 국비)
- 연차별 투자계획(억원)

'00까지	'01	'02	'03	'04	'05이후
1,325	240	245	200	170	732

### (2) 2004 예산집행실적(백만원)

	예산현액	지출액	이월액	불용액
(합 계)	17,000	17,000	-	-
◦ 공사비	14,907	14,907	-	-
◦ 용지매입비	341	341	-	-
◦ 부대비	1,752	1,752	-	-

### (3) 사업성과

- '04년 170억원을 투자하여 사업진도를 69% → 75%로 6% 제고
- 개발계획면적 4,430ha의 81%인 3,573ha에 대하여 농업용수를 공급하는 등 영농환경개선 및 농업생산성 향상에 기여하고 있으며, 사업효과가 가시적으로 나타나기 시작
  - '04년 경지정리 285ha 완공 및 급수면적 651ha 확대

## 7. 홍보지구 대단위농업개발(1520-217)

### (1) 사업개요

- 사업목적 : 수자원이 부족한 홍성·보령지역에 방조제를 축조하여 용수개발, 경지 정리, 배수개선 등 농업생산기반을 종합적으로 정비
  - 수자원확보 및 농업용수의 안정적 공급
  - 영농환경개선 및 농업생산성향상 도모, 육운개선 등
- 사업규모 : 개발면적 8,100ha
- 사업내용
  - 사업구역 : 충남 보령시, 홍성군
  - 주요공사 : 방조제 2.9km, 양수장 6개소, 용수로 365km, 경지정리 1,060ha 배수개선 725ha, 진입도로 15km
- 사업기간 : '91~2010(20년)
- 총사업비 : 3,812억원 (전액 국비)
- 연차별 투자계획 (억원)

'00까지	'01	'02	'03	'04	'05이후
1,549	180	180	183	193	1,527

### (2) 2004 예산집행실적(백만원)

	예산현액	지출액	이월액	불용액
(합 계)	19,300	19,300	-	-
◦ 공사비	15,533	15,533	-	-
◦ 용지매입비	964	964	-	-
◦ 부대비	2,803	2,803	-	-

### (3) 사업성과

- '04년 193억원을 투자하여 사업진도를 55% → 60%로 5% 제고
- 홍성 및 보령방조제 공사를 완료하여 수자원을 확보함으로써 한해 상습지인 홍성·보령지역 농경지에 농업용수 공급기반 구축
  - 농업용수 공급시설인 양수장 및 용수로 공사 본격 추진중
- 홍성·보령호 인근 저지대의 상습침수농경지 736ha에 대한 배수개선사업을 완료하여 안전영농기반 구축



## 8. 영산강(Ⅲ-2)지구 대단위농업개발(1520-218)

### (1) 사업개요

- 사업목적 : '96년에 축조된 금호호의 수자원을 이용, 용수개발, 간척, 경지정리 등 농업생산기반을 종합적으로 정비
  - 집단화된 우량농지 확보, 육운개선 및 수자원 확보
  - 대형기계 작업효율 제고 등 영농환경개선 및 농업생산성 향상
- 사업규모 : 개발면적 7,840ha(간척농지 4,540, 배후농지 3,300)
- 사업내용
  - 사업구역 : 전남 해남군
  - 주요공사 : 양수장 3개소, 용수로 223km, 간척개답 4,540ha,
- 사업기간 : '97 ~ 2010(14년)
- 총사업비 : 3,634억원(국고 852억원, 농지관리기금 2,782억원)
- 연차별 투자계획(억원)

'00까지	'01	'02	'03	'04	'05이후
95	50	-	10	20	677
(288)	(115)	(140)	(250)	(250)	(1,739)

※ ( ) 외서 : 농지관리기금

### (2) 2004 예산집행실적(백만원)

	예산현액	지출액	이월액	불용액
(합 계)	2,000 (25,000)	2,000 (25,000)	-	-
◦ 공사비	1,570 (21,328)	1,570 (21,328)	-	-
◦ 용지매입비	- (638)	- (638)	-	-
◦ 부대비	430 (3,034)	430 (3,034)	-	-

\* ( )는 농지관리기금

### (3) 사업성과

- '04년 270억원을 투자하여 사업진도를 26% → 34%로 8% 제고
- 금호방조제 공사를 완료하여 수자원을 확보함으로써 간척농지와 배후지역의 한해상습 농경지에 대한 농업용수 공급기반 구축
  - '04년 간척농지조성 계획면적 4,530ha의 20%인 927ha에 대한 공사 완료

## 9. 영산강(IV)지구 대단위농업개발(1520-219)

### (1) 사업개요

- 사업목적 : 영산강2단계사업으로 축조된 영암호의 남는 물을 이용하여 용수 개발, 경지정리, 배수개선 등 농업생산기반 종합 정비
  - 기존 농경지의 생산기반 정비를 통한 농업생산성 향상 도모
  - 기후·토양 등 양호한 여건을 구비하였음에도 그간 개발대상에서 소외되어온 지역에 대한 조기개발
  - 수리답율 : 50%(※전국평균 수리답율 78%)
- 사업규모 : 개발면적 16,730ha
- 사업내용
  - 사업구역 : 전남 목포시, 무안·함평·신안군
  - 주요공사 : 양수장 10개소, 조절지 7개소, 용수로 487km, 배수장 13개소, 배수로 22km, 경지정리 1,117ha, 배수개선 1,123ha, 받기반정비 6,690ha
- 사업기간 : 2001~2007(7년)
- 총사업비 : 7,429억원(국고 100%)
- 연차별 투자계획(억원)

'00까지	'01	'02	'03	'04	'05이후
75	55	80	130	140	6,949

### (2) 2004 예산집행실적(백만원)

	예산현액	지출액	이월액	불용액
(합 계)	14,000	14,000	-	-
◦ 공사비	12,100	12,100	-	-
◦ 용지매입비	294	294	-	-
◦ 부대비	1,606	1,606	-	-

### (3) 사업성과

- '04년 140억원을 투자하여 사업진도를 5% → 6%로 1% 초과
- 기 확보된 영산호 수자원을 이용하여 농업용수를 공급하기 위한 양수장 및 조절지, 용수로 공사를 계획대로 시행
  - 사업효과를 조기에 가시적으로 나타내기 위하여 연차적으로 투자규모 확대

## 10. 농업생산기반종합정비(1520-220)

### (1) 사업개요

- 사업목적 : 농업용수개발, 경지정리, 배수개선 등 농업생산기반정비사업을 수계 또는 권역단위로 묶어서 종합개발하여 사업효율성 제고
- 사업규모 : 4개지구(농경지 2천ha)
- 사업내용 : 농업용수개발, 경지정리, 배수개선, 기계화경작로 확 포장
- 사업기간 : '98~2006년
- 총사업비 : 1,445억원(국고 : 1,302, 지방비 143)
- 연차별투자계획(억원) : 국고기준

'00까지	'01	'02	'03	'04	'05이후
252	177	190	182	183	318

### (2) 2004 예산집행실적(백만원)

	예산현액	지출액	이월액	불용액
◦ 사업비	18,306	18,306	-	-

### (3) 사업성과

- 2004예산현액 18,306백만원을 지원하여 사업추진율 14.3%P(61.3% → 75.6%) 제고
  - 경북 상주 상사지구(6,340백만원) : 71.5% → 100%('04년 준공)
  - 전북 고창 고창지구(4,418백만원) : 62.3% → 72.7%
  - 전남 장성 월곡지구(3,408백만원) : 64.6% → 76.8%
  - 경남 의령 덕실지구(4,140백만원) : 51.2% → 62.8%

	계 획	실 적	진도율
사업량	4지구	4지구	100%
사업비	18,306백만원	18,306백만원	100%

## 11. 대단위농업개발 채무상환(1520-221)

### 가. 대단위 채무상환

#### (1) 사업개요

- 사업목적 : 70~80년대 대단위농업종합개발사업 시행을 위하여 외국으로부터 도입한 차입액을 차관선에 원활히 상환하는데 있음
- 사업규모 : 영산강 등 대단위농업종합개발사업 14지구
- 사업기간 : '76~2013(상환기간)
- 총사업비 : 6,320억원
  - ※ 총차관액 : 463,917천US \$, 18,579,004천₩
- 사업효과
  - 차관선(IBRD, IDA, ADB, OECF, BOK)에 차질 없이 차관원리금을 상환함으로써 국제적 신용도 제고
- 년차별 투자계획(억원)

<u>'00까지</u>	<u>'01</u>	<u>'02</u>	<u>'03</u>	<u>'04</u>	<u>'05이후</u>
5,826	101	58	60	46	229

#### (2) 2004 예산집행실적(백만원)

	<u>예산현액</u>	<u>지출액</u>	<u>이월액</u>	<u>불용액</u>
◦ 대단위농업개발 채무상환	4,647	4,647	-	-

\* 이용53, 내역변경104,

#### (3) 사업성과

- 2004년도에 4,647백만원을 차관원리금으로 상환하여 2004년말 현재 총상환액 6,320억원중 6,091억원(96%)을 상환

## 나. 농업기반공사 장기채상환

### (1) 사업개요

- 사업목적 : 농업기반공사 관리지역 내 농업인의 부담경감을 위해 '89년 이후 상환해야 할 장기채 원리금을 매년 국고에서 지원하여 상환
- 사업규모 : 구 농지개량조합이 농지개량시설 설치시 차입한 장기채원리금 전액 국고지원
- 사업기간 : 1989 ~ 2023년
- 총 사업비 : 8,143억원
- 사업효과
  - 농지개량시설 설치시에 구 농지개량조합에서 차입금한 금액(장기채)을 “농지개량조합에 관한 특별조치법”에 근거하여 농업인들을 대신하여 국고에서 상환함으로써 농업인 부담 경감
- 연차별 투자계획(억원)

<u>'00까지</u>	<u>'01</u>	<u>'02</u>	<u>'03</u>	<u>'04</u>	<u>'05이후</u>
4,238	227	227	229	229	2,993

### (2) 2004 예산집행실적(백만원)

	<u>예산현액</u>	<u>지출액</u>	<u>이월액</u>	<u>불용액</u>
◦ 장기채상환	22,895	22,895	-	-

\* 내역변경 △106

### (3) 사업성과

- 2004예산현액 22,896백만원을 농조장기채 상환금 22,896백만원을 지원하여 장기채 원리금을 차질 없이 상환함으로써 농업인 부담 경감

## 12. 수리시설개보수(1520-226)

### (1) 사업개요

- 사업목적 : 노후 및 파손된 저수지, 양수장 등 수리시설을 개보수하여 본래 기능을 회복시켜 재해를 예방하고, 흙수로를 구조물화하여 물 손실을 줄이며 물 흐름의 원활과 효율적인 유지관리 도모
- 사업규모 : 저수지, 양배수장, 용수로 등 8,769지구  
- 2004까지 5,423지구 완료(61.8%)
- 사업내용 : 시설노후 및 기능 저하된 저수지, 양배수장, 취입보 개보수 및 흙수로 구조물화
- 사업기간 : 1968~2022
- 사업효과
  - 노후 및 파손된 수리시설 개보수, 재해 사전예방 및 안전영농기반 구축
  - 흙수로를 구조물화하여 용수절약 및 유지관리비 절감
- 총사업비 : 103,884억원
- 연차별 투자현황(억원)

'00까지	'01	'02	'03	'04	'05이후
12,509	2,525	2,863	5,200	3,200	77,587

### (2) 2004 예산집행실적(백만원)

	예산현액	지출액	이월액	불용액
◦ 사업비	320,000	320,000	-	-

### (3) 사업성과

- 2004예산현액 320,000백만원을 투자하여 수리시설개보수 391지구를 추진하고, 이중 69지구 완공

계 획	실 적	진도율
391지구 (69지구)	391지구 (69지구)	100%

\* ( )는 완공지구수

### 13. 저수지 준설(1520-227)

#### (1) 사업개요

- 사업목적 : 저수지에 퇴적된 토사를 준설하여 당초보다 줄어든 저수량을 확보하고, 수질오염물질을 제거하여 수질보전 및 효율적인 유지관리 도모
- 사업규모 : 준설대상 저수지 2,866개소 중 '04년까지 1,849개소를 완료(64.5%)
- 사업내용
  - 저수지 담수호에 쌓인 토사 준설
  - 저수지 담수호에 쌓인 수질오염 물질 제거
- 사업기간 : 1994 ~ 2021
- 사업효과
  - 저수지의 기능을 원래대로 회복 또는 개선하여 원활한 용수공급
  - 신규개발보다 저렴한 비용으로 농업용수확보
- 총사업비 : 4,634억원
- 연차별 투자현황(억원)

<u>'00까지</u>	<u>'01</u>	<u>'02</u>	<u>'03</u>	<u>'04</u>	<u>'05이후</u>
1,197	143	120	120	100	2,954

#### (2) 2004 예산집행실적(백만원)

	<u>예산현액</u>	<u>지출액</u>	<u>이월액</u>	<u>불용액</u>
◦ 사업비	10,000	10,000	-	-

#### (3) 사업성과

- 2004예산현액 10,000백만원을 투자하여 91개 저수지의 토사 퇴적물 1,725천m<sup>3</sup>를 준설하여 용수 추가 확보

<u>계</u>	<u>획</u>	<u>실</u>	<u>적</u>	<u>진도율</u>
89개소		91개소		102%

## 14. 수리시설 안전진단(1520-228)

### (1) 사업개요

#### ◦ 사업목적

- 수리시설 규모가 큰 수원공의 유지관리 및 안전상태를 정밀진단하고 재해 예방모니터링을 통하여 보수·보강방법을 제시하며, 저수지 준공이후 수문 자료를 재검토하여 여수토의 수문학적 안전성을 평가하여 개보수사업 및 하천 정비기본계획 수립과 연계함으로써 재해를 사전에 예방하고 시설물의 효용성 증진

#### ◦ 사업규모 : 저수지, 방조제 등 주요시설 4,555개소

- 2004까지 964개소 안전진단실시(21.2%)

#### ◦ 사업내용

- 시설물에 대한 외관조사와 단면침하, 균열, 누수, 노후정도, 취약상태 조사 및 토질, 초음파 탐사, 전기비저항 등 각종 시험 실시·분석
- 주요시설 상시 재해예방 모니터링을 할 수 있는 계측시스템 설치
- 재해위험 및 결함시설에 대한 보수보강 방법 제시

#### ◦ 사업기간 : 1995~2015

#### ◦ 사업효과

- 수리시설의 안전 및 유지관리 상태를 조기에 파악, 재해취약시설을 적기에 보수·보강하여 국민의 재산손실, 인명 피해 등 재해 사전 예방

#### ◦ 총사업비 : 1,095억원

#### ◦ 연차별 투자현황(억원)

'00까지	'01	'02	'03	'04	'05이후
133	27	40	45	48	802

### (2) 2004 예산집행실적(백만원)

	예산현액	지출액	이월액	불용액
◦ 사업비	4,828	4,828	-	-

### (3) 사업성과

- 2004예산현액 4,828백만원을 투자하여 노후 및 재해위험 수리시설 112개소 안전진단 및 13개소 재해예방계측시설 설치, 25개소 저수지 수문조사 지원

	계 획	실 적	진도율
- 안전진단	112개소	112개소	100%
- 재해예방계측시스템 설치	13개소	13개소	100%
- 저수지 수문조사 지원	25개소	25개소	100%



## 15. 국가관리방조제(1520-229)

### (1) 사업개요

- 사업목적 : 노후되거나 재해에 취약한 방조제·배수갑문 등을 개보수·보강하여 시설물의 안전율을 높여 재해를 예방하고, 해안의 농경지를 보호하여 안전영농기반 구축
- 사업규모 : 노후 및 재해취약 방조제·배수갑문·부대시설 등 206지구
- 사업내용 : 방조제 단면보강, 배수갑문 보수 및 교체, 부대시설 보수
- 사업기간 : '68~2020
- 사업효과
  - 노후 및 재해취약 방조제를 개보수하여 재해예방
  - 바닷물의 유입을 차단하여 염해피해 예방 및 안전영농기반 구축
- 총사업비 : 9,133억원(국고)
- 연차별 투자현황(억원) : 국고기준

'00까지	'01	'02	'03	'04	'05이후
2,426	280	345	343	343	5,396

### (2) 2004 예산집행실적(백만원)

	예산현액	지출액	이월액	불용액
◦ 사업비	34,300	34,300	-	-

### (3) 사업성과

- 2004 예산현액 34,300백만원을 투자하여 노후 및 재해취약 방조제 개보수 추진
  - 국가관리방조제개보수 21지구 추진, 이중 9지구 완공

계 획	실 적	진도율
21지구 (9지구)	21지구 (9지구)	100%

\* ( )는 완공지구 수

## 16. 지방관리방조제(1520-230)

### (1) 사업개요

- 사업목적 : 노후되거나 재해에 취약한 방조제·배수갑문 등을 개보수·보강하여 시설물의 안전율을 높여 재해를 예방하고, 해안의 농경지를 보호하여 안전영농기반 구축
- 사업규모 : 노후 및 재해취약 방조제·배수갑문·부대시설 등 3,284지구
- 사업내용 : 방조제 단면보강, 배수갑문 보수, 부대시설 보수
- 사업기간 : '01~2020
- 사업효과
  - 노후 및 재해취약 방조제를 개보수하여 재해예방
  - 바닷물의 유입을 차단하여 염해피해 예방 및 안전영농기반 구축
- 총사업비 : 14,248억원(국고 9,657, 지방비 4,591)
  - 보조율 : 국고 70%, 지방비 30%
- 연차별 투자현황(억원) : 국고기준

'00까지	'01	'02	'03	'04	'05이후
1,033	280	300	347	345	7,352

### (2) 2004 예산집행실적(백만원)

	예산현액	지출액	이월액	불용액
◦ 사업비	34,500	34,500	-	-

### (3) 사업성과

- 2004예산현액 49,286백만원(지방비 14,786백만원 포함)을 투자하여 노후 및 재해취약 방조제 개보수 추진
  - 지방관리방조제개소수 237지구 추진, 이중 69지구 완공

계 획	실 적	진도율
237지구 (69지구)	237지구 (69지구)	100%

\* ( )는 완공지구 수

## 17. 농업생산기반정비사업 통계조사(1520-231)

### (1) 사업개요

- 사업목적 : 농업생산기반정비사업의 실적을 기록·보전함으로써 농업생산기반 시설물과 농업용수의 효율적인 관리를 도모
- 사업규모 : 2004년도 농업생산기반정비사업 통계연보 제작을 위한 시·도별 통계 조사 담당자 교육 및 통계조사 실시
- 사업내용 : 농업생산기반정비사업 통계연보 제작·발간·배부
- 사업기간 : '03~'13년
- 사업효과 : 전국 67,482('03년말 현재)의 농업생산기반 시설물과 877천ha의 수리답에 대한 현황조사를 통해 작성된 통계연보를 전국 581개 관련기관에 배부, 농정시책 수립의 기초자료로 활용
- 총사업비 : 31억원(전액 국비)
- 연차별 투자계획(억원)

<u>'00까지</u>	<u>'01</u>	<u>'02</u>	<u>'03</u>	<u>'04</u>	<u>'05이후</u>
-	-	-	1.5	2	27.5

### (2) 2004 예산집행실적(백만원)

	<u>예산현액</u>	<u>지출액</u>	<u>이월액</u>	<u>불용액</u>
◦ 농업생산기반정비사업 통계연보	200	200	-	-

### (3) 사업성과

- 2004예산현액 200백만원을 투자하여 농업생산기반정비사업 통계연보 1,500부를 제작하여 행정부, 입법부, 시·도 및 시·군 등 581개 기관에 배부

## 18. 중규모 용수개발(1520-233)

### (1) 사업개요

- 사업목적 : 수리시설이 미비된 수혜면적 50~3,000ha 지역에 저수지, 양수장, 용수로 등 수리시설을 설치하여 농촌용수를 안정적으로 확보·공급함으로써 항구적인 안전영농 기반 구축
- 사업규모(개발면적) : 48,346ha(11개시·도 113개지구)
- 사업내용 : 저수지, 양수장, 용·배수로 등을 설치하여 농촌용수 확보 및 용수 공급체계 구축
- 사업기간 : '95~2013
- 총사업비 : 57,415억원(전액 국비)
- 연차별 투자계획(억원)

'00까지	'01	'02	'03	'04	'05이후
15,545	2,774	3,451	3,662	3,188 (2,284)	28,795

\* ( )내서는 농특회계 전입금사업계정

### (2) 2004 예산집행실적(백만원)

	예산현액	지출액	이월액	불용액
(합 계)	90,367	90,367	-	-
- 일반지구(28지구)	90,367	90,367	-	-
			-	-

### (3) 사업성과

- 2004예산현액 90,367백만원을 투자하여 113지구 48,346ha를 추진하고, 이중 8지구 3,983ha 준공에 기여

	계 획	실 적	진 도 율
◦ 면 적	48,346(3,983)ha	48,346(3,983)ha	100%
◦ 지 구 수	113(8)지구	113(8)지구	100%

\* ( )는 준공면적·지구수임.

## 19. 저수지비상대처지원(1520-238)

### (1) 사업개요

- 사업목적 : 기상이변으로 인한 이상홍수로 저수지 붕괴 등 예상하지 못한 비상 상황 발생시 하류지역 주민들의 신속한 대처로 인명과 재산을 보호하기 위함
- 사업규모 : 농업용 저수지 18천개소중 피해잠재성이 큰 저수용량 300만m<sup>3</sup>이상 120개소를 대상으로 우선 수립
- 사업내용 : 저수지 제방붕괴시 발생할 수 있는 대규모 피해에 대비한 비상 대처계획 수립
  - 기초자료 조사·분석, 저수지 안전성평가, 비상상황 가상시나리오 작성 및 해석, 범람예상지역의 대피도 및 대처계획 수립
- 사업기간 : '04~'10
- 사업효과 : 비상상황 발생시 인명 및 재산 보호, 피해 최소화
- 총사업비 : 82억원(국고)
- 연차별 투자계획(억원) : 국고기준

<u>'00까지</u>	<u>'01</u>	<u>'02</u>	<u>'03</u>	<u>'04</u>	<u>'05이후</u>
-	-	-	-	6	76

### (2) 2004 예산집행실적(백만원)

	<u>예산현액</u>	<u>지출액</u>	<u>이월액</u>	<u>불용액</u>
◦ 비상대처계획수립	600	600	-	-

### (3) 사업성과

- 2004예산현액 600백만원을 투자, 경기·강원도 12개소(안성천 8, 남대천 4)에 대한 비상대처계획 수립하여 비상상황 발생시 신속히 대처할 수 있는 행동요령을 마련함으로써 피해최소화 도모 예상

	<u>계</u> <u>획</u>	<u>실</u> <u>적</u>	<u>진</u> <u>도</u> <u>율</u>
- 지구수	12	12	100%

## 20. 일반용수개발(1520-240)

### 가) 지표수보강개발사업

#### (1) 사업개요

- 사업목적 : 기존 수리시설에 의한 급수답중 농업용수가 부족한 지역에 시설을 보강·개발하여 용수공급의 원활을 기함
- 사업규모 : 35천ha
- 사업내용 : 내한능력이 부족한 저수지, 양수장, 취입보 등을 확장·보강
- 사업기간 : '95~2013
- 사업효과 : 용수공급의 원활 및 재해의 사전예방 도모
- 총사업비 : 10,320억원(전액 국비)
- 연차별 투자계획(억원)

'00까지	'01	'02	'03	'04	'05이후
1,561	323	432	564	530	6,910

#### (2) 2004 예산집행실적(백만원)

	예산현액	지출액	이월액	불용액
◦ 사업비	53,000	53,000	-	-

#### (3) 사업성과

- 2004예산현액 53,000백만원을 투자하여 수리시설의 농업용수 공급능력 부족답 72개소 10.9천ha에 대한 보강개발사업을 실시하였으며, 이중 15지구 2.3천ha를 준공하여 항구적인 가뭄대책 및 안정영농기반 구축에 기여

## 나) 소규모용수개발사업

### (1) 사업개요

- 사업목적 : 수리시설이 미비된 수혜면적 50ha미만 지역에 저수지, 양수장, 용수로 등 수리시설을 설치하여 농촌용수를 안정적으로 확보·공급함으로써 항구적인 안전영농기반 구축
- 사업규모 : 9천ha
- 사업내용 : 저수지, 양수장, 용·배수로 등을 설치하여 농촌용수 확보 및 용수공급체계 구축
- 사업기간 : 2003~2013
- 총사업비 : 1,808억원(국비)
- 연차별 투자계획(억원)

<u>'00까지</u>	<u>'01</u>	<u>'02</u>	<u>'03</u>	<u>'04</u>	<u>'05이후</u>
-	-	-	50	79	1,679

### (2) 2004 예산집행실적(백만원)

	<u>예산현액</u>	<u>지출액</u>	<u>이월액</u>	<u>불용액</u>
◦ 사 업 비	7,900	7,900	-	-

### (3) 사업성과

- 2004예산현액 7,900백만원을 투자하여 수혜면적 50ha미만 수리불안전답 31지구 1,222ha에 대한 용수개발사업을 실시하였으며, 이중 3지구 110ha를 준공하여 항구적인 가뭄대책 및 안전영농기반 구축에 기여

## 21. 수리시설재해복구비(1520-241)

### (1) 사업개요

- 사업목적 : 태풍·집중호우로 피해를 입은 농경지 및 수리시설을 복구하여 민생안정 및 안전영농기반 구축
- 사업규모 : 농경지 5,652ha, 수리시설 1,417개소
- 사업내용 : 자연재해로 피해를 입은 저수지·양수장·배수장·용수로·취입보 등 수리시설, 방조제, 유실·매몰된 농경지 복구
- 사업기간 : 2004
- 사업효과 : 집중호우 및 태풍 등으로 재해를 입은 농경지 및 수리시설을 복구하여 기능회복
- 총사업비 : 14,477억원(국고기준, '04까지)
  - 수리시설 : 국고 50%, 지방비 50%(국가관리방조제 : 국고 100%)
  - 농 경 지 : 농지소유면적 3ha기준으로 차등 보조
    - 3ha미만 : 국고 50%, 지방비 10%, 용자 30%, 자부담 10%
    - 3ha이상 : 국고 30%, 지방비 10%, 용자 50%, 자부담 10%
- 연차별 투자현황(억원) : 국고기준

'00까지	'01	'02	'03	'04	'05이후
4,831	685	5,304	3,025	632	-

### (2) 2004 예산집행실적(백만원)

	예산현액	지출액	이월액	불용액
◦ 재해복구보조	2,768 (56,658)	2,768 (56,658)	-	-
◦ 용자	3,780	3,780	-	-

\* ( )는 일반회계

### (3) 사업성과

- 2004예산현액 63,206백만원을 투자하여 수해복구 추진
  - 집중호우로 수해를 입은 농경지 2,652ha, 수리시설 1,417개소를 복구하여 시설기능 회복 및 영농에 지장이 없도록 추진

계 획	실 적	진도율
2,652ha, 1,417개소	2,652ha, 1,417개소	100%



## 22. 농기계구입자금융자(1618-211)

### (1) 사업개요

- 사업목적 : 농촌노동력 부족해소와 대형농기계에 의한 규모화 영농으로 농업 생산성 제고
- 사업내용 : 농업인(쌀전업농 포함), 농업회사법인, 영농조합법인, 작목반 등 공동이용조직에 농기계구입자금 융자지원
- 사업기간 : '92~
- 총사업비 : '04년까지 103,440억원(국고기준 30,925억원)
- 연차별 투자계획(억원)

<u>'00까지</u>	<u>'01</u>	<u>'02</u>	<u>'03</u>	<u>'04</u>	<u>'05이후</u>
26,012	1,778	1,472	1,113	550	-

### (2) 2004예산집행실적(백만원)

	<u>예산현액</u>	<u>지출액</u>	<u>이월액</u>	<u>불용액</u>
◦ 농기계구입자금지원	55,000	55,000	-	-

### (3) 사업성과

- 농업인과 농업회사법인, 영농조합법인, 작목반 등 공동이용조직 등에 대한 농기계 구입 지원사업으로 39.9천대의 농기계를 지원 공급하여 농가의 농기계구입부담 경감 및 농작업기계화율 향상에 기여

	<u>계 획</u>	<u>실 적</u>	<u>진도율</u>
- 농기계 구입자금 지원	550억원	550	100%

## 23. 농기계임대사업(1618-212)

### (1) 사업개요

- 사업목적 : 농기계구입이 어려운 농가에 농기계임대사업을 시행함으로써 농업인의 농기계 구입부담경감, 농업생산비 절감 및 농기계 이용을 제고
- 사업규모 : 8개소(600백만원)
- 사업내용 : 농기계임대사업자에게 임대농기계 구입비 지원
  - 1개소당 250백만원(국고보조 30%, 지방비 70%)
- 사업기간 : '03~
- 총사업비 : '04년까지 34억원(국고 10, 지방비 14, 지역농협 10)
- 연차별 투자계획(억원)

<u>'00까지</u>	<u>'01</u>	<u>'02</u>	<u>'03</u>	<u>'04</u>	<u>'05이후</u>
-	-	-	5	6	-

### (2) 2004예산집행실적(백만원)

	<u>예산현액</u>	<u>지출액</u>	<u>이월액</u>	<u>불용액</u>
◦ 농기계임대시범사업	600	600	-	-

### (3) 사업성과

- 영농조건이 열악한 지역의 252농가에 농기계를 임대하여 3,105ha의 농작업을 실시함으로써, 농업인의 농기계 구입부담경감, 농업생산비 절감 및 농기계 이용을 제고에 기여

	<u>계 획</u>	<u>실 적</u>	<u>진도율</u>
- 농기계임대사업	8개소 (600백만원)	8 (600백만원)	100%

※ 사업활성화를 위하여 '04년부터 시행주체 변경 : ('03)지역농협→('04)시·군

## 24. 농기계사후관리지원(1618-213)

### (1) 사업개요

- 사업목적
  - 농기계수리용 부품·장비 확보자금을 지원하여 신속한 수리봉사 및 적기영농 실현
  - 농기계를 안전하게 보관하여 고장을 예방하고 내용연수를 연장시켜 이용율을 높임
- 사업규모
  - 농기계수리용 부품·장비 설치 지원 : 156개소, 농기계 사후봉사업소
  - 농기계보관창고 설치 지원 : 80개소
    - 지원대상 : 대형농기계(트랙터, 콤팩트 등) 보유농가
- 사업내용 : 농기계 사후봉사업소에 수리용부품 및 장비 확보자금 지원, 대형 농기계 보유농가에 농기계보관창고 설치비 지원
- 사업기간 : '80 ~
- 총사업비 : '04년까지 5,524억원
- 연차별 투자계획(억원)

'00까지	'01	'02	'03	'04	'05이후
4,566	364	266	202	126	-

### (2) 2004 예산집행실적(백만원)

	예산현액	지출액	이월액	불용액
(합 계)	12,502	12,501	-	1
◦ 농기계수리용부품·장비지원	12,010	12,010	-	-
◦ 농기계보관창고설치비	492	491	-	1

※ 불용사유 : 농기계보관창고 62개소 설치에 따른 집행잔액

### (3) 사업성과

- 일반농가 농기계보관창고 62개소 설치를 지원하여 농기계를 안전하게 보관토록 함으로써 농기계 수명연장 및 이용율 제고에 기여
- 137개 농기계 사후봉사업소에 대하여 120억원의 수리용 부품 및 장비 확보자금을 지원하여 신속한 고장수리 등 수리불편 해소와 이용율 제고에 기여

	계 획	실 적	진도율
- 농기계수리용 부품·장비 지원	120억원	120	100%
- 농기계보관창고 설치	5억원	5	100%

## 25. 농기계차관환차손(1618-215)

### (1) 사업개요

- 사업목적 : 농기계차관 환차손 보전
- 사업규모 : 독일재건은행(KFW), 일본해외경제협력기금(OECF)등 2개 차관선
- 사업내용 : 차관협정 및 전대계약에 의거 전대차주가 상환하는 전대원리금과 당초 인출된 차관자금을 기준으로 산출한 원리금과의 차액(환차손)을 정부에서 보전
- 사업기간 : '79~2012
- 총사업비 : 646억원
- 연차별 투자계획(억원)

<u>'00까지</u>	<u>'01</u>	<u>'02</u>	<u>'03</u>	<u>'04</u>	<u>'05이후</u>
377	33	28	26	29	153

### (2) 2004 예산집행실적(백만원)

	<u>예산현액</u>	<u>지출액</u>	<u>이월액</u>	<u>불용액</u>
◦ 농기계차관 환차손	3,105	3,095	-	10

※ 불용사유 : 환차에 의한 집행잔액

### (3) 사업성과

- 독일 재건은행, 일본 해외경제협력기금 등 2개 차관선 환차손 보전

## 26. 국제농업기계박람회(1618-216)

### (1) 사업개요

◦ 사업목적

- 고도기술 농업에 대한 미래상 제시로 농업의 경쟁력 강화
- 첨단농업기계 기술에 대한 정보교환으로 농업기자재 산업 육성
- 농림축수산 기자재 수출 촉진

◦ 사업내용

- 사업기간 : '92년부터 격년제로 개최
- 총사업비 : '04년까지 29억원
- 지원방법 : 정액보조
- 지원내용 : 농업기자재산업의 발전 육성 및 농기계수출 활성화를 위한 박람회 개최비 지원

◦ 연차별 투자계획(억원, 국고기준)

'00까지	'01	'02	'03	'04	'05이후
25	0	2	0	2	-

### (2) 2004년도 예산집행실적(백만원)

	예산현액	지출액	이월액	불용액
◦ 국제농업기계박람회	200	200	-	-

### (3) 사업성과

- 18개국 269개업체 참여 및 163천명 관람객 참관으로 농림축수산기자재의 수출촉진 등 농기계 산업의 활성화에 기여
  - 수출계약실적 : ('02) 490억원 → ('04) 517(27억원 증)
  - 국내계약실적 : ('02) 729억원 → ('04) 497

	계 획	실 적	진도율
◦ 국제농업기계박람회	2억	2억	100%

## 27. 지역특화사업(1715-211)

### (1) 사업개요

- 사업목적 : 지자체의 농림사업시행에 있어 선의의 경쟁유도 및 효율적인 사업 추진도모
- 사업효과 : 농림사업추진에 있어 지자체의 자율성을 살리고 선의의 경쟁을 유도하여 사업추진의 책임성 및 효율성을 제고
- 연차별 투자계획(억원)

<u>'97~'99</u>	<u>2000</u>	<u>2001</u>	<u>2002</u>	<u>2003</u>	<u>2004</u>	<u>2005</u>
2,337	1,100	820	500	410	400	612

### (2) 2004 예산집행내역(백만원)

	<u>예산현액</u>	<u>지출액</u>	<u>이월액</u>	<u>불용액</u>
( 합 계 )	40,000	40,000	-	-
◦ 공모사업	10,000	10,000	-	-
◦ 시상사업	30,000	30,000	-	-

### (3) 사업성과

- 지역특성에 맞는 차별화된 전략품목을 육성·발전시킴으로써 지역적으로 열굴 있는 품목 및 브랜드 개발로 경쟁력을 제고하는데 기여
  - 생산위주의 평균지원방식에서 벗어나 농산업과 지역의 부존자원을 연계 하여 지역의 특색에 맞게 지원
- 상향식 사업추진으로 자치단체의 자율적이고 창의적인 책임농정 추진능력을 배양 하고 농업분야에 대한 지속적인 투자를 유도하는데 기여
  - 전략사업이나 전략품목을 선별, 집중적으로 지원할 수 있도록 포괄 보조금 형태의 예산지원을 확대하여 지자체 중심의 사업 추진

## 28. 농업관측센타지원(1716-211)

### (1) 사업개요

- 사업목적 : 농업인들의 합리적인 영농의사결정에 필요한 정보제공으로 적정 재배면적을 유도하여 수급조절을 통한 가격안정과 농가소득 증대에 기여하고, 소비자들의 합리적인 농축산물 구입에 필요한 정보제공
- 사업규모 : 농축산물 26개 품목(채소 9, 과일 6, 과채 6, 축산 5)
- 사업내용
  - 주요 농축산물에 대한 농업관측정보 생산 및 제공
    - 산지정보 및 해외정보수집, 수집정보 가공 및 분석, 관측정보 이용활성화를 위한 분산 및 홍보 추진 등
- 사업기간 : '99년부터 계속
- 총사업비('04) : 30억원(국고)
- 연차별 투자계획(억원) : 국고기준

<u>'00까지</u>	<u>'01</u>	<u>'02</u>	<u>'03</u>	<u>'04</u>	<u>'05이후</u>
21	15	20	23	30	419

### (2) 2004 예산집행실적(백만원)

	<u>예산현액</u>	<u>지출액</u>	<u>이월액</u>	<u>불용액</u>
(합 계)	3,033	3,018		15
◦ 관서운영비	85	80		5
◦ 여 비	15	11		4
◦ 용역비	40	34		6
◦ 출연금	2,893	2,893	-	-

※ 불용사유 : 절감액 3백만원 + 집행잔액 12백만원

### (3) 사업성과

- 농업관측정보의 질적수준 향상과 재배출하 등 농업인의 의사결정에 필요한 다양한 정보를 적기에 제공하여 농축산물 수급 및 가격안정에 기여
- 국내정보뿐만이 아니라 중국 등 주요농업국가에 대한 정보수집 및 제공으로 국제농업여건 변화에 대응할 수 있는 기반 마련
- 품목별 표본농가 재설계와 모니터 정비 등을 통한 산지정보 수집기능 강화와 선진관측기법 도입 등 가공·분석기능 강화로 신뢰 높은 관측정보 생산 제공

## 29. 출하지원시스템구축(1716-299)

### (1) 사업개요

- 사업목적 : 농산물 출하단계에서 최적의 출하시기·시장결정에 도움이 되는 정보를 적기에 제공하여 농업인 의사결정을 지원
- 사업규모 : 정보제공을 위한 23개 품목 확대 개발, 정보공유시스템 구축, 콘텐츠 내실화 등
- 사업내용
  - 도매시장 거래 품목중 23개 품목에 대한 정보제공 추가 개발
  - 정보제공을 위한 공영도매시장 확대 및 가격정보 내실화
  - 농수축산물 유통정보 조사를 위한 정보공유시스템 구축
  - 인터넷, SMS, PDA 등 다양한 방식의 정보제공 등
- 사업기간 : '99년부터 계속
- 총사업비 : 계속
- 연차별 투자계획(억원)

<u>'99까지</u>	<u>'00</u>	<u>'01</u>	<u>'02</u>	<u>'03</u>	<u>'04</u>	<u>'05이후</u>
5	1	9	10	10	9	88

### (2) 2004 예산집행실적(백만원)

	<u>예산현액</u>	<u>지출액</u>	<u>이월액</u>	<u>불용액</u>
계	968	911	-	57
◦ 품목확대개발	572	548	-	24
◦ 시스템운영	112	82	-	30
◦ 위탁관리비	284	281	-	3

※ 불용사유 : 통신이용료, 낙찰차액 등 집행잔액(57백만원)

### (3) 사업성과

- 출하지원시스템 접속건수의 꾸준한 증가
- 품목별 분석정보에 대한 검색기능 추가로 이용자로 하여금 쉽게 정보를 찾을 수 있도록 기능을 개선
- 휴대폰 SMS(단문문자메세지) 서비스 품목확대로 보다 많은 농업인에게 정보제공 기회 부여



### 30. 협동조합합병(1717-211)

#### (1) 사업개요

- 사업목적 : 영세 소규모 조합을 합병하여 규모화·전문화시켜 경영건전성을 확보하고 유통·경제사업의 중심 조직으로 육성
- 사업규모 : 713개 조합
- 사업내용 : 합병조합에 소멸 조합 당 2억원씩 용자지원
- 사업기간 : 1997 ~ 계속사업
- 총사업비 : 1,201억원(국고)
- 연차별 투자계획 (억원) : 국고기준

'00까지	'01	'02	'03	'04	'05	'06이후
225	10	34	10	40	30	852

#### (2) 2004 예산집행실적(백만원)

계	예산현액	지출액	이월액	불용액
◦ 용자금	4,000	4,000	-	-

#### (3) 사업성과

- 당초 합병목표(20개 조합) 100% 달성

### 31. 고품질 우량종자 개발(1718-211)

#### (1) 사업개요

- 사업목적 : 고품질 우량종자 개발·보급에 필요한 육채종시설 및 품종육성비 등을 지원함으로써 안정적인 농업생산 기반 구축 및 종자산업의 대외 경쟁력 강화
- 사업규모 : 1,983백만원
- 사업내용
  - 용자조건 : 국고용자 70%(연리 4%, 3년거치 7년 상환), 자부담 30
  - 사업단가 : 육채종시설, 기자재(종자생산 및 보관·저장시설, 첨단유전공학·종자 품질관리 기자재 등)는 시설별 기준단가 또는 시가 적용, 신품종 육종은 품종당 50백만원이내에서 실제단가 적용
- 사업기간 : '81년 ~
- 총사업비 : '04년까지 553억원(국고용자 380, 자담 173)
- 연차별 투자계획(억원) : 국고기준

'00까지	'01	'02	'03	'04	'05이후
304	30	23	19	18	-

#### (2) 2004예산집행실적(백만원)

	예산현액	지출액	이월액	불용액
◦ 고품질우량종자개발	1,983	1,901	-	82

※ 불용사유 : 사업시행자의 담보부족 및 경영여건악화 등에 따른 사업포기

#### (3) 사업성과

- 54개 신품종육성, 육채종시설 330평 및 기자재 1대를 지원하여 고품질우량종자의 안정적 생산·공급기반 구축에 기여

## 32. 토양개량제지원사업(1718-212)

### (1) 사업개요

- 사업목적 : 산성토양, 유효규산 함량이 낮은 농경지에 석회·규산을 사용하여 토양을 개량함으로써 토양환경을 지속적으로 유지·보전
- 사업규모 : 618천톤/년
  - 석회질 비료공급 : 292천톤
  - 규산질 비료공급 : 326천톤
- 사업내용
  - 지력의 유지·증진으로 친환경 고품질농산물 생산
  - 토양에 함유된 중금속을 불용화하여 안전농산물 생산
  - 토양환경을 지속적으로 유지·보전하여 친환경농업 실천기반조성
- 사업기간 : '94 ~ 2013
- 총사업비 : 9,178억원(국비 6,844, 지방비 1,869, 자부담 465)
- 연차별 투자계획(억원) : 국고기준

	'00까지	'01	'02	'03	'04	'05이후
- 계	2,389	525	524	521	449	4,769
- 국고	1,413	420	419	417	359	3,815
- 지방비	511	105	105	104	90	954
- 자부담	465					

### (2) 2004 예산집행실적(백만원)

	예산현액	지출액	이월액	불용액
(합 계)	35,957	35,957	-	-
◦ 석회질 비료매입	15,055	15,055	-	-
◦ 규산질 비료매입	20,902	20,902	-	-

### (3) 사업성과

- 토양산도 교정 및 유효규산 함량을 증진하여 토양을 개량함으로써 고품질 농산물생산을 위한 토양기반 조성
- 2004년 35,957백만원을 투자하여 규산질비료 326천톤과 석회질비료 292천톤 공급

### 33. 재해대책융자금 (1718-216)

#### (1) 사업개요

- 사업목적 : 피해 농업인의 영농활동 재개를 위하여 복구비 일부를 융자등 지원
- 사업내용
  - 농업시설 : 비닐하우스·축사 등 농업시설 복구지원
  - 가축입식 : 피해가축 입식비 지원
  - 조류독감 살처분 지원
- 사업기간 : 계속사업
- 총 사업비 : 2,321억원
- 연차별 투자계획 (억원)

'00	'01	'02	'03	'04	'05
200	200	500	621	600	424

#### (2) 2004 예산집행 실적 (백만원)

	세출예산액	이·전용액	예산현액	지출액	증감액
(합 계)	60,000	△60,000	-	-	-
◦ 비닐하우스, 인삼시설 등		22,629			
◦ 농작물 복구		3			
◦ 축산시설 복구		8,111			
◦ 조류독감 가축살처분 지원		29,257			

#### ※ 전용 내역

- 재해피해 농업시설 및 농작물의 복구와 조류독감 가축살처분 지원을 위하여 전용

#### (3) 사업성과

- 재해로 인하여 피해가 발생한 비닐하우스 등 농업시설과 농작물복구 등에 필요한 복구자금을 신속히 지원하여 농업인의 영농의욕 고취
- 또한 조류독감 피해농가에 살처분 보상금으로 29,257백만원을 지원하여 조류독감 확산예방 방지

### 34. 미곡종합처리장증설(1718-217)

#### (1) 사업개요

- 사업목적 : 기존 미곡종합처리장에 건조·저장시설(DSC) 설치에 소요되는 비용을 지원하여 관리비용절감·미질향상 및 쌀 유통구조 개선을 도모하여 경영 규모화 추진
- 사업규모 : 건조·저장시설 71개소, 총사업비 3,3150백만원
- 사업내용 : 미곡종합처리장 건조·저장시설 설치자금 지원
- 사업기간 : '91~'10
- 사업효과 : 쌀 생산비 절감, 품질향상, 정부 구매량 감축을 보완, 수확기 산지 쌀값 안정 도모 등
- 총사업비: 12,141억원(보조 4,167, 융자 2,358, 지방비 500, 자부담 5,116)
- 연도별 투자계획(억원) : 국고기준(보조+융자)

'99까지	'00	'01	'02	'03	'04	'05이후
3,620	426	323	355	192	126	1,483

#### (2) 2004 예산집행 내역(백만원)

	예산현액	지출액	이월액	불용액
(합계)	13,092	12,923	-	169
◦ 건조·저장 시설지원	12,600	12,600	-	-
◦ RPC경영평가	492	323	-	169

※ FTA대책 예비비 3,600백만원 포함

### 35. 미곡종합처리장운영비용자(1718-218)

#### (1) 사업개요

- 사업목적 : 수확한 벼를 산물로 수집하여 건조·저장·가공 및 판매까지 일관처리 함으로써 생산농가의 편익증진과 관리비용을 절감하는 등 산지 쌀유통의 중심체 역할을 하고 있는 미곡종합처리장의 운영자금(벼 매입자금)을 지원하여 경영활성화 추진
- 사업규모 : 328개소에 운영자금 지원
- 사업내용 : 미곡종합처리장의 농가벼 매입자금 지원
- 사업기간 : '95~계속
- 사업효과 : 쌀 생산비 절감, 품질향상 및 유통마진 감축, 정부 구매량 감축을 보완, 수확기 산지 쌀값 안정 도모 등
- 총사업비 : 9,184억원(농특자금 2,362, 농협자금 6,822)

※ 농협자금은 정부에서 이차보전

- 연도별 투자계획(억원) : 3년단위 회전자금임

'99	'00	'01	'02	'03	'04	'05계획
554	814	885	782	695	885	191

#### (2) 2004 예산집행 내역(백만원)

	예산현액	지출액	이월액	불용액
◦ RPC운영자금	88,465	88,465	-	-

#### (3) 사업성과

- RPC당 평균 28억원의 운영자금을 지원하여 RPC를 통한 농가벼 매입확대 및 산지 쌀값지지 등 농가소득향상에 기여

	계 획	실 적	진 도 율
◦ 운영자금(개소)	328	328	100.0%

<참고 : 결산내역>

(백만원)

구 분	예산액	전년이월	이전용	예산현액	지출액	이월액	불용액
계(1718)	101,557	-	-	101,557	101,388	-	169
RPC 증설	13,092	-	-	13,092	12,923	-	-
- 305	492	-	-	492	323	-	169
- 412	12,600	-	-	12,600	12,600	-	-
운영자금							
- 501	88,465	-	-	88,465	88,465	-	-

※ RPC 증설(412목)예산은 FTA대책 예비비 3,600백만원 포함

### 36. 세계쌀의해기념행사지원(1718-224)

#### (1) 사업개요

- 사업목적
  - 식량안보를 포함한 쌀의 역할과 농업의 중요성에 대한 대내외 인식 제고
  - 기념식, 쌀 관련 국제 심포지움 등을 통해 쌀농업의 다원적 기능에 대한 국내의 공감대를 확산시켜 '04년 쌀 재협상에 대비
- 사업규모 : 기념식 행사(600여명)
- 사업내용 : 세계 쌀의 해 기념식, 쌀 연구 및 쌀산업 발전방향 등에 대한 국제심포지움, 다양한 쌀 소비촉진 행사 개최
- 사업기간 : 2004년
- 총사업비 : 2.2억원(국비 : 1, 마사회적립금 : 0.7, 농협 : 0.5)
- 연차별 투자계획 (억원) : 국고기준

'00까지	'01	'02	'03	'04	'05이후
-	-	-	-	1	-

#### (2) 2004 예산집행실적(백만원)

	예산현액	지출액	이월액	불용액
계	100	100	-	-
◦ 민간경상보조	100	100	-	-

#### (3) 사업성과

- 식량안보에 있어서의 쌀의 역할과 농업의 중요성에 대한 대내외 인식 제고 및 쌀농업의 다원적 기능에 대한 국내의 공감대 확산에 기여



### 37. 울진세계친환경농업EXPO지원(1718-225)

#### (1) 사업개요

◦ 사업목적

- 고품질 안전농산물 생산으로 범국가적 친환경농업 정착화 틀 마련
- 지자체 국제행사의 성공적인 개최를 위한 기반조성(전시관) 지원

◦ 사업규모

- 총사업비 : 170억원 (행사기반조성 120억원, 행사운영비 50억원)

◦ 사업내용

- 기간 및 장소 : 2005.7.22 ~ 8.15 (25일간) 울진군 엑스포 행사장
- 참가국 : 세계 20여개국 참가, 관람객 50만명 예상
- 내 용 : 6개분야 (농문화, 전시, 공연, 체험, 학술, 테마상품개발 등)
- 지원내용 : 전시관 건립비 80억원중 국비 20억원 (25%) 지원

◦ 사업기간 : 2004 ~ 2005

◦ 총사업비 : 170억원 (국고 20, 지방비 120, 지자체 특별교부세 30)

◦ 연차별 투자계획(억원) : 국고기준

<u>'00까지</u>	<u>'01</u>	<u>'02</u>	<u>'03</u>	<u>'04</u>	<u>'05이후</u>
-	-	-	-	10	10

#### (2) 2004 예산집행실적(백만원)

	<u>예산현액</u>	<u>지출액</u>	<u>이월액</u>	<u>불용액</u>
◦ 2005울진세계친환경농업엑스포	1,000	1,000	-	-

#### (3) 사업성과

- 친환경농업엑스포 주제전시관 건립 전국 농업인 교육장 활용
  - 엑스포장 및 특수농법단지 현장방문 : 172회/6,175명
- 친환경농업기반조성 : '03년도 874ha → '04년도 1,418ha(24% 확대)
- 친환경농산물 판로확보 및 농가소득증대

### 38. 식량생산부문 재해복구(1718-226)

#### (1) 사업개요

- 사업목적 : 피해 농업인의 영농활동 재개를 위하여 복구비의 일부를 국고지원
- 사업내용
  - 농약대 : 농작물 침·관수 및 풍해로 쓰러진 경우 병해충 방제를 위하여 지원
  - 대파대 : 농작물 피해가 우심하여 대파가 필요한 경우 대파대 지원
- 사업기간 : 계속사업
- 총 사업비 : 3,371억원(국고 2,056, 지방비 1,315)
- 연차별 투자계획(억원) : 국고기준

'00	'01	'02	'03	'04	'05
97	57	758	646	155	343

#### (2) 2004 예산집행실적(백만원)

	예산현액	지출액	이월액	불용액
합 계	15,544 (2,129)	13,445 (2,129)	-	2,099
◦ 예비비	3,468	2,496	-	972
◦ 기정예산 전용	3	3	-	-
◦ 기정예산 이용	12,073 (2,129)	10,946 (2,129)	-	1,127

※ ( )내서는 농특회계 전입금계정임

※ 불용사유 : 피해농가의 어려움을 덜어주기 위하여 복구비를 보상금으로 지원하였으나 지원대상농가 축소 등으로 집행잔액 발생

#### (3) 사업성과

- 2004년 농작물 피해복구비(농약대·대파대) 국고 15,544백만원을 지원하여 농작물 81천ha 복구함으로써 피해농가의 차기영농의욕고취 도모

### 39. 농산물 해외시장개척(1719-211)

#### (1) 사업개요

- 사업목적 : 해외시장에서 우리 농산물의 수출경쟁력을 제고하고 수출농업기반 구축 및 수출진흥 여건 조성
- 사업규모 : 농산물수출상품화사업 등 5건
- 사업내용 : 국제농산물박람회 참가지원, 농산물수출상품화사업, 현지 유통업체직수출, 수출홍보사업, 해외시장 정보사업
- 사업기간 : (2004)년 ~ (2004)년
- 총사업비 : 108억원(국비 : 108)
- 연차별 투자계획 (억원) : 국고기준

'99까지	'00	'01	'02	'03	'04이후
313	84	93	96	100	235

※ '04이후는 '05까지 계획임

#### (2) 2004 예산집행실적(백만원)

	예산현액	지출액	이월액	불용액
계	10,773	10,768	-	5
◦ 농산물수출상품화사업	823	821	-	2
◦ 국제농산물박람회사업	3,820	3,817	-	3
◦ 현지유통업체 직수출	1,163	1,163	-	-
◦ 수출홍보 사업	3,817	3,817	-	-
◦ 해외시장정보조사	1,150	1,150	-	-

※ 불용사유 : 집행잔액

#### (3) 사업성과

- 동경식품박람회 등 국제농업박람회의 참가지원(23회), 수출유망농산물개발(20품목) 등 농산물수출상품화 사업, 수출홍보사업 및 해외정보화사업 등을 적극 추진함으로써 농산물 수출 해외수요 확충

- 2004년 농림축산물 수출 사상 최초 20억불 초과 달성

## 40. 과실검은마름병 방제(1721-211)

### (1) 사업개요

#### ◦ 사업목적

- 사과배 재배에 영향이 큰 과실검은마름병 발생과원의 작목전환(폐원)과 병 발생 및 발생 인근지역의 약제방제를 통해 병 확산을 방지하고, 조기에 박멸을 종식하여 국산과실의 경쟁력 제고 및 재배 농가의 안전영농 도모
- 병 확산을 방지함으로써 외국과실 수입규제 및 수출상대국의 검역요건 충족으로 국산과실의 수출증대에 기여

◦ 사업규모 : '99~'03실적 12,965ha, '04년 2,649ha

◦ 사업내용 : 병발생 및 발생인근지역 약제방제비용(농약)과 병발생 과원의 폐원방제 보상비용 지원

◦ 사업기간 : '99~'06

◦ 총사업비 : 80억원(국비)

◦ 연차별 투자계획(억원) : 국고기준

'99까지	'00	'01	'02	'03	'04	'05이후
19	8	12	11	10	5	15

### (2) 2004 예산집행실적(백만원)

	예산현액	지출액	이월액	불용액
◦ 과수검은마름병방제	900	501	-	399

- 불용사유 : 병 발생면적 감소로 폐원방제비 집행잔액

### (3) 사업성과

- 병발생 및 발생인근 지역에 대한 약제방제와 병 발생과원의 폐원방제 등 지속적인 방제노력 결과 병 발생 과원 감소
  - 발생현황 : ('03) 12.7ha, 14농가 → ('04) 4.3ha, 5농가(△66%)

## 41. 마늘경쟁력제고지원(1721-212)

### (1) 사업개요

#### ◦ 사업목적

- 「마늘산업종합대책」의 일환으로 종구갱신 및 생산기계화를 통해 생산성 증진 및 품질향상을 기함으로써 국내 마늘산업의 경쟁력 제고
- S/G조치 종료이후 DDA협상 등 시장개방 가속화로 피해를 입을 것으로 예상되는 경쟁력이 낮은 농가에 대하여 작목전환 기회 부여

◦ 사업규모 : 종구갱신 625ha, 기계화 2,528대, 작목전환 3,576ha

#### ◦ 사업내용

- 종구갱신 : 주아를 자가채종하여 종구를 생산하는 농가에 종구생산 장려금 지원(2,300ha)
- 생산기계화 : 마늘 재배농가, 지자체, 농협 등 농기계구입 지원(12,640대)
- 작목전환 : 구조조정을 위한 작목전환 희망농가에 자금 지원(7,000ha)

◦ 사업기간 : 2002~2007년

◦ 총사업비 : 675억원(종구갱신 232(국고129, 지방비93, 자담 10), 기계화 196(국고70 지방비57, 자부담69), 작목전환 247(국고))

◦ 연차별 투자계획(억원) : 국고지원

'00까지	'01	'02	'03	'04	'05이후
-	-	19	125	121	183

### (2) 2004 예산집행 실적(백만원)

	예산현액	지출액	이월액	불용액
계	10,348	5,630	-	4,718
◦ 종구갱신	3,000	3,000	-	-
◦ 생산기계화	1,408	1,054	-	354
◦ 작목전환	5,940	1,576	-	4,364

※ 마늘가격이 높게 형성되어 작목전환사업 신청저조

- 도매가격(6~8월) : 평년 1,718원/kg → ('02) 1,848 → ('03) 1,933 → ('04) 2,134

## 42. 농산물유통시설보완(1721-213)

### (1) 사업개요

- 사업목적
  - 도매시장·공판장 시설부족 및 노후화를 보완, 시장기능 저하 방지
  - 전자경매시스템 도입으로 거래의 공정성·투명성 확보
- 사업규모 : 도매시장과 공판장 시설을 '05년까지 연차적으로 보완
- 사업내용 : 도매시장과 공판장 시설의 현대화 및 전자경매시스템 도입·지원으로 시장기능 활성화 제고
- 사업기간 : '99 ~
- 총사업비 : 760억원(국고보조 377, 지방비 214, 국고용자 86, 자담 83)
- 연차별 투자계획 (억원)

'99까지	'00	'01	'02	'03	'04이후
62	101	79	12	19	190

### (2) 2004 예산집행실적(백만원)

	예산현액	지출액	이월액	불용액
계	290	290	-	-
◦ 공사비	290	290	-	-

### (3) 사업성과

- 필수시설 확충 및 노후시설 보완 등 유통시설 확충에 따라 도매시장 취급 금액이 지속적으로 증가
  - ('02) 49,919억원 → ('03) 56,090(증 6,171)
- 경매의 공정성·투명성 제고로 경매불신 해소에 기여
  - 전자경매율 : ('01) 32.8% → ('02) 55.5 → ('03) 64.2
- 업무효율화로 유통비용 절감 및 도매시장 경쟁력 향상
  - 경매요원 : (수지식) 4명 → (전자식) 2~3(1~2명 감축)
  - 소요시간 : (수지식) 22초 → (전자식) 14

### (3) 사업성과

#### ◦ 성과목표대비실적

- 종구갱신 : 재배면적의 2.1%(625ha) 갱신지원으로 갱신면적의 생산비 17%절감

\* 주아재배율 : ('03) 13.4% → ('04) 20.0

- 생산기계화 : 파종기, 수확기 등 1,813대 기계구입비 지원으로 관행재배에 비해 생산비 12%의 절감

- 작목전환 : 861ha('04년 마늘 재배면적 30,247ha의 2.8%)의 작목전환 지원으로 경쟁력이 낮은 농가의 구조조정지원 및 수급안정에 기여

#### ◦ 주요원인분석

- 마늘생산비절감과 품질향상을 위해 소요비용의 일부를 별도 지원하고 있는 종구갱신사업은 농가의 호응이 높아 소기의 성과 도출

- 생산기계화지원사업은 기계개발 초기로 기종이 다양하지 못하고 기계의 성능이 농가의 요구수준 보다 떨어짐

- 농가의 재배면적 감축 및 타 작목으로의 전환에 의한 구조조정을 지원하는 작목전환사업은 마늘 가격의 상승으로 신청 저조

#### ◦ 성과향상계획

- 기계화지원사업은 개발된 기계의 성능개선과 활용도를 높이고 현장적응성 향상 제고 노력, 작목전환사업은 경쟁력이 낮은 농가의 작목전환 사업참여를 높이기 위한 적극홍보 추진

### 43. 농산물 물류표준화(1721-216)

#### (1) 사업개요

- 사업목적
  - 농산물 하역·운송의 기계화 및 농산물의 일관 수송체계확립 등 물류표준화를 통하여 농산물 경쟁력 강화 및 유통비용절감
- 사업규모
  - 물류기기·장비 지원 : 196개소(50%보조)
- 사업내용
  - 농산물유통의 효율화를 위해 포장 및 시설·장비 규격을 표준규격으로 정비하고 관련시설·장비(파렛트, 플라스틱상자, 지게차, 광폭차량 등) 등을 지원
- 사업기간 : '97 ~ 2007
- 총사업비 : 1,378억원(국비 915)
- 연차별 투자계획(억원) : 국고기준

'00까지	'01	'02	'03	'04	'05이후
364	106	92	82	59	212

#### (2) 2004 예산 집행내역(백만원)

	<u>예산현액</u>	<u>지출액</u>	<u>이월액</u>	<u>불용액</u>
◦ 물류기기 구입지원	5,886	5,886	-	-

#### (3) 사업성과

- 하역기기·장비의 표준 물류기기 보급확대로 물류효율화 기반확충
- 물류표준화, 하역기계화 추진으로 농산물의 품질향상 및 유통비용절감
  - 하역기계화율 상승 : ('01) 4 → ('02) 5% → ('03) 8%
  - 규격출하율 향상 : ('01)46 → ('02)50 → ('03)54%



#### 44. 물류기기공동이용(1721-218)

##### (1) 사업개요

- 사업목적
  - 파렛트, 플라스틱상자 등 물류기기공동이용촉진을 통하여 물류이동을 규모화 시키고 하역기계화를 촉진하여 유통비용절감
- 사업규모
  - 물류기기 공동이용 지원 : 20,705천매(60%보조)
- 사업내용
  - 표준 파렛트/플라스틱상자 등을 풀 회사로부터 임대, 농산물을 적재하여 공영도매시장, 종합유통센터, 대형유통업체 등에 출하시 임대료 일부 보조
- 사업기간 : '00 ~ 2007
- 총사업비 : 820억원(국비 506)
- 연차별 투자계획(억원) : 국고기준

'00까지	'01	'02	'03	'04	'05이후
55	40	35	35	64	277

##### (2) 2004 예산 집행내역(백만원)

	예산현액	지출액	이월액	불용액
합 계	6,392	6,392	-	-
◦ 물류기기 및 장비구입지원	6,392	6,392	-	-

##### (3) 사업성과

- 물류표준화, 하역기계화 추진으로 농산물의 품질향상 및 유통비용절감
  - 하역기계화율 상승 : ('01) 4 → ('02) 5% → ('03) 8%
  - 규격출하율 향상 : ('01)46 → ('02)50 → ('03)54%

## 45. 김치종합유통센터 조성(1721-219)

### (1) 사업개요

- 사업목적 : 김치는 세계화가 가능한 전통식품으로서 전시관, 상설판매장, 가공시설 등 종합적인 김치의 홍보·판매·생산기능의 복합단지 조성을 통한 전통김치의 관광자원화 및 산업화를 촉진
- 사업규모 : 사업기간 : '02~'05년(4년간)
- 사업내용 : 김치종합센터 건립을 위한 부지매입·조성 및 건축공사
- 사업기간 : 2002~2005(4년간)
- 총사업비 : 196억원(국비 137, 지방비 59)
- 연차별 투자계획(억원)

'00까지	'01	'02	'03	'04	'05
-	-	-	95	21	21

### (2) 2004년도 예산 집행내역(백만원)

구분	예산현액	지출액	이월액	불용액
◦ 김치종합센터조성	2,104	2,104	-	-

### (3) 사업성과

- 김치의 산업화 및 세계화를 위하여 국제식품규격(CODEX)으로 공인된 김치의 복합적 기능을 수행할 수 있는 종합단지 조성을 위하여 2002~2005년까지 추진하는 사업으로서 부지매입 및 토목공사, 건축공사를 착공하여 2005년도 공사 완료를 목표로 추진중에 있음
  - 부지매입 완료 : 46필지 79,932㎡(24,179평)
  - 토목공사 착공 : 2004. 2월(공정율 70%)
  - 건축 및 기타공사 착공 : 2004. 10월(공정율 10%)

## 46. 농축산물 판매촉진(1721-220)

### (1) 사업개요

- 사업목적 : 신선과실, 화훼류, 채소류, 김치류, 인삼류 및 축산물에 대하여 WTO규정이 허용하는 범위내에서 선별비, 운송비, 포장비 등의 수출물류비를 지원하여 수출확대 도모
- 사업규모 : 110,466톤(추정)
- 사업내용 : 수출표준물류비의 30%로 산출된 품목별 지원단가를 수출업체의 수출물량에 따라 매월 지원
- 사업기간 : 1990 ~ 2013년
- 총사업비 : 4,389억원
- 연차별 투자계획 (억원) : 국고기준

'99까지	'00	'01	'02	'03	'04	'05이후
394	191	256	266	254	256	2,772

### (2) 2004 예산집행실적(백만원)

	예산현액	지출액	이월액	불용액
◦ 농축산물판매촉진비	28,882	25,571	-	3,311

- ※ 불용사유 : 농축산물판매촉진비 지원비중이 높은 과실류(사과, 배)의 국내 도매가격 상승 및 '03년도 태풍피해로 과실류의 생산량 감소에 의한 수출부진(미 집행액 발생)

### (3) 사업성과

- 농축산물판매촉진사업비 지원에 의한 수출실적이 증대로 '04년 농식품 수출 20억불 목표 달성에 기여
  - ('03) 305백만불 → ('04추정) 327백만불
- 국산 농산물 수출경쟁력 제고로 농가소득 향상과 국내 농산물 가격안정
- 고품질·안전 농산물 수출로 국가인지도 향상 기여

## 47. 화훼수출단지조성(1721-221)

### (1) 사업개요

- 사업목적 : 집단화된 화훼수출단지를 조성하여 고품질 화훼를 집중생산, 화훼류 수출확대 및 농가소득 증대
- 사업규모 : '02년부터 '05년까지 매년1개 단지조성(개소당 약20천평 규모)
- 사업내용 : 비닐온실 및 부대시설 설치
- 사업기간 : 4년간('02~'05)
- 총사업비 : 121억원(국비 : 31, 국고용자 22, 지방비 24, 자담 44)
- 연차별 투자계획 (억원) : 국고기준(융자금제외)

'99까지	'00	'01	'02	'03	'04	05이후
-	-	-	5	6	9	13

※ '99까지~'04이후 투자계획액은 총사업비의 국비와 같아야 함.

### (2) 2004 예산집행실적(백만원)

	예산현액	지출액	이월액	불용액
◦ 사업비(국비)	940	940	-	-
(전입금계정)	(745)	(745)		

### (3) 사업성과

- 집단화된 화훼수출단지 조성으로 고품질 화훼를 집중생산, 경제적 규모의 수송체계를 구축하여 화훼수출확대 및 유통비용 절감에 기여
  - 분산된 재배지역에서 수출용 화훼를 수집·수송하는데 따른 신선도 저하방지 및 수송비 절감

화훼수출단지 조성 :	계획	실적	진도율
	4개소	2	50%

※ '02~'03사업은 완료 '04, '05년 사업은 진행중임.

## 48. 인삼검사장검사 설치(1721-222)

### (1) 사업개요

- 사업목적 : 인삼검사 사포닌 정량·정성분석을 위한 장비 확충
- 사업규모 : 검사장비 구입
- 사업내용 : 인삼검사소의 검사장비 구입
- 사업기간 : 2004
- 총사업비 : 1억원(국비 : 1)
- 연차별 투자계획 (억원) : 국고기준

'00까지	'01	'02	'03	'04	'05이후
-	-	-	-	1	-

### (2) 2004 예산집행 실적(백만원)

	예산현액	지출액	이월액	불용액
◦ 농안기금출연	100	100	-	-

### (3) 사업성과

- 인삼검사소가 인삼 사포닌의 정성·정량 분석 등 이화학적 검사가 가능
- 중국 등 외국 수출 인삼에 대한 사포닌 함량과 성분 분석이 가능
- 수입 인삼의 원산지 식별을 현행 육안식별에서 과학적인 성분분석에 의한 식별방법 개발

## 49. 농산물안전성조사시스템구축(1721-224)

### (1) 사업개요

- 사업목적
  - 지속가능한 농업, 친환경농업 육성을 위한 기초적인 안전성 조사 시스템 구축으로 소비자 건강보호
  - 생산·출하·유통전의 안전성조사를 통하여 부적합품의 근원적인 시장유통 차단으로 우리농산물의 국제경쟁력 강화
- 사업규모 : 생산단계안전성조사시스템구축 38개소
- 사업내용 : 거점출장소 분석실 설치 및 분석장비 구입비 등 지원
- 사업기간 : 2004년~2009년(6년)
- 총사업비 : 248억원(국비 : 248억원)
- 연차별 투자계획 (억원) : 국고기준

'04	'05	'06	'07	'08	'09
18	19	46	46	46	73

※ '04년도 신규사업임

### (2) 2004 예산집행실적(백만원)

	예산현액	지출액	이월액	불용액
계	1,790	1,790	-	-
◦ 시설비	787	787	-	-
◦ 장비구입비	942	942	-	-
◦ 부대비	61	61	-	-

### (3) 사업성과

- '04년도 신규사업으로 12월말에 준공(3개소 완료)되어 당년도 성과는 측정할 수 없으나 '05년도부터 운용되면
  - 안전성조사 분석기간 단축으로 민원인의 불편해소 및 수출농산물의 상품성 유지 확보(현재 7일 → 3일로 개선)
  - 생산단계에서 부적합농산물의 시장유통 사전차단 용이

## 50. 우수농식품판매 홍보지원(1721-225)

### (1) 사업개요

- 사업목적 : 시장개방확대 등에 대응하여 홍보효과가 큰 TV 등 영상매체를 통한 다양한 홍보 지원으로 우리 농산물의 소비촉진 도모 및 안정적인 소비기반 구축
- 사업내용 : 우리 농산물의 우수성·건강 기능성 등을 TV특집 다큐멘터리 제작·방영하여 소비촉진 도모, 우리 농식품 소비촉진을 위한 캠페인 실시, GAP홍보, 지역혁신박람회 참가 등
- 사업기간 : 계속
- 총사업비 : 1,880억원(국고 100%)
- 연차별 투자계획 (억원) : 국고기준

'99까지	'00	'01	'02	'03	'04	05이후
-	-	-	-	-	11	1769

- ※ '05년부터 동 사업은 “농업농촌가치및소비촉진홍보(2714세항)”에 통합 추진, '04년이후 투자계획은 농업농촌종합대책의 119조 투융자계획 예산 기준.

### (2) 2004 예산집행실적(백만원)

	예산현액	지출액	이월액	불용액
계	1,120	1,120	-	-
◦ TV특집 제작·방영비	600	600	-	-
◦ CF 제작 캠페인 홍보비	300	300	-	-
◦ GAP 홍보비	100	100	-	-
◦ 지역혁신박람회 참가	120	120	-	-

### (3) 사업성과

- 우리 농산물의 우수성, 건강 기능성 등을 TV특집 다큐멘터리와 CF 등 영상매체를 통해 홍보함으로써, 시장개방 확대에 대비하여 우리 농산물의 소비기반 구축 및 이미지 제고
- 우리 농산물의 색깔별 채소·과일이 건강식으로 인식이 널리 확산되어 소비촉진 확대 및 국민 건강증진에 기여
- 지역혁신박람회를 통하여 우리농업의 우수혁신 성공사례에 대한 범 국민적 이해를 제고하고 지역혁신 마인드 확산.

## 51. FTA이행지원기금 출연(1721-228)

### (1) 사업개요

- 사업목적 : 한·칠레 FTA 등 농업개방에 대응하여 과수산업의 경쟁력을 제고하고 농업인 등의 피해를 최소화하여 경영안정 도모
- 사업규모 : 총 1조 2,000억원 규모의 기금 조성
- 사업내용 : 농특회계에서 FTA이행지원기금에 출연
- 사업기간 : 2004년~2010년
- 총사업비 : 1조 2,000억원
- 연차별 투자계획 (억원) : 국고기준

'00까지	'01	'02	'03	'04	'05이후
-	-	-	-	1,600	9,600

### (2) 2004 예산집행실적(백만원)

	<u>예산현액</u>	<u>지출액</u>	<u>이월액</u>	<u>불용액</u>
◦ 출연금	160,000	160,000	-	-

### (3) 사업성과

- 정부출연금을 주재원으로하여 조성된 FTA이행지원기금을 통해 과수산업의 경쟁력 제고 및 과수재배농가의 경영안정 지원

#### \* FTA이행지원기금 주요사업

- 경쟁력 제고 : 고품질 생산시설 현대화, 과실전문생산단지 기반 조성, 과수 전용 농기계 임대, 거점산지유통센터 건설, 과수우량묘목생산 지원, 과실가공품 품질향상지원, 과원규모화 등
- 경영안정 지원 : 폐업지원, 소득보전직불 등



## 52. 우수농산물관리(GAP)제도 운영(1721-229)

### (1) 사업개요

- 사업목적 : FAO, Codex 등 국제적으로 논의되고 있는 위생·안전농산물 생산 제도인 우수농산물관리제도(GAP : Good Agricultural Practices)를 도입하여 소비자에게 안전한 농산물 공급
- 사업규모
  - 생산단계 유해물질 잔류기준 설정 : 1,000품목('04년 30품목)
  - GAP 시범사업 지원 : 시범실시 1,000농가('04년 300농가)
- 사업내용
  - 생산단계 농산물의 안전성 조사에 적용할 수 있는 근거기준 마련
  - 농업인 경쟁력 제고와 소비자가 만족할 수준의 안전농산물을 생산·공급을 위하여 선진농산물 안전관리시스템인 GAP 도입 추진
- 사업기간 : 2004년~계속
- 총사업비 : 2,226억원(국비 : 2,042, 지방비 : 184)
- 연차별 투자계획 (억원) : 국고기준

'04	'05	'06	'07	'08	'08이후
4	26	188	239	210	1,375

### (2) 2004 예산집행실적(백만원)

	예산현액	지출액	이월액	불용액
계	354	349	-	5
◦ 잔류기준 설정	165	165	-	-
◦ 관서운영비	109	109	-	-
◦ 연구용역비	80	75	-	5

※ 연구용역비 예산절감(5백만원)

### (3) 사업성과

- 생산단계 유해물질 잔류허용기준 추가 설정으로 농산물의 안전성 향상
- 우수농산물관리제도를 안정적으로 도입하기 위한 시범사업의 성공적 수행
  - 과실, 채소, 약용작물 등 21개 품목 재배농가를 대상으로 사업실시

### 53. 원예유통부문재해복구(1721-230)

#### (1) 사업개요

- 사업목적 : 자연재해로 인한 농림시설 중 원예부문 시설 복구지원
- 사업규모(피해복구규모)
  - 비닐하우스 2,393ha, 인삼재배시설 4,654ha, 잠실 79ha, 기타시설 4,278개소
- 사업내용 : 비닐하우스, 인삼재배시설, 잠실 등 농업시설물 복구지원
- 사업기간 : 재해복구 기간
- 연차별 투자계획 (억원) : 국고기준

'99	'00	'01	'02	'03	'04
750	260	1,250	449	532	1,354

#### (2) 2004 예산집행실적(백만원)

	예산현액	지출액	이월액	불용액
계	132,524	117,342	2,956	12,226
◦ 보상금	124,609	109,858	2,525	12,226
◦ 지방자치단체보조	338	338	-	-
◦ 국고융자금	7,577	7,146	431	-

#### ※ 이월·불용사유 :

- '04. 3.4~5사이 발생한 대설 피해시 비규격시설 비닐하우스도 규격시설로 복구시 지원한다는 방침에 따라 복구중에 있는 비규격시설에 대하여 이월 조치하고 복기포기 등의 사유로 복구하지 않은 농가에 대한 지원분은 불용

#### (3) 사업성과

- 비닐하우스를 비롯한 원예유통부문 농업시설물에 대한 신속한 복구 지원으로 피해농가 등의 생계안정 및 차기 영농 재개 의욕 고취

## 54. 가축방역사업 및 살처분보상금(1722-211, 212)

### (1) 사업개요

- 사업목적 : 가축전염병의 발생·만연방지로 양축농가의 경제적 손실 방지 및 경쟁력 제고
- 사업규모 : 1,257백만두분
- 사업내용 : 예방주사, 검진·혈청검사, 방역장비 지원 등
- 사업기간 : 1년
- 총사업비 : 국비 2,882억원
- 연차별 투자계획(억원)

'00까지	'01	'02	'03	'04	'05이후
451	229	802	616	784	305/년

### (2) 2004 예산집행실적(백만원)

	예산현액	지출액	이월액	불용액
계	79,799	78,368	1,374	57
◦ 긴급방역비	400	343	-	57
◦ 살처분보상금	59,943	58,569	1,374	-
◦ 민간경상보조	40	40	-	-
◦ 지자체경상보조	16,499	16,499	-	-
◦ 지자체자본보조	2,917	2,917	-	-

※ 이월·불용사유 : 소부루세라병 등 살처분보상금 예산이월

### (3) 사업성과

- '03.3~5월 돼지콜레라 확산·발생에 따라 전국적 긴급예방접종 등 예산지원으로 동 질병의 확산방지
  - ('03) 6,912두 470백만원, 72건 발생 → ('04) 43,000두 2,150백만원, 9건 발생
- 닭뉴캐슬병 예방약 지원확대로 발생건수 감소
  - ('03) 10억수분 32억원 51건 → ('04) 12억수분 36억원 29건
- 시·도 가축위생시험소에 광우병검사시설 지원으로 광우병 발생에 대비한 방역 태세 구축
  - ('04년) 9개도 1기씩 신규지원 : 총 9기, 1,647백만원

## 55. 축산분뇨처리시설지원 및 축산분뇨유통 및 재활용사업(1722-213, 214)

### (1) 사업개요

- 사업목적
  - 축산분뇨의 적정처리로 자연·생활환경 보전과 수질오염 방지
  - 축산농가에 대한 축산분뇨처리시설 설치의 확대로 오염원 삭감
- 사업규모
  - 단독시설(호당 3억원이내), 공동시설(개소당 15억원이내), 정착촌구조개선(단독·공동시설 개소당 한도액과 동일), 톱밥제조시설(개소당 1.2억원), 액비저장조(개소당 0.15억원), 축분비료유통센터(개소당 2억원)
- 사업내용
  - 축분발효시설(건조식, 통풍식, 교반식 등), 저장액비화시설, 퇴비사, 액비저장조, 축분비료유통센터, 정화방류시설 및 부대기계·장비지원
- 사업기간 : 2004
- 총사업비 : 10,444억원(국비)
- 연차별 투자계획 (억원)

'00까지	'01	'02	'03	'04이후	'05이후
8,477	362	411	394	390	400/년

### (2) 2004 예산집행실적(백만원)

	예산현액	지출액	이월액	불용액
계	39,924	39,007	-	917
◦ 단독·공동시설	33,554	33,054	-	500
◦ 정착촌구조개선	1,890	1,633		257
◦ 액비저장조설치	4,080	4,080	-	-
◦ 축분비료유통센터	400	240	-	160

※ 불용사유 : 집행잔액

### (3) 사업성과

- '04예산 중 390억원을 투자하여 단독·공동시설 1,416개소, 정착촌 9개소, 액비저장조 738개소, 축분비료유통센터 3개소를 지원하여 축산분뇨자원화를 통한 환경오염 방지

## 56. 축산물검사(1722-215)

### (1) 사업개요

- 사업목적 : 축산물의 위생·안전성 확보를 위한 위생검사 강화로 소비자의 신뢰 및 국민보건 증진 도모
- 사업규모 : 검사장비 구입 93점, 도축·원유·잔류물질·미생물검사 등(17,335천건)에 소요되는 검사재료비, 원유검사보조원 38명 인건비 지원 등
- 사업내용 : 축산물검사 재료비, 검사장비 구입, 원유검사 지원(검사보조원 인건비, 검사장비 유지보수비)
- 사업기간 : 2004년도
- 총사업비 : 839억원(국비)
- 연차별 투자계획(억원) : 국고기준

'00까지	'01	'02	'03	'04	'05이후
242	38	31	31	31	466/년

### (2) 2004 예산집행실적(백만원)

	예산현액	지출액	이월액	불용액
계	3,135	3,130	-	5
◦ 재료비	838	833	-	5
◦ 검사장비	2,000	2,000	-	-
◦ 원유검사지원	297	297	-	-

### (3) 사업성과

- 시·도 축산물위생검사기관의 식육 중 미생물 및 잔류물질 검사능력 확보로 효율적인 축산물의 위생관리·감독능력 배양
- 원유검사공영화 실시로 유대가격 산정에 필요한 검사 시 객관적이고 합리적인 검사결과 산출로 정부검사기관의 공신력 제고 및 젓소 유방염방제사업 실시에 따른 원유의 유질개선 향상
- 비위생적으로 가공처리된 축산물유통 사전예방 및 안전한 축산물의 생산·공급을 위한 위생관리 강화로 소비자신뢰 확보 및 국민위생수준 향상

## 57. 아시아태평양양수의사대회(1722-217)

### (1) 사업개요

- 사업목적 : 최근 아시아지역은 구제역·조류인플루엔자 등 악성가축질병이 상시 발생함에 따라 회원국간의 정보·임상기술의 교류·협력강화로 가축 방역업무 발전 도모
- 사업규모 : 2억원
- 사업내용 : 행사비 일부 지원
- 사업기간 : 2004
- 총사업비 : 6억원(국고 2, 자부담 4)
- 연차별 투자계획(억원)

'00까지	'01	'02	'03	'04	'05이후
-	-	-	-	2	-

### (2) 2003 예산집행실적(백만원)

	예산현액	지출액	이월액	불용액
계	200	200	-	-
◦ 행사비 지원	200	200	-	-

### (3) 사업성과

- 아시아·태평양양수의사회(FAVA) 18개국의 회원 1,300여명(외국인 : 132명)이 참석하여 아국의 국제위상 향상
- 아시아지역의 가축전염병에 대한 회원국간의 정보·임상기술의 교류·협력강화로 아시아지역 가축방역 공조체계 강화

## 58. 축산부문재해복구(1722-218)

### (1) 사업개요

- 사업목적 : 자연재해로 인하여 피해를 입은 축산농가에 신속한 피해복구 및 재활기반을 마련하여 안정적인 양축활동 도모
- 사업규모 : 중앙재난안전대책본부의 복구지원 대상으로 확정된 축산부문지원
- 사업내용 : 농어업재해대책법에 의거 재해로 인하여 피해를 입은 축산부문 (축사시설, 초지, 가축입식)에 대한 복구비 지원
- 사업기간 : 2004
- 총사업비 : 970억원
- 연차별 투자계획(억원)

'00까지	'01	'02	'03	'04	'05이후
48	314	22	220	386	-

### (2) 2004 예산집행실적(백만원)

	예산현액	지출액	이월액	불용액
(합 계)	58,403	38,589	9,515	10,299
◦ 보 상 금	53,722	34,103	9,351	10,268
◦ 보 조 금	21	21	-	-
◦ 용 자 금	4,660	4,465	164	31

※ 불용사유 : 사업포기 및 집행잔액

### (3) 사업성과

- 피해농가의 신속한 피해복구 및 재활기반을 마련함으로써 안정적인 양축 활동 도모

## 59. 농산물품질인증(1731-211)

### (1) 사업개요

- 사업목적
  - 친환경농산물 생산으로 소비자에게 안전농산물 공급과 농업환경보전에 기여
  - 농산물의 유통변화에 맞는 표준규격화 및 품질관리 추진으로 경쟁력 제고
  - 친환경·품질인증 농산물에 대한 적극적인 홍보 실시 소비확대
  - 지역 유망 특산물의 등록 추진으로 지역농업 활성화
- 사업규모 : 친환경·품질인증(630천톤)
- 사업내용
  - 우수농산물에 대한 품질인증, 친환경인증, GAP인증 및 인증농가 지도
  - 도매시장 출하농산물의 품질평가를 위한 품질관리실 운영
  - 친환경 및 품질인증 농산물의 소비촉진을 위한 홍보 및 사후관리
  - 지리적표시 등록 및 품질인증, 친환경인증품의 잔류유해물질 분석
- 사업기간 : '92. 7 ~ 연차별 계속추진
- 총사업비 : 300억원(국비)
- 연차별 투자계획(억원)

'99까지	'00	'01	'02	'03	'04	'05이후
63	9	8	8	10	9	193

### (2) 2004 예산집행실적(백만원)

	예산현액	지출액	이월액	불용액
계	935	868	-	67
◦ 운영비	867	800	-	67
◦ 장비구입비	68	68	-	-

※ 불용사유 : 예산절감 66, 집행잔액 1

### (3) 사업성과

- 우수농산물의 안정적인 판로확보로 농가소득 증대
  - 품질인증 농가 : ('93) 16천호 → ('02) 54 → ('03) 65 → ('04) 51
- 유기·무농약재배의 확대로 지속가능한 친환경농업육성
  - 친환경농산물인증 농가 : ('94)32호 → ('02) 12 → ('03) 24 → ('04) 28
- 출하·유통품의 표시사항, 중량 및 품질점검 등으로 소비자의 신뢰도 제고
  - 행정처분 실적 : ('02) 5,410건 → ('03) 3,571 → ('04) 4,501
- 인증품 소비확대를 위한 사후관리 및 홍보 전개
  - 행정처분 실적 : ('02) 135건 → ('03) 282 → ('04) 368
- 품질인증품 판로 확대 지원, 인증농가지원 : 기획판매전(59회), 인증품판매코너 설치(254개소)
- 소비자 인지도 확산을 위한 교육 홍보
  - TV, 라디오 등 언론을 통한 홍보 : 2020회
  - 생산자, 소비자 교육 : 334천명 4,491회
  - LED 전광판 WIDE COLOR : 72개소
- 지리적표시등록 : ('02) 1 (보성녹차)→('03)2 (하동녹차)→('04)3 (고창북분자주)



## 60. GM농산물관리(1731-212)

### (1) 사업개요

- 사업목적
  - 세계적으로 유전자변형농산물의 생산·유통이 확대되고, 인체와 환경에 대한 안전성 논란이 계속되는 가운데 우리나라도 잡곡 등 많은 농산물을 수입에 의존하고 있기 때문에 GM농산물에 대한 소비자들의 불안감이 증대
  - 이에 따라 위해성 여부와는 별도로 GMO인지 아닌지를 명확히 하여 소비자에게 올바른 구매정보를 제공하기 위하여 GMO표시제를 실시
- 사업규모
  - GMO표시대상 농산물(콩, 옥수수, 콩나물, 감자)을 판매하는 전국 250천 개소의 판매업소 관리
- 사업내용
  - 농산물 판매업소에 대한 GMO표시 이행여부 지도·단속
  - GMO검정 및 새로운 GMO에 대한 검정방법 개발
  - 유전자변형농산물표시 위반자 처리
  - GMO표시제의 조기 정착을 위한 교육·홍보
- 사업기간 : 2000년 ~ 계속
- 총사업비 : 200억원 (국비 : 200)
- 연차별 투자계획(억원)

'99까지	'00	'01	'02	'03	'04	'05이후
-	6	9	12	10	11	152

### (2) 2004 예산집행 실적(백만원)

	예산현액	지출액	이월액	불용액
합 계	1,082	1,082	-	-
◦ 운영비	789	789	-	-
◦ 장비구입비	293	293	-	-

### (3) 사업성과

- 검정장비 확충 및 조사장비 확보 : 44종 89대
- GMO검정능력 제고를 위한 기술 개발 및 해외정보 수집
  - 옥수수 2품종 개발 및 검정기술 연수 농진청(1명 24주), 영국일본(3명 4주)
  - 국가간 검정평가 참여 : 일본 식품종합연구소(78점), 영국 CSL(4점), ISTA(10점)
- GMO표시대상업체 조사 및 실태 점검 : 93천개소, 251개반 502명
- GMO판매 농산물 검정 : 18,232점(GMO검출 38)
- GMO 표시 이행실태 소비자단체 합동 현장점검 : 418명, 3,820개소

## 61. 농산물안전성조사(1731-213)

### (1) 사업개요

- 사업목적
  - 농산물 안전성조사 강화로 소비자의 안전한 식생활 보장
  - 농약적정 사용 유도로 환경농업 육성 및 환경오염 예방
  - 안전 농산물 생산공급을 통한 국제 경쟁력 강화로 우리 농산물의 수출 촉진
  - 사료의 안전성 확보로 위생적인 축산물 생산기반 구축
- 사업규모
  - 농산물 안전성조사 : ('03) 59천건 → ('04) 60천건
  - 사 료 검 정 : ('03) 17천건 → ('04) 18천건
- 사업내용
  - 대민 홍보안전성 분석기반 확충 : 안전성 분석시설 및 분석장비 확충
  - 안전성 분석기반 확충 : 안전성 분석시설 및 분석장비 확충
  - 분석인력의 전문화 : 고도의 분석기술 습득을 위한 교육 훈련
- 사업기간 : '96년부터(계속)
- 연차별 투자계획(억원)

'99까지	'00	'01	'02	'03	'04이후
133	93	77	60	60	67

### (2) 2004 예산집행실적(백만원)

	예산현액	지출액	이월액	불용액
(합 계)	6,946	6,791	-	-
◦ 분석시설장비	3,674	3,674	-	-
◦ 분석재료비등	2,990	2,835	-	155
◦ 청사신축	282	282	-	-

※ 전용 282, 불용155(예산절감 152 집행잔액 3)

### (3) 사업성과

- 농산물 안전성조사 실적 : ('03) 59천건 → ('04) 60천건
- 부적합 조치내역 : 고발 1건, 폐기 145, 출하연기 293, 용도전환 5, 장 계도 등 48
- 사료검정 실적 : ('03) 20천건 → ('04) 20천건
- 수출농산물 안전성조사로 우리 농산물 국제경쟁력 강화를 통한 수출 촉진 도모
  - 수출농산물 조사건수 : ('03) 3천건 → ('04) 3천건

## 62. 농산물 원산지관리(1731-214)

### (1) 사업개요

- 사업목적 : 농축산물의 수입 개방화로 수입농산물의 시중 유통량이 증가함에 따라 값싼 외국산 농산물이 국산 둔갑판매 되는 원산지표시 부정 유통 행위가 늘어나, 이에 대해 홍보와 단속을 통해 농산물 유통 질서를 확립하기 위함.
- 사업규모 : 원산지표시 대상업소 386천개소
- 사업내용
  - 농산물 수입·가공·판매업소(386천개소)에 대한 원산지표시 단속
  - 원산지표시 단속 사법경찰관리(390명) 직무수행
  - 농산물 원산지 판정 전담 및 과학적 원산지 식별방법 연구개발
  - 민간감시 기능(명예감시원 2,600명)의 활성화 및 표시의무자에 대한 교육홍보
- 사업기간 : '94년~'98까지(연도별 계속추진)
- 총사업비 : 173억원(국비 100%)
- 연차별 투자계획 (억원) : 국고기준

'99까지	'00	'01	'02	'03	'04	'05이후
26	7	9	9	14	16	92

### (2) 2004 예산집행실적(백만원)

구분	예산현액	지출액	이월액	불용액
계	1,561	1,550	-	11
◦ 수사활동비	468	458	-	10
◦ 운영비	982	981	-	1
◦ 장비구입비	111	111	-	-

※ 이용 93, 불용 11(집행잔액 9, 범죄수사 참고인 출석실비 변상금 2)

### (3) 사업성과

구분	계획	실적	진도(%)
◦ 원산지 단속 회수	13천회	14	107.7
◦ 원산지 단속 업소수	189천개소	190	100.5

※ 원산지표시율 : ('94) 62.2%→('99) 94.8→('00) 92.4→('01) 95.9→('03) 96.1

## 63. 품질관리정보시스템 구축(1731-299)

### (1) 사업개요

- 사업목적
  - 고품질·안전농산물의 생산·유통을 지원하는 농산물품질관리 정보시스템 운영
  - 농업정책 수립을 지원하는 농업통계시스템 운영
  - 행정정보화 추진을 위한 본원·지원·출장소간 통신망운영 및 PC보급
- 사업규모 : 34억
- 사업내용
  - 농산물 품질/검사관리, 농업통계정보시스템 구축·운영
- 사업기간 : 1999 ~ 연차별 계속추진
- 총사업비 : -
- 연차별 투자계획 (억원)

'99까지	'00	'01	'02	'03	'04이후
15	12	9	9	9	32(계속)

### (2) 2004 예산집행실적(백만원)

	예산현액	지출액	이월액	불용액
계	3,392	3,233	-	159
◦ 공공요금 및 제세	1,163	1,078	-	85
◦ 임차료	1,548	1,481	-	67
◦ 연구개발비	134	127	-	7
◦ 자산취득비	547	547	-	

※ 불용액 159백만원 중 151백만원(공공요금 및 제세 84백만원, 임차료 67백만원)은 예산절감액이고, 연구개발비 7백만원은 낙찰차액, 공공요금 및 제세 1백만원은 집행잔액임

### (3) 사업성과

- 농산물 품질/검사관리시스템 서버교체 및 S/W 보완
- 홈페이지 개편으로 대국민 정보서비스 확대
- 친환경농산물(Enviagro) PDA시스템 구축을 통한 업무의 효율성 제고
- PC, S/W 보급 등 행정정보화기반 확충

## 64. 종자관리소 사업지원(1732-211,212,213,214,215,217,299)

### (1) 사업개요

- 사업목적: 노후화된 종자정선시설의 연차적 교체, 원원종 및 원종생산을 위한 지자체 지원, 품종등록에 따른 재배심사 시설 및 장비확보
- 사업규모(2003년)
  - 정선공장: 7개소(지자체 포함)
  - 벼종자공급량: 14,018톤
  - 품종특성검정: 70작물 1,274품종
- 사업기간: '94 ~
- 사업효과
  - 노후 종자 정선기자재의 교체로 종자 정선의 정밀도 및 효율성 제고
  - 고품질 우량종자 확대공급으로 쌀 경쟁력 확보
  - 특성검정기반조성으로 출원품종의 특성을 검정하여 신품종육성자 권리보호
- 총사업비(2004년): 88억(국고)
- 연차별투자계획(억원)

'03까지	'04	'05	'06	'07
507	88	92	101	111

### (2) 2004년 예산집행내역(백만원)

	예산현액	지출액	이월액	불용액
( 합 계 )	8,794	8,703	-	91
◦ 종자관리시설현대화	1,351	1,351	-	-
◦ 종자관리기반조성	2,645	2,606	-	39
◦ 품종심사 및 관리	344	341	-	3
◦ 지자체종자공급지원	205	205	-	-
◦ 원원종 및 원종생산	2,538	2,538	-	-
◦ 보급종 씨감자저장고 신축	990	990	-	-
◦ 종자관리종합DB구축	721	672	-	49

※ 불용사유 : 예산절감(70백만원), 집행잔액 21백만원

### (3) 사업성과

- 현대화된 시설에서 정선·공급함으로써 신뢰도 제고
- 고품질 벼보급종 14,028톤을 공급하여 종자갱신을 28.5%로 보급종공급사업의 차질 없는 추진
- 종자관리기반조성으로 출원품종 47작물 464품종, 기존품종 23작물 810품종, 국가품종목록등록재품종 6작물 32품종에 대한 특성검정 완료

## 65. 지식관리시스템구축(1816-298)

### (1) 사업개요

- 사업목적 : 조직 내의 인적자원들이 축적하고 있는 개별적인 지식을 체계화하여 공유함으로써 농림부 직원과 조직의 경쟁력을 향상
  - 단순정보의 나열 및 조회위주의 시스템에서 사용하기 편리하고 정책·업무 지원중심의 지식관리 시스템으로 발전
- 사업규모 : 농림지식관리시스템 운영비, 콘텐츠 확충비, 장비임차료
- 사업내용
  - 농림지식관리시스템 H/W 및 S/W 운영·유지
  - 해외농업정보 등 콘텐츠 확충, 지식관리 평가 및 우수지식 보상
- 사업기간 : 2000년부터 계속
- 총사업비 : 25억원(2005년까지, 06년 이후 매년 6억)

#### ○ 연차별 투자계획(억원)

'99까지	'00	'01	'02	'03	'04	'05	'06이후
-	5	8	5	2	3	3	매년 6

### (2) 2004 예산집행실적(백만원)

	예산현액	지출액	이월액	불용액
계	317	277		40
◦ 콘텐츠 구입, 인쇄	57	48	-	9
◦ 장비유지비	58	52	-	6
◦ 장비구입비	202	177	-	25

※ 불용사유 : 절감액(11백만원), 낙찰차액(25백만원), 집행잔액(4백만원)

### (3) 사업성과

- 운영('01) 이후 지속적인 콘텐츠 확충 및 기능개선을 통해 일평균 4,800건의 접속건수와 총 13만여 건의 지식이 누적
  - 지식 습득 및 전달을 위한 수단으로 정착하여 정보화 마인드 확산에 크게 기여하였으며, 내·외부평가에서 실효성이 있는 사업으로 인정
  - '02~'04년 중앙부처 정보화수준평가에서 3년 연속 우수한 평가(A등급)

## 66. 행정정보화사업(1816-299)

### (1) 사업개요

- 사업목적 : 전자결재, 전자문서유통시스템, 농림홈페이지운영 등 정보화기반을 활용한 각종 정보의 공유로 행정효율성 제고 및 정보화 마인드 향상
- 사업규모 : 행정정보화에 따른 전산시스템운영
- 사업내용
  - 전자문서유통 및 전자결재시스템운영, 농림부 홈페이지 운영 등 행정 정보화 추진
  - 주전산기, 각종 서버 등 임차료, 시설장비유지비 및 통신회선료 등
  - 행정업무 정보화에 따른 오래된 PC 및 모니터교체 등
- 총사업비('04) : 12억원(국고)
- 연차별 투자계획(억원) : 국고기준

	'99	'00	'01	'02	'03	'04
	28	22	18	13	13	12

### (2) 2002 예산집행실적(백만원)

	예산현액	지출액	이월액	불용액
(합 계)	1,198	1,093	19	86
◦ 관서운영비	953	871	-	82
◦ 여 비	13	13	-	-
◦ 연구개발비	50	29	19	2
◦ 자산취득비	182	180	-	2

※ 이월 불용사유 : 연구용역이 '05년까지 계속됨에 따라 19백만원 이월, 시스템구축 낙찰차액 등 집행잔액(57백만원), 절감계획(29백만원)

### (3) 사업성과

- 전자결재 및 전자문서유통 등 전자정부 조기구현을 위한 기반구축으로 행정 능률 및 정보화마인드 제고
- 인터넷 홈페이지, 민원처리시스템 등을 통한 정보제공으로 농정홍보 및 대 국민서비스 향상

## 67. 정책연구개발사업(1817-211)

### (1) 사업개요

- 사업목적 : 정책연구과제를 개발을 통하여 농업·농촌선진화와 농가소득 증대를 위한 정책수립 뒷받침
- 사업기간 : 계속사업('99년부터 시행)
- 사업내용 : 농정기조 전환에 따른 시책의 구체화 방안, 농가소득·경영안정 강화 방안, 국제연건에 대응한 농업정책 연구용역 등 추진
- 지원방법 : 정액보조
- 총사업비 : 192억원(국고보조)
- 연차별 투자계획(억원) : 국고기준

'00까지	'01	'02	'03	'04	'05	'06 ~ '13
21	9	9	9	9	15	120

### (2) 2004 예산집행실적(백만원)

	예산현액	지출액	이월액	불용액
◦ 연구개발비지원	1,171	1,045	85	41

※ 이월사유 : 연구용역 계약기간 미도래(4개과제), 불용사유 : 집행잔액

### (3) 사업성과

- 농정 시책의 구체화, 농가소득·경영안정에 필요한 23개과제 연구용역 추진
  - 농업정책자금 조달 및 운용방안 개선연구, 한-ASEAN FTA가 농업부문에 미치는 영향분석, 지리적표시등록제의 권리침해구제제도 도입방안, 농산물표시제도 개선 방안, WTO 쌀협상관련 부속서5의 수정 및 C/S작성방안, 쌀협상 상대국입장 및 업계의 협상에 관한 연구, 중국농산물 수입적정관리를 위한 TSG제도 활용 방안. 종자관리 통합정보시스템 설계에 관한 연구, 농지은행제도 도입에 관한 연구, 밭경영이양직불제 및 경영이양을 연금연계추진방안, 쌀농가 소득안정방안 연구, 식량자급율 목표 설정방안 연구, 농업인력 구조변화에 따른 정예인력 육성 방안, 쌀의 공공비축제 시행에 관한 연구 등



## 68. 북한농업연구(1817-212)

### (1) 사업개요

- 사업목적 : 북한농업 변화동향 분석 및 체계적인 정보축적, 남북한 상호 보완적인 농업협력 추진전략 모색, 통일대비 잠재적 농업정책 수요 증가에 대비한 대응방안 연구 등
- 사업내용 : 매년 5~8개 내외의 연구과제 수행('04년까지 37개 과제 연구)
  - 지원근거 : 농업·농촌기본법 제10조(통일대비 농업정책)
- 사업기간 : 1999~계속사업
- 총사업비 : 35억원(국고)
- 연차별 투자계획 (억원) : 국고기준

'00까지	'01	'02	'03	'04	'05	'06~'13
6	3	3	3	2	2	16

### (2) 2004 예산집행실적(백만원)

	예산현액	지출액	이월액	불용액
◦ 연구용역비	200	189	-	11

※ 불용사유 : 집행잔액

### (3) 사업성과

- 남북농업협력 활성화방안의 일환으로 정부, 민간단체 및 전문가가 참여하는 남북농업협력추진협의회 구성·운영
- 북한의 개혁개방에 대비하여 농업분야의 종합적인 전략수립 및 정부가 대응해야 할 방향연구를 통해 대북정책 수립 및 정부의 역할 정립
- 북한의 식량상황, 농자재 수급 등 계량화된 현황과 전망 연구를 통해 민간단체의 대북지원 및 농업협력사업의 방향을 제시하고 대북지원에 대한 국민적 공감대 형성
- 잠재적 정책수요에 대응한 북한농업 정보축적, 북한농업 연구의 인력 Pool 및 연구기반 구축

## 69. 농업벤처육성지원(1817-213)

### (1) 사업개요

- 사업목적 : 고부가가치 농업 육성을 통하여 농업인의 소득을 증진시키고 농업의 고도화·첨단화를 유도하여 구조개선 촉진
- 사업기간 : 계속사업('02년부터 시행)
- 지원대상 : 농업분야 창업보육센터, 벤처농업인 및 농업분야 벤처기업
- 총사업비 : 80억원(국고)
- 연차별 투자계획(억원) : 국고기준

'02	'03	'04	'05	'06~'13
2	2	2	9	65

### (2) 2004 예산집행 실적(백만원)

	<u>예산현액</u>	<u>지출액</u>	<u>이월액</u>	<u>불용액</u>
◦ 농업벤처육성	200	200	-	-

### (3) 사업성과

- 농업분야 창업보육센터 지원으로 창업보육사업 내실화 기여
- 벤처농업 창업경연대회 지원으로 벤처농업 저변확대 기여
- 고부가가치 농업의 육성을 위해 농업벤처의 창업 및 투자유치에 기여

## 70. 해외농업환경조사사업(1819-211)

### (1) 사업개요

- 사업목적 : 세계 주요 농업지대의 농업개발 잠재력이 풍부한 국가에 대한 농업현황, 외국인농업투자제도 등을 조사하고, 국가별·권역별로 비교·검토하여, 우리 기업의 현지 진출시 활용하고, 정부의 FTA·DDA자료로 활용
- 사업규모 : 2국 2지구(베트남, 필리핀)
- 사업내용 :
  - 사업물량 : 2국 2지구 (베트남, 필리핀)
  - 조사수준 : 민간기업의 현지 투자시 사업타당성을 평가할 수 있는 자료수집
  - 조사내용 : 분야별 현황, 주요 농업지대 조사, 국내수집 불가능 자료
- 참여기관 : 농업기반공사, 농촌진흥청, 농촌경제연구원, 농수산물유통공사
- 사업비 : 200백만원
- 지원형태 : 민간경상 보조(국고보조 100%)
- 사업기간 : 2004. 1. 1 ~ 2004. 12.31
- 총사업비 : 44억원
- 연차별 투자계획 (억원) : 국고기준

'00까지	'01	'02	'03	'04	'05이후
10	2	2	2	2	26

### (2) 2004 예산집행실적(백만원)

	예산현액	지출액	이월액	불용액
◦ 정책조사비 및 지원단운영경비	200	200	-	-

### (3) 사업성과

- 해외농업 진출업체에게 대한 각종 자료의 지원으로 해외투자에 따른 애로사항의 해결 지원
- 해외농업투자에 관심이 있는 지자체, 민간기업(인)에 대한 기술지원으로 해외농업투자 유도
- 조사대상 국가의 농업현황을 정확히 파악하여 각종 양자간, 다자간 협상·협정(FTA, DDA)에 대비

## 71. 농촌개발시험연구(1820-211)

### (1) 사업개요

#### ◦ 사업목적

- 농업생산기반정비 및 농촌생활환경개선 등 농촌개발사업의 효율적인 추진을 위한 정책 및 기술개발
- 기술발전과 여건변동을 반영한 계획설계기준 정립으로 생산기반정비 사업의 조사설계 및 시공능력 향상

◦ 사업규모 : 매년 농촌개발 관련 10여개 내외의 세부연구 추진

◦ 사업기간 : '94~계속

#### ◦ 사업효과

- 농업생산기반정비사업의 체계적인 조사설계·시공을 통하여 사업효과 극대화 및 사업비 절감
- 농업·농촌의 다원적 기능확보 및 농촌개발의 효율적 추진을 위한 정책 수립에 기여

◦ 총사업비 : 계속사업('04까지 89억원 투자)

#### ◦ 연차별 투자계획 (억원)

<u>'00까지</u>	<u>'01</u>	<u>'02</u>	<u>'03</u>	<u>'04</u>	<u>'05이후</u>
42	10	11	12	14	89

### (2) 2004 예산집행실적(백만원)

	<u>예산현액</u>	<u>지출액</u>	<u>이월액</u>	<u>불용액</u>
◦ 농촌개발시험연구	1,370	1,370	-	-

### (3) 사업성과

- 2004예산현액 1,370백만원을 투자하여 “경관과 조화된 친환경적 한계농지 개발 방안에 대한 연구” 등 10개 과제에 대한 연구를 실시하고 그 결과를 활용함으로써 효율적인 농촌개발을 위한 정책 제공 및 기술축적에 기여

## 72. 지하수자원관리(1820-212)

### (1) 사업개요

- 사업목적 : 가뭄상습 농경지의 지하수개발 예정지역에 수맥조사로 성공율을 높이고, 도서·해안지역의 해수침투조사로 염해피해를 방지하며, 농촌지역 보전관리조사로 지하수의 난개발과 오염예방
- 사업규모 : 수맥조사(가뭄상습농경지 117천ha), 해수침투조사(도서·해안지역 192개소), 지하수보전관리조사(농촌용수구역 117개소)
- 사업내용 : 가뭄상습 농경지 수맥조사, 도서·해안지역의 해수침투조사, 농촌지역 보전관리조사
- 사업기간 : '82~2013년
- 총사업비 : 963억원(전액 국비)
- 연차별 투자계획 (억원)

'00까지	'01	'02	'03	'04	'05이후
427	46	49	49	51	341

### (2) 2004 예산집행실적(백만원)

	예산현액	지출액	이월액	불용액
(합 계)	5,124	5,124	-	-
◦ 수 맥 조 사	1,610	1,610	-	-
◦ 해수 침투 조사	110	110	-	-
◦ 지하수관리조사	3,404	3,404	-	-

### (3) 사업성과

- 2004예산현액 5,124백만원을 투자하여 수맥조사 4,000ha, 해수침투조사는 7개소, 지하수관리조사 13지구를 시행하여 지하수개발 성공률 제고 및 도서·해안지역 염해피해 방지, 농촌지역 지하수의 난개발 및 오염예방에 기여

	계 획	실 적	진도율
- 수 맥 조 사	4,000ha	4,000ha	100%
- 해수 침투 조사	7개소	7개소	100%
- 농촌지하수관리조사	13지구	13지구	100%

### 73. 농업용수 수질조사·연구(1820-213)

#### (1) 사업개요

- 사업목적 : 농업용수 수질오염 추이의 평가분석과 수질오염 원인 규명으로 오염방지 대책방향을 설정하고 과학적이고 효율적인 농업용수 수질관리 도모
- 사업규모 : 수질측정망 500개지점 수질개선을 위한 조사·분석
- 사업내용 : 농업용수 저수지·담수호 수질 조사
- 사업기간 : '90~계속
- 총사업비 : 271억원(국고)
- 연차별 투자계획(억원) : 국고기준(2013년까지)

<u>'00까지</u>	<u>'01</u>	<u>'02</u>	<u>'03</u>	<u>'04</u>	<u>'05이후</u>
52	11	11	12	13	172

#### (2) 2004 예산집행실적(백만원)

	<u>예산현액</u>	<u>지출액</u>	<u>이월액</u>	<u>불용액</u>
◦ 사업비	1,300	1,300	-	-

#### (3) 사업성과

- 2004예산현액 1,300백만원을 투자하여 수질오염 추이의 평가분석 및 수질오염 원인 규명 등으로 과학적이고 효율적으로 농업용수 수질을 관리하기 위한 기초자료 확보

	<u>계</u> <u>획</u>	<u>실</u> <u>적</u>	<u>진</u> <u>도</u> <u>율</u>
- 수질측정망조사	500지점	500지점	100%
- 수질실태일제조사	17,800지점	17,800지점	100%
- 사업비	1,300백만원	1,300백만원	100%

## 74. 농촌용수 물관리정보화(1820-299)

### (1) 사업개요

- 사업목적 : 농촌용수의 효율적 관리를 위하여 수자원 및 수리시설물 등에 대한 정보를 구축하고 관련 부처간 물관리 정보 공유
- 사업규모 : 농촌용수물관리정보 마스터플랜 수립  
농촌용수자원정보시스템 구축  
관련기관간 정보제공 및 시스템 보완, 유지관리
- 사업내용 : “국가물관리정보화기본계획”에 의거 총리실 수질개선기획단과 사전 협의하여 선정된 사업
- 사업기간 : '02~'13년
- 사업효과 : 농촌용수 물관리정보화를 통해 각종 재해예방 및 복구에 효율적으로 대처하고 부처간 표준화된 정보시스템을 구축하여 자료를 공유함으로써 중복조사방지로 인한 재원 절감 및 업무효율 향상
- 총사업비 : 69억원(전액 국비)
- 연차별 투자계획(억원)

'00까지	'01	'02	'03	'04	'05이후
-	-	8	6	6	49

### (2) 2004 예산집행실적(백만원)

	예산현액	지출액	이월액	불용액
◦ 사업비	640	640	-	-

### (3) 사업성과

- 2004예산현액 640백만원을 투자하여 농촌용수 물관리정보화 마스터플랜 수립(3차년도), 농촌용수자원정보시스템 개발 및 기초자료 수집 등 농촌용수 물관리 정보화를 위한 기반 환경 조성

## 75. 전통식품 Codex규격화(1821-211)

### (1) 사업개요

◦ 사업목적

- 전통발효식품인 김치의 Codex규격 제정에 이어 인삼·간장·된장·고추장 등의 국제규격인 Codex 규격제정

◦ 사업규모 : 4개품목

◦ 사업내용

- 인삼·간장·된장·고추장 등 4개품목 규격화 추진
- Codex규격제정을 위한 기초연구 및 단계별 대응

◦ 사업기간 : '03 ~ '07

◦ 총사업비 : 11억원(국비 11)

◦ 연차별 투자계획(억원)

<u>'00까지</u>	<u>'01</u>	<u>'02</u>	<u>'03</u>	<u>'04</u>	<u>'05이후</u>
			2	2	7

### (2) 2004 예산집행실적(백만원)

	<u>예산현액</u>	<u>지출액</u>	<u>이월액</u>	<u>불용액</u>
◦ 전통식품Codex규격화	296	188	96	12

\* 이월사유 : 용역계약기간이 '03~'04년도에 걸침 ('04.6~'05.3)

\* 불용사유 : 계약잔액

### (3) 사업성과

- 인삼 : '00년 규격초안을 제안, '04.9월 Codex아시지역분과위원회에서 총 8단계중 4단계 통과
  - 된장·고추장 : '04.9월 Codex아시지역분과위원회에서 고추장은 4단계통과, 된장은 아시아국가와 working group구성하여 논의토록 함(3단계 진행)
  - 간장 : 한일 공동규격안을 '04년 Codex 가공과채류분과위원회 심의 (4단계)
- ※ Codex규격은 8단계의 과정을 거쳐 제정되며, 7~8년의 장기간이 소요됨



## 76. 농업통계조사(1831-211)

### (1). 사업개요

- 사업목적
  - 농업정책, 농·축산물 수급·가격안정 대책수립을 위한 기초자료를 제공함으로써 정책수행 및 농업인의 농업경영지표와 학술연구자료에 기여
- 사업내용
  - 작물재배면적조사 : 36천여 표본단위구내 전 작물의 재배면적 조사(연6회)
  - 작물생산량조사 : 23천여 표본지점 대상으로 17개작물 수확량조사
  - 경지면적조사 : 36천여 표본단위구내 경지증감·변동 사항 조사(연 1회)
  - 가축통계조사 : 4,494 표본단위구내 사육가구 및 일정규모 이상 사육 가구를 대상으로 4개축종의 사육두수, 3개월간 변동사항 등을 조사(연 4회)
  - 축산물생산비조사 : 1,400표본농가를 대상으로 번식우, 비육우 등 6개축종을 사육하는 사료비 등 생산비조사(연중)
  - 농업경영체조사 : 11개 작목별 일정규모 이상 경영체 2,284호를 대상으로 농가소득, 농업조수입, 농업경영비, 정부지원 자금현황 등을 조사(연중)
  - 기타조사 : 3,200호 표본농가 대상으로 재배의향면적조사, 농업기계화율, 농지임대차, 논벼병충해방제상황조사 및 RPC·임도정공장 483개 업체를 대상으로 산지쌀가격조사
- 사업기간 : 계속(연중)
- 연차별 투자계획(억원)

'99까지	'00	'01	'02	'03	'04이후
17	5	6	19	29	32

### (2) 2004 예산집행실적(백만원)

	예산현액	지출액	이월액	불용액
계	3,187	3,166		21
◦ 장비구입비	70	70		
◦ 운영비	3,117	3,096		21

※ 불용사유 : 예산절감 14, 결원발생에 따른 집행잔액 7

### (1) 사업성과

- 각종 농업 통계조사 결과를 시의적절한 제공으로 농업정책 및 농산물의 학계에 학술연구자료로 이용토록 하였음

## 77. 후계농업인육성(1917-211)

### (1) 사업개요

- 사업목적 : 급속한 농업인력 감소 및 노령화에 대응하여 영농정착 의욕이 강한 젊은 인력의 농촌정착을 지원하고 미래 기술농업을 선도해 나갈 유능한 농업전문인력으로 육성
- 사업기간 : 계속사업('81부터 시행)
- 지원대상 : 농림사업시행지침상 후계농업경영인으로 선정된 자
- 총사업비 : 39,131억원(국고)
- 연차별 투자계획(억원) : 국고기준

<u>'81~'01까지</u>	<u>'02</u>	<u>'03</u>	<u>'04</u>	<u>'05</u>	<u>'06~'13</u>
20,116	1,000	960	800	810	15,445

### (2) 2004 예산집행실적(백만원)

	<u>예산현액</u>	<u>지출액</u>	<u>이월액</u>	<u>불용액</u>
◦ 후계농업인육성	80,000	80,000	-	-

### (3) 사업성과

- 영농정착의욕이 강한 청장년의 영농기반확보로 자립영농 촉진
- 후계농업경영인의 영농시설개선 및 현대화로 경영합리화에 기여
- 전문인력육성을 통한 농업생산성 향상 및 도·농간 균형발전 도모

## 78. 도농교류(농·소·정)협력사업(1917-213)

### (1) 사업개요

- 사업목적 : 도·농공동체간 상호교류를 통해 도시 소비자들에게 농업·농촌의 가치와 중요성에 대한 이해도를 높이고, 농업인들에게는 소비자 지향적인 영농을 유도하여 농업인·소비자간 농업·농촌에 대한 사회적 연대감 강화
- 사업기간 : 1999~계속사업
- 사업내용 : 도시소비자와 청소년, 어린이들에게 농촌현장·문화·생태체험 및 농업 환경보호, 안전농산물 생산 등에 대한 학습기회를 제공, 농업·농촌에 대한 이해 증진
- 총사업비 : 223억원(국고)
- 연차별 투자계획 (억원) : 국고기준

<u>'00까지</u>	<u>'01</u>	<u>'02</u>	<u>'03</u>	<u>'05</u>	<u>'06~'13</u>
28	15	10	10	15	145

### (2) 2004 예산집행실적(백만원)

	<u>예산현액</u>	<u>지출액</u>	<u>이월액</u>	<u>불용액</u>
◦ 도농교류협력사업비	1,000	994	-	6

※ 불용사유 : 집행잔액

### (3) 사업성과

- 도시소비자와 청소년이 농업·농촌현장을 방문하여 농촌일손돕기, 문화체험과 자매결연 등을 통해 도·농간의 문화적·정서적 공감대 형성
- 도시소비자들에게 우리농산물의 안전성 및 환경보호기능 홍보 및 농촌 방문에 따른 농촌지역 경제 활성화에 기여

## 79. 농업경영컨설팅지원(1917-214)

### (1) 사업개요

- 사업목적 : 농업투자의 효율성을 제고하고 정부의존을 탈피, 자기혁신능력을 갖춘 농업경영체 육성
- 사업규모 : '04년까지 완료사업 물량 3,701개소
- 사업내용 : 농업경영체에 대한 경영컨설팅사업 지원
- 사업기간 : 1999년 ~ 계속사업
- 총사업비 : 768억원(국고)
- 연차별 투자계획 (억원) : 국고기준

'00까지	'01	'02	'03	'04	'05	'06~'13
19	15	17	17	20	40	640

### (2) 2004 예산집행실적(백만원)

	예산현액	지출액	이월액	불용액
계	1,965	1,965	-	-
◦ 컨설팅 사업비	1,965	1,965	-	-

### (3) 사업성과

- 앞으로 농업부문의 소득증대와 농업투자의 효율성 제고 및 시너지 효과 창출을 위하여 농업기술·생산관리를 비롯, 회계·재무관리, 유통정보 등 농업경영측면의 농업인 수요에 맞추어 경영컨설팅 패키지에 의한 현장밀착형 컨설팅 지원수요가 더욱 증가할 것으로 전망
- 규모화 된 농가에 경영마인드 제고, 투융자사업의 부실방지 및 인력양성에 긴요한 사업으로서 민간컨설팅 효과에 대한 농업인들의 높은 기대로 참여 희망 농가가 매년 증가하는 추세를 감안하여 사업물량 확대 필요

## 80. 농업종합자금지원(1917-215)

### (1) 사업개요

- 사업목적 : 품목별·기능별로 세분화된 농업정책 용자금을 통합하고 농업인의 사업계획을 심사하여 필요한 시기에 필요한 자금을 종합 지원함으로써 자금집행의 효율성 제고
- 사업기간 : 계속사업('99년부터 시행)
- '04 사업규모 : 7,789억원(국고 1,158억원, 농협융자 6,631억원)
- 사업내용
  - 지원형태 : 국고융자
  - 지원조건 : 금리 4.0%, 시설자금 3~5년거치 10년상환, 개보수자금 2년거치 3년상환, 운영자금 2년이내 상환, 농기계구입자금 1년 거치 4~7년 상환
- 총사업비('99~2013) : 24,186억원(국고)
- 연차별 투자계획(억원) : 국고기준

'99~'00	'01	'02	'03	'04	'05	'06~'13
1,430	2,052	1,480	1,064	1,158	1,502	15,500

### (2) 2004 예산집행실적(백만원)

	<u>예산현액</u>	<u>지출액</u>	<u>이월액</u>	<u>불용액</u>
◦ 종합자금지원	115,800	115,800	-	-

### (3) 사업성과

- 농업인의 사업계획에 따른 자금 적기지원으로 자율·책임경영체제 구축
- 대출금융기관이 경영평가, 사업타당성 분석을 통해 대상자를 선정하고 지원금액을 결정함에 따라 무리한 투자 및 사업부실화를 사전에 예방
- 품목별, 사업별 지원방식에서 경영체별 자금지원방식으로 전환하여 시설·운영자금을 통합지원함으로써 자금지원의 효율성 제고

## 81. 경영이양직접지불사업 (2717-211)

### (1) 사업개요

- 사업목적 : 농업경영을 이양하는 고령 은퇴농가의 소득안정을 도모하고 쌀전업농의 영농규모 확대를 촉진함으로써 쌀산업의 경쟁력 강화
- 사업기간 : 1997년~2010년
- 사업규모 : 123.2천ha (논 93.0천ha)
- 사업내용 : 영농은퇴를 조건으로 소유농지를 기반공사나 경작규모 2ha이상 55세 이하의 쌀전업농가에 매도 또는 5년이상 장기임대시 보조금지급
- 총사업비 : 6,271억원(논 4,484억원)
- 연차별 투자계획 (억원) : 국고기준

<u>'00까지</u>	<u>'01</u>	<u>'02</u>	<u>'03</u>	<u>'04</u>	<u>'05이후</u>
787	59	17	43	141	5,224

### (2) 2004 예산집행실적(백만원)

	<u>예산현액</u>	<u>지출액</u>	<u>이월액</u>	<u>불용액</u>
◦ 경영이양사업비 (민간경상보조)	14,100	14,100	-	-

### (3) 사업성과

- 고령 은퇴농가의 소득안정 도모
  - 영농에서 은퇴하는 고령농업인 6,675명에게 경영이양보조금 14,100백만원을 지급하여 1인당 211만원의 소득 지원
  - \* '97~'04년까지 고령 은퇴농 58천명에게 1,032억원 지원
- 쌀전업농의 영농규모 확대에 기여
  - 생산성이 낮은 고령농업인의 소유농지 4,789ha를 쌀전업농 4,361명에게 경영이양하여 1인당 1.10ha의 영농규모 확대
  - \* '97~'04년까지 쌀전업농 38천명에게 38천ha(1인당 1.02ha)를 경영이양

## 82. 조건불리지역 직접지불(2717-212)

### (1) 사업개요

- 사업목적 : 영농조건이 불리하여 농업생산성이 낮은 조건불리지역에 대한 보조금 지원을 통해 농가소득 보조 및 지역사회 활성화를 도모
- 사업기간 : 2004~계속사업
- 총사업비 : 20,862억원(국고 16,692억원, 지방비 4,170억원)
- 집행절차 : 지자체 보조(시장·군수·구청장이 농업인 소득보전)
  - 조건불리지역내 농지·초지중 경지율(22%이하) 및 경지경사도(14%) 등을 적용하여 선정한 법정리내 실경작자를 대상으로 보조금 지급
- 지원방법 : 국고보조 70%, 지방비 30%
- 연차별 투자계획(억원) : 국고기준

'01	'02	'03	'04	'05	'06~'13
-	-	5	100	123	16,464

### (2) 2004 예산집행실적(백만원)

	예산현액	지출액	이월액	불용액
계	10,132	9,483	90	559
◦ 수용비(201)	100	49	-	51
◦ 연구용역(206)	332	222	90	20
◦ 경사도 조사(304)	800	581	-	219
◦ 보조금(305)	8,900	8,631	-	269

※ 이월 및 불용사유 : 사업물량 감소, 경지경사도 조사 예산소요 감소

### (3) 사업성과

- '04~'05년간 시범사업후 '06년부터 본사업 확대
  - 시범사업 연구용역 및 경지경사도(전국 읍·면) 조사 추진중
- ※ '04년 사업대상 : 30천ha, 34천농가

### 83. 농업인 영유아 양육비 지원 (2717-221)

#### (1) 사업개요

- 사업목적 : 농어촌의 과소화노령화 추세에 대응하여 농어업인의 영농활동에 부담이 큰 영유아 양육에 대한 지원을 통해 농가 소득안정에 기여하고 젊은층의 농어촌거주 유도, 농어촌 지역사회 활력유지 및 농업생산성 제고
- 사업규모 : 49천명
- 사업내용
  - 지원대상 : 농지소유면적 1.5ha 미만 농가 농어업인의 영유아(0-5세) 중 보육 시설이나 유치원을 이용하는 아동
    - ※ 타부처의 보육료 및 교육비 지원대상 아동은 제외
  - 지원금액 : 법정저소득층에 대한 보육료(교육비) 지원액의(단, 5세아는 100%)
- 사업기간 : 2004 ~ 계속
- 총사업비 : 3,935억원(국고)
- 연차별 투자계획 (억원) : 국고기준

'00까지	'01	'02	'03	'04	'05	'06~'13
-	-	-	-	302	429	3,204

#### (2) 2004 예산집행내역(백만원)

	예산현액	지출액	이월액	불용액
계	30,136	14,602	-	15,534
◦ 예산	25,380	12,224	-	13,156
◦ 예비비	4,756	2,378		2,378

※ 불용사유 : 타부처(여성부, 교육인적자원부)의 '04년 보육비 및 교육비 지원대상 범위 확대에 따라 본 사업 지원대상 감소(타부처 지원대상을 제외한 지원)

#### (3) 사업성과

- 월 평균 27천여명에 대하여 양육비를 지원함으로써 농어업인의 육아부담 경감에 실질적으로 기여하였으며, 영세농 자녀의 유아교육 기회를 확대
- 농어촌지역에 대한 특례적 성격의 지원으로 젊은 농업인력의 탈농방지 및 농어촌 거주 유도로 농어촌 지역사회 활력유지 및 농업생산성 제고에 기여



## 84. 친환경농업직접지불(2718-211)

### (1) 사업개요

- 사업목적 : 친환경농업 실천농가의 소득감소를 보전하여 친환경농업을 육성함으로써 농업·농촌의 환경을 보전하고 안전한 농산물의 생산장려
- 사업규모 : 12,827ha, 5,492백만원
- 사업내용 : 저농약이상 친환경농산물 인증농가에게 친환경농업 이행에 따른 소득감소분 보전 (524~794천원/ha)
- 사업기간 : '99~계속
- 총사업비 : 1,131억원(국비 100%)
- 연차별 투자계획 (억원) : 국고기준

<u>'00까지</u>	<u>'01</u>	<u>'02</u>	<u>'03</u>	<u>'04</u>	<u>'05년</u>
115	57	30	30	55	69

### (2) 2004 예산집행실적(백만원)

	<u>예산현액</u>	<u>지출액</u>	<u>이월액</u>	<u>불용액</u>
(합계)	4,512	4,507	-	5
◦ 보조금	4,512	4,507	-	5

※ 전용 △980백만원(논농업518, 부적지감골462)

### (3) 사업성과

- 농약화학비료 감축으로 농업환경을 지속적으로 유지·보전할 수 있는 기반 마련
- 소비자를 위한 친환경 안전농산물 생산·공급 및 친환경농업인 적극 육성
  - 친환경농산물 인증면적 : ('00) 2,038ha → ('04.9) 26,445(증 13.0배)
  - 친환경농산물 인증 농가수 : ('00) 2.4천호 → ('03.9) 27.4(증 11.4배)

## 85. 논농업직접지불(2718-212)

### (1) 사업개요

- 사업목적 : 농가소득 지지 및 논의 공익적 기능을 유지하고, 비료·농약의 적절한 사용 등 친환경적 영농의 확산을 유도하여 국토환경 보전 및 안전한 농산물 생산 유도
- 사업기간 : 2001 ~ (계속사업)
- 총사업비 : 77,670(국고)
- 집행절차 : 지자체 보조(시장·군수·구청장이 농업인 소득보전)
  - '98~'00년간 논농업에 이용된 농지를 대상으로 논의형상과 기능유지 및 친환경 영농실천 등 지급요건을 이행하는 실경작자에 지급
- 지원방법 : 국고보조 100%
- 연차별 투자계획(억원) : 국고기준

'00까지	'01	'02	'03	'04	'05	'06~'13
-	2,105	3,920	4,809	4,810	6,026	56,000

### (2) 2004 예산집행실적(백만원)

	예산현액	지출액	이월액	불용액
계	481,550	481,522	-	28
◦ 수용비(201)	622	594	-	28
◦ 기능점검(304)	1,578	1,578	-	-
◦ 보조금(305)	479,350	479,350	-	-

※ 불용사유 : 영농기록장 제작수요 감소

### (3) 사업성과

- 논농가 소득보전 및 친환경영농 확산에 기여
- '04년 논농업직불제 보조금 4,788억원 지급
  - 948천ha, 1,046천농가에 농가당 458천원 지급
  - '03 전체농가(1,264천농가)의 82.7%, 전체 벼재배면적(1,127천ha)의 84.1%가 보조금 수혜대상이 되어 일정부분 농가소득 안정에 기여

## 86. 쌀소득보전기금지원(2718-213)

### (1) 사업개요

- 사업목적 : 수확기 평균 쌀값이 기준가격 대비 당해년산 가격이 하락하는 경우 하락액의 일정수준을 보전하여 쌀생산 농가의 소득안정 도모
  - 농업인납부금과 정부출연금으로 재원을 조성하여 쌀소득보전기금을 운용
- 사업규모('04) : 1,226억원
- 사업내용 : 논농업직불제 대상농지중 벼를 재배하는 농지를 대상으로 농림부장관이 정한 농업인납부금(기준가격의 0.5%)을 부담하고 약정을 체결한 농가에 한해 쌀값이 기준가격보다 하락한 경우 하락액의 80%를 보전
- 사업기간 : '94~
- 총사업비('04) : 1,226억원(농특회계지원 247 자체수입 979)
- 연차별 지원실적(억원) : 일반회계 지원기준

'00까지	'01	'02	'03	'04	'05
-	-	-	500	247	724

### (2) 2004 예산집행실적(백만원)

	예산현액	지출액	이월액	불용액
◦ 쌀 소득보전직불제	24,744	24,744	-	-

### (3) 사업성과

- 쌀값하락에 따른 농가소득 충격을 완화하여 농가의 경영안정 도모

## 87. 쌀생산조정제(2718-214)

### (1) 사업개요

- 사업목적 : 쌀수급균형 조기회복 및 WTO 쌀재협상시 입지강화
- 사업규모 : 약정면적 27,529ha(76천 농가, 169천 필지)
- 사업내용 : 2002년도에 벼를 재배했던 농지에 3년간 벼나 다른 상업적 작물을 재배하지 않을 경우 매년 ha당 300만원씩 보조금 지급
- 사업기간 : 2003년~2005년
- 총사업비 : 2,411억원(국비 : 2,411)
- 연차별 투자계획 (억원) : 국고기준

<u>'00까지</u>	<u>'01</u>	<u>'02</u>	<u>'03</u>	<u>'04</u>	<u>'05이후</u>
			810	810	791

### (2) 2004 예산집행실적(백만원)

	<u>예산현액</u>	<u>지출액</u>	<u>이월액</u>	<u>불용액</u>
계	76,962	76,657	0	305
◦ 일반수용비	19	16	0	3
◦ 민간경상보조	400	400	0	0
◦ 자치단체경상보조	76,543	76,241	0	302

※ 불용사유 : 약정불이행 농가 증가

※ 부적지감굴과원정비사업(2721)에서 4,038백만원 전용

### (3) 사업성과

- 일부 불이행 농가를 제외하고 당초 약정농지를 유지하여 쌀수급 균형유지에 기여

## 88. 부적지 감귤과원 정비(2721-211)

### (1) 사업개요

#### ◦ 사업목적

- 생산과잉과 수입과실 증가 등으로 어려움에 처해있는 감귤의 경쟁력 제고를 위해 생산성 및 품질저하 등 경쟁력이 낮은 과원의 구조조정

#### ◦ 사업규모 : 3,310ha('97~'03까지 810ha, '04년 : 2,500ha)

#### ◦ 사업내용 : 고지대, 경사지, 재해상습지 등 감귤재배 부적지 과원에 대한 폐원 비용 지원

- 사업단가 : ha당 30백만원(국비 9백만원)

- 지원조건 : 국고보조 30%, 지방비 40, 자부담 등 30

#### ◦ 사업기간 : '97~2004

#### ◦ 총사업비 : 993억원(국비 239, 지방비 541, 자부담 등 213)

#### ◦ 연차별 투자계획(억원) : 국고기준

'99까지	'00	'01	'02	'03	'04	'05이후
17	4	18	18	27	155	0

### (2) 2004예산 집행내역(백만원)

	예산현액	지출액	이월액	불용액
◦ 감귤폐원보상비	15,500	15,500	-	-
- 전용사유 : 사업면적이 당초계획보다 1,500ha가 많은 2,500ha로 증가하여 사업비 추가				
* 매년 감귤의 과잉생산이 지속되고 있어 '04년까지 조기에 구조조정을 마무리하여 농가 경영안정을 기하기 위해 추가지원				

### (3) 사업성과

- '97~'04까지 993억원을 투자하여 부적지 감귤과원 3,310ha를 정비 완료함으로써 국산 감귤의 품질향상과 수급안정으로 감귤농가의 소득증대에 기여

## 89. 친환경축산직불제(2722-211세항)

### (1) 사업개요

- 사업목적
  - 친환경축산으로 농촌경관향상, 환경부담 경감 등 지속가능한 축산기반구축
  - 축산에 대한 사회적 비판해소 및 안전축산물 생산을 통한 소비자 신뢰 확보
- 사업규모 : 호당 1,500만원이내 지급
  - 친환경축산직불제 기본 프로그램 이행 : 1,300만원/호 한도
  - 친환경축산직불제 인센티브 프로그램 이행 : 200만원/호 한도
- 사업내용 : 친환경축산 프로그램 참여하는 농가의 소득감소분(또는 추가비용)에 대하여 일부 지원
  - 한옥우, 젖소 : 조사료포 확보, 발생분뇨 환원
  - 돼지, 닭 : 분뇨발생량 감축, 발생분뇨 환원
  - 공통부대요건 : 친환경축산 이행기록 장부기장(주1회 이상)  
출하전 일정기간 항생제 사용금지  
축산농가의 환경·방역관련 교육 이수
- 사업기간 : 2004~계속
- 총사업비 : 234억원(국비)
- 연차별 투자계획(억원)

'00까지	'01	'02	'03	'04	'05이후
-	-	-	-	34	200/년

### (2) 2004 예산집행실적(백만원)

	예산현액	지출액	이월액	불용액
계	3,773	3,355	-	418
◦ 직불금	3,745	3,328	-	417
◦ 사업관리비 등	28	27	-	1

\* 불용사유 : 집행잔액

### (3) 사업성과

- 축산업을 환경과 조화시킴으로써 환경보전, 축산물의 안전성 확보 농가소득 유지
- 환경에 대한 축산업의 부정적 인식을 불식시키고, 환경과 더불어 지속가능한 축산업 유지와 환경에 대한 오염부하량을 최소화

## 90. 농지전용부담금과오납금반환(2515-211)

### (1) 사업개요

- 사업목적 : 2003년도부터 농지전용부담금 과오납금 반환액이 기 부과한 농지 전용부담금 수납액 초과예상 → 반환재원 부족액 확보를 통해 반납금 미지급으로 인한 민원예방
- 사업내용 : 허가가 취소되거나 사업계획의 변경 기타 이에 준하는 사유로 인하여 전용하고자 하는 농지의 면적이 당초보다 감소한 경우, 감면규정 착오 또는 공시지가 정정 등 과오납의 경우 환급

### (2) 2004 예산집행내역(백만원)

	<u>예산현액</u>	<u>지출액</u>	<u>이월액</u>	<u>불용액</u>
◦ 농지전용부담금과오납금반환	558	558	-	-

### (3) 사업성과

- 일시적으로 부족한 환급재원 확보 및 환급금 지급 지연으로 인한 법적분쟁 등 민원발생 예방

## 91. 농특회계관리비(2517-211)

### (1) 사업개요

- 사업목적 : 농특회계 용자금의 운용·관리업무 등을 담당하는 농업정책자금 관리단에 필요경비 지원
- 사업규모('04) : 농특예산 25,871억원(대여 5,473억원, 회수 20,398억원)
- 사업기간 : 계속사업
- 사업효과 : 농특회계 용자금관리의 객관성·공정성·투명성을 제고
- 총사업비 : 155억원(국고)
- 연차별투자계획(억원)

<u>'90~'00</u>	<u>'01</u>	<u>'02</u>	<u>'03</u>	<u>'04</u>	<u>'05</u>	<u>'06~'13</u>
16	5	5	5	5	11	108

### (2) 2004 예산집행실적(백만원)

	<u>예산현액</u>	<u>지출액</u>	<u>이월액</u>	<u>불용액</u>
◦ 농특회계관리비	524	524	-	-

### (3) 사업성과

- 농특회계 용자금 대출 및 회수업무의 원활한 관리로 회계의 건전성 도모
- 농업인에게 적기에 필요자금을 공급함으로써 농업인의 편익증진



## 92. 공공자금관리기금원리금상환(8815-211)

### (1) 사업개요

- 사업목적 : 농어촌구조개선 사업을 추진하는 과정에서 조달한 공공자금관리기금  
예수금을 일정에 따라 상환
- 2004년도말 현재 차입잔액
- 국채관리기금 예수금 3조 1,871억원

### (2) 2004 예산집행내역(백만원)

	예산현액	지출액	이월액	불용액
( 합 계 )	657,388	646,032	-	11,356
◦ 공자기금 예수금	640,341	646,032	-	11,356
- 원 금	409,961	409,961	-	-
- 이 자	247,427	236,071	-	11,356

### (3) 사업성과

- 농업·농촌 투융자사업의 소요재원을 적기에 조달 지원함으로써 원활한 사업추진  
도모 및 농업인의 소득 증대 기여

### 93. 재특회계원리금상환(9511-211)

#### (1) 사업개요

- 사업목적 : 농어촌 구조개선 사업을 추진하는 과정에서 조달한 재특회계 예수금을 일정에 따라 상환
- 2004년도말 현재 차입잔액
- 재특회계 예수금 4조 6,331억원

#### (2) 2004 예산집행내역(백만원)

	<u>예산현액</u>	<u>지출액</u>	<u>이월액</u>	<u>불용액</u>
( 합 계 )	1,545,124	1,512,940	-	32,184
◦ 재특 예수금	1,545,124	1,512,940	-	32,184
- 원 금	1,297,220	1,297,220	-	-
- 이 자	247,904	215,720	-	32,184

#### (3) 사업성과

- 농업·농촌 투융자사업의 소요재원을 적기에 조달 지원함으로써 원활한 사업추진 도모 및 농업인의 소득 증대 기여

## < 농특세전입금사업계정 >

### 1. 밭기반정비사업(1520-222)

#### (1) 사업개요

- 사업목적 : 개발여건이 양호한 집단화된 밭을 대상으로 용수개발, 농로 정비 등 기반정비
- 사업규모 : 110천ha
- 사업내용 : 밭관개용수개발, 농로정비, 밭경지정리 등
- 사업기간 : '94~'13
- 사업효과 : 밭작물의 생산성향상과 품질개선을 통한 소득증대기반 구축
- 총사업비 : 25,794억원(국비 20,563, 지방비 5,231)
- 연차별 투자계획(억원) : 국고기준

'00까지	'01	'02	'03	'04	'05이후
7,359	1,037	978	925	1,155	9,109

#### (2) 2004 예산집행실적(백만원)

	예산현액	지출액	이월액	불용액
(합 계)	115,507	115,507	-	-
◦ 사업비	113,412	113,412	-	-
◦ 조사비	2,095	2,095	-	-

#### (3) 사업성과

- 2004예산현액 115,507백만원을 투자하여 집단화된 밭 6천ha에 대한 관정 등 용수개발 및 농로설치 등 생산기반시설을 정비하여 안정적인 용수공급으로 가뭄 등 재해를 예방하고 밭작물의 생산성 향상과 품질개선 등으로 소득증대 도모

	계 획	실 적	진도율
- 면 적	6,000ha	6,281ha	105%

## 2. 일반경지정리 (1520-223)

### (1) 사업개요

- 사업목적
  - 불규칙한 논배미, 용·배수로, 농로를 영농기계화에 알맞도록 정비하여 농업 생산성 향상과 농촌환경 개선
- 사업규모 : 720천ha
- 사업내용
  - 재래의 불규칙하고 세분화된 필지를 규격화 및 규모화와 효율적인 물관리를 위한 용·배수로 정비
  - 농기계 통행을 위한 농로의 확장정비, 환지를 통한 농지의 집단화·규모화
- 사업기간 : '94~'04년
  - ※ 쌀산업여건 변화 등을 감안하여 '04 봄마무리까지 추진하고 사업중단
- 총사업비 : 69,352억원 (국비 46,458, 지방비 22,894)
- 연차별 투자계획 (억원) : 국고기준

'00까지	'01	'02	'03	'04	'05이후
42,305	1,881	1,504	589	179	-

### (2) 2004 예산집행실적(백만원)

	예산현액	지출액	이월액	불용액
(합 계)	17,928	17,928	-	-
◦ 사업비	17,532	17,532	-	-
- 봄마무리	17,287	17,287	-	-
- 환지비	245	245	-	-
◦ 조사비	396	396	-	-

\* '03년도 조사비 이월액 396백만원

### (3) 사업성과

- 2004예산현액 17,928백만원을 투자하여 봄마무리 경지정리 1천ha를 영농기 이전까지 완료하고 신규착수 중단(집단화된 우량농지는 대구획경지정리에 흡수 추진)

	계 획	실 적	진도율
- 사업량	1,157ha	1,157ha	100%
- 사업비	17,928백만원	17,928백만원	100%

### 3. 중규모 용수개발(1520-233)

#### (1) 사업개요

- 사업목적 : 수리시설이 미비된 수혜면적 50~3,000ha 지역에 저수지, 양수장, 용수로등 수리시설을 설치하여 농촌 용수를 안정적으로 확보·공급함으로써 항구적인 안전영농 기반 구축
- 사업규모(개발면적) : 48,346ha(11개시·도 113개지구)
- 사업내용 : 저수지, 양수장, 용·배수로 등을 설치하여 농촌용수 확보 및 용수 공급체계 구축
- 사업기간 : '95~2013
- 총사업비 : 57,415억원(전액 국비)
- 연차별 투자계획(억원)

'00까지	'01	'02	'03	'04	'05이후
15,545	2,774	3,451	3,662	3,188(904)	28,795

※ ( )내서는 농특세 구조개선사업계정

#### (2) 2004 예산집행실적(백만원)

	예산현액	지출액	이월액	불용액
(합 계)	228,433	228,433	-	-
◦ 일반지구(67지구)	171,345	171,345	-	-
◦ 가뭄특별대책(19지구)	57,088	57,088	-	-

※ '03년도 일반지구 조사비 이월액 100백만원 포함

#### (3) 사업성과

- 2004예산현액 228,433백만원을 투자하여 113지구 48,346ha를 추진하고, 이중 8지구 3,983ha 준공에 기여

	계 획	실 적	진 도 율
- 면 적	48,346(3,983)ha	48,346(3,983)ha	100%
- 지 구 수	113(8)지구	113(8)지구	100%

※ ( )내서는 준공면적·지구수임.

#### 4. 한발대비용수개발사업(1520-236)

##### (1) 사업개요

- 사업목적 : 가뭄으로 물이 부족한 지역의 당면 영농해결에 필요한 관정 개발, 하천굴착, 다단양수급수 등에 소요되는 용수개발비를 지원하여 가뭄극복 및 농작물 피해 최소화
- 사업규모 : 수리불안전답, 저수율이 낮은 저수지 수혜지역 등 물부족지역 용수공급
- 사업내용 : 가뭄해소를 위한 관정개발, 하천굴착 등 용수개발, 양수기 가동에 따른 유류대 및 전기료 등 지원
- 사업기간 : '94~2013년
- 총사업비 : 5,784억원 (국비)
- 연차별 투자계획 (억원)

'00까지	'01	'02	'03	'04	'05이후
1,904	1,680	220	150	150	1,680

##### (2) 2004 예산집행실적(백만원)

	예산현액	지출액	이월액	불용액
◦ 사 업 비	15,000	15,000	-	-

##### (3) 사업성과

- 2004예산현액 15,000백만원을 영농기 물부족지역 사전급수대책비 및 가뭄상습지 용수개발비로 지원하여 원활한 영농급수와 안정영농기반 구축에 기여
  - 암반관정, 간이용수원개발, 양수급수, 간이양수장 설치 등(11개 시도)

## 5. 농지기반조성(1520-239)

### 가) 기계화경작로확포장사업

#### (1) 사업개요

- 사업목적 : 경지정리가 완료된 농경지의 주요 농로를 확·포장하여 생산비 절감을 통한 경쟁력 향상
- 사업규모 : 주요 농로 35,000km 확포장
- 사업내용 : 폭 4m이상인 경작로를 폭 3~5m로 포장
- 사업기간 : '95~2016년
- 총사업비 : 37,071억원(국비 29,689, 지방비 7,382)
- 연차별 투자계획(억원) : 국고기준

<u>'00까지</u>	<u>'01</u>	<u>'02</u>	<u>'03</u>	<u>'04</u>	<u>'05이후</u>
7,549	1,554	1,213	1,003	1,001	17,369

#### (2) 2004 예산집행실적(백만원)

	<u>예산현액</u>	<u>지출액</u>	<u>이월액</u>	<u>불용액</u>
계	100,063	100,063	-	-
◦ 사업비	99,667	99,667	-	-
◦ 조사비	396	396	-	-

#### (3) 사업성과

- 2004 예산현액 100,063백만원을 투자하여 경지정리가 완료된 주요농로 1,100km를 확·포장하여 기계화영농기반 구축 및 농촌생활환경 개선

	<u>계</u> <u>획</u>	<u>실</u> <u>적</u>	<u>진</u> <u>도</u> <u>율</u>
- 사업량	1,100km	1,100km	100%
- 사업비	100,063백만원	100,063백만원	100%

## 나) 대구획경지정리

### (1) 사업개요

- 사업목적
  - 경지정리된 평야부 우량농지중 구획이 작고 농로,수로 등 기반시설이 미흡한 지역을 영농기계화에 알맞도록 정비하여 농업생산성 향상과 농촌환경 개선
- 사업규모 : 164천ha
- 사업내용
  - 대형농기계 작업에 알맞도록 필지규모 확대(3,000평 수준)
  - 효율적인 물관리를 위한 용·배수로 정비
  - 농기계 통행에 지장이 없도록 농로의 확장정비
  - 환지를 통한 농지의 집단화·규모화
- 사업기간 : '94~'16년
- 총사업비 : 46,886억원 (국비 37,632, 지방비 9,254)
- 연차별 투자계획 (억원) : 국고기준

<u>'00까지</u>	<u>'01</u>	<u>'02</u>	<u>'03</u>	<u>'04</u>	<u>'05이후</u>
14,353	1,109	862	898	837	19,573

### (2) 2004 예산집행실적(백만원)

	<u>예산현액</u>	<u>지출액</u>	<u>이월액</u>	<u>불용액</u>
(합 계)	83,659	83,659	-	-
◦ 사업비	80,659	80,659	-	-
- 봄마무리	67,264	67,264	-	-
- 가을착수	13,395	13,395	-	-
◦ 조사설계비	3,000	3,000	-	-

\* '03년 조사설계비 이월액 1,500백만원

### (3) 사업성과

- 2004예산현액 83,659백만원을 투자하여 봄마무리 경지정리 4천ha를 영농기 이전까지 완료하여 편의영농 기반을 확충하고 가을착수 경지정리 4.7천ha 착수

	<u>계 획</u>	<u>실 적</u>	<u>진도율</u>
- 사업량	4,000ha	4,000ha	100%
- 사업비	83,659백만원	83,659백만원	100%



## 6. 농업정보통신환경조성(1716-291)

### (1) 사업개요

- 사업목적 : Affis.net을 통해 농업정보를 제공하고 인터넷접속 서비스를 실시함으로써 농업인의 정보이용을 활성화
- 사업규모 : 시스템 및 통신망 관리, 농업콘텐츠 확충, 커뮤니티 활성화 등
- 사업내용
  - 24시간 안정적인 운영을 위한 시스템 및 통신망의 효율적 관리
  - 농업인에게 유용한 농업정보 및 농업인 삶의 질 향상을 위한 콘텐츠 제공
  - 품목별 동호회 육성을 통한 사이버 커뮤니티 활성화
  - 투융자통합정보시스템 구축을 위한 마스터플랜 및 시범사업 추진 등
- 사업기간 : '99년부터 계속
- 총사업비 : 계속
- 연차별 투자계획(억원)

'99까지	'00	'01	'02	'03	'04이후
7	22	19	21	26	294

### (2) 2004 예산집행실적(백만원)

계	예산현액	지출액	이월액	불용액
◦ 시스템 및 통신망관리	818	746	-	72
◦ 콘텐츠관리	522	476	-	46
◦ 동호회 및 회원관리	89	83	-	6
◦ 투융자관리시스템구축	550	300	250	-
◦ 위탁관리비	971	958		13

※ 이월·불용사유 : 시스템구축이 '05년까지 계속됨에 따라 250백만원 이월, 인건비 및 통신이용료 등 집행잔액(137백만원) 불용

### (3) 사업성과

- Affis.net 방문자수는 년초와 비슷하나, 방문자당 페이지뷰는 점차 증가
  - 농업전문지 홈페이지를 일일이 방문하여 뉴스를 수집·제공하던 방식을 자동 수집 기능으로 구현함으로써 신속한 정보제공
  - 주제별·요일별 고정 프로그램 편성으로 이용자에게 좀 더 다가가는 방송체계 구현
  - 우수 동호회 선정·시상, 부실동호회 Work-Out제 등을 통해 동호회 활동을 내실화
- ※ 공공기관 우수 DB상 수상

## 7. 농업인 홈페이지구축(1716-293)

### (1) 사업개요

- 사업목적 : 농업인의 홈페이지를 개발·구축하여 농산물 사이버마켓에 참여할 수 있는 기반조성 및 정보화 선도농가 육성
- 사업규모 : 1,706농가('04 : 200농가)
- 사업내용 : 우수농가 홈페이지 구축, 홈페이지 운영관리시스템 개선, 기 구축농가 운영활성화 지원(홈페이지 경진대회 개최, 홍보 등), 디지털사랑방 구축을 위한 마을홈페이지구축 지원 등
- 사업기간 : '99년부터 계속
- 총사업비 : '04까지 기투자액 18억원
- 연차별 투자계획(억원) : 국고기준

<u>'99까지</u>	<u>'00</u>	<u>'01</u>	<u>'02</u>	<u>'03</u>	<u>'04</u>
1	2	3	3	3	6

### (2) 2004 예산집행실적(백만원)

	<u>예산현액</u>	<u>지출액</u>	<u>이월액</u>	<u>불용액</u>
계	626	615	-	11
◦ 농업인 홈페이지구축	476	465	-	11
◦ 마을 홈페이지구축	150	150	-	-

※ 불용사유 : 집행잔액(11백만원)

### (3) 사업성과

- 다양한 홍보로 전자상거래 실적 지속 증가
  - 전자상거래 매출실적 증가 : ('03) 5억 → ('04) 10억
  - 홈페이지 우수농가에 대한 사례집 및 탁상용 달력 제작·배부 등 다양한 홍보 추진
- 우수농업인 대상(여성농업인 중점지원)으로 홈페이지 개발
  - 홈페이지구축 대상자 신청시 1차 서류평가 및 2차 현지실사를 통한 우수농업인 선정
  - 농가의 경영형태, 상품별, 지역별 특성 등을 반영한 다양한 홈페이지 기능개발
- 기 구축농가 중심으로 농가 홈페이지운영 환경을 통합정비하여 향후 농가 스스로 홈페이지를 수정관리 할 수 있는 환경으로 개선
  - 농산물 전자상거래 관련 종합 컨설팅 온라인 상담소 운영
- 농촌정보화 활성화를 위한 마을홈페이지구축 지원
  - 도·농간 정보격차 해소 및 정보화 붐 조성을 위한 마을홈페이지구축(20개)

## 8. 농촌PC보내기지원(1716-294)

### (1) 사업개요

- 사업목적 : 도시에 비해 상대적으로 저조한 농촌지역의 PC보급을 향상으로 농업·농촌 정보화 활성화(2005년까지 농가PC보급율을 50%수준까지 제고)
- 사업규모 : 1,500대(대당수리비 12만원수준)
- 사업내용
  - 민간업체, 정부기관 등의 기증PC를 수리하여 농가에 보급
  - 지자체와 민간업체간 자매결연맺기 운동 전개
    - 출향인사들이 진출한 민간업체 등을 통한 활성화 유도
  - 농촌정보화 캠페인 전개 등 홍보강화로 PC보내기 붐 조성 등
  - 정보화교육장 등 정보이용시설의 중고PC 성능향상 지원
- 사업기간 : '02년부터 계속
- 총사업비('02) : 4억원(국고)
- 연차별 투자계획(억원) : 국고기준

<u>'99까지</u>	<u>'00</u>	<u>'01</u>	<u>'02</u>	<u>'03</u>	<u>'04</u>
-	-	-	4	4	3

### (2) 2002 예산집행실적(백만원)

	<u>예산현액</u>	<u>지출액</u>	<u>이월액</u>	<u>불용액</u>
◦ 농촌PC보내기지원(수리비)	330	330	-	-

### (3) 사업성과

- 농가PC보급 확대로 농촌지역 정보화 붐 조성 및 농업인 정보화마인드 제고
- 영농에 필요한 지식정보활용 등으로 농업경쟁력제고 및 농가소득 향상
- 농업인의 인터넷이용, 전자상거래 등의 이용활성화로 농업인의 삶의 질 향상
- 인터넷을 이용한 도·농간, 출향인사 등과의 정보교류로 커뮤니티 향상

## 9. 친환경농업교육훈련 및 친환경지구시설장비지원(1718-214, 215)

### (1) 사업개요

#### ◦ 사업목적

- 농약·화학비료 및 축산분뇨 등의 오염원을 최대한 줄이고 농업환경 유지·보전 및 안전농산물생산체계를 확립하기 위하여 친환경농업실천에 필요한 시설·장비를 지원하고 친환경농업 실천기술 확산 보급

#### ◦ 사업규모

- 친환경농업지구조성 : 사업규모에 따라 2~10억원 범위내에서 차등지원
- 친환경농업시범마을 : 마을별 35백만원

#### ◦ 사업내용

- 지원대상 : 상수원보호구역 또는 지역단위에서 친환경농업 실천을 희망하는 영농조직 및 생산자단체
- 지원기준
  - 친환경농업지구조성 : 국고보조40, 지방비40, 자담20%
  - 친환경농업시범마을 : 국고보조50, 지방비30, 자부담20%
- 지원내용
  - 친환경농업 실천에 필요한 자재생산시설, 미생물배양시설, 축산분뇨자원화 시설·장비 등 (친환경농업지구조성)
  - 수도권(여) 친환경농업실천기술 교육·훈련비 지원 (친환경농업시범마을)

#### ◦ 사업기간 : '95 ~

#### ◦ 총사업비 : 6,219억원 (국고 2,748, 지방비 2,208, 자담 1,263)

◦ 연차별 투자계획(억원) : 국고기준

	'00까지	'01	'02	'03	'04	'05이후
계	874	82	65	51	51	1,625
대규모지구	112	40	48	29		
소규모지구	750	36	14	19	48	1,625
친환경농업시범마을	12	6	3	3	3	-

\* 2004년도부터 대·소규모의 구분을 통합하여 자율규모사업으로 추진

(2) 2004 예산집행실적(백만원)

	예산현액	지출액	이월액	불용액
계	5,115	5,115	-	-
◦ 친환경농업지구조성	4,800	4,800	-	-
◦ 친환경농업시범마을	315	315	-	-

(3) 사업성과

◦ 농업환경보전·유지과 안전농산물 생산을 위한 지역단위 친환경농업기반 구축과 친환경농법 확산 도모로 친환경인증 농가 및 생산량이 매년 큰폭 증가

- 농가수 : ('99) 1,400 → ('00) 2,450 → ('01) 4,680 → ('02) 11,900 →

('03) 23,309 → ('04) 28,953 농가

- 생산량 : ('99) 27 → ('00) 35 → ('01) 87 → ('02) 200 →

('03) 366 → ('04) 460 천톤

◦ 친환경농법실천으로 농약 및 화학비료 사용량 절감

- 농가당 농약사용량(완제품기준) : 사업전 10a당 4.3kg → 사업후 2.3kg

- 화학(질소 및 인산)비료 사용량 : 사업전 10a당 20.6kg → 사업후 14.4kg

- 유기질비료 사용량 : 사업전 10a당 847kg → 사업후 1,479kg

## 10. 농수산물종합유통센터 건설(1721-215)

### (1) 사업개요

- 사업목적 : 기존 도매시장과는 다른 새로운 형태의 선진물류체계를 구축하여 농산물 유통경로의 다원화로 농어민의 출하처 확대 및 소비자 보호
- 사업규모 : 2006년까지 17개소 건설
- 사업내용 : 농수산물종합유통센터건설을 위하여 지방자치단체에 부지매입비 70%보조(생산자단체 50%용자), 건설비 50%~70%보조
- 사업기간 : '94 ~ '06
- 총사업비 : 8,319억원(국비 5,404, 지방비 1,652, 자부담 1,263)
- 연차별 투자계획(억원) : 국고 기준

'00까지	'01	'02	'03	'04	'05이후
4,066	313	230	288	311	196

### (2) 2004 예산집행실적(백만원)

	예산현액	지출액	이월액	불용액
계	30,597	26,089	0	4,508
◦ 건설비	26,089	23,331	0	4,508
◦ 부지매입비	2,758	2,758	0	-

※ 불용사유 : 광주종합유통센터 부지미확보(사업취소)

### (3) 사업성과

- '04까지 13개소(양재, 창동, 청주, 부산, 천안, 전주, 성남, 군위, 고양, 대전, 대구, 수원, 목포)를 개장하여 운영중이고, 김해, 금산, 울산 등 3개소 건설중이며, 광주는 부지 미확보로 사업 취소
- 2006년까지 16개소 개장할 계획임

## 10. 농산물규격공동출하(1721-217)

### (1) 사업개요

- 사업목적
  - 생산자조직(농가)의 농산물규격출하를 유도하여 규격상품화를 촉진함으로써 물류이동의 최소화와 유통비용절감
  - 산지유통의 규모화 및 농산물 품질향상으로 농산물시장개방 대응
- 사업규모
  - 포장재 지원 : 222백만매
  - 공동선별비 지원 : 273천톤
- 사업내용
  - 포장재비 지원 : 표준규격에 맞게 출하하는 농산물에 포장재비 일부 지원
  - 공동선별비 지원 : 공동선별·공동출하·공동계산하는 산지유통전문조직에 표준규격으로 출하하는 농산물의 공동선별비 일부 지원
- 사업기간 : 1984 ~ 2013
- 총사업비 : 28,964억원(국비 8,476, 지방비 711)
- 연차별 투자계획 (억원) : 국고기준

'99까지	'00	'01	'02	'03	'04	'05이후
1,033	424	626	516	543	516	4,818

※ '99까지~2005이후 투자계획액은 총사업비의 국비와 같아야 함.  
2004까지의 투자계획액은 실적분임.

### (2) 2004 예산집행실적(백만원)

	예산현액	지출액	이월액	불용액
계	51,584	51,584	-	-
◦ 포장재비 등 지원	46,566	46,566	-	-
◦ 공동선별비 지원	5,018	5,018	-	-

### (3) 사업성과

- 농산물을 규격 상품화함으로써 물류비용 절감 및 신용거래 정착
  - 표준규격출하율 향상 : ('00) 39.8% → ('01) 46.2 → ('02) 49.8 → ('03) 53.7
- 산지출하조직의 출하물량 규모화로 시장교섭력 증대 및 농가수취가격 제고
- 포장출하로 소비지의 쓰레기 발생억제 및 도매시장 환경 개선

## 11. 화훼수출단지조성(1721-221)

### (1) 사업개요

- 사업목적 : 집단화된 화훼수출단지를 조성하여 고품질 화훼를 집중생산, 화훼류 수출확대 및 농가소득 증대
- 사업규모 : '02년부터 '05년까지 매년1개 단지조성(개소당 약20천평 규모)
- 사업내용 : 비닐온실 및 부대시설 설치
- 사업기간 : 4년간('02~'05)
- 총사업비 : 123억원(국비 : 33, 국고용자 22, 지방비 24, 자담 44)
- ※ 국비 33억원은 김포원예단지조성 타당성 연구용역비 2억원이 포함됨.
- 연차별 투자계획 (억원) : 국고기준(용자금제외)

<u>'99까지</u>	<u>'00</u>	<u>'01</u>	<u>'02</u>	<u>'03</u>	<u>'04</u>	<u>05이후</u>
-	-	-	5	6	9	13

### (2) 2004 예산집행실적(백만원)

	<u>예산현액</u>	<u>지출액</u>	<u>이월액</u>	<u>불용액</u>
◦ 화훼수출단지조성	940	940	-	-
- 사업비(국비)	745	745	-	-
- 용역비(국비) (구조개선계정)	195	195	-	-

### (3) 사업성과

- 집단화된 화훼수출단지 조성으로 고품질 화훼를 집중생산, 경제적 규모의 수송체계를 구축하여 화훼수출확대 및 유통비용 절감에 기여
- 분산된 재배지역에서 수출용 화훼를 수집·수송하는데 따른 신선도 저하방지 및 수송비 절감

화훼수출단지 조성 :	계획	실적	진도율
	4개소	2	50%

※ '02~'03사업은 완료 '04, '05년 사업은 진행중임.

- 청라지구 원예단지 조성 관련 연구용역 결과는 '04.8.16 인수, 정책에 반영.



## 12. 농산물산지유통센터건립(1721-223)

### (1) 사업개요

- 사업목적
  - 농산물 주산지에 품목별 특성에 맞는 산지유통시설 설치하여 산지유통의 거점시설로 육성
  - 산지생산·유통의 계열화를 통한 유통사업의 규모화로 유통비용 절감
- 사업내용
  - 지원시설 : 집하선별장, 예냉·저온저장고, 유통장비 등 농산물상품화 및 유통효율화 시설·장비 일괄지원(부지매입비 제외)
  - 지원대상 : 생산자단체, 지방자치단체
  - 사업추진주체 : 시장·군수
  - 지원조건
    - 지 자 체 : 국고보조 50%, 지방비 50%
    - 생산자단체 : 국고보조 30%, 지방비보조 20%, 자담 50%
- 사업기간 : 1992~ 계속
- 총사업비 : 6,492억원(국비 : 4,300, 지방비 2,192)
- 연차별 투자계획 (억원) : 국고기준

'00까지	'01	'02	'03	'04	'05이후
964	146	146	85	127	2,832

### (2) 2004 예산집행실적(백만원)

	예산현액	지출액	이월액	불용액
◦ 산지유통시설지원	12,900	12,729	-	171

### (3) 사업성과

- 품목별 특성에 맞는 상품화·현대화 유통시설 설치로 산지유통시설의 규모화 촉진 및 생산·유통의 계열화를 통한 경쟁력 제고
  - APC와 대형유통업체, 식품업체 등 대량수요처와 직거래 비중 증가
  - \* 유통업체·식품업체 출하비중 : '01) 49.3% → '02) 51.5 → '03) 59.7
- 산지유통센터 운영활성화 촉진
  - 사업당 취급물량 증가 : ('02) 4,110톤/개소당 → ('03) 4,514톤, 1% 증
  - 선별기 가동일수 증가 : ('02) 연 127일 → ('03) 연 140일, 13% 증

### 13. 소비자밀착형직판장지원(1721-227)

#### (1) 사업개요

- 사업목적
  - 소비자·생산자단체의 소규모 물류시설 지원을 통한 직거래 활성화 도모
  - 안전농산물 생산·유통에 대하여 소비자 의견이 직접 반영될 수 있는 물류 체계 개발로 우리 농산물의 경쟁력 제고
- 사업규모 : 200평이상 규모로 입지여건에 맞도록 설치
- 사업내용 : 농산물의 체계적인 유통활성화를 위한 집·배송장, 저온창고, 냉동·냉장창고, 하역장 및 부대시설 건설비 지원
- 사업기간 : '04~'08
- 총사업비 : 25억원(국비)
- 연차별 투자계획 (억원) : 국고기준

<u>'99까지</u>	<u>'00</u>	<u>'01</u>	<u>'02</u>	<u>'03</u>	<u>'04</u>	<u>05이후</u>
					5	20

#### (2) 2004 예산집행실적(백만원)

	<u>예산현액</u>	<u>지출액</u>	<u>이월액</u>	<u>불용액</u>
계	500	500	-	-
◦ 공사비	500	500	-	-
◦ 용지매입비	-	-	-	-
◦ 부대비	-	-	-	-

#### (3) 사업성과

- 부지매입비가 지원사업에서 제외되어 사업자의 부담이 다소 증가
- '04년 사업대상자 중 경기도 생협수도권연합회는 사업이 조기 완료 되었으나, 전북정농영농조합은 부지선정 어려움으로 사업 다소지연

## 14. 농산물통합쇼핑몰 운영(1721-292)

### (1) 사업개요

- 사업목적
  - 농업인과 소비자간 농산물 전자상거래 활성화를 통하여 농촌소득증대 및 소비자 지불비용 감소
  - 농산물 공동택배 및 인증제도 도입 등 상거래 기반 지원으로 농산물의 디지털 유통에 기여
- 사업규모 : 295,147,000원
- 사업내용
  - 농산물통합쇼핑몰의 정부, 지자체 공동운영 방안수립을 위한 「전자상 거래 운영협의회」를 구성, 정책의 실효성 제고 및 체계적인 정책추진기반 구축
  - 농산물 쇼핑몰 사이트 인증체계 연구 개발
  - 전자상거래 경영교육 실시
  - 전자상거래 확산을 위하여 공동택배 체계 도입(시범운영)
  - 농산물 통합쇼핑몰의 효율적인 운영·관리 및 농산물 전자상거래 운영 활성화를 위한 적극적인 마케팅 및 홍보실시
  - 전자상거래 구매 농산물의 모니터링을 위한 인터넷 신문고제도 도입
- 사업기간 : 2004 ~ 2010
- 총사업비 : 2,872백만원('03년까지 투자액 : 1,319백만원)
- 연차별 투자계획(백만원) : 국고기준

'99	'00	'01	'02	'03	'04	'05이후
50	280	276	400	313	295	1,258

### (2) 2004 예산집행 실적(백만원)

	예산현액	지출액	이월액	불용액
계	295	295	-	-
◦ 사업비	85	97	-	-
◦ 직접경비	18	18	-	-
◦ 인건비	187	175	-	-
◦ 일반관리비	5	5	-	-

### (3) 사업성과

◦ 농산물 통합쇼핑몰 판매실적(백만원)

	목 표	실 적	증 감
계	1,100	1,150	50
- 농 산 물	-	963	-
- 임 산 물	-	104	-
- 축 수 산 물	-	81	-
- 가 정 원 예	-	2	-

◦ 목표대비 실적간 차이에 대한 주요원인 분석

- 농산물 전자상거래 기반 활용을 통한 다양한 수익모델 개발
- 설/추석 등 명절시 다양한 판로모델 개발
- 판매경로의 다각화를 통한 아-피스닷컴의 인지도 강화
- 온라인 기획전 및 이벤트를 통한 신규고객 창출 및 기존고객 재 구매 유도
- 대형쇼핑몰과 제휴를 통해 농가 소득증대 및 전자상거래 운영능력 배양
- 지자체 쇼핑몰 연계로 매출증대(전북도청 및 관악구청 등)

◦ 농산물 통합쇼핑몰 운영관리 성과

- 전자상거래 운영협의회 구성(지자체 및 관련기관 연계를 통한 공동운영 모색)
- 농산물 사이트 인증제 연구로 향후 농산물 전자상거래 경쟁력 도모
- 농산물 전자상거래 경영교육을 통한 경영마인드 배양
- 공동택배 시범운영으로 전자상거래 확산 및 서비스 질 향상
- 기존 아-피스닷컴의 도메인 변경을 통한 브랜드 이미지 재추구로 농산물 전문사이트로서 인식 제고(변경 : 신선몰, sinsunmall.com)
- 온라인 신문고 제도 운영 및 타 쇼핑몰과의 차별화 전략에 따른 통합몰 운영시스템 기능 개선
- 마케팅 및 홍보를 통한 다양한 판로 개척과 특별 판매행사 실시
- 명절 특별판매, 메인 기획전, 기획 매장, 계절별·월별 이벤트 등 실시로 판매 활성화

## 15. 농림기술관리센터 출연(1818-211)

### (1) 사업개요

- 사업목적 : '94년부터 농특세를 재원으로 추진 중인 농림기술개발사업의 효율적인 관리를 위해 '95년 설립된 농림기술관리센터의 인건비, 과제평가비 등 운영경비 지원
- 사업규모 : (2004예산) 865백만원
- 사업기간 : '95~2013
- 총사업비 : 315억원
- 연차별 투자계획(억원)

<u>'00까지</u>	<u>'01</u>	<u>'02</u>	<u>'03</u>	<u>'04</u>	<u>'05이후</u>
34	7	7	8	9	250

### (2) 2004 예산집행내역(백만원)

	<u>예산현액</u>	<u>지출액</u>	<u>증감액</u>
◦ 농림기술관리센터 출연	865	865	-
- 인건비	419	419	-
- 연구관리비	119	119	-
- 경상운영비	327	327	-

### (3) 사업성과

- 국내외 기술개발동향 분석, 기술개발 장단기 계획 수립, 신규과제 공모·접수·평가 및 협약체결, 완료과제 최종평가 및 성과활용

## 16. 농림기술개발(1818-212)

### (1) 사업개요

#### ◦ 사업목적

- 농업인들이 영농현장에서 겪는 애로사항을 해결할 수 있는 현장애로 기술의 개발과 기계·전자·생명공학 등을 응용하여 농림업에 적용되는 첨단 기술을 개발
- 우리여건에 적합한 우수한 농림기술을 개발하여 우리 농림업을 경쟁력 있는 종합생물산업으로 전환

#### ◦ 사업규모 : '94~2013년까지 총 10,958억원을 투자

- 당초 수산분야 기술개발비(500억원)를 포함한 총 투자계획은 4,650억원 이었으나 '98년부터 수산부분을 해양수산부로 이관하여 추진

#### ◦ 사업내용

- 현장애로기술개발사업
  - 농업인의 피부에 와닿는 영농현장중심의 기술을 개발·보급함으로써 농림업의 전문성과 기술성 제고(현장애로기술개발과제, 농업인개발과제)
- 첨단기술개발사업
  - 생명공학, 신소재, 전자정보 등 주변기술을 농림업에 응용하여 농림업의 첨단기술개발 및 산업화 추진(첨단기술개발과제, 기획연구과제)
- 벤처형중소기업 기술개발사업
  - 농림업관련 중소기업의 기술개발 활동을 적극 지원함으로써 벤처형 중소기업의 효율적인 육성·발전을 기하고, 이를 통해 농림산업의 구조조정 촉진과 경쟁력 향상을 위한 기술개발

#### ◦ 사업기간 : '94~2013

#### ◦ 연차별 투자계획(억원)

'00까지	'01	'02	'03	'04	'05이후
2,695	382	412	421	430	6,618

\* 수산분야 사업비 500억원을 제외한 사업비임.

(2) 2004 예산집행실적(백만원)

	<u>예산현액</u>	<u>지출액</u>	<u>이월액</u>	<u>불용액</u>
◦ 농림기술개발	42,951	42,951	-	-
- 현장애로기술개발	8,561	8,561	-	-
- 첨단기술개발	34,390	34,390	-	-

(3) 사업성과

- 신규과제 발굴 및 선정(320과제)
  - 영농·영림현장에서 제기되는 애로기술을 개발하는 현장애로기술개발과제 발굴 및 선정 : 44과제
  - 기계, 전자, 생명공학 등 타분야의 첨단기술을 접목한 농림분야 첨단 기술개발과제 발굴 및 선정 : 156과제
  - 정책목표 달성을 위해 필요한 중점기술을 품목별 일관개발하는 기획 연구과제 발굴 및 선정 : 5과제
  - 지역특화작목에 대한 특수농법 등을 개발하는 농업인개발과제 발굴 및 선정 : 102과제
  - 하이텍기술, 수입대체기술 등을 개발하는 벤처형중소기업기술개발과제 발굴 및 선정 : 13과제
- 완료과제 성과활용('03년도말까지 완료된 2,223과제에 대한 성과활용적극 추진)
  - 산업체·농가 기술이전 활용 : 423과제(19.0%)
  - 교육·정책자료 활용 : 998과제(45.0%)
  - 산업체와 농가이전 추진 중 : 802과제(36.0%)
  - ※ 특허 등 산업재산권 출원 : 1,851건(등록 514건)
  - ※ 논문게재 4,939편(국내 4,022, 국제 917), 학술발표 7,320편  
(국내 5,933, 국제 1,237)
  - ※ 기술실시계약 : 163건

## 17. 농업인교육훈련(1917-212)

### (1) 사업개요

- 사업목적 : 후계농업인, 전업농가 등의 경영능력 향상을 위한 교육훈련비 지원
- 사업기간 : 계속사업('82년부터 시행)
- 지원대상 : 농업종사자에 대한 생산기술 및 경영능력 제고를 위한 교육을 통해 지역농업 발전을 주도할 수 있는 전문인력육성
- 총사업비 : 1,788억원(국고)
- 연차별 투자계획(억원) : 국고기준

	<u>'01까지</u>	<u>'02</u>	<u>'03</u>	<u>'04</u>	<u>'05</u>	<u>'06~'13</u>
- 사업량(천명)	1,031	70	56	45	50	480
- 사업비(억원)	233	28	29	28	36	1,434

### (2) 2004 예산집행실적(백만원)

	<u>예산현액</u>	<u>지출액</u>	<u>이월액</u>	<u>불용액</u>
◦ 농업인교육훈련	2,854	2,835	-	19

※ 불용사유 : 집행잔액

### (3) 사업성과

- 후계농업인, 전업농가, 일반농업인 등에 대한 생산기술 및 경영능력 제고를 위한 교육실시로 지역농업 발전을 주도할 수 있는 전문인력 육성에 기여



## 18. 자영농과생 급식비 지원(1917-216)

### (1) 사업개요

- 사업목적 : 자영농과생들의 기숙사 급식비 지원을 통한 핵심농업인 후계 세대 육성
- 사업규모 : 2,600명
- 사업내용 : 전국 11개 자영농고에 설치되어 있는 자영농과생들의 기숙사 급식비 지원
- 사업기간 : 1986 ~ 계속사업
- 총사업비 : 188억원(국고 37, 지방비 96, 자부담 55)
- 연차별 투자계획 (억원) : 국고기준

<u>'00까지</u>	<u>'01</u>	<u>'02</u>	<u>'03</u>	<u>'04</u>	<u>'05이후</u>
24	4	3	3	3	지방이양

※ '05년부터 지방사업으로 이관

### (2) 2004 예산집행실적(백만원)

	<u>예산현액</u>	<u>지출액</u>	<u>이월액</u>	<u>불용액</u>
◦ 급식비(국비)	300	296	-	4

※ 불용사유 : 집행잔액

### (3) 사업성과

- 영세농업인의 부담을 경감하고 우수한 농업전문 인력의 농촌정착 유도에 기여

## 19. 농공단지조성(2120-211)

### (1) 사업개요

- 사업목적 : 농촌주민의 취업기회 확대로 농촌소득증대와 지역경제 활성화 도모
- 사업내용 : 농공단지 부지조성비 지원
- 사업기간 : '84 ~ '14
- 사업효과 : 탈농하는 농촌인력을 흡수하여 재촌시키면서 농촌소득증대 도모
- 총사업비 : 14,861억원(국비 7,572억원, 지방비 7,289억원)
- 연차별 투자계획(억원) : 국고기준

'00까지	'01	'02	'03	'04	'05이후
5,358	40	60	146	302	1,666

### (2) 2004예산 집행실적(백만원)

	예산현액	지출액	이월액	불용액
(합 계)	30,218	30,218	-	-
◦ 농공단지조성 보조금	25,084	25,084	-	-
◦ 농공단지조성 용자금	5,134	5,134	-	-

### (3) 사업성과

- 2004예산현액 30,218백만원을 투자하여 총 30지구(신규 12, 계속 10, 준공 8)를 추진하였음
  - 2004년까지 305개소 농공단지 조성 완료

	계 획	실 적	진도율
· 농공단지조성	30개소	30개소	100%

※ 총 지정면적 4,624ha중 분양대상은 3,710ha이며, 이중 98%에 해당하는 3,654ha가 분양됨(전국 산업단지 현황통계, 2004.9)

## 20. 녹색농촌체험활동지원(2120-212)

### (1) 사업개요

- 사업목적 : 주5일 근무제 등으로 증대되고 있는 도시민의 농촌관광 수요를 농촌으로 유치하여 농외소득증대 및 농촌지역 활력증진 도모
- 사업규모 : '13년까지 850개 녹색농촌체험마을 조성 및 지원체계 구축을 위한 지속적인 교육·홍보 등 실시
- 사업내용 : 녹색농촌체험마을 조성 및 농촌마을가꾸기경진대회, 교육·홍보, 농촌관광포털사이트 유지관리 등 녹색농촌체험지원체계 구축
- 사업기간 : '02~'13
- 총사업비 : 2,028억원(국비 : 1,176억원, 지방비 852억원)
- 연차별 투자계획(억원) : 국고기준

<u>'00까지</u>	<u>'01</u>	<u>'02</u>	<u>'03</u>	<u>'04</u>	<u>'05이후</u>
-	-	29	33	40	1,074

### (2) 2004 예산집행실적(백만원)

	<u>예산현액</u>	<u>지출액</u>	<u>이월액</u>	<u>불용액</u>
계	4,026	4,026	-	-
◦ 녹색농촌체험마을 조성	3,200	3,200	-	-
◦ 녹색농촌체험지원체계 구축	826	826	-	-

### (3) 사업성과

- 녹색농촌체험마을 32개소 신규 조성을 통해 농촌체험관광 수용기반 확충
- 다양한 분야별, 단계별 교육을 실시하여 농촌관광 관련 사업추진 및 프로그램 운영능력 배양('04실적 : 1,085명)
- 농촌관광포털사이트 확충 및 운영지원('04.12월말 기준 방문객수 : 399천명), 농촌마을가꾸기경진대회 개최('04년 10개 우수마을 선정·포상) 등을 통해 농촌체험관광 수요 창출 및 사회적 붐 조성

## 21. 농촌투자유치센터(2120-213)

### (1) 사업개요

- 사업목적 : 농촌투자 및 도농교류 활성화를 위한 업무를 체계적으로 지원함으로써 도시민과 도시자본의 농촌유입을 촉진
- 사업내용
  - 농촌투자 및 도농교류 관련 정보제공·상담·알선, 농촌관광마을 실태조사 및 컨설팅 추진
  - 농촌관광 및 지역개발 주체역량 강화를 위한 교육·훈련, 도농교류에 대한 참여촉진을 위한 다양한 홍보 추진 지원
  - 기업체와 농촌마을간 자매결연 등 1사1촌 운동 확산 지원 등
- 사업기간 : '03~'13
- 총사업비 : 258억원(국비 100%)
- 연차별 투자계획(억원) : 국고기준

<u>'00까지</u>	<u>'01</u>	<u>'02</u>	<u>'03</u>	<u>'04</u>	<u>'05이후</u>
-	-	-	2	4	252

### (2) 2004 예산집행실적(백만원)

	<u>예산현액</u>	<u>지출액</u>	<u>이월액</u>	<u>불용액</u>
◦ 농촌투자유치센터	360	360	-	-

### (3) 사업성과

- 농촌투자 및 도농교류 관련 정보제공, 상담·알선 등을 통해 농촌투자유치 및 도·농교류에 대한 인식 제고
  - \* 투자유치 및 도농교류 관련 전화·방문상담 실적('04까지) : 1,740여건
- 초급지도자전문가과정, 특별강좌 등 다양한 분야별, 단계별 교육 시행 지원
- 대중매체를 활용한 홍보, 초등교사·학생 초청 체험행사, 나의 농촌문화답사기 공모전, 농업인이 뽑은 올해의 도농교류상 개최 등 다양한 홍보 추진 지원을 통해 도농교류에 대한 범국민적 관심 제고

## 22. 폐비닐수거비지원사업(2218-211)

### (1) 사업개요

- 사업목적 : 폐비닐수거비 지원으로 영농과정에서 발생하는 폐비닐의 수거 활성화를 통한 농경지 오염방지 및 농촌지역 환경개선
- 사업규모 : 85천톤/년
  - 폐비닐 수거비 : 85천톤(30원/kg 정액지원)
- 사업내용
  - 영농과정에서 발생하는 폐비닐의 수거활성화를 위해 수거비 지원
  - 영농과정에서 발생한 폐비닐을 사업대상으로 하고 마을이장, 작목반장, 마을 부녀회장 등 폐비닐 수거 농업인과 개인 수거자에게 지원
- 사업기간 : 2004 ~ 2013
- 총사업비 : 412억원(국비 412억원)
- 연차별 투자계획(억원) : 국고기준

	'00까지	'01	'02	'03	'04	'05이후
- 계	-	-	-	-	26	386
-국고보조	-	-	-	-	26	386
-국고용자	-	-	-	-	-	-
-지방비	-	-	-	-	-	-

### (2) 2004 예산집행실적(백만원)

	예산현액	지출액	증감액	불용액
(합 계)	2,550	2,550	0	0
◦ 폐비닐수거비지원	2,550	2,550	0	0

### (3) 사업성과

- 농촌지역 폐비닐 수거를 통한 농경지 오염방지 및 농촌환경 개선

## 23. 농촌농업·생활용수개발(2220-214)

### (1) 사업개요

- 사업목적 : 상수도 공급이 어려운 전국 면지역 자연마을에 암반관정을 개발하여 농업 및 생활용수 공급
- 사업규모 : 총 440개소 개발(1개소당 170백만원, 1일채수량 150톤 이상)
- 사업내용 : 암반지하수 개발 및 이용시설 설치(송·배수관로 등)
- 사업기간 : '94~'14
- 총사업비 : 1조2,951억원(국비 8,230억원, 지방비 4,721억원)
- 연차별 투자계획(국고 : 억원)

'00까지	'01	'02	'03	'04	'05이후
2,327	408	408	408	598	4,081

### (2) 2004 예산집행실적(백만원)

	예산현액	지출액	이월액	불용액
◦ 사업비	59,840	59,840	-	-

### (3) 사업성과

- 2004예산현액 59,840백만원을 투자하여 440개소의 농촌농업·생활용수 시설 개발을 완료하여 70천명에게 생활용수를 공급하고, 약 440ha에 농업용수 공급기반 구축

	계 획	실 적	진도율
- 농촌 농업·생활용수개발	440개소	440개소	100%

## 24. 농촌마을종합개발(2220-215)

### (1) 사업개요

- 사업목적 : 생활권이 같은 소권역(3~5개마을)을 대상으로 지역의 특성을 살려 아름답고 활력있는 농촌공간을 조성
- 사업규모 : '13까지 1,000개 권역 ('04년 : 16개 권역 사업착수)
- 사업내용 : 생활권이 같은 3~5개 마을을 소규모 권역으로 묶어 소득증대 사업 등과 연계되는 기초생활시설 정비 및 경관 형성
- 사업기간 : '04~
- 총사업비 : 5조 1,692억원(보조 4조 6,932, 용자 4,760)
- 연차별 투자계획 (억원) : 국고기준

	'00까지	'01	'02	'03	'04	'05이후
- 보조	-	-	-	-	200	46,732
- 용자	-	-	-	-	280	4,480

### (2) 2004 예산집행실적(백만원)

	예산현액	지출액	이월액	불용액
계	48,000	20,938	27,020	42
◦ 사업비	16,000	0	16,000	0
◦ 기본계획수립	4,000	3,188	770	42
◦ 주택정비용자	28,000	17,750	10,250	0

<이월사유> : '04신규사업으로 지역특성화를 위해 전문가 의견수렴, 주민협의 등에 많은 시간이 소요되어 기본계획수립비 및 사업비 이월  
농특세 세수부족으로 주택정비 용자금 배정지연

<불용사유> : 연구용역비 입찰잔액(38,541천원), 자문위원회 운영 집행잔액(2,959천원)

### (3) 사업성과

- '04기본계획수립 대상 36개 권역의 기본계획수립중
  - 지역주민, 전문가 및 지자체 참여를 통한 기본계획수립에 많은 시간이 소요되어 권역별 기본계획수립 지연 및 사업착수 지연
  - '05상반기중 계획수립 완료후 착수 예정
- '04농촌주택 용자금 28,000백만원 중 17,750백만원을 지원하여 농촌주택 신·개축 887동 정비
  - 농특세 세수 부족으로 지연배정('04.12.30)된 잔여사업비(10,250백만원)는 '05년도로 이월

## 25. 농업인고교생자녀 학자금 지원(2717-214)

### (1) 사업개요

- 사업목적 : 도시에 비해 상대적으로 교육비부담이 큰 영세농업인에 대하여 자녀학자금을 지원함으로써 부담경감 도모
- 사업규모 : 87,000명
- 사업내용 : 읍·면지역에 거주하고, 경지소유규모 15,000㎡미만 농업인의 자녀중 고등학교에 재학하는 학생의 입학금·수업료 지원
- 사업기간 : 1990 ~ 계속사업
- 총사업비 : 7,291억원(국고 3,171, 지방비 4,120)
- 연차별 투자계획 (억원) : 국고기준

<u>'00까지</u>	<u>'01</u>	<u>'02</u>	<u>'03</u>	<u>'04</u>	<u>'05이후</u>
2,631	97	80	169	194	지방이양

### (2) 2004 예산집행실적(백만원)

	<u>예산현액</u>	<u>지출액</u>	<u>이월액</u>	<u>불용액</u>
계	19,384	19,384	-	-
◦ 예산	15,305	15,305	-	-
◦ 예비비 (구조개선계정)	4,079	4,079	-	-

### (3) 사업성과

- 도시에 비해 상대적으로 교육비부담이 큰 영세농가의 부담경감에 기여
  - 지원실적 : 87,050명



## 26. 농업인재해공제(2717-215)

### (1) 사업개요

- 사업목적 : 농업인이 농작업과 농기계 사고로 인하여 재해를 당하는 경우 신체나 재산에 대한 손해를 보상하여 안정적인 농업경영 여건 조성
- 지원대상 : 농업인재해공제에 가입하는 농업인
  - \* 가입기간·보장기간 : 연중, 가입후 1년 동안
- 지원기준 : 국고 50%, 자부담 50%
- 사업기간 : '96~
- 사업추진주체 : 농업협동조합중앙회
- 총사업비 : 4,276억원
- 연차별 투자계획(억원) : 국고기준

'00까지	'01	'02	'03	'04	'05이후
347	72	72	80	98	3,607

### (2) 2004 예산집행실적(백만원)

	예산현액	지출액	이월액	불용액
◦ 사업비	9,778	9,778	-	-
* 집행잔액 236,780원 불용				

### (3) 사업성과

- 2004 예산현액 9,778백만원을 농업인 658천명에게 지원하여 농업인의 안정적인 영농여건 조성 도모
- \* '04년 현재 37%인 가입률을 '09년까지 51% 가입을 목표로 추진
  - 가입자수 : ('04) 70만명, 37% → ('09) 96만명, 51
  - 가입대상인원 : 188만명(농림경제활동인구)

## 27. 농가도우미 지원(2717-216)

### (1) 사업개요

- 사업목적 : 출산으로 인한 여성농업인의 영농중단을 방지하여 농업생산성을 제고하고 모성보호를 통한 삶의 질 향상
- 사업규모 : 3,200명
- 사업내용 : 농가도우미가 출산여성농업인을 대신해서 30일간 영농을 대행하고 이에 따른 도우미 임금의 80%수준(30일간 720천원)을 국가 및 지자체에서 지원해 주는 사업
- 사업기간 : 2000 ~ 계속사업
- 총사업비 : 102억원(국고 43, 지방비 38, 자부담 21)
- 연차별 투자계획 (억원) : 국고기준

<u>'00까지</u>	<u>'01</u>	<u>'02</u>	<u>'03</u>	<u>'04</u>	<u>'05이후</u>
5	6	10	10	12	지방이양

### (2) 2004 예산집행내역(백만원)

	<u>예산현액</u>	<u>지출액</u>	<u>이월액</u>	<u>불용액</u>
◦ 도우미지원	1,237	1,237	-	-

### (3) 사업성과

- 출산여성농업인의 영농지원으로 안정영농을 돕고, 여성농업인의 삶의 질 향상을 통한 젊은 여성인력의 농촌 정착을 유도
  - 농가도우미 신청 여성농업인의 증가로 목표 대비 107% 달성
  - 지원실적 : 1,152백만원(3,200명) → 1,237백만원(3,437명)

## 28. 여성농업인센터운영지원 (2717-217)

### (1) 사업개요

- 사업목적 : 여성농업인의 고충상담, 영·유아 보육 및 방과후 아동 학습지도, 농한기 문화활동·교양 강좌, 도·농교류 활동 등 지역실정에 맞는 프로그램 운영으로 여성농업인의 안정적인 영농활동 보장을 통한 농촌정착 유도
- 사업규모 : 27개소
- 사업내용
  - 농업경영활동 및 자녀교육 등에서 발생하는 여성농업인의 고충을 상담
  - 영·유아 보육 및 방과후 아동 학습지도 활동으로 안정적인 영농활동보장
  - 농한기를 이용 여성농업인에 대한 교육·문화활동 전개
  - 도·농교류 및 농촌체험 학습장 등 다용도 공간으로 활용
- 사업기간 : 2002 ~ 계속사업
- 총사업비 : 66억원(국비 : 33, 지방비 : 23, 자부담 10)
- 연차별 투자계획 (억원) : 국고기준

'00까지	'01	'02	'03	'04	'05이후
-	-	9	9	15	지방이양

### (2) 2004 예산집행내역(백만원)

	예산현액	지출액	이월액	불용액
◦ 여성농업인센터	1,526	1,412	-	114

※ 불용사유 : 동 사업은 센터 운영자에 대하여 운영비의 일부를 지원하는 사업으로 '04년 신규사업대상자로 선정된 9개 센터의 개소가 지연되어 불용액 발생

### (3) 사업성과

- 여성농업인 자녀에 대한 보육 및 방과후 학습지도 등으로 여성농업인의 안정적인 영농활동 보장함으로써 젊고 유능한 여성인력의 농촌정착에 기여
- 지역의 특수성에 맞는 다양한 교양강좌, 문화활동 및 도농교류사업 등으로 여성농업인에 대한 실질적인 모임의 장, 배움의 장, 나눔의 장을 제공
- 센터 사업에 대한 홍보와 사업내실화로 여성농업인의 센터이용율 증가 및 여성농업인단체, 지자체로부터 추가 운영 요구 증대

## 29. 농작물재해보험사업(2717-218)

### (1) 사업개요

- 사업목적 : 자연재해로 인한 경영불안을 해소하여 농가의 소득 및 경영안정을 도모하고, 안정적인 농업 재생산 활동을 뒷받침
- 사업내용 : 농작물재해보험에 가입하는 농가의 보험료 부담을 완화하기 위하여 순보험료 50%, 운영비 90%를 지원
- 사업기간 : 2001년 ~ 계속사업
- 총사업비 : 2,788억원(국고)
- 연차별 투자계획 (억원) : 국고기준

'00까지	'01	'02	'03	'04	'05	'06 ~ '13
-	23	86	162	378	535	1,604

### (2) 2004 예산집행실적(백만원)

	예산현액	지출액	이월액	불용액
계	44,805	37,803	-	7,002
◦ 순보험료	9,449	9,449	-	-
◦ 운영비	6,956	6,956	-	-
◦ 거대재해 손실특별지원	28,400	21,398	-	7,002

※ 불용사유 : '04년 사업이익금 국고환수

◆ (불용액) 7,002 = ('04년 이익금 환수액) 16,092 - (사업량 초과 가입에 따른 순보험료·운영비 지원액) 9,090

### (3) 사업성과

- 보험가입 농가들이 점진적으로 확대되어 농가경영 안정장치로 자리 매김
  - 가입률 / 가입면적 : ('03) 15.2 / 11,008ha → ('04) 18.2 / 17,552, 전년대비 59.4% 증
  - 가입금액 : ('03) 306,846백만원 → ('04) 513,415, 전년대비 67.3% 증
  - 가입농가수 : ('03) 16,522호 → ('04) 24,868, 전년대비 50.5% 증
- 재해피해 농가들에게 보험금을 지급, 피해를 신속히 복구하고 영농을 지속할 수 있는 계기 마련
  - 연도별 지원상황 : ('01) 0.4천호/14억원 → ('02) 7/348 → ('03) 10/499 → ('04) 3/136
- 그간 정부의 일방적인 재해지원에서 탈피 자기 영농을 자기책임 하에 경영하여야 한다는 농업인들의 의식 전환

### 30. 농어촌출신 대학생 학자금 지원사업(2717-219)

#### (1) 사업개요

- 사업목적 : 농어촌지역 출신 대학생중 경제적 이유로 학업이 곤란한 자에 대하여 학자금을 무이자로 융자해 줌으로서 농어민들의 교육비 부담 경감과 교육기회 균등 도모
- 지원대상 : 농어촌지역에 주소를 둔 학부모의 대학생 자녀
- 융 자 금 : 매학기 등록금 한도 내에서 신청한 전액
- 사업시행 : 한국학술진흥재단
- 사업기간 : '94~계속사업
- 총사업비 : 1,652억원('04까지)
- 연차별 투자계획(억원)

'00까지	'01	'02	'03	'04	'05이후
1,261	180	150	40	21	127

#### (2) 2004예산집행실적(백만원)

	예산현액	지출액	이월액	불용액
사업비(출연금)	2,100	2,100	-	-

#### (3) 사업성과

- 2004년 농어촌출신 대학생 26천명에게 599(융자상환금 포함)억원의 학자금을 무이자로 융자해 줌으로써 농어민들의 교육비 부담을 경감
- ※ 대학생 1인당 융자금액 : 227만원/학기당

### 31. 농업인 영유아 양육비 지원 (2717-221)

#### (1) 사업개요

- 사업목적 : 농어촌의 과소화노령화 추세에 대응하여 농어업인의 영농활동에 부담이 큰 영유아 양육에 대한 지원을 통해 농가 소득안정에 기여하고 젊은층의 농어촌거주 유도, 농어촌 지역사회 활력유지 및 농업생산성 제고
- 사업규모 : 49천명
- 사업내용
  - 지원대상 : 농지소유면적 1.5ha 미만 농가 농어업인의 영유아(0-5세) 중 보육시설이나 유치원을 이용하는 아동
    - ※ 타부처의 보육료 및 교육비 지원대상 아동은 제외
  - 지원금액 : 법정저소득층에 대한 보육료(교육비) 지원액의(단, 5세아는 100%)
- 사업기간 : 2004 ~ 계속
- 총사업비 : 3,935억원(국고)
- 연차별 투자계획 (억원) : 국고기준

'00까지	'01	'02	'03	'04	'05	'06~'13
-	-	-	-	302	429	3,204

#### (2) 2004 예산집행내역(백만원)

	예산현액	지출액	이월액	불용액
계	30,136	14,602	-	15,534
◦ 예산	25,380	12,224	-	13,156
◦ 예비비	4,756	2,378		2,378

※ 불용사유 : 타부처(여성부, 교육인적자원부)의 '04년 보육비 및 교육비 지원대상 범위 확대에 따라 본 사업 지원대상 감소(타부처 지원대상을 제외한 지원)

#### (3) 사업성과

- 월 평균 27천여명에 대하여 양육비를 지원함으로써 농어업인의 육아부담 경감에 실질적으로 기여하였으며, 영세농 자녀의 유아교육 기회를 확대
- 농어촌지역에 대한 특례적 성격의 지원으로 젊은 농업인력의 탈농방지 및 농어촌 거주 유도로 농어촌 지역사회 활력유지 및 농업생산성 제고에 기여

### 32. 농어민건강보험료지원(2717-223)

#### (1) 사업개요

- 사업목적 : 의료이용 접근성이 낮고 소득수준이 낮은 농어민에 대하여 건강보험료 일부를 경감하여 농어업인의 생활안정과 복지증진 도모
- 사업내용 : 농어민에 대한 건강보험료중 추가 경감액 지원
  - '03년까지는 복지부에서 농어민건강보험료를 22% 경감, '04년부터 농어민 세대에 한하여 30% 경감, 추가되는 8%는 농림부예산으로 편성
- 사업대상 : 읍면지역과, 시지역중 농지지역, 특별시·광역시의 농업진흥지역 및 개발제한구역 거주 농어민
- 사업기간 : '04~
- 총사업비 : 20,386억원(국고 100%)
- 연차별 투자계획(억원) : 국고기준

<u>'00까지</u>	<u>'01</u>	<u>'02</u>	<u>'03</u>	<u>'04</u>	<u>'05이후</u>
-	-	-	-	340	20,046

#### (2) 2004 예산집행실적(백만원)

	<u>예산현액</u>	<u>지출액</u>	<u>이월액</u>	<u>불용액</u>
◦ 사업비	51,558	33,995	-	17,563

- \* 7.20 일반회계 재해대책비로 2,129백만원 이용
- \* 불용사유 : 농어업인 지원대상자 축소(1,317천명→606)
  - '04예산 편성시 추가 경감대상자를 농어업인 전체를 대상자로 선정하여 1,317천세대를 반영하였으나
  - 건강보험관리공단에서 직장가입자, 피부양자 제외 등의 선별작업 등을 거쳐 지원세대가 606천세대로 축소되었음

#### (3) 사업성과

- 농어업인건강보험료 경감대상자(606천세대)에게 보험료 추가경감분(8%) 33,995백만원을 지원하여 보험료 부담 경감

### 33. 농림수산업자신용보증기금출연(2717-224)

#### (1) 사업개요

- 사업목적 : 담보능력이 미약한 농림수산업자의 신용을 보증함으로써 농림수산업에 필요한 소요자금을 원활하게 마련하는데 기여
- 사업규모('04) : 보증잔액 192,241억원
- 사업기간 : 계속사업
- 사업효과 : 농림어업에 필요한 정책자금 등의 원활한 보증지원 으로 농어촌의 균형발전, 경쟁력 제고 및 농어업인의 편익도모
- 총사업비('72~'13) : 69,864억원(국고)
- 연차별투자계획(억원) : 국고기준

'72~00까지	'01	'02	'03	'04	'04	'06~'13
9,007	4,677	1,650	1,000	3,478	4,000	46,052

#### (2) 2004 예산집행실적(백만원)

	예산현액	지출액	이월액	불용액
(계)	250,000	250,000	-	-
◦ 예산	250,000	250,000	-	-
◦ 예비비(일반회계)	(97,800)	(97,800)	-	-

#### (3) 사업성과

- 농업경영 활성화를 통한 농가 소득증대



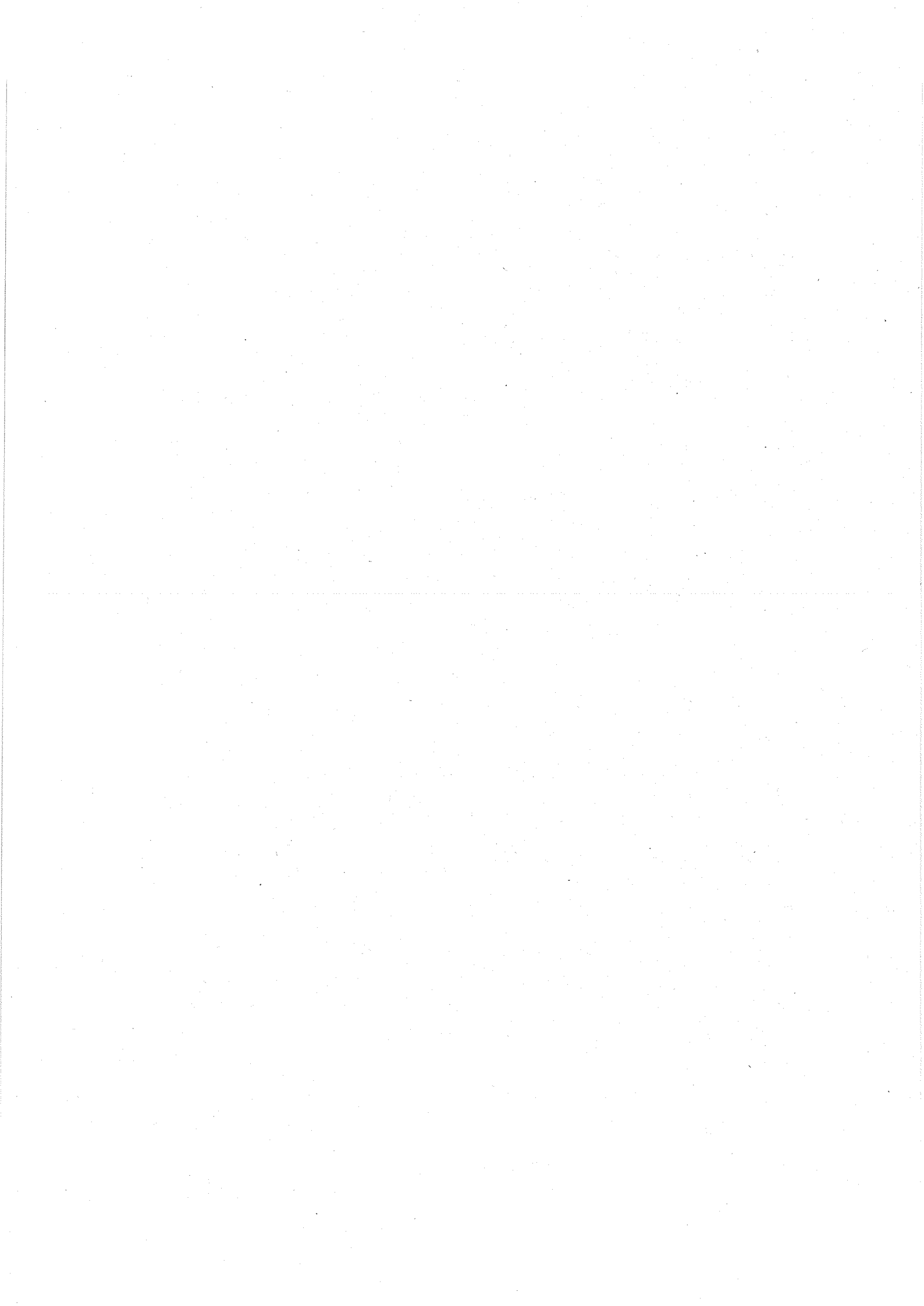

## IV. 농어촌특별세관리특별회계

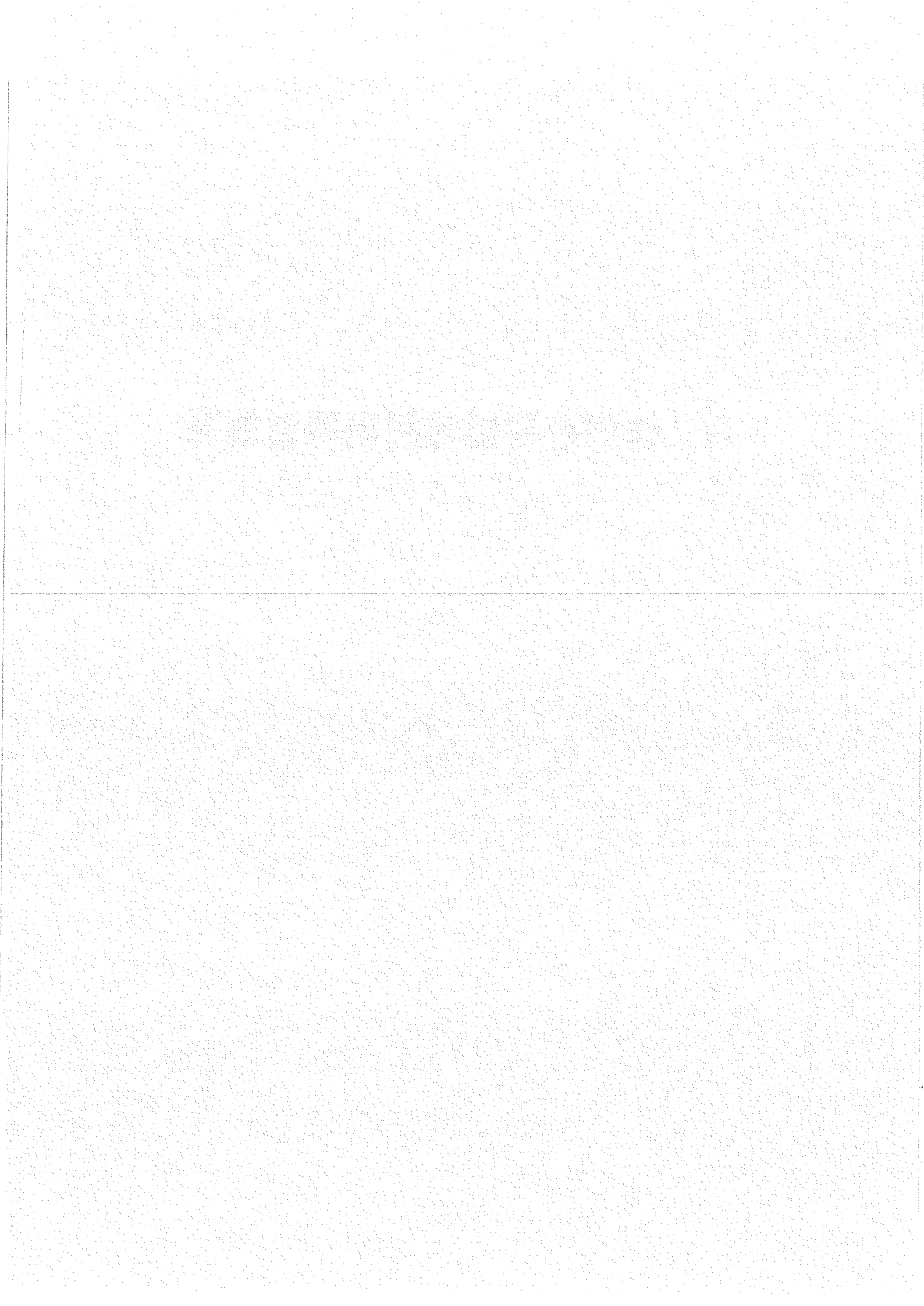

# 1. 세 입 결 산



# 가. 세 입 결 산 보 고 서

## 가. 세입결산보고서

과 목	세 입 예산액	이체등 증감액	세입예산 현 액	징 수 결의액	수 납 액
08 관 농어촌특별세	2,181,300,000,000		2,181,300,000,000	2,071,142,859,900	2,071,142,859,900
37 항 농어촌특별세	2,181,300,000,000		2,181,300,000,000	2,071,142,859,900	2,071,142,859,900
371 목 농어촌특별세	2,181,300,000,000		2,181,300,000,000	2,050,803,962,290	2,050,803,962,290
372 목 기타농어촌특별세				20,338,897,610	20,338,897,610
11 관 재산수입	20,111,000,000		20,111,000,000	18,965,129,580	18,965,129,580
54 항 기타이자수입및재산수입	20,111,000,000		20,111,000,000	18,965,129,580	18,965,129,580
544 목 기타민간이자수입	19,994,000,000		19,994,000,000	18,912,679,920	18,912,679,920
545 목 기타재산수입	117,000,000		117,000,000	52,449,660	52,449,660
12 관 경상이전수입	1,235,000,000		1,235,000,000	433,151,010	433,151,010
59 항 기타경상이전수입	1,235,000,000		1,235,000,000	433,151,010	433,151,010
596 목 기타경상이전수입	1,235,000,000		1,235,000,000	433,151,010	433,151,010
20 관 용자및전대차관원금회수	25,814,529,000		25,814,529,000	21,985,488,560	21,985,488,560
75 항 용자원금회수	25,814,529,000		25,814,529,000	21,985,488,560	21,985,488,560
754 목 기타민간용자원금회수	25,814,529,000		25,814,529,000	21,985,488,560	21,985,488,560
33 관 전년도이월금				111,825,353,680	111,825,353,680
88 항 전년도이월금				111,825,353,680	111,825,353,680
881 목 전년도이월금				111,825,353,680	111,825,353,680
합 계	2,228,460,529,000		2,228,460,529,000	2,224,351,982,730	2,224,351,982,730

(단위: 원)

불 납 결손액	미수납액	세입예산현액과 수납액의 차		예산현액 대비증감 사 유
		증	감	
			△110,157,140,100	
			△110,157,140,100	
			△130,496,037,710	○ 경기부진에 따른 세수감소
	20,338,897,610			○ 과년도수입
			△1,145,870,420	
			△1,145,870,420	
			△1,081,320,080	○ 민간병원 용자금 용자조건 변경(금리인하)으로 이자감소
			△64,550,340	○ 국고보조금 예치이자 감소
			△801,848,990	
			△801,848,990	
			△801,848,990	○ 과년도 국고보조금 집행잔액 감소
			△3,829,040,440	
			△3,829,040,440	
			△3,829,040,440	○ 용자원금 거치기간 연장(민간병원)으로 감소
	111,825,353,680			
	111,825,353,680			
	111,825,353,680			○ '03년도 결산잉여금
	111,825,353,680		△115,933,899,950	



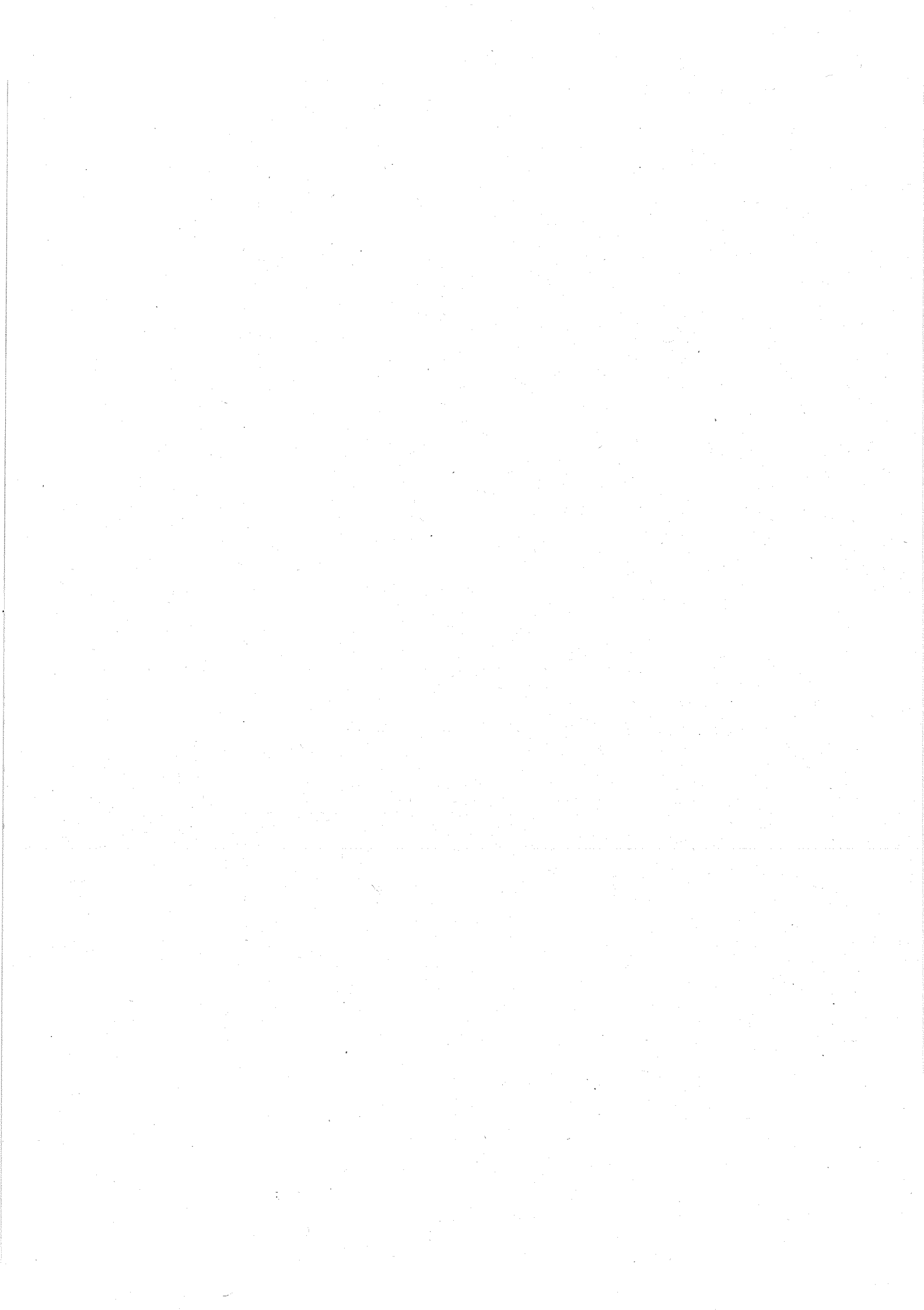

## 2. 세 출 결 산



# 가. 세 출 결 산 보 고 서

가. 세출결산보고서

○ 농어촌특별세관리특별회계

과 목	세출예산액	예 산 결 정 후				
		수입 대체 /마련	전년도 이월액	예비비 사용증액	예비비 사용감액	전용 증액
410 농림수산개발	1,554,202,564,000		10,875,270,000			
411 농업·농촌	1,357,473,564,000		10,875,270,000			
9100 타회계로의전출금	1,357,473,564,000		10,875,270,000			
9111 농특회계로의 전출금	1,357,473,564,000		10,875,270,000			
701 전출금	1,357,473,564,000		10,875,270,000			
414 농림수산행정	196,729,000,000					
8800 기금및민간차입금 원리금상환	196,729,000,000					
8811 공차기금 원리금상환	196,729,000,000					
703 예수금 원리금상환	196,729,000,000					
합 계	1,554,202,564,000		10,875,270,000			

증			예산현액	지출액	다음년도 이월액	불용액
전용 감액	이용 및 이체증액	이용 및 이체감액				
			1,565,077,834,000	1,503,105,744,800		61,972,089,200
			1,368,348,834,000	1,306,377,000,000		61,971,834,000
			1,368,348,834,000	1,306,377,000,000		61,971,834,000
			1,368,348,834,000	1,306,377,000,000		61,971,834,000
			1,368,348,834,000	1,306,377,000,000		61,971,834,000
			196,729,000,000	196,728,744,800		255,200
			196,729,000,000	196,728,744,800		255,200
			196,729,000,000	196,728,744,800		255,200
			196,729,000,000	196,728,744,800		255,200
			1,565,077,834,000	1,503,105,744,800		61,972,089,200

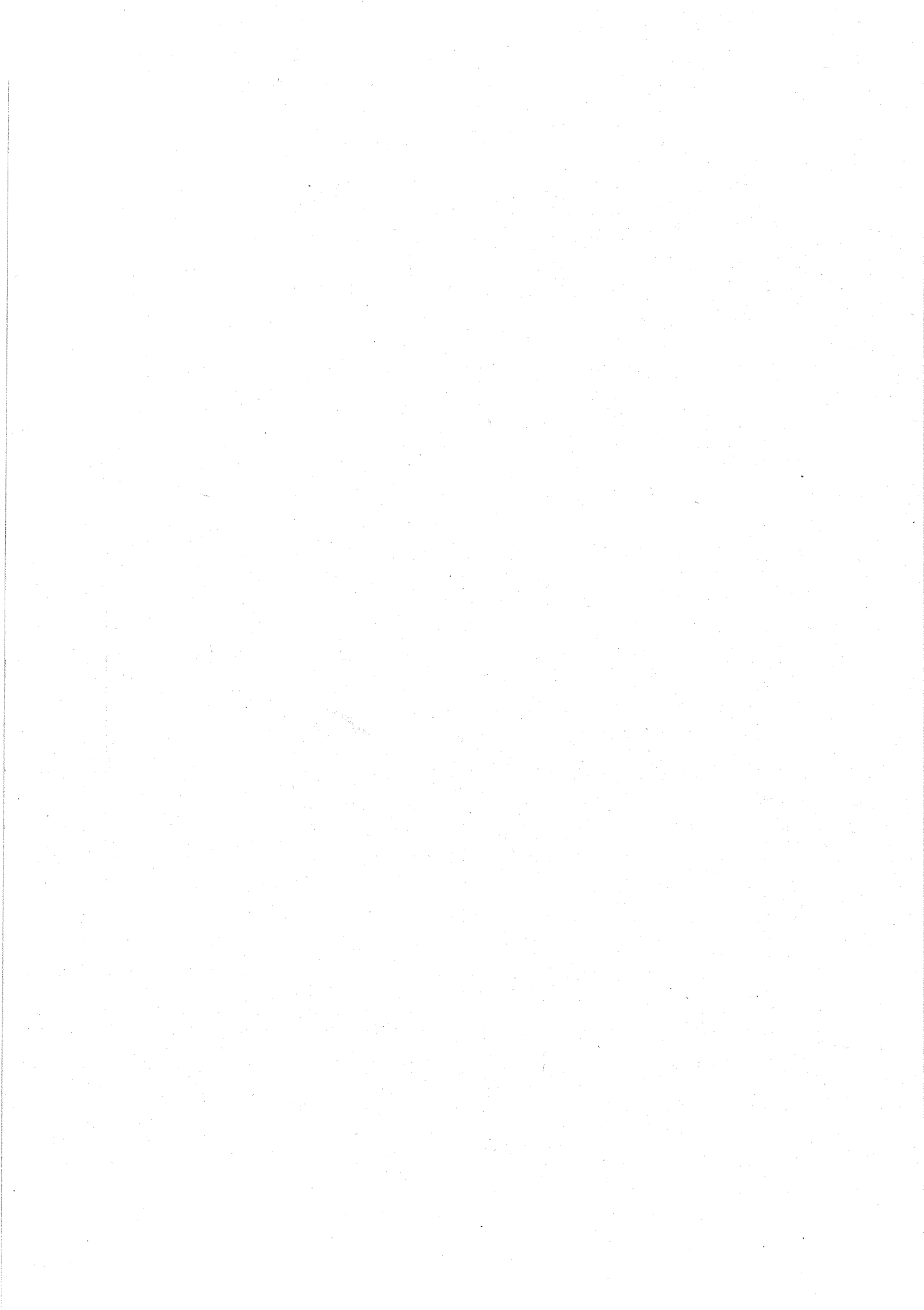

# 나 . 세 출 예 산 불 용



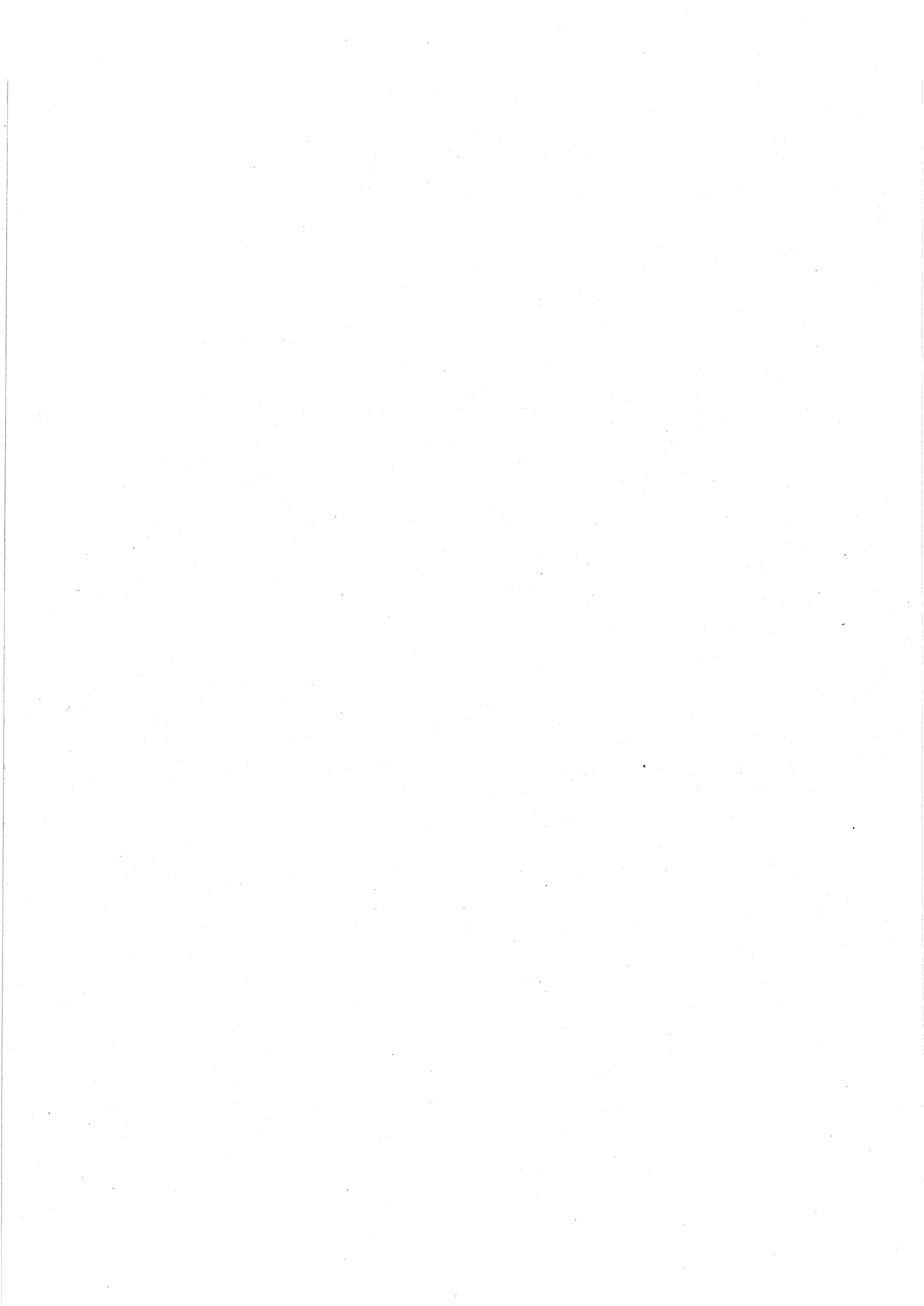

(1) 세출예산 불용사유 총괄

○ 농어촌특별세관리특별회계

(단위 : 원)

불용사유	불용의 구체적인 발생사유	금액
1) 세수 결함	○ 세수부족으로 인한 농특회계로의 전출금 불용	61,971,834,000
2) 집행잔액	○ 공자기금 원리금상환 집행잔액	255,200
합 계		61,972,089,200

(2) 세출예산 불용조서

○ 농어촌특별세관리특별회계

(단위 : 원)

예산과목	불용액	불용사유
410장 농림수산개발	61,972,089,200	
411관 농업·농촌	61,971,834,000	
9100항 타회계로의전출금	61,971,834,000	
9111세항 농특회계로의전출금	61,971,834,000	
701목 전출금	61,971,834,000	세수결합 세수부족으로 인한불용
414관 농림수산행정	255,200	
8800항 기금및민간차입금원리금상환	255,200	
8811세항 공자기금원리금상환	255,200	
703목 예수금원리금상환	255,200	집행잔액
합 계	61,972,089,200	

### 3. 결 산 개 요



# 1. 공자기금원리금 상환(8811-211)

## (1) 사업개요

- 사업목적 : 농특세 사업을 추진하는 과정에서 조달한 국채관리기금 예수금을 일정에 따라 상환
- 2004년도말 현재 차입잔액 : 없음(전액상환)

## (2) 2004 예산집행내역(백만원)

	<u>예산현액</u>	<u>지출액</u>	<u>이월액</u>	<u>불용액</u>
( 합 계 )	196,729	196,729	-	-
○ 공자기금 예수금	196,729	196,729	-	-
- 월 금	176,978	176,978	-	-
- 이 자	19,751	19,751	-	-

## (3) 사업성과

- 농어촌특별세사업의 소요재원을 적기에 조달 지원함으로써 원활한 사업추진  
도모 및 농업인의 소득 증대 기여

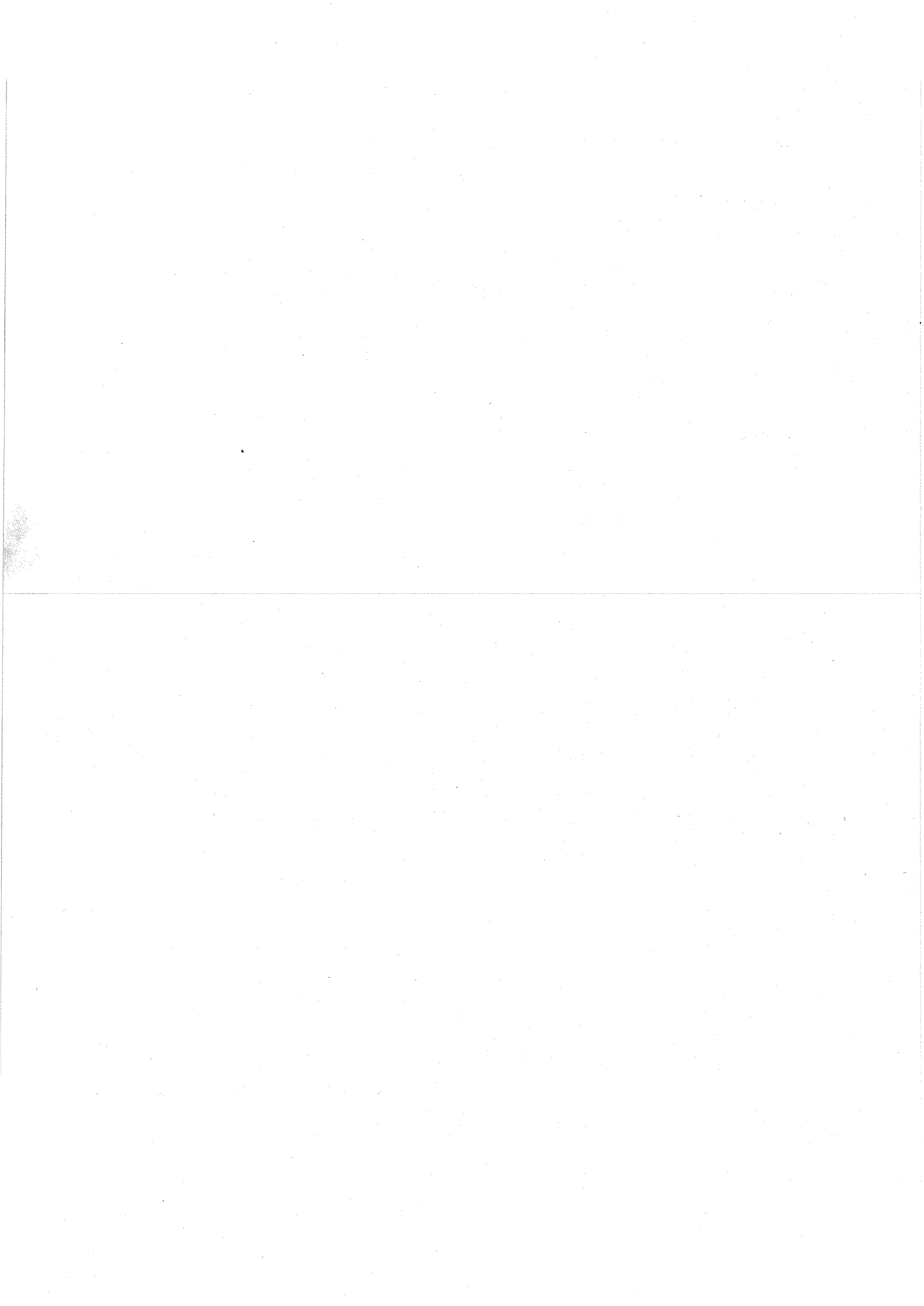

## V. 재정용자특별회계



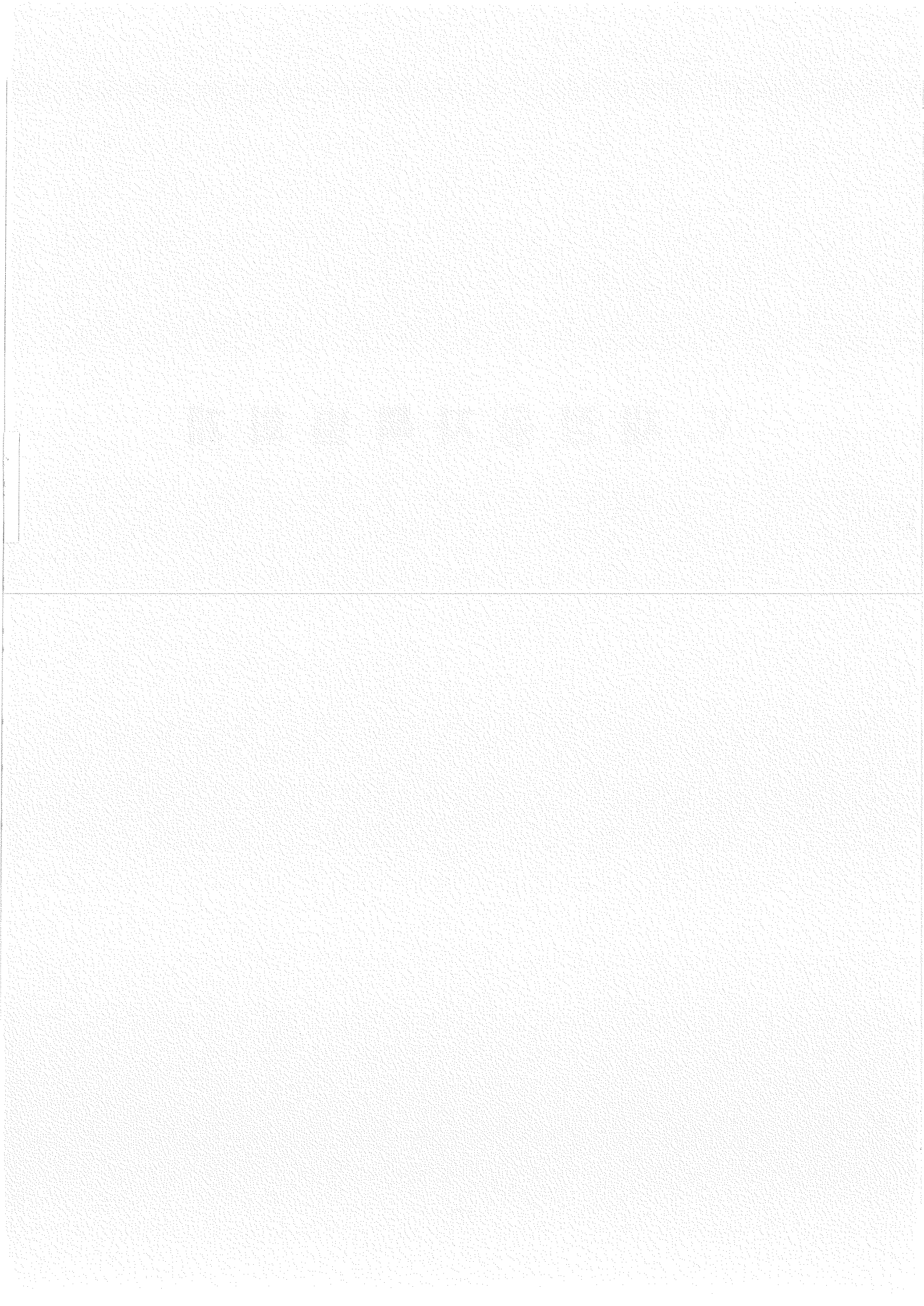

# 1. 세 출 결 산

---



# 가. 세 출 결 산 보 고 서

가. 세출결산보고서

과 목	세출예산액	예 산 결 정 후				
		수입대체 /마련	전년도 이월액	예비비 사용증액	예비비 사용감액	전용 증액
410 농림수산개발	284,900,000,000					
411 농업·농촌	284,900,000,000					
2700 농가소득안정 및부담경감	284,900,000,000					
2717 농축산 경영자금지원	284,900,000,000					
501 융자금	284,900,000,000					
합 계	284,900,000,000					

(단위 : 원)

증 감 액			예산현액	지출액	다음년 도 이월액	불용액
전용 감액	이용 및 이체증액	이용 및 이체감액				
			284,900,000,000	284,900,000,000		
			284,900,000,000	284,900,000,000		
			284,900,000,000	284,900,000,000		
			284,900,000,000	284,900,000,000		
			284,900,000,000	284,900,000,000		
			284,900,000,000	284,900,000,000		
			284,900,000,000	284,900,000,000		

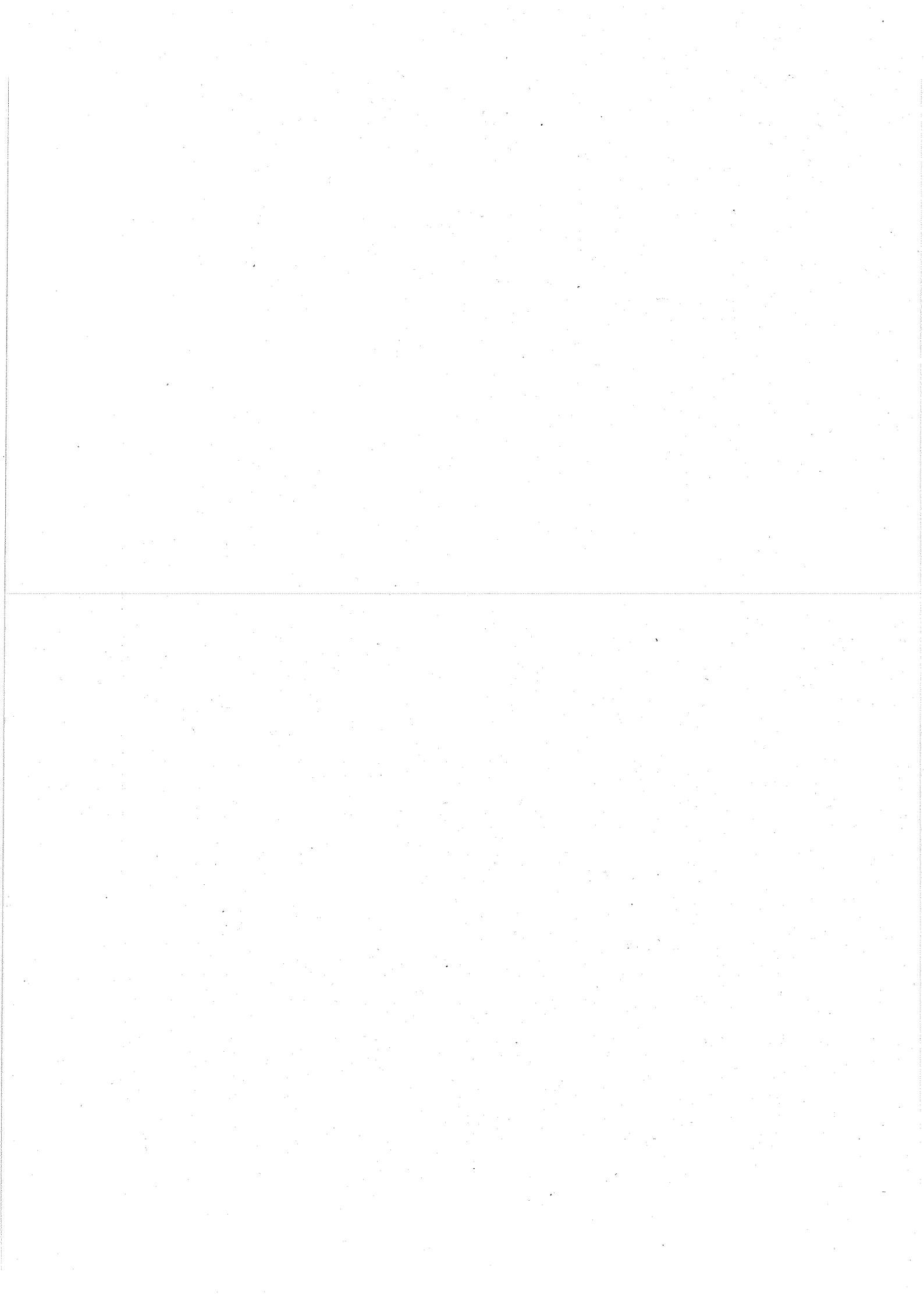

## 2. 결 산 개 요



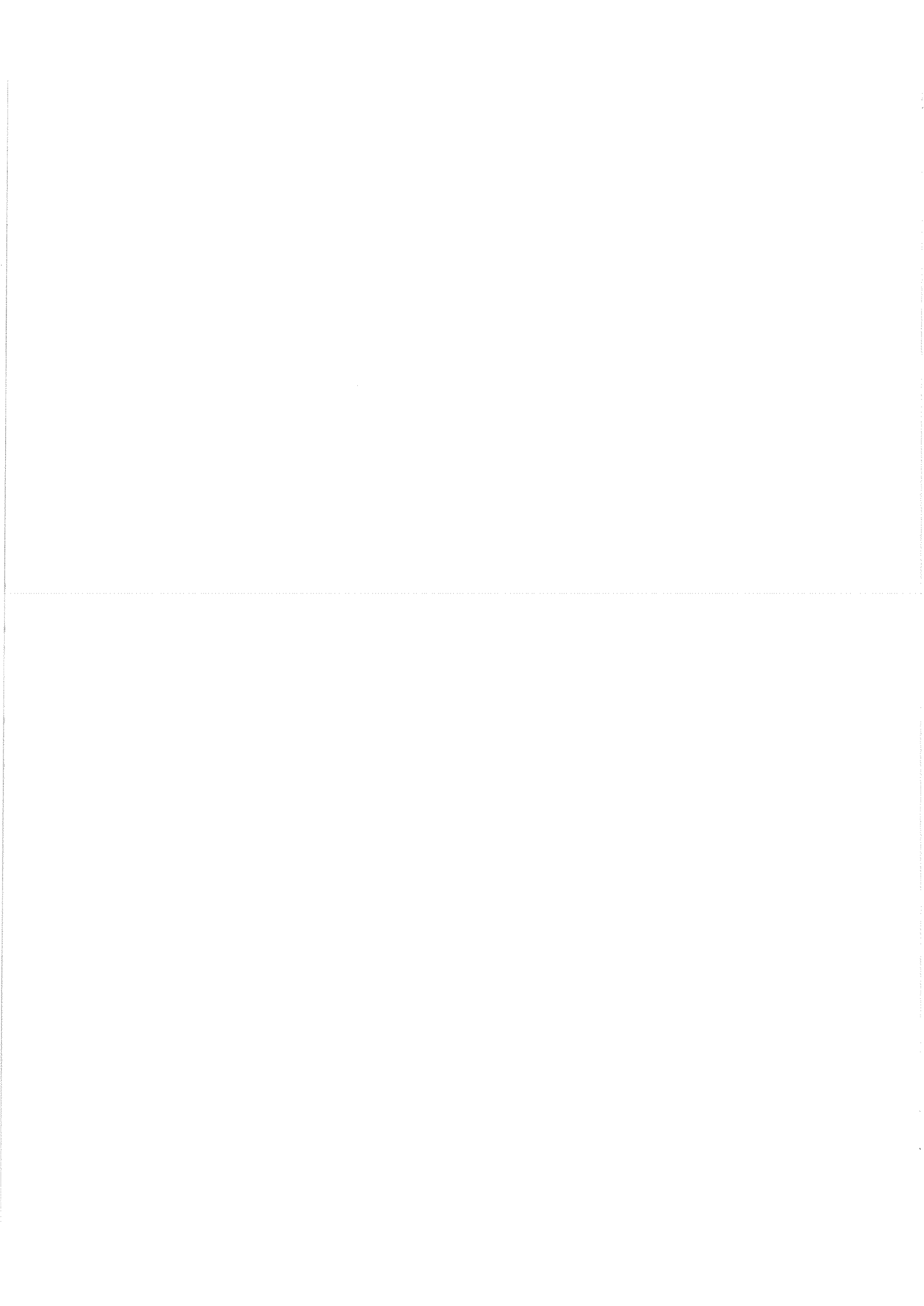

# 1. 농·축산경영자금 지원(2717-211)

## (1) 사업개요

- 사업목적 : 영농준비기에 농업경영비의 일부를 저리로 지원함으로써 농업경영의 원활을 기하고 농가소득 증대 도모
- '04 사업규모 : 35,000억원(국고:18,685, 농협자금:16,315)
- 사업기간 : 1961~계속사업
- 사업내용
  - 지원형태 : 융자
  - 지원조건 : 연리 3.0%, 1년 이내 상환
- 총사업비('94~2013) :50,474억원(국고)
- 연차별 지원규모(억원) : 국고기준

<u>'94~'00까지</u>	<u>'01</u>	<u>'02</u>	<u>'03</u>	<u>'04</u>	<u>'05</u>	<u>'06~'13</u>
19,875	1,307	2,133	2,702	2,849	3,187	18,421

## (2) 2004 예산집행실적(백만원)

	<u>예산현액</u>	<u>지출액</u>	<u>이월액</u>	<u>불용액</u>
○ 농축산경영자금 (재특용자금)	284,900	284,900	-	-

## (3) 사업성과

- 저리의 농축산경영자금 지원을 통하여 농업경영 안정과 경영비 부담을 줄이고 농가소득증대에 기여

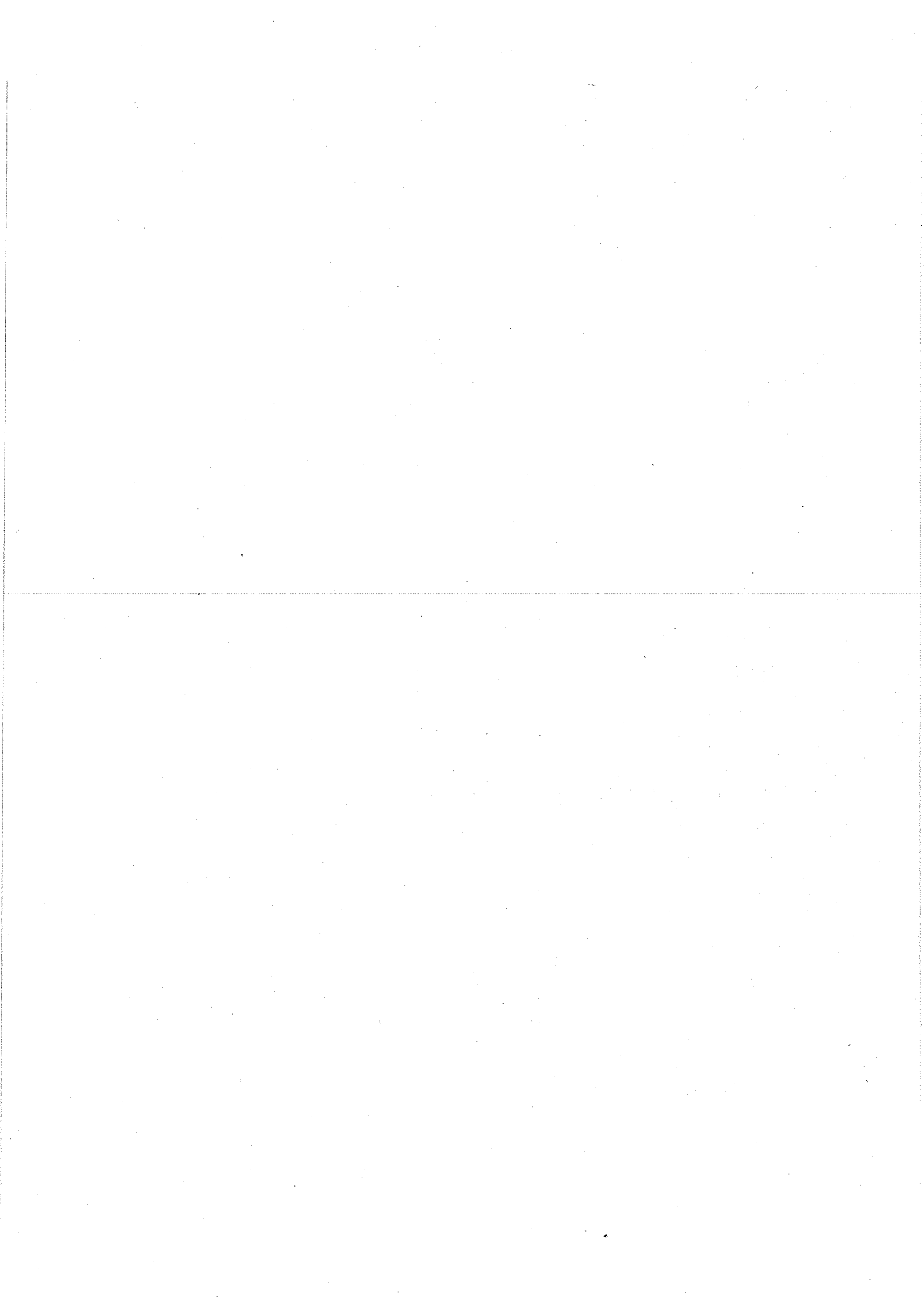

## VI. 책임운영기관특별회계

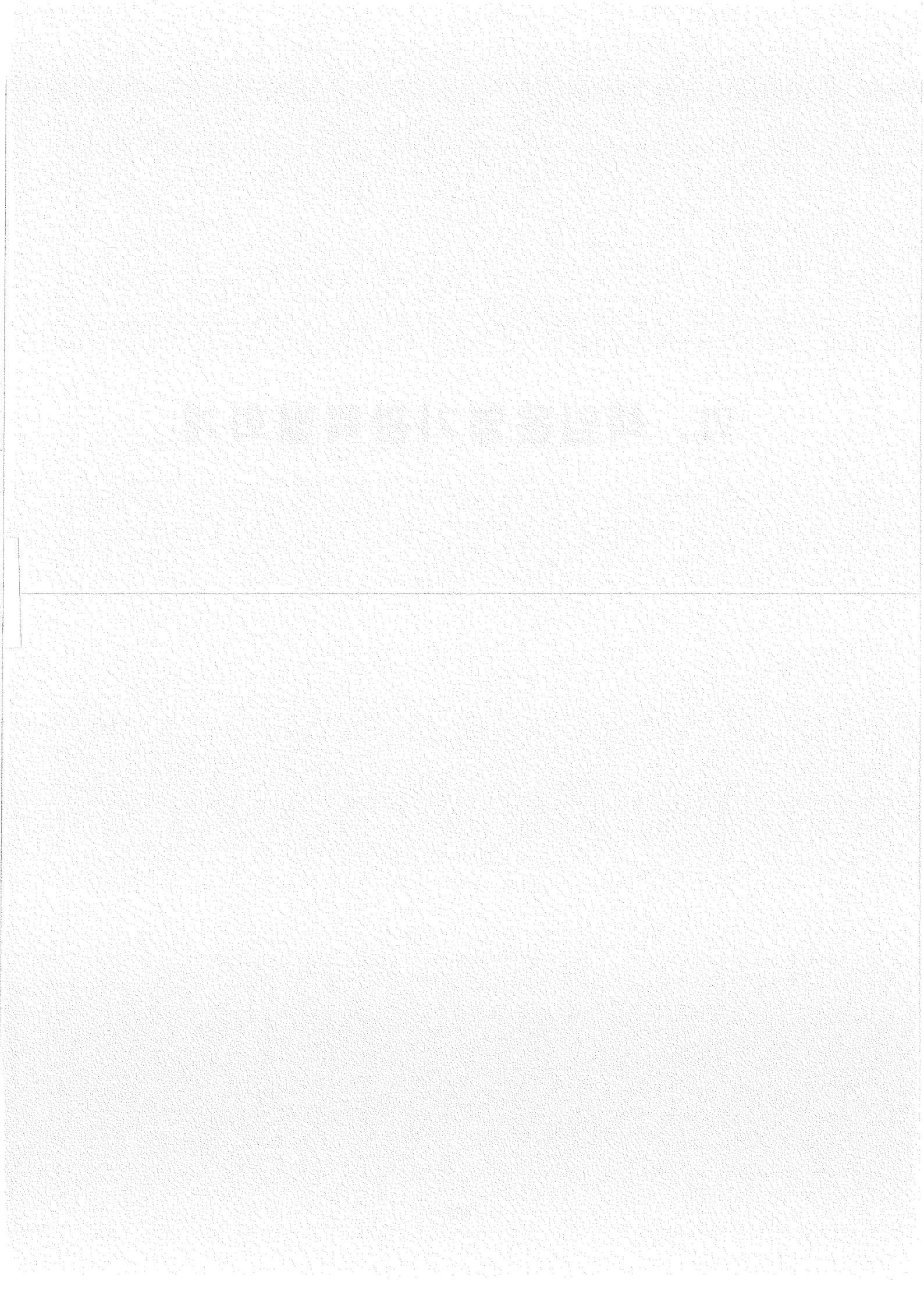

# 1. 세 입 결 산



## 가. 세 입 결 산 보 고 서



# 가. 세입결산보고서

## (1) 국립수의과학검역원 자본계정

과 목	세입 예산액	이체등 증감액	세입예산현액	정수결정액
06장 부채의증가	5,946,502,000		5,946,502,000	5,946,502,000
40관 정부내부수입및기타	5,946,502,000		5,946,502,000	5,946,502,000
96항 기타	5,946,502,000		5,946,502,000	5,946,502,000
962목 감가상각비전입금	5,946,502,000		5,946,502,000	5,946,502,000
07장 자본의증가	7,515,637,000		7,515,637,000	7,549,437,520
33관 전년도이월금	141,783,000		141,783,000	175,583,520
88항 전년도이월금	141,783,000		141,783,000	175,583,520
881목 전년도이월금	141,783,000		141,783,000	175,583,520
40관 정부내부수입및기타	7,373,854,000		7,373,854,000	7,373,854,000
91항 전입금	7,372,854,000		7,372,854,000	7,372,854,000
911목 일반회계전입금	7,372,854,000		7,372,854,000	7,372,854,000
96항 기타	1,000,000		1,000,000	1,000,000
961목 당기순이익전입금	1,000,000		1,000,000	1,000,000
소 계	13,462,139,000		13,462,139,000	13,495,939,520

(단위 : 원)

수 납 액	불납결손액	미수납액	세입예산현액과 수납액의 차		증 감 사 유
			증	감	
5,946,502,000					
5,946,502,000					
5,946,502,000					
5,946,502,000					
7,549,437,520			33,800,520		
175,583,520			33,800,520		
175,583,520			33,800,520		
175,583,520			33,800,520		'03년도 특별회계 잉여금
7,373,854,000					
7,372,854,000					
7,372,854,000					
1,000,000					
1,000,000					
13,495,939,520			33,800,520		

(2) 국립수의과학검역원 손익계정

과 목	세입 예산액	이체등 증감액	세입예산현액	징수결정액	수 납 액
01장 영업수입	817,666,000		817,666,000	903,066,940	903,066,940
10관 기업특별회계영업수입	817,666,000		817,666,000	903,066,940	903,066,940
49항 책임운영기관사업수입	817,666,000		817,666,000	903,066,940	903,066,940
491목 책임운영기관사업수입	817,666,000		817,666,000	903,066,940	903,066,940
02장 영업외수입	257,458,000		257,458,000	787,475,980	764,392,420
11관 재산수입	257,458,000		257,458,000	76,204,950	53,419,690
51항 관유물대여료	257,458,000		257,458,000	75,589,260	52,804,000
511목 토지대여료	79,912,000		79,912,000	32,809,320	27,496,060
512목 건물대여료	177,546,000		177,546,000	42,779,940	25,307,940
54항 기타이자수입및재산수입				615,690	615,690
545목 기타재산수입				615,690	615,690
12관 경상이전수입				79,306,360	79,008,060
56항 벌금및몰수금				34,800,000	34,800,000
561목 벌금				34,800,000	34,800,000
57항 변상금및위약금				16,415,840	16,415,840
572목 위약금				16,415,840	16,415,840
58항 가산금				298,300	
581목 가산금				298,300	
59항 기타경상이전수입				27,792,220	27,792,220
596목 기타경상이전수입				27,792,220	27,792,220
13관 재화및용역판매수입				5,820,670	5,820,670
69항 잡수입				5,820,670	5,820,670
691목 기타잡수입				5,820,670	5,820,670
15관 관유물매각대				626,144,000	626,144,000
72항 토지및무형자산매각대				626,144,000	626,144,000
721목 토지매각대				626,144,000	626,144,000
03장 전입금및기타수입	41,686,823,000		41,686,823,000	41,856,308,000	41,856,308,000
40관 정부내부수입및기타	41,686,823,000		41,686,823,000	41,856,308,000	41,856,308,000
91항 전입금	41,686,823,000		41,686,823,000	41,856,308,000	41,856,308,000
911목 일반회계전입금	41,686,823,000		41,686,823,000	41,856,308,000	41,856,308,000
04장 전년도이월금	1,817,434,000		1,817,434,000	2,258,872,270	2,258,872,270
33관 전년도이월금	1,817,434,000		1,817,434,000	2,258,872,270	2,258,872,270
88항 전년도이월금	1,817,434,000		1,817,434,000	2,258,872,270	2,258,872,270
881목 전년도이월금	1,817,434,000		1,817,434,000	2,258,872,270	2,258,872,270
소 계	44,579,381,000		44,579,381,000	45,805,723,190	45,782,639,630
수의과학검역원 합 계	58,041,520,000		58,041,520,000	59,301,662,710	59,278,579,150

(단위 : 원)

불납결손액	미수납액	세입예산현액과 수납액의 차		증 감 사 유
		증	감	
		85,400,940		
		85,400,940		
		85,400,940		
		85,400,940		혈청검사 및 검역수수료 증가
	23,083,560	506,934,420	△204,038,310	
	22,785,260		△204,038,310	
	22,785,260		△204,654,000	
	5,313,260		△52,415,940	축산물보관창고 토지대여료 분납에 따른 '04년도분 수입감소
	17,472,000		△152,238,060	축산물보관창고 건물대여료 분납에 따른 '04년도분 수입감소, 창고임대료 저가 낙찰 등
		615,690		
		615,690		영업수입 예치에 따른 이자수입
	298,300	79,008,060		
		34,800,000		
		34,800,000		약사법 위반업체 과징금 등
		16,415,840		
		16,415,840		계약불이행 지체상금
	298,300	0		
	298,300	0		
		27,792,220		
		27,792,220		국외훈련공무원 의무기간중 조기퇴직자 급여반납 등
		5,820,670		
		5,820,670		불용용품 매각대금 등
		5,820,670		
		626,144,000		
		626,144,000		제주지원 토지 유상관리전환
		626,144,000		
		169,485,000		
		169,485,000		
		169,485,000		
		169,485,000		예비비(봉급조정수당)
		441,438,270		
		441,438,270		
		441,438,270		
		441,438,270		03년도 특별회계 잉여금
	23,083,560	1,203,258,630	△204,038,310	
	23,083,560	1,237,059,150	△204,038,310	

(3) 국립식물검역소 자본계정

과 목	세입 예산액	이체등 증감액	세입예산현액	징수결정액
02장				1,335,578,620
11관 재산수입				101,024,000
51항 관유물대여료				101,024,000
511목 토지대여료				1,700,000
512목 건물대여료				99,324,000
12관 경상이전수입				4,895,620
59항 기타경상이전수입				4,895,620
596목 기타경상이전수입				4,895,620
15관 관유물매각대				1,229,659,000
71항 고정자산매각대				2,638,000
713목 기타고장자산매각대				2,638,000
72항 토지및무형자산매각대				1,227,021,000
721목 토지매각대				1,227,021,000
03장	38,766,000		38,766,000	75,612,210
33관 전년도이월금	38,766,000		38,766,000	75,612,210
88항 전년도이월금	38,766,000		38,766,000	75,612,210
881목 전년도이월금	38,766,000		38,766,000	75,612,210
06장	1,765,887,000		1,765,887,000	1,765,887,000
40관 정부내부수입및기타	1,765,887,000		1,765,887,000	1,765,887,000
96항 기타	1,765,887,000		1,765,887,000	1,765,887,000
962목 감가상각비전입금	1,765,887,000		1,765,887,000	1,765,887,000
07장	1,000,000		1,000,000	1,000,000
40관 정부내부수입및기타	1,000,000		1,000,000	1,000,000
96항 기타	1,000,000		1,000,000	1,000,000
961목 당기순이익전입금	1,000,000		1,000,000	1,000,000
소 계	1,805,653,000	-	1,805,653,000	3,178,077,830

(단위 : 원)

수 납 액	불납결손액	미수납액	세입예산현액과 수납액의 차		증 감 사유
			증	감	
1,335,578,620			1,335,578,620		
101,024,000			101,024,000		
101,024,000			101,024,000		
1,700,000			1,700,000		국유재산법제24조 (사용, 수익허가)에 의한사용료
99,324,000			99,324,000		국유재산법제24조(사용, 수익허가)에 의한사용료
4,895,620			4,895,620		
4,895,620			4,895,620		
4,895,620			4,895,620		신용장수입보증금 환불액
1,229,659,000			1,229,659,000		
2,638,000			2,638,000		
2,638,000			2,638,000		관용차량매각대 : 2,596,000원, 불용품매각대 : 42,000원
1,227,021,000			1,227,021,000		
1,227,021,000			1,227,021,000		도시계획에의거한 도로면입에따른 매각대금
75,612,210			36,846,210		
75,612,210			36,846,210		
75,612,210			36,846,210		
75,612,210			36,846,210		전년도및전전년도 집행잔액
1,765,887,000					
1,765,887,000					
1,765,887,000					
1,765,887,000					
1,000,000					
1,000,000					
1,000,000					
1,000,000					
3,178,077,830	-	-	1,372,424,830	-	

(4) 국립식물검역소 손익계정

과 목	세입 예산액	이체등 증감액	세입예산현액	정수결정액
02장	1,000,000		1,000,000	65,428,720
11관 재산수입				16,410
54항 기타이자수입및재산수입				16,410
545목 기타재산수입				16,410
12관 경상이전수입				65,322,680
56항 벌금및몰수금				64,890,000
561목 벌금				64,890,000
59항 기타경상이전수입				432,680
596목 기타경상이전수입				432,680
13관 재화및용역판매수입	1,000,000		1,000,000	89,630
69항 잡수입	1,000,000		1,000,000	89,630
691목 기타잡수입	1,000,000		1,000,000	89,630
03장	24,643,969,000		24,643,969,000	25,028,095,270
33관 전년도이월금	310,713,000		310,713,000	553,111,270
88항 전년도이월금	310,713,000		310,713,000	553,111,270
881목 전년도이월금	310,713,000		310,713,000	553,111,270
40관 정부내부수입및기타	24,333,256,000		24,333,256,000	24,474,984,000
91항 전입금	24,333,256,000		24,333,256,000	24,474,984,000
911목 일반회계전입금	24,333,256,000		24,333,256,000	24,474,984,000
소 계	24,644,969,000		24,644,969,000	25,093,523,990
식물검역소      합    계	26,450,622,000	-	26,450,622,000	28,271,601,820

(단위 : 원)

수 납 액	불납결손액	미수납액	세입예산현액과 수납액의 차		증 감 사 유
			증	감	
53,728,720		11,700,000	52,728,720		
16,410			16,410		
16,410			16,410		
16,410			16,410		국고예금이자수입
53,622,680		11,700,000	53,622,680		
53,190,000		11,700,000	53,190,000		
53,190,000		11,700,000	53,190,000		식물방역범위반과태료징수
432,680			432,680		
432,680			432,680		폐식물성잔재처리비이중지급금66,000 화재보험해지에따른정산금39,200 케이블TV컨버터보증금반환30,000 국외출장여비과다지급금환수297,480
89,630				△910,370	
89,630				△910,370	
89,630				△910,370	폐기문서매각대등 감소
25,028,095,270			384,126,270		
553,111,270			242,398,270		
553,111,270			242,398,270		
553,111,270			242,398,270		전년도및전전년도집행잔액
24,474,984,000			141,728,000		
24,474,984,000			141,728,000		
24,474,984,000			141,728,000		예비비(봉급조정수당)
25,081,823,990		11,700,000	436,854,990	△910,370	
28,259,901,820		11,700,000	1,809,279,820	△910,370	



나. 세입 미수납 사유 총괄표

○ 국립수의과학검역원 손익계정

(단위 : 원)

유 형 별	미수납액의 구체적인 발생사유	금 액
1) 징수유예		
2) 납기미도래	납기미도래	20,168,420
3) 통관진행중		
4) 정리유예		
5) 채납자무재산및거소불명		
6) 관계기관 예산부족		
7) 기타	기타사유	2,915,140
계		23,083,560

○ 국립식물검역소 손익계정

(단위 : 원)

유 형 별	미수납액의 구체적인 발생사유	금 액
1) 징수유예		
2) 납기미도래		
3) 통관진행중		
4) 정리유예		
5) 채납자무재산및거소불명	○ 과태료 채납자가 대부분 영세 보따리상	11,700,000
6) 관계기관 예산부족		
7) 기타		
계		11,700,000

## 다. 세입 미수납액 조서

### ○ 국립수의과학검역원 손익계정

(단위 : 원)

과 목	금 액	미수납액 사유
02. 영업외 수익	23,083,560	
11. 재산수입	22,785,260	
51. 관유물대여료	22,785,260	
511. 토지대여료	5,313,260	○ 토지유상사용료 납기미도래
512. 건물대여료	17,472,000	○ 창고유상사용료 납기미도래 : 14,855,160 창고 사용료 미납 : 2,616,840
12. 경상이전수입	298,300	
58. 가산금	298,300	
581. 가산금	298,300	○ 창고유상사용료 가산금 미납 : 298,300
계	23,083,560	

○ 국립식물검역소 손익계정

(단위 : 원)

과 목	금 액	미수납액 사유
02 영업외 수익	11,700,000	
12 경상이전수입	11,700,000	
56 벌금및 몰수금	11,700,000	
561 벌금	11,700,000	○ 식물방역범위반 과태료 체납액 - 체납자재력부족 및 거소 불명 : 11,700,000
계	11,700,000	

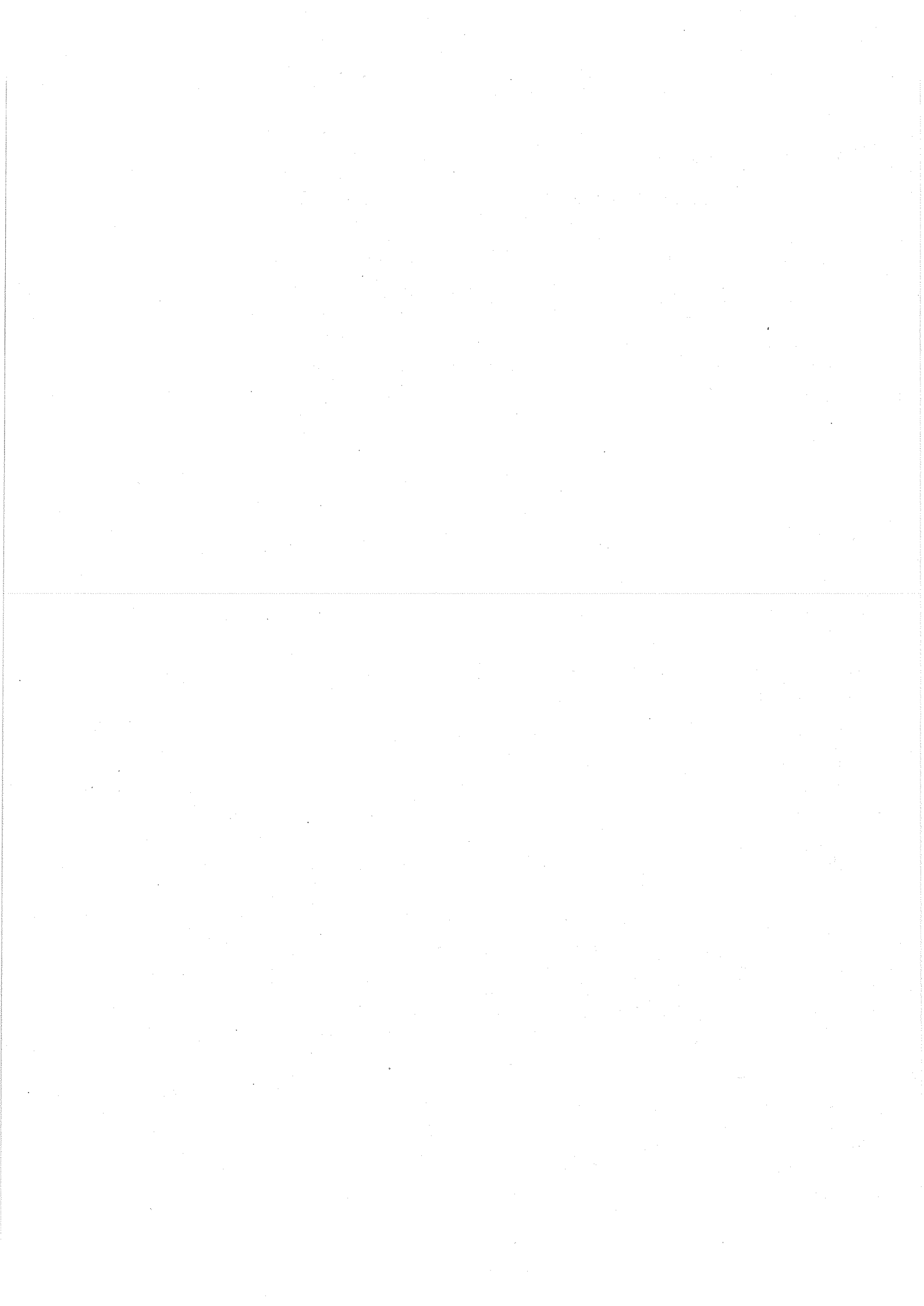

## 2. 세 출 결 산

---



# 가. 세 출 결 산 보 고 서



# 가. 세출결산보고서

## (1) 국립수의과학검역원 자본계정

과 목	세출예산액	예 산 결 정	
		전년도이월액	예비비사용액
810 자산증가	13,462,139,000		
811 자산증가	13,462,139,000		
1300 산하기관운영	206,673,000		
1333 국립수의과학검역원	206,673,000		
404	46,400,000		
407	160,273,000		
1700 생산및유통개선	13,255,466,000		
1733 국립수의과학검역원	13,255,466,000		
402	78,857,000		
404	7,519,388,000		
405	152,454,000		
406	13,003,000		
407	5,491,764,000		
자본계정 합계	13,462,139,000		

(단위 : 원)

후 증 감 액		세출예산현액	지출액	다음년도 이월액	불용액
전용증감액	이용및이체액				
		13,462,139,000	13,442,716,780	-	19,422,220
		13,462,139,000	13,442,716,780	-	19,422,220
		206,673,000	206,351,280	-	321,720
		206,673,000	206,351,280	-	321,720
		46,400,000	46,201,350	-	198,650
		160,273,000	160,149,930	-	123,070
		13,255,466,000	13,236,365,500	-	19,100,500
		13,255,466,000	13,236,365,500	-	19,100,500
		78,857,000	61,990,390	-	16,866,610
		7,519,388,000	7,517,892,450	-	1,495,550
		152,454,000	152,454,000	-	-
		13,003,000	12,997,190	-	5,810
		5,491,764,000	5,491,031,470	-	732,530
		13,462,139,000	13,442,716,780	-	19,422,220

(2) 국립수의과학검역원 손익계정

과 목	세출예산액	예산결정후증감액		
		전년도이월액	예비비사용액	전용증감액
710 영업비용	38,631,879,000		0	-303,486,000
			169,485,000	303,486,000
711 영업비용	38,631,879,000		0	-303,486,000
			169,485,000	303,486,000
1300 산하기관운영	24,100,880,000		0	-206,486,000
			169,485,000	206,486,000
1333 국립수의과학검역원	24,100,880,000		0	-206,486,000
			169,485,000	206,486,000
101	18,242,759,000		0	0
			169,485,000	168,693,000
102	247,058,000			-22,343,000
				0
201	1,975,470,000			
202	441,967,000			
204	26,546,000			
205	330,000			
206	43,337,000			-1,943,000
				0
207	169,001,000			
210	1,127,940,000			-1,200,000
				20,093,000
301	396,180,000			0
				17,700,000
701	1,430,292,000			-181,000,000
				0
1700 생산및유통개선	14,530,999,000			-97,000,000
				97,000,000
1733 국립수의과학검역원	14,530,999,000			-97,000,000
				97,000,000

(단위 : 원)

이용·이체액	세출예산현액	지출액	다음년도 이월액	불용액
	38,801,364,000	38,091,581,510	289,200,000	420,582,490
	38,801,364,000	38,091,581,510	289,200,000	420,582,490
	24,270,365,000	24,125,407,400		144,957,600
	24,270,365,000	24,125,407,400		144,957,600
	18,580,937,000	18,580,555,340		381,660
	224,715,000	223,955,040		759,960
	1,975,470,000	1,838,558,250		136,911,750
	441,967,000	441,208,210		758,790
	26,546,000	25,940,030		605,970
	330,000	324,500		5,500
	41,394,000	41,113,550		280,450
	169,001,000	164,623,520		4,377,480
	1,146,833,000	1,146,235,250		597,750
	413,880,000	413,670,900		209,100
	1,249,292,000	1,249,222,810		69,190
	14,530,999,000	13,966,174,110	289,200,000	275,624,890
	14,530,999,000	13,966,174,110	289,200,000	275,624,890

과 목	세출예산액	예산결정후증감액		
		전년도이월액	예비비사용액	전용증감액
201	8,383,350,000			-97,000,000
202	658,410,000			0
204	7,995,000			0
206	407,188,000			97,000,000
207	4,859,672,000			
210	67,200,000			
302	5,988,000			
303	141,196,000			
720 영업외비용	5,946,502,000			
722 영업외비용	5,946,502,000			
4200 감가상각비	5,946,502,000			
4233 국립수의과학검역원	5,946,502,000			
705	5,946,502,000			
750 당기순이익	1,000,000			
751 당기순이익	1,000,000			
4100 당기순이익	1,000,000			
4133 국립수의과학검역원	1,000,000			
706	1,000,000			
합 계	44,579,381,000		0 169,485,000	-303,486,000 303,486,000
수의과학검역원 합계	58,041,520,000		0 169,485,000	-303,486,000 303,486,000

(단위 : 원)

이용·이체액	세출예산현액	지출액	다음년도 이월액	불용액
	8,286,350,000	7,762,894,080	289,200,000	234,255,920
	755,410,000	749,829,780		5,580,220
	7,995,000	7,725,420		269,580
	407,188,000	404,986,830		2,201,170
	4,859,672,000	4,853,354,000		6,318,000
	67,200,000	51,750,000		15,450,000
	5,988,000			5,988,000
	141,196,000	135,634,000		5,562,000
	5,946,502,000	5,946,502,000		
	5,946,502,000	5,946,502,000		
	5,946,502,000	5,946,502,000		
	5,946,502,000	5,946,502,000		
	5,946,502,000	5,946,502,000		
	1,000,000	1,000,000		
	1,000,000	1,000,000		
	1,000,000	1,000,000		
	1,000,000	1,000,000		
	1,000,000	1,000,000		
	44,748,866,000	44,039,083,510	289,200,000	420,582,490
	58,211,005,000	57,481,800,290	289,200,000	440,004,710

(3) 국립식물검역소 자본계정

과 목	세출 예산액	예산결정후증감액		
		전년도이월액	예비비사용액	전용증감액
810장 자산증가	1,805,653,000			
811관 자산증가	1,805,653,000			
1300항 산하기관운영	504,344,000			
1334세항 기본경비	504,344,000			
404	48,390,000			
407	455,954,000			
1700항 생산 및 유통개선	1,301,309,000			
1734세항 식물검역검사	1,301,309,000			
402	11,160,000			
404	428,800,000			
405	10,360,000			
406	2,720,000			
407	848,269,000			
자본계정 합계	1,805,653,000			

(단위 : 원)

이용·이체액	세출예산현액	지출액	다음년도이월액	불용액
	1,805,653,000	1,743,045,690		62,607,310
	1,805,653,000	1,743,045,690		62,607,310
	504,344,000	503,605,610		738,390
	504,344,000	503,605,610		738,390
	48,390,000	47,880,830		509,170
	455,954,000	455,724,780		229,220
	1,301,309,000	1,239,440,080		61,868,920
	1,301,309,000	1,239,440,080		61,868,920
	11,160,000	11,160,000		0
	428,800,000	366,968,480		61,831,520
	10,360,000	10,360,000		0
	2,720,000	2,720,000		0
	848,269,000	848,231,600		37,400
	1,805,653,000	1,743,045,690		62,607,310



(4) 국립식물검역소 손익계정

과 목	세출 예산액	예산결정후증감액		
		전년도이월액	예비비사용액	전용증감액
710장 영업비용	22,878,082,000		0 141,728,000	-125,952,000 125,952,000
711관 영업비용	22,878,082,000		0 141,728,000	-125,952,000 125,952,001
1300항 산하기관운영	19,714,007,000		0 141,728,001	-125,952,000 125,952,002
1334세항 식물검역	19,714,007,000		0 141,728,002	-125,952,000 125,952,003
101	14,990,299,000		0 141,728,003	0 93,297,000
102	31,048,000			
201	1,945,326,000			
202	399,713,000			
204	19,033,000			
205	2,500,000			
206	13,200,000			
210	810,570,000			0 8,501,000
301	320,270,000			0 24,154,000
701	1,182,048,000			-125,952,000 0
1700항 생산 및 유통개선	3,164,075,000			
1734세항 식물검역검사	3,164,075,000			
102	13,304,000			
201	1,936,527,000			
202	496,889,000			
206	90,000,000			
207	528,052,000			

(단위 : 원)

이용·이체액	세출예산현액	지출액	다음년도이월액	불용액
	23,019,810,000	22,656,287,350		363,522,650
	23,019,810,000	22,656,287,350		363,522,650
	19,855,735,000	19,666,174,120		189,560,880
	19,855,735,000	19,666,174,120		189,560,880
	15,225,324,000	15,192,394,700		32,929,300
	31,048,000	28,036,010		3,011,990
	1,945,326,000	1,841,439,280		103,886,720
	399,713,000	356,704,940		43,008,060
	19,033,000	17,955,060		1,077,940
	2,500,000	2,500,000		0
	13,200,000	11,880,000		1,320,000
	819,071,000	815,215,590		3,855,410
	344,424,000	343,952,610		471,390
	1,056,096,000	1,056,095,930		70
	3,164,075,000	2,990,113,230		173,961,770
	3,164,075,000	2,990,113,230		173,961,770
	13,304,000	13,288,000		16,000
	1,936,527,000	1,853,727,090		82,799,910
	496,889,000	481,936,270		14,952,730
	90,000,000	80,698,880		9,301,120
	528,052,000	521,501,810		6,550,190

과 목	세출 예산액	예산결정후증감액		
		전년도이월액	예비비사용액	전용증감액
210	43,800,000			
301	55,503,000			
720장 영업외비용	1,765,887,000			
722관 영업외비용	1,765,887,000			
4200항 감가상각비	1,765,887,000			
4234세항 식검감가상각비	1,765,887,000			
705	1,765,887,000			
750장 당기순이익	1,000,000			
751관 당기순이익	1,000,000			
4100항 당기순이익	1,000,000			
4134세항 식검당기순이익	1,000,000			
706	1,000,000			
손익계정 합계	24,644,969,000		0 141,728,000	-125,952,000 125,952,000
식물검역소 합계	26,450,622,000		0 141,728,000	-125,952,000 125,952,000
채특회계 총계	84,492,142,000		0 311,213,000	-429,438,000 429,438,000

(단위 : 원)

이용·이체액	세출예산현액	지출액	다음년도이월액	불용액
	43,800,000	32,374,680		11,425,320
	55,503,000	6,586,500		48,916,500
	1,765,887,000	1,765,887,000		0
	1,765,887,000	1,765,887,000		0
	1,765,887,000	1,765,887,000		0
	1,765,887,000	1,765,887,000		0
	1,765,887,000	1,765,887,000		0
	1,000,000	1,000,000		0
	1,000,000	1,000,000		0
	1,000,000	1,000,000		0
	1,000,000	1,000,000		0
	1,000,000	1,000,000		0
	24,786,697,000	24,423,174,350		363,522,650
	26,592,350,000	26,166,220,040		426,129,960
	84,803,355,000	83,648,020,330	289,200,000	866,134,670

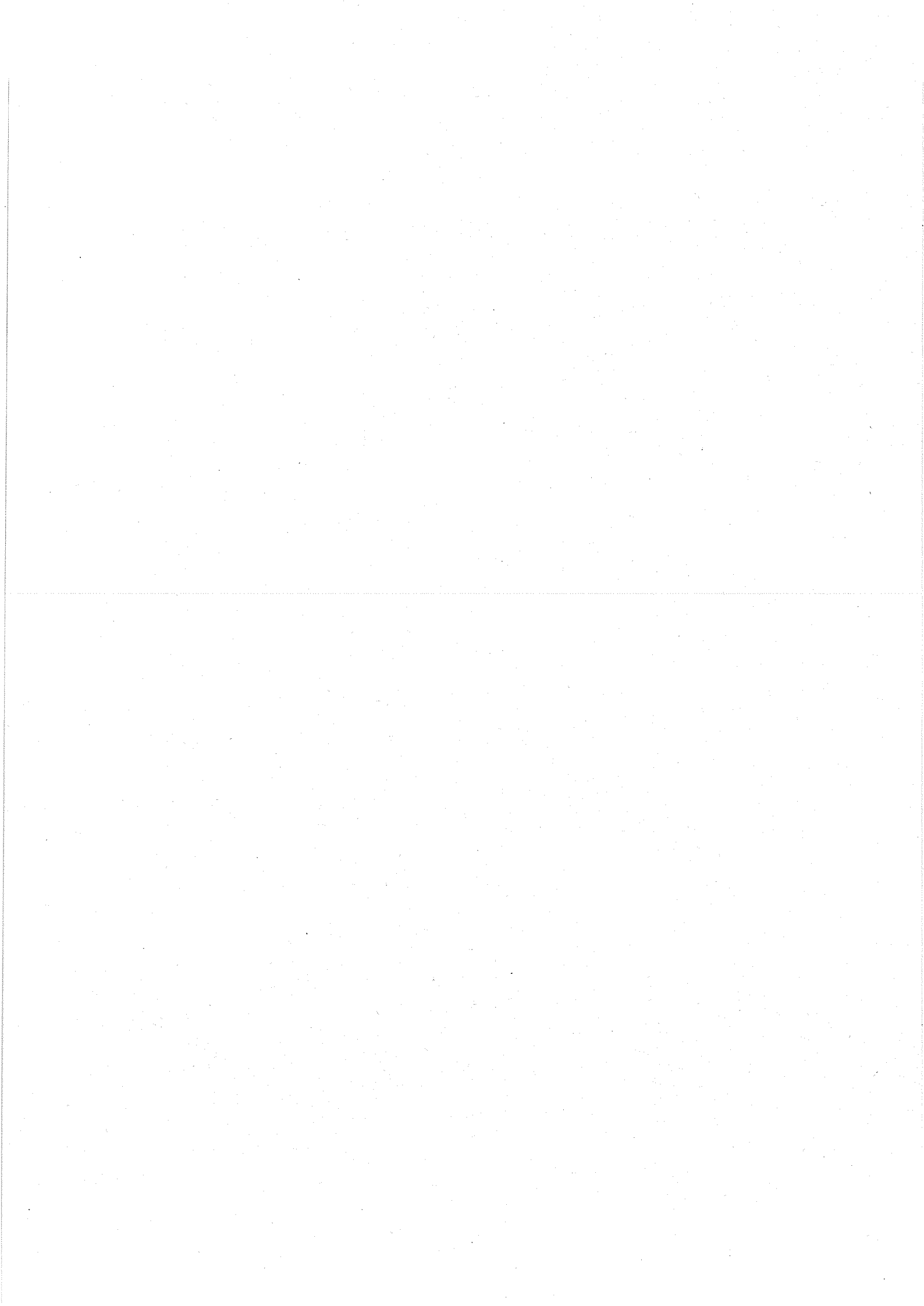

## 나. 세출예산 전용

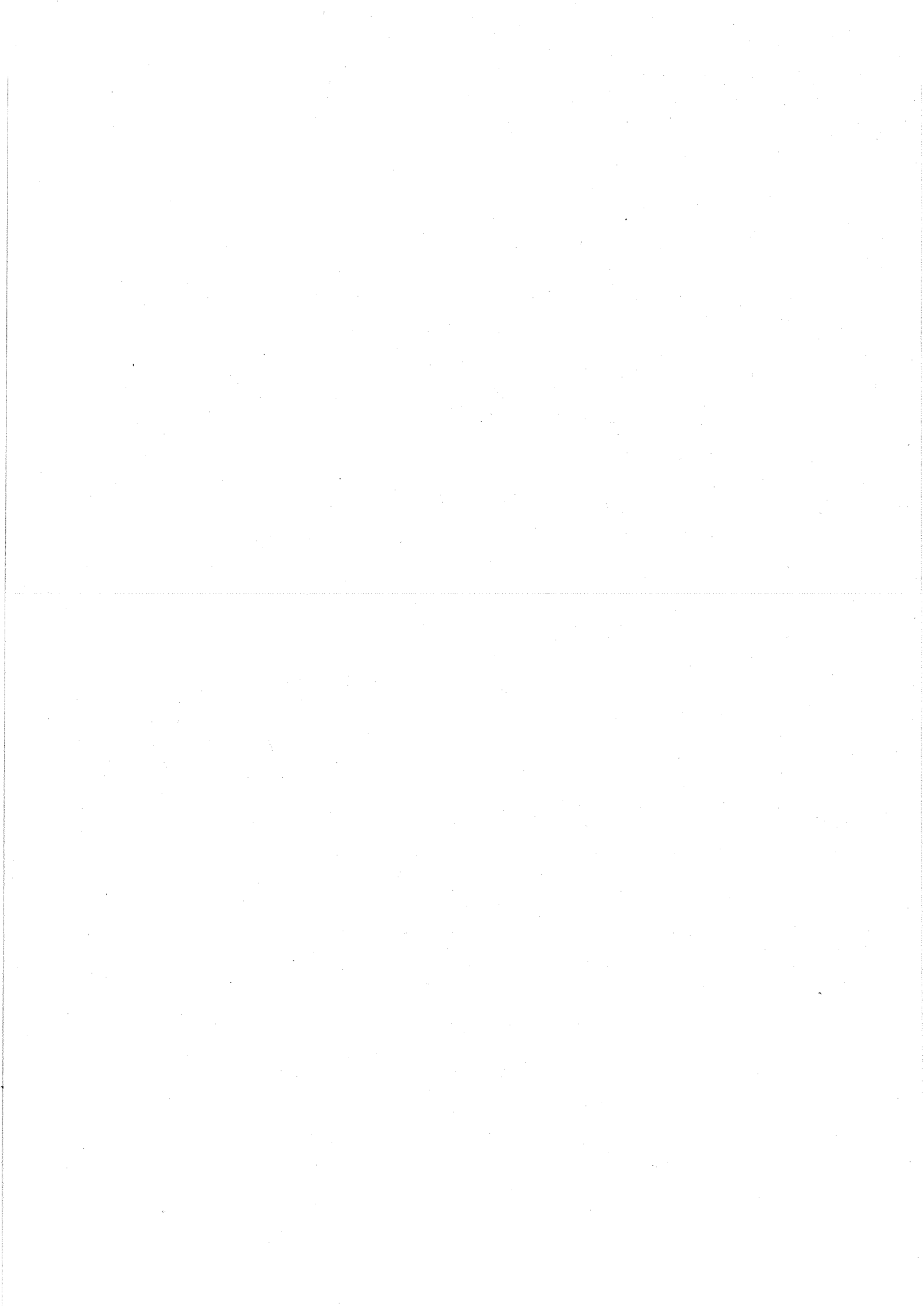

# (1) 세출예산 전용사유 총괄표

## ○ 국립수의과학검역원 손익계정

(단위 : 원)

유 형 별	전용의 구체적인 발생사유	금 액
1)인건비부족액	<ul style="list-style-type: none"> <li>○보상금 부족분 총당</li> <li>○직무수행경비 부족분 총당</li> <li>○기본급 부족분 총당</li> </ul>	<p>206,486,000</p> <p>17,700,000</p> <p>20,093,000</p> <p>168,693,000</p>
2)기 타	<ul style="list-style-type: none"> <li>○산하기관운영의 국내여비 및 국외여비 부족분 총당</li> </ul>	<p>97,000,000</p> <p>97,000,000</p>
합 계		303,486,000



## ○ 국립식물검역소 손익계정

(단위 : 원)

유 형 별	전용의 구체적인 발생사유	금 액
1) 인건비부족액	<ul style="list-style-type: none"> <li>○ 근속승진공무원에 대한 봉급단가 차이로 인한 부족</li> <li>○ 직급보조비 집행단가 차이로 인한 부족</li> <li>○ 건강보험료 국가부담금 부족</li> </ul>	<p>125,952,000</p> <p>93,297,000</p> <p>8,501,000</p> <p>24,154,000</p>
합 계		125,952,000

## (2) 세출예산 전용조서

### ○ 국립수의과학검역원 손익계정

(단위 : 원)

과 목	전용 증감액	전 용 사 유
710장 영업비용	303,486,000 △303,486,000	
711관 영업비용	303,486,000 △303,486,000	
1300항 산하기관운영	206,486,000 △206,486,000	
1333세항 국립수의과학검역원	206,486,000 △206,486,000	
101목 보수	168,693,000 0	증) 인건비 부족액 증) 기본급 부족분 총당(1333세항 102:-2,250,000, 206:-1,943,000, 210:-1,200,000, 701:-163,300,000)
102목 비정규직보수	0 △22,343,000	감) 인건비 부족액 감) 기본급 및 직무수행경비로 전용 ( 1333세항 101:2,250,000, 210:20,093,000)
206목 용역비	0 △1,943,000	감) 인건비 부족액 감) 기본급으로 전용(1333세항 101목)
210목 직무수행경비	20,093,000 0	증) 인건비 부족액 증) 직무수행경비 부족분 총당 (1333세항 102:-20,093,000)
210목 직무수행경비	0 △1,200,000	감) 인건비 부족액 감) 기본급으로 전용(1333세항 101목)
301목 보상금	17,700,000 0	증) 인건비 부족액 증) 보상금 부족분 총당 (1333세항 701목:-17,700,000)

과 목	전용 증감액	전 용 사 유
701목 전출금	0	
	△181,000,000	감) 인건비 부족액 감) 기본급 및 보상금으로 전용 (1333세항 101:163,300,000, 701:17,700,000)
1700항 생산및유통개선	97,000,000	
	△97,000,000	
1733세항 국립수의과학검역	97,000,000	
	△97,000,000	
201목 관서운영비	0	
	△97,000,000	감) 사업계획변경 감) 산하기관운영의 국내여비 및 국외여비 부족분 전용(1733세항 202목)
202목 여비	97,000,000	증) 사업계획변경 증) 산하기관운영의 국내여비 및 국외 여비 부족분 충당(1733세항 202- 01:57,000,000, 202-02:40,000,000)
	0	
합 계	303,486,000	
	△303,486,000	

○ 국립식물검역소 손익계정

(단위 : 원)

과 목	전용 증감액	전 용 사 유
710 영업비용	125,952,000 △125,952,000	
711 영업비용	125,952,000 △125,952,000	
1300 산하기관운영	125,952,000 △125,952,000	
1334 식물검역	125,952,000 △125,952,000	
101	93,297,000 0	증)*인건비부족액 근속승진공무원에 대한 봉급단가 차이로 인한 부족
210	8,501,000 0	증)*인건비부족액 직급보조비 집행단가 차이로 인한 부족
301	24,154,000 0	증)*인건비부족액 건강보험료 국가부담금 부족
701	0 △125,952,000	감)*인건비부족액 봉급및직급보조비, 건강보험료 국가부담금 부족액 추당
합 계	125,952,000 △125,952,000	

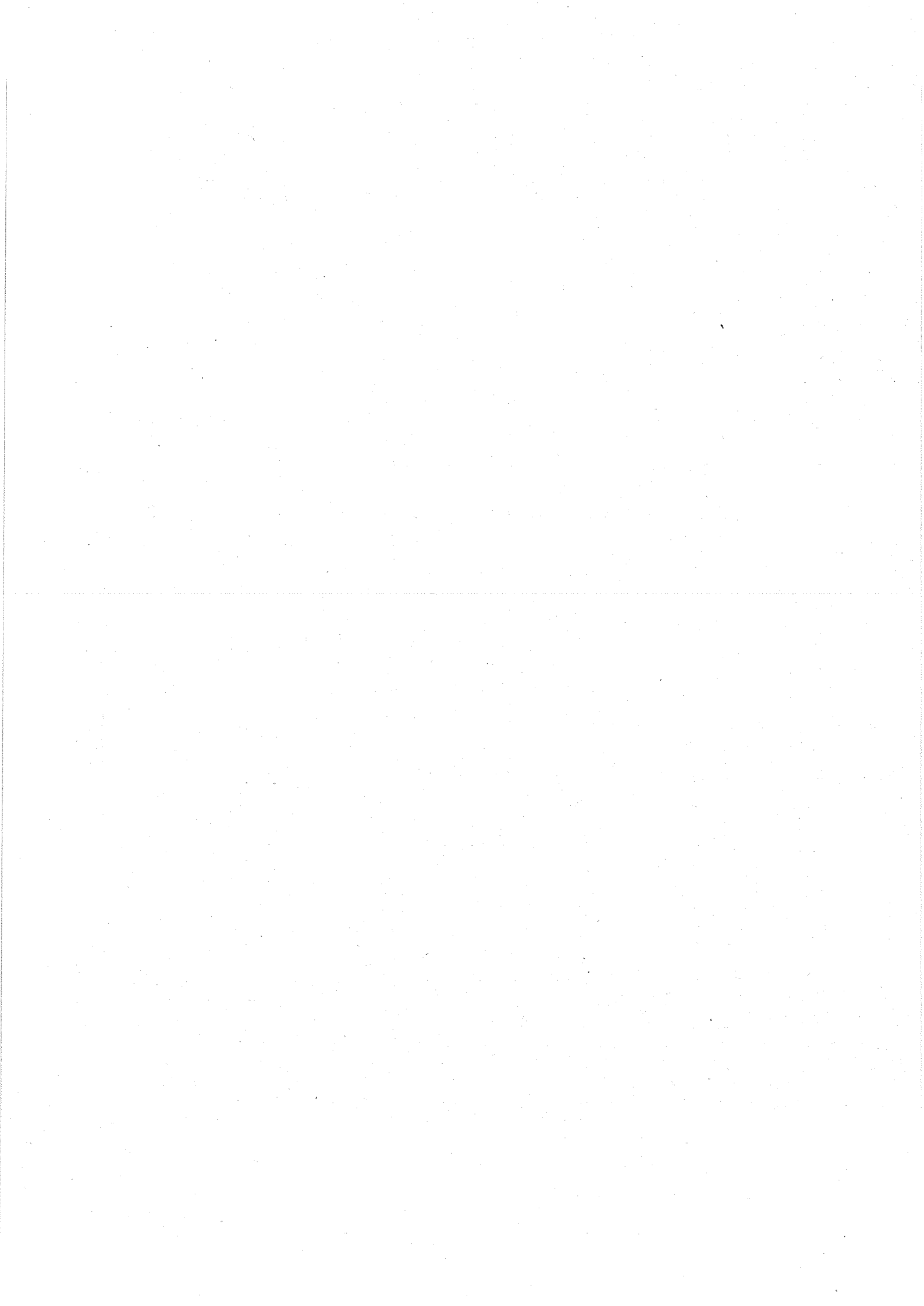

## 다. 세 출 예 산 불 용

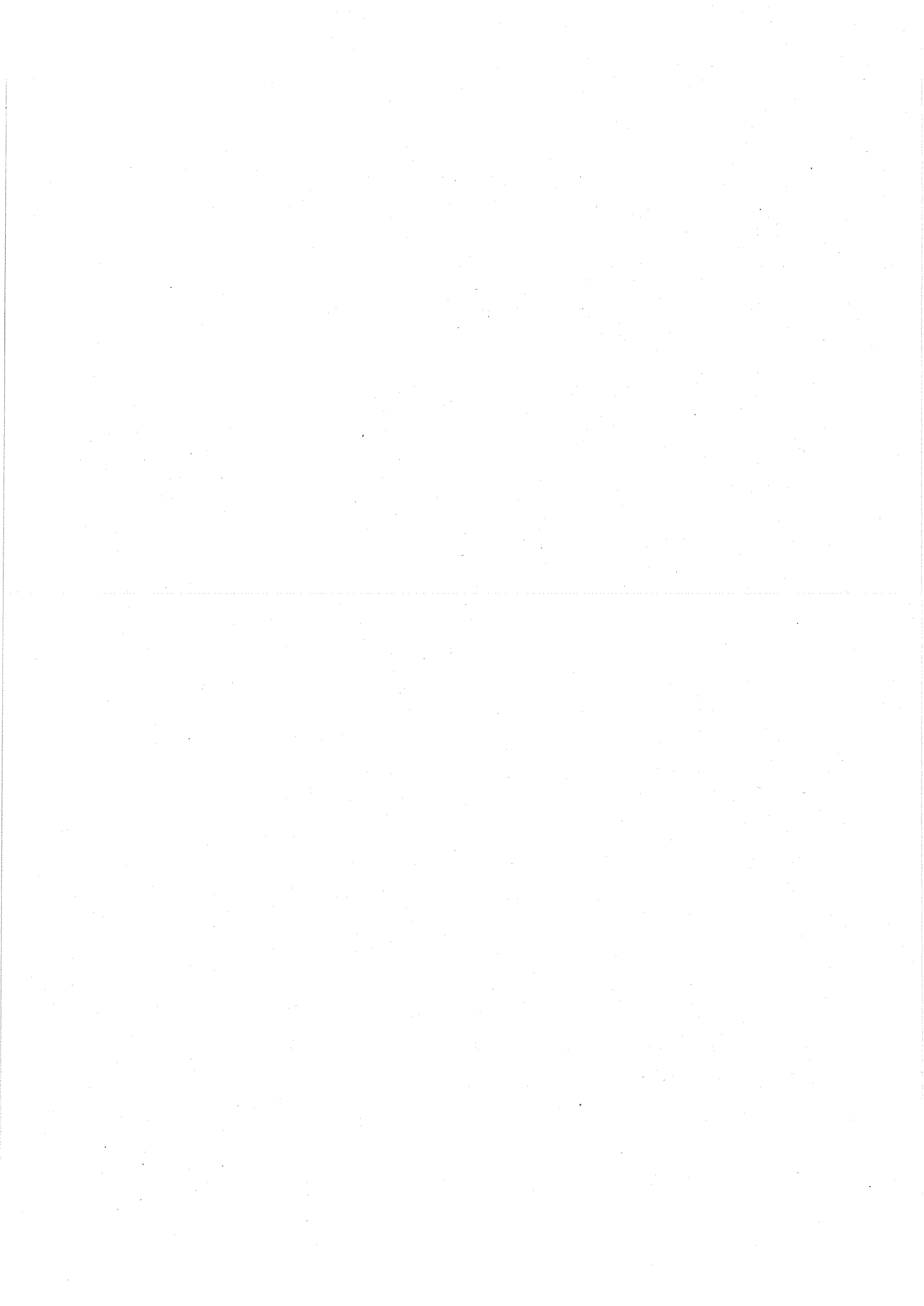

(1) 세출예산 불용사유 총괄표

○ 국립수의과학검역원 자본계정

(단위 : 원)

유 형 별	불용의 구체적인 발생사유	금 액
1) 집행잔액		19,422,220
	수의과학검역원 예산 집행잔액	19,422,220
합 계		19,422,220

○ 국립수의과학검역원 손익계정

(단위 : 원)

유 형 별	불용의 구체적인 발생사유	금 액
1) 지급사유미발생		5,988,000
	지급사유 미발생	5,988,000
2) 예산절감		378,382,230
	자체 예산 절감	378,382,230
3) 집행잔액		36,212,260
	수의과학검역원 예산 집행잔액	36,212,260
합 계		420,582,490



○ 국립식물검역소 자본계정

(단위 : 원)

유 형 별	비용의 구체적인 발생사유	금 액
1) 예산절감		
2) 집행잔액		62,607,310
	○ 국립식물검역소 예산집행잔액	62,607,310
합 계		62,607,310

○ 국립식물검역소 손익계정

(단위 : 원)

유 형 별	비용의 구체적인 발생사유	금 액
1) 계획변경및취소		
2) 정원및기준호봉 미달운영		35,941,290
	○ 정원미달운영에 따른 인건비 집행잔액	35,941,290
3) 예산절감		243,498,000
	○ 국립식물검역소 예산절감	243,498,000
4) 집행잔액		84,083,360
	○ 국립식물검역소 예산집행잔액	84,083,360
5) 기타		
합 계		363,522,650

(2) 세출예산 불용조서

○ 국립수의과학검역원 자본계정

(단위 : 원)

과 목	불 용 액	불 용 사 유
810장 자산증가	19,422,220	
811관 자산증가	19,422,220	
1300항 산하기관운영	321,720	
1333세항 국립수의과학검역원	321,720	
404목 시설비	198,650	집행잔액
407목 자산취득비	123,070	집행잔액
1700항 생산및유통개선	19,100,500	
1733세항 국립수의과학검역원	19,100,500	
402목 실시설계비	16,866,610	집행잔액
404목 시설비	1,495,550	집행잔액
406목 시설부대비	5,810	집행잔액
407목 자산취득비	732,530	집행잔액
합 계	19,422,220	

○ 국립수의과학검역원 손익계정

(단위 : 원)

과 목	불 용 액	불 용 사 유
710장 영업비용	420,582,490	
711관 영업비용	420,582,490	
1300항 산하기관운영	144,957,600	
1333세항 국립수의과학검역원	144,957,600	
101목 보수	381,660	집행잔액
102목 비정규직보수	759,960	집행잔액
201목 관서운영비	136,911,750	예산절감
202목 여비	758,790	예산절감
204목 업무추진비	605,970	예산절감
205목 복리후생비	5,500	집행잔액
206목 용역비	280,450	집행잔액
207목 시험연구비	4,377,480	집행잔액
210목 직무수행경비	597,750	집행잔액
301목 보상금	209,100	집행잔액
701목 전출금	69,190	집행잔액
1700항 생산및유통개선	275,624,890	
1733세항 국립수의과학검역원	275,624,890	
201목 관서운영비	234,255,920	예산절감
202목 여비	5,580,220	예산절감
204목 업무추진비	269,580	예산절감
206목 용역비	2,201,170	집행잔액
207목 시험연구비	6,318,000	집행잔액
210목 직무수행경비	15,450,000	집행잔액
302목 배상금	5,988,000	지급사유미발생
303목 출연금	5,562,000	집행잔액
합 계	420,582,490	

○국립식물검역소 자본계정

(단위 : 원)

과 목	불 용 액	불 용 사 유
810장 자산증가	62,607,310	
811관 자산증가	62,607,310	
1300항 산하기관운영	738,390	
1334세항 식검 기본경비	738,390	
404	509,170	○ 집행잔액
407	229,220	○ 집행잔액
1700항 생산및유통개선	61,868,920	
1734세항 식물검역검사	61,868,920	
404	61,831,520	○ 집행잔액
407	37,400	○ 집행잔액
합 계	62,607,310	

○ 국립식물검역소 손익계정

(단위 : 원)

과 목	불 용 액	불 용 사 유
710장 영업비용	363,522,650	
711관 영업비용	363,522,650	
1300항 산하기관운영	189,560,880	
1334세항 식물검역	189,560,880	
101	32,929,300	○ 집행잔액(정원미달운영)
102	3,011,990	○ 집행잔액(정원미달운영)
201	103,886,720	○ 예산절감(102,111,000) 집행잔액(1,775,720)
202	43,008,060	○ 예산절감(42,943,000) 집행잔액(65,060)
204	1,077,940	○ 예산절감(1,077,000) 집행잔액(940)
206	1,320,000	○ 집행잔액
210	3,855,410	○ 집행잔액
301	471,390	○ 집행잔액
701	70	○ 집행잔액
1700항 생산및유통개선	173,961,770	
1734세항 식물검역검사	173,961,770	
102	16,000	○ 집행잔액
201	82,799,910	○ 예산절감(82,460,000) 집행잔액(339,910)
202	14,952,730	○ 예산절감(14,907,000) 집행잔액(45,730)
206	9,301,120	○ 집행잔액
207	6,550,190	○ 집행잔액
210	11,425,320	○ 집행잔액
301	48,916,500	○ 집행잔액
합 계	363,522,650	

### 3. 예 비 비 결 산



# 가. 예 비 비 사 용 조 서



가. 예비비사용조서

○ 수의과학검역원 손익계정

사 항	지출결정액	배 정 액	지 출 액
1. 봉급부족액	169,485,000	169,485,000	169,473,090
가. 봉급조정수당 지급	169,485,000	169,485,000	169,473,090
합 계	169,485,000	16,948,000	169,473,090

(단위 : 원)

다음년도 이월액	불용액	대통령결재 년월일	내용
	11,910		
	11,910	2004-11-09	○ 101: 169,485,000
	11,910		

○ 국립식물검역소 손익계정

사 항	지출결정액	배 정 액	지 출 액
1. 봉급부족액	141,728,000	141,728,000	140,826,090
가. 직원봉급조정수당	141,728,000	141,728,000	140,826,090
합 계	141,728,000	141,728,000	140,826,090

(단위 : 원)

다음년도 이월액	불용액	대통령결재 년월일	내용
-	901,910		
-	901,910	2004-11-09	○ 101 : 141,728,000
-	901,910		

## 나. 예비비사용명세서

### ○ 국립수의과학검역원 손익계정

과 목	예비비에산액	증(△)감액	
		지출결정액	전용증(△)감액
710 영업비용		169,485,000	-
711 영업비용		169,485,000	-
1300 산하기관운영		169,485,000	-
1333 수의과학검역		169,485,000	-
101		169,485,000	-
합 계		169,485,000	

(단위 : 원)

이용및이체액	예비비예산현액	지출액	다음년도이월액	불용액
-	169,485,000	169,473,090	-	11,910
-	169,485,000	169,473,090	-	11,910
-	169,485,000	169,473,090	-	11,910
-	169,485,000	169,473,090	-	11,910
-	169,485,000	169,473,090	-	11,910
	169,485,000	169,473,090		11,910

○ 국립식물검역소 손익계정

과 목	예비비예산액	증(△)감액	
		지출결정액	전용증(△)감액
710장 영업비용		141,728,000	
711관 영업비용		141,728,000	
1300항 산하기관운영		141,728,000	
1334세항 식물검역		141,728,000	
	101	141,728,000	
합 계		141,728,000	

(단위 : 원)

이용및이체액	예비비예산현액	지출액	다음년도이월액	불용액
	141,728,000	140,826,090		901,910
	141,728,000	140,826,090		901,910
	141,728,000	140,826,090		901,910
	141,728,000	140,826,090		901,910
	141,728,000	140,826,090		901,910
	141,728,000	140,826,090		901,910



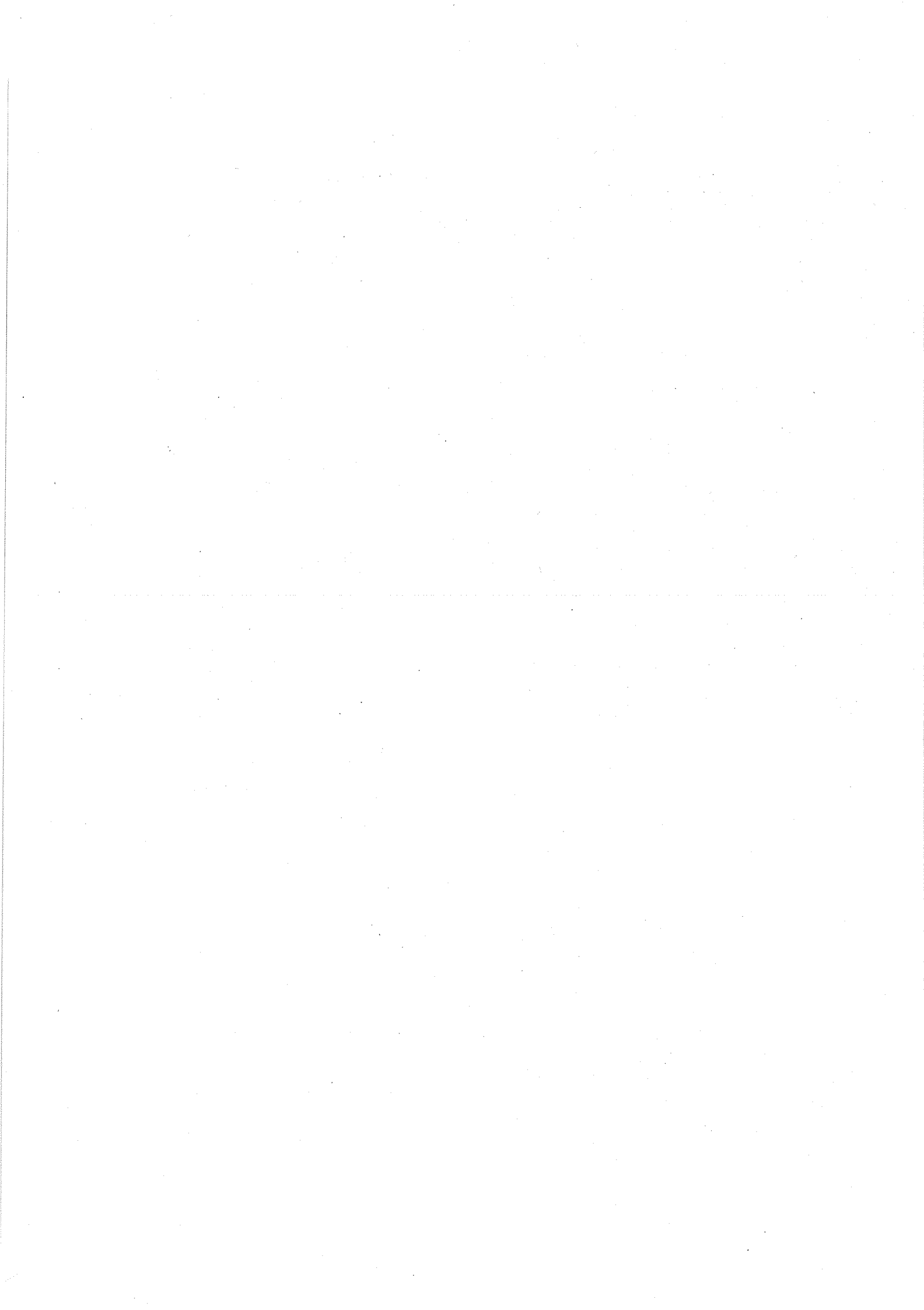

## 4. 결 산 개 요



# 1. 가축방역 (1733-211)

## (1) 사업개요

- 사업목적
  - 가축전염병 발생 예방으로 양축농가의 경제적 손실방지 및 국민보건 향상
- 사업규모 : 4,201백만원
- 사업내용
  - 구제역 진단키트 등 67종 1,002천두(수)분 진단액 생산·구입 공급
  - 병성감정(1,182건), 구제역 혈청검사(항체 : 107,059두, 항원 502건), 돼지콜레라 혈청검사('04.11. 항체 : 240,389두, 항원 53,638두), 광견병(1,040두), 조류 혈청 검사(4종 23,346수), 기타 질병혈청검사(25종 6,232두) 등 양축농가 방역지원
  - 유행열 등 소모기매개성질병(5종 12,650두 검사) 등 방역모니터링
  - 광우병(BSE) 정밀검사 실시(2,323두, 전두수 음성)
- 사업기간 : 1945년 ~ 현재까지 매년(계속)
- 총사업비 : 42억(2004년)
- 연차별 투자실적 및 계획(억원) : 국고기준

'98	'99	'00	'01	'02	'03	'04	'05 이후
9	14	61	33	32	39	42	매년 45

## (2) 2004 예산집행실적(백만원)

	예산현액	지출액	이월액	불용액
계	4,201	3,861	289	51
○ 관서운영비 등	4,110	3,770	289	51
○ 방역장비 확보	91	91	-	-

※ 불용사유 : 자체 예산절감 28, 집행잔액 23, 이월사유 : 납품 지연 289

## (3) 사업성과

- 구제역·광우병 청정국 유지
  - 구제역 재발방지를 위한 특별방역대책 추진으로 청정국 지위 유지
  - 광우병 국내 비발생 확인 : ('04) 2,323두(전두수 음성 확인)
- 광견병, 닭뉴캐슬병 발생 감소
  - 광견병 : ('03) 23건 → ('04.11) 17건, 닭뉴캐슬병 : ('03) 51건 → ('04.11) 28건
- 고병원조류인플루엔자, 돼지콜레라, 사슴CWD 긴급방역을 위한 현장 방역지원 강화

## 2. 동물질병연구 (1733-212)

### (1) 사업개요

- 사업목적
  - 가축 질병 및 인수공통전염병의 검색, 진단 및 방제기술개발 연구로 축산업 보호 및 국민보건위생 향상
- 사업규모
  - 시험연구 : 동물질병연구 등 44과제
  - 연구장비 : 자동염기서열분석기 등 118종
  - 연구시설 : 신종질병관리센터동 건축 및 연구시설 개보수
- 사업내용 :
  - 동물질병 및 인수공통전염병의 진단, 검색 및 방제기술 개발
  - 첨단기술 도입을 위한 국제공동연구 및 개발기술의 산업화연구
  - 동물용의약품 품질향상을 위한 표준화 기술 개발
- 사업기간 : 기관고유목적 달성을 위한 계속사업('98~)
- 총사업비 : 1,096억원(국비 : 1,096)
- 연차별 투자계획 (억원) : 국고기준

'00까지	'01	'02	'03	'04	'05이후
160	58	58	88	132	600

### (2) 2004 예산집행실적(백만원)

	예산현액	지출액	이월액	불용액
계	13,210	13,164	-	46
○ 시험연구 등	3,589	3,558	-	31
○ 연구장비	2,116	2,115	-	1
○ 연구시설 등	7,505	7,491	-	14

※ 불용사유: 자체 예산절감 20, 집행잔액 26

### (3) 사업성과

- 동물질병 및 인수공통질병 방제기술 개발로 현장애로문제 해결
- 산업체와의 공동연구를 통한 개발기술 실용화(4건)
- 국제경쟁력강화를 위한 국제공동연구 수행(2건)
- 2004년 동물질병연구사업 결과 성과활용 (총 143건)
  - 정책 및 표준기술 활용(건의) 2건
  - 논문게재 및 학술발표 76건, 전문기술잡지게재 54건
  - 특허출원 5건, 특허등록 8건 및 통상실시권 계약 17건

### 3. 동축산물안전성연구 (1733-213)

#### (1) 사업개요

- 사업목적
  - 해외 가축전염병의 유입방지 및 근절을 위한 검역·검사기술 개발
  - 수입축산물의 안전성 확보를 위한 분석·평가기술 개발
- 사업규모 :
  - 시험연구 : 해외전염병검역기술개발연구 등 21과제
  - 연구장비 : 조직마이크로어레이어 등 77종
- 사업내용 :
  - 해외 악성전염병, 특수질병의 검역·검사기술 및 국내 방제기술 개발
  - 축산물중 유해물질 독성평가, 잔류분석기법 및 안전관리기술 개발
  - 축산가공식품의 성분규격 및 유해미생물 오염방제기술 연구
- 사업기간 : 기관고유목적을 달성하기 위한 계속사업('98~)
- 총사업비 : 357억원(국비 : 357)
- 연차별 투자계획 (억원) : 국고기준

'00까지	'01	'02	'03	'04	'05이후
78	28	28	28	28	167

#### (2) 2004 예산집행실적(백만원)

	예산현액	지출액	이월액	불용액
계	2,825	2,822	-	3
○ 시험연구	1,762	1,759	-	3
○ 연구장비	1,063	1,063	-	-

※ 불용사유 : 집행잔액 3

#### (3) 사업성과

- 구제역, 광우병 등 해외악성전염병의 유입방지 근절을 위한 검역·검사기술 개발
- 축산물중 잔류 동물용의약품 분석기법 개발 및 잔류성 평가
- 축산물가공품중 방사선조사 검지기법 개발
- 유전자, 단백질칩 및 다장기어레이 기법이용 유해물질 독성평가기법 확립
- 2004년 동축산물안전성 연구사업 결과 성과활용(총 58건)
  - 정책 및 표준기술 활용(건의) 12건
  - 논문게재 및 학술발표 73건, 전문기술잡지게재 4건
  - 특허출원 3건, 특허등록 4건

#### 4. 동축산물검역검사 사업 (1733-214)

##### (1) 사업개요

###### ○ 사업목적

- 동·축산물의 철저한 검역·검사로 가축전염병 유입방지와 국내 축산업 보호
- 각종 병원성미생물, 위해환경물질 등의 검사 실시로 수입축산물로부터 국민 건강보호 및 안전한 축산물 공급

###### ○ 사업규모 및 내용

- 검역·검사장비 확보 : 원유자동분석장치등 182종 1,018점 구입
- 동·축산물 검역·검사실시 : 동물 13,694건 720천두(군), 축산물 102,917건 1,617천톤(개)

###### ○ 사업기간 : 1992 ~ 2004

###### ○ 총사업비 : 1,084억원 (국비)

###### ○ 연차별 투자 실적 및 계획 (억원)

'99년까지	'00	'01	'02	'03	'04	'05이후
419	165	105	49	54	55	237

##### (2) 2004 예산집행실적(백만원)

	예산현액	지출액	이월액	불용액
계	5,470	5,444	-	26
○ 검역시설확충	228	225	-	3
○ 검역검사장비확보	2,122	2,122	-	-
○ 동·축산물검역검사운영	3,120	3,097	-	23

※불용사유 : 자체예산절감 22, 집행잔액 4

##### (3) 사업성과

- 구제역·광우병 국내 유입방지를 위해 공항만의 철저한 검역과 검사장비 현대화로 해외가축전염병의 국내유입 사전 차단
- 발판소독조 제작 설치 등 여행객 신발소독 실시

## 5. 탐지견운영사업 (1733-215)

### (1) 사업개요

- 사업목적
  - 세관의 휴대품신고 간소화 및 X-ray검색기의 축소운영에 대응한 불법 반입 휴대축산물에 효율적인 검역·검색 및 적발강화
  - 구제역등 각종 해외가축질병유입 방지를 위한 공·항만 국경검역강화
- 사업규모 및 내용
  - 탐지견센터 시설확충
  - 탐지견센터 운영관리 : 탐지견사료·관리, 탐지견사양관리
  - 탐지요원 교육훈련 : 국외훈련1회, 국외탐지견 전문가 초청 1인
  - 탐지견 및 장비확보 : 탐지견(2두) 및 훈련장비확보 등
- 사업기간 : 2002년부터 계속사업
- 총사업비 : 6억원(2004년)
- 연차별 투자계획(억원)

'02	'03	'04	'05이후
8	8	6	4

### (2) 2004 예산집행실적(백만원)

	예산현액	지출액	이월액	불용액
계	561	538	-	23
○ 관서운영비 등	451	428	-	23
○ 탐지견운영장비확보	110	110	-	-

※ 불용사유 : 자체예산절감 23

### (3) 사업성과

- 해외가축전염병 국내유입방지를 위한 공·항만 국경검역강화
  - 운영견 18두 및 종견 8두 확보
  - 탐지견 진단장비 X-Ray등 구입
- 해외여행객 불법휴대축산물에 대한 효율적인 검역강화
  - 탐지실적 ('03) 2,865건 →('04) 4,472건, 56% 증가
- 해외선진국 국경검역 및 탐지견 운영 등 선진기술습득(1회, 4명)
- 지원방법 : 직접수행



## 6. 검역원업무정보화 (1733-299)

### (1) 사업개요

○ 사업목적 :

- 과학적이고 체계적인 선진검역체제기반의 One-Stop 국경검역정보체계구현을 통한 검역검사 및 통관행정의 신속성 확보
- 돼지콜레라, 구제역, 광우병 등 국내외 가축질병으로부터 축산농가 보호 및 농장에서 식탁까지(Farm to Table)의 축산식품안전성 제고를 위한 소비자·생산자 중심의 통합정보체계 구축

○ 사업규모 및 내용:

- 정보보호 및 활용 기반을 위한 백업시스템 구축
- 인터넷 웹기반의 국가방역정보체계 및 동물용의약품 관리정보시스템 구축
- 행정정보화 촉진을 위한 노후화 행망장비 교체 보급

○ 사업기간 : 계속사업

○ 총사업비 : 15억원('04년:국비)

○ 연차별 추진계획(억원)

'00까지	'01	'02	'03	'04	'05이후
16	15	13	11	15	16

### (2) 2004 예산집행실적(백만원)

	예산현액	지출액	불용액
계	1,518	1,375	143
○ 관서운영비 등	1,497	1,354	143
○ 노후PC교체 등 행정정보화 촉진	21	21	-

※ 불용사유 : 자체예산절감 140, 집행잔액 3

### (3) 사업성과

- 04년 검역원 정보화전략계획(ISP)수립
- 행정자치부 통신망과 부산, 군산, 제주지원 연계 운용으로 연간 1억원 통신비용 절감
- 가축전염병대응시스템 구축으로 가축방역 추진 실적 및 이동가축 방역 효율적관리
- 동물용의약품정보관리시스템 구축으로 동물용의약품의 체계적 관리
- 행망장비 교체 및 백업시스템 도입 등으로 업무환경 개선

## 7. 식물검역기능강화(1734 세항)

### 가. 식물검역검사(1734-211)

#### (1) 사업개요

##### ○ 사업목적

- WTO/SPS체제 출범이후 농산물 수입의 완전자유화등 국내외 검역 여건변화에 능동적으로 대처할 수 있는 선진검역체계를 구축하고
- 수출입 식물에 대한 과학적인 검색,검역실시로 외래병해충 유입을 사전에 차단하여 우리 농산물의 안정적 생산 및 자연생태계 보호

##### ○ 사업기간 : 1993년이후~

##### ○ 총 사업비 : 508억원 (국비 508억원)

##### ○ 연도별 투자계획(억원)

'93~'99	'00	'01	'02	'03	'04	'05
234	39	46	47	49	45	48

#### (2) 2004 예산집행 실적(단위:백만원)

	예산현액	지출액	이월액	불용액
합계	4,276	4,069	-	207
○ 검역장비확보	848	848	-	-
○ 검역시설확충	453	391	-	62
○ 시험연구비	528	522	-	6
○ 검역운영 및 여비	2,447	2,308	-	139

※ 불용사유 : 예산절감 84백만원, 규제감염식물미발생에 따른 소각보상금 집행 잔액 48백만원, 낙찰차액 62백만원, 기타집행잔액 13백만원임

#### □ 사업성과

- 수출·입 식물에 대한 과학적인 검색·검역
- 외래병해충 유입을 사전에 차단
- 국내 농림자원 및 환경생태계 보호

## 나. 식물검역정보화(1734-299)

### (1) 사업개요

- 사업목적
  - 수출·입 식물검역업무를 전산화하여 민원처리 기간단축, 위조방지, 체계적 자료관리
  - 민원인을 위한 검사합격증 실시간 처리 및 검사진행 정보공개로 투명한 검역 행정 구현
- 사업규모 : 전자위생증명시스템개발, 식물검역 ISP,수입화물적하 목록 EDI 이용료
- 사업내용
  - 서류로 발급되는 수출 식물 위생증명서(검사합격증)를 Internet으로 제공하여 무역서류 자동화 구현함으로써 비용 절감 및 민원인 편의 제공
  - 중장기 정보화 전략계획 수립으로 체계적인 업무 정보화 추진
  - 인터넷을 활용하여 수출입 식물 검사신청을 가능하도록 하는 식물검역 민원정보시스템의 회선사용료, 적하목록 이용료, 유지비 등 공공요금
- 사업기간 : 2003년이후~
- 총사업비 : 10억(국비 :10)
- 지원절차 : 직접수행
- 연차별 투자계획(억원) : 국고기준

'00까지	'01	'02	'03	'04	'05
-	-	-	1	2	7

### (2) 2004 예산집행실적(백만원)

	예산현액	지출액	이월액	불용액
합계	189	160	-	29
○ 관서운영비	99	79	-	20
○ 용역비	90	81	-	9

※ 불용사유 : 예산절감 13백만원, 낙찰차액 9, 기타집행잔액 7

### (3) 사업성과

- 수출입 식물검역 민원이 연간 29만건('04년 화물 기준)에 이르고 계속 증가 추세이기 때문에 정보화를 통한 검역·검사 업무 효율화 및 대민 서비스 개선
- '04년 인터넷 검사신청을 75.9%(인터넷 신청 건수/총 검사신청 건수 \* 100%)

## **VII. 양곡관리특별회계**

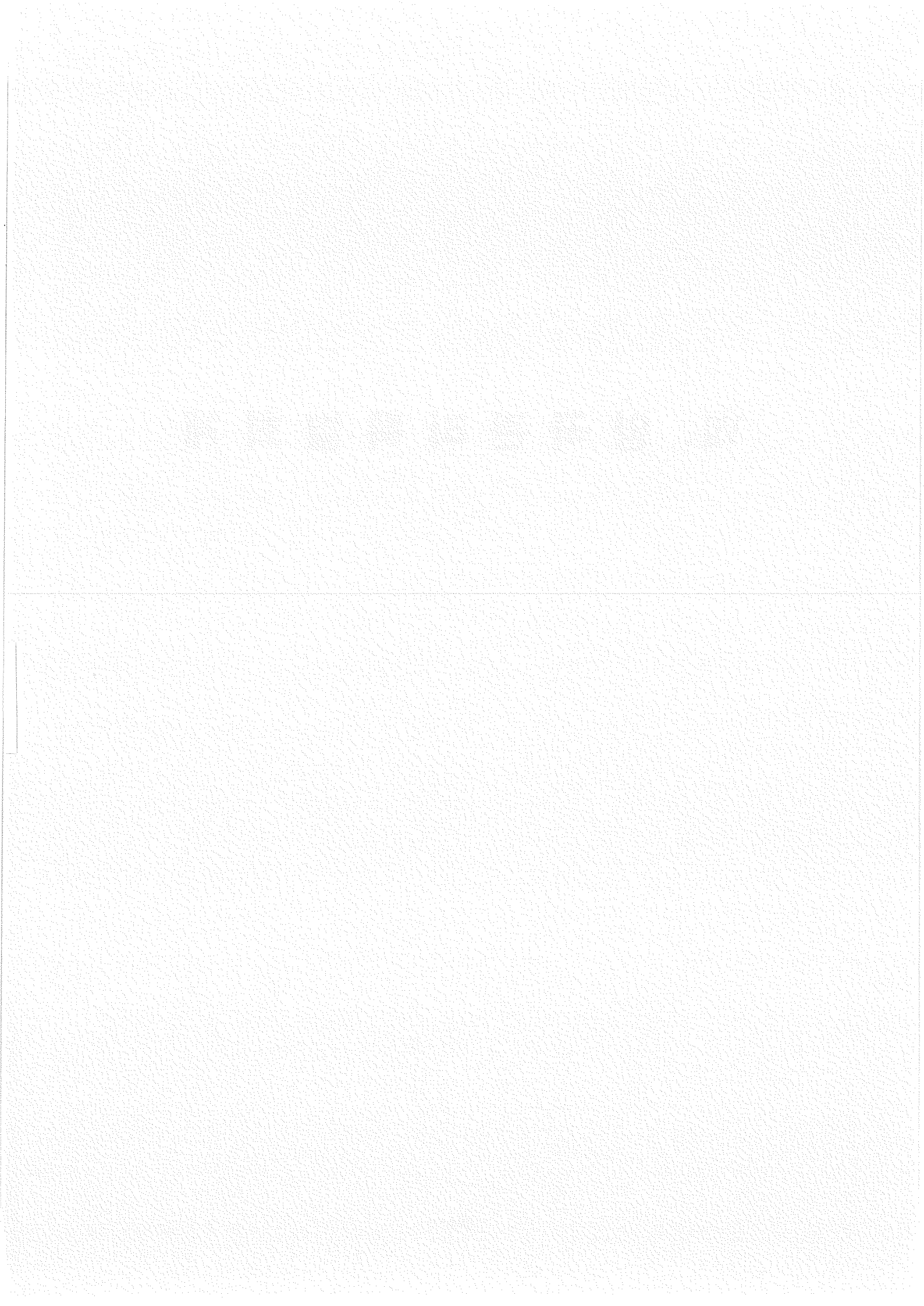

# 1. 세 입 결 산



# 가. 세 입 결 산 보 고 서



# 가. 세입결산보고서

과목	세입예산액	징수결정액	수납액
<손익계정>	1,470,455,113,000	1,814,527,294,640	1,728,934,914,520
장01영업수입	653,965,931,000	876,949,518,960	791,362,767,350
10기업특별회계영업수입	653,965,931,000	876,949,518,960	791,362,767,350
41양곡사업수입	653,965,931,000	876,949,518,960	791,362,767,350
411	622,707,842,000	840,150,599,840	754,572,437,110
412	29,973,821,000	31,754,553,470	31,754,553,470
413	1,284,268,000	5,044,365,650	5,035,776,770
장02영업외수입	101,180,000	6,494,287,750	6,488,659,240
12경상이전수입	356,000	14,154,880	14,154,880
59기타경상이전수입	356,000	14,154,880	14,154,880
596	356,000	14,154,880	14,154,880
13재화및용역판매수입	100,824,000	6,480,132,870	6,474,504,360
69잡수입	100,824,000	6,480,132,870	6,474,504,360
691	100,824,000	6,480,132,870	6,474,504,360
장03전입금및기타수입	816,388,001,000	816,408,672,000	816,408,672,000
20용자및전대차관원금회수		20,672,000	20,672,000
75용자원금회수		20,672,000	20,672,000
754		20,672,000	20,672,000
40정부내부수입및기타	816,388,001,000	816,388,000,000	816,388,000,000
91전입금	816,388,001,000	816,388,000,000	816,388,000,000
911	816,388,000,000	816,388,000,000	816,388,000,000
915	1,000		

(단위 : 원)

불납결손액	미수납액	세입예산과 수납액의 차	예산현액 대비 증감사유
	85,592,380,120	258,479,801,520	
	85,586,751,610	137,396,836,350	
	85,586,751,610	137,396,836,350	
	85,586,751,610	137,396,836,350	
	85,578,162,730	131,864,595,110	대북쌀 지원 및 공매물량 증가
		1,780,732,470	정부양곡(보리) 매출 증가
	8,588,880	3,751,508,770	정부양곡 부산물 및 헌포장재 판매 증가
	5,628,510	6,387,479,240	
		13,798,880	
		13,798,880	
		13,798,880	자치단체 경상보조금 집행잔액 회수 증가
	5,628,510	6,373,680,360	
	5,628,510	6,373,680,360	
	5,628,510	6,373,680,360	정부양곡 가공청산금, 추곡선금이자등 증가
		20,671,000	
		20,672,000	
		20,672,000	
		20,672,000	국고대여장학금 반환금 회수
		△1,000	
		△1,000	
		0	
		△1,000	사유(과목존치) 미발생

과 목	세입예산액	징수결정액	수납액
장04전년도이월금	1,000	114,674,815,930	114,674,815,930
33전년도이월금	1,000	114,674,815,930	114,674,815,930
88전년도이월금	1,000	114,674,815,930	114,674,815,930
881	1,000	114,674,815,930	114,674,815,930
(한은일시차입금)			(830,000,000,000)
<자 본 계 정>	3,000	811,330	811,330
장02영업외수입	1,000	-	-
장05관유물매각대	1,000	-	-
71고정자산매각대	1,000	-	-
713	1,000	-	-
장03전입금및기타수입	1,000	-	-
40정부내부수입및기타	1,000	-	-
91전입금	1,000	-	-
915	1,000	-	-
장04전년도이월금	1,000	811,330	811,330
33전년도이월금	1,000	811,330	811,330
88전년도이월금	1,000	811,330	811,330
881	1,000	811,330	811,330
세 입 합 계	1,470,455,116,000	1,814,528,105,970	1,728,935,725,850
(한은일시차입금 포함시)			(2,558,935,725,850)

(단위 : 원)

불납결손액	미수납액	세입예산과 수납액의 차	예산현액 대비 증감사유
		114,674,814,930	
		114,674,814,930	
		114,674,814,930	
		114,674,814,930	전년도 세계잉여금 이월 (세입부족으로 한국은행 일시차입)
-	-	808,330	
-	-	△1,000	
-	-	△1,000	
-	-	△1,000	
-	-	△1,000	사유 미발생으로 감소
-	-	△1,000	
-	-	△1,000	
-	-	△1,000	사유 미발생으로 감소
-	-	810,330	
-	-	810,330	
-	-	810,330	
-	-	810,330	전년도 이월금 증가
-	85,592,380,120	258,480,609,850	

나. 세입 미수납사유 총괄표

(단위 : 원)

유 형 별	미수납액의 구체적인 발생사유	금 액
1) 납기미도래	o 정부양곡 외상매출금 등	41,893,865,460
2) 채납자재력부족 및 거소불명	양곡용 헌포장재 판매대금 및 양곡사고 변상금	141,521,390
3) 관계기관 예산부족		43,556,993,270
합 계		85,592,380,120

### 다. 세입미수납액 조서

(단위 : 원)

과 목	금 액	미 수 납 내 역 및 사 유
< 손 익 계 정 >	85,592,380,120	
장01 영업수입	85,586,751,610	
관10 기업특별회계영업수입	85,586,751,610	
항41 양곡사업수입	85,586,751,610	
411	85,578,162,730	○ 납기 미도래 : 41,888,563,210 ○ 관계기관 예산부족 : 43,556,993,270 ○ 체납자재력부족 및 거소불명 : 132,606,250
413	8,588,880	○ 납기 미도래 : 5,302,250 ○ 체납자 재력부족 및 거소불명 : 3,286,630
장02 영업외 수입	5,628,510	
관13채화및용역판매수입	5,628,510	
항69잡수입	5,628,510	
691	5,628,510	○ 체납자 재력부족 및 거소불명 : 5,628,510
합 계	85,592,380,120	

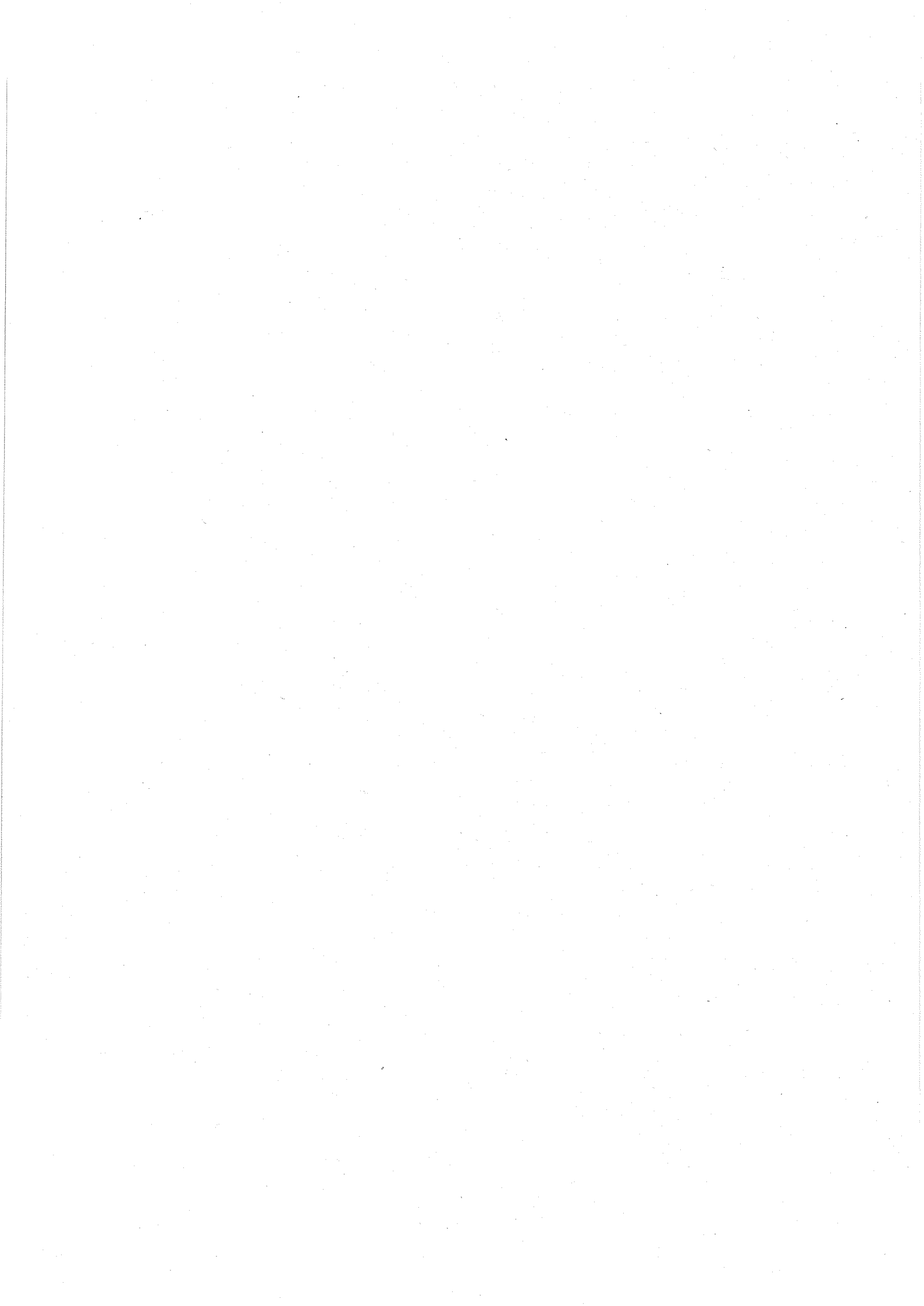

## 2. 세 출 결 산





# 가. 세 출 결 산 보 고 서

# 가. 세출결산보고서

과	목	세출예산액	예산 결정 후 증 감(△)액		
			전년도 이월액	예비비 사용액	전용증감액
< 손 익 계 정 >		1,470,455,113,000	214,537,000		△32,267,904,900
장710영업비용		1,470,455,112,000	214,537,000		32,267,904,900
관711양곡관리비		1,470,455,112,000	214,537,000		△32,267,904,900
7100양곡관리비		1,470,455,112,000	214,537,000		32,267,904,900
7111양곡수매비		1,243,958,980,000			△5,306,035,000
208		1,147,306,001,000			32,267,904,900
301		96,652,979,000			△5,306,035,000
7112조작관리비		185,388,557,000	214,537,000		18,673,386,000
201		171,435,245,000	167,645,000		13,594,518,900
301		12,652,461,000			△12,699,809,000
305		1,300,851,000	46,892,000		△1,082,322,000
7113과오납반환금		107,575,000			△11,617,487,000
803		107,575,000			△93,113,000
7114한은차입금이자상환		41,000,000,000			△93,113,000
308		41,000,000,000			△14,168,947,900
장740전출금		1,000			
관741타계정전출금		1,000			
9200타계정으로의전출금		1,000			
9211자본계정전출금		1,000			
413		1,000			
(한은일시차입금 상환)					

(단위 : 원)

이용및 이체액	예산현액	지출액	다음년도 이월액	불용액	비고
	1,470,669,650,000	1,470,307,205,560	24,100,000	338,344,440	
	1,470,669,649,000	1,470,307,205,560	24,100,000	338,343,440	
	1,470,669,649,000	1,470,307,205,560	24,100,000	338,343,440	
	1,470,669,649,000	1,470,307,205,560	24,100,000	338,343,440	
	1,270,920,849,900	1,270,920,849,530		370	
	1,160,673,352,000	1,160,673,351,630		370	
	110,247,497,900	110,247,497,900			
	172,903,285,000	172,540,842,030	24,100,000	338,342,970	
	170,520,568,000	170,158,125,030	24,100,000	338,342,970	
	1,034,974,000	1,034,974,000			
	1,347,743,000	1,347,743,000			
	14,462,000	14,461,900		100	
	14,462,000	14,461,900		100	
	26,831,052,100	26,831,052,100			
	26,831,052,100	26,831,052,100			
	1,000			1,000	
	1,000			1,000	
	1,000			1,000	
	1,000			1,000	
	1,000			1,000	
		(940,000,000,000)			



(단위 : 원)

이용및 이체액	예산현액	지출액	다음년도 이월액	불용액	비고
	3,000			3,000	
	2,000			2,000	
	2,000			2,000	
	2,000			2,000	
	2,000			2,000	
	2,000			2,000	
	1,000			1,000	
	1,000			1,000	
	1,000			1,000	
	1,000			1,000	
	1,000			1,000	
	1,000			1,000	
	1,470,669,653,000	1,470,307,205,560	24,100,000	338,347,440	
		(2,410,307,205,560)			

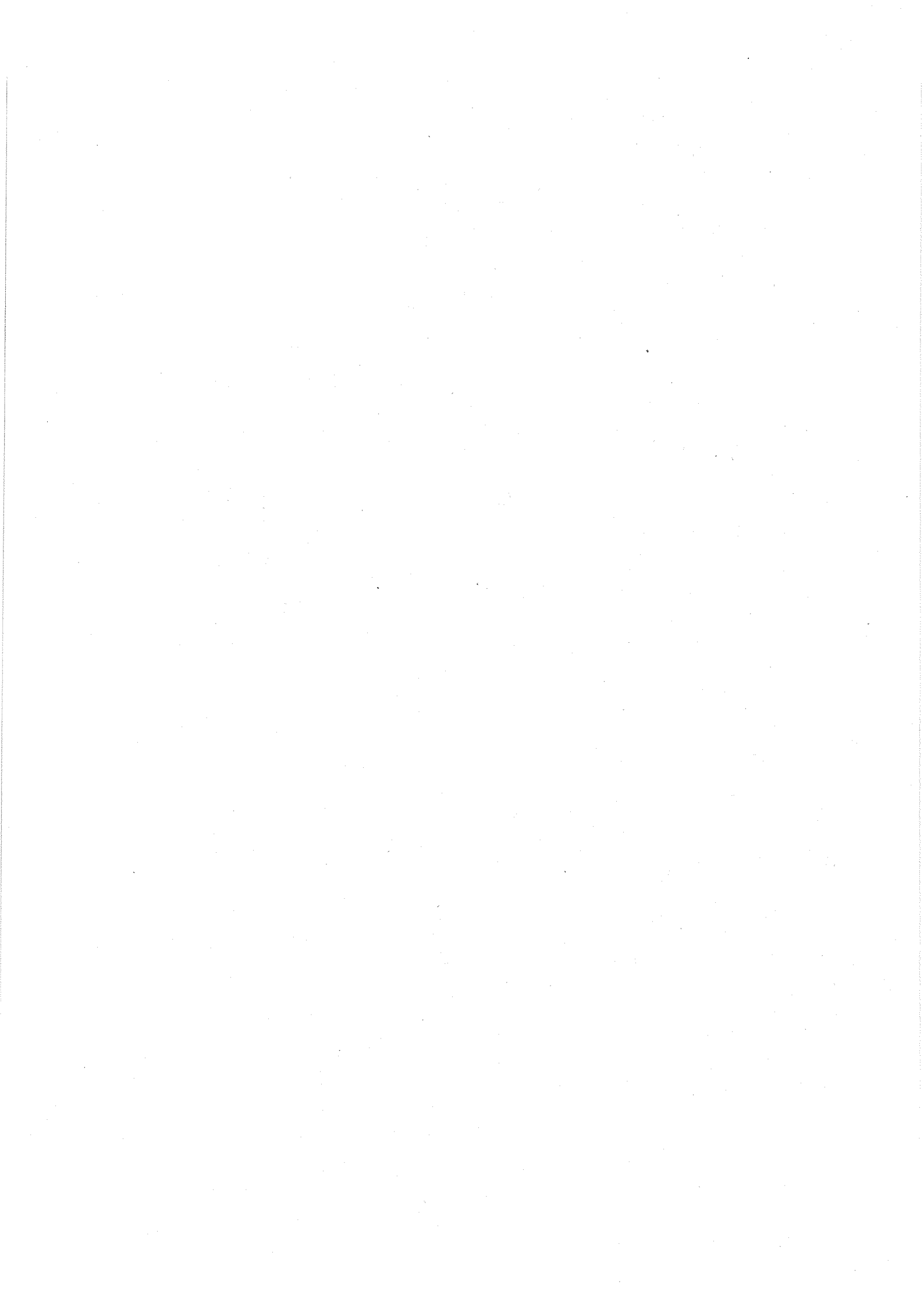

# 나 . 세 출 예 산 전 용



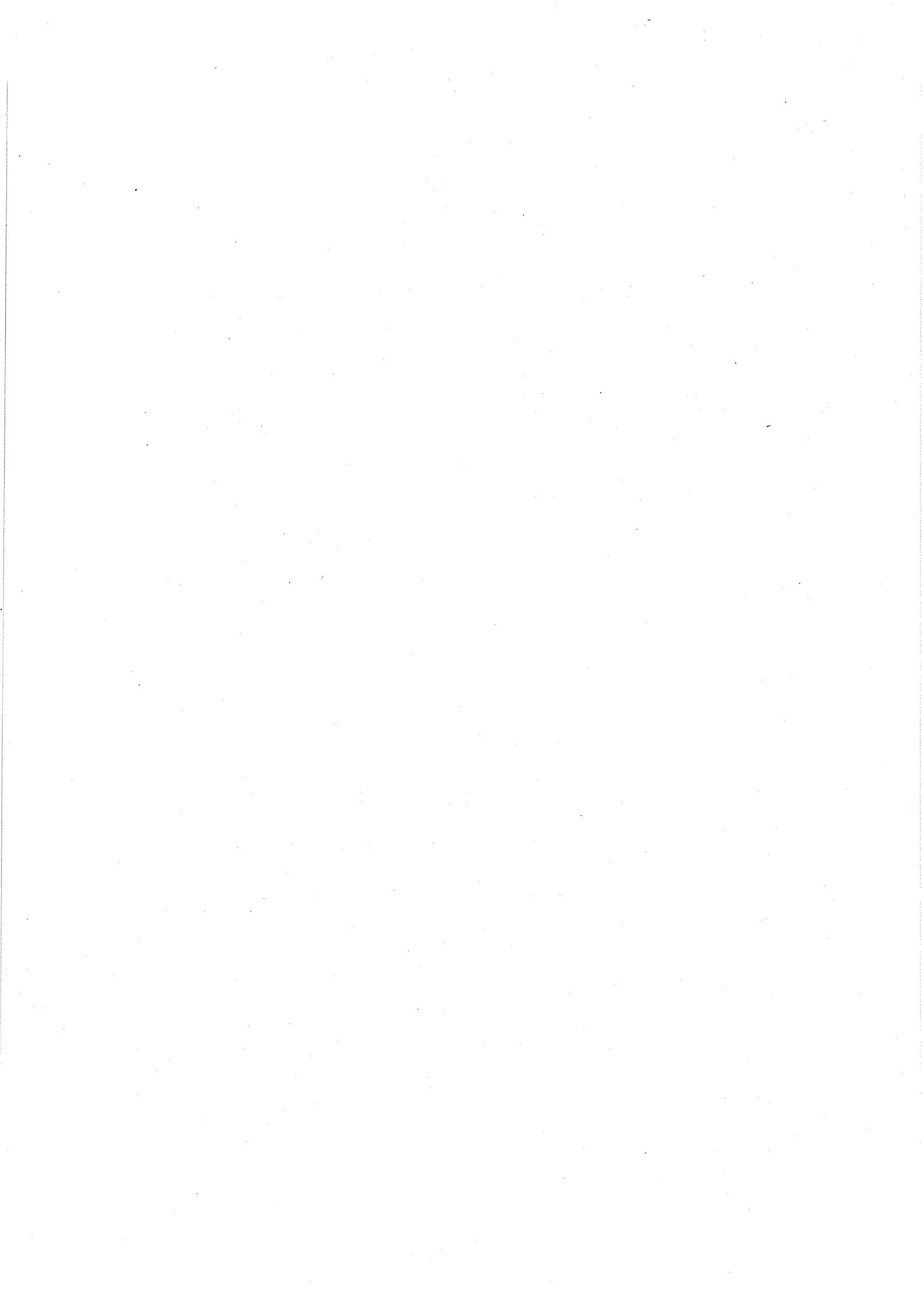

(1) 세출예산 전용사유 총괄표

(단위 : 원)

유 형 별	전용의 구체적인 발생사유	금 액
1) 사업계획 변경	<ul style="list-style-type: none"> <li data-bbox="469 689 1123 763">○ 농협 추곡차액수매 손실보전금 예산부족으로 전용</li> <li data-bbox="469 846 1075 920">○ 추곡수매 등급상승에 따른 수매자금 예산 부족으로 전용</li> </ul>	<p data-bbox="1230 584 1445 618">18,786,668,900</p> <p data-bbox="1230 730 1445 763">13,594,518,900</p> <p data-bbox="1241 887 1445 920">5,192,150,000</p>
2) 기타	<ul style="list-style-type: none"> <li data-bbox="469 1205 1091 1279">○ MMA수입현미의 국제가격 상승에 따른 예산 부족으로 전용</li> </ul>	<p data-bbox="1230 1122 1445 1155">13,481,236,000</p> <p data-bbox="1230 1245 1445 1279">13,481,236,000</p>
합 계		<p data-bbox="1222 1951 1437 1984">32,267,904,900</p>

(2) 세출예산 전용조서

(단위 : 원)

과 목	전용증(△)감	전 용 사 유
<손익계정>	32,267,904,900	
	△32,267,904,900	
장710영업비용	32,267,904,900	
	△32,267,904,900	
관711양곡관리비	32,267,904,900	
	△32,267,904,900	
7100양곡관리비	32,267,904,900	
	△32,267,904,900	
7111양곡수매비	32,267,904,900	
	△5,306,035,000	
208	5,192,150,000	추곡수매 등급상승(8%에서 25%)에 따른 부족액을 하곡매입비 집행잔액에서 전용받음
	13,481,236,000	MMA수입양곡대의 국제가격상승으로 인한 예산 부족분을 한은차입금 이자에서 전용받음
	△5,306,035,000	하곡매입비 집행잔액을 추곡수매자금으로 전용
301	13,594,518,900	농협차액수매 손실보전('01년산)부족액을 타 비목의 집행잔액에서 전용받음
7112조작관리비	△12,699,809,000	
201	△1,082,322,000	추곡수매 약정수수료, 수입양곡제세 등의 집행잔액을 농협차액수매 손실보전 부족액등으로 전용
301	△11,617,487,000	03년산 추곡수매 선금이자율 인하등에 따른 집행잔액을 농협차액수매 손실보전 부족액등으로 전용
7113과오납반환금	△93,113,000	
803	△93,113,000	과오납반환금의 집행잔액을 농협차액수매 손실보전등으로 전용
7114한은차입금이자상환	△14,168,947,900	
308	△14,168,947,900	한은 차입금이자 상환잔액을 국제곡물가격 상승으로 인하여 부족한 MMA수입양곡대로 전용
합 계	32,267,904,900	
	△32,267,904,900	

# 다. 세 출 예 산 이 월

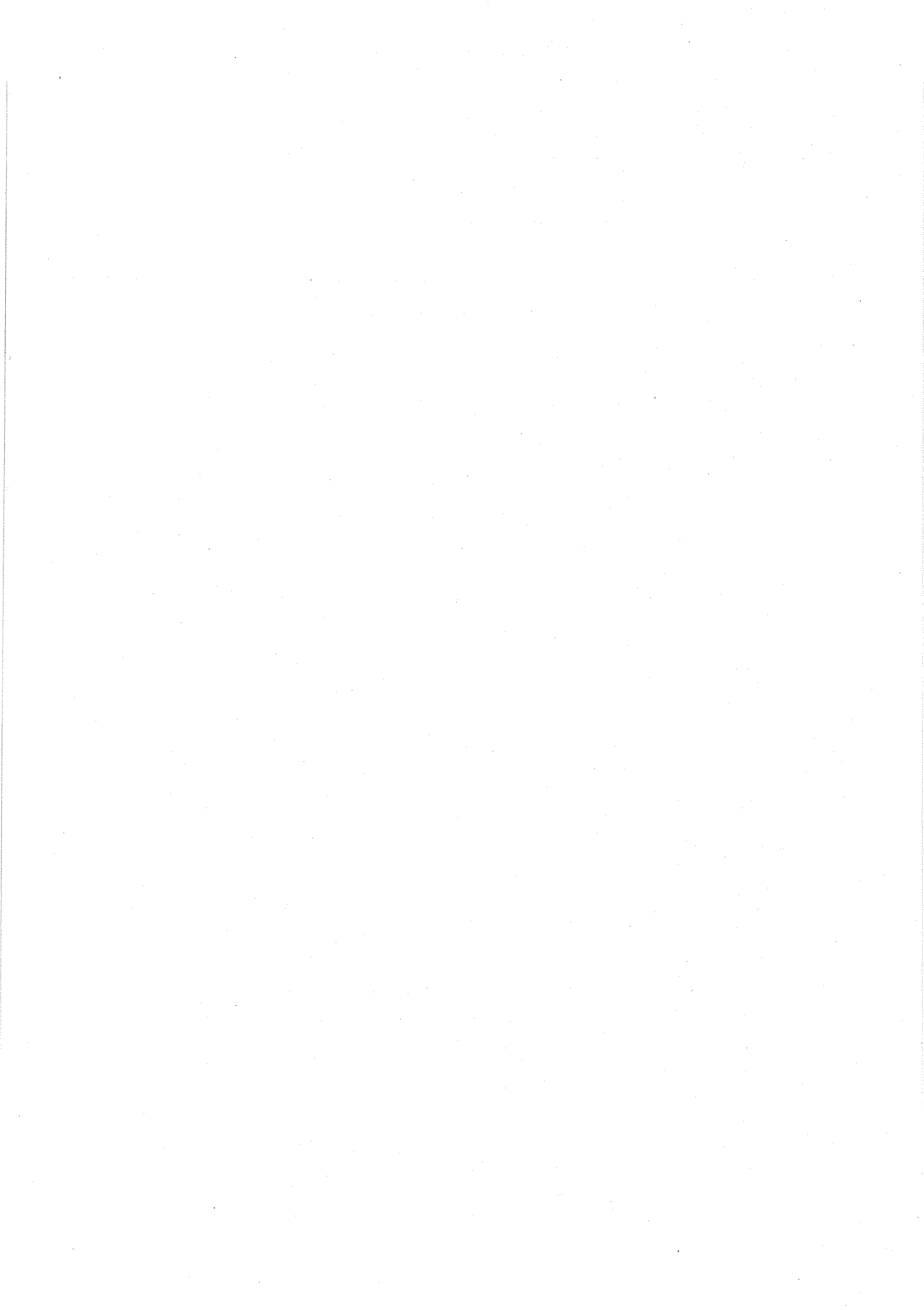

(1) 세출예산 이월사유 총괄표

(단위 : 원)

유 형 별	이월의 구체적인 발생사유	금 액
1) 사업계획변경 및 사업량증가	○ 실희상 결과를 반영할 미디어홍보물 제작 소요기간 부족으로 이월	24,100,000  24,100,000
합 계		24,100,000

(2) 세출예산 이월조서

(단위 : 원)

과 목	이월액	이월사유	사업 및 내역
710 영업비용	24,100,000		
711 양곡관리비	24,100,000		
7100 양곡관리비	24,100,000		
7112 조작관리비	24,100,000		
201	24,100,000	사업계획 변경 및 사업량증가	쌀협상 결과를 반영할 미디어 홍보물 제작 소요기간 부족으로 이월
합 계	24,100,000		

# 라 . 세 출 예 산 불 용



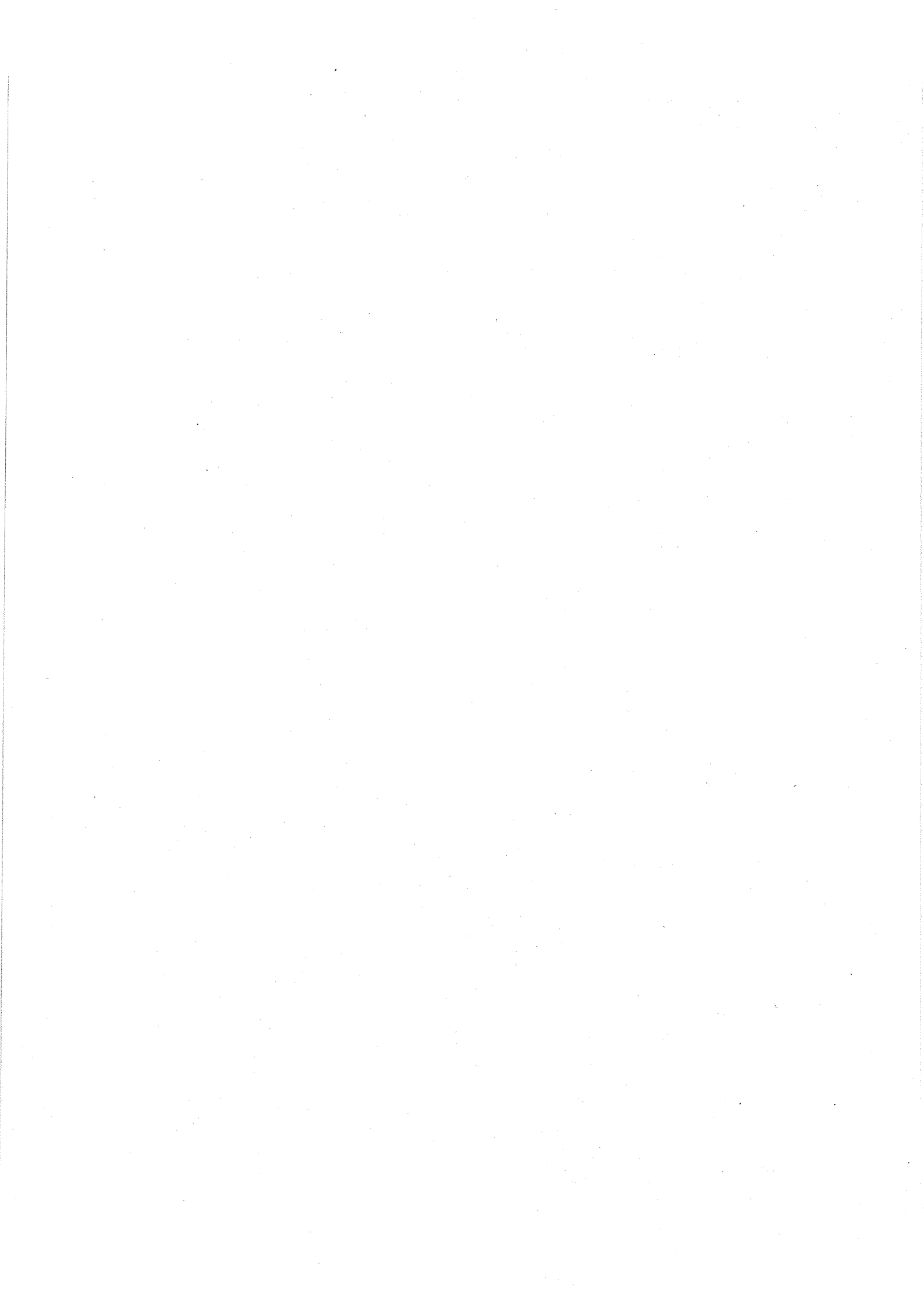

(1) 세출예산 불용사유 총괄표

(단위 : 원)

유 형 별	불용의 구체적인 발생사유	금 액
1) 지급사유 미발생	<ul style="list-style-type: none"> <li>○ 손익계정 전출금 지급사유 미발생</li> </ul>	3,000
2) 집행잔액	<ul style="list-style-type: none"> <li>○ 전국 209개 일선관서에서 연중 집행하는 양곡의 보관·가공·운송 등 조작관리비 집행잔액</li> </ul>	338,344,440
합 계		338,347,440



### 3. 결 산 개 요



# 1. 양곡관리특별회계

## (1) 사업개요

### ○ 사업목적

- 양곡관리법 제4조에 의한 주곡의 안정적 수급관리를 위하여 양곡수매 사업 실시
- 추·하곡 수매사업을 '93년 이전에는 양곡관리기금에서 양곡증권 등을 발행하여 실시하였으나, '93. 8월 실시한 양정개혁에 의하여 '94년부터 양곡관리특별회계로 이관, 양곡판매수입으로 충당하고 부족분은 일반회계에서 지원

○ 사업기간 : 2004 ~ 2004

○ 사업규모 : 추곡수매 4,937천석(정부직접수매 3,337, 농협차액수매 1,600)

○ 총사업비 : 14,706억원

## (2) 2004 예산집행내역(백만원)

	예산현액	지출액	이월액	불용액
(합 계)	1,470,669	1,470,307	24	338
○ 양 곡 매 입 비	1,270,921	1,270,921	-	-
○ 조 작 관 리 비 등	172,917	172,555	24	338
○ 한은차입금이자상환	26,831	26,831	-	-

## (3) 사업성과

- 2004년도 양곡관리특별회계 예산에 일반회계에서 8,164억원이 전입 되었으며, 양곡판매수입 등의 증가로 2003년말 한은차입금 9,400억원중 1,100억원을 순상환함에 따라 차입금 규모는 8,300억원으로 감소하였음.
  - 한은차입금은 2005년 이후 시중 쌀 수급여건을 보아가며 정부벼를 구매하여 점차적으로 축소해 나갈 계획
- 2004년도에 수매계획량 494만석(정부수매 334, 농협차액수매 160) 전량을 수매하여 수확기 산지쌀값 지지와 농가 소득에 기여



## **VIII. 국가채권현재액보고**



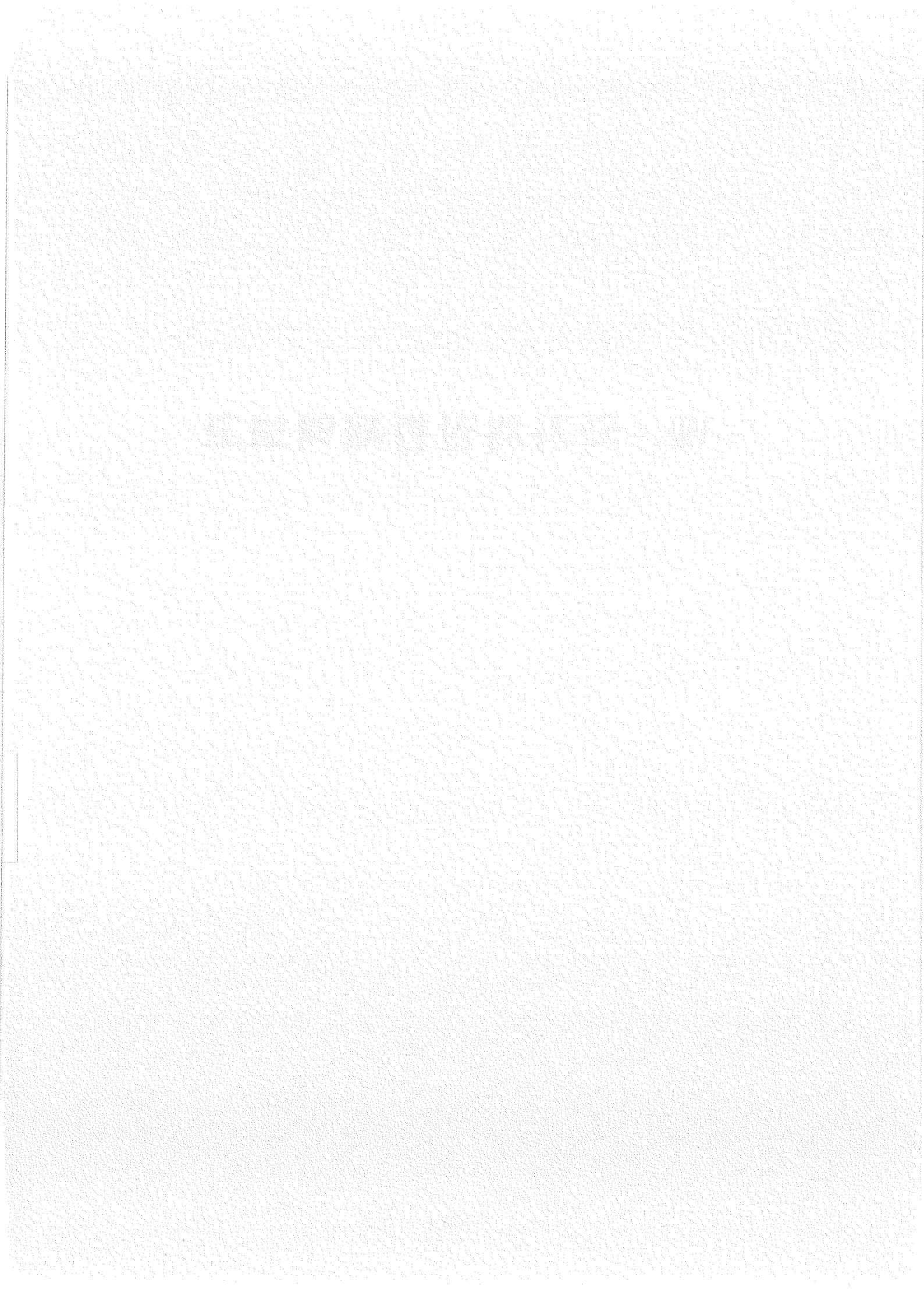

# 1. 일 반 회 계



## 가. 채권 현재액 보고서

## 가. 채권현재액보고서

채권의종류	2003년도말 현재액	본년도 발생액		
		이행기간 도래액	이행기간 미도래액	계
(11) 재산수입	293,257,510	123,309,600	208,310	123,517,910
(51) 관유물대여료	293,257,510	123,309,600	208,310	123,517,910
(511)토지대여료	293,257,510	123,309,600	208,310	123,517,910
(12) 경상이전수입	152,936,570	1,283,715,850	41,440,290	1,325,156,140
(57) 변상금및위약금	88,307,470	1,261,450,460	41,427,730	1,302,878,190
(571)변상금	10,085,899	1,261,450,460	41,427,730	1,302,878,190
(58)가산금	10,348,150	22,265,390	12,560	22,277,950
(581)가산금	10,348,150	22,265,390	12,560	22,277,950
(59) 기타경상이전수입	54,280,950	-	-	-
(596)기타경상이전수입	54,280,950	-	-	-
(15) 관유물매각대	-	-	1,407,600	1,407,600
(72) 토지및무형자산매각대	-	-	1,407,600	1,407,600
(721)토지매각대	-	-	1,407,600	1,407,600
(20) 용자및전대차관원금회수	87,254,640	-	-	-
(75) 용자원금회수	87,254,640	-	-	-
(754)기타민간용자원금회수	87,254,640	-	-	-
합    계	533,448,720	1,407,025,450	43,056,200	1,450,081,650

(단위 : 원)

전년도이전발생액			합계		
이행기간 도래액	이행기간 미도래액	계	이행기간 도래액	이행기간 미도래액	계
253,417,270	-	253,417,270	376,726,870	208,310	376,935,180
253,417,270	-	253,417,270	376,726,870	208,310	376,935,180
253,417,270	-	253,417,270	376,726,870	208,310	376,935,180
140,226,710	-	140,226,710	1,423,942,560	41,440,290	1,465,382,850
78,269,300	-	78,269,300	1,339,719,760	41,427,730	1,381,147,490
78,269,300	-	78,269,300	1,339,719,760	41,427,730	1,381,147,490
7,799,680	-	7,799,680	30,065,070	12,560	30,077,630
7,799,680	-	7,799,680	30,065,070	12,560	30,077,630
54,157,730	-	54,157,730	54,157,730	-	54,157,730
54,157,730	-	54,157,730	54,157,730	-	54,157,730
-	-	-	-	1,407,600	1,407,600
-	-	-	-	1,407,600	1,407,600
-	-	-	-	1,407,600	1,407,600
-	-	-	-	-	-
-	-	-	-	-	-
-	-	-	-	-	-
393,643,980	-	393,643,980	1,800,669,430	43,056,200	1,843,725,630

## 나. 국가채권관리계산서

채권의종류	발 생 액				소 멸 액		
	전년도이전발생액		본년도 발생액	합계	전년도 이전소멸액	본년도 소멸액	합계
	이월액	증감액					
(11) 재산수입	293,257,510	△910,880	418,309,270	710,655,900	38,929,360	294,791,360	333,720,720
(51) 관유물대여료	293,257,510	△910,880	397,116,830	689,463,460	38,929,360	273,598,920	312,528,280
(511)토지대여료	293,257,510	△910,880	397,116,830	689,463,460	38,929,360	273,598,920	312,528,280
(54) 기타이자수입및재산수입	-	-	21,192,440	21,192,440	-	21,192,440	21,192,440
(544)기타민간이자수입	-	-	20,172,110	20,172,110	-	20,172,110	20,172,110
(545)기타재산수입	-	-	1,020,330	1,020,330	-	1,020,330	1,020,330
(12) 경상이전수입	152,936,570	△25,820	4,824,661,000	4,977,571,750	12,684,040	3,499,504,860	3,512,188,900
(57) 변상금및위약금	88,307,470	-	1,492,377,740	1,580,685,210	10,038,170	189,499,550	199,537,720
(571)변상금	88,307,470	-	1,485,734,630	1,574,042,100	10,038,170	182,856,440	192,894,610
(572)위약금	-	-	6,643,110	6,643,110	-	6,643,110	6,643,110
(58)가산금	10,348,150	-	28,571,650	38,919,800	2,548,470	6,293,700	8,842,170
(581)가산금	10,348,150	-	28,571,650	38,919,800	2,548,470	6,293,700	8,842,170
(59) 기타경상이전수입	54,280,950	△25,820	3,303,711,610	3,357,966,740	97,400	3,303,711,610	3,303,809,010
(596)기타경상이전수입	54,280,950	△25,820	3,303,711,610	3,357,966,740	97,400	3,303,711,610	3,303,809,010
(13) 채화및용역판매수입	-	-	44,501,925	44,501,925	-	44,501,925	44,501,925
(65) 면허료및수수료	-	-	6,004,100	6,004,100	-	6,004,100	6,004,100
(651)면허료및수수료	-	-	6,004,100	6,004,100	-	6,004,100	6,004,100
(69) 잡수입	-	-	38,497,825	38,497,825	-	38,497,825	38,497,825
(691)기타잡수입	-	-	38,497,825	38,497,825	-	38,497,825	38,497,825
(15)관유물매각대	-	-	2,499,252,030	2,499,252,030	-	2,497,844,430	2,497,844,430
(71)고정자산매각대	-	-	38,127,870	38,127,870	-	38,127,870	38,127,870
(711)건물매각대	-	-	705,040	705,040	-	705,040	705,040
(713)기타고정자산매각대	-	-	37,422,830	37,422,830	-	37,422,830	37,422,830
(72)토지및무형자산매각대	-	-	2,461,124,160	2,461,124,160	-	2,459,716,560	2,459,716,560
(721)토지매각대	-	-	2,461,124,160	2,461,124,160	-	2,459,716,560	2,459,716,560
(20)융자및전대차관원금회수	87,254,640	-	-	87,254,640	87,254,640	-	87,254,640
(75)융자원금회수	87,254,640	-	-	87,254,640	87,254,640	-	87,254,640
(754)기타민간융자원금회수	87,254,640	-	-	87,254,640	87,254,640	-	87,254,640
합계	533,448,720	△936,700	7,786,724,225	8,319,236,245	138,868,040	6,336,642,575	6,475,510,615

(단위 : 원)

본 년 도 말 현 재 액													총 계
일 반 분							관리정지액			결손처분액			
전년도이전발생액			본년도 발생액			합계	관리정지액			결손처분액			
이행기간 도래액	이행기간 미도래액	계	이행기간 도래액	이행기간 미도래액	계	합계	전년도 이전발생액 중 관리 정지액	본년도 발생액 중 관리 정지액	합계	전년도 이전발생액 중 결 손 처 분액	본년도 발생액 중 결 손 처 분액	합계	
253,417,270	-	253,417,270	123,309,600	208,310	123,517,910	376,935,180	-	-	-	-	-	-	376,935,180
253,417,270	-	253,417,270	123,309,600	208,310	123,517,910	376,935,180	-	-	-	-	-	-	376,935,180
253,417,270	-	253,417,270	123,309,600	208,310	123,517,910	376,935,180	-	-	-	-	-	-	376,935,180
-	-	-	-	-	-	-	-	-	-	-	-	-	-
-	-	-	-	-	-	-	-	-	-	-	-	-	-
140,226,710	-	140,226,710	1,283,715,850	41,440,290	1,325,156,140	1,465,382,850	-	-	-	-	-	-	1,465,382,850
78,269,300	-	78,269,300	1,261,450,460	41,427,730	1,302,878,190	1,381,147,490	-	-	-	-	-	-	1,381,147,490
78,269,300	-	78,269,300	1,261,450,460	41,427,730	1,302,878,190	1,381,147,490	-	-	-	-	-	-	1,381,147,490
-	-	-	-	-	-	-	-	-	-	-	-	-	-
7,799,680	-	7,799,680	22,265,390	12,560	22,277,950	30,077,630	-	-	-	-	-	-	30,077,630
7,799,680	-	7,799,680	22,265,390	12,560	22,277,950	30,077,630	-	-	-	-	-	-	30,077,630
54,157,730	-	54,157,730	-	-	-	54,157,730	-	-	-	-	-	-	54,157,730
54,157,730	-	54,157,730	-	-	-	54,157,730	-	-	-	-	-	-	54,157,730
-	-	-	-	-	-	-	-	-	-	-	-	-	-
-	-	-	-	-	-	-	-	-	-	-	-	-	-
-	-	-	-	-	-	-	-	-	-	-	-	-	-
-	-	-	-	-	-	-	-	-	-	-	-	-	-
-	-	-	-	1,407,600	1,407,600	1,407,600	-	-	-	-	-	-	1,407,600
-	-	-	-	-	-	-	-	-	-	-	-	-	-
-	-	-	-	-	-	-	-	-	-	-	-	-	-
-	-	-	-	-	-	-	-	-	-	-	-	-	-
-	-	-	-	1,407,600	1,407,600	1,407,600	-	-	-	-	-	-	1,407,600
-	-	-	-	1,407,600	1,407,600	1,407,600	-	-	-	-	-	-	1,407,600
-	-	-	-	-	-	-	-	-	-	-	-	-	-
-	-	-	-	-	-	-	-	-	-	-	-	-	-
-	-	-	-	-	-	-	-	-	-	-	-	-	-
393,643,980	-	393,643,980	1,407,025,450	43,056,200	1,450,081,650	1,843,725,630	-	-	-	-	-	-	1,843,725,630



다. 채권현재액과 세입결산 비교표

채권의종류	채권의 현재액(A)	세입결산	
		미수납액(B)	불납결손액(C)
(11)재산수입	376,935,180	376,935,180	
(51)관유물대여료	376,935,180	376,935,180	
(511)토지대여료	376,935,180	376,935,180	
(12) 경상이전수입	1,465,382,850	1,681,578,850	
(56)벌금및물수금		216,196,000	
(561)벌금		216,196,000	
(57)변상금및위약금	1,381,147,490	1,381,147,490	
(571)변상금	1,381,147,490	1,381,147,490	
(58)가산금	30,077,630	30,077,630	
(581)가산금	30,077,630	30,077,630	
(59)기타경상이전수입	54,157,730	54,157,730	
(596)기타경상이전수입	54,157,730	54,157,730	
(15)관유물매각대	1,407,600	1,407,600	
(72)토지및무형자산매각대	1,407,600	1,407,600	
(721)토지매각대	1,407,600	1,407,600	
합 계	1,843,725,630	2,059,921,630	-

(단위 : 원)

	차액(A-D)	사유
소계(D=B+C)		
376,935,180		
376,935,180		
376,935,180		
1,681,578,850	△216,196,000	
216,196,000	△216,196,000	
216,196,000	△216,196,000	○ 벌금은 국제채권관리법 제3조에 의거 채권적용에서 제외
1,381,147,490		
1,381,147,490		
30,077,630		
30,077,630		
54,157,730		
54,157,730		
1,407,600		
1,407,600		
1,407,600		
2,059,921,630	△216,196,000	

## 라. 미회수채권현황 및 정리실적

채권의종류	2003말 현재(1)	2004순증감			2004년말 현재(1+2)	발생사유별				계	1년이내
		발생	소멸	증감(2)		무채산	거소 불명	정리유예 (소송개결, 회사정리 중 등)	기타		
(11)채산수입	291,174,170	401,994,730	316,442,030	85,552,700	376,726,870	24,822,250	22,329,650	12,142,600	123,255,450	182,549,950	139,859,810
(51)관유물대여료	291,174,170	384,597,830	299,045,130	85,552,700	376,726,870	24,822,250	22,329,650	12,142,600	123,255,450	182,549,950	139,859,810
(511)토지대여료	291,174,170	384,597,830	299,045,130	85,552,700	376,726,870	24,822,250	22,329,650	12,142,600	123,255,450	182,549,950	139,859,810
(54)기타이자수입및채산수입	-	17,396,900	17,396,900	-	-	-	-	-	-	-	-
(544)기타민간이자수입	-	17,372,260	17,372,260	-	-	-	-	-	-	-	-
(545)기타채산수입	-	24,640	24,640	-	-	-	-	-	-	-	-
(12)경상이전수입	151,092,880	4,622,412,400	3,349,562,720	1,272,849,680	1,423,942,560	81,534,340	3,311,120	4,588,650	41,671,790	131,105,900	1,284,085,350
(57) 변상금및위약금	86,496,150	1,432,132,270	178,908,660	1,253,223,610	1,339,719,760	26,604,400	2,962,760	4,274,400	38,938,700	72,780,260	1,261,667,800
(571)변상금	86,496,150	1,431,356,950	178,133,340	1,253,223,610	1,339,719,760	26,604,400	2,962,760	4,274,400	38,938,700	72,780,260	1,261,667,800
(572)위약금	-	775,320	775,320	-	-	-	-	-	-	-	-
(58) 가산금	10,315,780	28,455,540	8,706,250	19,749,290	30,065,070	883,940	348,360	314,250	2,733,090	4,279,640	22,417,550
(581)가산금	10,315,780	28,455,540	8,706,250	19,749,290	30,065,070	883,940	348,360	314,250	2,733,090	4,279,640	22,417,550
(59) 기타경상이전수입	54,280,950	3,161,824,590	3,161,947,810	△123,220	54,157,730	54,046,000	-	-	-	54,046,000	-
(596)기타경상이전수입	54,280,950	3,161,824,590	3,161,947,810	△123,220	54,157,730	54,046,000	-	-	-	54,046,000	-
(13)채화및용역판매수입	-	11,953,540	11,953,540	-	-	-	-	-	-	-	-
(65) 면허료및수수료	-	5,804,100	5,804,100	-	-	-	-	-	-	-	-
(651)면허료및수수료	-	5,804,100	5,804,100	-	-	-	-	-	-	-	-
(69) 잡수입	-	6,149,440	6,149,440	-	-	-	-	-	-	-	-
(691)기타잡수입	-	6,149,440	6,149,440	-	-	-	-	-	-	-	-
(15)관유물매각대	-	875,870,290	875,870,290	-	-	-	-	-	-	-	-
(71)고정자산매각대	-	5,499,230	5,499,230	-	-	-	-	-	-	-	-
(713)기타고정자산매각대	-	5,499,230	5,499,230	-	-	-	-	-	-	-	-
(72)토지및부형자산매각대	-	870,371,060	870,371,060	-	-	-	-	-	-	-	-
(721)토지매각대	-	870,371,060	870,371,060	-	-	-	-	-	-	-	-
합 계	442,267,050	5,912,230,960	4,553,828,580	1,358,402,380	1,800,669,430	106,356,590	25,640,770	16,731,250	164,927,240	313,655,850	1,423,945,160

(단위:원)

1년 이상 2년 미만	2년 이상 3년 미만	3년 이상 4년 미만	4년 이상 5년 미만	5년 이상 10년 미만	10년 이상	합계	원금 회수(3)	불납결손등 자채정리(4)					합계(3+4)
								부채산	기소 분명	시효 완성	기타	계	
170,779,750	20,362,950	831,030	2,726,880	40,298,120	1,868,330	376,726,870	313,775,560	2,323,330	-	-	343,140	2,666,470	316,442,030
170,779,750	20,362,950	831,030	2,726,880	40,298,120	1,868,330	376,726,870	296,403,300	2,323,330	-	-	318,500	2,641,830	299,045,130
170,779,750	20,362,950	831,030	2,726,880	40,298,120	1,868,330	376,726,870	296,403,300	2,323,330	-	-	318,500	2,641,830	299,045,130
-	-	-	-	-	-	-	17,372,260	-	-	-	24,640	24,640	17,396,900
-	-	-	-	-	-	-	17,372,260	-	-	-	-	-	17,372,260
-	-	-	-	-	-	-	-	-	-	-	24,640	24,640	24,640
79,617,550	3,520,560	432,190	54,410,300	1,876,610	-	1,423,942,560	3,341,227,120	1,641,770	-	-	6,693,830	8,335,600	3,349,562,720
76,539,470	26,980	403,150	248,980	833,380	-	1,339,719,760	178,761,660	-	-	-	147,000	147,000	178,908,660
76,539,470	26,980	403,150	248,980	833,380	-	1,339,719,760	178,133,340	-	-	-	-	-	178,133,340
-	-	-	-	-	-	-	628,320	-	-	-	147,000	147,000	775,320
3,078,080	3,493,580	29,040	22,030	1,024,790	-	30,065,070	6,958,550	1,641,770	-	-	105,930	1,747,700	8,706,250
3,078,080	3,493,580	29,040	22,030	1,024,790	-	30,065,070	6,958,550	1,641,770	-	-	105,930	1,747,700	8,706,250
-	-	-	54,139,290	18,440	-	54,157,730	3,155,506,910	-	-	-	6,440,900	6,440,900	3,161,947,810
-	-	-	54,139,290	18,440	-	54,157,730	3,155,506,910	-	-	-	6,440,900	6,440,900	3,161,947,810
-	-	-	-	-	-	-	1,965,860	-	-	-	9,987,680	9,987,680	11,953,540
-	-	-	-	-	-	-	-	-	-	-	5,804,100	5,804,100	5,804,100
-	-	-	-	-	-	-	-	-	-	-	5,804,100	5,804,100	5,804,100
-	-	-	-	-	-	-	1,965,860	-	-	-	4,183,580	4,183,580	6,149,440
-	-	-	-	-	-	-	1,965,860	-	-	-	4,183,580	4,183,580	6,149,440
-	-	-	-	-	-	-	870,435,290	-	-	-	4,595,500	4,595,500	875,030,790
-	-	-	-	-	-	-	903,730	-	-	-	4,595,500	4,595,500	5,499,230
-	-	-	-	-	-	-	903,730	-	-	-	4,595,500	4,595,500	5,499,230
-	-	-	-	-	-	-	869,531,560	-	-	-	-	-	869,531,560
-	-	-	-	-	-	-	869,531,560	-	-	-	-	-	869,531,560
250,397,300	23,883,510	1,263,220	57,137,160	42,174,730	1,868,330	1,800,669,430	4,527,403,830	3,965,100	-	-	21,620,160	25,585,250	4,552,989,080

마. 채권연령표

채권의종류	1년이내	1 - 2 년	2 - 3 년
(11)재산수입	123,517,910	62,157,010	84,258,830
(51)관유물대여료	123,517,910	62,157,010	84,258,830
(511)토지대여료	123,517,910	62,157,010	84,258,830
(12)경상이전수입	1,325,156,140	10,950,740	34,682,310
(57)변상금및위약금	1,302,878,190	10,578,750	30,135,420
(571)변상금	1,302,878,190	10,578,750	30,135,420
(58)가산금	22,277,950	371,990	4,546,890
(581)가산금	22,277,950	371,990	4,546,890
(59)기타경상이전수입	-	-	-
(596)기타경상이전수입	-	-	-
(15)관유물매각대	1,407,600	-	-
(72)토지및무형자산매각대	1,407,600	-	-
(721)토지매각대	1,407,600	-	-
합계	1,450,081,650	73,107,750	118,941,140

(단위: 원)

3 - 4 년	4 - 5 년	5년이상	합계
20,469,690	34,347,110	52,184,630	376,935,180
20,469,690	34,347,110	52,184,630	376,935,180
20,469,690	34,347,110	52,184,630	376,935,180
2,915,300	89,237,020	2,441,340	1,465,382,850
2,708,530	33,711,690	1,134,910	1,381,147,490
2,708,530	33,711,690	1,134,910	1,381,147,490
206,770	1,386,040	1,287,990	30,077,630
206,770	1,386,040	1,287,990	30,077,630
-	54,139,290	18,440	54,157,730
-	54,139,290	18,440	54,157,730
-	-	-	1,407,600
-	-	-	1,407,600
-	-	-	1,407,600
23,384,990	123,584,130	54,625,970	1,843,725,630

## 바. 국가채권에 대한 관리정지 및 결손처분현황

(단위: 원)

채권의종류	발생 년도	결손처분사유				금액
		무재산	거소불명	시효완성	기타	
토지대여료	1997	1,127,840	-	-	318,500	1,446,340
토지대여료	1998	1,127,840	-	-	-	1,127,840
토지대여료	2003	67,650	-	-	-	67,650
가산금	1997	259,340	-	-	-	259,340
가산금	1998	110,510	-	-	15,930	126,440
가산금	1999	324,820	-	-	-	324,820
가산금	2000	297,660	-	-	-	297,660
가산금	2001	270,600	-	-	-	270,600
가산금	2002	378,840	-	-	-	378,840
합계		3,965,100			334,430	4,299,530

※ 관리정지 해당사항 없음

## 2. 농어촌구조개선특별회계





## 가. 채 권 현 재 액 보 고 서

# 가. 채권현재액보고서

## 0 농어촌구조개선특별회계 총괄

채 권 의 종 류	전년도말현재액	본 년 도 발 생 액		
		이행기한 도 래 액	이행기한미도래액	계
(11) 재산수입	-	-	20,407,790	20,407,790
(54) 기타이자수입및재산수입	-	-	20,407,790	20,407,790
(544) 기타민간이자수입	-	-	20,407,790	20,407,790
(12) 경상이전수입	2,724,774,340	2,411,710,720	10,955,000	2,422,665,720
(57) 변상금및위약금	-	2,255,000	-	2,255,000
(572) 위약금	-	255,000	-	255,000
(59) 기타경상이전수입	2,724,774,340	2,409,455,720	10,955,000	2,420,410,720
(596) 기타경상이전수입	2,724,774,340	2,409,455,720	10,955,000	2,420,410,720
(20) 용자및전대차관원금회수	6,318,261,022,620	-	416,269,393,000	416,269,393,000
(75) 용자원금회수	6,318,261,022,620	-	416,269,393,000	416,269,393,000
(754) 기타민간용자원금회수	6,318,261,022,620	-	416,269,393,000	416,269,393,000
합 계	6,320,985,796,960	2,411,710,720	416,300,755,790	418,712,466,510

(단위: 원)

전년도이전발생액			합계		
이행기한 도래액	이행기한미도래액	계	이행기한 도래액	이행기한미도래액	계
-	-	-	-	20,407,790	20,407,790
-	-	-	-	20,407,790	20,407,790
-	-	-	-	20,407,790	20,407,790
44,485,140	-	44,485,140	2,456,195,860	10,955,000	2,467,150,860
-	-	-	2,255,000	-	2,255,000
-	-	-	2,255,000	-	2,255,000
44,485,140	-	44,485,140	2,453,940,860	10,955,000	2,464,895,860
44,485,140	-	44,485,140	2,453,940,860	10,955,000	2,464,895,860
-	4,517,662,773,580	4,517,662,773,580	-	4,933,932,166,580	4,933,932,166,580
-	4,517,662,773,580	4,517,662,773,580	-	4,933,932,166,580	4,933,932,166,580
-	4,517,662,773,580	4,517,662,773,580	-	4,933,932,166,580	4,933,932,166,580
44,485,140	4,517,662,773,580	4,517,707,258,720	2,456,195,860	4,933,963,529,370	4,936,419,725,230

## 0 농어촌구조개선사업계정

채 권 의 종 류	전년도말현재액	본 년 도 발 생 액		
		이행기한 도 래 액	이행기한미도래액	계
(11) 재산수입	-	-	19,243,310	19,243,310
(54) 기타이자수입및재산수입	-	-	19,243,310	19,243,310
(544) 기타민간이자수입	-	-	19,243,310	19,243,310
(12) 경상이전수입	2,724,714,340	2,411,710,720	10,955,000	2,422,665,720
(57) 변상금및위약금	-	2,255,000	-	2,255,000
(572) 위약금	-	255,000	-	255,000
(59) 기타경상이전수입	2,724,714,340	2,409,455,720	10,955,000	2,420,410,720
(596) 기타경상이전수입	2,724,714,340	2,409,455,720	10,955,000	2,420,410,720
(20) 용자및전대차관원금회수	5,795,880,618,860	-	393,453,393,000	393,453,393,000
(75) 용자원금회수	5,795,880,618,860	-	393,453,393,000	393,453,393,000
(754) 기타민간용자원금회수	5,795,880,618,860	-	393,453,393,000	393,453,393,000
합 계	5,798,605,333,200	2,411,710,720	393,483,591,310	395,895,302,030

(단위 : 원)

전 년 도 이 전 발 생 액			합 계		
이행기한 도 래 액	이행기한미도래액	계	이행기한 도 래 액	이행기한미도래액	계
-	-	-	-	19,243,310	19,243,310
-	-	-	-	19,243,310	19,243,310
-	-	-	-	19,243,310	19,243,310
44,485,140	-	44,485,140	2,456,195,860	10,955,000	2,467,150,860
-	-	-	2,255,000	-	2,255,000
-	-	-	2,255,000	-	2,255,000
44,485,140	-	44,485,140	2,453,940,860	10,955,000	2,464,895,860
44,485,140	-	44,485,140	2,453,940,860	10,955,000	2,464,895,860
-	4,089,093,340,530	4,089,093,340,530	-	4,482,546,733,530	4,482,546,733,530
-	4,089,093,340,530	4,089,093,340,530	-	4,482,546,733,530	4,482,546,733,530
-	4,089,093,340,530	4,089,093,340,530	-	4,482,546,733,530	4,482,546,733,530
44,485,140	4,089,093,340,530	4,089,137,825,670	2,456,195,860	4,482,576,931,840	4,485,033,127,700

## 0 농어촌특별세전입금사업계정

채 권 의 종 류	전년도말현재액	본 년 도 발 생 액		
		이행기한 도 래 액	이행기한미도래액	계
(11) 재산수입	-	-	1,164,480	1,164,480
(54) 기타이자수입및재산수입	-	-	1,164,480	1,164,480
(544) 기타민간이자수입	-	-	1,164,480	1,164,480
(12) 경상이전수입	60,000	-	-	-
(59) 기타경상이전수입	60,000	-	-	-
(596) 기타경상이전수입	60,000	-	-	-
(20) 용자및전대차관원금회수	522,380,403,760	-	22,816,000,000	22,816,000,000
(75) 용자원금회수	522,380,403,760	-	22,816,000,000	22,816,000,000
(754) 기타민간용자원금회수	522,380,403,760	-	22,816,000,000	22,816,000,000
합 계	522,380,463,760	-	22,817,164,480	22,817,164,480

(단위 : 원)

전 년 도 이 전 발 생 액			합 계		
이행기한 도 래 액	이행기한미도래액	계	이행기한 도 래 액	이행기한미도래액	계
-	-	-	-	1,164,480	1,164,480
-	-	-	-	1,164,480	1,164,480
-	-	-	-	1,164,480	1,164,480
-	-	-	-	-	-
-	-	-	-	-	-
-	428,569,433,050	428,569,433,050	-	451,385,433,050	451,385,433,050
-	428,569,433,050	428,569,433,050	-	451,385,433,050	451,385,433,050
-	428,569,433,050	428,569,433,050	-	451,385,433,050	451,385,433,050
-	428,569,433,050	428,569,433,050	-	451,386,597,530	451,386,597,530



## 나. 국가채권관리계산서

### ○ 농어촌구조개선특별회계총괄

채 권 의 종 류	발 생 액				소 결 액	
	전년도이전발생액		본년도발생액	합 계	전년도이전 발 생 액	본년도발생액
	이 월 액	증감액				
(11) 재산수입	-	-	125,686,777,560	125,686,777,560	-	125,666,369,770
(54) 기타이자수입및재산수입	-	-	125,686,777,560	125,686,777,560	-	125,666,369,770
(544) 기타민간이자수입	-	-	124,503,821,290	124,503,821,290	-	124,483,413,500
(545) 기타재산수입	-	-	1,182,956,270	1,182,956,270	-	1,182,956,270
(12) 경상이전수입	2,724,774,340	-	69,383,708,470	72,108,482,810	2,680,289,200	66,961,042,750
(57) 변상금및위약금	-	-	15,020,900	15,020,900	-	12,765,900
(572) 위약금	-	-	15,020,900	15,020,900	-	12,765,900
(58) 가산금	-	-	8,152,040	8,152,040	-	8,152,040
(581) 가산금	-	-	8,152,040	8,152,040	-	8,152,040
(59) 기타경상이전수입	2,724,774,340	-	69,360,535,530	72,085,309,870	2,680,289,200	66,940,124,810
(593) 법정부담금	-	-	47,152,811,650	47,152,811,650	-	47,152,811,650
(596) 기타경상이전수입	2,724,774,340	-	22,207,723,880	24,932,498,220	2,680,289,200	19,787,313,160
(13) 재화및용역판매수입	-	-	4,340,050	4,340,050	-	4,340,050
(69) 잡수입	-	-	4,340,050	4,340,050	-	4,340,050
(691) 기타잡수입	-	-	4,340,050	4,340,050	-	4,340,050
(15) 관유물매각대	-	-	4,200,000	4,200,000	-	4,200,000
(71) 고정자산매각대	-	-	4,200,000	4,200,000	-	4,200,000
(713) 기타고정자산매각대	-	-	4,200,000	4,200,000	-	4,200,000
(20) 용자및전대차관원금회수	6,318,261,022,620	-	419,525,393,000	6,737,786,415,620	1,800,598,249,040	3,256,000,000
(75) 용자원금회수	6,318,261,022,620	-	419,525,393,000	6,737,786,415,620	1,800,598,249,040	3,256,000,000
(754) 기타민간용자원금회수	6,318,261,022,620	-	419,525,393,000	6,737,786,415,620	1,800,598,249,040	3,256,000,000
계	6,320,985,796,960	-	614,604,419,080	6,935,590,216,040	1,803,278,538,240	195,891,952,570

(단위 : 원)

합 계	본 년 도 말 현 재 액						합 계
	전 년 도 이 전 발 생 액			본 년 도 발 생 액			
	이행기한 도래액	이행기한 미도래액	계	이행기한 도래액	이행기한 미도래액	계	
125,666,369,770	-	-	-	-	20,407,790	20,407,790	20,407,790
125,666,369,770	-	-	-	-	20,407,790	20,407,790	20,407,790
124,483,413,500	-	-	-	-	20,407,790	20,407,790	20,407,790
1,182,956,270	-	-	-	-	-	-	-
69,641,331,950	44,485,140	-	44,485,140	2,411,710,720	10,955,000	2,422,665,720	2,467,150,860
12,765,900	-	-	-	2,255,000	-	2,255,000	2,255,000
12,765,900	-	-	-	2,255,000	-	2,255,000	2,255,000
8,152,040	-	-	-	-	-	-	-
8,152,040	-	-	-	-	-	-	-
69,620,414,010	44,485,140	-	44,485,140	2,409,455,720	10,955,000	2,420,410,720	2,464,895,860
47,152,811,650	-	-	-	-	-	-	-
22,467,602,360	44,485,140	-	44,485,140	2,409,455,720	10,955,000	2,420,410,720	2,464,895,860
4,340,050	-	-	-	-	-	-	-
4,340,050	-	-	-	-	-	-	-
4,340,050	-	-	-	-	-	-	-
4,200,000	-	-	-	-	-	-	-
4,200,000	-	-	-	-	-	-	-
4,200,000	-	-	-	-	-	-	-
1,803,854,249,040	-	4,517,662,773,580	4,517,662,773,580	-	416,269,393,000	416,269,393,000	4,933,932,166,580
1,803,854,249,040	-	4,517,662,773,580	4,517,662,773,580	-	416,269,393,000	416,269,393,000	4,933,932,166,580
1,803,854,249,040	-	4,517,662,773,580	4,517,662,773,580	-	416,269,393,000	416,269,393,000	4,933,932,166,580
1,999,170,490,810	44,485,140	4,517,662,773,580	4,517,707,258,720	2,411,710,720	416,300,755,790	418,712,466,510	4,936,419,725,230

## ○ 농어촌구조개선사업계정

채 권 의 종 류	발 생 액				소 별 액	
	전년도이전발생액		본년도발생액	합 계	전년도이전 발 생 액	본년도발생액
	이 월 액	증감액				
(11) 재산수입	-	-	114,190,623,050	114,190,623,050	-	114,171,379,740
(54) 기타이자수입및재산수입	-	-	114,190,623,050	114,190,623,050	-	114,171,379,740
(544) 기타민간이자수입	-	-	114,121,041,680	114,121,041,680	-	114,101,798,370
(545) 기타재산수입	-	-	69,581,370	69,581,370	-	69,581,370
(12) 경상이전수입	2,724,714,340	-	67,812,029,860	70,536,744,200	2,680,229,200	65,389,364,140
(57) 변상금및위약금	-	-	15,020,900	15,020,900	-	12,765,900
(572) 위약금	-	-	15,020,900	15,020,900	-	12,765,900
(58) 가산금	-	-	8,152,040	8,152,040	-	8,152,040
(581) 가산금	-	-	8,152,040	8,152,040	-	8,152,040
(59) 기타경상이전수입	2,724,714,340	-	67,788,856,920	70,513,571,260	2,680,229,200	65,368,446,200
(593) 법정부담금	-	-	47,152,811,650	47,152,811,650	-	47,152,811,650
(596) 기타경상이전수입	2,724,714,340	-	20,636,045,270	23,360,759,610	2,680,229,200	18,215,634,550
(13) 재화및용역판매수입	-	-	4,340,050	4,340,050	-	4,340,050
(69) 잡수입	-	-	4,340,050	4,340,050	-	4,340,050
(691) 기타잡수입	-	-	4,340,050	4,340,050	-	4,340,050
(15) 관유물매각대	-	-	4,200,000	4,200,000	-	4,200,000
(71) 고정자산매각대	-	-	4,200,000	4,200,000	-	4,200,000
(713) 기타고정자산매각대	-	-	4,200,000	4,200,000	-	4,200,000
(20) 융자및전대차관원금회수	5,795,880,618,860	-	396,641,393,000	6,192,522,011,860	1,706,787,278,330	3,188,000,000
(75) 융자원금회수	5,795,880,618,860	-	396,641,393,000	6,192,522,011,860	1,706,787,278,330	3,188,000,000
(754) 기타민간융자원금회수	5,795,880,618,860	-	396,641,393,000	6,192,522,011,860	1,706,787,278,330	3,188,000,000
계	5,798,605,333,200	-	578,652,585,960	6,377,257,919,160	1,709,467,507,530	182,757,283,930

(단위 : 원)

합 계	본 년 도 말 현 재 액						합 계
	전 년 도 이 전 발 생 액			본 년 도 발 생 액			
	이행기한 도래액	이행기한 미도래액	계	이행기한 도래액	이행기한 미도래액	계	
114,171,379,740	-	-	-	-	19,243,310	19,243,310	19,243,310
114,171,379,740	-	-	-	-	19,243,310	19,243,310	19,243,310
114,101,798,370	-	-	-	-	19,243,310	19,243,310	19,243,310
69,581,370	-	-	-	-	-	-	-
68,069,593,340	44,485,140	-	44,485,140	2,411,710,720	10,955,000	2,422,665,720	2,467,150,860
12,765,900	-	-	-	2,255,000	-	2,255,000	2,255,000
12,765,900	-	-	-	2,255,000	-	2,255,000	2,255,000
8,152,040	-	-	-	-	-	-	-
8,152,040	-	-	-	-	-	-	-
68,048,675,400	44,485,140	-	44,485,140	2,409,455,720	10,955,000	2,420,410,720	2,464,895,860
47,152,811,650	-	-	-	-	-	-	-
20,895,863,750	44,485,140	-	44,485,140	2,409,455,720	10,955,000	2,420,410,720	2,464,895,860
4,340,050	-	-	-	-	-	-	-
4,340,050	-	-	-	-	-	-	-
4,340,050	-	-	-	-	-	-	-
4,200,000	-	-	-	-	-	-	-
4,200,000	-	-	-	-	-	-	-
4,200,000	-	-	-	-	-	-	-
1,709,975,278,330	-	4,089,093,340,530	4,089,093,340,530	-	393,453,393,000	393,453,393,000	4,482,546,733,530
1,709,975,278,330	-	4,089,093,340,530	4,089,093,340,530	-	393,453,393,000	393,453,393,000	4,482,546,733,530
1,709,975,278,330	-	4,089,093,340,530	4,089,093,340,530	-	393,453,393,000	393,453,393,000	4,482,546,733,530
1,892,224,791,460	44,485,140	4,089,093,340,530	4,089,137,825,670	2,411,710,720	393,483,591,310	395,895,302,030	4,485,033,127,700

## ○ 농어촌특별세전입금사업계정

채 권 의 종 류	발 생 액				소 멸 액	
	전년도이전발생액		본년도발생액	합 계	전년도이전 발 생 액	본년도발생액
	이 월 액	증감액				
(11) 재산수입	-	-	11,496,154,510	11,496,154,510	-	11,494,990,030
(54) 기타이자수입및재산수입	-	-	11,496,154,510	11,496,154,510	-	11,494,990,030
(544) 기타민간이자수입	-	-	10,382,779,610	10,382,779,610	-	10,381,615,130
(545) 기타재산수입	-	-	1,113,374,900	1,113,374,900	-	1,113,374,900
(12) 경상이전수입	60,000	-	1,571,678,610	1,571,738,610	60,000	1,571,678,610
(59) 기타경상이전수입	60,000	-	1,571,678,610	1,571,738,610	60,000	1,571,678,610
(596) 기타경상이전수입	60,000	-	1,571,678,610	1,571,738,610	60,000	1,571,678,610
(20) 용자및전대차관원금회수	522,380,403,760	-	22,884,000,000	545,264,403,760	93,810,970,710	68,000,000
(75) 용자원금회수	522,380,403,760	-	22,884,000,000	545,264,403,760	93,810,970,710	68,000,000
(754) 기타민간용자원금회수	522,380,403,760	-	22,884,000,000	545,264,403,760	93,810,970,710	68,000,000
합계	522,380,463,760	-	35,951,833,120	558,332,296,880	93,811,030,710	13,134,668,640

(단위 : 원)

본 년 도 말 현 재 액							
합 계	전 년 도 이 전 발 생 액			본 년 도 발 생 액			합 계
	이행기한 도래액	이행기한 미도래액	계	이행기한 도래액	이행기한 미도래액	계	
11,494,990,030	-	-	-	-	1,164,480	1,164,480	1,164,480
11,494,990,030	-	-	-	-	1,164,480	1,164,480	1,164,480
10,381,615,130	-	-	-	-	1,164,480	1,164,480	1,164,480
1,113,374,900	-	-	-	-	-	-	-
1,571,738,610	-	-	-	-	-	-	-
1,571,738,610	-	-	-	-	-	-	-
1,571,738,610	-	-	-	-	-	-	-
93,878,970,710	-	428,569,433,050	428,569,433,050	-	22,816,000,000	22,816,000,000	451,385,433,050
93,878,970,710	-	428,569,433,050	428,569,433,050	-	22,816,000,000	22,816,000,000	451,385,433,050
93,878,970,710	-	428,569,433,050	428,569,433,050	-	22,816,000,000	22,816,000,000	451,385,433,050
106,945,699,350	-	428,569,433,050	428,569,433,050	-	22,817,164,480	22,817,164,480	451,386,597,530

다. 채권현재액과 세입결산 비교표

○ 농어촌구조개선특별회계

채 권 의 종 류	채권현재액(A)	미수납액(B)
(11) 재산수입	20,407,790	20,407,790
(54) 기타이자수입및재산수입	20,407,790	20,407,790
(545) 기타재산수입	20,407,790	20,407,790
(12) 경상이전수입	2,467,150,860	2,467,150,860
(57) 변상금및위약금	2,255,000	2,255,000
(572) 위약금	2,255,000	2,255,000
(59) 기타경상이전수입	2,464,895,860	2,464,895,860
(596) 기타경상이전수입	2,464,895,860	2,464,895,860
(20) 용자및전대차관원금회수	933,932,166,580	-
(75) 용자원금회수	933,932,166,580	-
(754) 기타민간용자원금회수	933,932,166,580	-
계	936,419,725,230	2,487,558,650

(단위 : 원)

세 입 결 산		차액(A-D)	사 유
불 납 결손액 ( C )	소 계(D=B+C)		
-	20,407,790	-	
-	20,407,790	-	
-	20,407,790	-	
-	2,467,150,860	-	
-	2,255,000	-	
-	2,255,000	-	
-	2,464,895,860	-	
-	2,464,895,860	-	
-	-	933,932,166,580	
-	-	933,932,166,580	
-	-	933,932,166,580	0 기한미도래 미회수금
-	2,487,558,650	933,932,166,580	



○ 농어촌구조개선사업계정

채 권 의 종 류	채권현재액(A)	미수납액(B)
(11) 재산수입	19,243,310	19,243,310
(54) 기타이자수입및재산수입	19,243,310	19,243,310
(544) 기타민간이자수입	19,243,310	19,243,310
(12) 경상이전수입	2,467,150,860	2,467,150,860
(57) 변상금및위약금	2,255,000	2,255,000
(572) 위약금	2,255,000	2,255,000
(59) 기타경상이전수입	2,464,895,860	2,464,895,860
(596) 기타경상이전수입	2,464,895,860	2,464,895,860
(20) 용자및전대차관원금회수	482,546,733,530	-
(75) 용자원금회수	482,546,733,530	-
(754) 기타민간용자원금회수	482,546,733,530	-
계	485,033,127,700	2,486,394,170

(단위 : 원)

세 입 결 산		차액(A-D)	사 유
불 납 결손액 ( C )	소 계(D=B+C)		
-	19,243,310	-	
-	19,243,310	-	
-	19,243,310	-	
-	2,467,150,860	-	
-	2,255,000	-	
-	2,255,000	-	
-	2,464,895,860	-	
-	2,464,895,860	-	
-	-	482,546,733,530	
-	-	482,546,733,530	
-	-	482,546,733,530	0 기한미도래 미회수금
-	2,486,394,170	482,546,733,530	

○ 농어촌특별세전입금사업계정

채 권 의 종 류	채권현재액(A)	미수납액(B)
(11) 재산수입	1,164,480	1,164,480
(54) 기타이자수입및재산수입	1,164,480	1,164,480
(544) 기타민간이자수입	1,164,480	1,164,480
(20) 용자및전대차관원금회수	451,385,433,050	-
(75) 용자원금회수	451,385,433,050	-
(754) 기타민간용자원금회수	451,385,433,050	-
계	451,386,597,530	1,164,480

(단위 : 원)

세 입 결 산		차액(A-D)	사 유
불 납 결손액 ( C )	소 계(D=B+C)		
-	1,164,480	-	
-	1,164,480	-	
-	1,164,480	-	
-	-	451,385,433,050	
-	-	451,385,433,050	
-	-	451,385,433,050	0 기한미도래 회수금
-	1,164,480	451,385,433,050	

라. 채권연령표

○ 농어촌구조개선특별회계총계

채권의종류	1년이내	1 - 2 년	2 - 3 년
(11) 재산수입	20,407,790	-	-
(54) 기타이자수입및재산수입	20,407,790	-	-
(544) 기타민간이자수입	20,407,790	-	-
(12) 경상이전수입	2,422,665,720	15,261,140	-
(57) 변상금및위약금	2,255,000	-	-
(572) 위약금	2,255,000	-	-
(59) 기타경상이전수입	2,420,410,720	15,261,140	-
(596) 기타경상이전수입	2,420,410,720	15,261,140	-
(20) 융자및전대차관원금회수	416,269,393,000	413,823,303,640	624,501,641,290
(75) 융자원금회수	416,269,393,000	413,823,303,640	624,501,641,290
(754) 기타민간융자원금회수	416,269,393,000	413,823,303,640	624,501,641,290
합 계	418,712,466,510	413,838,564,780	624,501,641,290

○ 농어촌구조개선특별회계 구조개선사업계정

채권의종류	1년이내	1 - 2 년	2 - 3 년
(11) 재산수입	19,243,310	-	-
(54) 기타이자수입및재산수입	19,243,310	-	-
(544) 기타민간이자수입	19,243,310	-	-
(12) 경상이전수입	2,422,665,720	15,261,140	-
(57) 변상금및위약금	2,255,000	-	-
(572) 위약금	2,255,000	-	-
(59) 기타경상이전수입	2,420,410,720	15,261,140	-
(596) 기타경상이전수입	2,420,410,720	15,261,140	-
(20) 융자및전대차관원금회수	393,453,393,000	325,094,879,640	429,045,942,340
(75) 융자원금회수	393,453,393,000	325,094,879,640	429,045,942,340
(754) 기타민간융자원금회수	393,453,393,000	325,094,879,640	429,045,942,340
합 계	395,895,302,030	325,110,140,780	429,045,942,340

(단위: 원)

3 - 4 년	4 - 5 년	5년이상	합계
-	-	-	20,407,790
-	-	-	20,407,790
-	-	-	20,407,790
-	-	29,224,000	2,467,150,860
-	-	-	2,255,000
-	-	-	2,255,000
-	-	29,224,000	2,464,895,860
-	-	29,224,000	2,464,895,860
452,003,518,890	667,637,294,040	2,359,697,015,720	4,933,932,166,580
452,003,518,890	667,637,294,040	2,359,697,015,720	4,933,932,166,580
452,003,518,890	667,637,294,040	2,359,697,015,720	4,933,932,166,580
452,003,518,890	667,637,294,040	2,359,726,239,720	4,936,419,725,230

(단위: 원)

3 - 4 년	4 - 5 년	5년이상	합계
-	-	-	19,243,310
-	-	-	19,243,310
-	-	-	19,243,310
-	-	29,224,000	2,467,150,860
-	-	-	2,255,000
-	-	-	2,255,000
-	-	29,224,000	2,464,895,860
-	-	29,224,000	2,464,895,860
441,626,096,210	659,197,733,510	2,234,128,688,830	4,482,546,733,530
441,626,096,210	659,197,733,510	2,234,128,688,830	4,482,546,733,530
441,626,096,210	659,197,733,510	2,234,128,688,830	4,482,546,733,530
441,626,096,210	659,197,733,510	2,234,157,912,830	4,485,033,127,700

○ 농어촌특별세전입금사업계정

채권의종류	1년이내	1 - 2 년	2 - 3 년
(11) 재산수입	1,164,480	-	-
(54) 기타이자수입및재산수입	1,164,480	-	-
(544) 기타민간이자수입	1,164,480	-	-
(20) 용자및전대차관원금회수	22,816,000,000	88,728,424,000	195,455,698,950
(75) 용자원금회수	22,816,000,000	88,728,424,000	195,455,698,950
(754) 기타민간용자원금회수	22,816,000,000	88,728,424,000	195,455,698,950
합 계	22,817,164,480	88,728,424,000	195,455,698,950

(단위: 원)

3 - 4 년	4 - 5 년	5년이상	합계
-	-	-	1,164,480
-	-	-	1,164,480
-	-	-	1,164,480
10,377,422,680	8,439,560,530	125,568,326,890	451,385,433,050
10,377,422,680	8,439,560,530	125,568,326,890	451,385,433,050
10,377,422,680	8,439,560,530	125,568,326,890	451,385,433,050
10,377,422,680	8,439,560,530	125,568,326,890	451,386,597,530



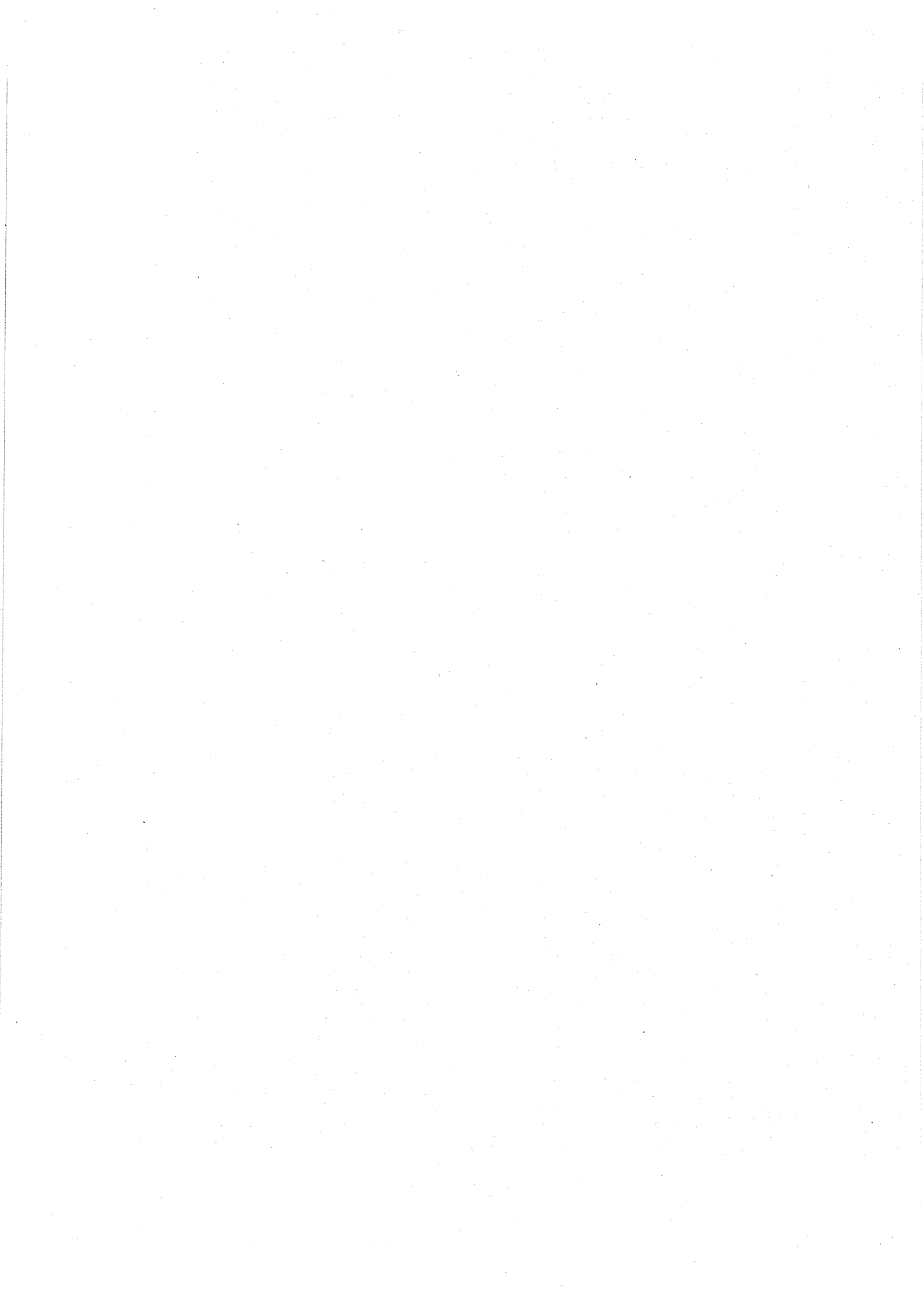

### 3. 농어촌특별세관리특별회계



## 가. 채 권 현 재 액 보 고 서

## 가. 채권현재액보고서

채 권 의 종 류	전년도말현재액	본 년 도 발 생 액		
		이행기한 도 래 액	이행기한미도래액	계
(20) 용자및전대차관원금회수	102,995,088,000	-	6,102,000,000	6,102,000,000
(75) 용자원금회수	102,995,088,000	-	6,102,000,000	6,102,000,000
(754) 기타민간용자원금회수	102,995,088,000	-	6,102,000,000	6,102,000,000
합                    계	102,995,088,000	-	6,102,000,000	6,102,000,000

(단위 : 원)

전 년 도 이 전 발 생 액			합 계		
이행기한 도 래 액	이행기한미도래액	계	이행기한 도 래 액	이행기한미도래액	계
-	87,085,588,000	87,085,588,000	-	93,187,588,000	93,187,588,000
-	87,085,588,000	87,085,588,000	-	93,187,588,000	93,187,588,000
-	87,085,588,000	87,085,588,000	-	93,187,588,000	93,187,588,000
-	87,085,588,000	87,085,588,000	-	93,187,588,000	93,187,588,000

## 나. 국가채권관리계산서

채 권 의 종 류	발 생 액				소 별 액	
	전년도이전발생액		본년도발생액	합 계	전년도이전 발 생 액	본년도발생액
	이 월 액	증감액				
(11) 재산수입	-	-	4,007,132,830	4,007,132,830	-	4,007,132,830
(54) 기타이자수입및재산수입	-	-	4,007,132,830	4,007,132,830	-	4,007,132,830
(544) 기타민간이자수입	-	-	3,954,698,400	3,954,698,400	-	3,954,698,400
(545) 기타재산수입	-	-	52,434,430	52,434,430	-	52,434,430
(12) 경상이전수입	-	-	433,151,010	433,151,010	-	433,151,010
(59) 기타경상이전수입	-	-	433,151,010	433,151,010	-	433,151,010
(596) 기타경상이전수입	-	-	433,151,010	433,151,010	-	433,151,010
(20) 용자및전대차관원금회수	102,995,088,000	-	6,102,000,000	109,097,088,000	15,909,500,000	-
(75) 용자원금회수	102,995,088,000	-	6,102,000,000	109,097,088,000	15,909,500,000	-
(754) 기타민간용자원금회수	102,995,088,000	-	6,102,000,000	109,097,088,000	15,909,500,000	-
계	102,995,088,000	-	10,542,283,840	113,537,371,840	15,909,500,000	4,440,283,840

(단위 : 원)

본 년 도 말 현 제 액							
합 계	전 년 도 이 전 발 생 액			본 년 도 발 생 액			합 계
	이행기한도래액	이행기한미도래액	계	이행기한도래액	이행기한미도래액	계	
4,007,132,830	-	-	-	-	-	-	-
4,007,132,830	-	-	-	-	-	-	-
3,954,698,400	-	-	-	-	-	-	-
52,434,430	-	-	-	-	-	-	-
433,151,010	-	-	-	-	-	-	-
433,151,010	-	-	-	-	-	-	-
433,151,010	-	-	-	-	-	-	-
15,909,500,000	-	87,085,588,000	87,085,588,000	-	6,102,000,000	6,102,000,000	93,187,588,000
15,909,500,000	-	87,085,588,000	87,085,588,000	-	6,102,000,000	6,102,000,000	93,187,588,000
15,909,500,000	-	87,085,588,000	87,085,588,000	-	6,102,000,000	6,102,000,000	93,187,588,000
20,349,783,840	-	87,085,588,000	87,085,588,000	-	6,102,000,000	6,102,000,000	93,187,588,000



다. 채권현재액과 세입결산 비교표

채 권 의 종 류	채권현재액(A)	
		미수납액(B)
(20) 용자및전대차관원금회수	93,187,588,000	-
(75) 용자원금회수	93,187,588,000	-
(754) 기타민간용자원금회수	93,187,588,000	-
계	93,187,588,000	-

(단위 : 원)

세 입 결 산		차액(A-D)	사 유
불 납 결손액 ( C )	소 계(D=B+C)		
-	-	93,187,588,000	
-	-	93,187,588,000	
-	-	93,187,588,000	0 기한미도래 미회수금
-	-	93,187,588,000	

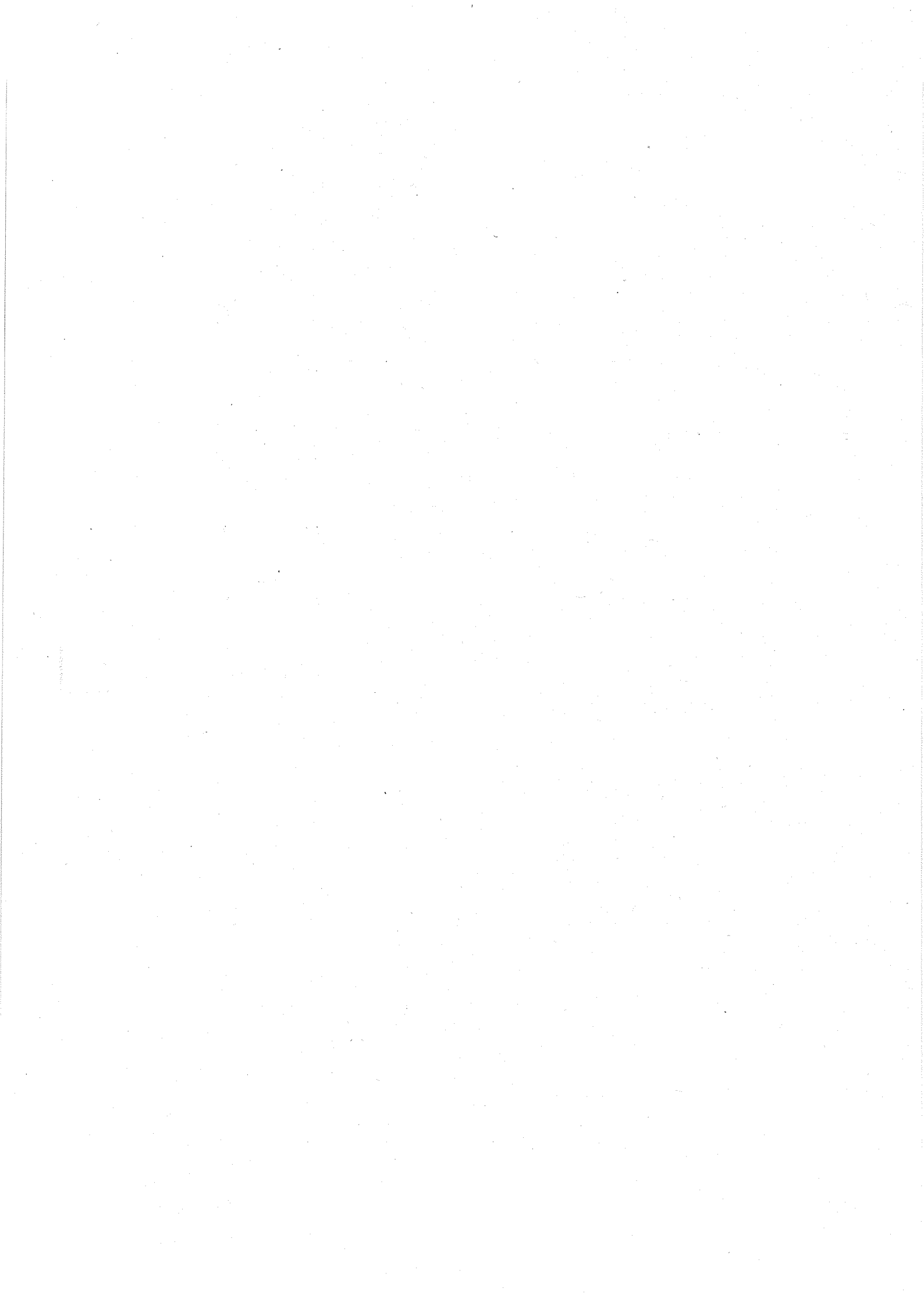

## 라. 국가기관 상호간의 채권내역서

(단위 : 원)

소 속	채권의 종류	발생년도	금 액	채 무 자	비 고
농림부	(20) 용자및전대차관원금회수		501,387,447,400		
	(75) 용자원금회수		501,387,447,400		
	(754) 기타민간용자원금회수		501,387,447,400		
	- 공공기금예탁원금회수	1994	17,568,000,000	건설교통부	
		1995	78,444,957,800		
		1996	84,745,656,200		
		1997	53,547,706,800		
		1998	60,993,826,600		
		1999	77,587,300,000		
		2000	38,800,000,000		
		2001	17,000,000,000		
		2002	36,000,000,000		
	2003	18,700,000,000			
	2004	18,000,000,000			
	계		501,387,447,400		

마. 채권연령표

채권의종류	1년이내	1 - 2 년	2 - 3 년
(20) 용자및전대차관원금회수	6,102,000,000	3,833,000,000	9,149,588,000
(75) 용자원금회수	6,102,000,000	3,833,000,000	9,149,588,000
(754) 기타민간용자원금회수	6,102,000,000	3,833,000,000	9,149,588,000
합 계	6,102,000,000	3,833,000,000	9,149,588,000

(단위: 원)

3 - 4 년	4 - 5 년	5년이상	합계
-	12,847,000,000	61,256,000,000	93,187,588,000
-	12,847,000,000	61,256,000,000	93,187,588,000
-	12,847,000,000	61,256,000,000	93,187,588,000
-	12,847,000,000	61,256,000,000	93,187,588,000

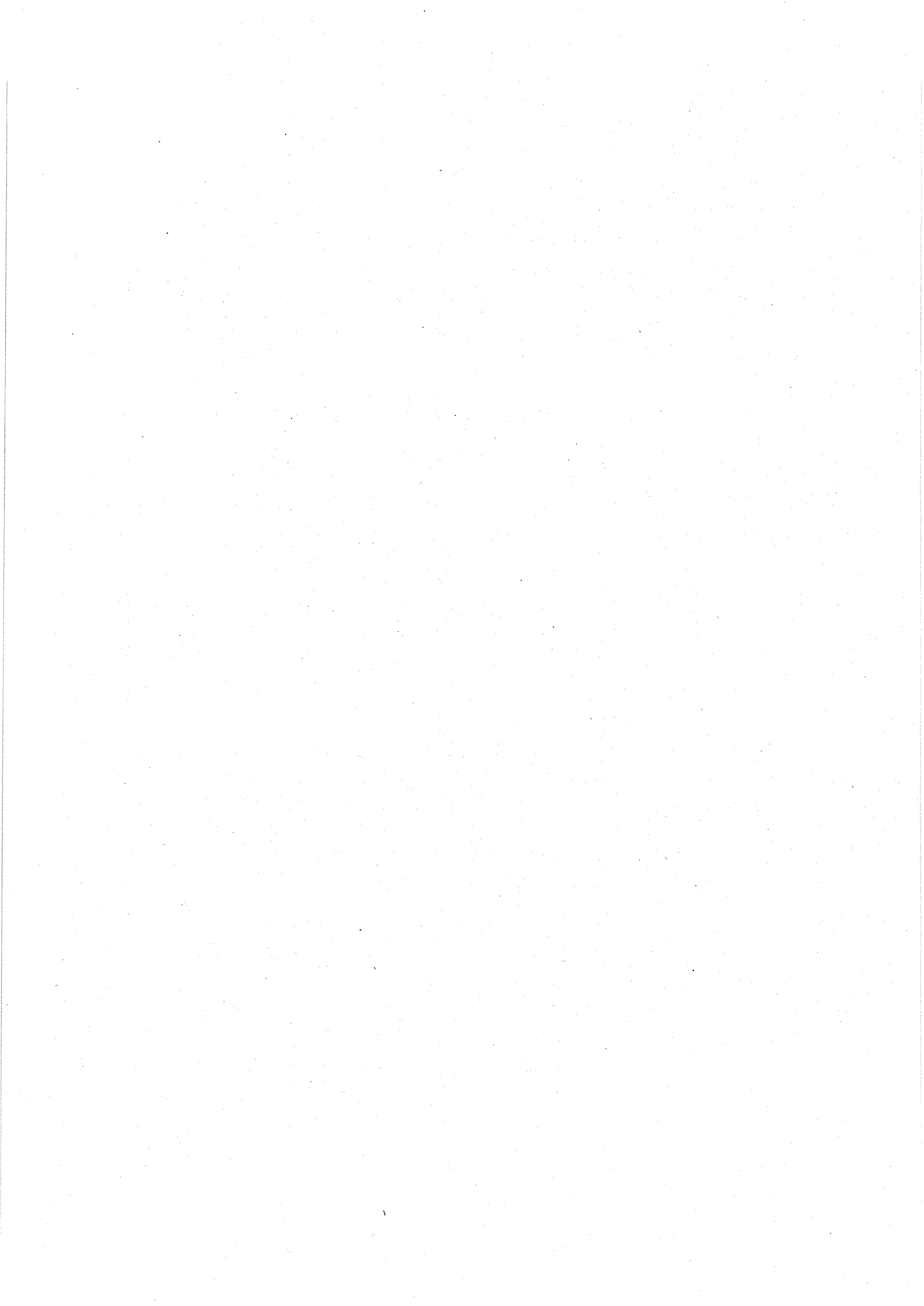

## 4. 책임운영기관특별회계





# 가. 채 권 현 재 액 보 고 서

가. 채권현재액보고서

○ 국립수의과학검역원 계정

종 류	전년도말 현재액	본년도 발생액		
		이행기한 도래액	이행기한 미도래액	계
(11)재산수입	2,676,790	2,616,840	20,168,420	22,785,260
(51)토지및건물대여료	2,668,150	2,616,840	20,168,420	22,785,260
(511)토지대여료	-	-	5,313,260	5,313,260
(512)건물대여료	2,668,150	2,616,840	14,855,160	17,472,000
(54)기타이자수입및재산수입	8,640	-	-	-
(545)기타재산수입	8,640	-	-	-
(12)경상이전수입	-	298,300	-	298,300
(58)가산금	-	298,300	-	298,300
(581)가산금	-	298,300	-	298,300
(13)재화및용역판매수입	18,464,000	-	-	-
(65)면허료및수수료	18,464,000	-	-	-
(651)면허료및수수료	18,464,000	-	-	-
(51)기타수입	763,726,840	-	56,377,500	56,377,500
(97)기타수입	763,726,840	-	56,377,500	56,377,500
(971)기타수입	763,726,840	-	56,377,500	56,377,500
합 계	784,867,630	2,915,140	76,545,920	79,461,060

○ 국립식물검역소 계정

손익계정

채 권 의 종 류	전년도말현재액	본 년 도 발 생 액		
		이행기한 도래액	이행기한 미도래액	계
(51)기타수입	694,734,460	-	38,402,500	38,402,500
(97)기타수입	694,734,460	-	38,402,500	38,402,500
(971)기타수입	694,734,460	-	38,402,500	38,402,500
계	-	-	38,402,500	38,402,500

(단위 : 원)

전년도이전 발생액			합 계		
이행기한 도래액	이행기한 미도래액	계	이행기한 도래액	이행기한 미도래액	계
-	-	-	2,616,840	20,168,420	22,785,260
-	-	-	2,616,840	20,168,420	22,785,260
-	-	-	-	5,313,260	5,313,260
-	-	-	2,616,840	14,855,160	17,472,000
-	-	-	-	-	-
-	-	-	-	-	-
-	-	-	298,300	-	298,300
-	-	-	298,300	-	298,300
-	-	-	298,300	-	298,300
-	-	-	-	-	-
-	-	-	-	-	-
-	-	-	-	-	-
-	748,726,840	748,726,840	-	805,104,340	805,104,340
-	748,726,840	748,726,840	-	805,104,340	805,104,340
-	748,726,840	748,726,840	-	805,104,340	805,104,340
-	748,726,840	748,726,840	2,915,140	825,272,760	828,187,900

(단위 : 원)

전 년 도 이 전 발 생 액			합 계		
이행기한 도래액	이행기한 미도래액	계	이행기한 도래액	이행기한 미도래액	계
-	694,734,460	694,734,460	-	733,136,960	733,136,960
-	694,734,460	694,734,460	-	733,136,960	733,136,960
-	694,734,460	694,734,460	-	733,136,960	733,136,960
-	694,734,460	694,734,460	-	733,136,960	733,136,960

나. 국가채권관리계산서

○ 국립수의과학검역원

채권의종류	발생액				소멸액			이행 기간 도래액
	전년도이전발생액		본년도발생액	합 계	전년도 이전 발생액 중소멸액	본년도 발생액중 소멸액	합 계	
	이월액	증감액						
(11)재산수입	2,676,790	-	73,519,290	76,196,080	2,676,790	50,734,030	53,410,820	-
(51)토지및건물대여료	2,668,150	-	72,921,110	75,589,260	2,668,150	50,135,850	52,804,000	-
(511)토지대여료	-	-	32,809,320	32,809,320	-	27,496,060	27,496,060	-
(512)건물대여료	2,668,150	-	40,111,790	42,779,940	2,668,150	22,639,790	25,307,940	-
(54)기타이자수입및재산수입	8,640	-	598,180	606,820	8,640	598,180	606,820	-
(545)기타재산수입	8,640	-	598,180	606,820	8,640	598,180	606,820	-
(12)경상이전수입	-	-	44,506,360	44,506,360	-	44,208,060	44,208,060	-
(57)변상금및위약금	-	-	16,415,840	16,415,840	-	16,415,840	16,415,840	-
(571)위약금	-	-	16,415,840	16,415,840	-	16,415,840	16,415,840	-
(58)가산금	-	-	298,300	298,300	-	-	0	-
(581)가산금	-	-	298,300	298,300	-	-	0	-
(59)기타경상이전수입	-	-	27,792,220	27,792,220	-	27,792,220	27,792,220	-
(596)기타경상이전수입	-	-	27,792,220	27,792,220	-	27,792,220	27,792,220	-
(13)재화및용역판매수입	18,464,000	-	884,602,940	903,066,940	18,464,000	884,602,940	903,066,940	-
(65)면허료및수수료	18,464,000	-	884,602,940	903,066,940	18,464,000	884,602,940	903,066,940	-
(651)면허료및수수료	18,464,000	-	884,602,940	903,066,940	18,464,000	884,602,940	903,066,940	-
(51)기타수입	763,726,840	-	56,377,500	820,104,340	15,000,000	-	15,000,000	-
(97)기타수입	763,726,840	-	56,377,500	820,104,340	15,000,000	-	15,000,000	-
(971)기타수입	784,867,630	-	1,064,826,760	1,849,694,390	36,140,790	985,365,700	1,021,506,490	-
합 계	784,867,630	-	1,059,006,090	1,843,873,720	36,140,790	979,545,030	1,015,685,820	-

(단위: 원)

본 년 도 말 현 제 액												
일 반						관 리 정 지 액			결 산 처 분 액			총 계
전 년 도 이 전 발 생 액		본 년 도 발 생 액				합 계	전 년 도 이 전 발 생 액 중 정 지 액	본 년 도 발 생 액 중 정 지 액	합 계	전 년 도 이 전 발 생 액 중 처 분 액	본 년 도 발 생 액 중 처 분 액	
이 행 기 간 미 도 래 액	계	이 행 기 간 도 래 액	이 행 기 관 미 도 래 액	계	합 계							
-	-	2,616,840	20,168,420	22,785,260	22,785,260	-	-	-	-	-	-	22,785,260
-	-	2,616,840	20,168,420	22,785,260	22,785,260	-	-	-	-	-	-	22,785,260
-	-	-	5,313,260	5,313,260	5,313,260	-	-	-	-	-	-	5,313,260
-	-	2,616,840	14,855,160	17,472,000	17,472,000	-	-	-	-	-	-	17,472,000
-	-	-	-	-	-	-	-	-	-	-	-	-
-	-	-	-	-	-	-	-	-	-	-	-	-
-	-	298,300	-	298,300	298,300	-	-	-	-	-	-	298,300
-	-	-	-	-	-	-	-	-	-	-	-	-
-	-	-	-	-	-	-	-	-	-	-	-	-
-	-	298,300	-	298,300	298,300	-	-	-	-	-	-	298,300
-	-	298,300	-	298,300	298,300	-	-	-	-	-	-	298,300
-	-	-	-	-	-	-	-	-	-	-	-	-
-	-	-	-	-	-	-	-	-	-	-	-	-
-	-	-	-	-	-	-	-	-	-	-	-	-
-	-	-	-	-	-	-	-	-	-	-	-	-
-	-	-	-	-	-	-	-	-	-	-	-	-
-	-	-	-	-	-	-	-	-	-	-	-	-
-	-	-	-	-	-	-	-	-	-	-	-	-
748,726,840	748,726,840	-	56,377,500	56,377,500	805,104,340	-	-	-	-	-	-	805,104,340
748,726,840	748,726,840	-	56,377,500	56,377,500	805,104,340	-	-	-	-	-	-	805,104,340
748,726,840	748,726,840	2,915,140	76,545,920	79,461,060	828,187,900	-	-	-	-	-	-	828,187,900
748,726,840	748,726,840	2,915,140	76,545,920	79,461,060	828,187,900	-	-	-	-	-	-	828,187,900

○ 국립식물검역소 계정

채권의종류	발 생 액				소 멸 액			이행기간 도래액
	전년도이전발생액		본년도 발생액	합 계	전년도 이전발생액 소멸액	본년도 발생액 중소멸액	합 계	
	이월액	증감액						
(11)재산수입	-	-	101,040,410	101,040,410	-	101,040,410	101,040,410	-
(51)관유물대여료	-	-	101,024,000	101,024,000	-	101,024,000	101,024,000	-
(511)토지대여료	-	-	1,700,000	1,700,000	-	1,700,000	1,700,000	-
(512)건물대여료	-	-	99,324,000	99,324,000	-	99,324,000	99,324,000	-
(54)기타이자수입및재산수입	-	-	16,410	16,410	-	16,410	16,410	-
(545)기타재산수입	-	-	16,410	16,410	-	16,410	16,410	-
(12)경상이전수입	-	-	432,680	432,680	-	432,680	432,680	-
(59)기타경상이전수입	-	-	432,680	432,680	-	432,680	432,680	-
(596)기타경상이전수입	-	-	432,680	432,680	-	432,680	432,680	-
(13)계화및용역판매수입	-	-	89,630	89,630	-	89,630	89,630	-
(69)잡수입	-	-	89,630	89,630	-	89,630	89,630	-
(691)기타잡수입	-	-	89,630	89,630	-	89,630	89,630	-
(15)관유물매각대	-	-	1,229,659,000	1,229,659,000	-	1,229,659,000	1,229,659,000	-
(71)고정자산매각대	-	-	2,638,000	2,638,000	-	2,638,000	2,638,000	-
(713)기타고정자산매각대	-	-	2,638,000	2,638,000	-	2,638,000	2,638,000	-
(72)토지및무형자산매각대	-	-	1,227,021,000	1,227,021,000	-	1,227,021,000	1,227,021,000	-
(721)토지매각대	-	-	1,227,021,000	1,227,021,000	-	1,227,021,000	1,227,021,000	-
(51)기타수입	694,734,460	-	38,402,500	733,136,960	-	-	-	-
(97)기타수입	694,734,460	-	38,402,500	733,136,960	-	-	-	-
(971)기타수입	694,734,460	-	38,402,500	733,136,960	-	-	-	-
합 계	694,734,460	-	1,268,583,810	1,963,318,270	-	1,230,181,310	1,230,181,310	-





다. 채권현재액과 세입결산 비교표

○ 국립수의과학검역원

채권의종류	채권의 현재액	세입결산	
		미수납액(B)	불납결손액(C)
(11)재산수입	22,785,260	22,785,260	-
(51)토지및건물대여료	22,785,260	22,785,260	-
(511)토지대여료	5,313,260	5,313,260	-
(512)건물대여료	17,472,000	17,472,000	-
(12)경상이전수입	298,300	298,300	-
(58)가산금	298,300	298,300	-
(581)가산금	298,300	298,300	-
(51)기타수입	805,104,340	0	-
(97)기타수입	805,104,340	0	-
(971)기타수입	805,104,340	0	-
합 계	828,187,900	23,083,560	-

(단위 : 원)

	차액(A-D)	사유
소계(D=B+C)		
22,785,260	-	
22,785,260	-	
5,313,260	-	
17,472,000	-	
298,300	-	
298,300	-	
298,300	-	
-	805,104,340	
-	805,104,340	
-	805,104,340	
23,083,560	805,104,340	

○ 국립식물검역소

채 권 의 종 류	채권현재액(A)	세 입 결 산	
		미수납액(B)	불납결손액(C)
(51)기타수입	733,136,960	-	-
(97)기타수입	733,136,960	-	-
(971)기타수입	733,136,960	-	-
계	733,136,960	-	-

(단위 : 원)

	차액(A-D)	사 유
소 계(D=B+C)		
-	733,136,960	
-	733,136,960	
-	733,136,960	직원관사 임차보증금 기한미도래
-	733,136,960	



## 5. 양곡관리특별회계



# 가. 채 권 현 재 액 보 고 서



가. 채권현재액보고서

채권의종류	2003년도말 현재액	본년도 발생액		
		이행기간 도래액	이행기간 미도래액	계
○ 재화및용역판매수입	6,416,110		-	
- 잡수입	6,416,110		-	
기타잡수입	6,416,110		-	
○ 관유물매각대	2,127,133,310	10,608,250	709,759,210	720,367,460
- 재고자산매각대및유동자산	2,127,133,310	10,608,250	709,759,210	720,367,460
재고자산매각대	2,127,133,310	10,608,250	709,759,210	720,367,460
○ 용자회수금	27,682,000	-	-	-
- 용자원금회수	27,682,000	-	-	-
기타민간용자원금회수	27,682,000	-	-	-
계	2,161,231,420	10,608,250	709,759,210	720,367,460

(단위:원)

전년도이전발생액			합 계		
이행기간 도래액	이행기간 미도래액	계	이행기간 도래액	이행기간미 도래액	계
5,628,510	-	5,628,510	5,628,510	-	5,628,510
5,628,510	-	5,628,510	5,628,510	-	5,628,510
5,628,510	-	5,628,510	5,628,510	-	5,628,510
135,892,880	-	135,892,880	146,501,130	709,759,210	856,260,340
135,892,880	-	135,892,880	146,501,130	709,759,210	856,260,340
135,892,880	-	135,892,880	146,501,130	709,759,210	856,260,340
	7,010,000	7,010,000	-	7,010,000	7,010,000
	7,010,000	7,010,000	-	7,010,000	7,010,000
	7,010,000	7,010,000	-	7,010,000	7,010,000
141,521,390	7,010,000	148,531,390	152,129,640	716,769,210	868,898,850

## 나. 국가채권관리계산서

채권의 종류	발 생 액				소 멸 액		
	전년도 이전 발생액		본년도 발생액	합계	전년도 이전소멸액	본년도 소멸액	합계
	이월액	증감액					
1123 가산금			27,530	27,530		27,530	27,530
1128 기타경상이전수입			14,154,880	14,154,880		14,154,880	14,154,880
1147 기타접수입	6,416,110		6,445,054,680	6,451,470,790	787,600	6,445,054,680	6,445,842,280
1164 재고자산매각대	2,127,133,310	△1,508,800	577,656,698,570	579,782,323,080	1,989,731,630	576,936,331,110	578,926,062,740
1171 기타민간융자원금회수	27,682,000			27,682,000	20,672,000		20,672,000
합 계	2,161,231,420	△1,508,800	584,115,935,660	586,275,658,280	2,011,191,230	583,395,568,200	585,406,759,430

본년도 말 현재액							본년도 말 현재액							총 계	비 고
일 반 분							관리정지역			결손처분액					
전년도 이전발생액			본년도 발생액			합계	전년도 이전 발생액 중 관리 정지역	본년도 발생액 중 관리 정지역	합계	전년도 이전 발생액 중 결손 처분액	본년도 발생액 중 결손 처분액	합계			
이행기간 도래액	이행기간 미도래액	계	이행기간 도래액	이행기간 미도래액	계										
5,628,510		5,628,510				5,628,510							5,628,510		
135,892,880		135,892,880	10,608,250	709,759,210	720,367,460	856,260,340							856,260,340		
	7,010,000	7,010,000				7,010,000							7,010,000		
141,521,390	7,010,000	148,531,390	10,608,250	709,759,210	720,367,460	868,898,850							868,898,850		

다. 국가기관 상호간의 채권내역서

소 속	채권의종류	채무자구분
농림부 양곡관리특별회계	재고자산매각대	중앙행정기관
합 계		

(단위: 원)

발생년도	금액	채무자
2,004	84,730,491,270	국방부장관
	84,730,491,270	

라. 채권현재액과 세입결산 비교표

채권의종류	채권의 현재액(A)	세 입 결 산	
		미수납액(B)	불납결손액(C)
가산금			
기타경상이전수입			
기타잡수입	5,628,510	5,628,510	
재고자산매각대	856,260,340	85,586,751,610	
기타민간융자원금회수	7,010,000	-	
계	868,898,850	85,592,380,120	

	차액(A-D)	사유
소계(D=B+C)		
	0	
	0	
5,628,510	0	-
85,586,751,610	△84,730,491,270	납기미도래 및 관계기관 예산부족
-	7,010,000	양곡관리특별회계담당공무원 대여장학금 미회수
85,592,380,120	△84,723,481,270	-



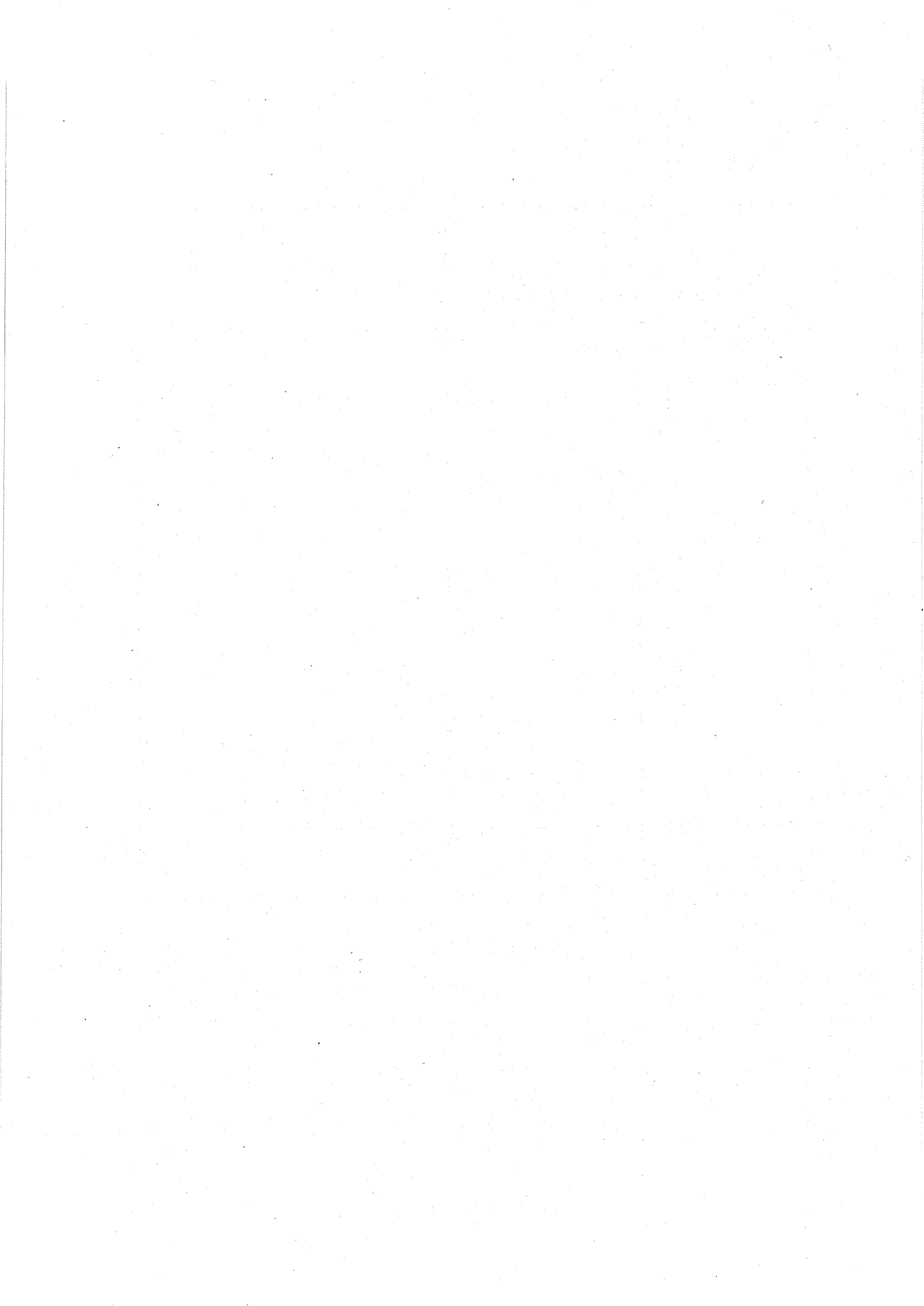

## IX. 국가채무 결산에 관한 계산서

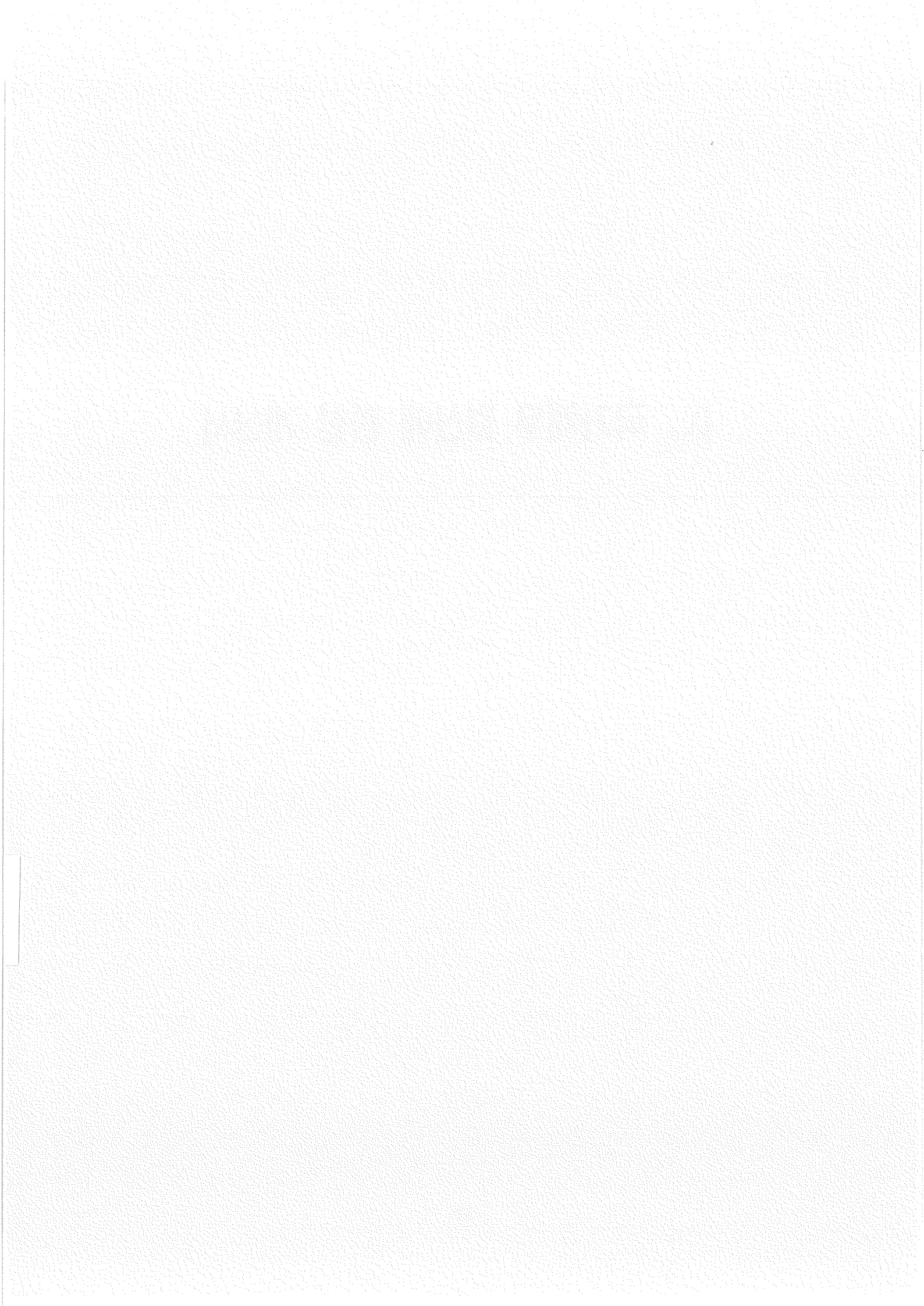

# 1. 차입금현재액계산서

# 1. 차입금 현재액 계산서

○ 양곡관리특별회계

구분	전년도말 현재액(1)	한도액	채무행위액(2)
한국은행 차입금	1,940,000,000,000	2,000,000,000,000	830,000,000,000
계	1,940,000,000,000	2,000,000,000,000	830,000,000,000

(단위 : 원)

차액	계(1+2)	본년도중 상환 또는 소멸액	본년도말 현재액	비고
1,170,000,000,000	2,770,000,000,000	1,940,000,000,000	830,000,000,000	
1,170,000,000,000	2,770,000,000,000	1,940,000,000,000	830,000,000,000	

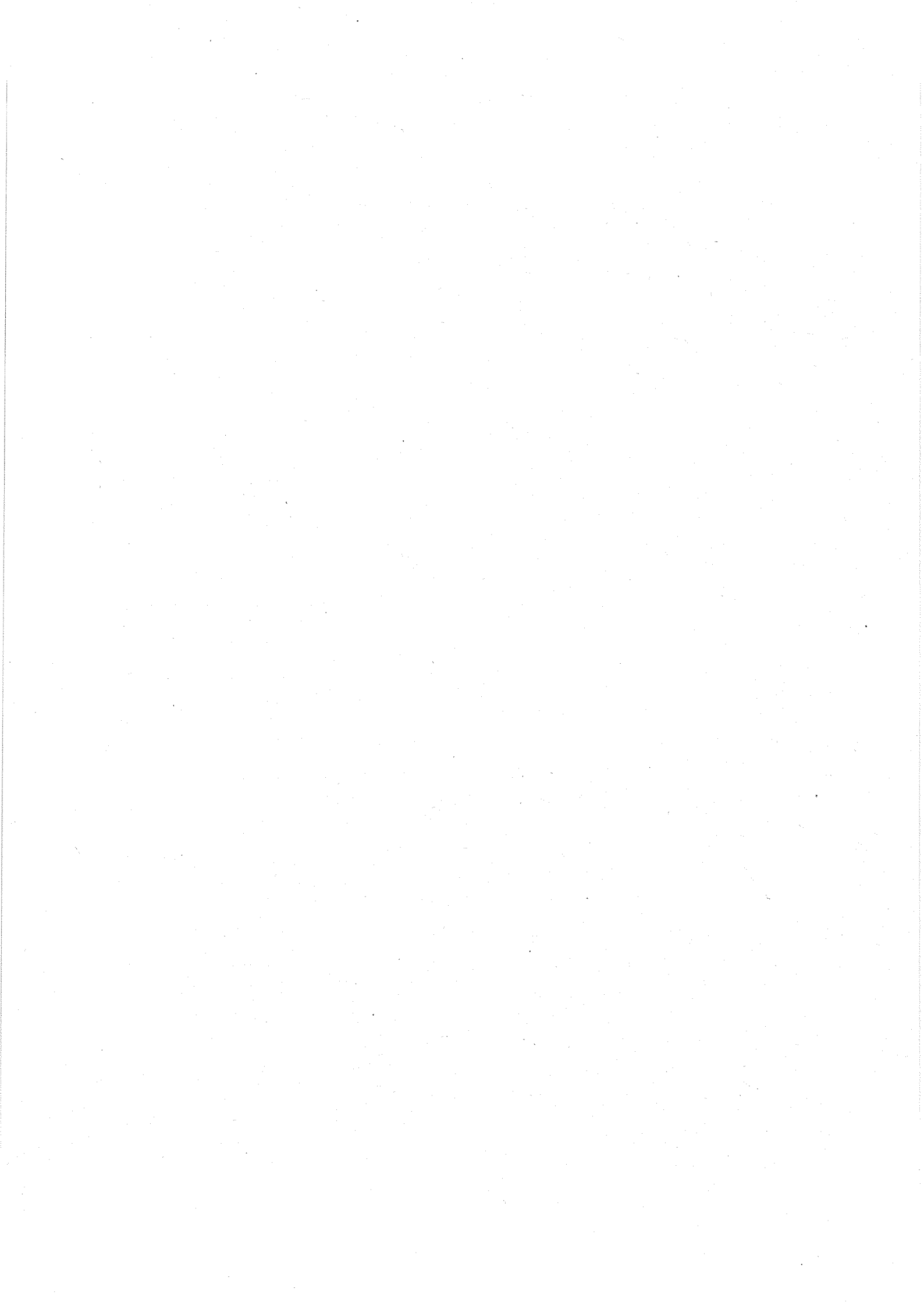

## X. 국유재산 증감 및 현재액 보고





## 2004년 국유재산증감 및 현재액보고

# 2004년 국유재산증감 및 현재액 보고

## 가. 일반회계

재산의종류 (수량단위)		전년도말현재		증	
		수량	가격	수량	가격
01. 행정재산					
1. 토지(㎡)	일반토지	810,294.54	124,467,837,640	15,158.90	3,351,995,560
	임야	15,789.00	467,870,300		
	공공용지				
	소계	826,083.54	124,935,707,940	15,158.90	3,351,995,560
2. 건물(㎡)		99,088.65	30,349,005,560	5,560.14	4,146,508,351
3. 공작물(식)		248.00	1,658,140,530	11.00	139,725,010
4. 기계기구(개)					
5. 입목축(㎡)		3.23	8,500,000	0.21	7,400,000
6. 선박(척)					
7. 항공기(대)					
8. 유가증권	출자증권(좌)				
	주식(좌)				
	채권(매)				
	소계				
9. 무체재산(건)		971.00	192,838,000		120,000
49. 행정재산 합계			157,144,192,030		7,645,748,921

(단위 : 원)

본년도증감				본년도말현재		비고
감		비 교 증 감				
수량	가격	수량	가격	수량	가격	
11,049.10	1,192,904,950	4,109.80	2,159,090,610	814,404.34	126,626,928,250	
				15,789.00	467,870,300	
11,049.10	1,192,904,950	4,109.80	2,159,090,610	830,193.34	127,094,798,550	
703.02	96,932,977	4,857.12	4,049,575,374	103,945.77	34,398,580,934	
5.00	94,146,474	6.00	45,578,536	254.00	1,703,719,066	
		0.21	7,400,000	3.44	15,900,000	
88.00	18,116,000	△88.00	△17,996,000	883.00	174,842,000	
	1,402,100,401		6,243,648,520		163,387,840,550	

재산의종류	전년도말현재		본	
			증	
(수량단위)	수량	가격	수량	가격
03. 잡종재산				
1. 토지(m <sup>2</sup> )	일반토지		6,354.10	685,951,500
	임야			
	공공용지			
	소계		6,354.10	685,951,500
2. 건물(m <sup>2</sup> )			703.02	96,932,977
3. 공작물(식)			5.00	55,144,706
4. 기계기구(개)				
5. 입목죽(m <sup>3</sup> )				
6. 선박(척)				
7. 항공기(대)				
8. 유가증권	출자증권(좌)			
	주식(좌)			
	채권(매)			
	소계			
9. 무체재산(건)			88.00	18,056,000
49. 잡종재산 합계				856,085,183
총 계		157,144,192,030		8,501,834,104

(단위 : 원)

년 도 증 감				본년도말현재		비고
감		비 교 증 감				
수량	가 격	수량	가 격	수량	가 격	
6,354.10	685,951,500					
6,354.10	685,951,500					
703.02	96,932,977					
5.00	55,144,706					
88.00	18,056,000					
	856,085,183					
	2,258,185,584		1,402,100,401		163,387,840,550	

나. 농어촌구조개선특별회계

재산의종류		전년도말현재		증		
				수량	가격	수량
(수량단위)		수량	가격	수량	가격	수량
01. 행정재산						
1. 토지(m <sup>2</sup> )	일반토지	205,404.40	3,824,130,890	1,400.00	31,220,000	1,400.00
	임야	450.00	1,845,000			
	공공용지					
	소계	205,854.40	3,825,975,890	1,400.00	31,220,000	1,400.00
2. 건물(m <sup>2</sup> )		27,328.51	19,989,640,939	2,606.29	2,105,206,650	
3. 공작물(식)		81.00	4,946,914,793	19.00	755,074,290	
4. 기계기구(개)						
5. 입목죽(m <sup>3</sup> )						
6. 선박(척)						
7. 항공기(대)						
8. 유가증권	출자증권(좌)					
	주식(좌)					
	채권(매)					
	소계					
9. 무체재산(건)		49.00	742,414,080	3.00	189,345,320	1.00
49. 행정재산 합계			29,504,945,702		3,080,846,260	

(단위 : 원)

본년도증감		본년도말현재			비고
감	비 교 증 감				
가격	수량	가격	수량	가격	
31,220,000			205,404.40	3,824,130,890	
			450.00	1,845,000	
31,220,000			205,854.40	3,825,975,890	
	2,606.29	2,105,206,650	29,934.80	22,094,847,589	
	19.00	755,074,290	100.00	5,701,989,083	
44,139,860	2.00	145,205,460	51.00	887,619,540	
75,359,860		3,005,486,400		32,510,432,102	



재산의종류	전년도말현재		증			
	(수량단위)	수량	가격	수량	가격	수량
03. 잡종재산						
1. 토지(m <sup>2</sup> )	일반토지					
	임야	47,802.00		47,802.00		47,802.00
	공공용지					
	소계	47,802.00		47,802.00		47,802.00
2. 건물(m <sup>2</sup> )						
3. 공작물(식)						
4. 기계기구(개)						
5. 입목죽(m <sup>3</sup> )						
6. 선박(척)						
7. 항공기(대)						
8. 유가증권	출자증권(좌)					
	주식(좌)	28,325.00	1,964,577,102	28,325.00	1,964,577,102	28,325.00
	채권(매)					
	소계	28,325.00	1,964,577,102	28,325.00	1,964,577,102	28,325.00
9. 무체재산(건)			1.00	242,000	1.00	
49. 잡종재산 합계		1,964,577,102		1,964,819,102		
총 계		31,469,522,804		5,045,665,362		

(단위 : 원)

본년도증감		본년도말현재			비고
감	비 교 증 감		수량	가격	
가격	수량	가격			
			47,802.00		
			47,802.00		
1,964,577,102			28,325.00	1,964,577,102	
1,964,577,102			28,325.00	1,964,577,102	
242,000					
1,964,819,102				1,964,577,102	
2,040,178,962		3,005,486,400		34,475,009,204	

다. 양곡관리특별회계

재산의종류	전년도말현재		증			
	(수량단위)	수량	가격	수량	가격	수량
01. 행정재산						
1. 토지(㎡)	일반토지					
	임야					
	공공용지					
	소계	0.00	0	0.00	0	0.00
2. 건물(㎡)	2,300.21	77,610,162				
3. 공작물(식)	9.00	105,995,292				
4. 기계기구(개)						
5. 임목축(㎡)						
6. 선박(척)						
7. 항공기(대)						
8. 유가증권	출자증권(좌)					
	주식(좌)					
	채권(매)					
	소계					
9. 무체재산(건)	154.00	26,963,590				
49. 행정재산 합계		210,569,044			0	

(단위 : 원)

본년도증감		본년도말현재			비고
감	비 교 증 감		수량	가격	
가격	수량	가격			
0	0.00	0	0.00	0	
3,729,440		△3,729,440	2,300.21	73,880,722	
17,214,389		△17,214,389	9.00	88,780,903	
			154.00	26,963,590	
20,943,829		△20,943,829		189,625,215	

재산의종류	전년도말현재		증			
	(수량단위)	수량	가격	수량	가격	수량
03. 잡종재산						
1. 토지(m <sup>2</sup> )	일반토지	11,243.47	1,692,817,950			
	임야					
	공공용지					
	소계	11,243.47	1,692,817,950			
2. 건물(m <sup>2</sup> )		3,568.44	260,488,619			
3. 공작물(식)		11.00	305,511,344			
4. 기계기구(개)						
5. 입목죽(m <sup>2</sup> )						
6. 선박(척)						
7. 항공기(대)						
8. 유가증권	출자증권(좌)					
	주식(좌)					
	채권(매)					
	소계					
9. 무체재산(건)						
49. 잡종재산 합계			2,258,817,913			
총 계			2,469,386,957			

(단위 : 원)

본년도증감			본년도말현재		비고
감	비 교 증 감				
가격	수량	가격	수량	가격	
			11,243.47	1,692,817,950	
			11,243.47	1,692,817,950	
13,595,150		△13,595,150	3,568.44	246,893,469	
8,710,218		△8,710,218	11.00	296,801,126	
22,305,368		△22,305,368		2,236,512,545	
43,249,197		△43,249,197		2,426,137,760	

라. 책임운영기관특별회계(국립수의과학원 자본계정)

재산의종류	전년도말현재		본 년		
			증		
(수량단위)	수량	가격	수량	가격	수량
01. 행정재산					
1. 토지(㎡)	일반토지	207,877.30	78,278,043,760		9,289.00
	임야	422,611.00	43,153,596,800		129.00
	공공용지				
	소계	630,488.30	121,431,640,560		9,418.00
2. 건물(㎡)	77,820.28	42,388,237,946	7,428.11	10,920,889,710	1,238.26
3. 공작물(식)	431.00	16,012,783,818	5.00	162,412,030	1.00
4. 기계기구(개)					
5. 입목죽(㎡)	447.71	16,117,560			
6. 선박(척)					
7. 항공기(대)					
8. 유가증권	증권(좌)				
	주식(좌)				
	채권(매)				
	소계				
9. 무체재산(건)	108.00	367,514,000	5.00	235,000,000	
49. 행정재산 합계		180,216,293,884		11,318,301,740	

(단위: 원)

도 증 감			본년도말현재		비고
감	비교증감				
가격	수량	가격	수량	가격	
119,249,440	△9,289.00	△119,249,440	198,588.30	78,158,794,320	
595,980	△129.00	△595,980	422,482.00	43,153,000,820	
119,845,420	△9,418.00	△119,845,420	621,070.30	121,311,795,140	
127,840,880	6,189.85	10,793,048,830	84,010.13	53,181,286,776	
491,400	4.00	161,920,630	435.00	16,174,704,448	
			447.71	16,117,560	
	5.00	235,000,000	113.00	602,514,000	
248,177,700		11,070,124,040		191,286,417,924	



재산의종류	전년도말현재		본 년 도		
			증		
(수량단위)	수량	가격	수량	가격	수량
03. 잡종재산					
1. 토지(㎡)	일반토지		9,289.00	119,249,440	9,289.00
	임야		129.00	595,980	129.00
	공공용지				
	소계		9,418.00	119,845,420	9,418.00
2. 건물(㎡)			1,238.26	127,840,849	1,238.26
3. 공작물(식)			1.00	491,400	1.00
4. 기계기구(개)					
5. 입목축(㎡)					
6. 선박(척)					
7. 항공기(대)					
8. 유가증권	증권(좌)				
	주식(좌)				
	채권(매)				
	소계				
9. 무체재산(건)					
49. 잡종재산 합계				248,177,669	
총 계			180,216,293,884	11,566,479,409	



다. 책임운영기관특별회계(국립식물검역소 자본계정)

재산의종류		전년도말현재		증		수량
				수량	가격	
(수량단위)		수량	가격	수량	가격	수량
01. 행정재산						
1. 토지(㎡)	일반토지	89,435.30	18,248,342,070	2,136.24	89,843,900	7,012.00
	임야					
	공공용지					
	소계	89,435.30	18,248,342,070	2,136.24	89,843,900	7,012.00
2. 건물(㎡)		16,654.77	10,900,681,472	486.61	406,701,480	
3. 공작물(식)		138.00	2,256,553,042	4.00	55,327,830	
4. 기계기구(개)						
5. 임목죽(㎡)						
6. 선박(척)						
7. 항공기(대)						
8. 유가증권	출자증권(좌)					
	주식(좌)					
	채권(매)					
	소계					
9. 무체재산(건)		125.00	157,945,750	1.00	36,476,880	
49. 행정재산 합계			31,563,522,334		588,350,090	

(단위 : 원)

본년도증감		본년도말현재			비고
감	비 교 증 감		수량	가격	
가격	수량	가격	수량	가격	
317,779,700	△4,875.76	△227,935,800	84,559.54	18,020,406,270	
317,779,700	△4,875.76	△227,935,800	84,559.54	18,020,406,270	
	486.61	406,701,480	17,141.38	11,307,382,952	
	4.00	55,327,830	142.00	2,311,880,872	
	1.00	36,476,880	126.00	194,422,630	
317,779,700		270,570,390		31,834,092,724	

재산의종류	전년도말현재		증		
	수량	가격	수량	가격	수량
(수량단위)					
03. 잡종재산					
1. 토지(m <sup>2</sup> )	일반토지		4,965.00	227,935,800	4,965.00
	임야				
	공공용지				
	소계		4,965.00	227,935,800	4,965.00
2. 건물(m <sup>2</sup> )					
3. 공작물(식)					
4. 기계기구(개)					
5. 입목죽(m <sup>3</sup> )					
6. 선박(척)					
7. 항공기(대)					
8. 유가증권	출자증권(좌)				
	주식(좌)				
	채권(매)				
	소계				
9. 무체재산(건)					
49. 잡종재산 합계				227,935,800	
총 계		31,563,522,334		816,285,890	

(단위 : 원)

본년도증감		본년도말현재			비고
감	비 교 증 감		수량	가격	
가격	수량	가격			
227,935,800					
227,935,800					
227,935,800		-			
545,715,500		270,570,390		31,834,092,724	



## **XI. 물품증감 및 현재액 보고**



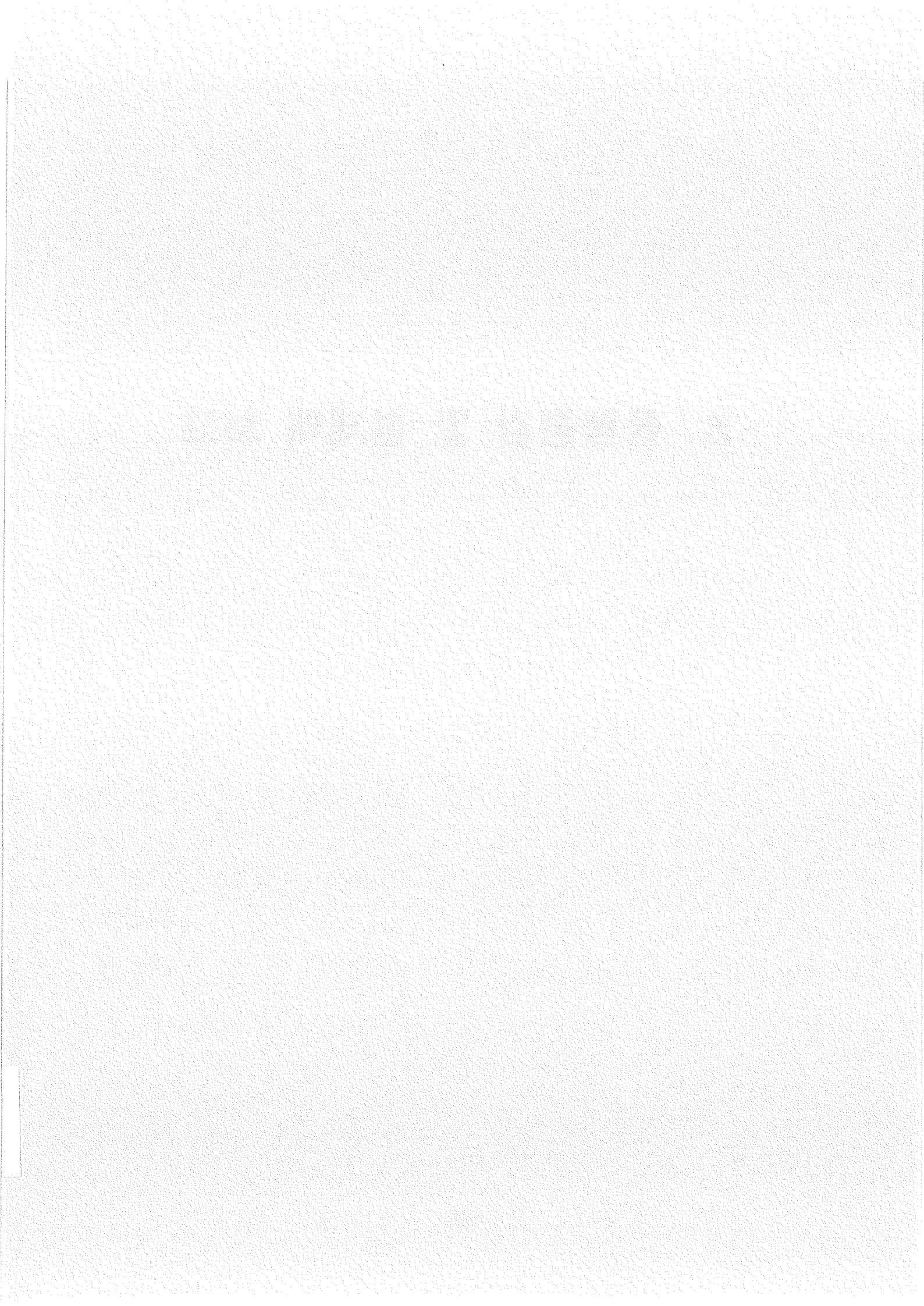

## 2004년도 물품증감 및 현재액

## 2004년도 물품증감 및 현재액

### 가. 일반회계

#### (1) 품종별 증감내역

품종별	전년도말현재액		증	
	(2003년도)			
	수량	금액	수량	금액
01.전기·통신기기	447	800,865,950	58	76,962,240
02.사무용기기	1,154	1,338,615,831	35	275,962,255
03.사무용집기	154	129,175,143	13	9,068,600
04.운반·건설기계및차량	565	3,080,625,224	47	792,941,780
05.기계요소및공작기계	31	34,395,189	15	14,532,200
06.산업기계	680	1,807,954,711	89	256,123,910
07.의료및화학분석기기	16	217,976,810	9	106,449,690
08.물리시험및측정기기	72	254,138,246	7	19,800,000
09.기타실험장비	484	785,001,238	14	43,323,490
10.기타잡기기	99	130,714,554	23	24,048,120
소 계	3,702	8,579,462,896	310	1,619,212,285

#### (2) 증감사유별내역

1.구매 및(혹은 매각 및 폐기)	274	1,263,679,810
2.관리전환	1	187,306,035
3.국유재산편입	0	0
4.(리스물품편입 혹은 기증) 및 양여	8	9,570,810
5.기타	27	158,655,630
소 계	310	1,619,212,285

(단위 : 원)

본년도증증감(2004년도)				본년도말현재액	
감		비교증감		(2004년도)	
수량	금액	수량	금액	수량	금액
37	105,835,192	21	△28,872,952	468	771,992,998
116	122,393,961	△81	153,568,294	1,073	1,492,184,125
2	1,320,000	11	7,748,600	165	136,923,743
78	498,197,093	△31	294,744,687	534	3,375,369,911
5	4,410,000	10	10,122,200	41	44,517,389
57	312,891,568	32	△56,767,658	712	1,751,187,053
7	54,212,190	2	52,237,500	18	270,214,310
6	53,983,850	1	△34,183,850	73	219,954,396
33	59,826,659	△19	△16,503,169	465	768,498,069
6	4,418,000	17	19,630,120	116	150,344,674
347	1,217,488,513	△37	401,723,772	3,665	8,981,186,668

248	737,006,210	26	526,673,600
2	2,126,980	△1	185,179,055
0	0	0	0
25	271,048,600	△17	△261,477,790
72	207,306,723	△45	△48,651,093
347	1,217,488,513	△37	401,723,772

## 나. 농어촌구조개선특별회계

### (1) 품종별 증감내역

품종별	전년도말현재액		증	
	(2003년도)		수량	금액
	수량	금액		
01. 전기·통신기기	197	2,033,511,001	25	174,208,310
02. 사무용기기	3,860	8,650,307,098	738	942,450,854
03. 사무용집기	122	162,373,470	20	70,129,370
04. 운반·건설기계및차량	100	1,191,211,171	7	59,104,780
05. 기계요소및공작기계	85	121,185,025	13	12,395,630
06. 산업기계	1,035	3,783,281,884	205	644,248,316
07. 의료및화학분석기기	467	16,239,325,292	88	3,871,247,979
08. 물리시험및측정기기	165	871,147,818	7	32,714,514
09. 기타실험장비	2,010	8,213,458,714	548	1,914,462,656
10. 기타잡기기	445	647,427,700	81	115,307,083
소 계	8,486	41,913,229,173	1,732	7,836,269,492

### (2) 증감사유별내역

1. 구매 및(혹은 매각 및 폐기)	1,430	5,201,588,292
2. 관리전환	15	26,781,000
3. 국유재산편입	0	0
4. (리스물품편입 혹은 기증) 및 양여	1	730,000
5. 기타	286	2,607,170,200
소 계	1,732	7,836,269,492

(단위 : 원)

본년도증증감(2004년도)				본년도말현재액 (2004년도)	
감		비교증감			
수량	금액	수량	금액	수량	금액
7	396,984,500	18	△222,776,190	215	1,810,734,811
263	401,840,772	475	540,610,082	4,335	9,190,917,180
7	32,738,000	13	37,391,370	135	199,764,840
3	42,271,890	4	16,832,890	104	1,208,044,061
4	4,239,590	9	8,156,040	94	129,341,065
32	158,240,584	173	486,007,732	1,208	4,269,289,616
39	1,520,987,985	49	2,350,259,994	516	18,589,585,286
13	172,812,384	△6	△140,097,870	159	731,049,948
164	680,141,903	384	1,234,320,753	2,394	9,447,779,467
28	88,006,550	53	27,300,533	498	674,728,233
560	3,498,264,158	1,172	4,338,005,334	9,658	46,251,234,507

201	287,226,343	1,229	4,914,361,949
10	21,071,000	5	5,710,000
0	0	0	0
12	412,655,869	△11	△411,925,869
337	2,777,310,946	△51	△170,140,746
560	3,498,264,158	1,172	4,338,005,334

## 다. 양곡관리특별회계

### (1) 품종별 증감내역

품종별	전년도말현재액		증	
	(2003년도)			
	수량	금액	수량	금액
01.전기·통신기기	7	814,960	0	0
02.사무용기기	18	1,501,570	0	0
03.사무용집기	0	0	0	0
04.운반·건설기계및차량	19	51,627,160	0	0
05.기계요소및공작기계	5	5,000	0	0
06.산업기계	7	566,500	0	0
07.의료및화학분석기기	1	1,000	0	0
08.물리시험및측정기기	1	37,800	0	0
09.기타실험장비	15	1,254,600	0	0
10.기타잡기기	5	309,580	0	0
소 계	78	56,118,170	0	0

### (2) 증감사유별내역

1.구매 및(혹은 매각 및 폐기)	0	0
2.관리전환	0	0
3.국유재산편입	0	0
4.(리스물품편입 혹은 기증) 및 양여	0	0
5.기타	0	0
소 계	0	0

(단위 : 원)

본년도증증감(2004년도)				본년도말현재액 (2004년도)	
감		비교증감			
수량	금액	수량	금액	수량	금액
1	153,372	△1	△153,372	6	661,588
3	498,190	△3	△498,190	15	1,003,380
0	0	0	0	0	0
4	11,506,079	△4	△11,506,079	15	40,121,081
0	0	0	0	5	5,000
0	559,500	0	△559,500	7	7,000
0	0	0	0	1	1,000
0	0	0	0	1	37,800
0	246,400	0	△246,400	15	1,008,200
0	20,305	0	△20,305	5	289,275
8	12,983,846	△8	△12,983,846	70	43,134,324

3	3,000	△3	△3,000
0	0	0	0
0	0	0	0
0	0	0	0
5	12,980,846	△5	△12,980,846
8	12,983,846	△8	△12,983,846



## 라. 책임운영기관특별회계

### (1) 품종별 증감내역

품종별	전년도말현재액		증	
	(2003년도)		수량	금액
	수량	금액		
01.전기·통신기기	433	626,508,528	54	127,219,689
02.사무용기기	1,782	1,311,676,134	484	971,543,961
03.사무용집기	229	83,886,227	140	93,167,484
04.운반·건설기계및차량	158	961,994,026	56	550,905,456
05.기계요소및공작기계	35	39,471,220	10	9,029,750
06.산업기계	1,130	1,461,314,459	283	632,232,408
07.의료및화학분석기기	675	11,172,660,125	128	2,838,396,153
08.물리시험및측정기기	108	1,056,845,319	6	3,959,263
09.기타실험장비	3,526	11,911,396,282	710	3,695,093,336
10.기타잡기기	520	585,915,464	74	102,463,716
소 계	8,596	29,211,667,784	1,945	9,024,011,216

### (2) 증감사유별내역

1.매입(혹은 매각 및 폐기)	1,201	5,991,416,210
2.관리전환	46	135,276,286
3.무상양여 및 과다계상	0	0
4.(리스물품편입 혹은 기증) 및 양여	0	0
5.기타	698	2,897,318,720
소 계	1,945	9,024,011,216

(단위 : 원)

본년도증증감(2004년도)				본년도말현재액	
감		비교증감		(2004년도)	
수량	금액	수량	금액	수량	금액
34	152,266,283	20	△25,046,594	453	601,461,934
355	783,845,087	129	187,698,874	1,911	1,499,375,008
15	23,560,896	125	69,606,588	354	153,492,815
43	463,954,183	13	86,951,273	171	1,048,945,299
6	9,541,785	4	△512,035	39	38,959,185
187	547,941,401	96	84,291,007	1,226	1,545,605,466
76	2,547,153,374	52	291,242,779	727	11,463,902,904
37	394,943,998	△31	△390,984,735	77	665,860,584
428	3,576,839,325	282	118,254,011	3,808	12,029,650,293
56	165,987,070	18	△63,523,354	538	522,392,110
1,237	8,666,033,402	708	357,977,814	9,304	29,569,645,598

420	87,815,753	781	5,903,600,457
39	59,134,350	7	76,141,936
18	35,658,665	△18	△35,658,665
51	199,498	△51	△199,498
709	8,483,225,136	△11	△5,585,906,416
1,237	8,666,033,402	708	357,977,814

○ 국립수의과학검역원

(1) 품종별 증감내역

품종별	전년도말현재액		증	
	(2003년도)			
	수량	금액	수량	금액
01.전기·통신기기	274	456,336,571	39	110,902,349
02.사무용기기	1,017	828,382,955	152	386,192,831
03.사무용집기	155	58,966,929	125	76,269,234
04.운반·건설기계및차량	71	375,441,636	15	181,542,376
05.기계요소및공작기계	22	11,607,211	5	4,999,750
06.산업기계	774	1,053,805,247	171	471,178,707
07.의료및화학분석기기	565	10,404,214,537	97	2,532,177,166
08.물리시험및측정기기	41	288,671,704	2	504,350
09.기타실험장비	2,281	5,724,534,301	495	2,349,121,851
10.기타잡기기	369	473,357,606	41	64,702,725
소 계	5,569	19,675,318,697	1,142	6,177,591,339

(2) 증감사유별내역

1.매입(혹은 매각 및 폐기)	836	4,883,736,620
2.관리전환	17	85,975,266
3.국유재산편입	0	0
4.(리스물품편입 혹은 기증) 및 양여	0	0
5.기타	289	1,207,879,453
소 계	1,142	6,177,591,339

(단위 : 원)

본년도증증감(2004년도)				본년도말현재액	
감		비교증감		(2004년도)	
수량	금액	수량	금액	수량	금액
23	105,500,271	16	5,402,078	290	461,738,649
142	365,079,210	10	21,113,621	1,027	849,496,576
12	16,170,207	113	60,099,027	268	119,065,956
11	171,539,090	4	10,003,286	75	385,444,922
5	5,608,470	0	△608,720	22	10,998,491
110	342,435,349	61	128,743,358	835	1,182,548,605
61	2,255,570,043	36	276,607,123	601	10,680,821,660
11	91,712,119	△9	△91,207,769	32	197,463,935
262	1,562,883,868	233	786,237,983	2,514	6,510,772,284
39	132,762,161	2	△68,059,436	371	405,298,170
676	5,049,260,788	466	1,128,330,551	6,035	20,803,649,248

339	65,599,281	497	4,818,137,339
10	9,833,330	7	76,141,936
18	35,658,665	△18	△35,658,665
10	0	△10	0
299	4,938,169,512	△10	△3,730,290,059
676	5,049,260,788	466	1,128,330,551

○ 국립식물검역소

(1) 품종별 증감내역

01.전기·통신기기	159	170,171,957	15	16,317,340
02.사무용기기	765	483,293,179	332	585,351,130
03.사무용집기	74	24,919,298	15	16,898,250
04.운반·건설기계및차량	87	586,552,390	41	369,363,080
05.기계요소및공작기계	13	27,864,009	5	4,030,000
06.산업기계	356	407,509,212	112	161,053,701
07.의료및화학분석기기	110	768,445,588	31	306,218,987
08.물리시험및측정기기	67	768,173,615	4	3,454,913
09.기타실험장비	1,245	6,186,861,981	215	1,345,971,485
10.기타잡기기	151	112,557,858	33	37,760,991
소 계	3,027	9,536,349,087	803	2,846,419,877

(2) 증감사유별내역

1.매입(혹은 매각 및 폐기)	365	1,107,679,590
2.관리전환	29	49,301,020
3.국유재산편입	0	0
4.(리스물품편입 혹은 기증) 및 양여	0	0
5.기타	409	1,689,439,267
소 계	803	2,846,419,877

(단위: 원)

11	46,766,012	4	△30,448,672	163	139,723,285
213	418,765,877	119	166,585,253	884	649,878,432
3	7,390,689	12	9,507,561	86	34,426,859
32	292,415,093	9	76,947,987	96	663,500,377
1	3,933,315	4	96,685	17	27,960,694
77	205,506,052	35	△44,452,351	391	363,056,861
15	291,583,331	16	14,635,656	126	783,081,244
26	303,231,879	△22	△299,776,966	45	468,396,649
166	2,013,955,457	49	△667,983,972	1,294	5,518,878,009
17	33,224,909	16	4,536,082	167	117,093,940
561	3,616,772,614	242	△770,352,737	3,269	8,765,996,350

81	22,216,472	284	1,085,463,118
29	49,301,020	0	0
0	0	0	0
41	199,498	△41	△199,498
410	3,545,055,624	△1	△1,855,616,357
561	3,616,772,614	242	△770,352,737

○ 총계

01.전기·통신기기	433	626,508,528	54	127,219,689
02.사무용기기	1,782	1,311,676,134	484	971,543,961
03.사무용집기	229	83,886,227	140	93,167,484
04.운반·건설기계및차량	158	961,994,026	56	550,905,456
05.기계요소및공작기계	35	39,471,220	10	9,029,750
06.산업기계	1,130	1,461,314,459	283	632,232,408
07.의료및화학분석기기	675	11,172,660,125	128	2,838,396,153
08.물리시험및측정기기	108	1,056,845,319	6	3,959,263
09.기타실험장비	3,526	11,911,396,282	710	3,695,093,336
10.기타잡기기	520	585,915,464	74	102,463,716
합 계	8,596	29,211,667,784	1,945	9,024,011,216

1.매입(혹은 매각 및 폐기)	1,201	5,991,416,210
2.관리전환	46	135,276,286
3.국유재산편입	0	0
4.(리스물품편입 혹은 기증) 및 양여	0	0
5.기타	698	2,897,318,720
합 계	1,945	9,024,011,216

(단위: 원)

34	152,266,283	20	△25,046,594	453	601,461,934
355	783,845,087	129	187,698,874	1,911	1,499,375,008
15	23,560,896	125	69,606,588	354	153,492,815
43	463,954,183	13	86,951,273	171	1,048,945,299
6	9,541,785	4	△512,035	39	38,959,185
187	547,941,401	96	84,291,007	1,226	1,545,605,466
76	2,547,153,374	52	291,242,779	727	11,463,902,904
37	394,943,998	△31	△390,984,735	77	665,860,584
428	3,576,839,325	282	118,254,011	3,808	12,029,650,293
56	165,987,070	18	△63,523,354	538	522,392,110
1,237	8,666,033,402	708	357,977,814	9,304	29,569,645,598

420	87,815,753	781	5,903,600,457
39	59,134,350	7	76,141,936
18	35,658,665	△18	△35,658,665
51	199,498	△51	△199,498
709	8,483,225,136	△11	△5,585,906,416
1,237	8,666,033,402	708	357,977,814



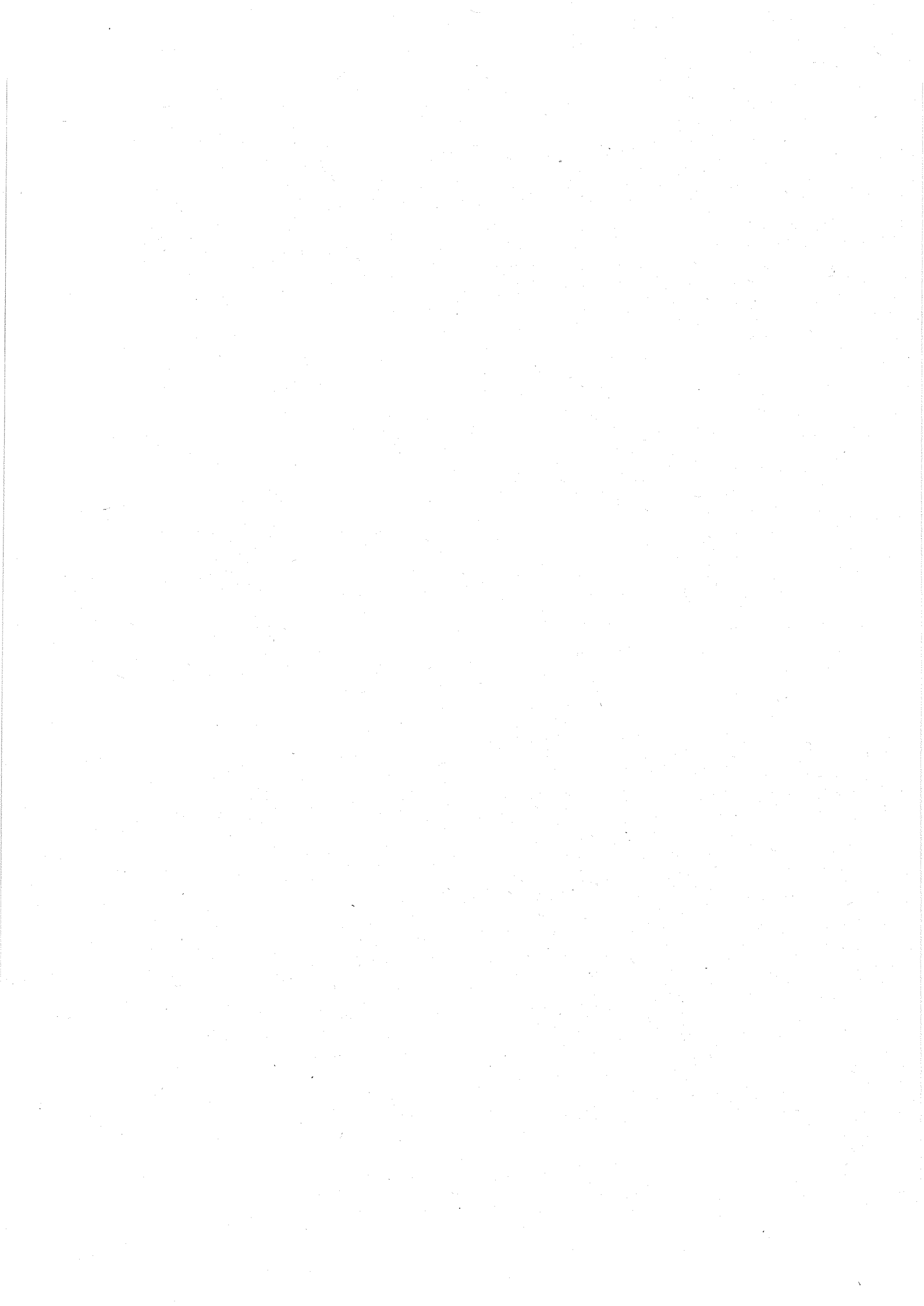

## **XII. 참 고 자 료**

1. 세출예산 목별 집행실적
2. 보조금 집행내역
3. 정부출연금 집행내역
4. 회계직 공무원 직종별 현황
5. 2004세출예산 과목부호표

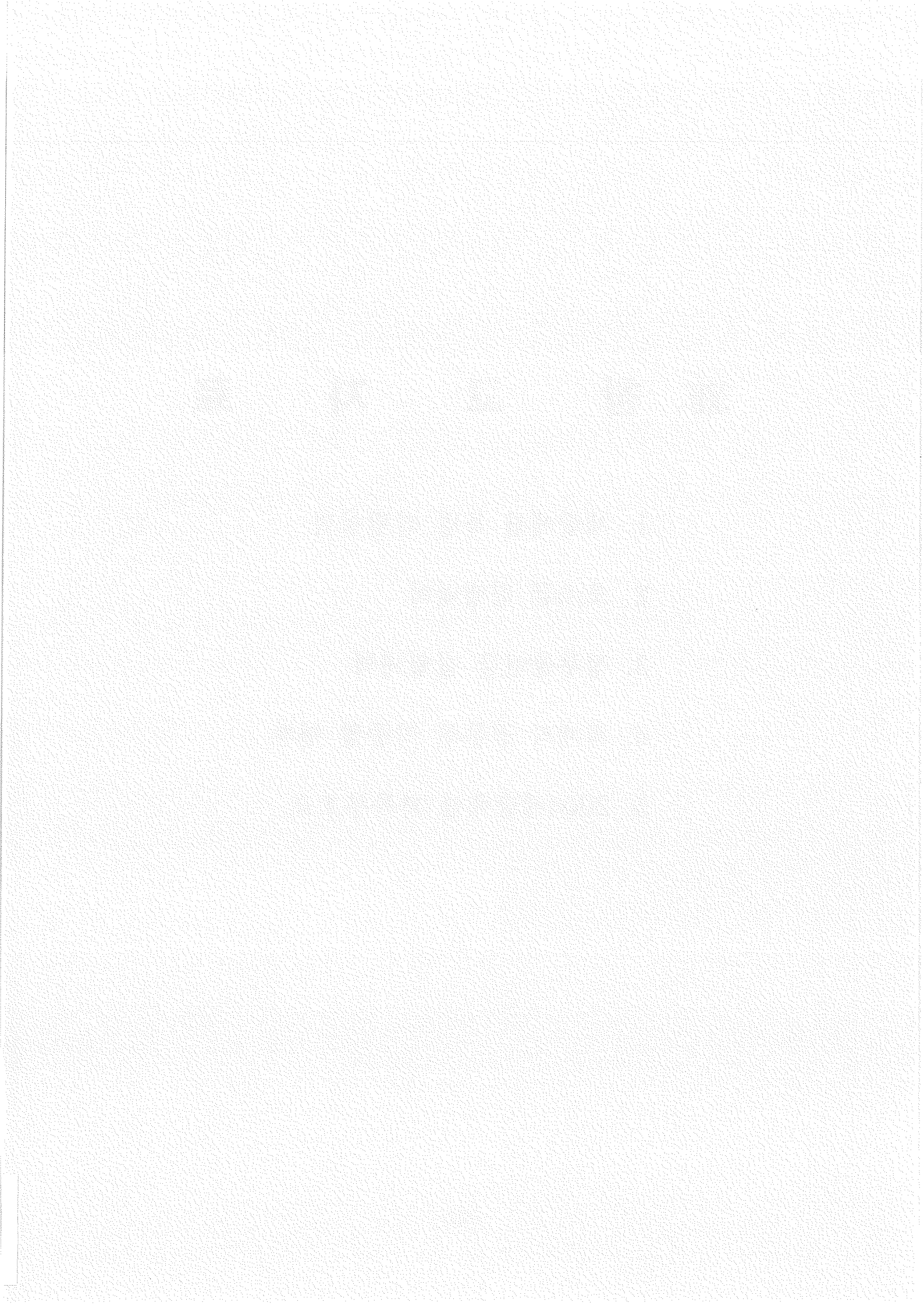

# 1. 세출예산 목별 집행실적

# 1. 세출예산 목별집행실적

가. 회계총괄(일반회계, 농어촌구조개선특별회계, 농어촌특별세관리특별회계, 재정융자특별회계,

과목	예산액	수입 대체 /마련	전년도 이월액	예비비 사용액 (감액)	예비비 사용액 (증액)	전용 증감액 (감액)
101 보수	144,222,466,000				311,213,000	△327,134,000
102 비정규직보수	2,790,745,000					△22,343,000
103 비정규직보수						0
201 관서운영비	208,387,883,000		463,116,000		100,000,000	△1,367,549,000
202 여비	9,944,004,000		149,148,000			△3,000,000
204 업무추진비	1,006,655,000					0
205 복리후생비	11,180,000					0
206 용역비	3,070,185,000		834,864,000		200,000,000	△133,011,000
207 시험연구비	5,771,785,000					0
208 저장품매입비	1,147,306,001,000					△5,306,035,000
210 직무수행경비	9,525,990,000					△22,700,000
301 보상금	172,594,235,000		11,615,027,000		170,900,000,000	△11,633,440,000
302 배상금	9,988,000					
303 출연금	298,950,196,000				97,800,000,000	
304 민간경상이전	1,221,522,209,000				274,441,000,000	△8,753,925,000
305 자치단체경상이전	652,213,427,000		46,892,000		17,735,000,000	△7,103,000,000
306 비금융공기업경상전출금	882,408,080,000				311,213,000	
307 해외경상이전	859,280,000					
308 차입금이자	41,000,000,000					△14,168,947,900
401 기본조사설계비	19,128,000					
402 실시설계비	162,085,000					
403 토지매입비	504,094,000					
404 시설비	14,440,638,000		330,551,000			
405 감리비	256,040,000		12,600,000			
406 시설부대비	27,528,000		848,000			
407 자산취득비	14,384,181,000					
411 민간자본이전	788,404,400,000		1,996,000,000			△1,150,000,000
412 자치단체자본이전	969,422,691,000				3,600,000,000	△692,356,000
413 비금융공기업자본전출금	7,372,855,000					
501 융자금	760,149,800,000		715,021,000			△60,439,431,000
502 출자금	40,000,000,000					0
701 전출금	4,800,640,806,000		10,875,270,000		498,216,409,000	△306,952,000
703 예수금원리금상환	2,425,652,000,000					
705 감가상각비	7,712,389,000					
706 당기순이익	2,000,000					
803 반환금기타	665,575,000					△93,113,000
총 계	14,631,410,519,000		27,039,337,000		1,063,614,835,000	△111,522,936,900

책임운영기관특별회계, 양곡관리특별회계)

(단위 : 원)

전용 증감액 (증액)	이용및 이체액 (감액)	이용및 이체액 (증액)	예산현액	지출액	다음년도 이월액	불용액
583,354,000	△481,948,000	481,948,000	144,789,899,000	144,396,818,410		393,080,590
11,950,000		23,000,000	2,803,352,000	2,790,960,230		12,391,770
0						
96,649,000			207,680,099,000	204,793,014,930	488,447,000	2,398,637,070
181,256,000			10,271,408,000	9,693,852,140	31,209,000	546,346,860
65,740,000			1,072,395,000	1,055,249,040	6,001,000	11,144,960
0			11,180,000	10,174,500	1,000,000	5,500
90,000,000			4,062,038,000	3,261,439,170	624,833,000	175,765,830
0			5,771,785,000	5,754,539,330		17,245,670
18,673,386,000			1,160,673,352,000	1,160,673,351,630		370
34,364,000			9,537,654,000	9,369,474,180	6,830,000	161,349,820
77,023,116,900	△2,129,137,000	26,019,174,000	444,388,975,900	384,536,024,890	13,253,840,000	46,599,111,010
			9,988,000	2,419,300		7,568,700
			396,750,196,000	396,744,634,000		5,562,000
827,226,000	△67,983,023,000	53,018,000	1,420,106,505,000	1,136,659,389,210	63,373,220,000	220,073,895,790
7,330,275,000			670,222,594,000	652,991,460,000		17,231,134,000
			882,719,293,000	882,719,292,000		1,000
			859,280,000	859,279,810		190
			26,831,052,100	26,831,052,100		
			19,128,000	19,057,000		71,000
			162,085,000	144,018,390		18,066,610
			504,094,000	504,048,000		46,000
282,205,000			15,053,394,000	14,976,639,700		76,754,300
			268,640,000	267,359,000		1,281,000
			28,376,000	28,362,070		13,930
			14,384,181,000	14,355,684,280		28,496,720
			789,250,400,000	784,192,145,000	550,255,000	4,508,000,000
961,712,000	△1,068,087,000	61,555,856,000	1,033,779,816,000	1,012,316,776,000	16,000,000,000	5,463,040,000
			7,372,855,000	7,372,854,000		1,000
5,361,703,000		9,940,446,000	715,727,539,000	704,425,393,000	10,845,432,000	456,714,000
			40,000,000,000	40,000,000,000		
			5,309,425,533,000	4,867,453,629,740		441,971,903,260
	△26,411,247,000		2,399,240,753,000	2,355,700,958,170		43,539,794,830
			7,712,389,000	7,712,389,000		
			2,000,000	2,000,000		
			572,462,000	572,461,900		100
111,522,936,900	△98,073,442,000	98,073,442,000	15,722,064,691,000	14,833,186,200,120	105,181,067,000	783,697,423,880

나. 일반회계

과목	예산액	수입 대체 /마련	전년도 이월액	예비비 사용액 (감액)	예비비 사용액 (증액)	전용 증감액 (감액)	전용 증감액 (증액)
101 보수	110,989,408,000					△327,134,000	321,364,000
102 비정규직보수	881,954,000						11,950,000
201 관서운영비	9,345,793,000		295,471,000			△188,227,000	17,389,000
202 여비	5,572,958,000		149,148,000			△3,000,000	32,716,000
204 업무추진비	890,401,000						56,500,000
205 복리후생비	8,350,000						
206 용역비	425,000,000		101,381,000			△24,028,000	90,000,000
210 직무수행경비	6,307,080,000					△21,500,000	5,770,000
301 보상금	433,095,000				15,118,591,000		8,554,850,000
302 배상금							
303 출연금					97,800,000,000		
304 민간경상이전	1,010,353,178,000				273,641,000,000	△8,526,650,000	
305 자치단체 경상이전	2,958,000,000						

(단위 : 원)

이용 및 이체액 (감액)	이용 및 이체액 (증액)	예산현액	지출액	다음년도 이월액	불용액
△481,948,000	481,948,000	110,983,638,000	110,623,868,370		359,769,630
	23,000,000	916,904,000	909,019,630		7,884,370
		9,470,426,000	8,511,309,090	175,147,000	783,969,910
		5,751,822,000	5,245,761,450	31,209,000	474,851,550
		946,901,000	934,670,600	6,001,000	6,229,400
		8,350,000	7,350,000	1,000,000	
		592,353,000	458,716,620	114,697,000	18,939,380
		6,291,350,000	6,170,563,980	6,830,000	113,956,020
	11,301,831,000	35,408,367,000	30,009,450,730	4,490,000	5,394,426,270
		97,800,000,000	97,800,000,000		
△67,983,023,000		1,207,484,505,000	935,047,531,440	63,123,220,000	209,313,753,560
		2,958,000,000	2,958,000,000		



과목	예산액	수입 대체 /마련	전년도 이월액	예비비 사용액 (감액)	예비비 사용액 (증액)	전용 증감액 (감액)	전용 증감액 (증액)
306 비금융공기업 경상전출 금	882,408,079,000				311,213,000		
307 해외경상이전	859,280,000						
401 기본조사 설계비	19,128,000						
402 실시설계비	30,449,000						
403 토지매입비	504,094,000						
404 시설비	3,207,188,000		330,551,000				
405 감리비	54,451,000		12,600,000				
406 시설부대비	8,034,000		848,000				
407 자산취득비	1,762,850,000						
412 자치단체 자본이전							
413 비금융공기업 자본전출금	7,372,854,000						
502 출자금	40,000,000,000						
701 전출금	3,415,810,902,000				338,216,409,000		
총 계	5,500,202,526,000		889,999,000		725,087,213,000	△9,090,539,000	9,090,539,000

(단위 : 원)

이용 및 이체액 (감액)	이용 및 이체액 (증액)	예산현액	지출액	다음년도 이월액	불용액
		882,719,292,000	882,719,292,000		
		859,280,000	859,279,810		190
		19,128,000	19,057,000		71,000
		30,449,000	30,382,000		67,000
		504,094,000	504,048,000		46,000
		3,537,739,000	3,525,528,730		12,210,270
		67,051,000	67,051,000		
		8,882,000	8,876,640		5,360
		1,762,850,000	1,762,002,070		847,930
	56,658,192,000	56,658,192,000	56,658,192,000		
		7,372,854,000	7,372,854,000		
		40,000,000,000	40,000,000,000		
		3,754,027,311,000	3,374,027,311,000		380,000,000,000
△68,464,971,000	68,464,971,000	6,226,179,738,000	5,566,230,116,160	63,462,594,000	596,487,027,840

## 다. 농어촌구조개선특별회계

### ○ 총 괄

과목	예산액	수입 대체 /마련	전년도 이월액	예비비 사용액 (감액)	예비비 사용액 (증액)	전용 증감액 (감액)	전용 증감액 (증액)
102 비정규직보수	1,617,381,000						
103 비정규직보수							
201 관서운영비	13,366,172,000				100,000,000		79,260,000
202 여비	2,374,067,000						51,540,000
204 업무추진비	62,680,000						9,240,000
206 용역비	2,091,460,000		733,483,000		200,000,000	△107,040,000	
207 시험연구비	215,060,000						
210 직무수행경비	1,169,400,000						
301 보상금	62,083,747,000		11,615,027,000		155,781,409,000	△15,953,000	54,831,894,000
302 배상금	4,000,000						
303 출연금	298,809,000,000						
304 민간경상이전	211,169,031,000				800,000,000	△227,275,000	827,226,000

(단위 : 원)

이용 및 이체액 (감액)	이용 및 이체액 (증액)	예산현액	지출액	다음년도 이월액	불용액
		1,617,381,000	1,616,661,550		719,450
		13,545,432,000	12,826,962,110		718,469,890
		2,425,607,000	2,418,411,490		7,195,510
		71,920,000	68,957,930		2,962,070
		2,917,903,000	2,264,043,290	510,136,000	143,723,710
		215,060,000	215,060,000		
		1,169,400,000	1,153,334,680		16,065,320
△2,129,137,000	14,717,343,000	296,884,330,000	242,479,892,250	13,249,350,000	41,155,087,750
		4,000,000	2,419,300		1,580,700
		298,809,000,000	298,809,000,000		
	53,018,000	212,622,000,000	201,611,857,770	250,000,000	10,760,142,230

과목	예산액	수입 대체 /마련	전년도 이월액	예비비 사용액 (감액)	예비비 사용액 (증액)	전용 증감액 (감액)	전용 증감액 (증액)
305 자치단체 경상이전	647,954,576,000				17,735,000,000	△7,103,000,000	7,330,275,000
402 실시설계비	41,619,000						
403 토지매입비							
404 시설비	3,190,472,000						282,205,000
405 감리비	38,775,000						
406 시설부대비	3,771,000						
407 자산취득비	5,665,069,000						
411 민간자본이전	788,404,400,000		1,996,000,000			△1,150,000,000	
412 자치단체 자본이전	969,422,691,000				3,600,000,000	△692,356,000	961,712,000
501 융자금	475,249,800,000		715,021,000			△60,439,431,000	5,361,703,000
701 전출금	24,744,000,000				160,000,000,000		
703 예수금 원리금상환	2,228,923,000,000						
803 반환금기타	558,000,000						
총 계	5,737,158,171,000	0	15,059,531,000	0	338,216,409,000	△69,735,055,000	69,735,055,000

(단위 : 원)

이용 및 이체액 (감액)	이용 및 이체액 (증액)	예산현액	지출액	다음년도 이월액	불용액
		665,916,851,000	648,685,717,000	0	17,231,134,000
		41,619,000	40,486,000		1,133,000
		3,472,677,000	3,472,167,860		509,140
		38,775,000	37,494,000		1,281,000
		3,771,000	3,768,240		2,760
		5,665,069,000	5,638,544,430		26,524,570
		789,250,400,000	784,192,145,000	550,255,000	4,508,000,000
△1,068,087,000	4,897,664,000	977,121,624,000	955,658,584,000	16,000,000,000	5,463,040,000
	9,940,446,000	430,827,539,000	419,525,393,000	10,845,432,000	456,714,000
		184,744,000,000	184,744,000,000		
△26,411,247,000		2,202,511,753,000	2,158,972,213,370		43,539,539,630
		558,000,000	558,000,000		
△29,608,471,000	29,608,471,000	6,090,434,111,000	5,924,995,113,270	41,405,173,000	124,033,824,730

○ 농어촌구조개선사업계정

과목	예산액	수입 대체 /마련	전년도 이월액	예비비 사용액 (감액)	예비비 사용액 (증액)	전용 증감액 (감액)
102 비정규직보수	1,617,381,000					
103 비정규직보수						
201 관서운영비	13,246,172,000				100,000,000	
202 여비	2,249,067,000					
204 업무추진비	62,680,000					
206 용역비	1,691,460,000		733,483,000		200,000,000	△37,040,000
207 시험연구비	215,060,000					
210 직무수행경비	1,169,400,000					
301 보상금	7,946,720,000		11,615,027,000		155,781,409,000	△15,953,000
302 배상금	4,000,000					
303 출연금	2,893,000,000					
304 민간경상이전	99,340,384,000				800,000,000	
305 자치단체 경상이전	600,007,594,000				17,735,000,000	△7,018,000,000

(단위 : 원)

전용 증감액 (증액)	이용 및 이체액 (감액)	이용 및 이체액 (증액)	예산현액	지출액	다음년도 이월액	불용액
			1,617,381,000	1,616,661,550		719,450
37,040,000			13,383,212,000	12,664,742,110		718,469,890
33,000,000			2,282,067,000	2,274,934,060		7,132,940
			62,680,000	62,676,930		3,070
			2,587,903,000	2,192,809,290	289,911,000	105,182,710
			215,060,000	215,060,000		
			1,169,400,000	1,153,334,680		16,065,320
54,831,894,000		14,717,343,000	244,876,440,000	208,034,982,130	13,249,350,000	23,592,107,870
			4,000,000	2,419,300		1,580,700
			2,893,000,000	2,893,000,000		
277,226,000		53,018,000	100,470,628,000	96,862,165,290		3,608,462,710
7,018,000,000			617,742,594,000	613,802,955,000		3,939,639,000



과목	예산액	수입 대체 /마련	전년도 이월액	예비비 사용액 (감액)	예비비 사용액 (증액)	전용 증감액 (감액)
402 실시설계비	41,619,000					
403 토지매입비						
404 시설비	3,190,472,000					
405 감리비	38,775,000					
406 시설부대비	3,771,000					
407 자산취득비	5,665,069,000					
411 민간자본이전	547,422,400,000					△600,000,000
412 자치단체 자본이전	493,994,091,000				3,600,000,000	△692,356,000
501 융자금	442,115,800,000		715,021,000			△60,439,431,000
701 진출금	24,744,000,000				160,000,000,000	
703 예수금 원리금상환	2,228,923,000,000					
803 반환금기타	558,000,000					
총 계	4,477,139,915,000		13,063,531,000		338,216,409,000	△68,802,780,000

(단위 : 원)

전용 증감액 (증액)	이용 및 이체액 (감액)	이용 및 이체액 (증액)	예산현액	지출액	다음년도 이월액	불용액
			41,619,000	40,486,000		1,133,000
282,205,000			3,472,677,000	3,472,167,860		509,140
			38,775,000	37,494,000		1,281,000
			3,771,000	3,768,240		2,760
			5,665,069,000	5,638,544,430		26,524,570
			546,822,400,000	546,822,400,000		
961,712,000	△1,068,087,000	2,768,527,000	499,563,887,000	494,271,847,000		5,292,040,000
5,361,703,000		9,940,446,000	397,693,539,000	396,641,393,000	595,432,000	456,714,000
			184,744,000,000	184,744,000,000		
	△26,411,247,000		2,202,511,753,000	2,158,972,213,370		43,539,539,630
			558,000,000	558,000,000		
68,802,780,000	△27,479,334,000	27,479,334,000	4,828,419,855,000	4,732,978,054,240	14,134,693,000	81,307,107,760

○ 농어촌특별세전입금사업계정

과목	예산액	수입 대체 /마련	전년도 이월액	예비비 사용액 (감액)	예비비 사용액 (증액)	전용 증감액 (감액)	전용 증감액 (증액)
201 관서운영비	120,000,000						42,220,000
202 여비	125,000,000						18,540,000
204 업무추진비							9,240,000
206 용역비	400,000,000					△70,000,000	
301 보상금	54,137,027,000						
303 출연금	295,916,000,000						
304 민간 경상이전	111,828,647,000					△227,275,000	550,000,000
305 자치단체 경상이전	47,946,982,000					△85,000,000	312,275,000
411 민간 자본이전	240,982,000,000		1,996,000,000			△550,000,000	
412 자치단체 자본이전	475,428,600,000						
501 융자금	33,134,000,000						
총 계	1,260,018,256,000		1,996,000,000			△932,275,000	932,275,000

(단위 : 원)

이용 및 이체액 (감액)	이용 및 이체액 (증액)	예산현액	지출액	다음년도 이월액	불용액
		162,220,000	162,220,000		
		143,540,000	143,477,430		62,570
		9,240,000	6,281,000		2,959,000
		330,000,000	71,234,000	220,225,000	38,541,000
△2,129,137,000		52,007,890,000	34,444,910,120		17,562,979,880
		295,916,000,000	295,916,000,000		
		112,151,372,000	104,749,692,480	250,000,000	7,151,679,520
		48,174,257,000	34,882,762,000		13,291,495,000
		242,428,000,000	237,369,745,000	550,255,000	4,508,000,000
	2,129,137,000	477,557,737,000	461,386,737,000	16,000,000,000	171,000,000
		33,134,000,000	22,884,000,000	10,250,000,000	
△2,129,137,000	2,129,137,000	1,262,014,256,000	1,192,017,059,030	27,270,480,000	42,726,716,970

라. 농어촌특별세관리특별회계

과목	예산액	수입 대체 /마련	전년도 이월액	예비비 사용액 (감액)	예비비 사용액 (증액)	전용 증감액 (감액)	전용 증감액 (증액)
701 전출금	1,357,473,564,000		10,875,270,000				
703 예수금 원리금상환	196,729,000,000						
총 계	1,554,202,564,000		10,875,270,000				

(단위 : 원)

이용 및 이체액 (감액)	이용 및 이체액 (증액)	예산현액	지출액	다음년도 이월액	불용액
		1,368,348,834,000	1,306,377,000,000		61,971,834,000
		196,729,000,000	196,728,744,800		255,200
		1,565,077,834,000	1,503,105,744,800		61,972,089,200

마. 재정용자 특별회계

과목	예산액	수입 대체 /마련	전년도 이월액	예비비 사용액 (감액)	예비비 사용액 (증액)	전용 증감액 (감액)	전용 증감액 (증액)
501 용자금	284,900,000,000						
총 계	284,900,000,000						

(단위 : 원)

이용 및 이체액 (감액)	이용 및 이체액 (증액)	예산현액	지출액	다음년도 이월액	불용액
		284,900,000,000	284,900,000,000		
		284,900,000,000	284,900,000,000		



바. 책임운영기관특별회계

○ 책임운영기관 총괄

과목	예산액	수입 대채 /마련	전년도 이월액	예비비 사용액 (감액)	예비비 사용액 (증액)	전용 증감액 (감액)
총 계	84,492,142,000				311,213,000	△429,438,000
101 보수	33,233,058,000				311,213,000	
102 비정규직보수	291,410,000					△22,343,000
201 관서운영비	14,240,673,000					△97,000,000
202 여비	1,996,979,000					
204 업무추진비	53,574,000					
205 복리후생비	2,830,000					
206 용역비	553,725,000					△1,943,000
207 시험연구비	5,556,725,000					
210 직무수행경비	2,049,510,000					△1,200,000
301 보상금	771,953,000					
302 배상금	5,988,000					
303 출연금	141,196,000					
401 기본조사설계비	-					
402 실시설계비	90,017,000					
404 시설비	8,042,978,000					
405 감리비	162,814,000					
406 시설부대비	15,723,000					
407 자산취득비	6,956,260,000					
701 전출금	2,612,340,000					△306,952,000
705 감가상각비	7,712,389,000					
706 당기순이익	2,000,000					

(단위 : 원)

전용 증감액 (증액)	이용및 이체액 (감액)	이용및 이체액 (증액)	예산현액	지출액	다음년도 이월액	불용액
429,438,000			84,803,355,000	83,648,020,330	289,200,000	866,134,670
261,990,000			33,806,261,000	33,772,950,040		33,310,960
			269,067,000	265,279,050		3,787,950
			14,143,673,000	13,296,618,700	289,200,000	557,854,300
97,000,000			2,093,979,000	2,029,679,200		64,299,800
			53,574,000	51,620,510		1,953,490
			2,830,000	2,824,500		5,500
			551,782,000	538,679,260		13,102,740
			5,556,725,000	5,539,479,330		17,245,670
28,594,000			2,076,904,000	2,045,575,520		31,328,480
41,854,000			813,807,000	764,210,010		49,596,990
			5,988,000			5,988,000
			141,196,000	135,634,000		5,562,000
			90,017,000	73,150,390		16,866,610
			8,042,978,000	7,978,943,110		64,034,890
			162,814,000	162,814,000		
			15,723,000	15,717,190		5,810
			6,956,260,000	6,955,137,780		1,122,220
			2,305,388,000	2,305,318,740		69,260
			7,712,389,000	7,712,389,000		
			2,000,000	2,000,000		

○ 국립수의과학검역원 계정

과목	예산액	수입 대체 /마련	전년도 이월액	예비비 사용액 (감액)	예비비 사용액 (증액)	전용 증감액 (감액)
총 계	58,041,520,000				169,485,000	△303,486,000
101 보수	18,242,759,000				169,485,000	
102 비정규직보수	247,058,000					△22,343,000
201 관서운영비	10,358,820,000					△97,000,000
202 여비	1,100,377,000					
204 업무추진비	34,541,000					
205 복리후생비	330,000					
206 용역비	450,525,000					△1,943,000
207 시험연구비	5,028,673,000					
210 직무수행경비	1,195,140,000					△1,200,000
301 보상금	396,180,000					
302 배상금	5,988,000					
303 출연금	141,196,000					
401 기본조사설계비						
402 실시설계비	78,857,000					
404 시설비	7,565,788,000					
405 감리비	152,454,000					
406 시설부대비	13,003,000					
407 자산취득비	5,652,037,000					
701 전출금	1,430,292,000					△181,000,000
705 감가상각비	5,946,502,000					
706 당기순이익	1,000,000					

(단위 : 원)

전용 증감액 (증액)	이용 및 이체액 (감액)	이용 및 이체액 (증액)	예산현액	지출액	다음년도 이월액	불용액
303,486,000			58,211,005,000	57,481,800,290	289,200,000	440,004,710
168,693,000			18,580,937,000	18,580,555,340		381,660
			224,715,000	223,955,040		759,960
			10,261,820,000	9,601,452,330	289,200,000	371,167,670
97,000,000			1,197,377,000	1,191,037,990		6,339,010
			34,541,000	33,665,450		875,550
			330,000	324,500		5,500
			448,582,000	446,100,380		2,481,620
			5,028,673,000	5,017,977,520		10,695,480
20,093,000			1,214,033,000	1,197,985,250		16,047,750
17,700,000			413,880,000	413,670,900		209,100
			5,988,000			5,988,000
			141,196,000	135,634,000		5,562,000
			78,857,000	61,990,390		16,866,610
			7,565,788,000	7,564,093,800		1,694,200
			152,454,000	152,454,000		
			13,003,000	12,997,190		5,810
			5,652,037,000	5,651,181,400		855,600
			1,249,292,000	1,249,222,810		69,190
			5,946,502,000	5,946,502,000		
			1,000,000	1,000,000		

○ 국립식물검역소 계정

과목	예산액	수입 대체 /마련	전년도 이월액	예비비 사용액 (감액)	예비비 사용액 (증액)	전용 증감액 (감액)
총 계	26,450,622,000				141,728,000	△125,952,000
101 보수	14,990,299,000				141,728,000	
102 비정규직보수	44,352,000					
201 관서운영비	3,881,853,000					
202 여비	896,602,000					
204 업무추진비	19,033,000					
205 복리후생비	2,500,000					
206 용역비	103,200,000					
207 시험연구비	528,052,000					
210 직무수행경비	854,370,000					
301 보상금	375,773,000					
402 실시설계비	11,160,000					
404 시설비	477,190,000					
405 감리비	10,360,000					
406 시설부대비	2,720,000					
407 자산취득비	1,304,223,000					
701 전출금	1,182,048,000					△125,952,000
705 감가상각비	1,765,887,000					
706 당기순이익	1,000,000					

(단위 : 원)

전용 증감액 (증액)	이용 및 이체액 (감액)	이용 및 이체액 (증액)	예산현액	지출액	다음년도 이월액	불용액
125,952,000			26,592,350,000	26,166,220,040		426,129,960
93,297,000			15,225,324,000	15,192,394,700		32,929,300
			44,352,000	41,324,010		3,027,990
			3,881,853,000	3,695,166,370		186,686,630
			896,602,000	838,641,210		57,960,790
			19,033,000	17,955,060		1,077,940
			2,500,000	2,500,000		
			103,200,000	92,578,880		10,621,120
			528,052,000	521,501,810		6,550,190
8,501,000			862,871,000	847,590,270		15,280,730
24,154,000			399,927,000	350,539,110		49,387,890
			11,160,000	11,160,000		
			477,190,000	414,849,310		62,340,690
			10,360,000	10,360,000		
			2,720,000	2,720,000		
			1,304,223,000	1,303,956,380		266,620
			1,056,096,000	1,056,095,930		70
			1,765,887,000	1,765,887,000		
			1,000,000	1,000,000		

## 사. 양곡관리 특별회계

과목	예산액	수입 대체 /마련	전년도 이월액	예비비 사용액 (감액)	예비비 사용액 (증액)	전용 증감액 (감액)
총 계	1,470,455,166,000		214,537,000			△32,267,904,900
201 관서운영비	171,435,245,000		167,645,000			△1,082,322,000
208 저장품매입비	1,147,306,001,000					△5,306,035,000
301 보상금	109,305,440,000					△11,617,487,000
304 민간경상이전						
305 자치단체경상 이전	1,300,851,000		46,892,000			
306 비금융공기업 경상전출금	1,000					
308 차입금이자	41,000,000,000					△14,168,947,900
407 자산취득비	2,000					
413 비금융공기업 자본전출금	1,000					
803 반환금기타	107,575,000					△93,113,000

(단위 : 원)

전용 증감액 (증액)	이용및 이체액 (감액)	이용및 이체액 (증액)	예산현액	지출액	다음년도 이월액	불용액
32,267,904,900			1,470,669,653,000	1,470,307,205,560	24,100,000	338,344,440
			170,520,568,000	170,158,125,030	24,100,000	338,342,970
18,673,386,000			1,160,673,352,000	1,160,673,351,630		370
13,594,518,900			111,282,471,900	111,282,471,900		
			1,347,743,000	1,347,743,000		
			1,000			1,000
			26,831,052,100	26,831,052,100		
			2,000			2,000
			1,000			1,000
			14,462,000	14,461,900		100



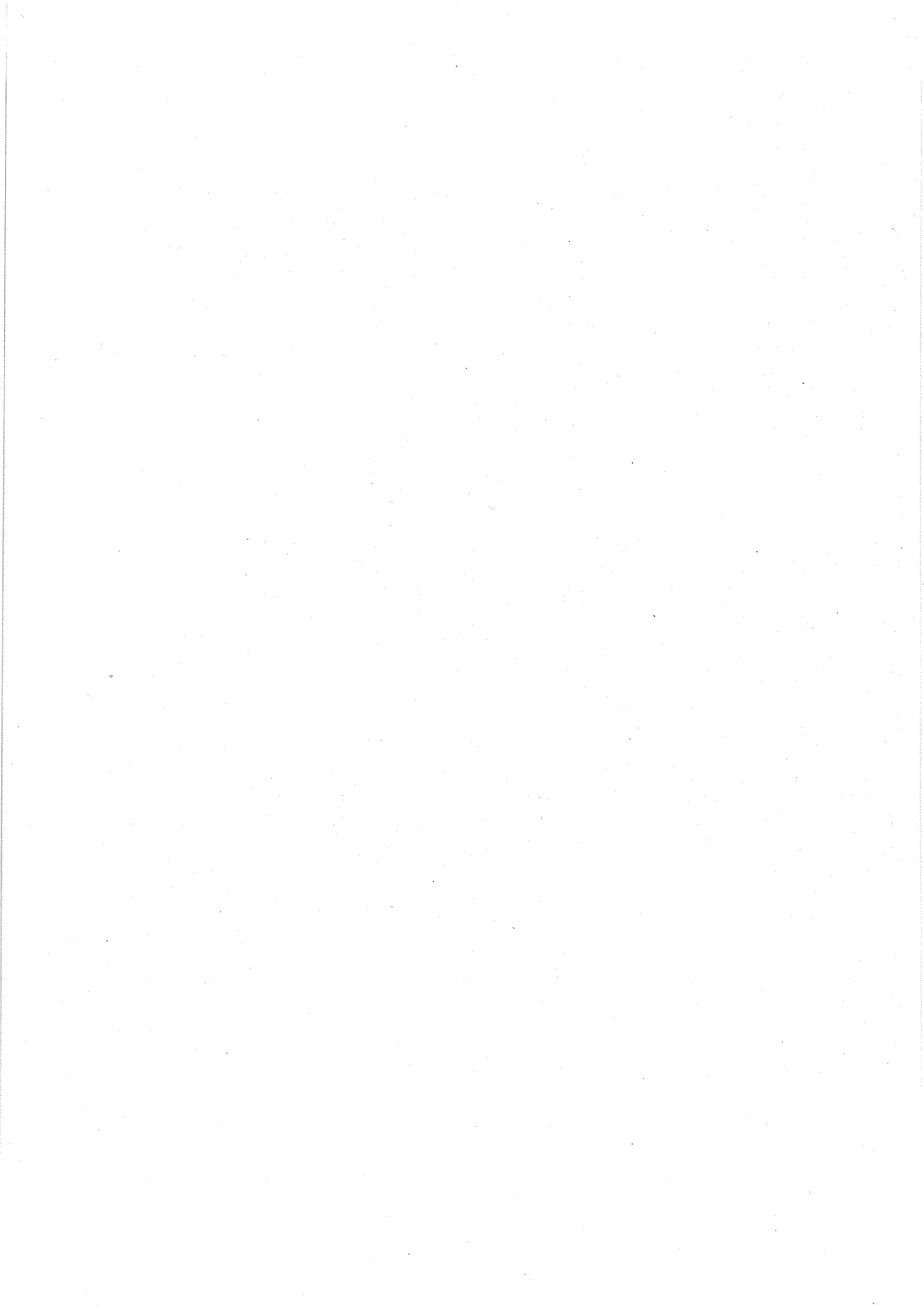

## 2. 보조금 집행내역

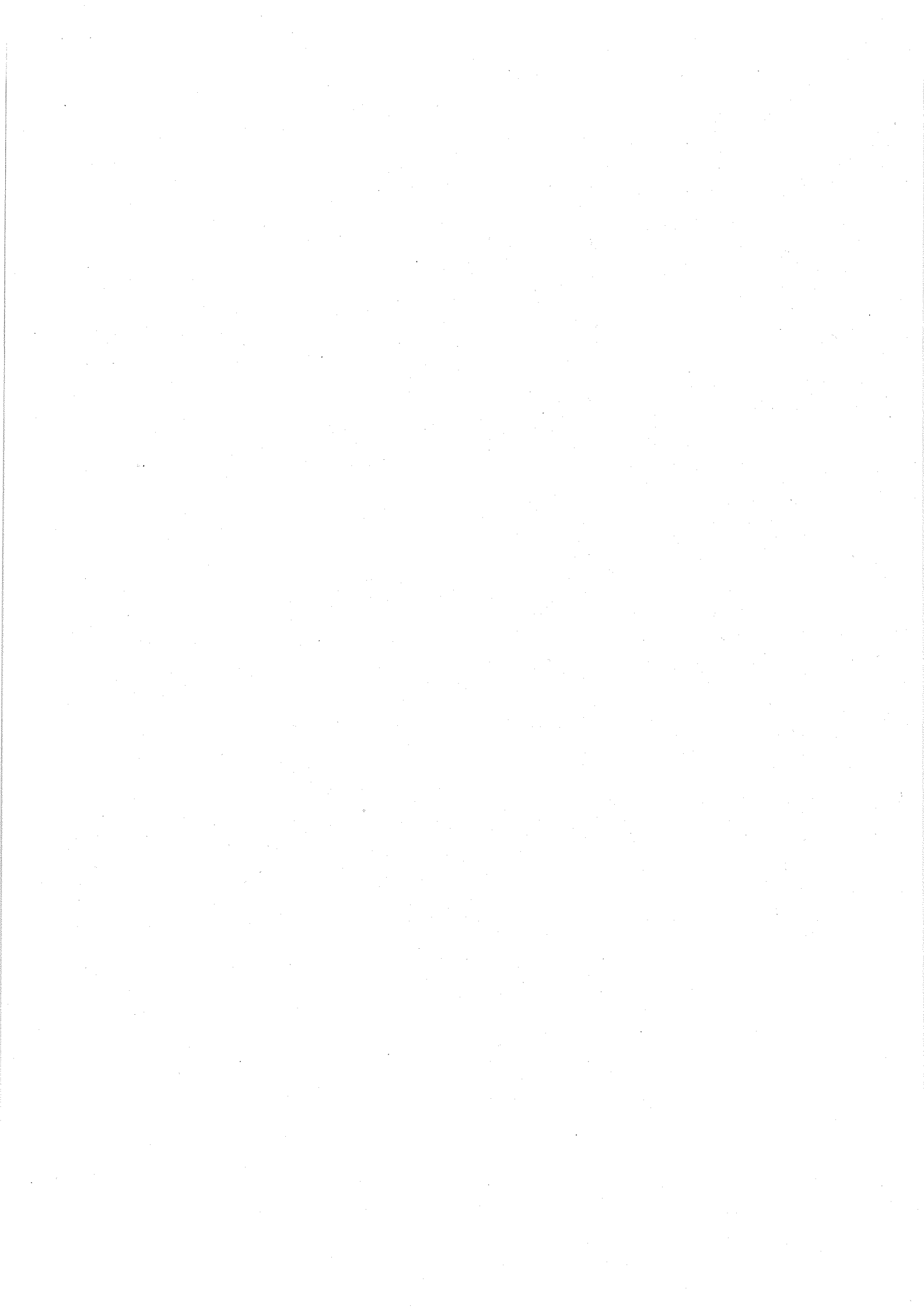

가. 일반회계

(1) 보조금집행내역 총괄

(단위 : 원)

보조사업명	세출예산액	예산현액	지출액	다음년도 이월액	불용액
민간에 대한 경상보조 (304-02목)	487,096,000,000	489,349,547,000	487,962,155,460	1,387,391,540	-
자치단체에 대한 경상보조 (305-01목)	2,958,000,000	2,958,000,000	2,958,000,000	-	-
자치단체에 대한 자본보조 (412-01목)	-	56,658,192,000	56,658,192,000	-	-
합 계	490,054,000,000	548,965,739,000	547,578,347,460	1,387,391,540	-

## (2) 보조금 집행내역

### ○ 일반회계

소관 (Agency)	보조사업명 (Subsidized Project)	예산액 (Budget)	예산현액 (Real Budget)	지출액 (Expenditure)
농림부 Ministry of Agriculture & Forestry	비료계정적자보전 Subsidy for fertilizer account deficit	181,038	181,038	181,038
	농약계정적자보전 Subsidy for fertilizer account deficit	16,798	16,798	16,798
	수리시설유지관리지원 Budget for Operation & Maintenance Irrigation Systems	2,958	2,958	2,958
	- 수리시설유지관리지원지자체경상 Budget for Operation & Maintenance Irrigation Systems			
	수리시설유지관리지원 Budget for Operation & Maintenance Irrigation Systems	141,300	141,300	141,300
	- 수리시설유지관리지원민간경상 Budget for Operation & Maintenance Irrigation Systems			
	FAO 한국협회 지원 KOREA FAO Association	121,234	121,234	121,234
	농업인의 날 행사 Subsidy for Ceremony of farmer's day	300	300	300
	수리시설재해복구 Disaster restoration of irrigation facilities	-	56,658	56,658
	부채대책자금이차보전 Interest subsidy for measures to debts	12,026	14,280	12,892
농협구조개선이차보전 Interest subsidy for agricultural cooperative restructuring improvement	14,400	14,400	14,400	

(Unit : Million Won)

이월액 (Carry-over)	불용액 (Not-used)	보조목적 (Purpose)	보조비율 (%) (Rate)	비고 (Remarks)
-	-	비료계정의 적자 보전	100	민간에 대한 경상보조 (304-02)
-	-	농약계정의 적자 보전	100	민간에 대한 경상보조 (304-02)
-	-	시도 수리시설유지관리 비 지원	50	자치단체에 대한 경상 보조 (305-01)
-	-	농업기반공사 수리시설 유지관리비 지원	100	민간에 대한 경상보조 (304-02)
-	-	FAO 한국협회 운영예산 지원	75	민간에 대한 경상보조 (304-02)
-	-	정부기념일인 농업인의 날 행사로 농업인의 자 긍심 고취	50-100	민간에 대한 경상보조 (304-02)
-	-	수리시설 자연재해 복 구비 지원	50-100	자치단체에 대한 자본 보조 (412-01)
1,387	-	부채 정상·조기상환자 에게 납입이자의 40%를 환급하여 성실한 부채상 환 유도	100	민간에 대한 경상보조 (304-02)
-	-	부실조합 구조개선으로 조합원과 예금자 보호 및 조합의 건전발전 도 모	100	민간에 대한 경상보조 (304-02)

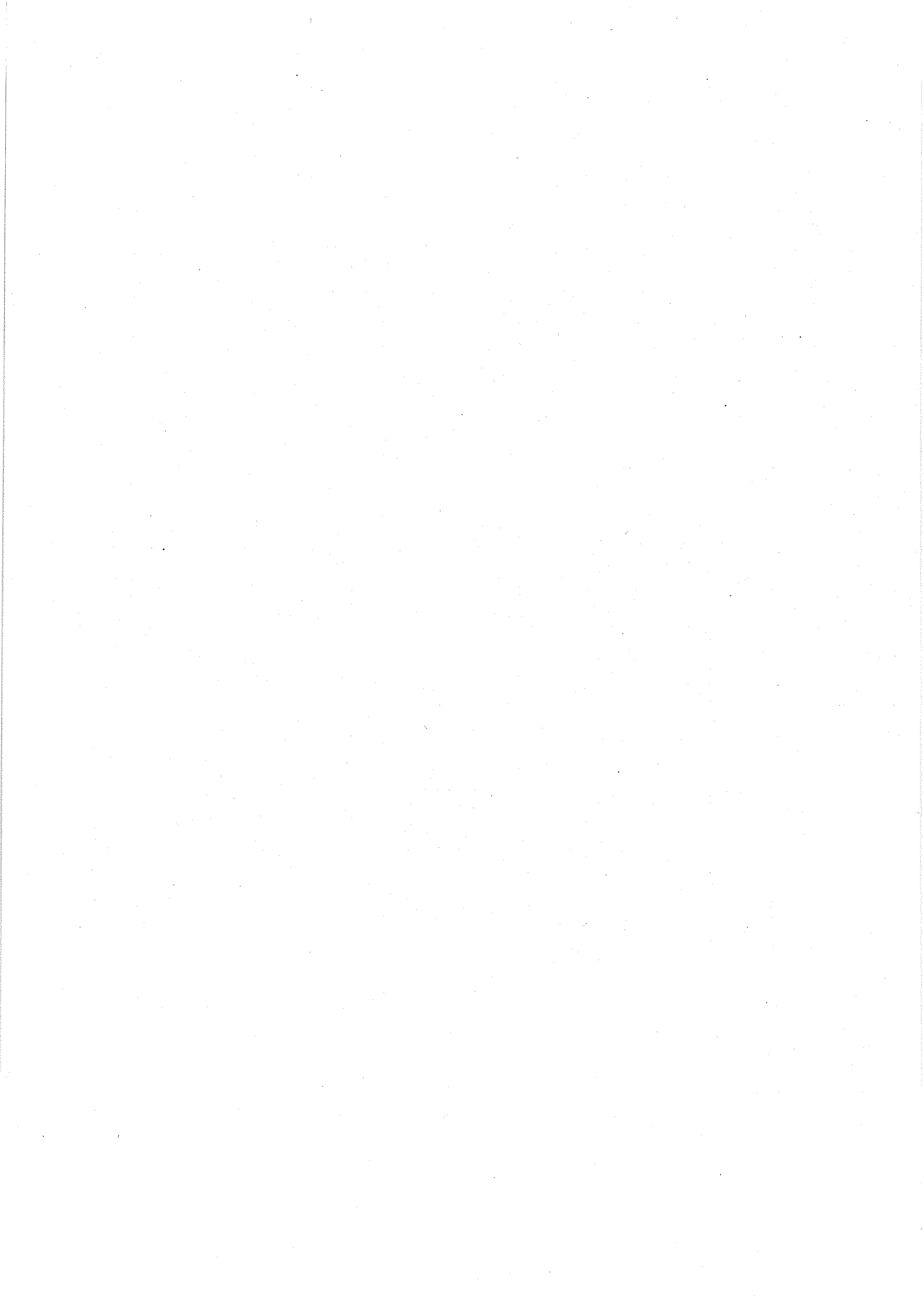

# 나. 농어촌구조개선특별회계

## (1) 보조금집행내역 총괄

○ 총괄

(단위 : 원)

보조사업명	세출예산액	예산현액	지출액	다음년도 이월액	불용액
민간에 대한 경상보조 (304-02목)	208,220,947,000	209,516,690,000	198,516,879,130	474,610,000	10,749,810,870
자치단체에 대한 경상보조 (305-01목)	647,954,576,000	665,916,851,000	648,685,717,000	286,472,000	17,231,134,000
민간에 대한 자본보조 (411-01목)	722,093,400,000	723,539,400,000	718,481,145,000		5,058,255,000
자치단체에 대한 자본보조 (412-01목)	946,102,218,000	951,032,624,000	929,569,584,000	16,000,000,000	5,463,040,000
<b>합 계</b>	<b>2,524,371,141,000</b>	<b>2,550,005,565,000</b>	<b>2,495,253,325,130</b>	<b>16,761,082,000</b>	<b>38,502,239,870</b>



○ 농어촌구조개선사업계정

(단위 : 원)

보조사업명	세출예산액	예산현액	지출액	다음년도 이월액	불용액
민간에 대한 경상보조 (304-02목)	96,392,300,000	97,365,318,000	93,767,186,650	224,610,000	3,598,131,350
자치단체에 대한 경상보조 (305-01목)	600,007,594,000	617,742,594,000	613,802,955,000	268,972,000	3,939,639,000
민간에 대한 자본보조 (411-01목)	455,022,400,000	455,022,400,000	455,022,400,000	-	-
자치단체에 대한 자본보조 (412-01목)	496,762,618,000	499,563,887,000	494,271,847,000	-	5,292,040,000
합 계	1,648,184,912,000	1,669,694,199,000	1,656,864,388,650	493,582,000	12,829,810,350

○ 농어촌특별세전입금사업계정

(단위 : 원)

보조사업명	세출예산액	예산현액	지출액	다음년도 이월액	불용액
민간에 대한 경상보조 (304-02목)	111,828,647,000	112,151,372,000	104,749,692,480	250,000,000	7,151,679,520
자치단체에 대한 경상보조 (305-01목)	47,946,982,000	48,174,257,000	34,882,762,000	17,500,000	13,291,495,000
민간에 대한 자본보조 (411-01목)	267,071,000,000	268,517,000,000	263,458,745,000	-	5,058,255,000
자치단체에 대한 자본보조 (412-01목)	449,339,600,000	451,468,737,000	435,297,737,000	16,000,000,000	171,000,000
합 계	876,186,229,000	880,311,366,000	838,388,936,480	16,267,500,000	25,672,429,520

(2) 보조금 집행내역

○ 농어촌구조개선사업계정

소관 (Agency)	보조사업명 (Subsidized Project)	예산액 (Budget)	예산현액 (Real Budget)	지출액 (Expenditure)
농림부 Ministry of Agriculture & Forestry	대단위농업개발채무상환 Reimbursement of loan for large-scale agricultural development project	27,489	27,542	27,542
	가축방역 Animal disease control - 가축방역민간경상 Animal disease control	40	40	40
	가축방역 Animal disease control - 가축방역지자체경상 Animal disease control	16,499	16,499	16,499
	가축방역 Animal disease control - 가축방역지자체자본 Animal disease control	2,917	2,917	2,917
	농산물물류표준화 Standardization of physical Distribution	5,886	5,886	5,886
	농축산물 판매촉진 Fruits, flowers, Vegetables, Kimchi and livestock sales promotion	28,882	28,882	25,571
	농업생산기반통계조사 Reimbursement of loan for Large-scale agricultural development project	200	200	200
	농산물해외시장개척 Developing overseas markets	10,773	10,773	10,768
	농업벤처육성지원 support for agricultural venture business establishment	200	200	200

(Unit : Million Won)

이월액 (Carry-over)	불용액 (Not-used)	보조목적 (Purpose)	보조비율 (%) (Rate)	비고 (Remarks)
		대단위농업개발사업 차관원리 금 상환 지원, 장기채 상환자 금 지원	100	민간에 대한 정상보조 (304-02)
		가축방역 재료비 및 장비 지원	70	민간에 대한 정상보조 (304-02)
		가축방역 재료비 및 장비 지원	70	자치단체에 대한 정상보조 (305-01)
		가축방역 재료비 및 장비 지원	70	자치단체에 대한 자본보조 (412-01)
		물류체계 개선, 유통비용 절감 및 농산물경쟁력 강화	60	자치단체에 대한 자본보조 (412-01)
	3,311	농축산물의 수출물류 비용 지 원	100	민간에 대한 정상보조 (304-02)
		생산기반정비사업을 통한 통계 조사	100	민간에 대한 정상보조 (304-02)
	5	박람회 참가 및 수출 홍보, 해 외정보 수집 등 지원	정액	민간에 대한 정상보조 (304-02)
		벤처농업을 통한 고부가가치 농업 육성	정액	민간에 대한 정상보조 (304-02)

소관 (Agency)	보조사업명 (Subsidized Project)	예산액 (Budget)	예산현액 (Real Budget)	지출액 (Expenditure)
	식량생산부문재해복구 Rehabilitation of crop Production damages		3	3
	해외농업환경조사 Research for Overseas Agro-investment study	200	200	200
	경영이양직접지불 Direct Payment for Retirement	14,100	14,100	14,100
	논논업직접지불 Direct payment for paddy field farming - 논논업직접지불 민간경상 Direct payment for paddy field farming	1,578	1,578	1,578
	논논업직접지불 Direct payment for paddy field farming - 논논업직접지불 지자체경상 Direct payment for paddy field farming	478,832	479,350	479,349
	생산조정제 Paddy set-aside program - 생산조정제 민간경상 Paddy set-aside program	400	400	400
	생산조정제 Paddy set-aside program - 생산조정제 지자체경상 Paddy set-aside program	80,581	76,543	76,241
	과실검은마름병방제 Subsidy for preventive & eradication of black stem blight	900	900	501
	부적지 감귤 과원정비 Adjustment of citrus production	9,000	15,500	15,500
	종자관리사업지원 Application for Seed Management Project - 종자관리사업지원 지자체경상 Application for Seed Management Project	205	205	205

이월액 (Carry-over)	불용액 (Not-used)	보조목적 (Purpose)	보조비율 (%) (Rate)	비고 (Remarks)
		식량생산(농약대, 대과대 등) 재해복구비 지원	100	자치단체에 대한 자본보조 (412-01)
		해외농업 환경을 조사하여 우리 기업의 현지 진출시 활용하 고, FTA· DDA 자료로 활용	100	민간에 대한 경상보조 (304-02)
		경영이양 농가의 소득안정	정액	민간에 대한 경상보조 (304-02)
		논의 형상유지와 기능 보전	100	민간에 대한 경상보조 (304-02)
	1	논의 형상유지와 기능 보전	100	자치단체에 대한 경상보조 (305-01)
		벼 걱정면적 유지를 위해 휴경 농지 보조금 지급	정액	민간에 대한 경상보조 (304-02)
	302	벼 걱정면적 유지를 위해 휴경 농지 보조금 지급	정액	자치단체에 대한 경상보조 (305-01)
	399	과실검은마름병 확산 방지를 위한 방제사업비 지원	100	자치단체에 대한 경상보조 (305-01)
		저급품 감귤이 생산되는 부적 지감귤과원 정비로 국산 감귤 의 경쟁력 제고	30	자치단체에 대한 경상보조 (305-01)
		지자체 종자공급사업 지원	100	자치단체에 대한 경상보조 Application for Seed Management Project

소관 (Agency)	보조사업명 (Subsidized Project)	예산액 (Budget)	예산현액 (Real Budget)	지출액 (Expenditure)
	종자관리사업지원 Application for Seed Management Project - 종자관리사업지원 지자체자본 Application for Seed Management Project	3,528	3,528	3,528
	농업경영컨설팅 지원 Support for agricultural management consulting	1,965	1,965	1,965
	축산물검사 Livestock products inspection - 축산물검사 지자체 경상 Livestock products inspection	297	297	297
	축산물검사 Livestock products inspection - 축산물검사 지자체자본 Livestock products inspection	2,000	2,000	2,000
	친환경농업직접지불사업 Direct Payment for Environmentally friendly agriculture	5,492	4,511	4,507
	농기계임대사업 Subsidy for agricultural machinery lease		600	600
	물관리자동화 Tele-metering and Tele-control of irrigation watersupply	6,363	6,363	6,363
	농업용수수질개선 Agricultural water quality improvement project	100	100	100
	농촌용수 물관리정보화 Rural water management information system development	640	640	640
	대규모농업용수개발 Large-scale irrigation development project	15,400	15,400	15,400

이월액 (Carry-over)	불용액 (Not-used)	보조목적 (Purpose)	보조비율 (%) (Rate)	비고 (Remarks)
		원원종및원중생산 지원(100%) 및 보급중씨감자저장고신축 지원(50%)	100, 50	자치단체에 대한 자본보조 (412-01)
		경쟁력있는 농업경영체 육성	30	자치단체에 대한 경상보조 (305-01)
		축산물 안정성검사 지원	50	자치단체에 대한 경상보조 (305-01)
		축산물 안정성검사 지원	50	자치단체에 대한 자본보조 (412-01)
	4	친환경농업 육성	정액	자치단체에 대한 경상보조 (305-01)
		농기계임대사업 활성화로 구입 부담 경감	30	자치단체에 대한 자본보조 (412-01)
		현대적인 종합물관리를 위한 자동화시스템 구축	100	민간에 대한 자본초보 (411-01)
		농업용수 수질개선으로 쾌적한 농촌환경 조성	100	민간에 대한 자본초보 (411-01)
		농촌용수의 효율적 이용 및 물 관리체계 확립	100	민간에 대한 자본초보 (411-01)
		대규모 농업용수개발 지원	100	민간에 대한 자본초보 (411-01)



소관 (Agency)	보조사업명 (Subsidized Project)	예산액 (Budget)	예산현액 (Real Budget)	지출액 (Expenditure)
	배수개선 Drainage improvement - 배수개선 기본조사 민간자본 Basic design for drainage improvement	1,500	1,500	1,500
	배수개선 Drainage improvement - 배수개선 지자체자본 Drainage improvement	215,200	215,200	215,200
	수리시설개보수 Rehabilitation of irrigation development project	320,000	320,000	320,000
	중규모농업용수개발 Medium-scale irrigation development project	90,367	90,367	90,367
	마늘경쟁력제고지원 A project for strengthening competitiveness in garlic industry	12,108	10,348	5,630
	원예유통재해복구비지원 Support Project for disaster recovering		338	338
	축산재해복구 Rehabilitation of livestock facilities damages		21	21
	토양개량 Improvement of soil Condition	35,958	35,958	35,958
	지역특화사업 Region-specific and agricultural development program	40,000	40,000	40,000
	농산물유통시설보완 Repairment of Agricultural Wholesale Market	29	29	29

이월액 (Carry-over)	불용액 (Not-used)	보조목적 (Purpose)	보조비율 (%) (Rate)	비고 (Remarks)
		배수개선사업 조사설계비 지원	100	민간에 대한 자본초보 (411-01)
		침수농경지 배수개선 지원	100	자치단체에 대한 자본보조 (412-01)
		노후·파손된 수리시설 보수·보강	100	민간에 대한 자본초보 (411-01)
		중규모 농업용수 개발 지원	100	민간에 대한 자본초보 (411-01)
	4,718	중구갱신(60%), 생산기계화(36%), 작목전환(100%) 지원	36~100	자치단체에 대한 자본보조 (412-01)
		'04.1.21~1.25일 사이 동해 및 대설피해 복구 지원	25	자치단체에 대한 자본보조 (412-01)
		재해피해 축산농가 복구비 지원	15~40	자치단체에 대한 자본보조 (412-01)
		토양개량으로 토양환경 지속 유지·보전	80	자치단체에 대한 자본보조 (412-01)
		지자체를 통한 보조사업 추진 제고 및 농립사업 평가로 효율성 증대	50	자치단체에 대한 자본보조 (412-01)
		공영도매시장 저온저장고 등 시설 보완	40	자치단체에 대한 자본보조 (412-01)

소관 (Agency)	보조사업명 (Subsidized Project)	예산액 (Budget)	예산현액 (Real Budget)	지출액 (Expenditure)
	축산분뇨처리시설 지원 Livestock wastes disposal facilities	15,998	15,998	15,423
	농업생산기반종합정비 Agricultural Land and water Development Comprehensive projects	18,306	18,306	18,306
	일반용수개발 Supplementary irrigation development project	60,900	60,900	60,900
	미곡종합처리장증설 Rice processing complex - 미곡종합처리장증설 지자체경상 Rice processing complex	492	492	323
	미곡종합처리장증설 Rice processing complex - 미곡종합처리장증설 지자체자본 Rice processing complex	9,000	12,600	12,600
	농촌개발시험연구사업 Research for rural development	1,370	1,370	1,370
	수질조사및연구 A study on the agricultural water quality survey	1,300	1,300	1,300
	저수지준설 Dredging of reservoir	10,000	10,000	10,000
	수리시설안전진단 Safety diagnosis of irrigation and drainage facilities	4,828	4,828	4,828
	국가관리방조제개보수 Rehabilitation and upgrading of national seadike	34,300	34,300	34,300

이월액 (Carry-over)	불용액 (Not-used)	보조목적 (Purpose)	보조비율 (%) (Rate)	비고 (Remarks)
	575	분뇨처리시설 지원	30~70	자치단체에 대한 자본보조 (412-01)
		농업용수개발, 경지정리, 배수 개선 등의 농업기반정비사업의 종합시행 지원	90	자치단체에 대한 자본보조 (412-01)
		지표수 보강개발(100%), 소규모 용수개발(50%)	50~100	자치단체에 대한 자본보조 (412-01)
	169	쌀 유통구조 개선	50	자치단체에 대한 경상보조 Rice processing complex
		쌀 유통구조 개선	32	자치단체에 대한 자본보조 Rice processing complex
		생산기반정비사업을 위한 연구 비 지원	100	민간에 대한 경상보조 (304-02)
		농촌용수 수질조사 연구	100	민간에 대한 경상보조 (304-02)
		저수량 확보를 위해 저수지에 퇴적된 토사 준설	100	민간에 대한 자본초보 (411-01)
		수리시설의 유지관리 및 안전 상태를 정밀진단	100	민간에 대한 자본초보 (411-01)
		노후 및 재해에 취약한 국가관 리방조제 보수·보강	100	자치단체에 대한 자본보조 (412-01)

소관 (Agency)	보조사업명 (Subsidized Project)	예산액 (Budget)	예산현액 (Real Budget)	지출액 (Expenditure)
	지방관리방조제개보수 Rehabilitation and upgrading of district seadike	34,500	34,500	34,500
	저수지비상대처지원 Reservoir emergency action plan	600	600	600
	수리시설재해복구 Disaster restoration of irrigation & erainage facilities	2,769	2,769	2,769
	지하수자원관리 Ground water survey	5,124	5,124	5,124
	도농교류(농소정)협력사업 Support for cooperation projects of farmers, consumers and government	1,000	1,000	994
	조건불리지역직접지불 Direct payment for less-favored area - 조건불리지역직접지불 민간경상 Direct payment for less-favored area		800	581
	조건불리지역직접지불 Direct payment for less-favored area - 조건불리지역직접지불 지자체경상 Direct payment for less-favored area		8,900	8,631
	농업인고교생자녀보조 Tuition support for farmer's high school students		4,079	4,079
	영유아자녀양육비지원 Support for farmer's rearing expenditures		4,756	2,378
	출하지원시스템구축 Agriculture marketing information	968	968	911

이월액 (Carry-over)	불용액 (Not-used)	보조목적 (Purpose)	보조비율 (%) (Rate)	비고 (Remarks)
		노후 및 재해에 취약한 지방관 리방조계 보수·보강	70	자치단체에 대한 자본보조 (412-01)
		저수지 붕괴 대비 비상대처계 획 수립 지원	100	민간에 대한 자본초보 (411-01)
		수리시설 자연재해 복구비 지 원	50~100	자치단체에 대한 자본보조 (412-01)
		농업용 지하수 개발 지원	100	민간에 대한 자본초보 (411-01)
	6	농업인과 도시소비자간 상호이 해와 협력 증진	정액	민간에 대한 경상보조 (304-02)
	219	농업생산 및 정주여건이 불리 한 농촌지역 지원으로 지역사 회 및 농업의 다원적 기능 유 지	70	민간에 대한 경상보조 (304-02)
	269	농업생산 및 정주여건이 불리 한 농촌지역 지원으로 지역사 회 및 농업의 다원적 기능 유 지	70	자치단체에 대한 경상보조 (305-01)
		영세농어업인의 교육비 부담 경감	30	자치단체에 대한 경상보조 (305-01)
	2,378	농업인의 자녀 양육부담 경감	50	자치단체에 대한 경상보조 (305-01)
	57	농업인에게 종합적이고 체계적 인 유통정보 제공으로 합리적 인 의사결정 지원 및 농가소득 증대 기여	정액	민간에 대한 경상보조 (304-02)

소관 (Agency)	보조사업명 (Subsidized Project)	예산액 (Budget)	예산현액 (Real Budget)	지출액 (Expenditure)
	아시아태평양수의사대회 Federation of Asian Veterinary Association	200	200	200
	인삼검사장 검사장비 구입 Purchasing machine of ginseng inspection center	100	100	100
	국제농업기계박람회 Subsidy for SIEMSTA	200	200	200
	울진친환경EXPO지원 Eco-Agriculture/Organic Food Expo, Korea	1,000	1,000	1,000
	세계쌀의해기념행사 Ceremony for the International Year of Rice	100	100	100
	친환경축산직불제 Direct Payment for Environment-friendly Livestock production	5,745	3,745	3,328
	물류기기공동이용 Logistics Equipments Pool	6,392	6,392	6,392
	김치종합센타조성 Kimchi complex center	2,104	2,104	2,104
	우수농식품판매홍보지원 Supporting sales & promotion of high quality agricultural food	1,000	1,120	1,120

이월액 (Carry-over)	불용액 (Not-used)	보조목적 (Purpose)	보조비율 (%) (Rate)	비고 (Remarks)
		수의사대회 행사 진행비	33	민간에 대한 경상보조 (304-02)
		고려인삼 품질관리	100	민간에 대한 자본초보 (411-01)
		농기계박람회 지원	100	민간에 대한 경상보조 (304-02)
		친환경 EXPO행사비 지원	정액	자치단체에 대한 자본보조 (412-01)
		기념식 행사 지원	정액	민간에 대한 경상보조 (304-02)
	417	친환경 축산농가 직불금 지급	100	자치단체에 대한 경상보조 (305-01)
		물류기기 임차료 보조지원	60	민간에 대한 경상보조 (304-02)
		김치의 홍보·판매·생산 기능을 종합적으로 수행할 단지 조성	70	자치단체에 대한 자본보조 (412-01)
		우리농산물의 소비촉진 도모 및 안정적인 소비기반 구축을 위한 홍보 지원	100	민간에 대한 경상보조 (304-02)



○ 농어촌특별세전입금사업계정

소관 (Agency)	보조사업명 (Subsidized Project)	예산액 (Budget)	예산현액 (Real Budget)	지출액 (Expenditure)
농림부 Ministry of Agriculture & Forestry	중규모용수개발 Medium-scale irrigation development project	228,333	228,433	228,433
	농산물산지유통센터건립 Agricultural Packing house	12,900	12,900	12,729
	농촌생활용수개발 Living water supply project in rural areas	59,840	59,840	59,840
	밭기반정비 Upland improvement - 밭기반정비 조사설계 민간자본 Survey and design for upland improvement	2,095	2,095	2,095
	밭기반정비 Upland improvement - 밭기반정비 지자체자본 Upland improvement	113,412	113,412	113,412
	농산물종합유통센터건설 Agricultural composite Marketing centers	31,147	30,597	26,089
	일반경지정리 Paddy field consoiidation - 일반경지정리조사비 Survey and design for paddy field consolidation	-	396	396
	일반경지정리 Paddy field consoiidation - 일반경지정리사업비 Paddy field consolidation	17,532	17,532	17,532

(Unit : Million Won)

이월액 (Carry-over)	불용액 (Not-used)	보조목적 (Purpose)	보조비율 (%) (Rate)	비고 (Remarks)
-	-	중규모 농업용수 개발 지원	100	민간에 대한 자본보조(411-01)
-	171	농산물주산지에 품목별 특성에 맞는 산지유통시설을 설치하여 산지유통의 거점시설로 운영	30~50	자치단체에 대한 자본보조(412-01)
-	-	농촌지역의 자연마을 압반관정 개발 지원	80	자치단체에 대한 자본보조(412-01)
-	-	밭기반 정비를 위한 조사설계 지원	100	민간에 대한 자본보조(411-01)
-	-	밭작물 생산성 향상을 위한 밭기반정비	80	자치단체에 대한 자본보조(412-01)
-	4,508	종합유통센터 건설 사업비(부지매입비, 건축비, 물류장비비) 보조지원	50~70	민간에 대한 자본보조(411-01)
-	-	경지정리를 위한 조사설계비 지원	100	민간에 대한 자본보조(411-01)
-	-	불규칙한 농지를 적정한 면적으로 규격화	80	자치단체에 대한 자본보조(412-01)

소관 (Agency)	보조사업명 (Subsidized Project)	예산액 (Budget)	예산현액 (Real Budget)	지출액 (Expenditure)
	농촌투자유치센터 Rural-investment information center	360	360	360
	농업인재해공제 Support for disaster insurance of farmers	9,778	9,778	9,778
	농색농촌체험활동지원 Support for the Green-Tourism - 녹색농촌체험활동지원 Support for the Green-Tourism	256	256	256
	농색농촌체험활동지원 Support for the Green-Tourism - 녹색농촌체험활동지원사업비 Support for the Green-Tourism	3,200	3,200	3,200
	한발대비용수개발 Irrigation development project preparing for a drought	15,000	15,000	15,000
	농지기반조성 Land consolidation project - 농지기반조성조사비 Survey and design for Land consolidation project	1,896	3,396	3,396
	농지기반조성 Land consolidation project - 농지기반조성 Land consolidation project	180,326	180,326	180,326
	농공단지조성 Rural industrial site development project	25,084	25,084	25,084

(Unit : Million Won)

이월액 (Carry-over)	불용액 (Not-used)	보조목적 (Purpose)	보조비율 (%) (Rate)	비고 (Remarks)
-	-	농촌투자유치센터(현 도농교류센터) 운영 지원	100	민간에 대한 경상보조 (304-02)
-	-	농가경제안정 및 소득보장을 위한 재해공제료 일부 지원	50	민간에 대한 경상보조 (304-02)
-	-	녹색농촌 포털사이트 보완, 유지 등	100	민간에 대한 경상보조 (304-02)
-	-	녹색농촌 체험마을 조성	50	자치단체에 대한 자본보조 (412-01)
-	-	가뭄지역 긴급 용수개발 지원	80	자치단체에 대한 자본보조 (412-01)
-	-	농경지 정리 및 농로 확포장 조사	100	민간에 대한 자본보조 (411-01)
-	-	농경지 정리 및 농로 확포장 지원	80	자치단체에 대한 자본보조 (412-01)
-	-	농공단지 조성 지원으로 농외소득 증대 및 지역경제 활성화 도모	정액보조	자치단체에 대한 자본보조 (412-01)

소관 (Agency)	보조사업명 (Subsidized Project)	예산액 (Budget)	예산현액 (Real Budget)	지출액 (Expenditure)
	농촌마을종합개발 Rural community comprehensive Development project - 농촌마을종합개발기본계획수립비 Rural community comprehensive Development project master plan	3,600	3,600	3,050
	농촌마을종합개발 Rural community comprehensive Development project - 농촌마을종합개발 Rural community comprehensive Development project	16,000	16,000	-
	농업인교육훈련 Farmers training - 농업인교육훈련 민간경상 Farmers training	2,000	1,772	1,771
	농업인교육훈련 Farmers training - 농업인교육훈련 지자체경상 Farmers training	854	1,081	1,064
	자영농과생급식비보조 Meal provision for high school students under agricultural training	300	300	296
	농업인고교생자녀보조 Tuition support for farmer's high school students	15,305	15,305	15,305
	농가도우미보조 Support for farm household assistant Doumi	1,152	1,237	1,237
	여성농업인센타운영지원 Support for rural women's center	1,526	1,526	1,412

(Unit : Million Won)

이월액 (Carry-over)	불용액 (Not-used)	보조목적 (Purpose)	보조비율 (%) (Rate)	비고 (Remarks)
-	550	농촌마을종합개발을 위한 기본계획수립비 지원	100	민간에 대한 자본보조 (411-01)
16,000	-	농촌의 잠재자원 특성화를 통한 쾌적한 농촌공간 조성	80	자치단체에 대한 자본보조 (412-01)
-	1	후계농업인 등의 경영능력 향상을 위한 교육비 지원	정액	민간에 대한 경상보조 (304-02)
-	17	후계농업인 등의 경영능력 향상을 위한 교육비 지원	70	자치단체에 대한 경상보조 (305-01)
-	4	핵심 농업인 후계세대 육성	20	자치단체에 대한 경상보조 (305-01)
-	-	영세농업인의 교육비 부담 경감	30	자치단체에 대한 경상보조 (305-01)
-	-	여성농업인의 모성보호와 영농중단 방지	40	자치단체에 대한 경상보조 (305-01)
-	114	여성농업인의 안정적인 영농활동도모	50	자치단체에 대한 경상보조 (305-01)

소관 (Agency)	보조사업명 (Subsidized Project)	예산액 (Budget)	예산현액 (Real Budget)	지출액 (Expenditure)
	농작물재해보험 Introduction of crop insurance program	44,805	44,805	37,803
	영유아자녀양육비지원 Support for farmer's rearing expenditures]	25,465	25,380	12,224
	농업정보통신환경조성 Improvement of agricultural information infrastructure	2,399	2,949	2,563
	농업인홈페이지구축 Farmer's homepage for marketing - 농업인홈페이지구축 민간경상 Farmer's homepage for marketing	476	476	465
	농업인홈페이지구축 Farmer's homepage for marketing - 농업인홈페이지구축 지자체경상 Farmer's homepage for marketing	150	150	150
	농촌PC보내기지원 Supply of used PC for farmers - 농촌PC보내기지원(정액보조) Supply of used PC for farmers	180	180	180
	농촌PC보내기지원 Supply of used PC for farmers - 농촌PC보내기지원(50%보조) Supply of used PC for farmers	150	150	150
	화훼수출단지조성 The project of establishing a floriculture complex for exportation	745	745	745

(Unit : Million Won)

이월액 (Carry-over)	불용액 (Not-used)	보조목적 (Purpose)	보조비율 (%) (Rate)	비고 (Remarks)
-	7,002	자연재해로 인한 농가경영 불안 요인 해소	50, 90	민간에 대한 경상보조 (304-02)
-	13,156	농업인의 자녀 양육부담 경감	50	자치단체에 대한 경상보조 (305-01)
250	136	농업·농촌정보화 촉진 및 농림 사업의 투명성 확보를 위한 통합 정보시스템 구축·운영	정액	민간에 대한 경상보조 (305-02)
-	11	농촌정보화 활성화를 위한 농업 인 홈페이지 구축 지원	정액	민간에 대한 경상보조 (305-02)
-	-	농촌정보화 활성화를 위한 마을 홈페이지 구축 지원	50	자치단체에 대한 경상보조 (305-01)
-	-	중고PC를 기증받아 수리후 농가 에 보급하여 정보화인프라 확충 및 도·농간 정보격차 해소	정액	자치단체에 대한 경상보조 (305-01)
-	-	농촌정보화 활성화를 위한 마을 단위의 공동정보이용시설 설치 지 원	50	자치단체에 대한 경상보조 (305-01)
-	-	집단화된 화훼수출단지 조성으로 고품질화훼 집중생산 및 수출확대 등 농가소득 증대	30	자치단체에 대한 자본보조 (412-01)



소관 (Agency)	보조사업명 (Subsidized Project)	예산액 (Budget)	예산현액 (Real Budget)	지출액 (Expenditure)
	친환경농업육성지원 Support for environmentally friendly agriculture - 친환경농업육성지원 지자체경상 Support for environmentally friendly agriculture	315	315	315
	친환경농업육성지원 Support for environmentally friendly agriculture - 친환경농업육성지원 지자체자본 Support for environmentally friendly agriculture	4,800	4,800	4,800
	폐비닐수거비지원 Support for collecting waste vinyl	2,550	2,550	2,550
	식량생산부문재해복구 Rehabilitation of crop Production damages	-	2,129	2,129
	농산물규격공동출하 Standarzation of agricultural products	51,459	51,459	51,459
	소비자밀착형직판장지원 Packing hoage contact to consumer	500	500	500
	농산물통합쇼핑몰운영 Internet shopping mall for agricultural products	295	295	295

(Unit : Million Won)

이월액 (Carry-over)	불용액 (Not-used)	보조목적 (Purpose)	보조비율 (%) (Rate)	비고 (Remarks)
-	-	친환경농업 육성	50	자치단체에 대한 경상보조 (305-01)
-	-	친환경농업 육성	40	자치단체에 대한 자본보조 (412-01)
-	-	농경지 오염방지 및 농촌지역 환경 개선	100	자치단체에 대한 경상보조 (305-01)
-	-	식량생산(농약대, 대파대 등) 재해복구비 지원	100	자치단체에 대한 자본보조 (412-01)
-	-	농산물유통의 규격화·표준화를 통한 품질향상 및 유통비용 절감	20~40	민간에 대한 경상보조 (304-02)
-	-	농산물 직거래를 추진하고 있는 생산자·소비자 단체에 물류시설 지원을 통해 친환경 농산물 유통 활성화	50	자치단체에 대한 자본보조 (412-01)
-	-	농산물 전자직거래를 통한 농촌 소득 증대	100	민간에 대한 경상보조 (304-02)

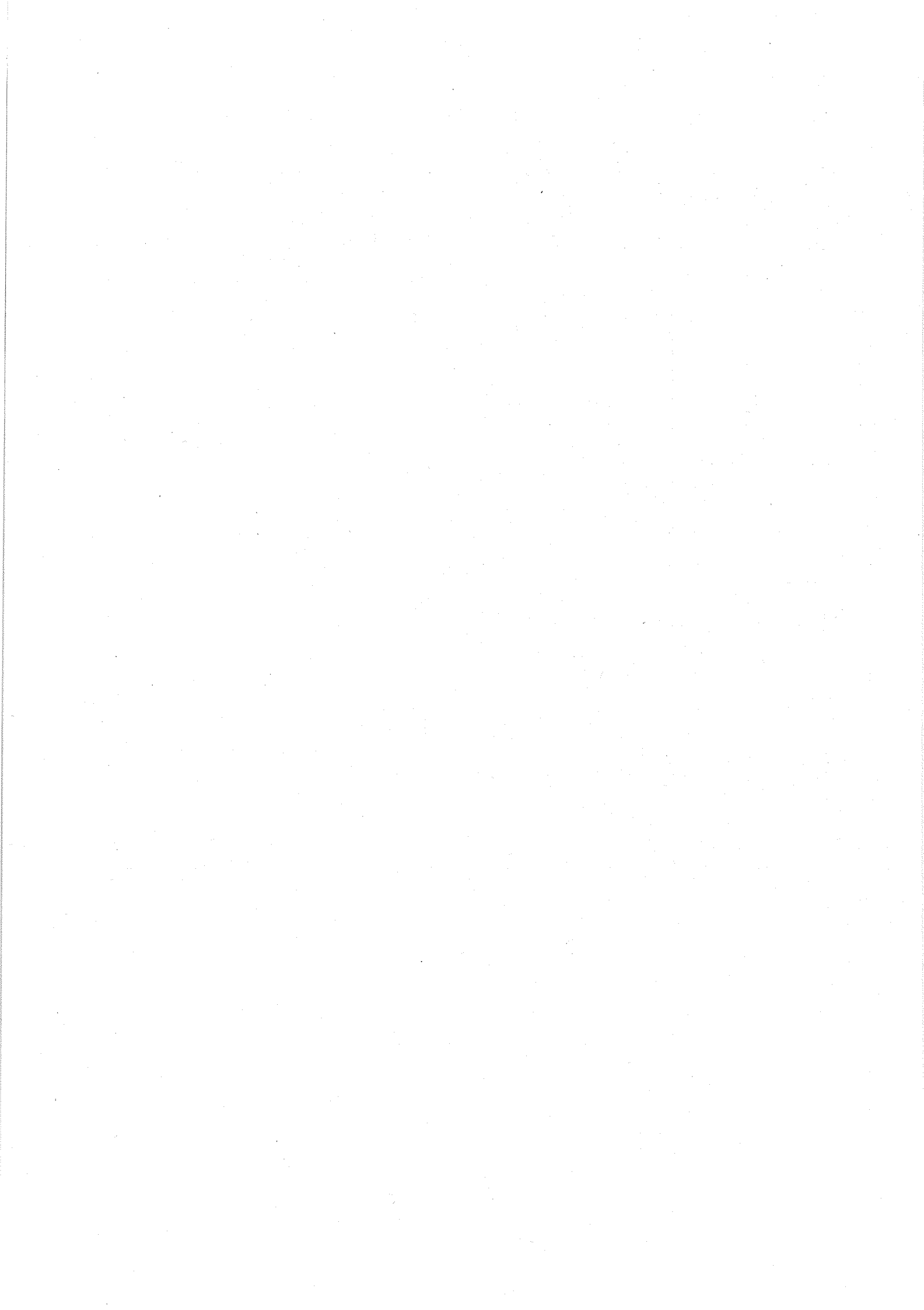

### 3. 정부출연금 집행내역

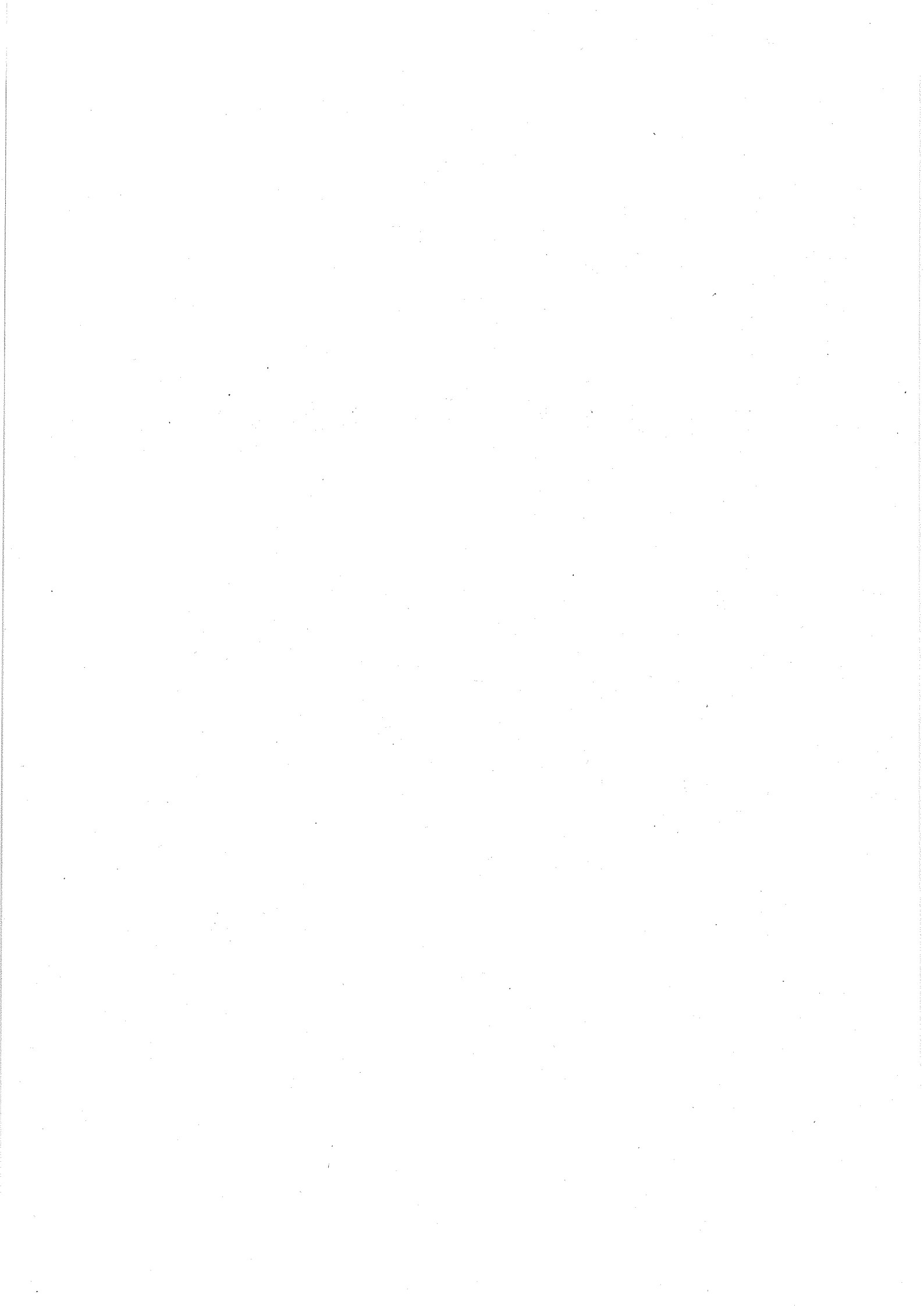

### 3. 정부출연금 집행내역

#### ○ 일반회계

(단위 : 백만원)

출연기관명	예산액	출연내역	
		예산현액	지출액
농협중앙회 (농림수산업자신용보증기금) CREDIT GUARANTEE FUND FOR FARMERS AND FISHERMEN	0	97,800	97,800
합 계		97,800	97,800

○ 농어촌구조개선특별회계

(단위 : 백만원)

출 연 기 관 명	예 산 액	출 연 내 역	
		예 산 현 액	지 출 액
< 농어촌구조개선사업계정 > 한국농촌경제연구원 KOREA RURAL ECONOMIC INSTITUTE	2,893	2,893	2,893
소 계	2,893	2,893	2,893
< 농어촌특별세전입금사업계정 > 농림기술관리센터 AGRICULTURAL RESEARCH AND PROMOTION CENTER	43,816	43,816	43,816
한국학술진흥재단 (농촌출신대학생학자금융자) KOREA RESEARCH FOUNDATION	2,100	2,100	2,100
농협중앙회 (농림수산업자신용보증기금) CREDIT GUARANTEE FUND FOR FARMERS AND FISHERMEN	250,000	250,000	2,500,000
< 소 계 >	295,916	295,916	2,545,916
합 계	298,809	298,809	298,809

## 4. 회계직공무원 직종별 현황



#### 4. 회계직공무원 직종별 현황 (2004.12.31 현재)

##### 가. 명령직

회 계	기 관 별	수 입 징 수 관				재 무 관		
		주임	분임	대리	계	주임	분임	대리
일반회계	농 립 부	1			1	1		
	서 울 특 별 시	1			1	1	26	
	부 산 광 역 시	1			1	1		
	대 구 광 역 시	1			1	1	9	
	인 천 광 역 시	1	1		2	1		
	광 주 광 역 시	1			1	1	1	
	대 전 광 역 시	1	5		6	1		
	울 산 광 역 시	1			1	1	5	
	경 기 도	1	32		33	1	31	
	강 원 도	1			1	1	17	
	충 청 북 도	1	14		15	1	13	
	충 청 남 도	1	19		20	1	16	
	전 라 북 도	1			1	1	15	
	전 라 남 도	1			1	1	22	
	경 상 북 도	1			1	1	23	
	경 상 남 도	1	1		2	1	21	
	제 주 도	1			1	1	4	
	국립농산물품질관리원	1	10		11	1	10	
	국립종자관리소	1	8		9	1	8	
	농업연수부							
	재정경제부					1		
농업전문학교								
농촌진흥청					1			
농어업농어촌특별대책위					1			
합 계		19	90		109	22	221	

(단위 : 명)

계	계 약 관			계	지 출 관			계	채 권 관 리 관			계
	주임	분임	대리		주임	분임	계		주임	분임	대리	
1					1		1	1			1	
27					1	25	26	1			1	
1					1		1	1			1	
10					1	9	10	1			1	
1					1		1	2			2	
2					1	1	2	1			1	
1					1		1	4	4		8	
6					1	5	6	1			1	
32					1	30	31	23	13		36	
18					1	18	19	1			1	
14					1	13	14	10	4		14	
17					1	16	17	11	9		20	
16					1	15	16	1			1	
23					1	22	23	1			1	
24					1	23	24	1			1	
22					1	21	22	2	1		3	
5					1	4	5	2			2	
11					1	12	13	1	10		11	
9					1	8	9	1	8		9	
1					1		1					
1					1		1					
1					1		1					
243					22	222	244	66	49		115	

회 계	기 관 별	수 입 징 수 관				채 무 관			
		주임	분임	대리	계	주임	분임	대리	
농특회계 (구조개선 사업계정)	농 립 부	1			1	1			
	서 울 특 별 시	1			1	1	2		
	부 산 광 역 시	1			1	1			
	대 구 광 역 시	1			1	1	8		
	인 천 광 역 시	1			1	1			
	광 주 광 역 시	1			1	1	5		
	대 전 광 역 시	1			1	1			
	울 산 광 역 시	1			1	1	5		
	경 기 도	1			1	1	32		
	강 원 도	1			1	1	20		
	충 청 북 도	1			1	1	14		
	충 청 남 도	1			1	1	16		
	전 라 북 도	1			1	1	16		
	전 라 남 도	1			1	1	25		
	경 상 북 도	1			1	1	24		
	경 상 남 도	1			1	1	21		
	제 주 도	1			1	1	4		
	국립농산물품질관리원						1	10	
	국립종자관리소		1		1	1		8	
	농업연수부						1		
농촌진흥청						1			
농협중앙회	1			1	1				
농업전문학교						1			
합 계		18	1		19	23	210		

(단위 : 명)

계	계 약 관			계	지 출 관			계	채 권 관 리 관			
	주임	분임	대리		주임	분임	대리		주임	분임	대리	계
1					1			1	1			1
3					1	2		3	1			1
1					1			1	1			1
9					1	8		9	1			1
1					1			1	1			1
6					1	5		6	1			1
1					1			1	1			1
6					1	5		6	1			1
33					1	32		33	1			1
21					1	19		20	1			1
15					1	15		18	1			1
17					1	16		17	1			1
17					1	16		17	1			1
26					1	24		25	1			1
25					1	24		25	1			1
22					1	21		22	1	1		2
5					1	4		5	1			1
11					1	10		11				
9					1	8		9				
1					1			1				
1					1			1				
1					1			1	1			1
1					1			1				
233					23	209		232	18	1		19

회 계	기 관 별	수 입 징 수 관				재 무 관		
		주임	분임	대리	계	주임	분임	대리
농 특 회 계 (전입금사업계정)	농 립 부	1			1	1		
	서 울 특 별 시	1			1	1		
	부 산 광 역 시	1			1	1		
	대 구 광 역 시	1			1	1		
	인 천 광 역 시	1			1	1		
	광 주 광 역 시	1			1	1		
	대 전 광 역 시	1			1	1		
	울 산 광 역 시	1			1	1		
	경 기 도	1			1	1		
	강 원 도	1			1	1		
	충 청 북 도	1			1	1		
	충 청 남 도	1			1	1		
	전 라 북 도	1			1	1		
	전 라 남 도	1			1	1		
	경 상 북 도	1			1	1		
	경 상 남 도	1			1	1		
	제 주 도	1			1	1		
	농 협 중 앙 회	1			1	1		
합 계		18			18	18		
농특세관리특별회계	농 립 부	1			1	1		
합 계		1			1	1		

(단위 : 명)

계	계 약 관			계	지 출 관			계	채 권 관 리 관			
	주임	분임	대리		주임	분임	대리		주임	분임	대리	계
1					1			1	1			1
1					1			1	1			1
1					1			1	1			1
1					1			1	1			1
1					1			1	1			1
1					1			1	1			1
1					1			1	1			1
1					1			1	1			1
1					1			1	1			1
1					1			1	1			1
1					1			1	1			1
1					1			1	2			2
1					1			1	1			1
1					1			1	1			1
1					1			1	1			1
1					1			1	1			1
1					1			1	1			1
1					1			1	1			1
1					1			1	1			1
18					18			18	18			18
1					1			1	1			1
1					1			1	1			1

회 계	기 관 별	수 입 징 수 관				재 무 관		
		주임	분임	대리	계	주임	분임	대리
책 특 회 계 (손익계정)	국립수의과학검역원	1	5		6	1	5	
	국립식물검역소	1	7		8	1	7	
책 특 회 계 (자본계정)	국립수의과학검역원	1	5		6	1	5	
	국립식물검역소	1	7		8	1	7	
	합 계	4	24		28	4	24	

(단위 : 명)

계	계 약 관				지 출 관				채권관리관			
	주임	분임	대리	계	주임	분임	대리	계	주임	분임	대리	계
6					1	5		6	1	5		6
8					1	7		8	1	7		8
6					1	5		6	1	5		6
8					1	7		8	1	7		8
28					4	24		28	4	24		28



나. 출납직(출납공무원)

회 계	기 관 별	수 입 금			관서운영경비		
		주입	분입	계	주입	분입	계
일반회계	농 립 부				12		12
	서 울 특 별 시				7		7
	대 구 광 역 시				1		1
	광 주 광 역 시				1		1
	대 전 광 역 시						
	울 산 광 역 시				2		2
	경 기 도				2		2
	강 원 도				11		11
	충 청 북 도				1		1
	충 청 남 도	1		1	6		6
	전 라 북 도				2		2
	전 라 남 도						
	경 상 북 도				26		26
	경 상 남 도				5		5
	제 주 도				2		2
	국립농산물품질관리원				122		122
	국립종자관리소	1		1	15		15
농업연수부							
합 계		2		2	215		215
농특회계 (구조개선계정)	농 립 부				1		1
	광 주 광 역 시				1		1
	경 기 도				1		1
	강 원 도				2		2
	충 청 북 도				1		1
	충 청 남 도				6		6
	전 라 북 도				1		1
	전 라 남 도				7		7
	경 상 북 도				18		18
	경 상 남 도				11		11
	제 주 도				1		1
	국립농산물품질관리원				123		123
	국립종자관리소				12		12
	농업전문학교				1		1
합 계				186		186	



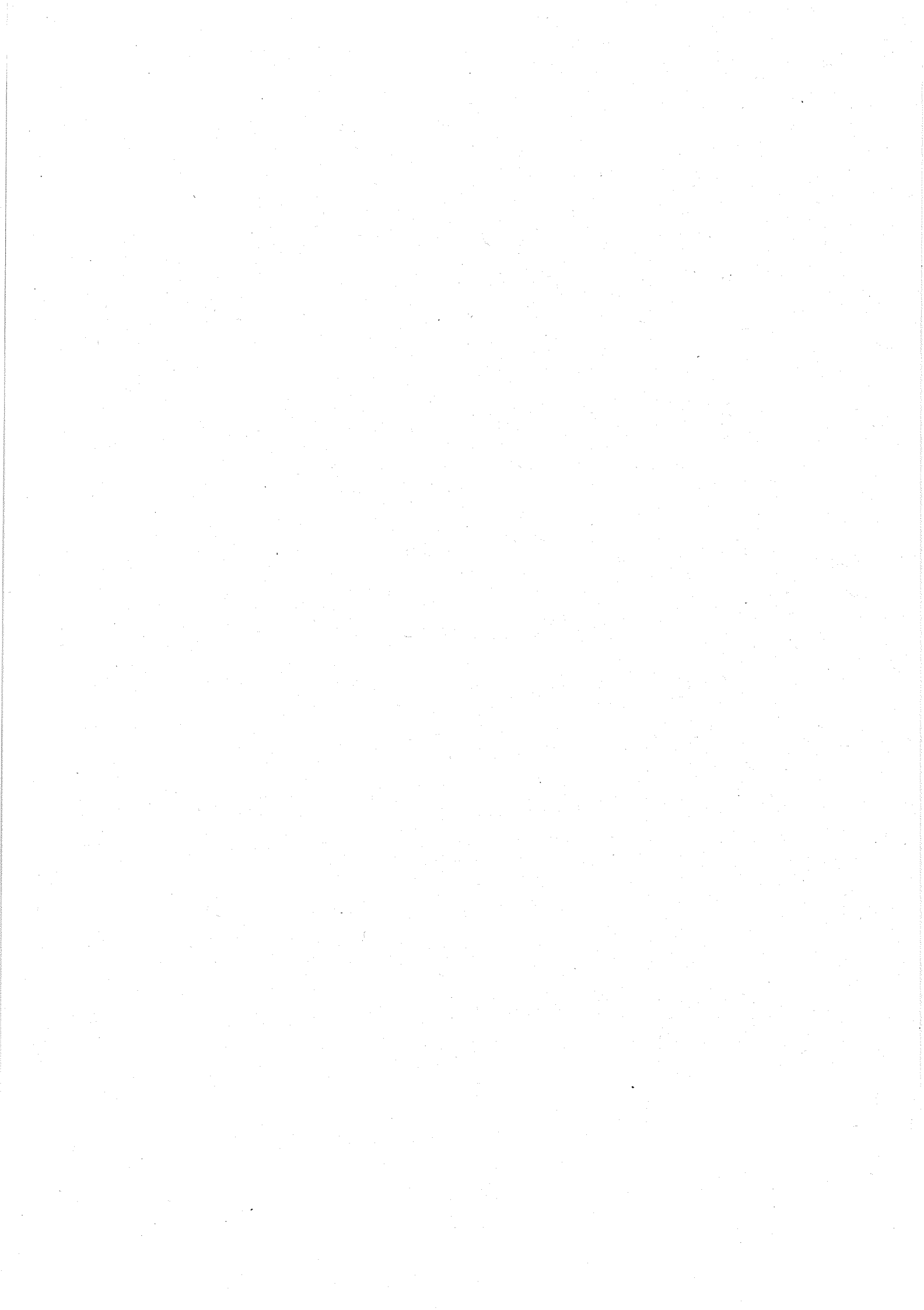

## 5. 2004 세출예산 과목부호표

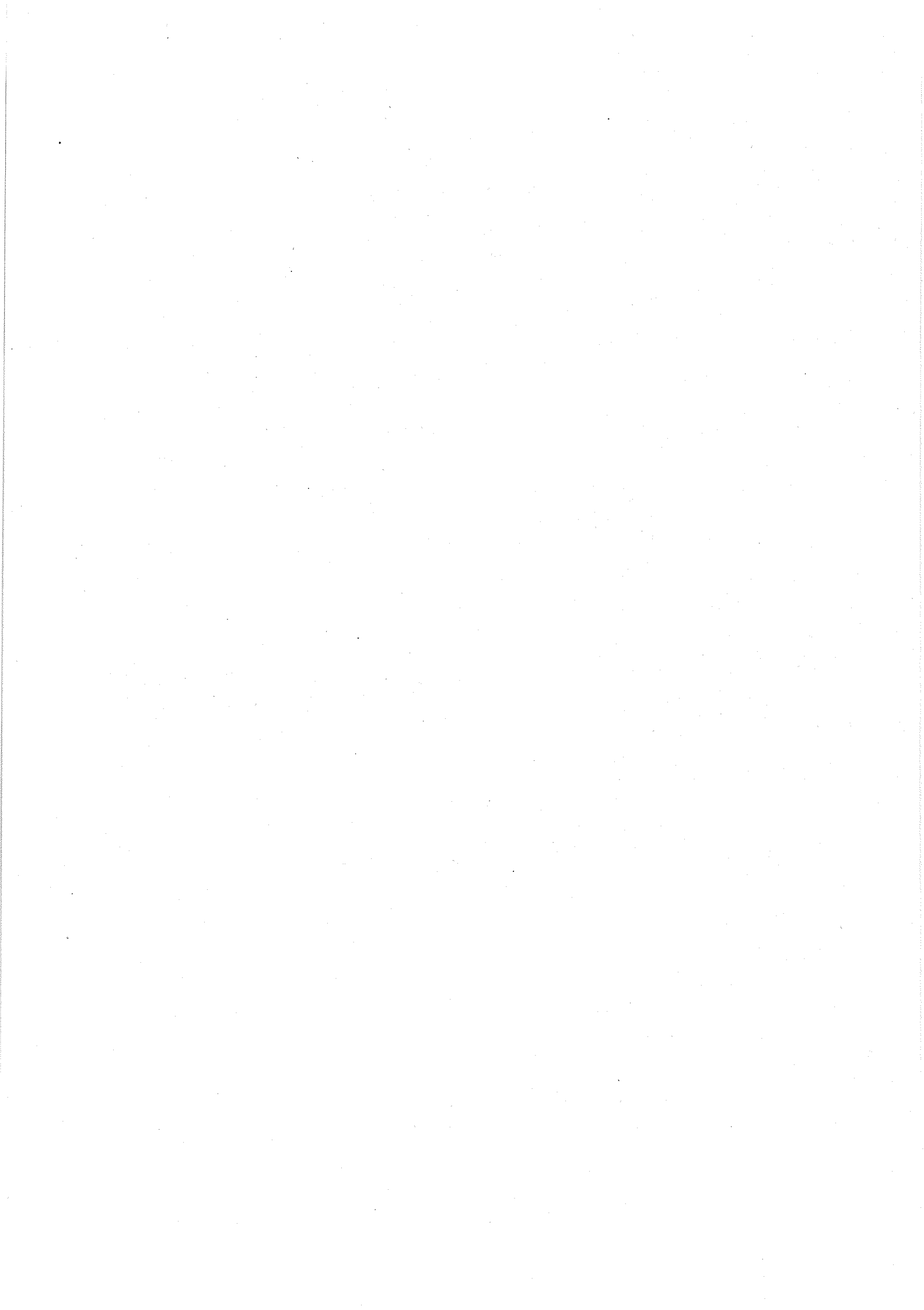

5 2004 세출예산 과목부호표

2004 세출예산 과목부호표

· 11 일반회계  
220 농림부 소관

코드	장 명	코드	관 명	코드	항 명	코드	세 항 명	코드	세 세 항 명
410	농림수산개발	411	농업·농촌	1500	생산기반조성	1517	농업정책국	211	농지관리기금지원
						1520	농촌개발국	211	농업기반공사출자
								212	수리시설 재해복구
				1700	생산및유통개선	1721	농산물유통국	211	한중마늘협상피해지원
								212	원예유통부문재해복구
						1718	식량생산국	211	식량생산부문재해복구
						1722	축산국	212	축산부문재해복구
				2700	농가소득안정및 부담경감	2717	농업정책국	211	정책자금이차보전
								212	부채대책자금이차보전
								213	농협구조개선이차보전
								219	재해대책생계비지원
						2718	식량생산국	211	양곡창고차관환차손
								212	비료판매가격차손보전
						2720	농촌개발국	211	농업기반공사수리시설 유지관리
								212	시도수리계수리시설 유지관리보조
				2800	양곡기금및비료 농약계정	2818	식량생산국	211	양곡증권정리기금원 리금상환
								212	비료계정적자보전
								213	농약계정적자보전
				9100	타회계로의전출금	9111	농특회계로의전출금	211	농특회계로의전출금
						9112	양특회계로의전출금	211	양곡수매사업지원
						9114	책특회계로의전출금	211	국립수의과학검역원 계정으로의전출금
								212	국립식물검역소계정 으로의전출금

코드	장 명	코드	관 명	코드	항 명	코드	세 항 명	코드	세 세 항 명
410	농림수산개발	414	농림수산행정	1100	농업행정	1111	기관운영	111	인건비
								151	기본경비
						1116	농업정보통계관	151	기본경비
						1117	농업정책국	151	기본경비
								212	농업인의날행사
						1118	식량생산국	151	기본경비
						1119	국제농업국	151	기본경비
								211	WTO/DDA협상
								212	FAO한국협회지원
								270	국제기구화견지원
						1120	농촌개발국	151	기본경비
						1121	농산물유통국	151	기본경비
						1122	축산국	151	기본경비
								153	부정축산물단속
						1129	농어촌특별대책위원회	211	농어촌특별대책위원회운영
				1300	산하기관운영	1331	농산물품질관리원	111	인건비
								151	기본경비
								152	전산운영경비
								153	청사시설지원
								211	농관원청사신증축
						1332	종자관리소	111	인건비
								151	기본경비
								152	전산운영경비

13 재정융자특별회계

224 융 자 계 정

코드	장 명	코드	관 명	코드	항 명	코드	세 항 명	코드	세 세 항 명
410	농림수산개발	411	농업·농촌	2700	농가소득안정 및부담	2717	농축산경영자금지원	211	농축산경영자금융자

15 농어촌구조개선특별회계

224 농어촌구조개선사업계정

코드	장 명	코드	관 명	코드	항 명	코드	세 항 명	코드	세 세 항 명
410	농림수산개발	411	농업·농촌	1500	생산기반조성	1520	농촌개발국	211	배수개선
								212	대규모용수개발
								213	용수수질개선
								214	물관리자동화
								215	금강Ⅱ지구
								216	미호천Ⅱ지구
								217	홍보지구
								218	영산강Ⅲ-2지구
								219	영산강Ⅳ지구
								220	농업생산기반종합정비
								221	대단위농업개발채무 상환
								226	수리시설개보수
								227	저수지준설
								228	수리시설안전진단
								229	국가관리방조제



코드	장 명	코드	관 명	코드	항 명	코드	세 항 명	코드	세 세 항 명
								230	지방관리방조제
								231	생산기반정비통계조사
								233	중규모용수개발
								238	저수지비상대처지원
								240	일반용수개발
								241	수리시설개보수재해복구
				1600	농업기계화	1618	식량생산국	211	농기계구입자금융자
								212	농기계임대사업
								213	농기계사후관리
								215	농기계차관환차손
								216	국제농업기계박람회
				1700	생산및유통개선	1715	기획관리실	211	지역특화사업보조
						1716	농업정보통계국	211	농업관측센터지원
								299	출하지원시스템구축
						1717	농업정책국	211	협동조합합병
						1718	식량생산국	211	고품질우량종자개발 융자
								212	토지개량제보조
								216	재해대책융자금
								217	미곡종합처리장증설
								218	미곡종합처리장운영비 융자
								224	세계쌀의해기념행사
								225	울진세계친환경EXPO지원
								226	식량생산부문재해복구

코드	장 명	코드	관 명	코드	항 명	코드	세 항 명	코드	세 세 항 명
						1719	국제농업국	211	농산물해외시장개척
						1721	농산물유통국	211	과실검은마름병방제 보조
								212	마늘경쟁력제고지원
								213	농산물유통시설보완
								216	농산물물류표준화
								218	물류기기공동이용
								219	김치종합센터조성
								220	농축산물판매촉진
								222	인삼검사장설치
								224	농산물안전성조사시 스템구축
								225	우수농식품판매홍보 지원
								229	우수농산물관리(GAP) 제도운영
								230	원예유통부문 재해복구
						1722	축산국	211	시도가축방역
								212	살처분보상금
								213	축산분뇨처리시설
								214	축산분뇨유통및재활 용
								215	축산물검사
								217	아시아태평양수의사 대회
								218	축산부문재해복구
						1731	농산물품질관리원	211	농산물품질인증
								212	GM농산물관리
								213	농산물안전성조사
								214	원산지관리
								299	품질관리정보시스템구 축

코드	장 명	코드	관 명	코드	항 명	코드	세 항 명	코드	세 세 항 명
						1732	종자관리소	211	종자관리소시설현대화
								212	종자관리기반조성
								213	품질심사및관리
								214	지자체종자공급지원
								215	원원종및원종생산
								217	보급종씨감자저장고신축
								299	종자관리종합DB구축
				1800	기술개발및정보화	1816	농업정보통계국	298	지식관리시스템구축
								299	행정정보화사업
						1817	농업정책국	211	정책연구개발사업
								212	북한농업연구
								213	농업벤처육성지원
						1819	국제농업국	211	해외농업환경조사
						1820	농촌개발국	211	농촌개발시험연구
								212	지하수개발조사
								213	수질조사및연구
								299	농촌용수물관리정보화
						1821	농산물유통국	211	전통식품Codex규격화
						1831	농산물품질관리원	211	농업통계조사
				1900	인력육성	1917	농업정책국	211	후계농업인육성
								213	도·농교류협력사업
								214	농업경영컨설팅
								215	농업종합자금

코드	장 명	코드	관 명	코드	항 명	코드	세 항 명	코드	세 세 항 명
				2700	농가소득안정 및부담경감	2717	농업정책국	211	경영이양직접지불
						2718	식량생산국	211	친환경농업직접지불
								212	논농업직접지불
								213	쌀소득보전직불제
								214	쌀생산조정제
						2721	농산물유통국	211	부적지감골과원정비 지원
						2722	축산국	211	친환경축산직불
		414	농림수산행정	2500	농특회계관리	2515	기획관리실	211	농지전용부담금과오 납반환
						2517	농업정책국	211	농특회계관리비
				8800	기금및민간차 입원리금상환	8815	기획관리실	211	공자기금원리금상환
				9500	타회계예수원 리금상환	9511	재특회계원리금상환	211	재특회계원리금상환

15 농어촌구조개선특별회계

225 농특세전입금사업계정

코드	장 명	코드	관 명	코드	항 명	코드	세 항 명	코드	세 세 항 명
410	농림수산개발	411	농업·농촌	1500	생산기반조성	1520	농촌개발국	222	밭기반정비
								223	일반경지정리
								236	한밭대비용수개발
								239	농지기반조성
				1700	생산및유통개선	1716	농업정보통계국	291	농업정보통신환경조성
								293	농업인홈페이지구축
								294	농촌PC보내기 지원
						1718	식량생산국	214	친환경농업교육훈련 지원
								215	친환경지구시설장비 지원
						1721	농산물유통국	215	농산물종합유통센터건설
								217	농산물규격출하
								221	화훼수출단지
								223	농산물산지유통센터 건립
								227	소비자미찰형직판장지원
								292	농산물통합쇼핑몰운영
						1818	식량생산국	211	농업기술관리센터
								212	농림기술개발
				1900	인력육성	1917	농업정책국	212	농업인교육훈련
								216	자영농과생금식비보조
				2100	농촌소득원개발	2120	농촌개발국	211	농공단지조성
								212	녹색농촌체험활동
								213	농촌투자유치센터
						2218	색량생산국	211	페비닐수거비지원
				2200	생활환경개선	2220	농촌개발국	214	농촌생활용수개발
								215	농촌마을종합개발
				2700	농가소득안정 및부담경감	2717	농업정책국	214	농업인고교생자녀보조
								215	농업인재해공제
								216	농가도우미보조
								217	여성농업인센터운영 지원
								218	농작물재해보험
								219	농촌출신대학생학자 금융자
								221	영유아자녀양육비지원
								223	농어민건강보험료지원
								224	농림수산업자신용보증 기금출연

16 농어촌특별세관리특별회계

220 농 립 부 소 관

코드	장 명	코드	관 명	코드	항 명	코드	세 항 명	코드	세 세 항 명
410	농림수산개발	411	농업·농촌	9100	타회계로의전출금	9111	농특회계로의전출금	211	농특전입금으로의전출금
		414	농림수산행정	8800	기금및민간차입금원리금상환	8811	공자기금원리금상환	211	공자기금원리금상환

151양곡관리특별회계

22 농 립 부 소 관

코드	장 명	코드	관 명	코드	항 명	코드	세 항 명	코드	세 세 항 명
710	영업비용	711	양곡관리비	7100	양곡관리비	7111	양곡관리비	211	정부추곡수매
								212	정부하곡수매
								213	수입양곡대
						7112	조작관리비	211	조작관리비
								212	쌀소비촉진홍보비
								213	양곡조작관리비
								214	시도양곡관리지원
						7113	과오납반환금	211	과오납반환금
						7114	한은차입금이자상환	211	한은차입금이자상환
740	전출금	741	타계정전출금	9200	타계정으로의전출금	9211	자본계정전출금	211	자본계정전출금
810	자산증가	811	자산증가	6100	고정자산취득비	6111	고정자산취득비	211	고정자산취득비
840	전출금	841	타계정전출금	9200	타계정으로의전출금	9212	손익계정전출금	211	손익계정전출금

52 책임운영기관특별회계/손익계정

22 농림부소관(국립수의과학검역원, 국립식물검역소)

코드	장 명	코드	관 명	코드	항 명	코드	세 항 명	코드	세 세 항 명
710	영업비용	711	영업비용	1300	산하관서운영	1333	국립수의과학검역원	111	인건비
								151	기본경비
								152	전산운영경비
								154	시험및검정
								211	수과원법정부담금
				1700	생산및유통 개선	1733	국립수의과학검역원	211	가축방역
								212	동물질병연구
								213	동축산물안전성연구
								214	동축산물검역검사
								215	탐지견운영
								299	검역원업무정보화
720	영업외비용	722	영업외비용	4200	감가상각비	4233	국립수의과학검역원	211	검역원감가상각비
750	당기순이익	751	당기순이익	4100	당기순이익	4133	국립수의과학검역원	211	검역원당기순이익
710	영업비용	711	영업비용	1300	산하관서운영	1334	국립식물검역소	111	인건비
								151	기본경비
								152	전산운영경비
								211	식물검역법정부담금
				1700	생산및유통 개선	1734	국립식물검역소	211	식물검역검사
								299	식물검역정보화
720	영업외비용	722	영업외비용	4200	감가상각비	4234	국립식물검역소	211	식검감가상각비
750	당기순이익	751	당기순이익	4100	당기순이익	4134	국립식물검역소	211	식검당기순이익

52 책임운영기관특별회계/자본계정

22 농림부소관(국립수의과학검역원, 국립식물검역소)

코드	장 명	코드	관 명	코드	항 명	코드	세 항 명	코드	세 세 항 명
810	자산증가	811	자산증가	1300	산하관서운영	1333	국립수의과학검역원	151	기본경비
								152	전산운영경비
								153	청사시설지원
				1700	생산및유통 개선	1733	국립수의과학검역원	211	가축방역
								212	동물질병연구
								213	동축산물안전성연구
								214	동축산물검역검사
								215	탐지견운영
								299	검역원업무정보화
810	자산증가	811	자산증가	1300	산하관서운영	1334	국립식물검역소	151	기본경비
								152	전산운영경비
								153	청사시설지원
				1700	생산및유통 개선	1734	국립식물검역소	211	식물검역검사



