

발 간 등 록 번 호
11-1543000-000002-10

www.mafra.go.kr

양 정 자 료

2014. 3

농림축산식품부
식량정책관

목 차

I. 기구 및 예산	1
1. 기구 및 정원	3
2. '13년도 식량정책관 소관 예산 및 기금 현황	6
3. 양정조직 변천상황	8
II. 농림관련 주요지표	11
1. 국가전체 및 농림수산분야 총지출	13
2. 국민경제속의 농업비중	13
3. 농경지 면적	14
4. 농가호수 및 인구	14
5. 시·도별 경지면적	15
6. 시·도별 농가수	17
6-1. 경지 규모별 농가	18
6-2. 영농 형태별 농가수	19
7. 시·도별 농가인구	20
8. 연도별 농·어가 인구	21
9. 총인구 및 인구성장률(추계인구)	22
10. 농가소득 및 부채	23
11. 쌀 소득보전 직접지불금	24
12. 농가소득 중 쌀 비중	25
13. 도·농간 소득비교	25
14. 주요 작목 소득 비교	26
15. 노동 시간당 소득 비교(10a당 노력투입 시간당 소득)	27
16. 농업 조수입 내역(호당평균)	28
17. 논벼 10a당 수익성	28
18. 식품류별 월평균 소비 지출 추이(도시 전 가구)	29

Ⅲ. 양곡수급	31
1. 양곡수급 현황	33
가. 전체 양곡수급('80~'12)	33
나. 연도별 양곡수급	36
2. 양곡자급도	39
3. 양곡소비량	43
4. 한·일·대만 1인당 쌀 소비량 비교	45
5. 농축산식품 1인당 연간소비량	46
6. 두류 및 잡곡류 수급관리	47
가. 수급운용제도	47
나. 수매곡 처리내역(두류 및 옥수수)	48
다. 두류 및 옥수수 취급수수료 적용내역(농협 및 유통공사)	49
라. 콩, 옥수수 수매가격	50
마. 콩, 옥수수 수매등급별 수매실적	51
바. 콩 수매·수입실적	52
7. 양곡수급조절 행정명령	53
가. 양곡수급조절 행정명령	53
나. 탁주원료 사용규제현황	55
다. 밀가루 사용제한	55
라. 원료활용	55
8. 식품수급	56
가. 2010년도 주요식품 자급율표(Self sufficiency rate of each group, 2010)	56
나. 공급영양소 자급율표(Annual self sufficiency rate of nutrient supply)	57
다. 1인 1일당 공급에너지	58
라. 1인 1일당 영양공급량('80~'10)	59
마. 국가별 주요식품 자급율	60

IV. 양 곡 생 산	61
1. 미곡생산량	63
2. 맥류생산량	64
3. 두류생산량	68
4. 잡곡생산량	70
5. 서류생산량	72
V. 양 곡 수 매	75
1. 곡종별 매입계획 및 실적(정부 및 농협)	77
2. 생산량 대 매입실적	79
3. 연도별 · 품종별 · 등급별 매입실적	81
가. 추 곡(쌀)	81
나. 하 곡	83
VI. 정부양곡 판매	85
1. 정부관리양곡 판매 실적	87
VII. 양 곡 가 격	91
1. 양곡수매가격 현황	93
가. 추곡수매(공공비축미곡 매입)가격	93
나. 하곡수매가격	95
다. 추 · 하곡 수매가 · 수매량 결정과정 및 내용	96
라. 추곡수매가 및 수매량 결정현황	97
2. 정부양곡 판매가격 현황	99
가. 정부양곡 판매가격	99
나. 가공용 공급가격	99
다. 연도별 정부관리양곡 판매가격	100

3. 양곡 가격동향 비교	104
가. 연도별 산지 쌀 가격동향	104
나. 잡곡 가격동향(옥수수, 콩, 팥)	105
다. 밀가루(국내공장도 수입 CIF) 및 수입밀	107
4. 쌀, 보리쌀 생산비와 수매가격 추이	109
5. 정부양곡 조작요율(처리요율)	111

VIII. 양 곡 유 통 113

1. 미국종합처리장 사업추진	115
2. 양곡표시제도	128
3. 양곡유통 체계도	130

IX. 양 곡 관 리 135

1. 정부양곡 보관창고 시설현황	137
2. 양곡도정공장 현황(2011)	139
3. 제분공장 현황	140
4. 옥수수 가공공장 현황	141
5. 도정도 변천상황	142

X. 양곡관리 회계 145

1. 연 혁	147
2. 법적근거 및 운용	148
3. 회계제도 개편	148
4. '12 양곡관리특별회계 세입세출 결산내역	150
5. '12 양곡증권정리기금 결산내역	152
6. 양곡증권	153
7. 한은차입금 현황	155
8. 정부양곡처리비 집행실적	156

XI. 농협 양곡사업 현황	157
1. 농협보유 일반벼 공매현황	159
XII. 국제곡물 수급 및 양곡 수출입	161
1. 연도별 곡종별 국제곡물가격 동향	163
2. 국제곡물 정보관련 참고사항	172
3. 양곡류 수출·입 운용현황	174
가. '95이후 수출·입 운영제도	174
나. 최종협정문 내용	174
4. 주요품목 C/S 내용	181
5. 쌀 수출실적	185
6. 주요 곡물 수입실적	186
7. 주요 곡물류 수입관세율 내역	214
8. '11/12 곡물별 주요국의 교역현황	215
9. UR 관련자료	216
XIII. 참 고 자 료	221
1. 양곡 환산표	223
2. 정부양곡 도정수율표	226



I . 기 구 및 예 산

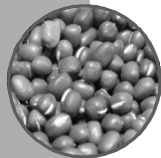

1. 기구 및 정원

□ 기 구

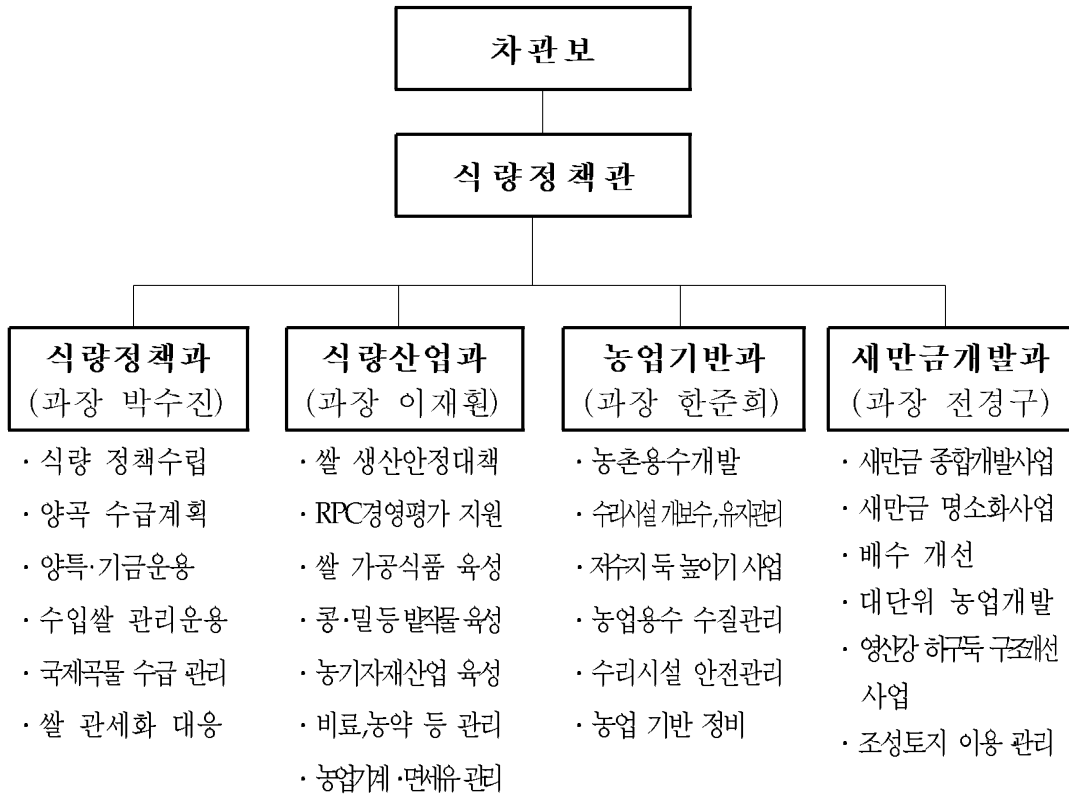

□ 정 원 : 54명

(단위 : 명)

부 서 별	계	고위	3·4급	4급	4·5급	5급	6급	7급	8급	사무원
합 계	54	1	2	2	5	20	15	5	2	2
식량정책과	15	1	1		2	4	5	1	1	
식량산업과	16			1	1	6	5	2	1	
농업기반과	11			1	1	5	3			1
간척지농업과	12		1		1	5	2	2		1

□ 주요 기능

과 명	업 무 분 야
식량정책과	<ul style="list-style-type: none"> ○ 식량정책 총괄 및 양곡수급기본계획의 수립·조정 ○ 쌀 공공비축 기본계획 수립 ○ 식량자급률 목표치 설정 및 운용 ○ 양곡관리특별회계 및 양곡증권정리기금 운용 ○ 정부관리양곡의 매입·보관 및 판매 ○ 식량 관련 국제협력·통상협력 및 남북교류에 관한 사항 ○ 쌀 관세화 대응
식량산업과	<ul style="list-style-type: none"> ○ 쌀 안정생산대책 수립 및 추진 ○ 미곡종합처리장(RPC)의 운영지원 및 경영평가 ○ 쌀 소비촉진 업무 및 쌀 가공 산업 활성화 ○ 맥류·두류·서류·잡곡 등 발작물 산업의 육성 ○ 농업기계화 촉진, 농업기계의 안전관리 ○ 농업용 면세유류 공급제도 운용 ○ 농기자재 산업 육성계획 수립 ○ 비료 수급 및 가격 안정에 관한 사항 ○ 유통농약의 품질관리, 농약가격 표시제도 운영
농업기반과	<ul style="list-style-type: none"> ○ 농업생산 기반정비 중장기 계획수립 및 조정 ○ 다목적 농촌용수개발 계획수립 및 시행 ○ 저수지 득 높이기 사업 ○ 수리시설 안전관리 및 보수·보강 추진 ○ 수리시설 유지관리 및 농업생산기반시설용 국유재산관리 ○ 농업용수 수질조사 및 개선 ○ 가뭄대비 용수대책에 관한 사항 ○ 농지개량시설 장기채상환에 관한 사항 ○ 광특회계 농업기반정비사업 총괄
간척지농업과	<ul style="list-style-type: none"> ○ 새만금 간척종합개발사업 계획수립 ○ 새만금 사업관리 및 조성된 시설물 등 이용·관리 처분 ○ 새만금방조제 명소화사업 계획수립 및 추진 ○ 영산강하구둑 구조개선사업 ○ 상습침수 농경지 배수개선 계획수립 및 시행 ○ 대단위 농업개발 및 간척사업 시행 ○ 조성토지 관리·처분 및 채무상환

□ 소관 법령 현황

법률명	제정일자 (개정일자)	주요내용
양곡관리법	'50.2.16 (13.3.22)	○ 양곡의 수급계획 수립, 매입가격 결정, 판매·비축·수출입 등 양곡의 효율적 관리 ○ 국민 식량안보 및 국민경제 안정 도모 근거 규정
쌀가공산업 육성 및 쌀이용 촉진에 관한 법률	'11.11.22	○ 쌀의 새로운 수요 개발과 쌀을 이용한 가공품의 품질향상 등 쌀가공산업의 육성 및 쌀이용 촉진에 필요한 사항을 정하여 쌀 가격의 안정과 쌀가공산업의 경쟁력을 제고, 관련 근거 규정
농업기계화촉진법	'78.12.5 (12.11.24)	○ 농업의 생산성 향상과 경영 개선에 이바지할 수 있도록 농기계 구입자금 지원, 검사, 사후관리, 공동이용 촉진 등에 관한 근거 규정
방조제관리법	'63.12.5 (11.3.9)	○ 간척지를 보존하고 농수산물의 재해를 방지하기 위해 필요한 방조제를 국가나 지방자치단체가 관리토록 규정
농업생산기반시설 및 주변지역 활용에 관한 특별법	'09.6.9	○ 농업생산기반시설 및 주변지역을 농업생산기반시설의 본래 기능을 유지하는 범위에서 친환경적·계획적으로 개발·활용하여 유지관리 재원을 확보하고 농어촌 지역발전에 이바지하기 위해 국토계획법 특례, 인허가 의제, 부담금 감면 등 규정
간척지의 농업적 이용 및 관리에 관한 법률	'13.3.23	○ 식량자급률을 제고하고 농업경쟁력 강화를 위해 간척지의 농업 및 관리에 관한 사항을 규정
비료관리법	'76.12.31 (12.10.22.)	○ 비료의 품질을 보전하고 원활한 수급과 가격 안정을 통하여 농업생산력을 유지·증가시키며 농업환경을 보호
농약관리법	'57.8.28 (11.1.26.)	○ 농약의 제조·수입·판매 및 사용에 관한 사항을 규정

2. '14년도 식량정책관 소관 예산 및 기금 현황

(단위 : 백만원)

사업명	2013년 예산(A)	2014년 예산(B)	증감 (B-A)	B/A(%)
【 총 계 】	5,954,971	5,263,126	△691,845	△11.6
【 예산계 】	4,440,319	4,400,284	△40,035	△0.9
<일반회계>	1,069,041	1,146,858	80,817	7.6%
○ 한국농수산식품유통공사출자	10,800	-	△10,800	△100.0
○ 수리시설유지관리	124,254	156,509	32,255	26.0
○ (총액)기본경비	67	79	82,978	11.6
○ 기본경비	530	532	△23,630	△10.7
○ 일반회계에서양특회계로전출금	712,583	795,561	12	17.9
○ 일반회계에서양곡기금으로전출금	220,807	197,177	2	0.4
<농특회계>	1,806,812	1,606,107	△200,705	△11.1
○ 농기계임대사업	20,000	20,000	-	-
○ 중고농기계유통센터 건립지원	2,022	4,428	2,406	119.0
○ 고품질쌀유통활성화(음자)	9,600	-	△9,600	△100.0
○ 들녘경영체육성	1,000	2,500	1,500	150.0
○ 고품질쌀유통활성화	15,985	12,105	△3,880	△24.3
○ 친환경농자재지원	225,812	227,169	1,357	0.6
○ 논소득기반다양화	34,593	-	△34,593	△100.0
○ 우리밀소비활성화지원	3,599	3,100	△499	△13.9
○ 배수개선	268,000	288,500	20,500	7.6
○ 배수개선(조사설계비)	2,000	1,500	△500	△25.0
○ 한밭대비용수개발	14,500	12,500	△2,000	△13.8
○ 국가지방관리방조제개보수	56,000	50,000	△6,000	△10.7
○ 서산(A)간척지농업기반시설재정비	15,000	22,440	7,440	49.6
○ 아산만방조제배수갑문확장공사	33,495	-	△33,495	△100.0
○ 대형농업기반시설치수능력증대	3,365	13,030	9,665	287.2
○ 영산강유역하구둑구조개선	20,665	-	△20,665	△100.0
○ 농촌용수관리	28,242	29,307	1,065	3.8
○ 농촌용수이용체계재편	13,300	15,080	1,780	13.4
○ 임진강수계농촌용수공급	10,000	12,000	2,000	20.0
○ 하천수활용농촌용수공급사업지원조사	490	-	△490	△100.0
○ 수리시설개보수	480,000	480,000	-	-

사 업 명	2013년 예산(A)	2014년 예산(B)	증감 (B-A)	B/A(%)
○ 금강Ⅱ지구	35,000	35,000	-	-
○ 홍보지구	15,000	35,000	20,000	133.3
○ 영산강Ⅳ지구	25,000	30,000	5,000	20.0
○ 다목적농촌용수개발	245,000	260,000	15,000	6.1
○ 농업용저수지독높임	255,345	46,413	△208,932	△81.8
○ 대단위농업개발채무상환	23,799	19,835	△3,964	△16.7
<광특회계>	146,779	146,034	△745	△0.5
○ 농업기반정비	122,767	119,140	△3,627	△3.0
○ 농업기반정비(제주)	24,012	26,894	2,882	12.0
<양특회계>	1,417,687	1,498,285	80,598	5.7
○ 정부양곡매입	848,439	933,573	85,134	10.0
○ 수입양곡대	326,978	328,184	1,206	0.4
○ 정부양곡관리비	208,251	201,649	△6,602	△3.2
○ 정부양곡관리비(지자체)	1,162	1,162	-	-
○ 쌀소비활성화	4,000	4,000	-	-
○ 한은차입금이자상환	28,857	29,717	860	3.0
[기금계]	1,514,652	862,842	△651,810	△43.0
<양곡증권정리기금>	1,205,519	504,134	△701,385	△58.2
○ 양곡기금에서공자기금예수금원금상환	976,100	298,058	△678,042	△69.5
○ 양곡기금에서공자기금예수금이자상환	220,807	197,177	△23,630	△10.7
○ 통화금융기관예치(양곡기금)	5,829	6,221	392	6.7
○ 비통화금융기관예치(양곡기금)	2,783	2,678	△105	△3.8
<농지관리기금>	309,133	358,708	49,575	16.0
○ 간척농지활용지원	885	1,185	300	33.9
○ 화옹지구	30,000	30,883	883	2.9
○ 영산강Ⅲ-1지구	10,000	12,280	2,280	22.8
○ 영산강Ⅲ-2지구	13,000	10,720	△2,280	△17.5
○ 시화지구	5,248	3,640	△1,608	△30.6
○ 새만금지구(내부개발)	233,500	283,500	50,000	21.4
○ 새만금지구(유지관리 및 부대사업)	16,500	16,500	-	-

3. 양정조직 변천상황

년도	국	과	비 고
'48	(미군정청) 양 정 국	양정, 관리, 감사	○ 대통령령 제23호 (’48. 11. 14)
'50	”	양정, 관리	○ 대통령령 제309호 (’50. 3. 31)
'62	”	양정, 관리, 기업회계	○ 각령 제1129호 (’62. 12. 31)
'71	”	양정, 양곡조사, 관리, 기업회계	○ 대통령령 제5821호 (’71. 10. 19)
'73	식량국, 양곡관리국	<식량국> 계획,식생활개선,조사회계	○ 대통령령 제6459호 (’73. 1. 16)
'76	”	<양곡관리국> 관리,가공운송,보관 <식량국> 양정,식생활개선, 회계	○ 대통령령 제8384호 (’76. 12. 31)
'78	”	<양곡관리국> 양곡관리,가공수송,보관 <식량국> 양정,조사,회계	○ 대통령령 제8927호 (’78. 4. 12)
'81	양 정 국	<양곡관리국> 양곡관리,가공수송,보관 양정,식생활개선,양곡관리,보관수송,회계	○ 대통령령 제 10536호 (’81. 11. 2)
'86	”	양정,양곡조사,양곡관리,보관수송,회계	○ 대통령령 제 11908호 (’86. 5. 31)
'90	”	양정,양곡조사,양곡관리,회계	○ 대통령령 제 12952호 (’90. 3. 20)
'94	식량정책 심의관실	식량정책과,식량관리과,기반정비과	○ 대통령령 제 14443호 (’94. 12. 23)
'94	”	※지자체에 두는 국가공무원 지방직화 - 양특회계공무원(979인) : ’96. 1. 1시행	○ 대통령령 제 14497호 (’94. 12. 31)
'98	식량정책국	식량정책과,식량관리과,환경농업과	○ 대통령령 제15725호 (’98. 2. 28)
'98	식량정책국	식량정책과,식량관리과,생산지원과	○ 대통령령 제15853호 (’98. 8. 1)

년도	국	과	비 고
'99	식량생산국	식량정책과, 농산과, 농업기계자재과, 친환경농업과	○ 대통령령 제 16348호 ('99. 5. 24)
'02	"	식량정책과, 농산경영과, 농업기술지원과 친환경농업정책과	○ 대통령령 제 18010호 ('03. 6. 25)
'04	식량정책국	식량정책과, 농산경영과, 농업기술지원과 친환경농업정책과	○ 대통령령 제 18523호 ('04. 8. 19)
'05	식량정책국	농가소득안정추진단, 소득정책과, 소득관리과	○ 대통령령 제 18858호 ('05. 6. 8)
'06	식량정책국	농업기술지원과 → 농생명산업정책과	○ 2006.8.1 농림부령 제 1533호
'07	식량정책국	소득관리과 → 식량유통과, 소득정책과 → 농정국으로 이관	○ 2007.11.30. 농림부령 제 1574호
'08	식량정책단	식품산업본부의 신설 - 식품산업본부내 식량정책단으로 명칭변경	○ 대통령령 제 20677호 ('08. 2. 29)
'08	식량정책단	식량정책팀, 농산경영팀, 친환경농업팀, 농생명산업팀 - 식량유통과폐지 → 식량정책팀 및 농산경영팀으로 업무이관 - 농생명산업팀의 기술정책업무 농정국 이관	○ 2008.3.3. 농림부령 제 1587호
'09	식량원예 정책관	식량정책과, 농산경영과, 채소특작과 과수화훼과 - 친환경농업팀, 농생명산업팀 → 소비 안전정책관, 녹색성장정책관실 이관	○ 2009.4.30. 농식품부령 68호
'11	농업정책국 식량정책관	식량정책과, 식량산업과, 농가소득안정 추진단, 친환경농업과 - 식량원예정책관을 농업정책국 식량 정책관으로 직제개편 - 채소특작과, 과수화훼과를 각각 원예 산업과, 원예경영과 개편하고, 유통 정책관을 신설하여 이관	○ 대통령령 제 22962호 ('11. 6. 15)
'13	농업정책국 식량정책관	식량정책과, 식량산업과, 농업기반과 새만금개발과 - 농가소득안정단, 친환경농업과를 각각 농업정책국, 소비과학정책관실로 이관	○ 대통령령 제 2445호 ('13. 3. 23)



Ⅱ. 농림관련 주요지표

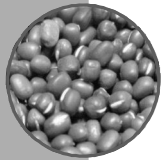

1. 국가전체 및 농림수산분야 총지출

(단위 : 억원,%)

구 분	2008	2009	2010	2011	2012	2013	2014
국가전체 총지출규모(A) (증감율)	2,572,000 (7.9)	2,845,000 (10.6)	2,928,000 (2.9)	3,091,000 (5.6)	3,254,000 (5.3)	3,420,000 (5.1)	3,558,000 (4.0)
농림수산분야(B) (증감율)	159,636 (2.4)	168,549 (5.6)	172,571 (2.4)	176,354 (2.2)	181,322 (2.8)	183,862 (1.4)	187,468 (2.0)
예 산	107,778	118,812	121,545	122,987	129,432	124,203	128,169
기 금	50,281	48,889	50,370	53,157	51,169	58,912	58,445
기타(국유재산관리 기금, 산림복권기금 등)	1,576	848	656	211	722	746	854
농림축산식품부(C) (증감율)	124,242 (2.5)	129,888 (4.5)	129,887 (-)	131,929 (1.6)	136,778 (3.7)	135,268 (△1.1)	136,371 (0.8)
구성비 (%)	B/A	6.2	5.9	5.9	5.7	5.4	5.3
	C/A	4.8	4.6	4.4	4.3	4.2	3.8
양특회계예산	15,307	14,519	13,368	13,890	14,287	14,177	14,983

※ 농림수산분야(B) : 농림수산식품부+농진청+산림청포함, 환경분야는 제외

2. 국민경제속의 농업비중

구 분	단 위	'08	'09	'10	'11	'12
□ 국내총생산 성장률	%	2.3	0.3	6.3	3.7	2.0
·농림어업경제성장률	%	5.6	3.2	-4.4	-2.1	-0.6
□ 1인당 GNI	\$	19,161	17,041	20,562	22,451	22,708
□ 국내총생산(경상)	10억원	1,026,452	1,063,037	1,173,275	1,235,161	1,272,460
·농림어업	10억원	24,686	26,615	27,832	29,788	30,248
(구성비)	(%)	(2.4)	(2.5)	(2.4)	(2.4)	(2.4)
·농업	10억원	21,206	21,908	22,942	24,729	25,023
(구성비)	(%)	(2.1)	(2.1)	(2.0)	(2.0)	(2.0)

* 주 1) 통계청 국민계정·지역계정·국가자산(국부)*주요지표, 부속표(10.4.1.3)
2) 농업=농림어업-(임업+어업)

3. 농경지 면적

년도	총경지면적		논면적		밭면적		호당경지면적 ha
	천ha	%	천ha	%	천ha	%	
'90	2,109		1,345	64	764	36	1.19
'95	1,985		1,206	61	779	39	1.32
'97	1,924		1,163	60	761	40	1.34
'98	1,910		1,157	61	753	39	1.35
'99	1,899		1,153	61	746	39	1.37
'00	1,889		1,149	61	740	39	1.36
'01	1,876		1,146	61	730	39	1.39
'02	1,862		1,138	61	724	39	1.46
'03	1,846		1,127	61	719	39	1.46
'04	1,836		1,115	61	721	39	1.48
'05	1,824		1,105	61	719	39	1.43
'06	1,800		1,084	60	716	40	1.45
'07	1,782		1,070	60	712	40	1.45
'08	1,759		1,046	59.5	713	40.5	1.45
'09	1,737		1,010	58.1	727	41.9	1.45
'10	1,715		984	57.4	731	42.6	1.46
'11	1,698		960	56.5	738	43.5	1.46
'12	1,730		966	55.8	764	44.1	-

* 주 통계청 농업면적조사

4. 농가호수 및 인구

년도	농가호수		농가인구		농림수산업 취업자		어가호수		어가인구	
	천호	%	천명	%	천명	%	천호	%	천호	%
'95	1,501	11.6	4,851	10.8	2,403	11.8	104	-	347	-
'97	1,440	10.6	4,468	9.7	2,285	10.8	100	-	323	-
'98	1,413	10.2	4,400	9.5	2,318	11.6	99	-	322	-
'99	1,382	9.8	4,210	9.0	2,219	10.9	98	-	315	-
'00	1,383	9.5	4,031	8.7	2,162	10.2	82	-	251	-
'01	1,354	9.1	3,933	8.3	2,065	9.6	78	-	234	-
'02	1,280	8.4	3,591	7.5	1,999	9.0	73	-	215	-
'03	1,264	8.2	3,530	7.4	1,877	8.5	73	-	212	-
'04	1,240	7.9	3,415	7.1	1,824	8.1	73	-	210	-
'05	1,273	8.0	3,434	7.1	1,813	7.9	80	-	221	-
'06	1,245	7.6	3,304	6.8	1,781	7.7	77	0.5	212	0.4
'07	1,231	7.4	3,274	6.7	1,723	7.4	74	0.4	202	0.4
'08	1,212	7.2	3,186	6.6	1,686	7.2	71	0.4	193	0.4
'09	1,195	7.0	3,117	6.4	1,648	7.0	69	0.4	184	0.4
'10	1,177	6.8	3,063	6.3	1,567	6.6	66	0.4	171	0.4
'11	1,163	6.6	2,962	5.8	1,542	6.4	63	0.3	159	0.3
'12	1,151	6.4	2,912	5.7	1,528	6.2	61	0.3	153	0.3

* 주 1) 통계청 농업·어업조사

2) 농림수산업취업자 : 통계청 고용·노동·임금*취업자*산업별

5. 시·도별 경지면적

구분 시도	'90			'95			'00			'05			'06			'07		
	계	논	밭	계	논	밭	계	논	밭	계	논	밭	계	논	밭	계	논	밭
전국	2,109	1,345	764	1,985	1,206	779	1,889	1,149	740	1,824	1,105	719	1,800	1,084	716	1,782	1,070	712
서울	3	2	1	2	1	1	2	1	1	2	1	1	2	1	1	2	1	1
부산	9	7	2	11	9	2	10	7	3	9	6	3	8	5	3	8	5	3
대구	7	3	4	14	8	6	12	7	5	11	6	5	11	6	5	11	6	5
인천	7	5	2	26	20	6	25	18	7	23	17	6	23	17	6	22	16	6
광주	18	13	5	15	11	4	14	10	4	13	9	3	12	9	3	12	9	3
대전	9	6	3	8	4	4	7	3	3	6	3	3	5	2	3	5	2	3
울산	-	-	-	-	-	-	15	10	5	13	9	5	13	8	5	13	8	5
세종	-	-	-	-	-	-	-	-	-	-	-	-	-	-	-	-	-	-
경기	276	187	89	227	145	82	213	128	84	199	116	82	194	111	83	191	109	82
강원	141	66	75	125	53	72	118	50	67	117	49	68	116	48	68	115	47	68
충북	152	82	70	143	70	73	136	65	70	128	61	67	126	59	67	126	57	67
충남	280	199	81	272	193	79	259	188	70	249	183	66	248	182	66	246	181	65
전북	240	186	54	229	169	60	219	164	54	212	160	52	211	159	52	210	158	52
전남	331	215	116	334	218	116	333	222	111	324	218	106	316	212	104	313	210	103
경북	345	206	139	312	163	149	298	157	142	288	153	135	286	152	134	284	150	134
경남	236	167	69	210	141	68	181	119	61	172	114	58	171	113	58	169	112	57
제주	55	1	54	57	0	57	59	0	59	58	-	58	58	-	58	57	-	57

(단위 : 천ha)

구분 시도	'08			'09			'10			'11			'12			'13		
	계	논	밭	계	논	밭	계	논	밭	계	논	밭	계	논	밭	계	논	밭
전국	1,759	1,046	713	1,737	1,010	727	1,715	984	731	1,698	960	738	1,730	966	764	1,711	964	748
서울	2	1	1	1	-	1	1	-	1	1	-	1	1	-	1	1	0	0
부산	8	5	3	8	5	3	7	4	3	7	4	3	7	4	3	6	4	3
대구	11	6	5	10	5	5	9	5	4	9	4	5	10	5	5	9	4	4
인천	21	15	6	21	14	7	20	13	7	20	13	7	21	14	7	20	14	6
광주	11	8	3	12	8	4	11	7	4	11	7	4	11	7	4	11	7	4
대전	5	2	3	5	2	3	5	2	3	5	2	3	5	2	3	5	2	3
울산	13	8	5	12	7	5	12	7	5	12	7	5	12	7	5	11	7	4
세종	-	-	-	-	-	-	-	-	-	-	-	-	-	-	-	10	6	5
경기	188	106	82	184	104	80	182	102	80	179	98	81	183	99	84	177	99	78
강원	114	46	68	112	44	68	111	43	68	109	41	68	112	41	71	110	42	69
충북	122	55	67	119	53	66	117	51	66	116	49	67	118	49	68	115	48	66
충남	241	176	65	238	172	66	234	169	65	232	166	66	235	167	68	225	160	65
전북	208	156	52	206	146	60	206	143	61	203	141	62	206	142	64	205	142	63
전남	311	206	105	310	199	111	307	195	112	304	191	113	309	191	118	308	192	116
경북	280	146	134	279	144	135	276	141	135	275	139	136	282	140	142	279	141	139
경남	167	110	57	164	106	58	160	100	60	157	97	60	160	98	62	157	98	59
제주	57	-	57	59	-	59	59	-	59	59	-	59	61	0	61	63	0	63

6. 시·도별 농가수

(단위 : 천호)

년도 시도	'99	'00	'01	'02	'03	'04	'05	'06	'07	'08	'09	'10	'11	'12
전국	1,382	1,383	1,354	1,280	1,264	1,240	1,273	1,245	1,231	1,212	1,195	1,177	1,163	1,151
서울	2.4	2	2	2	2	2	3	3	3	2	2	4	4	3
부산	9.7	8	9	8	8	7	9	8	8	8	7	8	8	8
대구	12.2	13	12	12	12	12	16	15	16	15	14	17	17	18
인천	17.0	15	16	15	15	14	15	13	14	13	14	14	14	14
광주	10.7	15	12	11	10	10	14	13	13	12	12	13	12	12
대전	6.7	7	7	6	6	6	9	8	8	8	8	9	9	9
울산	11.3	12	12	11	11	11	12	13	13	13	13	12	12	12
경기	149.8	149	149	142	143	142	142	136	138	138	137	135	138	137
강원	79.3	77	78	74	75	75	76	78	77	77	76	73	72	72
충북	91.7	92	90	85	84	84	86	87	85	85	84	80	80	79
충남	174.1	180	173	168	164	161	163	162	161	161	159	151	150	147
전북	137.3	137	132	123	121	118	122	119	116	113	112	109	105	106
전남	299.3	233	227	208	203	199	199	195	190	186	181	170	167	164
경북	240.4	237	228	218	217	213	216	206	205	203	201	202	197	196
경남	169.4	170	166	159	155	150	156	153	148	144	140	141	140	138
제주	40.3	39	41	38	38	36	36	36	36	35	35	38	38	38

주) 통계청 농림어업조사, 행정구역별 농가수, 농가인구 참조

6-1. 경지 규모별 농가

년도	전체농가 호 수	경지없는 농가	0.5ha 미 만	0.5~1.0 미만	1.0~2.0 미만	2.0~3.0 미만	3.0~5.0 미만	5.0ha 이상
1999	1,381 천호	21 (1.5) 천호	483	388	332	90	63	-
2000	1,383	15 (1.1)	423	381	359	119	87	-
2001	1,353	19 (1.4)	459	369	332	100	75	-
2002	1,280	20 (1.6)	433	344	306	99	78	-
2003	1,264	21 (1.7)	441	332	292	94	83	-
2004	1,240	20 (1.6)	445	322	280	91	82	-
2005	1,272	17 (1.3)	458	331	281	93	61	-
2006	1,245	15 (1.2)	487	325	251	80	55	31
2007	1,231	15 (1.3)	490	313	246	80	55	31
2008	1,212	14 (1.2)	477 (39.3)	308 (25.4)	244 (20.1)	81 (6.7)	56 (4.6)	32 (2.7)
2009	1,195	14 (1.2)	470 (39.3)	300 (25.1)	239 (20.0)	88 (6.9)	55 (4.6)	35 (2.9)
2010	1,177	14 (1.2)	473 (40.1)	287 (24.4)	228 (19.4)	78 (6.6)	57 (4.8)	40 (3.4)
2011	1,163	12 (1.0)	478 (41.1)	281 (24.2)	219 (18.8)	76 (6.5)	56 (4.8)	41 (3.6)
2012	1,151	12 (1.0)	475 (41.2)	275 (23.9)	217 (18.8)	74 (6.4)	56 (4.9)	43 (3.7)

자료 : 통계청 농업조사

6-2. 영농 형태별 농가수

년도	계	영 농 형 태 별							
		논벼	과수	채소	특용	화훼	전작	축산	기타
'95	1,501 (100.0)	823 (54.8)	144 (9.6)	247 (16.4)	46 (3.0)	10 (0.7)	70 (4.7)	156 (10.4)	5 (0.4)
'96	1,480 (100.0)	851 (57.5)	150 (10.1)	244 (16.5)	38 (2.5)	11 (0.7)	69 (4.7)	115 (7.8)	3 (0.2)
'97	1,440 (100.0)	849 (59.0)	158 (11.0)	234 (16.2)	31 (2.2)	9 (0.6)	72 (5.0)	84 (5.8)	3 (0.2)
'98	1,413 (100.0)	820 (58.0)	151 (10.7)	252 (17.8)	40 (2.8)	10 (0.7)	66 (4.7)	72 (5.1)	3 (0.2)
'99	1,382 (100.0)	790 (57.1)	151 (10.9)	253 (18.3)	39 (2.8)	9 (0.7)	63 (4.5)	75 (5.4)	3 (0.2)
'00	1,383 (100.0)	787 (56.9)	143 (10.4)	238 (17.2)	38 (2.7)	8 (0.6)	92 (6.6)	72 (5.2)	5 (0.3)
'01	1,354 (100.0)	766 (36.6)	146 (10.8)	251 (18.5)	39 (2.9)	9 (0.7)	62 (4.6)	76 (5.6)	5 (0.4)
'02	1,280 (100.0)	705 (55.1)	137 (10.7)	241 (18.8)	33 (2.6)	10 (0.8)	78 (6.1)	70 (5.5)	6 (0.4)
'03	1,264	660 (52.2)	133 (10.5)	257 (20.3)	36 (2.8)	11 (0.9)	74 (5.9)	86 (6.8)	7 (0.6)
'04	1,240	640 (51.6)	136 (11.0)	262 (21.1)	36 (2.9)	11 (0.9)	69 (5.6)	83 (6.7)	4 (0.3)
'05	1,273	648 (50.9)	145 (11.4)	230 (18.1)	28 (2.2)	10 (0.8)	126 (9.9)	82 (6.4)	3 (0.2)
'06	1,245	639 (51.3)	139 (11.2)	261 (21.0)	37 (3.0)	11 (0.9)	78 (6.3)	73 (5.8)	7 (0.5)
'07	1,231	610 (49.6)	144 (11.7)	265 (21.5)	37 (3.0)	11 (0.9)	77 (6.3)	80 (6.5)	7 (0.5)
'08	1,212	599 (49.4)	146 (12.0)	260 (21.5)	40 (3.3)	11 (0.9)	73 (6.0)	76 (6.3)	7 (0.5)
'09	1,195	571 (47.8)	148 (12.4)	258 (21.6)	44 (3.7)	12 (1.0)	76 (6.4)	80 (6.7)	6 (0.5)
'10	1,177	523 (44.4)	170 (14.4)	224 (19.0)	28 (2.4)	19 (1.6)	116 (9.9)	81 (6.9)	16 (1.4)
'11	1,163	509 (43.8)	175 (15.0)	253 (21.8)	28 (2.4)	19 (1.6)	91 (7.8)	66 (5.7)	22 (1.9)
'12	1,151	494 (42.9)	173 (15.1)	272 (23.6)	27 (2.3)	18 (1.5)	90 (7.8)	62 (5.4)	14 (1.3)

주) ()내는 구성비(%)임, 통계청 농업조사 영농 형태별 농가수 참조

7. 시·도별 농가인구

(단위 : 천명)

년도 시도	'99	'00	'01	'02	'03	'04	'05	'06	'07	'08	'09	'10	'11	'12
전 국	4,210	4,031	3,933	3,591	3,530	3,415	3,434	3,304	3,274	3,187	3,117	3,063	2,962	2,912
서 울	10	8	9	7	7	7	12	11	11	9	7	14	12	10
부 산	36	29	30	25	25	24	27	25	25	25	22	25	24	23
대 구	41	43	41	39	40	37	50	48	49	45	40	50	51	52
인 천	58	47	52	42	41	41	41	38	42	38	40	38	36	35
광 주	35	38	36	31	30	29	42	39	40	36	36	38	35	33
대 전	25	25	23	21	20	19	28	25	22	24	25	28	29	27
울 산	38	38	38	34	34	33	35	39	39	38	38	34	33	33
경 기	549	514	521	480	484	476	457	437	441	434	431	412	412	407
강 원	248	238	237	215	218	216	214	213	212	205	200	192	183	108
충 북	280	277	264	248	241	236	239	237	234	229	224	212	207	203
충 남	540	539	515	486	469	453	446	437	434	428	417	394	378	368
전 북	407	389	370	334	327	316	319	308	300	290	286	278	260	263
전 남	633	606	591	522	511	493	448	461	452	439	425	396	380	371
경 북	696	647	624	570	560	537	543	501	500	490	480	491	471	465
경 남	478	464	451	418	406	388	393	380	368	354	344	347	337	328
제 주	136	129	131	119	117	110	110	105	105	102	105	115	114	113

주) 통계청 인구통계 참조

8. 연도별 농·어가 인구

년도	총 인 구		농 가 인 구			어 가 인 구		
	천명	증감률 %	구성비	증감률	구성비	증감률		
'80	38,124	1.57	10,827	28.4	△0.5	844	2.2	△6.7
'85	40,806	0.93	8,521	20.8	△5.5	689	1.7	△3.8
'90	42,869	1.15	6,661	15.5	△1.8	496	1.2	△11.6
'91	43,296	1.00	6,068	14.0	△8.9	470	1.1	△5.2
'92	44,503	1.04	5,707	12.8	△5.9	425	1.0	△9.6
'93	45,001	1.12	5,407	12.0	△5.3	405	0.9	△4.7
'94	45,476	0.92	5,167	11.4	△4.4	382	0.8	△5.7
'95	45,858	0.97	4,851	10.6	△6.1	347	0.8	△9.1
'96	46,266	0.89	4,692	10.1	△3.3	331	0.7	△4.8
'97	46,684	0.90	4,468	9.6	△4.8	323	0.7	△2.4
'98	46,991	0.66	4,400	9.4	△1.5	322	0.7	△0.4
'99	47,336	0.73	4,210	8.9	△4.3	315	0.7	△2.2
'00	47,733	0.84	4,031	8.4	△4.2	251	0.5	△20.3
'01	48,022	0.61	3,933	8.2	△2.4	234	0.5	△6.7
'02	48,230	0.43	3,591	7.5	△8.7	215	0.4	△8.1
'03	48,387	0.33	3,530	7.3	△2.0	212	0.4	△1.4
'04	48,584	0.41	3,415	7.0	△3.3	210	0.4	△0.9
'05	48,782	0.41	3,434	7.0	△0.6	221	0.5	△5.2
'06	48,992	0.43	3,304	6.7	△3.8	212	0.4	△4.1
'07	49,269	0.57	3,274	6.7	△3.8	202	0.4	△4.7
'08	49,540	0.55	3,187	6.4	△2.9	192	0.4	△4.9
'09	49,773	0.47	3,117	6.3	△2.2	184	0.4	△4.9
'09	50,516	1.49	3,068	6.1	△1.6	171	0.3	△7.1
'11	50,734	0.43	2,962	5.8	△3.3	159	0.3	△7.0
'12	50,948	0.42	2,912	5.7	△1.7	153	0.3	△3.9

주 1) 한국통계연감(통계청), 농림업 통계연보 참조
 2) 총인구는 통계청 주민등록인구임

9. 총인구 및 인구성장률(추계인구)

년도	총인구(명)	남자(명)	여자(명)	성비	인구 성장률(%)
2014	50,423,955	25,219,810	25,204,145	100	0.41
2015	50,617,045	25,302,520	25,314,525	100	0.38
2016	50,801,405	25,380,152	25,421,253	100	0.36
2017	50,976,519	25,453,692	25,522,827	100	0.34
2018	51,140,690	25,522,991	25,617,699	100	0.32
2019	51,293,706	25,586,648	25,707,058	100	0.30
2020	51,435,495	25,645,177	25,790,318	99	0.28
2021	51,566,389	25,699,004	25,867,358	99	0.25
2022	51,685,514	25,747,263	25,938,251	99	0.23
2023	51,791,168	25,789,079	26,002,089	99	0.20
2024	51,887,579	25,826,191	26,061,388	99	0.19
2025	51,972,363	25,858,131	26,114,232	99	0.26
2026	52,042,140	25,882,236	26,159,904	99	0.13
2027	52,094,114	25,898,059	26,196,055	99	0.10
2028	52,131,374	25,906,612	26,224,762	99	0.07
2029	52,154,305	25,908,662	26,245,643	99	0.04
2030	52,160,065	25,901,365	26,258,700	99	0.01
2031	52,146,159	25,884,172	26,261,987	99	-0.03
2032	52,114,892	25,858,931	26,255,961	98	-0.06
2033	52,059,805	25,820,686	26,239,119	98	-0.11
2034	51,985,134	25,774,077	26,211,057	98	-0.14
2035	51,888,486	25,714,969	26,173,517	98	-0.19
2036	51,770,951	25,644,816	26,126,135	98	-0.23
2037	51,631,518	25,565,291	26,066,227	98	-0.27
2038	51,470,244	25,474,360	25,995,884	98	-0.31
2039	51,291,401	25,375,247	25,916,154	98	-0.35
2040	51,091,352	25,264,681	25,826,671	98	-0.39
2041	50,873,054	25,145,425	25,727,629	98	-0.43
2042	50,635,776	25,017,607	25,618,169	98	-0.47
2043	50,379,624	24,881,186	25,498,438	98	-0.51
2044	50,102,162	24,735,180	25,366,982	98	-0.55
2045	49,810,211	24,583,665	25,226,546	97	-0.58
2046	49,502,455	24,425,663	25,076,792	97	-0.62
2047	49,108,792	24,260,341	24,920,451	97	-0.65
2048	48,841,285	24,091,104	24,750,181	97	-0.69

주 1) 인구성장률은 전년대비 증감률임, 즉 (당해년 인구-전년인구)/전년인구*100
 2) 통계청 추계인구 참조(2010년 추계)

10. 농가소득 및 부채

년도	농가 소득	농외소득 비율	농가 부채	농가 자산	유동자산
	천원	%	천원	천원	천원
'97	23,488	56.6	13,012	184,503	26,241
'98	20,494	56.3	17,011	192,335	23,091
'99	22,323	31.5	18,535	154,226	26,863
'00	23,072	32.2	20,207	159,975	29,261
'01	23,907	32.8	20,376	166,765	32,324
'02	24,475	33.2	19,898	170,465	37,103
'03	26,878	35.0	26,619	204,527	38,672
'04	29,001	32.9	26,892	243,665	49,264
'05	30,503	32.4	27,210	298,178	59,779
'06	32,303	31.1	28,161	356,963	72,267
'07	31,967	34.7	29,946	395,981	80,412
'08	30,523	37.1	25,786	341,227	57,401
'09	30,814	39.4	26,268	358,029	68,490
'10	32,121	40.3	27,210	372,476	83,041
'11	30,148	43.0	26,035	387,180	91,542
'12	31,031	43.8	27,262	407,872	97,856

주) 통계청 농가소득, 농가부채, 농가자산 참조

11. 쌀 소득보전 직접지불금

□ 쌀 직불금 지급 현황

연산별	지급총액 (억원)	ha당 지급액(원)	80kg당 지급액(원)	80kg당 수확기쌀값(원)	80kg당 조수입(원)	목표가격 대비(%)
'13년산	6,866	700,000	12,713	174,707	187,420	99.7
'12년산	6,101	700,000	11,509	173,779	185,288	108.9
'11년산	6,174	701,169	11,495	166,308	177,803	104.5
'10년산	13,729	1,650,868	27,074	138,231	165,305	97.2
'09년산	12,330	1,433,708	23,564	142,360	165,924	97.6
'08년산	7,118	700,000	11,475	162,307	173,781	102.2
'07년산	9,912	999,327	16,382	150,810	167,192	98.3
'06년산	11,539	1,159,757	19,012	147,715	166,727	98.0
'05년산	15,045	1,558,310	25,546	140,028	165,574	97.3

※ 목표가격 : ('05~'12년산) 170,078원/80kg, ('13~'17년산) : 188,000원

(고정직불금)

연산별	농가수(천호)	면적(천ha)	지급총액(억원)	지급단가(원)	ha당 단가(천원)
'13년산	770	855	6,866	12,713	800(진흥 850, 비진흥680)
'12년산	791	866	6,101	11,509	700
'11년산	812	875	6,174	11,495	700
'10년산	838	883	6,223	11,486	700
'09년산	866	893	6,328	11,536	700
'08년산	1,097	1,013	7,118	11,475	700
'07년산	1,077	1,018	7,120	11,475	700
'06년산	1,050	1,024	7,168	11,475	700(진흥746, 비진흥597)
'05년산	1,033	1,007	6,038	9,836/80kg	600(진흥640, 비진흥512)

(변동직불금)

연산별	농가수(천호)	면적(천ha)	지급총액(억원)	지급단가(원)	ha당 단가(원)
'13년산	697	735	-	-	-
'12년산	719	747	-	-	-
'11년산	740	754	-	-	-
'10년산	781	789	7,501	15,588	950,868
'09년산	815	809	5,945	12,028	733,708
'08년산	1,025	920	-	-	-
'07년산	1,016	932	2,791	4,907	299,327
'06년산	1,000	951	4,371	7,537	459,757
'05년산	984	940	9,007	15,710/80kg	958,310

※ 수확기(10월~익년1월) 산지 전국 평균쌀값(80kg당)

○ '13년산: 174,707 원 ○ '12년산: 173,779원 ○ '11년산: 166,308원 ○ '10년산: 138,231원 ○ '09년산: 142,360원
 ○ '08년산: 162,307원 ○ '07년산: 150,810원 ○ '06년산: 147,715원 ○ '05년산: 140,028원
 ○ '04년산: 161,630원 ○ '03년산: 162,640원 ○ '02년산: 159,848원 ○ '01년산: 151,454원

12. 농가소득 중 쌀 비중

(단위 : 천원)

년도	농가소득 (A)	농업소득 (B)	쌀 (C)	C/A (%)		도시근로자 소득
				C/A (%)	C/B (%)	
'99	22,323	10,566	5,316	23.8	50.3	26,694
'00	23,072	10,897	5,671	24.6	52.0	28,643
'01	23,907	11,267	5,050	25.3	53.7	31,501
'02	24,475	11,274	5,289	21.6	46.9	33,509
'03	26,878	10,752	5,369	20.0	50.8	35,169
'04	29,001	12,050	6,014	20.7	49.9	37,350
'05	30,503	11,815	4,511	14.8	38.2	39,025
'06	32,303	12,092	4,607	14.3	38.1	41,329
'07	31,967	10,406	4,188	13.1	40.2	43,874
'08	30,523	9,654	4,536	14.9	47.0	46,807
'09	30,814	9,698	3,796	12.3	39.1	46,238
'10	32,121	10,098	2,834	8.8	28.1	48,092
'11	30,148	8,753	3,684	12.2	42.1	50,983
'12	31,031	9,127	3,652	11.8	40.0	53,908

* 쌀소득은 농가경제조사의 미곡조수입액(6,254천원)에 논벼 10a당 생산비의 소득율(소득/조수입, 58.9%, 통계청 재배규모별 소득분석 자료 참조)을 적용하여 산정

13. 도·농간 소득비교

(단위 : 천원,%)

년도	호당평균			가구당인구수		1인당소득		
	도시근로자(A)	농가(B)	B/A	도시	농가	도시근로자(C)	농가(D)	D/C
'00	28,643	21,803	80.6	3.22	2.91	8,091	7,929	98.0
'01	31,501	23,072	75.9	3.51	2.90	8,975	8,244	91.9
'02	33,509	23,907	73.0	3.47	2.80	9,655	8,741	90.5
'03	35,169	24,475	76.4	3.52	2.79	9,991	9,634	96.4
'04	37,350	26,878	77.6	3.47	2.75	10,764	10,546	98.0
'05	39,025	29,001	78.2	3.43	2.70	11,378	11,297	99.3
'06	41,329	30,503	78.2	3.40	2.77	12,156	11,578	95.2
'07	43,874	32,303	72.9	3.38	2.66	12,980	11,834	91.2
'08	46,807	31,967	67.2	3.44	2.63	13,607	12,216	89.8
'09	46,238	30,523	66.6	3.41	2.61	13,560	11,806	87.1
'10	48,092	30,814	66.8	3.02	2.60	15,925	12,354	77.6
'11	50,983	32,121	59.1	3.00	2.55	16,994	11,823	69.6
'12	53,908	30,148	57.6	3.36	2.55	16,044	12,169	75.8

주) 도시 근로자 소득 : 가계동향조사(통계청) * 월평균 가계수지(명목)를 연간소득으로 환산

14. 주요 작목 소득 비교

(단위 : 원/10a)

년도	쌀	마늘	양파	노지고추	참깨	겉보리 (쌀보리)
'99	725,293 (100)	1,164,891 (161)	959,093 (132)	1,451,084 (200)	370,832 (64)	90,978 (16)
'00	760,705 (100)	743,651 (98)	1,034,238 (136)	1,409,639 (185)	462,059 (64)	218,791 (30)
'01	765,576 (100)	808,002 (106)	989,683 (129)	1,687,149 (220)	709,057 (93)	143,587 (19)
'02	686,033 (100)	1,058,015 (154)	1,024,082 (149)	1,420,322 (207)	674,613 (88)	181,543 (24)
'03	611,620 (100)	1,235,500 (202)	1,766,028 (289)	1,806,670 (295)	525,794 (77)	182,278 (27)
'04	715,683 (100)	1,516,423 (212)	1,156,036 (162)	1,842,241 (257)	462,291 (756)	161,579 (26)
'05	545,776 (100)	1,208,522 (221)	1,297,553 (238)	1,571,555 (288)	786,474 (110)	166,699 (23)
'06	542,468 (100)	942,390 (174)	1,182,691 (218)	1,790,891 (330)	772,518 (142)	190,459 (35)
'07	589,948 (100)	1,443,062 (294.5)	993,693 (202.8)	1,792,683 (365.9)	564,289 (104)	149,364 (28)
'08	623,742 (100)	1,446,039 (183.7)	2,344,593 (375.8)	1,822,067 (292.1)	662,793 (135.3)	152,859 (31.2)
'09	549,312 (100)	1,201,992 (218.8)	2,043,286 (372.0)	2,001,435 (364.4)	836,886 (134.2)	164,184 (26.3)
'10	434,162 (100)	3,177,210 (731.8)	2,308,351 (531.7)	1,523,014 (350.8)	399,411 (72.7)	130,826 (23.8)
'11	570,045 (100)	3,052,502 (535.5)	1,901,901 (333.6)	3,223,723 (565.5)		
'12	578,374 (100)	2,658,583 (459.7)	2,400,718 (415.1)	3,288,168 (568.5)		
'13	643,359 (100)					

- 주 1) ()는 쌀을 100으로 했을 때의 지수임.
 2) 통계청 농산물생산비 통계자료
 3) 겉보리는 '07년 이후 조사대상 제외, '08년부터 쌀보리 자료

15. 노동 시간당 소득 비교(10a당 노력투입 시간당 소득)

(단위 : 시간, 원)

년도	쌀	마늘	양파	노지고추	참깨	겉보리 (쌀보리)
'02	26.99	142.6	130.4	193.9	74.7	13.2
	25,409 (100)	7,419 (29)	7,853 (31)	7,325 (29)	9,031 (34)	13,753 (51)
'03	26.46	145.7	124.8	183.3	73.2	11.3
	23,080 (100)	8,480 (37)	14,151 (61)	9,856 (43)	7,183 (28)	16,131 (63)
'04	21.66	143.9	107.0	184.7	63.3	9.1
	32,981 (100)	10,465 (32)	10,804 (33)	9,974 (90)	7,303 (32)	17,756 (77)
'05	20.81	135.0	107.5	191.3	62.1	7.5
	26,227 (100)	9,668 (37)	12,070 (46)	8,215 (31)	12,665 (38)	22,227 (67)
'06	19.85	134.0	107.7	197.1	63.9	7.4
	27,328 (100)	7,033 (26)	10,981 (40)	9,086 (33)	12,089 (46)	25,738 (98)
'07	17.64	134.5	111.7	178.5	62.2	6.6
	27,775 (100)	10,729 (39)	8,896 (32)	10,043 (33)	9,072 (33)	22,631 (83)
'08	16.15	130.5	105.4	170.7	59.9	6.3
	38,622 (100)	8,782 (23)	22,248 (58)	10,674 (28)	11,065 (40)	24,263 (87)
'09	16.29	124.8	106.0	173.8	56.5	4.9
	33,721 (100)	9,631 (29)	19,276 (57)	11,516 (34)	14,812 (38)	33,507 (87)
'10	16.14	128.5	103.5	167.6	50.9	5.3
	26,900 (100)	24,725 (92)	22,303 (83)	9,087 (34)	7,847 (23)	24,684 (73)
'11	14.23	121.3	99.9	159.4		
	40,059 (100)	25,165 (63)	19,038 (83)	20,224 (50)		
'12	13.23	122.3	99.8	162.5		
	43,717 (100)	21,738 (50)	24,055 (55)	20,235 (46)		
'13	12.68					
	50,738 (100)					

주 1) 10a당 노력투입시간, 시간당소득 ()는 쌀을 100으로 했을 때의 지수

2) 통계청 농산물생산비 통계자료

3) 겉보리는 '07년 이후 조사대상 제외, '08년부터 쌀보리 자료

16. 농업 조수입 내역(호당평균)

(단위 : 천원, %)

구 분	'02	'03	'04	'05	'06	'07	'08	'09	'10	'11	'12
농 업	19,951	23,611	26,623	26,496	27,322	26,102	25,843	26,621	27,221	26,457	27,589
총수입	(100)	(100)	(100)	(100)	(100)	(100)	(100)	(100)	(100)	(100)	(100)
미 곡	7,471	8,049	8,653	7,264	7,578	7,296	7,364	6,522	5,368	6,254	6,243
	(37)	(34)	(33)	(27)	(28)	(28)	(28)	(24)	(20)	(24)	(23)
채 소	5,100	5,721	6,538	6,388	6,758	6,817	5,755	6,198	7,251	7,675	8,427
	(26)	(24)	(25)	(24)	(25)	(26)	(22)	(23)	(27)	(29)	(31)
과 수	2,632	2,298	2,964	2,945	2,915	3,192	3,398	3,355	4,147	3,762	3,683
	(13)	(10)	(11)	(11)	(11)	(12)	(13)	(13)	(15)	(14)	(13)
축 산	2,558	5,055	5,021	6,386	6,403	5,145	5,336	6,972	5,892	4,335	5,099
	(13)	(21)	(19)	(24)	(23)	(20)	(21)	(26)	(22)	(16)	(18)
기 타	2,190	2,488	3,447	3,513	3,668	3,652	3,990	3,574	4,563	4,431	4,137
	(11)	(11)	(13)	(13)	(13)	(14)	(16)	(13)	(17)	(17)	(15)

주 1) 통계청 농가경제조사*농업총수입 자료

2) 기타는 맥류, 잡곡, 두류, 서류, 특용작물, 화훼, 양잠등 포함

3) ()는 농업생산액에 대한 생산비중

17. 논벼 10a당 수익성

(단위 : 원)

구 분	'04	'05	'06	'07	'08	'09	'10	'11	'12	'13
○ 총수입(A)	1,030,301	879,411	892,067	854,241	1,013,362	944,438	822,229	968,142	988,815	1,074,799
- 주산물수입 (생산량 : kg)	1,007,062	855,837	867,390	831,498	985,553	915,485	795,229	936,593	957,986	1,040,537
	(504)	(490)	(493)	(466)	(520)	(534)	(483)	(496)	(473)	(508)
- 부산물수입	23,239	23,579	24,677	22,743	27,809	28,953	27,000	31,549	30,829	34,262
○ 생산비(B)	587,748	587,895	600,120	607,354	629,677	624,970	614,339	628,255	712,523	725,666
○ 경영비(C)	314,618	333,635	349,599	364,293	389,620	395,126	388,068	398,097	410,441	431,440
○ 순수익(A-B)	442,553	291,516	291,946	246,887	383,685	319,468	207,890	339,886	276,291	349,133
- 순수익률-B/A	43.0	33.1	32.7	28.9	37.9	33.8	25.3	35.1	27.9	32.5
○ 소득(A-C)	715,683	545,776	542,468	489,948	623,742	549,312	434,162	570,045	578,374	643,359
- 소득율(A-C)/A	69.5	62.1	60.8	67.4	61.6	58.2	52.8	58.9	58.5	59.9

주 통계청 농산물생산비통계(사업통계국 농어업통계과)(온라인간행물)

18. 식품류별 월평균 소비 지출 추이(도시 전 가구)

(단위 : 원)

연도	소비 지출	식료품						외식 식사비
		소계	곡물	육류	과일	채소 해조류	기타	
1990	603,126 (100%)	160,425 (26.6)	38,476 (6.4)	24,850 (4.1)	14,926 (2.5)	25,462 (4.2)	56,711 (9.4)	48,007 (8.0)
1991	719,209 (100%)	186,307 (25.9)	40,905 (5.7)	30,564 (4.2)	19,765 (2.7)	29,164 (4.1)	65,909 (9.2)	59,098 (8.2)
1992	826,402 (100%)	201,269 (24.4)	41,108 (5)	33,185 (4)	21,823 (2.6)	30,812 (3.7)	74,341 (9)	71,482 (8.6)
1993	896,475 (100%)	204,344 (22.8)	41,147 (4.6)	34,319 (3.8)	21,283 (2.4)	31,026 (3.5)	76,569 (8.5)	84,892 (9.5)
1994	1,009,040 (100%)	224,641 (22.3)	42,386 (4.2)	36,444 (3.6)	26,728 (2.6)	37,656 (3.7)	81,427 (8.1)	103,279 (10.2)
1995	1,125,165 (100%)	232,151 (20.6)	42,380 (3.8)	42,031 (3.7)	27,206 (2.4)	35,579 (3.2)	84,955 (7.6)	122,452 (10.9)
1996	1,269,183 (100%)	251,211 (19.8)	49,191 (3.9)	44,432 (3.5)	29,113 (2.3)	36,839 (2.9)	91,636 (7.2)	144,177 (11.4)
1997	1,330,270 (100%)	251,317 (18.9)	49,113 (3.7)	43,660 (3.3)	29,402 (2.2)	38,375 (2.9)	90,767 (6.8)	162,596 (12.2)
1998	1,176,779 (100%)	225,570 (19.2)	45,769 (3.9)	38,352 (3.3)	21,234 (1.8)	35,031 (3)	85,184 (7.2)	129,356 (11)
1999	1,334,319 (100%)	245,018 (18.4)	52,423 (3.9)	42,327 (3.2)	24,382 (1.8)	36,085 (2.7)	89,801 (6.7)	154,140 (11.6)
2000	1,483,852 (100%)	248,736 (16.8)	51,946 (3.5)	44,579 (3)	25,921 (1.7)	33,921 (2.3)	92,369 (6.2)	184,885 (12.5)
2001	1,600,390 (100%)	250,644 (15.7)	52,059 (3.3)	42,864 (2.7)	26,699 (1.7)	32,776 (2)	96,246 (6)	200,401 (12.5)
2002	1,669,684 (100%)	256,170 (15.3)	49,841 (3)	46,561 (2.8)	26,946 (1.6)	34,906 (2.1)	97,916 (5.9)	212,098 (12.7)
2003	1,757,054 (100%)	259,256 (14.8)	50,292 (2.9)	41,962 (2.4)	26,793 (1.5)	37,620 (2.1)	102,589 (5.8)	239,846 (13.7)
2004	1,848,708 (100%)	273,680 (14.8)	54,119 (2.9)	40,910 (2.2)	31,195 (1.7)	38,656 (2.1)	108,800 (5.9)	260,736 (14.1)
2005	1,925,602 (100%)	276,859 (14.4)	52,149 (2.7)	43,539 (2.3)	32,247 (1.7)	38,016 (2)	110,908 (5.8)	262,715 (13.6)
2006	1,997,449 (100%)	279,767 (14)	50,188 (2.5)	44,943 (2.3)	33,829 (1.7)	39,131 (2.0)	111,676 (5.6)	264,873 (13.3)
2007	2,072,589 (100%)	282,415 (13.6)	50,472 (2.4)	46,089 (2.2)	34,097 (1.6)	40,452 (2.0)	111,305 (5.4)	275,286 (13.3)
2008	2,179,613 (100%)	304,593 (14)	56,751 (2.6)	50,509 (2.3)	36,362 (1.7)	40,241 (1.8)	120,730 (5.5)	292,773 (13.4)
2009	2,179,875 (100%)	301,403 (13.8)	55,680 (2.6)	52,353 (2.4)	36,106 (1.7)	35,878 (1.6)	121,386 (5.6)	280,041 (12.8)
2010	2,312,540 (100%)	319,704 (13.8)	54,797 (2.4)	55,997 (2.4)	38,503 (1.7)	43,259 (1.9)	127,148 (5.5)	290,943 (12.6)
2011	2,404,259 (100%)	341,077 (14.2)	59,070 (2.5)	60,082 (2.5)	40,684 (1.7)	42,629 (1.8)	138,612 (5.8)	300,167 (12.5)
2012	2,485,245 (100%)	351,257 (14.1)	60,461 (2.4)	60,975 (2.5)	44,182 (1.8)	44,630 (1.8)	141,009 (5.7)	312,614 (12.6)
2013	2,507,009 (100%)	350,528 (14.0)	61,951 (2.5)	60,933 (2.4)	45,549 (1.8)	43,261 (1.7)	138,834 (5.5)	319,171 (12.7)

주 1) 통계청 가계동향조사 * 도시(명목) 소비구간별 가구당 월 평균 가계수지(도시, 2인 이상)

2) '09년부터는 신분류 적용, 기타=소비지출-(식료품+곡류+육류+채소해조류+과실류+외식)

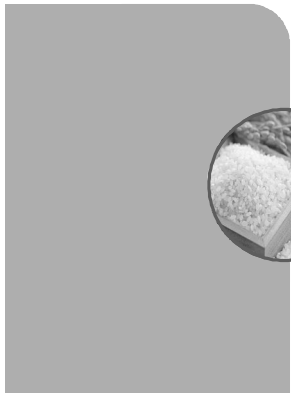

Ⅲ. 양 곡 수 급

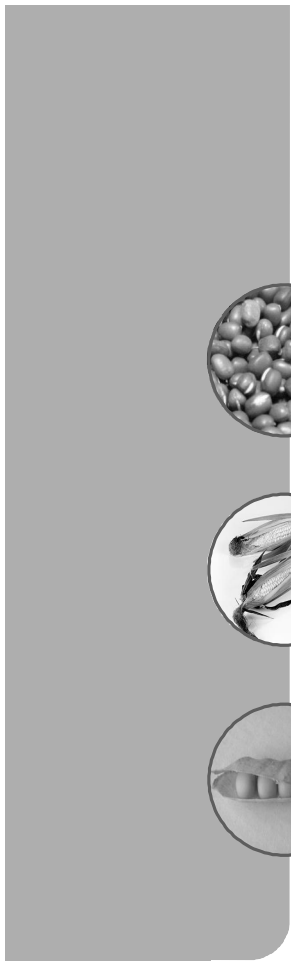

1. 양곡 수급 현황

가. 전체 양곡 수급('80~'13p)

양 곡 연 도	'80	'85	'90	'95	'99	'00
[공 급 량]	14,775	16,947	19,939	23,093	21,889	22,586
이 월	2,676	2,509	2,904	3,019	2,198	2,031
생 산	7,048	7,102	7,013	5,816	5,831	5,931
수 입	5,051	7,336	10,022	14,258	13,860	14,624
[수 요 량]	12,596	14,667	16,282	19,974	19,858	19,961
식 량	6,860	6,800	6,302	6,127	6,124	6,164
가 공	2,072	2,560	3,291	3,776	3,916	3,850
사 료	2,472	4,746	6,301	9,373	9,106	9,285
종 자	117	100	86	66	65	72
감 모 등	1,075	461	302	632	647	590
차 년 이 월	2,179	2,280	3,657	3,119	2,131	2,625
1 인 당 식 용 소 비 량 (kg)	195.1	181.7	167.0	160.5	156.9	153.2
자 급 도	69.6	71.6	70.3	55.7	54.2	55.6
(사료포함시)	56.0	48.4	43.1	29.1	29.4	29.7

양 곡 연 도	'01	'02	'03	'04	'05	'06
[공 급 량]	22,328	23,818	23,117	21,586	22,286	21,960
이 월	2,625	3,080	3,178	2,660	2,706	2,428
생 산	5,994	6,162	5,520	5,041	5,720	5,433
수 입	13,709	14,576	14,419	13,385	13,860	14,099
[수 요 량]	19,248	20,641	20,278	18,880	19,858	19,771
식 량	5,869	5,800	5,495	5,560	5,390	5,773
가 공	3,737	3,955	3,965	3,977	4,201	3,731
사 료	8,694	9,670	9,516	8,732	8,887	9,292
종 자	74	71	66	68	69	64
감 모 등	874	1,145 (대북지월00)	836 (대북지월00)	543 (대북지월05)	1,311 (대북지월309)	911 (대북지월68)
차 년 이 월	3,080	3,177	2,839	2,706	2,428	2,189
1 인 당 식 용 소 비 량 (kg)	145.5	144.0	138.0	138.5	137.5	134.4
자 급 도	56.8	58.3	53.3	50.2	54.0	52.7
(사료포함시)	31.1	30.4	27.8	26.8	29.4	27.7

(단위 : 천톤)

'07	'08	'09	'10	'11	'12	'13 (잠정)
21,357	20,775	21,021	22,780	22,129	21,909	21,572
2,189	1,975	2,628	2,463	2,842	2,240	1,774
5,315	5,031	5,488	5,511	4,839	4,748	4,583
13,852	13,769	12,905	14,806	14,448	14,921	15,215
19,382	18,125	18,558	19,939	19,889	20,135	19,800
5,730	5,645	5,067	5,167	5,046	4,969	4,838
3,685	3,313	3,645	4,386	4,631	4,584	4,365
8,895	8,404	8,795	9,743	9,183	9,662	10,094
64	67	64	62	60	60	59
1,008 (대북지원73)	696	987	582 (대북지원5)	96	860	444
1,975	2,650	2,463	2,841	2,240	1,774	1,773
131.9	127.3	125.2	128.0	126.7	121.8	119.4
51.6	51.8	56.2	54.1	45.3	45.0	47.2
27.2	27.8	29.6	27.6	24.3	22.8	23.1

주) '04년 수급부터 실제 수입쌀 공급량은 통관기준 적용

나. 연도별 양곡수급

< 2013년도 잠정 >

(단위 : 천톤/정곡)

양곡년도	합계	쌀	보리쌀	밀	옥수수	콩	서류	기타
[공급]	21,572	5,294	352	5,258	8,757	1,330	265	316
○ 전년이월	1,774	762	57	491	378	54	-	32
○ 생산	4,583	4,006	61	23	83	123	255	32
○ 수입	15,215	526	234	4,744	8,296	1,153	10	252
- 식용	5,152	526	218	2,149	1,734	342	10	173
- 사료용	10,007	-	16	2,595	6,557	811	-	28
- 기타	56	-	-	-	5	-	-	51
[수요량]	19,800	4,491	302	4,812	8,378	1,269	265	283
○ 식량	4,838	3,435	66	1,054	79	77	119	8
○ 가공용	4,365	526	241	1,105	1,883	333	80	197
- 식용	2,267	470	-	1,076	111	333	80	197
- 주정용	326	56	241	29	-	-	-	-
- 기타	1,772	-	-	-	1,772	-	-	-
○ 사료	10,094	-	11	2,667	6,514	848	26	28
○ 대복지원	0	-	-	-	-	-	-	-
○ 종자	59	36	3	1	-	4	15	-
○ 수출	2	2	-	-	-	-	-	-
○ 감모·기타	442	492	-19	-15	-98	7	25	50
연말 재고	1,773	803	50	446	380	61	-	33

1인당 연간 소비량(kg)	119.4	67.2	1.3	32.3	3.7	8.0	3.1	3.8
곡물자급률(%)	23.1	89.2	19.9	0.5	1.0	9.7	96.2	8.4
사료제외 수요	9,704	4,489	291	2,145	1,864	421	239	255
식량자급률(%)	47.2	89.2	21.0	1.1	4.5	29.1	103.5	12.5

주) * 곡물자급률=a/(b-(d+e))
 * 식량자급률=a/(b-(c+d+e))

< 2012년도 >

(단위 : 천톤/정곡)

양곡년도	합계	쌀	보리쌀	밀	옥수수	콩	서류	기타
[공 급]	21,909	5,645	404	5,833	8,233	1,301	211	282
○ 전년이월	2,240	1,051	98	516	486	62	-	27
○ 생 산	4,748	4,224	57	37	74	129	202	25
○ 수 입	14,921	370	249	5,280	7,673	1,110	9	230
- 식 용	5,165	370	232	2,096	1,954	333	9	171
- 사료용	9,717	-	17	3,184	5,715	777	-	24
- 기 타	39	-	-	-	4	-	-	35
[수요량]	20,135	4,883	347	5,342	7,855	1,247	211	250
○ 식 량	4,969	3,554	66	1,109	70	66	97	7
○ 가 공 용	4,584	566	260	1,115	2,062	342	59	180
- 식 용	2,223	418	-	1,106	118	342	59	180
- 주정용	417	148	260	9	-	-	-	-
- 기 타	1,944	-	-	-	1,944	-	-	-
○ 사 료	9,662	-	16	3,094	5,681	827	20	24
○ 대북지원	0	-	-	-	-	-	-	-
○ 종 자	60	36	3	1	-	4	15	1
○ 수 출	3	3	-	-	-	-	-	-
○ 감모·기타	857	724	2	23	42	8	20	38
연말 재고	1,774	762	57	491	378	54	-	32
1인당 연간 소비량(kg)	121.8	69.8	1.3	32.2	3.7	8.0	3.1	3.7
곡물자급률(%)	22.8	86.6	16.9	0.7	0.9	9.7	95.7	10.0
사료제외 수요	10,470	4,880	331	2,248	2,174	420	191	226
식량자급률(%)	45.0	86.6	17.2	1.7	3.4	30.8	105.8	11.1

주) * 곡물자급률=a/(b-(d+e))
 * 식량자급률=a/(b-(c+d+e))

< 2011년도 >

(단위 : 천톤/정곡)

양곡년도	합계	쌀	보리쌀	밀	옥수수	콩	서류	기타
[공 급]	22,129	6,223	435	4,998	8,549	1,384	227	313
○ 전년이월	2,842	1,509	142	432	667	67	-	25
○ 생 산	4,839	4,295	75	44	74	105	220	26
○ 수 입	14,448	419	218	4,522	7,808	1,212	7	262
- 식 용	5,312	419	205	2,339	1,851	301	7	190
- 사료용	9,058	-	13	2,183	5,923	911	-	28
- 기 타	78	-	-	-	34	-	-	44
[수요량]	19,889	5,172	337	4,482	8,063	1,322	227	286
○ 식 량	5,046	3,610	66	1,118	70	66	108	8
○ 가 공 용	4,631	644	243	1,083	2,065	327	61	208
- 식 용	2,195	400	-	1,083	116	327	61	208
- 주정용	487	244	243	-	-	-	-	-
- 기 타	1,949	-	-	-	1,949	-	-	-
○ 사 료	9,183	-	15	2,176	6,023	919	22	28
○ 대북지원	0	-	-	-	-	-	-	-
○ 종 자	60	37	3	2	-	4	14	-
○ 수 출	4	4	-	-	-	-	-	-
○ 감모·기타	966	877	10	103	-95	6	23	42
연말 재고	2,240	1,051	98	516	486	62	-	27

1인당 연간 소비량(kg)	126.7	71.2	1.3	35.0	3.7	7.8	3.4	4.3
곡물자급률(%)	24.3	83.1	22.3	1.0	0.9	7.9	96.9	9.1
사료제외 수요	10,702	5,168	322	2,306	2,040	403	205	258
식량자급률(%)	45.3	83.1	23.3	1.9	3.6	26.0	107.3	10.1

주) * 곡물자급률=a/(b-(d+e))

* 식량자급률=a/(b-(c+d+e))

2. 양곡자급도

○ 식량자급도(사료용 제외)

(단위 : %)

년도	전 체	쌀	보리쌀	밀	옥수수	콩	서 류	기 타
'57	86.3	92.3	91.1	26.2	26.2	108.5	117.3	101.9
'58	85.8	99.4	76.5	22.1	20.3	96.2	117.6	101.9
'59	100.4	100.4	124.7	40.5	41.2	97.5	117.9	101.5
'60	98.6	100.8	120.1	35.3	50.0	92.6	113.3	101.8
'61	94.9	98.5	92.6	41.8	56.0	98.5	117.6	101.9
'62	94.6	101.6	100.1	28.6	61.5	107.1	117.5	105.0
'63	78.9	96.1	71.0	14.5	26.5	106.1	117.7	86.7
'64	97.0	101.3	134.1	25.1	45.5	106.1	117.6	94.2
'65	98.8	100.7	117.8	27.8	77.8	108.7	117.6	101.5
'66	100.0	99.1	121.9	30.6	105.3	107.4	117.7	104.8
'67	91.2	99.1	99.7	19.7	106.3	96.4	117.7	105.3
'68	85.6	94.3	109.5	16.2	125.0	97.1	111.9	102.0
'69	78.5	81.0	105.4	15.6	90.0	99.6	123.2	111.5
'70	86.1	93.1	115.1	15.9	82.9	92.3	122.7	96.9
'71	76.0	82.5	101.4	12.2	81.9	91.3	114.8	107.5
'72	75.8	91.6	100.2	7.5	68.1	93.7	112.2	104.4
'73	74.0	92.1	86.3	5.4	48.6	84.8	123.1	102.4
'74	75.9	90.8	81.8	5.0	33.9	95.0	131.2	103.6
'75	79.1	94.6	96.3	5.8	25.7	97.9	133.1	109.0
'76	81.7	100.5	102.6	4.6	21.8	95.1	126.9	103.3
'77	74.2	103.4	56.3	2.3	24.9	92.8	122.2	103.2
'78	85.8	103.8	127.9	2.2	29.6	76.3	105.0	106.7
'79	75.5	85.7	124.6	2.4	21.6	76.3	115.5	95.8
'80	69.6	95.1	62.2	4.8	27.1	64.3	111.2	98.9
'81	53.9	66.2	75.7	2.7	28.4	63.7	111.2	97.6

년도	전 체	쌀	보리쌀	밀	옥수수	콩	서 류	기 타
'82	70.7	93.7	91.7	3.4	23.1	71.2	111.1	101.1
'83	73.7	97.6	129.0	6.0	15.9	65.6	111.2	93.9
'84	72.3	97.5	130.1	0.8	13.7	59.8	111.1	113.6
'85	71.6	103.3	89.6	0.5	15.5	62.7	111.1	52.6
'86	68.1	96.9	94.2	0.2	13.1	60.5	111.2	161.1
'87	66.5	99.8	98.1	0.2	8.8	54.7	112.7	85.7
'88	65.3	97.9	119.5	0.1	9.6	53.4	110.1	90.4
'89	70.8	108.1	118.9	0.1	7.4	59.5	108.5	100.0
'90	70.3	108.3	97.4	0.05	8.2	64.9	101.2	79.7
'91	64.1	102.3	74.3	0.05	7.4	58.7	106.0	35.7
'92	60.7	97.5	82.6	0.05	4.4	50.6	115.6	36.0
'93	61.3	96.8	74.9	0.05	5.6	48.9	110.8	33.6
'94	52.7	87.8	51.0	0.10	4.7	41.2	103.3	23.6
'95	55.7	93.6	67.6	0.5	5.1	37.0	108.6	19.9
'96	52.4	89.9	74.4	0.5	3.9	36.5	110.4	25.0
'97	58.0	105.0	53.6	0.3	3.6	36.2	110.0	23.4
'98	57.6	104.5	58.6	0.2	4.2	33.6	110.2	21.2
'99	54.2	96.6	71.4	0.3	3.9	29.4	109.7	23.5
'00	55.6	102.9	49.7	0.1	3.7	28.2	110.8	18.9
'01	56.8	102.7	77.2	0.1	3.1	28.1	110.4	18.1
'02	58.3	107.0	61.9	0.3	2.8	28.5	110.0	19.1
'03	53.3	97.4	50.0	0.5	3.5	29.0	109.1	16.4
'04	50.2	96.5	56.9	0.5	3.3	25.0	107.6	11.6
'05	54.0	102.0	59.0	0.4	3.4	30.9	109.2	12.8
'06	52.7	98.5	43.6	0.3	3.5	40.4	109.3	11.0
'07	51.6	95.8	56.2	0.3	3.1	36.0	109.1	10.6
'08	51.8	94.3	47.1	0.5	4.9	29.5	109.0	8.6
'09	56.2	101.1	47.9	0.9	5.6	33.8	109.3	10.6
'10	54.1	104.5	25.9	1.7	3.8	32.4	109.4	10.9
'11	45.3	83.1	23.3	1.9	3.6	26.0	107.3	10.1
'12	45.0	86.6	17.2	1.7	3.4	30.8	105.8	11.1
'13p	47.2	89.2	21.0	1.1	4.5	29.1	103.5	12.5

주) 쌀의 지급도 산정시 대북지원용은 제외

○ 곡물자급도(사료용 포함)

(단위 : %)

년도	전 체	쌀	보리쌀	밀	옥수수	콩	서 류	기 타
'57	83.1	92.3	85.4	25.3	23.4	82.3	100.0	100.0
'58	82.4	99.4	72.4	21.5	86.9	70.2	100.0	100.0
'59	97.0	100.2	114.2	38.5	34.1	84.1	100.0	100.0
'60	94.5	100.8	110.4	33.9	18.9	79.3	100.0	100.0
'61	91.1	98.5	90.2	39.8	20.0	87.8	100.0	100.0
'62	90.8	101.6	90.1	27.7	30.8	91.2	100.0	100.0
'63	75.5	96.1	64.0	14.2	16.8	94.0	100.0	84.9
'64	93.6	101.3	120.6	24.5	23.8	95.1	100.0	92.3
'65	93.9	100.7	106.0	27.0	36.1	100.0	100.0	100.0
'66	94.7	99.1	109.7	29.6	54.8	100.0	100.0	103.2
'67	86.7	99.1	90.2	19.3	44.2	87.0	100.0	103.4
'68	81.3	94.3	98.7	15.7	38.0	90.1	100.0	102.0
'69	73.6	81.0	95.6	15.1	25.2	93.5	100.0	109.9
'70	80.5	93.1	106.3	15.4	18.9	86.1	100.0	96.9
'71	71.2	82.5	91.8	11.8	18.6	82.6	100.0	103.6
'72	70.8	91.6	93.2	7.3	13.8	85.1	100.0	100.0
'73	69.4	92.1	82.9	5.3	12.4	75.2	100.0	100.0
'74	70.3	90.8	78.4	4.9	10.3	84.5	100.0	100.0
'75	73.0	94.6	92.0	5.7	8.3	85.8	100.0	100.0
'76	74.1	100.5	97.9	4.5	6.7	74.4	100.0	100.0
'77	65.1	103.4	53.4	2.3	6.2	67.5	100.0	100.0
'78	72.6	103.8	119.9	2.1	6.0	59.3	100.0	100.0
'79	59.8	85.7	117.3	2.4	3.4	43.4	99.8	89.3
'80	56.0	95.1	57.6	4.8	5.9	35.1	100.0	89.8
'81	43.2	66.2	72.7	2.7	6.1	29.7	100.0	89.1
'82	53.0	93.7	85.9	3.4	4.9	32.4	100.0	19.4
'83	50.1	97.6	117.1	6.0	2.8	25.7	100.0	26.2

년도	전 체	쌀	보리쌀	밀	옥수수	콩	서 류	기 타
'84	48.7	97.5	97.5	0.6	3.1	23.5	100.0	10.1
'85	48.4	103.3	63.7	0.4	4.1	22.5	100.0	11.6
'86	44.5	96.9	82.4	0.2	3.5	18.8	100.0	14.6
'87	41.0	99.8	97.2	0.1	2.4	16.2	100.0	43.4
'88	39.6	97.9	119.4	0.1	2.6	15.6	97.7	48.6
'89	43.0	108.1	114.2	0.1	1.8	19.4	98.0	10.1
'90	43.1	108.3	97.4	0.05	1.9	20.1	95.6	13.9
'91	37.6	102.3	74.3	0.02	2.2	19.4	95.9	16.6
'92	34.1	97.5	82.6	0.02	1.2	12.2	103.4	13.1
'93	33.8	96.8	74.9	0.03	1.4	13.8	99.6	12.9
'94	28.0	87.8	51.0	0.03	1.4	12.6	93.6	10.4
'95	29.1	93.6	67.0	0.3	1.1	9.9	98.4	3.8
'96	26.4	89.9	73.5	0.4	0.8	9.9	99.6	3.4
'97	30.4	105.0	49.3	0.2	0.9	8.6	99.2	6.5
'98	31.4	104.5	56.8	0.1	1.1	9.4	99.5	16.4
'99	29.4	96.6	67.1	0.1	1.0	9.1	98.8	11.0
'00	29.7	102.9	46.9	0.1	0.9	6.8	99.3	5.2
'01	31.1	102.7	77.2	0.1	0.8	7.7	99.1	11.1
'02	30.4	107.0	60.4	0.2	0.7	7.3	99.1	10.2
'03	27.8	97.4	49.8	0.3	0.8	7.3	98.1	12.5
'04	26.9	96.5	54.1	0.4	0.8	7.1	97.1	7.5
'05	29.4	102.0	56.4	0.2	0.9	9.7	98.6	10.8
'06	27.7	98.5	41.7	0.2	0.8	13.6	98.5	10.3
'07	27.2	95.8	51.2	0.2	0.7	11.2	98.4	10.0
'08	27.8	94.3	38.6	0.4	1.0	8.6	98.3	8.1
'09	29.6	101.1	45.4	0.5	1.2	9.9	98.7	9.6
'10	27.6	104.5	24.7	0.9	0.9	10.1	98.7	10.0
'11	24.3	83.1	22.3	1.0	0.9	7.9	96.9	9.1
'12	22.8	86.6	16.9	0.7	0.9	9.7	95.7	10.0
'13p	23.1	89.2	19.9	0.5	1.0	9.7	96.2	8.4

주) 쌀의 자급도 산정시 대북지원은 제외

3. 양곡소비량

○ 1인당 주요양곡 연간소비량(가구부문)

(단위 : kg)

	계	쌀	보리쌀	밀가루	잡곡	두류	서류
1978	167.1	134.7	18.1	5.6	0.8	4.0	3.9
1979	163.2	135.6	14.1	5.0	0.5	3.8	4.2
1980	158.2	132.4	13.9	4.5	0.3	3.6	3.5
1981	159.8	131.4	16.0	5.2	0.3	3.5	3.4
1982	156.5	130.0	13.8	5.2	0.3	3.6	3.6
1983	151.1	129.5	9.5	5.0	0.5	3.5	3.1
1984	148.0	130.1	6.2	4.5	0.4	3.7	3.1
1985	143.9	128.1	4.6	4.3	0.4	3.4	3.1
1986	142.4	127.7	3.6	4.1	0.4	3.3	3.3
1987	139.5	126.2	2.7	3.9	0.4	3.3	3.0
1988	133.4	122.2	2.0	3.2	0.5	3.3	2.2
1989	133.4	121.4	1.8	3.2	0.7	3.8	2.5
1990	130.5	119.6	1.6	3.1	0.5	3.4	2.3
1991	127.9	116.3	1.6	3.4	0.5	3.7	2.4
1992	124.8	112.9	1.5	3.2	0.5	3.7	3.0
1993	122.1	110.2	1.7	3.2	0.6	3.5	2.9
1994	120.5	108.3	1.7	3.3	0.5	3.8	2.9
1995	117.9	106.5	1.5	3.2	0.5	3.5	2.7
1996	117.3	104.9	1.6	3.7	0.5	3.6	3.0
1997	115.0	102.4	1.7	3.4	0.5	3.8	3.2
1998	111.7	99.2	1.5	3.7	0.7	3.4	3.2
1999	108.9	96.9	1.5	3.5	0.7	3.1	3.2
2000	106.5	93.6	1.6	3.4	0.8	3.4	3.7
2001	101.2	88.9	1.7	3.0	0.9	3.3	3.4
2002	99.0	87.0	1.5	2.7	0.9	3.5	3.4
2003	91.7	83.2	1.0	1.9	0.6	2.6	2.4
2004	90.0	82.0	1.1	1.7	0.6	2.4	2.2
2005	89.0	80.7	1.2	1.5	0.5	2.6	2.5
2006	87.2	78.8	1.2	1.3	0.5	3.0	2.4
2007	84.8	76.9	1.1	1.3	0.5	2.7	2.3
2008	83.9	75.8	1.1	1.4	0.5	2.3	2.8
2009	82.3	74.0	1.2	1.5	0.5	2.3	2.8
2010	81.3	72.8	1.3	1.5	0.7	2.3	2.7
2011	78.6	71.2	1.3	1.4	0.6	1.8	2.4
2012	77.1	69.8	1.3	1.3	0.6	1.9	2.2
2013	75.3	67.2	1.3	1.3	0.8	2.1	2.7

자료출처 : 통계청 가구부문 1인당 양곡소비량 조사

○ 농가·비농가별 주요 양곡 소비량

(단위 : kg)

	양 곡			쌀			보리쌀		
	전국	농가	비농가	전국	농가	비농가	전국	농가	비농가
1979	163.2	197.2	148.4	135.6	149.9	129.4	14.1	28.8	7.7
1980	158.2	196.3	143.6	132.4	150.7	125.5	13.9	29.1	7.9
1981	159.8	195.4	147.3	131.4	147.3	125.8	16.0	30.9	10.8
1982	156.5	193.4	144.4	130.0	155.1	121.8	13.8	22.4	11.0
1983	151.1	187.2	139.9	129.5	160.0	120.1	9.5	13.9	8.2
1984	148.0	190.0	135.3	130.1	163.7	119.9	6.2	9.7	5.1
1985	143.9	188.1	131.6	128.1	164.3	118.1	4.6	7.1	3.9
1986	142.4	186.6	131.3	127.7	165.1	118.4	3.6	4.7	3.3
1987	139.5	184.0	128.9	126.2	165.0	117.0	2.7	3.2	2.6
1988	133.4	177.5	123.6	122.2	162.9	113.3	2.0	2.0	2.0
1989	133.4	177.3	124.3	121.4	162.5	113.0	1.8	1.6	1.8
1990	130.5	174.4	122.6	119.6	160.5	112.1	1.6	1.1	1.7
1991	127.9	170.6	120.3	116.3	158.3	108.8	1.6	0.8	1.7
1992	124.8	166.1	118.2	112.9	154.8	106.2	1.5	0.6	1.7
1993	122.1	162.6	116.2	110.2	152.3	104.1	1.7	0.5	1.9
1994	120.5	161.6	114.7	108.3	151.1	102.6	1.7	0.6	1.9
1995	117.9	159.7	112.9	106.5	149.2	101.3	1.6	0.6	1.7
1996	117.3	160.0	112.3	104.9	148.6	99.8	1.6	0.6	1.7
1997	115.0	158.6	110.1	102.4	146.3	97.4	1.7	0.7	1.9
1998	111.7	155.6	107.1	99.2	143.7	94.5	1.5	0.6	1.6
1999	108.9	152.9	104.5	96.9	141.3	92.4	1.5	0.7	1.6
2000	106.5	152.9	101.9	93.6	139.9	89.2	1.6	0.8	1.6
2001	101.2	150.5	96.8	88.9	137.8	84.5	1.7	0.6	1.8
2002	99.0	149.2	94.5	87.0	136.6	82.6	1.5	0.5	1.6
2003	91.7	149.2	86.9	83.2	135.4	79.0	1.0	0.5	1.1
2004	90.0	146.9	85.2	82.0	132.6	77.8	1.1	0.9	1.1
2005	89.0	147.7	84.6	80.7	130.8	77.0	1.2	1.1	1.2
2006	87.2	145.3	82.6	78.8	128.0	75.2	1.2	0.9	1.2
2007	84.8	145.2	80.6	76.9	127.6	73.3	1.1	1.0	1.1
2008	83.9	134.9	80.3	75.8	122.5	72.4	1.1	1.0	1.1
2009	82.3	135.0	78.6	74.0	119.0	70.9	1.2	0.7	1.2
2010	81.3	133.4	77.8	72.8	118.5	69.8	1.3	0.9	1.4
2011	78.6	127.4	75.4	71.2	115.3	68.3	1.3	0.8	1.4
2012	77.1	123.3	74.0	69.8	111.2	67.0	1.3	0.9	1.3
2013	75.3	118.5	71.9	67.2	107.9	63.9	-	-	-

* 자료출처 : 통계청 양곡소비량조사

4. 한·일·대만 1인당 쌀 소비량 비교

(단위 : kg)

구 분	쌀 소비량 (kg)		
	한 국	일 본	대 만
1960	112.7	114.9	137.7
1965	121.8	111.7	132.9
1970	136.4	95.1	134.5
1975	123.6	88.0	130.4
1980	132.7	78.9	100.8
1985	128.1	74.6	80.2
1990	119.6	70.0	65.9
1991	116.3	69.9	62.5
1992	112.9	69.7	62.2
1993	110.2	69.1	60.7
1994	108.3	66.2	59.9
1995	106.5	67.8	59.1
1996	104.9	67.3	58.8
1997	102.4	66.7	58.4
1998	99.2	65.2	56.7
1999	96.9	65.1	54.9
2000	93.6	61.8	54.2
2001	88.9	63.6	52.7
2002	87.0	62.7	50.0
2003	83.2	61.9	49.1
2004	82.0	61.5	48.6
2005	80.7	61.4	48.6
2006	78.8	61.0	48.0
2007	76.9	61.4	47.5
2008	75.8	59.0	48.1
2009	74.0	58.5	47.1
2010	72.8	59.5	46.2
2011	71.2	57.8	45.0
2012	69.8	56.3	-
2013	67.2	-	-

* 자료출처 : 일본(농림수산성 홈페이지), 대만(Agriculture & Food Agency)

5. 농축산식품 1인당 연간소비량(가계부문)

(단위 : kg)

구 분	'85	'90	'95	'00	'05	'06	'07	'08	'09	'10	'11	'12	'13
○ 양 곡								-					
· 쌀	128.1	119.6	106.5	93.6	80.7	78.8	76.9	75.8	74.0	72.8	71.2	69.8	67.2
· 보리쌀	4.6	1.6	1.5	1.6	1.2	1.2	1.1	1.1	1.2	1.3	1.3	1.3	1.3
· 밀가루	4.3	3.1	3.2	3.4	1.5	1.3	1.3	1.4	1.5	1.5	1.4	1.3	1.3
· 잡 곡	0.4	0.5	0.5	0.8	0.5	0.5	0.5	0.5	0.5	0.7	0.6	0.6	0.8
· 서 류	3.1	2.4	2.7	3.7	2.5	2.4	2.3	2.8	2.8	2.7	2.4	2.2	2.7
· 두 류	3.4	3.4	3.5	3.4	2.6	3.0	2.7	2.3	2.3	2.3	1.8	1.9	2.1
○ 축산물													
· 우 육	2.9	4.1	6.7	8.5	6.6	6.8	7.6	7.5	8.1	8.8	10.2	9.7	-
· 돈 육	8.4	11.8	14.8	16.5	17.8	18.1	19.2	19.1	19.1	19.3	19.0	19.2	-
· 계 육	3.1	4.0	6.0	6.9	7.5	8.6	8.6	9.0	9.6	10.7	11.4	11.6	-
· 우 유	23.8	42.8	47.8	59.2	62.7	63.6	63.0	61.3	62.3	64.9	70.7	67.2	-
· 계란(개)	131	167	184	184	220	223	226	224	238	236	232	242	-
○ 원예작물													
· 채소류	98.6	132.6	160.6	165.9	145.5	153.8	149.9	153.6	152.5	146.1	-	-	-
· 과실류	36.0	41.8	55.4	53.4	62.6	62.2	67.9	65.5	67.7	62.4	62.4	61.8	-

주) 자료 : 통계청 양곡소비량조사, 농림수산물식품 주요통계 등

6. 두류 및 잡곡류 수급관리

가. 수급운용제도

(1) 수급관리 운용내용

- 콩 : 가공용(두부용, 두유용, 장유용 등)은 수입곡을 적정가격으로 유통
공사에서 수요업자에게 일괄 공급하고, 국산 수매곡은 시중가격
조절용으로 공매
- 옥수수 : 일정량을 정부에서 수매('10년까지 시행)하여 가격조절용으로
공매, 국내 생산량은 대부분 풋옥수수이며, 가공용 수요 중 국내
생산을 제외한 부족분은 해외에서 도입
(’95년 수입개방, 시장접근물량은 실수요 업체에서 직수입)
- 팥·녹두 : ’97년부터 수매제도를 폐지, 수요량 중 국내 생산을 제외한
부족분은 국영무역, 민간도입 등으로 충당, 시장접근물량은
농수산물 유통공사에서 운영

(2) 두류 및 옥수수 생산현황

- 농촌노동력 감소 등의 영향으로 지속적인 생산 감소 현상이 나타나고 있음
(2004~2005 논콩 재배면적 확대로 콩 생산량 증가)
 - 콩생산량 : (’90) 252 → (’95) 154 → (’96) 160 → (’97) 160 → (’98) 156 →
(’99) 140 → (’00) 116 → (’01) 113 → (’02) 118 → (’03) 115 → (’04) 105 →
(’05) 139 → (’06) 186 → (’07) 157 → (’08) 114 → (’09) 133 → (’10) 139 →
(’11) 105 → (’12) 129 → (’13) 123천톤
 - 옥수수생산량 : (’90) 121 → (’95) 89 → (’96) 74 → (’97) 72 → (’98) 87 → (’99) 80 →
(’00) 79 → (’01) 64 → (’02) 57 → (’03) 73 → (’04) 70 → (’05) 78 → (’06) 73 →
(’07) 65 → (’08) 84 → (’09) 93 → (’10) 77 → (’11) 74 → (’12) 74 → (’13) 83천톤
- * 생산량 : 양곡연도(전년 11월 ~ 당년 10월) 기준

나. 수매곡 처리내역 (두류 및 옥수수)

(1) 콩

(단위: 톤)

년 산 별	'01	'02	'03	'04	'05	'06	'07	'08	'09	'10	'11	'12	'13
○ 생산량(A)	117,723	115,024	105,089	138,570	183,338	156,404	114,245	132,674	139,251	105,345	129,394	122,519	154,067
○ 수매량(B)	5,498	4,832	5,441	10,463	12,552	14,111	4,352	2,916	1,272	-	-	-	8,943
- 식 용	5,498	4,832	5,441	10,463	12,552	14,111	4,352	2,916	1,272	-	-	-	8,943
- 착유용	-	-	-	-	-	-	-	-	-	-	-	-	-
○ B/A(%)	4.7	4.2	5.2	7.6	6.8	9.0	3.8	2.2	0.9	-	-	-	-

주 1) '84'~'88기간은 농협에서 콩기금을 조성하여 (기금조성액 : 국내 판매가 - 수입가) 국내 콩 증산사업 등에 사용하였음.

2) '89년산부터 차액보상제 실시('89. 2이후 농안기금 사업으로 전환, 유통공사운용)

3) '10~'12년산은 시중가격이 높게 형성되어 수매실적이 없음

(2) 옥수수

(단위: 톤)

년 산 별	'01	'02	'03	'04	'05	'06	'07	'08	'09	'10	'11	'12	'13(p)
○ 생산량(A)	57,218	73,223	70,242	77,616	73,470	64,623	83,513	92,831	76,975	74,339	73,612	83,210	83,383
○ 수매량(B)	4,680	2,544	3,824	2,435	1,682	629	44	130	432	37	-	-	-
- 가공용	4,680	2,544	3,824	2,435	1,682	629	44	130	432	37	-	-	-
- 사료용	-	-	-	-	-	-	-	-	-	-	-	-	-
○ B/A(%)	8.2	3.5	5.4	3.1	2.3	1.0	0.05	0.1	0.6	0.05	-	-	-

주 1) '90년산부터 2002년까지 차액보상실시('89년산 수매분부터 2001년산까지)

2) 가공용에는 주정용 포함('94, '96년 각 5,000톤, '97년 7,100톤, '98년 9,160톤, '99년 4,302톤, '00년 3,093톤, '01년 3,700톤)

3) 2003년산부터 농안기금으로 수매, 참여농가 저조 등으로 '10년까지만 시행

(3) 팥·녹두

○ 연도별 생산량

(단위: 톤)

년 산 별	'01	'02	'03	'04	'05	'06	'07	'08	'09	'10	'11	'12	'13(p)
○ 팥	10,578	7,455	6,424	7,968	5,575	4,923	5,405	5,995	5,815	4,561	3,896	4,563	3,389
○ 녹두	2,793	2,809	1,681	1,354	1,482	1,504	2,240	1,589	1,599	1,543	1,644	1,885	1,134

주 1) 팥은 '86년산부터 수매시작('87.7이후 농안기금 사업으로 전환), '97산부터 수매중단

2) 녹두는 '86년산부터 수매시작('89.1이후 농안기금 사업으로 전환), '97산부터 수매중단

다. 두류 및 옥수수 취급수수료 적용내역(농협 및 유통공사)

- (1) '82년산 옥수수 및 콩 수매계획 시달시(양정1132-3065, '82. 11. 5)
 - 옥수수 수매수수료는 3.7%
 - 콩은 5%단위내로 수수료를 인정
- (2) '83년산 옥수수 및 콩수매계획 시달시(양정1132-3211, '83. 11. 7)
 - 옥수수 수매수수료는 실수요자와 협의 결정하도록 하고
 - 콩은 별도 수수료 지불없이 POOL화에 의한 대두 사업비용으로 대체토록 지침시달
- (3) 식용콩 POOL화제도 보완대책 수립시 수입 및 판매수수료 결정('85. 5. 30)
 - 수입수수료 : $C\&F \times 0.8\%$
 - 판매수수료 : 판매단가 $\times 0.4\%$
- (4) '85년산 옥수수, 콩, 팥, 녹두 수매계획 시달시(양정27320-1782, '86. 10. 31)
 - 수수료는 실수요업체와 협의 결정토록 함
 - 농협과 실수요업체는 관례에 따라 5% 적용
- (5) '86년산 옥수수, 콩, 팥, 녹두 수매계획 시달시(양정 27320-1782, '86. 10. 31)
 - 옥수수, 콩의 취급수수료 : '85년도 수매계획에 준하여 처리
 - 팥, 녹두 : 실수요자와 협의 결정토록 함
- (6) '87년 이후 계속 종전의 관례를 준용토록 함
- (7) 두류 공급기관을 유통공사로 이관(양정 27320-1400, '88. 12. 29)
 - 유통공사의 콩 공급사업 수수료는 농안사업 위탁료율과 별도로 현행 농협 수수료 율을 적용(수매수수료 5%, 수입 0.8%, 판매 0.4%)
 - 팥, 녹두도 동일하나, 수입·판매 취급수수료는 정부비축사업 위탁 요율 적용
- (8) '94년산 두류(콩, 팥, 녹두) 및 옥수수의 수매 수수료 율을 5%에서 4%로 조정 시행
- (9) '01년부터 콩나물 콩 수매 시작
- (10) '02년부터 논콩 재배시험사업관련 논벼 생산비수준으로 논콩 수매가격과 밭콩 수매가격 차등 적용
- (11) '05년산 콩, 옥수수 수매 수수료 율을 4%에서 3%로 조정시행
- (12) '07년부터 논콩과 밭콩의 수매가격을 동일하게 적용

라. 콩, 옥수수 구매가격

(단위 : 원/kg)

곡종	년산 등급	2001	2002	2003	2004	2005	2006	2007	2008	2009	2010	2011	2012	2013
콩	1등	2,407	2,407 (4,770)	2,407 (4,770)	2,407 (4,770)	3,017 (4,204)	3,017 (3,526)	3,017	3,017	3,168	3,168	3,168	3,618	3,868
	2등	2,296	2,296 (4,550)	2,296 (4,550)	2,296 (4,550)	2,877 (4,010)	2,877 (3,363)	2,877	2,877	3,021	3,021	3,021	3,450	3,689
	3등	1,901	1,901 (3,767)	1,901 (3,767)	1,901 (3,767)	2,384 (3,323)	2,384 (2,787)	2,384	2,384	2,503	2,503	2,503	2,859	3,056
	등외	1,506	1,506 (2,984)	1,506 (2,984)	1,506 (2,984)	1,888 (2,631)	1,888 (2,207)	1,888	1,888	1,982	1,982	1,982	2,264	2,420
옥수수	1등	632	632	632	632	632	632	663	702	702	702			
	2등	580	580	580	580	580	580	609	645	645	645	폐지	-	
	등외	421	421	421	421	421	421	442	477	477	477			

주 1) 콩은 일반콩 대립종 기준, 콩 구매가격의 ()내는 논콩 구매가격
 2) 2007년부터는 논콩, 발콩 구매가격 동일 적용

마. 콩, 옥수수 수매등급별 수매실적

(1) 콩

(단위 : 톤, %)

년산별	'01	'02	'03	'04	'05	'06	'07	'08	'09	'10	'11	'12	'13
○ 생산량	117,723	115,024	105,089	138,570	183,338	156,404	114,245	132,674	139,251	105,345	129,394	122,519	154,067
○ 수매량	5,498	4,832	5,441	10,463	12,552	14,111	4,352	2,916	1,272	-	-	-	8,943
- 1 등	4,700 (85.5)	3,804 (78.7)	4,872 (89.5)	9,596 (91.7)	11,173 (89.0)	13,154 (93.2)	3,386 (77.8)	2,519 (86.4)	1,053 (82.8)	-	-	-	7,755
- 2 등	67 (1.25)	88 (18.4)	51 (9.4)	67 (6.5)	1,146 (9.1)	89 (6.0)	72 (17.5)	35 (11.8)	175 (13.8)	-	-	-	926
- 3 등	71 (1.3)	77 (1.6)	44 (0.8)	77 (0.7)	116 (0.9)	94 (0.7)	97 (2.2)	12 (0.4)	3 (0.2)	-	-	-	32
- 등 외	40 (0.7)	6 (1.3)	14 (0.3)	115 (1.1)	117 (0.9)	14 (0.1)	107 (2.5)	40 (1.4)	41 (3.2)	-	-	-	231

* ()내서는 등급별 수매비율, '10~'11년은 시중가격이 높게 형성되어 수매실적 없음

(2) 옥수수

(단위 : 톤, %)

년산별	'01	'02	'03	'04	'05	'06	'07	'08	'09	'10	'11	'12	'13(p)
○ 생산량	57,218	73,223	70,242	77,616	73,470	64,623	83,513	92,831	76,975	74,339	73,612	83,210	83,383
○ 수매량	4,680	2,544	3,824	2,432	1,682	629	44	130	432	37			
- 1 등	4,620 (98.6)	2,472 (97.0)	3,700 (96.9)	2,418 (99.4)	1,647 (97.7)	622 (99.2)	42 (95.5)	129 (99.2)	428 (99.1)	36 (97.3)	폐		
- 2 등	60 (1.3)	70 (2.9)	120 (3.0)	13 (0.5)	35 (2.3)	5 (0.8)	2 (4.5)	1 (0.8)	4 (0.9)	1 (2.7)	지		
- 등 외	- (0.1)	2 (0.1)	4 (0.1)	1 (0.1)	- (-)	2 (-)	- (-)	- (-)	- (-)	- (-)			

* ()내서는 등급별 수매비율임, '11년부터 옥수수 수매제도 폐지

바. 콩 수매·수입실적

구 분	'01	'02	'03	'04	'05	'06	'07	'08	'09	'10	'11	'12	'13
< 국내산 >													
○ 생산량 (천톤)	1177	1150	105	139	183	156	114	133	139	105	129	123	154
○ 수매량 (천톤)	55	48	54	105	126	141	44	29	13	-	-	-	895
○ 수매가격 (원/kg) (1등기준)	2407	2407	2407	2407	3017	3017	3017	3017	3168	3168	3168	3618	3868
< 수입산 >													
○ 수입량 (천톤)	286	283	312	339	340	266	289	318	279	279	326	314	319
○ 수입액 (천\$) (C&F)	64,623	61,970	85,383	119,114	106,681	88,769	119,056	229,975	192,338	160,229	228,549	245,329	274,690
○ \$/톤당	218	219	327	402	314	334	411	747	689	575	701	781	861

7. 양곡수급조절 행정명령

가. 양곡수급조절 행정명령

일 자	주 요 내 용
'67. 6. 14	<ul style="list-style-type: none"> ○ 구내식당탕반에 25%이상 혼합 및 탕반외는 맥류만 판매 ○ 음식판매업소 25%이상 혼식
'68. 2. 24	<ul style="list-style-type: none"> ○ 음식판매업소 25%이상 혼식
'68. 9. 24	<ul style="list-style-type: none"> ○ 제분업소 서류 및 국산옥수수 사용 금지
'69. 1. 23	<ul style="list-style-type: none"> ○ 매주 수·토요일 1117시까지 쌀원료 음식판매 금지 ○ 구내식당 쌀원료 음식판매 금지
'71. 11. 1	<ul style="list-style-type: none"> ○ 매주 수·토요일 1117시까지 쌀원료 음식판매 금지 ○ 즉석 술밥판매 금지
'72. 7. 20	<ul style="list-style-type: none"> ○ 모든 판매음식에 25%이상 혼식
'73. 3. 14	<ul style="list-style-type: none"> ○ 모든 판매음식에 30%이상 혼식 ○ 쌀원료, 과자류, 엿류 생산금지
'74. 12. 3	<ul style="list-style-type: none"> ○ 음식에 7분도이내 쌀사용 ○ 떡에 보리쌀 30%이상 혼합 ○ 공기밥 제공
'76. 12. 31	<ul style="list-style-type: none"> ○ 7분도이내 쌀판매 ○ 혼합곡 분리 판매금지

일 자	주 요 내 용
'77. 10. 15	<ul style="list-style-type: none"> ○ 7분도 해제 ○ 공기밥 해제
'77. 11. 9	<ul style="list-style-type: none"> ○ 쌀원료, 엿, 과자류 제조허용 ○ 즉석 술밥 해제
'79. 11. 1	<ul style="list-style-type: none"> ○ 모든 판매음식에 맥류 20%이상 혼합
'80. 8. 20	<ul style="list-style-type: none"> ○ 음식판매업소의 혼합대상에서 초밥 제외
'83. 3. 25	<ul style="list-style-type: none"> ○ 일반미의 도정 및 매매를 10분도 이내로 규제
'83. 12. 10	<ul style="list-style-type: none"> ○ 양곡매매업자에 대한 규제중 밀가루 제외 ○ 상시 보유양곡의 곡종매매업자와 10분도 초과미 보유 및 소지 규제 ○ 표전 미첨부된 일반미 매매 규제 ○ 양곡가공업자 및 양곡매매업자의 10분도 초과미 및 소지 규제 ○ 양곡판매업자의 곡종수불대장 및 판매대장 비치 및 기록 삭제
'84. 4. 20	<ul style="list-style-type: none"> ○ 모든 판매음식에 맥류 10%이상 혼합
'86. 11. 1	<ul style="list-style-type: none"> ○ 혼식비율 10% 해제
'89. 1. 1	<ul style="list-style-type: none"> ○ 정부미 10분도해제, 12분도가공
'96. 5. 1	<ul style="list-style-type: none"> ○ 정부미 12분도해제, 10분도가공
'01. 7. 1	<ul style="list-style-type: none"> ○ 정부미 10분도해제, 12분도가공
'08. 1. 1	<ul style="list-style-type: none"> ○ 정부양곡 공급규격 상향조정 (분상질립 4%→3, 피해립 2%→1.5, 싸라기 5%→4)

나. 탁주원료 사용규제현황

일	자	주	요	내	용
'65.	3. 31	백미	80%	잡곡	20%
'66.	5. 15	백미	20%	잡곡	60%, 고구마(전분) 20%
'66.	8. 28	밀가루	100%		
'72.	1. 1	밀가루	95%	옥분	5%
'74.	1. 1	밀가루	50%	보리쌀	50%
'72.	6. 1	밀가루	70%	옥분	30%
'75.	1. 1	밀가루	60%	옥분	40%
'75.	11. 1	밀가루	70%	옥분	30%
'77.	1. 1	밀가루	80%	옥분	20%
'77.	12. 1	백미	100%		
'79.	11. 1	원료사용 자유화(국세청-밀가루	100%		
'90.	1. 1	백미	100%	탁주 허용 생산시판	
'91.	1. 1	백미, 밀가루	혼용허용		
'91.	7. 1	증류식 소주제조시	백미사용 허용		
'91.	9. 1	증류식 소주 제조면허	개방		

다. 밀가루 사용제한

일	자	주	요	내	용
'73.	12. 15	전분, 물엿, 포도당제조업자는	밀가루 사용금지		
'76.	12. 31	옥수수 수입업자는	전분, 물엿, 포도당제조에	밀가루 사용금지	

라. 원료 활용

일	자	주	요	내	용
'75.	7. 18	두부제조에	탈지대두 30% 혼용	(서울, 부산)	
'83.	6. 15	두부제조에	탈지대두혼용 사용금지 폐지	(84. 1. 1부터 시행)	

8. 식품 수급

가. 2012년도 주요식품 자급율표(Self sufficiency rate of each group, 2012)

식품명 Products	국내생산량 Production	국내소비량 ²⁾ Domestic consumption	자급율 ³⁾ Self sufficiency rate
1. 곡류 Cereals ¹⁾	4,404.0 천톤	19,195.0천톤	22.9%
쌀 Rice	4,224.0	4,905.0	86.1
보리 Barley	57.0	338.0	16.9
밀 Wheat	37.0	5,554.0	0.7
옥수수 Maize	74.0	8,186.0	0.9
2. 서류 Starchy Roots	877.5	915.0	95.9
3. 두류 Pulses	152.8	1,475.8	10.4
콩 Soybean	129.0	1,361.0	9.5
4. 종실류 Oil Crops	40.2	137.2	29.3
5. 채소류 Vegetables	8,885.9	9,906.7	89.7
6. 과실류 Fruit	2,374.2	3,121.1	77.3
7. 육류 Meat	1,965.8	2,542.0	68.8
쇠고기 Bovine Meat	234.5	486.0	48.2
돼지고기 Pig Meat	749.7	958.7	78.2
닭고기 Poultry Meat	463.7	579.4	80.0
8. 계란류 Eggs	604.5	606.8	99.6
9. 우유류 Milk	2,149.0	3,494.1	61.5
10. 어패류 Fishes and Shellfishes	2,137.7	3,400.0	62.9
11. 해조류 Seaweeds	1,032.4	835.9	123.5
12. 유지류 Oils and Fats	15.2	741.4	2.0

주 1) 기타곡물(호밀, 조, 수수, 메밀 등) 포함.

2) 국내소비량 = 식용 + 가공용 + 사료용 + 종자용 + 감모량.

3) 자급율 = 국내생산량 / 국내소비량 × 100(%)

* 자료출처 : 2010식품수급표(한국농촌경제연구원)

나. 공급영양소 자급율표(Annual self sufficiency rate of nutrient supply)

년 도	공 급 에 너 지 Energy supply	공급단백질 Protein supply	공급지방 Fat supply
1995	50.6	57.2	26.8
1996	50.1	56.6	26.9
1997	53.6	58.1	25.2
1998	54.2	57.1	27.1
1999	49.0	54.7	23.6
2000	50.6	52.8	21.4
2001	49.2	51.9	20.3
2002	49.6	50.4	20.4
2003	45.6	47.4	19.2
2004	46.6	46.9	18.6
2005	45.4	47.0	18.1
2006	44.9	46.3	17.6
2007	44.1	46.5	17.7
2008	48.3	49.4	22.6
2009	49.8	49.5	21.4
2010	49.3	47.6	20.4
2011	40.2	41.9	17.8
2012	41.1	43.1	18.1

1) 자급률 = 1인 1일당 국내산 공급에너지(단백질, 지방) / 1인 1일당 순식용 공급에너지(단백질, 지방)×100.

2) 육류의 경우 사료자급률을 고려함.

2) 물량기준 자급률이 100%를 넘는 경우도 그대로 곱함

* 자료출처 : 2012식품수급표(한국농촌경제연구원)

다. 1인 1일당 공급에너지

단위 : kcal

년도		1987	1988	1989	1990	1991	1992	1993	1994	1995	1996	1997	1998	1999
곡류	류	1,796	1,788	1,764	1,697	1,731	1,723	1,671	1,698	1,660	1,648	1,636	1,608	1,610
쌀	류	1,262	1,234	1,211	1,175	1,178	1,155	1,140	1,129	1,054	1,035	1,006	981	959
밀	가	316	325	309	285	300	312	287	312	343	340	339	348	361
보리	리	49	41	29	22	19	17	25	23	18	21	19	23	19
기타	타	170	187	215	215	234	238	219	234	245	253	273	256	272
서실당	류	34	27	30	27	24	29	34	29	29	38	40	34	39
두류	류	162	165	164	162	171	174	167	184	188	179	180	160	182
견과	류	109	113	115	112	105	100	97	112	117	119	116	123	129
건실	류	3	3	3	2	4	4	5	6	10	8	10	8	8
종소	류	8	11	9	9	17	19	28	31	19	10	11	13	9
채소	류	107	105	116	116	107	113	118	117	127	117	118	116	126
과실	류	31	35	42	34	45	49	44	45	53	51	55	46	53
육류	류	117	125	133	143	151	167	175	181	189	197	200	197	207
계란	류	34	37	35	36	32	31	36	35	37	38	38	36	36
우유	류	57	66	59	64	64	68	69	65	74	83	80	76	92
어패	류	93	78	87	92	87	87	95	100	99	105	94	82	91
해조	류	5	6	5	4	6	8	10	11	9	7	9	6	6
유지	류	255	255	264	352	334	337	322	337	346	350	369	314	380

Unit : kcal

년도		2000	2001	2002	2003	2004	2005	2006	2007	2008	2009	2010	2011	2012
곡류	류	1,665	1,578	1,551	1,500	1,531	1,498	1,506	1,496	1,449	1,388	1,447	1,431	1,445
쌀	류	997	945	928	894	903	848	857	844	848	821	830	801	790
밀	가	363	346	348	326	337	318	326	332	320	324	335	344	327
보리	리	17	19	15	11	14	11	12	10	11	12	13	13	10
기타	타	287	267	260	269	277	320	311	311	271	231	269	273	318
서실당	류	29	32	31	30	29	38	33	30	34	32	33	29	27
두류	류	188	211	220	220	223	224	223	213	250	249	239	239	238
견과	류	116	110	113	110	115	121	117	114	103	103	111	113	126
건실	류	9	9	7	8	9	9	10	11	10	13	14	15	16
종소	류	10	10	8	11	9	9	13	9	9	10	9	12	11
채소	류	126	123	112	115	122	116	113	119	117	115	105	137	130
과실	류	54	54	55	52	54	58	58	62	60	62	58	62	62
육류	류	206	206	211	211	202	200	210	223	222	232	235	239	246
계란	류	38	41	41	38	39	34	36	36	36	38	37	38	39
우유	류	100	103	101	97	100	99	99	100	96	96	102	110	103
어패	류	84	105	105	110	118	113	123	116	110	102	101	103	109
해조	류	5	5	7	5	6	3	5	5	5	5	5	7	7
유지	류	418	417	429	412	434	460	444	446	303	324	343	350	370

* 자료출처 : 2012식품수급표(한국농촌경제연구원)

라. 1인 1일당 영양공급량('81~'12)

연도별	에너지 Energy (kcal)	단백질 Protein (g)	지방질 Fat (g)	칼슘 Calcium (mg)	철 Iron (mg)	비타민 A VitaminA (R.E)	비타민 B ₁ Thiamin (mg)	비타민 B ₂ Riboflavin (mg)	나이아 신 Niacin (mg)	비타민 C Ascorbic acid (mg)
1981	2,531	76.9	39.2	609	14.3	3,185	1.53	1.20	20.0	119
1982	2,588	78.3	44.0	606	14.9	3,560	1.60	1.24	21.4	121
1983	2,622	86.6	47.1	427	27.5	3,156	1.68	1.21	18.5	112
1984	2,636	85.6	49.2	421	27.4	2,886	1.64	1.16	18.2	102
1985	2,687	86.6	51.8	413	30.5	3,046	1.70	1.16	18.0	96
1986	2,746	89.4	53.6	462	27.5	3,529	1.75	1.31	19.4	112
1987	2,810	88.4	58.2	461	26.5	3,528	1.76	1.35	19.5	106
1988	2,814	87.5	60.4	472	25.9	3,941	1.78	1.37	19.2	115
1989	2,825	88.9	61.6	478	26.7	4,467	1.88	1.44	19.9	124
1990	2,853	89.3	72.2	495	26.6	4,296	1.86	1.45	20.0	124
1991	2,876	88.6	71.7	516	24.4	4,965	1.81	1.37	18.4	131
1992	2,912	90.1	73.6	536	24.6	5,019	1.88	1.42	18.5	136
1993	2,872	91.7	74.1	601	25.1	5,750	1.90	1.49	19.1	160
1994	2,950	94.6	77.3	573	25.3	6,020	1.94	1.51	19.8	142
1995	2,959	96.9	76.9	623	16.7	1,309*	1.91	1.48	20.7	146
1996	2,948	98.0	77.7	613	16.5	1,271*	1.92	1.51	21.1	146
1997	2,957	97.0	79.6	625	17.0	1,357*	1.94	1.52	21.0	141
1998	2,819	93.6	72.8	591	16.5	1,229*	1.89	1.44	20.7	138
1999	2,968	98.2	82.5	626	16.8	1,369*	1.97	1.53	21.4	143
2000	3,010	97.1	80.1	625	16.0	1,353*	1.93	1.58	20.2	163
2001	3,000	98.3	83.9	655.8	16.0	1,329*	1.91	1.63	20.8	164
2002	2,991	98.5	85.2	637.2	16.0	1,303*	1.88	1.62	20.7	166
2003	2,919	97.6	83.1	655.5	16.2	1,310*	1.87	1.60	20.5	155
2004	2,990	99.4	85.8	654.2	16.7	1,180*	1.91	1.62	21.4	159
2005	2,983	98.1	88.9	645.9	17.5	1,243*	1.91	1.56	20.8	124
2006	2,989	100.9	88.3	695.2	18.2	1,235*	1.93	1.59	21.4	128
2007	2,981	100.8	89.0	670.0	18.1	1,315*	1.95	1.61	21.4	127
2008	2,805	96.8	71.4	665.7	17.5	1,263*	1.88	1.57	20.8	128
2009	2,768	95.1	73.8	630.3	17.0	1,210*	1.82	1.53	20.3	124
2010	2,840	97.4	77.1	648.8	17.3	1,179*	1.86	1.55	20.4	113
2011	2,886	97.3	76.3	727.6	21.7	1,130*	2.40	1.49	20.6	123
2012	2,927	99.9	79.6	694.1	21.9	1,162*	2.44	1.54	20.8	117

* 1995년부터 비타민A는 R.E (1R.E.=3.33 I.U. Retinol).

* 자료출처 : 2012식품수급표(한국농촌경제연구원)

마. 국가별 주요식품 자급률

(단위 : %)

국명 Nation	년도 Year	곡류 Cereals	서류 Starchy Roots	두류 Pulses	채소류 Vegeta- bles	과실류 Fruit	육류 Meat	계란류 Eggs	우유류 Milk	어패류 Fishes and Shellfishes	유지류 Oils and Fats
한국 Korea, Republic of	2012	22.9	95.9	15.0	89.7	76.1	77.3	99.6	61.5	84.6	2.0
일본 Japan	2009	23.2	73.3	5.1	83.2	44.6	54.6	98.7	81.8	52.3	65.2
미국 USA	2009	124.9	95.7	159.6	92.3	69.6	112.1	103.1	102.2	66.4	102.0
영국 United Kingdom	2009	100.9	84.8	63.0	43.4	5.2	67.3	86.3	77.8	46.6	53.6
캐나다 Canada	2009	179.0	157.5	267.6	58.7	17.1	133.2	93.8	96.9	109.4	158.4
덴마크 Denmark	2009	126.3	103.0	74.2	41.6	9.7	355.6	69.2	221.7	151.3	81.6
프랑스 France	2009	174.1	113.8	100.5	71.7	62.6	99.6	92.6	127.6	35.4	83.4
독일 Germany	2009	124.1	122.4	53.5	42.9	33.2	108.3	64.6	121.3	20.8	88.7
이탈리아 Italy	2009	67.1	63.0	65.8	127.6	108.0	76.2	100.9	68.8	26.5	43.9
스페인 Spain	2009	56.4	62.2	74.5	151.9	156.6	119.8	117.4	70.2	48.9	89.8
스웨덴 Sweden	2009	120.6	73.9	73.0	35.4	3.4	72.1	87.7	88.7	55.5	43.0
스위스 Switzerland	2009	52.0	73.1	41.0	46.8	54.2	79.8	48.3	117.3	2.1	52.3

- 주 1) 두류에는 종실류 및 견과류가 포함됨.
 2) 어패류에는 해조류가 포함됨.
 3) 유지류에는 동물성만 포함됨(단, 한국과 대만은 동물성 및 식물성이 포함되고 괄호안은 동물성임). * 자료출처 : 2010식품수급표(한국농촌경제연구원)

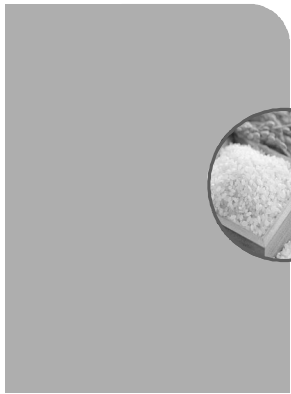

IV. 양 곡 생 산

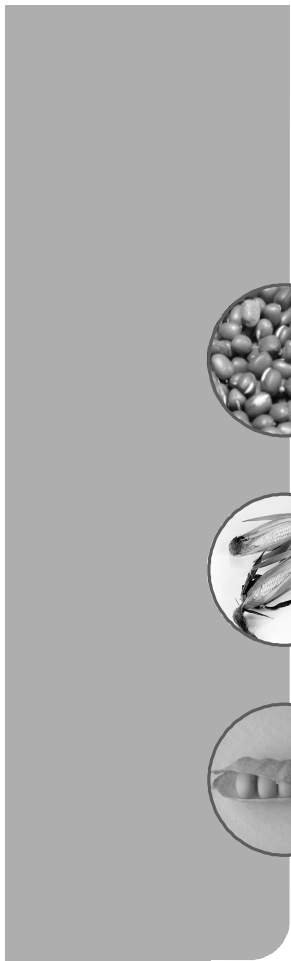

1. 미곡생산량

○ 정곡기준

(단위 : ha, kg, 톤)

년도	합 계		논 비			밭 비		
	면 적	생산량	면 적	10a당 수량	생산량	면 적	10a당 수량	생산량
'87	1,262,324	5,493,343	1,259,141	436	5,486,717	3,183	208	6,626
'88	1,260,129	6,053,482	1,257,158	481	6,047,453	2,971	203	6,029
'89	1,256,661	5,897,936	1,254,231	470	5,892,494	2,430	224	5,442
'90	1,244,341	5,605,979	1,241,803	451	5,600,340	2,538	222	5,639
'91	1,208,455	5,384,388	1,206,613	446	5,380,252	1,842	225	4,136
'92	1,156,885	5,330,826	1,155,645	461	5,358,242	1,240	208	2,584
'93	1,135,812	4,749,562	1,134,943	418	4,747,667	869	218	1,895
'94	1,102,608	5,059,764	1,101,678	459	5,058,042	930	185	1,722
'95	1,055,868	4,694,956	1,055,337	445	4,693,939	531	192	1,017
'96	1,049,556	5,322,962	1,048,987	507	5,321,958	569	176	1,004
'97	1,052,395	5,449,561	1,051,659	518	5,447,550	736	273	2,011
'98	1,058,927	5,096,879	1,056,483	482	5,088,836	2,444	329	8,043
'99	1,066,203	5,262,700	1,058,555	495	5,238,218	7,648	320	24,482
'00	1,072,363	5,290,771	1,055,034	497	5,238,719	17,329	300	52,052
'01	1,083,125	5,514,796	1,055,750	516	5,450,432	27,375	235	64,365
'02	1,053,186	4,926,746	1,038,577	471	4,890,846	14,609	246	35,901
'03	1,016,030	4,451,135	1,001,519	441	4,415,522	14,511	245	35,613
'04	1,001,159	5,000,149	983,560	504	4,960,249	17,599	227	39,900
'05	979,717	4,768,368	966,838	490	4,735,162	12,876	258	33,206
'06	955,229	4,679,991	945,403	493	4,658,534	9,826	218	21,457
'07	950,250	4,407,743	942,223	466	4,388,500	8,027	240	19,243
'08	935,766	4,843,478	927,995	520	4,825,078	7,771	237	18,400
'09	924,471	4,916,080	917,990	534	4,898,725	6,481	268	17,355
'10	892,074	4,295,413	886,516	483	4,281,729	5,558	246	13,684
'11	853,823	4,224,019	850,798	496	4,216,607	3,025	245	7,412
'12	849,172	4,006,183	846,870	473	4,002,154	2,302	175	4,032
'13	832,625	4,230,011	831,355	508	4,227,359	1,270	209	2,653

2. 맥류생산량

○ 정곡기준

년 도	합계		쌀보리·겉보리		
	면 적	생산량(중량)	면 적	10a당수량	생산량(중량)
'87	207,635	521,257	160,433	242	387,602
'88	196,546	564,829	150,413	278	417,874
'89	178,979	517,316	133,704	280	374,171
'90	159,609	417,346	115,034	249	286,065
'91	127,163	340,169	83,213	250	207,984
'92	103,482	315,266	66,093	287	189,385
'93	117,384	320,746	69,252	256	177,442
'94	84,822	233,738	45,794	239	110,027
'95	89,814	291,987	45,775	310	142,000
'96	95,131	298,889	49,565	301	149,024
'97	67,536	195,495	32,934	255	83,832
'98	83,406	189,179	47,589	197	93,788
'99	76,594	240,504	45,683	302	138,098
'00	68,435	163,407	39,457	233	91,965
'01	91,564	271,762	61,630	293	180,320
'02	80,911	217,893	48,773	253	123,177
'03	64,541	168,317	32,794	245	80,409
'04	63,239	189,665	35,111	296	103,810
'05	60,849	200,485	36,122	328	118,313
'06	58,282	153,802	33,024	255	84,307
'07	55,664	176,242	31,922	311	99,232
'08	56,320	180,412	34,409	303	104,155
'09	53,683	167,406	31,726	300	95,074
'10	51,081	120,332	26,538	207	55,028
'11	42,098	119,197	22,060	251	55,347
'12	30,667	94,231	17,452	270	47,108
'13p	33,064	83,760	21,194	228	48,415

(단위 : ha, kg, 톤)

겉 보 리		쌀 보 리			
면 적	10a당수량	생산량(중량)	면 적	10a당수량	생산량(중량)
56,947	238	135,222	103,486	244	252,380
51,432	268	137,684	98,981	293	280,190
43,375	271	117,540	90,329	284	256,631
37,068	254	93,975	77,966	246	192,090
28,619	234	66,885	54,594	259	141,099
22,619	260	57,474	43,920	301	131,911
21,069	234	49,335	48,183	266	128,107
14,932	232	34,609	31,042	243	75,418
15,264	280	42,691	30,511	325	99,309
14,970	262	39,266	34,595	317	109,758
9,582	241	23,129	23,352	260	60,703
13,401	175	23,516	34,188	206	70,272
11,592	263	30,487	34,091	316	107,611
11,046	199	22,007	28,411	246	69,958
11,624	217	29,621	48,006	314	150,699
12,433	232	28,832	36,340	260	94,345
8,966	228	20,411	23,828	252	59,998
8,559	263	22,551	26,552	306	81,259
7,760	288	22,319	28,362	338	95,994
7,601	259	19,655	25,423	254	64,652
7,548	296	22,376	24,374	315	76,856
8,082	274	22,142	26,327	312	82,013
6,557	276	18,112	25,169	306	76,962
5,197	239	12,444	21,341	200	42,584
4,591	253	11,595	17,469	250	43,752
4,750	245	11,650	12,902	279	35,458
7,540	244	18,429	13,654	220	29,986

년 도	맥 주 보 리			면 적
	면 적	10a당 수량	생산량(중량)	
'87	45,161	285	128,738	1,235
'88	44,869	320	143,620	753
'89	44,672	317	141,636	364
'90	44,101	295	130,077	294
'91	43,737	301	131,586	178
'92	37,201	337	125,288	164
'93	47,565	298	141,765	547
'94	38,247	318	121,520	582
'95	41,722	335	139,712	2,312
'96	42,775	325	138,933	2,787
'97	34,746	300	104,185	1,838
'98	34,443	263	90,607	1,372
'99	29,368	329	96,772	1,533
'00	28,048	246	69,087	919
'01	29,011	305	88,588	915
'02	30,323	293	88,863	1,808
'03	28,643	274	77,891	3,281
'04	24,336	301	73,232	3,792
'05	22,332	334	74,494	2,395
'06	23,520	271	63,685	1,738
'07	21,814	319	69,659	1,928
'08	19,362	340	65,898	2,549
'09	16,890	317	53,550	5,067
'10	11,995	218	26,188	12,548
'11	6,994	288	20,173	13,044
'12	3,748	270	10,109	9,467
'13p	4,497	268	12,046	7,373

(단위 : ha, kg, 톤)

밀		호		
10a당수량	생산량(중량)	면적	10a당수량	생산량(중량)
302	3,734	806	147	1,183
329	2,473	511	168	862
309	1,121	239	162	388
303	889	180	175	315
310	551	35	139	48
337	552	24	172	41
271	1,483	20	180	36
370	2,156	19	184	35
444	10,262	5	256	13
392	10,923	4	225	9
406	7,467	18	250	45
348	4,781	2	150	3
367	5,626	10	100	10
255	2,339	11	145	16
310	2,841	8	163	13
323	5,834	7	271	19
305	10,011	3	200	6
333	12,623	-	-	-
321	7,678	-	-	-
334	5,810	-	-	-
381	7,351	-	-	-
406	10,359	-	-	-
371	18,782	-	-	-
312	39,116	-	-	-
335	43,677	-	-	-
391	37,014	-	-	-
316	23,299	-	-	-

3. 두류생산량

년도	합 계		콩			팥	
	면 적	생산량(중량)	면 적	10a당수량	생산량(중량)	면 적	10a당수량
'86	181,709	251,011	133,489	149	198,537	26,872	114
'87	211,912	265,727	153,794	132	203,478	32,189	109
'88	198,010	301,759	145,418	165	239,431	30,902	124
'89	201,754	303,071	157,367	160	251,552	26,480	118
'90	187,696	271,339	152,265	153	232,786	21,687	106
'91	154,647	223,655	119,066	154	183,171	22,857	117
'92	134,845	212,051	104,647	168	175,925	18,902	125
'93	145,164	201,118	116,825	146	170,151	17,403	111
'94	147,198	177,897	121,729	127	154,380	15,672	90
'95	132,535	189,326	105,035	152	159,640	18,225	104
'96	121,709	189,136	97,989	163	160,081	14,590	129
'97	122,403	181,738	99,862	157	156,489	11,916	112
'98	120,115	164,518	97,682	144	140,441	12,403	106
'99	108,032	138,930	87,026	133	116,120	12,214	106
'00	107,150	134,224	86,176	131	113,196	12,043	94
'01	98,514	139,616	78,415	150	117,723	10,751	98
'02	99,214	134,792	80,804	142	115,024	7,661	97
'03	95,201	121,008	80,447	131	105,089	6,876	93
'04	99,737	155,772	85,270	163	138,570	6,863	116
'05	117,552	198,752	105,421	174	183,338	5,077	110
'06	101,103	169,864	90,248	173	156,404	4,242	116
'07	88,120	128,288	76,267	150	114,245	4,775	113
'08	86,763	146,895	75,242	176	132,674	5,193	115
'09	82,501	155,102	70,265	198	139,251	4,894	119
'10	83,129	119,288	71,422	147	105,345	4,238	108
'11	88,186	141,876	77,849	166	129,394	3,650	107
'12	93,272	136,306	80,842	152	122,519	4,585	100
'13p	96,144	173,228	80,031	193	154,067	7,110	108

(단위 : ha, kg, 톤)

생산량(중량)	녹두			기타두류		
	면적	10a당수량	생산량(중량)	면적	10a당수량	생산량(중량)
30,522	7,811	89	6,973	13,533	111	14,979
35,086	8,263	86	7,133	17,666	113	20,030
38,324	8,663	103	8,964	13,027	115	15,040
31,270	7,438	105	7,784	10,469	119	12,465
23,013	5,003	106	5,291	8,741	117	10,249
26,629	5,019	101	5,057	7,705	114	8,798
23,581	4,700	101	4,767	6,596	118	7,778
19,373	4,690	96	4,521	6,246	113	7,073
14,115	3,227	96	3,097	6,570	96	6,305
18,973	2,675	105	2,821	6,600	120	7,892
18,774	3,102	112	3,479	6,028	113	6,802
13,405	4,039	104	4,220	6,586	116	7,624
13,115	3,334	103	3,427	6,696	113	7,535
13,002	2,268	101	2,283	6,524	115	7,525
11,314	2,103	99	2,089	6,828	112	7,625
10,578	2,762	101	2,793	6,586	129	8,522
7,455	2,780	101	2,809	7,969	119	9,504
6,424	1,557	108	1,681	6,321	124	7,814
7,968	1,268	107	1,354	6,336	124	7,880
5,575	1,365	109	1,482	5,689	147	8,357
4,923	1,297	116	1,504	5,316	132	7,033
5,405	2,702	108	2,240	5,006	128	6,398
5,995	1,471	107	1,589	4,837	137	6,637
5,815	1,468	109	1,599	5,874	144	8,437
4,561	1,514	102	1,543	5,955	132	7,839
3,896	1,604	102	1,644	5,083	137	6,942
4,563	2,290	82	1,885	5,555	132	7,339
7,679	2,588	94	2,433	6,415	142	9,409

4. 잡곡생산량

년도	합 계		조			수		
	면 적	생산량 (중량)	면 적	10a당수량	생산량 (중량)	면 적	10a당수량	생산량 (중량)
'86	40,970	131,400	2,749	119	3,270	1,487	123	1,828
'87	46,086	149,237	2,141	120	2,575	1,750	131	2,293
'88	35,268	120,157	1,881	129	2,421	1,253	130	1,625
'89	34,949	132,199	2,579	122	3,152	1,072	146	1,563
'90	37,030	132,868	3,113	126	3,910	1,418	139	1,976
'91	33,505	87,762	1,778	127	2,252	1,502	139	2,093
'92	32,634	105,148	1,243	138	1,721	707	130	917
'93	27,285	90,316	1,807	119	2,150	516	134	693
'94	31,645	98,580	2,102	112	2,352	925	129	1,196
'95	28,097	86,494	1,187	137	1,628	1,141	136	1,548
'96	27,429	83,473	906	120	1,091	1,524	148	2,259
'97	30,260	97,402	1,229	105	1,295	1,571	147	2,309
'98	30,099	91,334	2,697	111	2,996	1,154	139	1,600
'99	28,514	89,348	1,702	97	1,644	1,215	141	1,715
'00	24,680	75,186	1,438	123	1,771	2,323	146	3,394
'01	23,415	68,156	1,275	145	1,851	1,021	134	1,369
'02	27,654	85,243	1,704	103	1,755	1,721	141	2,419
'03	25,402	80,648	1,727	114	1,961	1,304	142	1,851
'04	27,047	88,083	2,339	113	2,644	1,629	144	2,342
'05	26,006	86,366	1,928	118	2,268	2,293	139	3,189
'06	24,775	81,783	1,935	120	2,326	2,197	146	3,203
'07	27,233	97,600	1,150	118	1,356	1,515	176	2,664
'08	26,375	103,754	1,051	119	1,249	1,054	149	1,573
'09	23,682	88,012	1,101	124	1,360	1,547	166	2,562
'10	24,644	85,368	-	-	-	-	-	-
'11	26,896	86,423	-	-	-	-	-	-
'12	30,638	100,715	-	-	-	-	-	-
'13p	28,195	96,885	-	-	-	-	-	-

(단위 : ha, kg, 톤)

옥수수			메밀			기타잡곡		
면적	10a당수량	생산량 (중량)	면적	10a당수량	생산량 (중량)	면적	10a당수량	생산량 (중량)
23,645	479	113,270	11,714	96	11,195	1,375	134	1,837
26,270	485	127,390	12,720	91	11,627	3,205	167	5,352
22,060	480	105,859	9,020	98	8,827	1,054	135	1,425
24,727	488	120,627	5,316	98	5,213	1,255	131	1,644
25,987	461	119,868	4,862	102	4,945	1,650	131	2,169
21,874	341	74,606	6,717	98	6,604	1,634	135	2,207
20,937	440	92,203	8,065	101	8,169	1,682	127	2,138
19,622	418	82,107	4,600	96	4,429	740	127	937
21,667	409	88,578	6,112	90	5,479	839	116	975
17,541	425	74,465	6,886	102	6,994	1,342	139	1,859
17,908	403	72,168	4,806	102	4,884	2,285	134	3,071
21,094	411	86,763	4,640	102	4,730	1,723	134	2,305
20,140	398	80,203	3,964	97	3,859	2,144	125	2,676
20,134	394	79,333	3,644	124	4,505	1,819	118	2,151
15,808	406	64,205	2,969	98	2,898	2,142	136	2,918
14,208	403	57,218	3,868	98	3,796	3,043	129	3,922
17,344	422	73,223	3,466	107	3,725	3,419	121	4,121
16,966	414	70,242	2,667	96	2,552	2,738	148	4,042
18,218	426	77,616	2,063	98	2,012	2,798	124	3,469
15,176	484	73,470	2,257	99	2,243	4,352	119	5,196
13,661	473	64,623	2,786	125	3,479	4,196	194	8,152
16,981	492	83,513	2,410	102	2,447	5,177	147	7,620
18,366	505	92,830	2,233	114	2,545	3,671	151	5,557
15,326	502	76,975	2,176	102	2,210	3,532	139	4,905
15,528	479	74,339	2,106	93	1,954	7,010	129	9,075
15,823	465	73,612	2,446	97	2,370	8,627	121	10,441
17,001	486	83,210	3,089	81	2,512	10,548	142	14,993
15,905	506	80,479	2,392	90	2,153	9,898	144	14,253

* '10년부터 조, 수수는 기타잡곡에 포함

5. 서류생산량

(단위 : ha, kg, 톤)

년도	합 계			고 구 마				
	면 적	생산량		면 적	10a당 수 량		생 산 량	
		생서	정곡		생 서	정 곡	생 서	정 곡
'87	47,376	992,869	258,317	25,640	2,116	656	542,617	168,271
'88	46,178	984,918	258,585	24,618	2,277	706	560,491	173,711
'89	53,642	1,221,720	309,502	25,557	2,317	673	592,274	183,620
'90	40,060	802,209	207,933	18,969	2,276	706	431,689	133,863
'91	38,436	791,742	199,711	17,313	2,173	673	376,200	116,580
'92	50,278	1,040,910	242,862	15,683	2,008	622	341,840	97,619
'93	41,172	904,646	211,952	14,132	1,997	619	282,157	87,485
'94	36,411	736,471	174,461	14,652	1,686	523	247,093	76,610
'95	39,849	896,988	212,921	14,908	2,045	634	304,806	94,514
'96	47,808	1,068,199	250,742	15,768	2,138	663	337,172	104,551
'97	40,771	930,685	218,369	15,282	1,918	594	293,064	90,836
'98	39,385	901,039	217,530	16,133	2,102	652	339,054	105,133
'99	47,766	1,106,390	268,378	20,109	2,129	660	428,085	132,726
'00	45,564	1,049,504	247,786	16,149	2,136	662	344,881	106,871
'01	37,409	876,725	205,408	12,718	2,147	666	273,098	84,642
'02	39,400	982,876	231,444	14,727	2,150	667	316,703	98,177
'03	34,380	767,134	152,993	14,161	1,898	588	268,733	83,291
'04	41,711	987,836	235,540	16,570	2,084	646	345,239	107,020
'05	49,906	1,176,741	266,425	17,178	1,645	510	282,526	87,592
'06	40,625	916,927	214,862	16,668	1,715	532	285,841	88,647
'07	41,514	926,665	224,091	21,093	1,670	518	352,269	109,210
'08	39,991	933,943	223,017	19,451	1,693	525	329,351	102,099
'09	42,314	941,714	226,916	20,918	1,676	520	350,661	108,705
'10	44,113	915,637	220,669	19,200	1,557	483	298,930	92,668
'11	44,844	877,514	211,481	18,040	1,415	439	255,284	79,138
'12	47,827	950,202	227,734	22,997	1,490	462	342,668	106,227
'13p	46,935	682,149	243,987	22,207	1,492	463	331,328	102,712

(단위 : ha, kg, 톤)

년 도	감 자				
	면 적	10a당 수량		생 산 량	
		생 서	정곡	생 서	정 곡
'87	21,736	2,071	414	450,252	90,046
'88	21,560	1,969	394	424,427	84,874
'89	28,085	2,241	448	629,446	125,882
'90	21,091	1,757	351	370,520	74,070
'91	21,123	1,967	394	415,542	83,131
'92	34,595	2,099	420	726,070	145,243
'93	27,040	2,302	460	622,489	124,467
'94	21,759	2,249	450	489,378	97,851
'95	24,941	2,374	475	592,182	118,407
'96	32,040	2,282	456	731,027	146,191
'97	25,489	2,502	500	637,621	127,533
'98	23,252	2,417	483	561,985	112,397
'99	27,657	2,453	490	678,305	135,652
'00	29,415	2,395	479	704,623	140,915
'01	24,691	2,445	489	603,627	120,766
'02	24,673	2,700	540	666,173	133,267
'03	20,219	2,465	493	498,401	99,702
'04	25,141	2,556	511	642,597	128,520
'05	32,728	2,732	546	894,215	178,833
'06	23,957	2,634	527	631,086	126,215
'07	20,421	2,813	563	574,396	114,881
'08	20,540	2,943	589	604,592	120,918
'09	21,396	2,762	552	591,053	118,211
'10	24,913	2,475	495	616,707	123,341
'11	26,804	2,321	464	622,230	124,446
'12	24,930	2,437	487	607,534	121,507
'13p	26,077	2,709	542	706,377	141,275



V. 양 곡 수 매

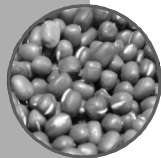

1. 곡종별 매입계획 및 실적(정부 및 농협)

가. 추곡 (중량기준)

년 도	쌀		
	계획 (A) (천톤)	실적 (B) (천톤)	B / A
'88	-(144)	967(83)	-(57.6)
'89	1,728	1,692	97.9
'90	1,224	1,203	98.3
'92	1,022(360)	1,022(360)	99.9(100.0)
'93	936(648)	933(504)	99.7(100.0)
'94	864(648)	864(648)	100.0(100.0)
'95	792(590)	792(583)	100.0(98.8)
'96	720(541)	720(521)	100.0(95.2)
'97	720(504)	720(504)	100.0(100.0)
'98	559(550)	558(370)	99.8(67.3)
'99	505(500)	505(371)	100.0(74.3)
'00	456(450)	456(450)	100.0(100.0)
'01	416(413)	416(413)	100.0(100.0)
'02	395(394)	397(394)	100.5(100.0)
'03	471(279)	472(279)	100.2(100.0)
'04	481(230)	481(230)	100.0(100.0)
'05	576(144)	576(144)	100.0(99.9)
'06	504	504	100.0
'07	432	417	96.5
'08	400	400(100)	100.0
'09	370(567)	370(567)	100.0
'10	340(86)	351(86)	103.2
'11	340	261	76.8
'12	370	363	98.1
'13	370	367	99.2

주 1) ()는 농협의 일반벼 매입실적이며 총매입량에는 미포함 되었음.

2) '02년 피해벼 2,110톤, '03년 피해벼 576톤, '10년 피해벼 10,647톤 포함

나. 하곡(중량기준)

년 도	생 산 량			매 입 량			B/A	매입자금 집 행 액
	겉보리	쌀보리	계 (A)	겉보리	쌀보리	계 (B)		
	천톤	천톤	천톤	천톤	천톤	천톤	%	억원
'88	138	280	418	94(3)	215	308	73.8	1,971
'89	118	257	374	85(4)	197	282	75.4	1,990
'90	94	192	286	73(6)	150	224	78.1	1,724
'91	67	141	208	62(8)	110	173	83.1	1,585
'92	58	132	190	50(1)	116	165	87.2	1,642
'93	49	128	178	41(6)	93	134	75.7	1,400
'94	35	75	110	27	51	78	71.0	852
'95	43	99	142	37(2)	81	117	82.7	1,288
'96	39	110	149	41(8)	90	131	88.6	1,438
'97	23	61	84	19(3)	37	55	66.1	607
'98	23	70	94	21(5)	57	77	82.6	859
'99	30	108	138	21(2)	81	102	73.9	1,207
'00	22	70	92	13(1)	50	63	68.5	792
'01	30	151	180	21(2)	118	139	77.2	2,584
'02	29	95	123	31(6)	76	107	86.8	1,368
'03	20	60	80	17(2)	43	59	73.8	747
'04	22	81	104	18(3)	52	71	68.2	849
'05	22	96	118	16(0)	50	66	55.9	863
'06	19	64	84	14(1)	32	46	54.8	579
'07	22	77	99	15(0)	40	55	55.6	724
'08	22	82	104	12(2)	37	49	47.1	592
'09	18	77	95	10	31	41	43.2	472
'10	12	43	55	9	15	24	43.6	169
'11	12	44	55	0.3	5.6	5.9	10.7	60

주) 1) () 내서는 맥주보리 검사불합격품 매입실적임.
 2) 2012년부터 보리매입 중단

2. 생산량 대 매입실적

가. 추·하곡(중량기준)

(단위 : 정곡/천톤)

년 도	쌀			겉 · 쌀 보 리		
	생 산 량	매입량	%	생산량	매입량	%
'85	5,626	1,153	20.5	387	237	61.2
'86	5,607	979	17.5	316	167	52.8
'87	5,493	842	15.3	388	259	66.8
'88	6,053	1,050	17.4	418	308	73.8
'89	5,898	1,692	28.7	374	282	75.4
'90	5,606	1,203	21.5	286	223	78.1
'91	5,384	1,222	22.7	208	172	83.1
'92	5,331	1,382	25.9	189	166	87.2
'93	4,750	1,437	30.3	177	134	75.7
'94	5,060	1,512	29.9	110	78	71.0
'95	4,695	1,375	29.3	142	118	82.7
'96	5,323	1,241	23.3	149	131	88.6
'97	5,447	1,224	22.5	84	56	66.7
'98	5,097	928	18.2	94	78	83.0
'99	5,263	876	16.6	138	102	73.9
'00	5,291	906	17.1	92	63	68.1
'01	5,515	828	15.0	180	139	77.0
'02	4,928	791	16.1	123	107	86.8
'03	4,451	751	16.9	81	57	70.84
'04	5,000	711	14.2	104	67	64.4
'05	4,768	720	15.1	118	66	55.9
'06	4,680	504	10.8	84	46	54.8
'07	4,408	417	9.5	99	55	55.6
'08	4,843	400	8.3	104	49	47.1
'09	4,916	710	14.4	95	41	43.2
'10	4,295	437	10.2	55	24	43.6
'11	4,224	261	6.2	55	5.9	10.7
'12	4,006	363	9.1	47	-	-
'13	4,223	367	8.7	48	-	-

주) 농협매입량 및 농협차액지급량 포함, '97 쌀생산량에는 발벼 2천톤 제외

나. 잡곡(중량기준)

(단위 : 톤)

년도	콩			팥			녹두			옥수수		
	생산량	매입량	%	생산량	매입량	%	생산량	매입량	%	생산량	매입량	%
'84	253,527	11,946	4.7	25,433	-	-	5,145	-	-	133,400	57,973	43.4
'85	233,863	20,270	8.7	24,249	-	-	5,597	-	-	131,770	68,243	51.7
'86	198,537	18,504	9.3	30,522	1,295	4.2	6,973	29	0.4	113,270	51,019	45.1
'87	203,478	19,460	9.5	35,086	6,124	17.5	7,133	02	-	127,390	65,001	50.9
'88	239,431	52,773	20.4	38,324	11,124	26.8	8,964	2,119	23.8	105,859	62,360	58.8
'89	251,552	90,684	36.0	31,270	6,147	19.7	7,784	1,973	25.3	120,627	93,211	77.3
'90	232,786	68,817	29.6	23,013	751	3.3	5,291	43	0.8	119,868	66,411	55.4
'91	183,171	35,973	19.6	26,629	3,139	11.8	5,057	4	0.1	74,606	30,693	41.1
'92	175,925	25,730	14.6	23,581	3,200	13.6	4,767	10	0.2	92,203	31,970	34.7
'93	170,151	8,147	4.8	19,373	537	2.8	4,521	1	0.02	82,107	29,438	35.9
'94	154,380	5,314	3.4	14,115	42	0.3	3,097	3	0.1	88,578	23,896	27.0
'95	159,640	3,248	2.0	18,973	32	0.2	2,821	-	-	74,465	15,143	20.3
'96	160,081	1,269	0.8	18,774	78	0.4	3,479	0	-	72,168	13,280	18.4
'97	156,489	5,488	3.5	13,405	-	-	4,220	-	-	86,763	13,425	15.5
'98	140,441	6,150	4.4	13,115	-	-	3,427	-	-	80,203	13,693	17.1
'99	116,120	2,219	1.9	13,002	-	-	2,268	-	-	79,333	7,618	9.6
'00	113,196	4,113	3.6	11,314	-	-	2,089	-	-	64,205	5,243	8.2
'01	117,723	5,498	4.7	10,578	-	-	2,793	-	-	57,218	4,680	8.2
'02	115,024	4,832	4.2	7,455	-	-	2,809	-	-	73,223	2,544	3.5
'03	105,089	5,441	5.2	6,424	-	-	1,681	-	-	70,242	3,824	5.4
'04	138,570	10,463	7.6	7,968	-	-	1,354	-	-	77,616	2,435	3.1
'05	183,338	12,552	6.8	5,575	-	-	1,482	-	-	73,470	1,682	0.2
'06	156,404	14,111	9.0	4,923	-	-	1,504	-	-	64,623	631	1.0
'07	114,245	4,352	3.8	5,405	-	-	2,240	-	-	83,513	44	0.1
'08	132,674	2,916	2.2	5,995	-	-	1,589	-	-	92,830	130	0.1
'09	139,251	1,272	0.9	5,815	-	-	1,599	-	-	76,975	432	0.6
'10	105,345	-	-	4,561	-	-	1,543	-	-	74,339	36	0.1
'11	129,394	-	-	3,896	-	-	1,644	-	-	73,612	-	-
'12	122,519	-	-	4,563	-	-	1,885	-	-	83,210	-	-
'13p	154,067	8,943	5.8	7,679	-	-	2,433	-	-	80,479	-	-

주 1) 잡곡의 농협매입 개시년도, 콩('80), 옥수수('76), 팥·녹두 ('86)

2) 팥·녹두는 97년산부터 옥수수는 11년산부터 매입중단

3. 연도별·등급별 매입실적

가. 추 곡 (쌀)

○ 등급별

(단위 : 정곡, 천톤)

년산	특 등	1 등		2 등		3 등 (등외)		잡정 등외		계	
		수량	%	수량	%	수량	%	수량	%		
'98	-	-	822	88.5	91	9.8	11	1.1	4	0.5	928
'99	-	-	784	89.5	83	9.5	8	0.9	1	0.1	876
'00	-	-	781	86.2	113	12.4	10	1.1	2	0.3	906
'01	-	-	795	96.0	32	3.9	1	0.1	-	0.0	828
'02	80	10.1	588	74.3	108	13.7	13	1.7	2	0.2	791
'03	72	9.6	549	73.1	113	15.0	15	2.0	2	0.3	751
'04	195	27.4	478	67.2	36	5.1	2	0.2	-	0.0	711
'05	146	20.3	543	75.5	30	4.2	1	0.1	0	0.0	720
'06	152	30.2	334	66.3	17	3.4	1	0.1	-	-	504
'07	94	22.5	287	68.6	34	8.3	2	0.6	0	-	417
'08	178	44.6	216	54.0	5	1.3	1	0.3	-	-	400
'09	328	46.3	370	52.1	11	1.5	1	0.1	-	-	710
'10	74	16.9	304	69.6	45	10.3	3	0.7	11	2.5	437
'11	100	38.3	157	60.2	4	1.5	-	-	-	-	261
'12	59	16.3	251	69.1	43	11.8	7	1.9	2	0.6	363
'13	96	26.1	261	71.0	10	2.9	0.2	0.1	-	-	367

주) '02년산은 특등, 신설 등 매입규격 개정, '07~'10년산 잡정은 태풍 등 피해벼 매입량

○ 2012~2013년산 추곡 시·도별 공공비축 매입실적

(단위 : 포대/조곡40kg)

시도	2012년산			2013년산		
	계	산물	포대	계	산물	포대
계	12,507,731	2,118,971	10,388,760	12,760,485	2,474,814	10,285,671
서울	-	-	-	-	-	-
부산	26,025	5,484	20,541	23,985	6,144	17,841
대구	26,706	10,781	15,925	26,109	11,920	14,189
인천	108,218	6,250	101,968	111,453	8,193	103,260
광주	142,768	4,158	138,610	131,093	4,063	127,030
대전	20,873	-	20,873	19,159	-	19,159
울산	42,126	5,967	36,159	36,281	5,883	30,398
경기	305,672	152,032	153,640	359,517	176,271	183,246
강원	397,443	140,907	256,536	420,173	139,742	280,431
충북	493,588	104,397	389,191	519,940	123,683	396,257
충남	1,662,603	517,468	1,145,135	1,844,806	640,301	1,204,505
전북	1,696,252	144,938	1,551,314	1,757,551	160,092	1,597,459
전남	3,226,530	254,658	2,971,872	3,298,487	296,798	3,001,689
경북	2,164,798	415,677	1,749,121	2,164,495	496,720	1,667,775
경남	2,086,071	335,217	1,750,854	2,047,051	405,004	1,642,047
제주	420	-	420	385	-	385

* 2012년산 등외품(118,555 포대/30kg) 제외

나. 하 곡

○ 곡종별

(단위 : 정곡 톤)

년 도	겉 보 리(대맥)	쌀 보 리(과맥)	맥주보리 (정상품)	맥주보리 (정립미달)
'03	14,639	42,444	58,120	2,210
'04	15,224	52,421	59,284	3,166
'05	15,293	50,431	64,709	490
'06	12,736	31,858	42,602	1,898
'07	14,424	40,272	49,954	106
'08	11,592	36,855	52,732	9
'09	9,950	30,704	45,200	-
'10	5,378	9,889	21,029	292
'11	309	5,626	14,378	846

○ 등급별

(단위 : 정곡 천톤)

년 도	1 등	2 등	등 외	잡정등외	계
'95	108	10	-	-	118
'96	121	10	-	-	131
'97	48	7	1	-	56
'98	21	42	14	1	78
'99	97	5	-	-	102
'00	60	3	-	-	63
'01	134	5	-	-	139
'02	72	31	2	-	105
'03	53	6	-	-	59
'04	61	9	1	-	71
'05	73	49	9	-	131
'06	37	36	16	-	89
'07	65	36	3	-	104
'08	59	39	3	-	101
'09	50	33	3	-	86
'10	16	16	4	-	36
'11	10	11	1	-	22

주) 맥주보리 정립미달품 포함

○ 2011 보리 매입 실적

(단위 : 조곡, 톤)

시·도	겉보리	쌀보리	맥주보리	맥주보리 (정립미달)	계
경 기	-	-	-	-	-
강 원	-	-	-	-	-
충 북	-	-	-	-	-
충 남	50	180	-	-	231
전 북	303	1,308	-	-	2,294
전 남	37	6,171	12,943	959	20,110
경 북	-	-	-	-	-
경 남	74	551	2,104	62	2,791
제 주	-	-	2,926	37	2,963
부 산	-	-	-	-	-
대 구	-	-	-	-	-
인 천	57	-	-	-	57
광 주	-	65	-	-	65
대 전	-	-	-	-	-
울 산	-	-	-	-	-
계	523	8,274	17,973	1,058	28,509



VI. 정부양곡 판매

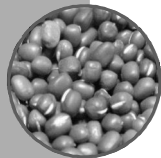

1. 정부관리양곡 판매 실적

가. 군·관수용

양곡연도	계	쌀	보 리 쌀
	천톤	천톤	천톤
'98	120.1	109.5	10.6
'99	132	120	12
'00	119	108	11
'01	109	97	12
'02	107	101	6
'03	106	101	5
'04	94	91	3
'05	99	97	2
'06	90	88	2
'07	80	78	2
'08	76	74	2
'09	73	72	1
'10	69	68	1
'11	68	67	1
'12	68	67	1
'13	67	66	1

나. 공공용

양곡연도	계	학교급식용	사회복지용
	천톤	천톤	천톤
'98	36	36	-
'99	38	38	-
'00	39	39	-
'01	45	45	-
'02	65	53	12
'03	88	60	28
'04	106	64	42
'05	130	70	60
'06	135	67	68
'07	130	59	71
'08	131	59	72
'09	149	56	93
'10	134	41	93
'11	123	34	89
'12	119	26	93
'13	114	17	97

다. 가공용

구 분	합 계	가공식품용	주정용
	천톤	천톤	
'98	78	78	
'99	74	74	
'00	67	67	
'01	74	74	
'02	215	73	141
'03	188	84	104
'04	126	90	34
'05	226	95	131
'06	267	96	171
'07	311	102	209
'08	258	112	146
'09	225	137	88
'10	367	191	176
'11	433	243	190
'12	380	247	133
'13	304	253	51

※ 가공용의 경우 '95까지는 전량 통일미이며 '96년부터는 수입쌀 공급 시작

라. 일반판매용(조곡 구매)

구 분	합 계	정 부	농 협
	천톤	천톤	
'97	672	241	431
'98	539	242	297
'99	638	511	127
'00	262	193	69
'01	142	125	17
'02	212	43	169
'03	283	172	111
'04	258	238	20
'05	56	56	-
'06	151	96	55
'07	136	136	-
'08	151	151	-
'09	8	8	-
'10	-	-	-
'11	646	157	489
'12	222	144	78
'13	211	211	-

주) 정부소유 구매 실적에는 정부매입 산물벼 인도 실적 포함

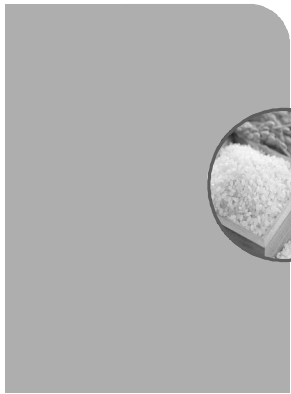

VII. 양 곡 가 격

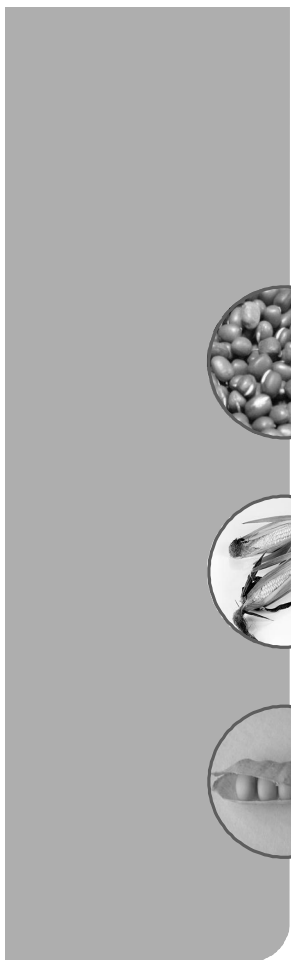

1. 양곡수매가격 현황

가. 추곡 수매(공공비축미곡 매입)가격

○ 연도별 가격 추이

(정곡 2등급 기준)

년도	쌀 (80kg)		옥수수(75kg)		콩 (75kg)		조 (78.8kg)		팥 (40kg)	
	가 격	인상율	가 격	인상율	가 격	인상율	가 격	인상율	가 격	인상율
'90(통일)	99,770	5.0	31,050	(동결)	(93,075)	(동결)	-	-	(67,000)	(동결)
'90(일반)	106,390	10.0	-	-	-	-	-	-	-	-
'91(통일)	99,770	동결	32,606	(5)	97,725	(5)	-	-	67,000	동결
'91(일반)	113,840	7.0	-	-	-	-	-	-	-	-
'92	120,670	6.0	34,125	5.0	102,375	5.0	-	-	67,000	동결
'93	126,700	5.0	34,125	동결	102,375	동결	-	-	67,000	동결
'94	126,700	-	34,125	동결	102,375	동결	-	-	67,000	동결
'95	126,700	-	18,200	동결	54,600	동결	-	-	-	-
'96	131,770	4.0	19,120	5.0	57,320	5.0	-	-	-	-
'97	131,770	-	19,120	동결	57,320	동결	-	-	-	-
'98	139,020	5.5	20,160	5.5	60,480	5.5	-	-	-	-
'99	145,970	5.0	21,160	5.0	69,560	15.0	-	-	-	-
'00	154,000	5.5	22,320	5.5	83,480	20.0	-	-	-	-
'01	160,160	4.0	23,200	4.0	91,840	10.0	-	-	-	-
'02	160,160	0.0	23,200	0.0	91,840	0.0	-	-	-	-
'03	160,160	0.0	23,200	0.0	91,840	0.0	-	-	-	-
'04	160,160	0.0	23,200	0.0	91,840	0.0	-	-	-	-
'05	140,245	△12.4	23,200	0.0	115,080	25.3	-	-	-	-
'06	148,075	5.6	23,200	0.0	115,080	0.0	-	-	-	-
'07	150,196	1.4	24,360	5.0	115,080	0.0	-	-	-	-
'08	162,416	8.1	25,800	6.0	115,080	0.0	-	-	-	-
'09	142,852	△12.0	25,800	동결	120,840	5.0	-	-	-	-
'10	137,416	△3.8	25,800	동결	120,840	동결	-	-	-	-
'11	166,068	20.9	-	-	120,840	동결	-	-	-	-
'12	173,692	4.6	-	-	138,000	14.2	-	-	-	-
'13	175,280	0.9	-	-	147,590	7.0	-	-	-	-

주 1) 쌀은 '92년부터 일반계임. '05년부터 공공비축제 도입(1등급 기준)

2) ()는 농협수매가격임

3) 팥은 1등급 기준임

4) 옥수수, 콩은 '95년부터 40kg기준(2등급)임

○ 연도별 메벼 매입가격

(단위 : 40kg/조곡)

년 산 별	특 등	1 등	2 등	3 등	잠 정 등 외		
'90(통일)	-	37,650	35,970	32,020	28,680		
'90(일반)	-	40,150	38,360	34,140	32,020		
'95	-	47,820	45,690	40,660	36,410		
'96	-	49,730	47,520	42,290	37,870		
'97	-	49,730	47,520	42,290	37,870		
'98	-	52,470	50,130	44,620	39,950		
'99	-	55,090	52,640	46,850	39,950		
'00	-	58,120	55,540	49,430	39,950		
'01	-	60,440	57,760	51,410	41,550		
'02	62,640	60,440	57,760	51,410	41,550		
'03	62,640	60,440	57,760	51,410	41,550		
'04	62,640	60,440	57,760	51,410	41,550		
'05	50,050	48,450	46,300	41,210	31,050		
'06	52,960	51,270	48,990	43,610	-		
'07	53,750	52,030	49,720	44,260	33,350		
'08	58,290	56,430	53,920	48,000	-		
'09	51,010	49,390	47,190	42,010	-		
'10	48,820	47,260	45,160	40,190	잠정 등외A 26,350	잠정 등외B 22,710	
'11	59,470	57,570	55,010	48,960	-		
'12	62,140	60,160	57,480	51,170	잠정 등외A 33,550	잠정 등외B 28,920	잠정 등외C 23,130
'13	62,730	60,730	58,030	51,650	-	-	-

주 1) '87년이후는 40kg 단위로, '92년 이후는 일반계 수매

2) '02년부터 특등 신설

3) 정곡환산 가격은 조곡가격 변동율을 적용

4) '10년 잠정등외는 태풍 피해벼로 등급 신설

나. 하곡수매가격

○ 하곡 등급별 수매가격 (조곡기준)

년도	겉보리 (원/40kg)			쌀보리 (원/40kg)			맥주보리 (원/40kg)		
	1 등	2 등	등 외	1 등	2 등	등 외	1 등	2 등	등 외
'86	18,110	17,130 (7.5)	14,190	24,630	23,510 (7.5)	19,920	24,130 (6.1)	22,820 (6.3)	19,140 (7.2)
'87	19,020	17,990 (5.0)	14,900	25,860	24,690 (5.0)	20,920	25,160	23,800 (4.3)	19,970
'88	16,740	15,830 (10.0)	13,110	18,960	18,110 (10.0)	15,350	21,850	20,690 (8.7)	16,740
'89	18,410	17,410 (10.0)	14,420	20,860	19,920 (10.0)	16,890	23,750	22,500 (8.7)	18,410
'90	20,250	19,150 (10.0)	15,860	22,950	21,910 (10.0)	18,580	25,840	24,490 (8.8)	20,250
'91	22,280	21,070	17,450	25,500	24,100 (10.0)	20,440	28,420	26,940 (10.0)	22,280
'92	23,840	22,540 (7.0)	18,670	27,020	25,790 (7.0)	21,870	30,410	28,830 (7.0)	23,840
'93	25,030	23,670 (5.0)	19,600	28,370	27,080 (5.0)	22,960	31,930	30,270 (5.0)	25,030
'94	26,280	24,850 (5.0)	20,580	29,790	28,430 (5.0)	24,110	33,530	31,780 (5.0)	26,280
'95	26,280	24,850 (-)	20,580	29,790	28,430 (-)	24,110	33,530	31,780 (-)	26,280
'96	26,280	24,850 (-)	20,580	29,790	28,430 (-)	24,110	33,530	31,780 (-)	26,280
'97	26,280	24,850 (-)	20,580	29,790	28,430 (-)	24,110	33,530	31,780 (-)	26,280
'98	27,730	26,220 (5.5)	21,710	31,430	29,990 (5.5)	25,440	35,370	33,530 (5.5)	27,730
'99	29,120	27,530 (5.0)	22,800	33,000	31,490 (5.0)	26,710	37,140	35,210 (5.0)	29,120
2000	30,280	28,630 (4.0)	23,710	34,320	32,750 (5.5)	27,780	38,630	36,620 (5.5)	30,280
2001	31,490	29,780 (4.0)	24,660	35,690	34,060 (-)	28,890	40,180	38,080 (4.0)	31,490
2002	31,490	29,780 (0.0)	24,660	35,690	34,060 (-)	28,890 (0.0)	40,180	38,080 (0.0)	31,490
2003	31,490	29,780 (0.0)	24,660	35,690	34,060 (-)	28,890 (0.0)	40,180	38,080 (0.0)	31,490
2004	31,490	29,780 (0.0)	24,660	35,690	34,060 (-)	28,890 (0.0)	40,180	38,080 (0.0)	31,490
2005	31,490	29,780 (0.0)	24,660	35,690	34,060 (-)	28,890 (0.0)	40,180	38,080 (0.0)	31,490
2006	31,490	29,780 (-)	24,660	35,690	34,060 (-)	28,890	40,180	38,080 (-)	31,490
2007	30,860 (△2.0)	29,180	24,170	34,260 (△4.0)	32,700	27,730	38,570 (△4.0)	36,560	30,860
2008	30,240 (△2.0)	28,570	23,680	32,880 (△4.0)	31,390	26,620	37,030 (△4.0)	35,100	30,240
2009	29,330 (△3.0)	27,730	22,970	30,910 (△6.0)	29,510	25,020	34,810 (△6.0)	32,990	29,330
2010	28,450 (△3.0)	26,900	22,280	29,060 (△6.0)	27,740	23,520	32,720 (△6.0)	31,010	28,450
2011	27,600 (△3.0)	26,090	21,610	27,320 (△6.0)	26,070	22,100	30,760 (△6.0)	29,150	27,600

주) ()은 수매가격 인상·인하율임. 2) '87년까지는 50kg 기준임. 3) '98년산 참정등외품 설정에 의한 가격(겉보리 17,760, 쌀보리 20,350) 4) '07년부터 보리 중장기 수급안정대책 추진으로 매입가 인하 5) '12년 보리수매제 폐지

다. 추·하곡 매입가·매입량 결정과정 및 내용

○ 추·하곡 매입가격·매입량 결정절차

절 차	근 거
(1) 농림부안 작성 (2) 관계부처 협의 (3) 국무회의 심의·의결 (4) 대통령 재가	○ 물가안정에관한법률 제4조(공공요금등의 결정) ○ 양곡관리법 제5조(매입가격등의 결정)

[관련법률조항 발췌]

- 양곡관리법 제5조(양곡 매입가격 등의 결정) ① 농림축산식품부장관은 제4조제1항에 따라 양곡을 매입할 때에는 그 매입가격과 매입량을 국무회의의 심의를 거친 후 대통령의 승인을 받아 결정한다.
- 물가안정에 관한 법률 제4조(공공요금등의 결정) ① 주무부장관은 다른 법률에서 정하는 바에 따라 결정·승인·인가 또는 허가하는 사업이나 물품의 가격 또는 요금(이하 “공공요금”이라 한다)을 정하거나 변경하려는 경우에는 미리 기획재정부장관과 협의하여야 한다.

※ 추곡의 경우 2005년부터 공공비축양곡 매입 방식으로 전환함.

- 매입가격은 시가로 하되, 매입량과 함께 국무회의 심의·의결을 거쳐 대통령 재가를 받아 시행함

라. 추곡수매가 및 수매량 결정현황

년 도		양곡유통위의 건의	정 부 (안)	국 회 동 의
'91	수 매 가	통일 0% 일반9.5~10.5%	통일 0% 일반 7%	통일 0% 일반 7%
	수 매 량	통일 22만톤 일반101~115만톤	통일 22만톤 일반101만톤 (정부 86, 농협 36)	통일 22만톤 일반101만톤
	일 자	10.15	10.29	12.18
'92	수 매 가	79%	5%	6%
	수 매 량	122~137만톤	122만톤 (정부 86, 농협 36)	138만톤 (정부 102, 농협 36)
	일 자	10.19	10.30	11.20
'93	수 매 가	91%	3%	5%
	수 매 량	137~144만톤	130만톤 (정부 82, 농협 48)	144만톤 (정부 94, 농협 65)
	일 자	10.23	11.18	12. 7
'94	수 매 가	36%	0%	0%
	수 매 량	137만톤	140만톤 (정부 85, 농협 55)	151만톤 (정부 86, 농협 65)
	일 자	10.22	11. 9	12. 2
'95	수 매 가	0%	0%	0%
	수 매 량	138만톤 (정부 79, 농협 59)	138만톤 (정부 79, 농협 59)	138만톤 (정부 79, 농협 59)
	일 자	10.30	11.22	12. 2

년 도		양곡유통위의 건의	정 부 (안)	국 회 동 의
'96~ '97	수 매 가	'96년산 24% '97년산 12%	3% 0%	4% 0%
	수 매 량	'96년산 130~127만톤 '97년산 122~118만톤	128만톤 122만톤	127만톤 122만톤
	일 자	11. 2	11.27	12.16
'98	수 매 가	0%	0%	5.5%
	수 매 량	'98년산 : 117만톤	117만톤	111만톤
	일 자	10.24	11. 4	'98.3.25
'99	수 매 가	35%	3%	5%
	수 매 량	'99년산 : 100~103만톤	103만톤	101만톤
	일 자	'99. 2. 22	'99. 3. 9	'99. 5. 3
'00	수 매 가	35%	3%	5.5%
	수 매 량	2000년산 93~91만톤	93만톤	91만톤
	일 자	'99.10.28	'99.11.23	'99.12.30
'01	수 매 가	02%	3%	4%
	수 매 량	2001년산 86~85만톤	84만톤	83만톤
	일 자	'00.11.13	'00.12.19	'01. 4.11
'02	수 매 가	-4-5%	0%	0%
	수 매 량	83~84만톤	79만톤	79만톤
	일 자	'01.11.16	'01.12. 4	'02. 4.19
'03	수 매 가	-2%, +3%	-2%	0%
	수 매 량	77~73만톤	77만톤	75만톤
	일 자	'02.11.30	'03. 2. 4	'03. 6.30
'04	수 매 가	-4%	-4%	0%
	수 매 량	74만톤	74만톤	71만톤
	일 자	'03.12.30	'04. 5. 11	'05. 2. 25

주 1) 농협수매의 '91, '92년은 정부위탁수매이며, '93년이후는 차액지급수매임

2) '05년 이후 공공비축제 전환

2. '14년도 정부양곡 판매가격 현황

가. 정부양곡 판매가격

[단위 : 원]

곡종	연산	포장 단위	군·관수용 (기준가격)	학교급식 (100%)	기초 및 차상위 (100%)	기초생활 보장시설 (50%)	무료급식 단 (정액)	가공용 (100%)
국산쌀	2013	40kg	91,000	91,000	91,000	45,500	12,500	91,000
		20kg	45,890	45,890	45,890	22,950	6,250	45,890
		10kg	23,030	23,030	23,030	11,520	3,130	23,030
	2012	40kg	81,900	81,900	81,900	40,950	12,500	81,900
		20kg	41,340	41,340	41,340	20,670	6,250	41,340
		10kg	20,760	20,760	20,760	10,380	3,130	20,760
	2011	40kg	72,800	72,800	72,800	36,400	12,500	72,800
		20kg	36,790	36,790	36,790	18,400	6,250	36,790
	2010	40kg	63,700	-	-	-	-	63,700
		20kg	32,240	-	-	-	-	32,240
	2009	40kg	45,500	-	-	-	-	45,500
		20kg	23,140	-	-	-	-	23,140
	2008	40kg	42,670	-	-	-	-	42,670
		20kg	21,720	-	-	-	-	21,720

나. 가공용 공급가격

[단위 : 원]

곡종	구분	포장단위	가공용		비 고
			백 미	현 미	
수입쌀	단립종	40kg	28,200	25,380	
	중립종	40kg	27,400	24,660	
	장립종	40kg	24,540	22,086	
	합성미	40kg	27,000	-	

다. 연도별 정부관리양곡 판매가격

< 쌀 >

곡 종	년 도 별	판 매 가 격	소비자가격	인 상 율	조 정 시 기
쌀 (80kg)	'86	52,000(신)	56,000	△8.7	'86. 2. 22
		49,000(상)	53,000	△7.6	"
		45,000(보)	48,000	△6.3	"
		55,120(신)	59,120	6.0	'86. 10. 16
		51,940(상)	55,940	6.0	"
		47,700(보)	51,700	6.0	"
		45,000(보)	49,000	-	"
	'87	49,610(신)	53,610	△10.0	'87. 6. 4
		46,750(상)	50,750	△10.0	"
		42,930(보)	46,930	△10.0	"
		53,080(신)	57,080	-	'87. 6. 25
		49,610(상)	53,610	-	'87. 11. 23
		46,750(보)	50,750	-	"
		42,930(보)	46,930	-	"
	'88	47,770	51,770	△10.0%	'88. 12. 14
		44,650	48,650	△10.0	"
		42,080	46,080	△10.0	"
		38,640	42,640	△10.0	"
	'89	'88	53,520	58,020	12.0
		'87	50,020	54,520	12.0
		'86	47,140	51,640	12.0
'84'85		43,280	47,780	12.0	

곡 종	년 도 별	년 산 별	판매가격	소비자가격	인 상 율	조정시기
쌀 (80kg)	'90	'89	55,520	60,100	-	'90. 5. 18
		'89일반	90,000	97,000	-	"
		'89일반	87,000	자율화	△ 3.3	'91. 6. 13
		'88일반	82,000	자율화	-	"
	'91	'86	23,570	28,070	△ 50.0	'91. 1. 8
		'85	21,640	26,140	△ 50.0	"
		'90	55,500	60,000	-	'91. 2. 25
		'90일반	92,000	자율화	-	"
		'89	50,000	54,500	△ 10.0	"
		'88	44,500	49,000	△ 16.8	"
	'87	40,000	44,500	△ 20.0	"	
	'92	'91일반	96,600	자율화		'92. 4. 20
	'93	'92일반	96,600	자율화	동결	'93. 4. 9
		'91일반	92,000	"	△ 4.8	"
		'90일반	87,000	"	△ 5.4	"
		'89일반	82,000	"	△ 5.7	"
		'88일반	77,000	"	△ 6.1	"
		'91통일	60,000	64,500	-	"
		'89통일	40,000	44,500	△ 20.0	'93. 9. 9
	'94	'92일반	94,600	자율화	△ 2.7	'94. 1. 22
		'91일반	90,000	"	△ 2.2	"
		'90일반	85,000	"	△ 2.3	"
		'89일반	80,000	"	△ 2.4	"
		'91통일	55,000	60,000	△ 8.3	"
		'90통일	50,000	55,000	△ 9.9	"
		'89통일	35,000	40,000	△ 12.5	"
		'93일반	101,000	자율화	4.6	'94. 7. 15
		'91통일	49,500	54,500	△ 10.0	"
'90통일		45,000	50,000	△ 10.0	"	
'89통일	31,500	36,500	△ 10.0	"		

곡 종	년 도 별	년 산 별	판매가격	소비자가격	인 상 율	조정시기
쌀 (80kg)	'95	'94일반	104,500	자율화	3.5	'95. 4. 15
		'90통일	32,500	36,500	△ 27.8	"
	'96	'95일반	124,000	자율화	18.7	'96. 6. 10
		'94일반	110,000	"	5.3	"
		'93일반	105,000	"	4.0	"
		'92일반	100,000	"	5.7	"
		'91일반	95,000	"	5.6	"
		'90일반	90,000	"	5.9	"
		'89일반	85,000	"	6.3	"
		'91통일	49,500	"	-	"
		'90통일	32,500	"	-	"
	'97	'96일반	125,000	"	0.8	'97. 8. 20
	'98	'97일반	132,000	"	5.6	'98. 9. 30
	'99	'98일반	145,200	"	10.0	2000. 1. 8
		'97일반	138,600	"	-	"
		'96일반	131,200	"	-	"
	'00	'99일반	157,040	"	8	2000.12.28
	'01	'00일반	157,830	"	0.5	2001. 9.25
	'02	'01일반	152,100	"	△ 3.6	2002. 3.13
	'03	'02일반	152,100	"	-	2003. 4. 4
	'04	'03일반	152,100	"	-	2004.10. 6
	'05	'04일반	152,100	"	-	2005.1.7
	'06	'05년산	147,330	"	△ 3.1	2006. 4.13
	'07	'06년산	156,880	"	6.5	2006.12.22
	'08	'07년산	157,900	"	0.7	2008.1.11
	'09	'08년산	165,200	"	4.6	2009.1.9
'10	'09년산	153,600	"	△ 7.0	2010.1.5	
'11	'10년산	147,270	"	△ 4.1	2011.1.11	
'12	'11년산	160,110	"	8.7	2012.1.13	
'13	'12년산	170,680	"	6.6	2012.12.31	
'14	'13년산	182,000	"	6.6	2013.12.31	

〈 보리쌀 〉

곡 종	년 도 별	판 매 가 격	소비자가격	인 상 율	조 정 시 기
보리쌀 (76.5kg)	'81	18,475	20,180	5.0%	'81. 7. 24
		19,355	21,000	4.8	'81. 12. 23
	'82	23,330	25,400	20.5	'82. 6. 30
		28,000	30,500	20.0	'82. 10. 26
	'83	30,800	33,300	10.0	'83. 12. 4
	'84	31,240	33,970	2.0	'84. 6. 29
	'85	33,150	35,700	5.5	'85. 6. 26
	'86	35,640	38,190	7.5	'86. 9. 16
	'89	39,930	42,780	12.0	'89. 12. 30
	'97	43,910	-	9.9	'97. 8. 20
'00 ~ '08	48,300	-	10.0	'00.12. 28	
보리쌀(40kg)	'09 ~ 현재	25,260	-	-	'09. 1. 9

주) 보리쌀은 년산별 구분 없이 동일가격 적용

나. 잡곡 가격동향(옥수수, 콩, 팥)

구 분		기 준	'92	'93	'94	'95	'96	'97	'98	'99
옥수수	수매가격	농 협 (1등급)	495	495	495	495	520	520	549	576
	산지가격	유통통계도매 (중품)	257	258	-	-	-	-	-	-
	소비자가격	통 계 청 (중품)	-	-	-	-	-	-	-	-
콩	수매가격	농 협 (1등급)	1,430	1,430	1,430	1,430	1,502	1,502	1,585	1,823
	생산자가격	한 은 (중품)	1,388	1,618	1,745	2,289	2,284	1,784	2,004	2,995
	소비자가격	통 계 청 (중품)	1,739	2,071	2,401	3,022	3,157	2,789	3,412	4,398
팥	수매가격	농 협 (1등급)	1,675	1,675	1,675	1,675	1,675	-	-	-
	생산자가격	한 은 (중품)	1,864	1,991	2,948	3,505	2,660	2,274	3,429	3,639
	소비자가격	통 계 청 (중품)	2,546	2,681	3,759	5,073	4,146	3,685	5,358	5,723

주) 콩 수매 가격중 하단() 내서는 논 콩 수매 가격임, 옥수수는 '11년 수매제도 폐지

(단위 : 원/kg)

'00	'01	'02	'03	'04	'05	'06	'07	'08	'09	'10	'11	'12	'13
608	632	632	632	707	707	707	663	702	702	702	-	-	-
-	-	-	-	-	-	-	-	-	-	-	-	-	-
-	-	-	-	-	-	-	-	-	-	-	-	-	-
2,188	2,407	2,407 (4,770)	2,407 (4,770)	2,407 (4,770)	3,017 (4,204)	3,017 (3,526)	3,017	3,017	3,168	3,168	3,168	3,618	3,868
3,295	2,562	2,608	3,329	5,154	4,126	-	-	-	-	-	-	-	-
5,570	5,570	4,968	5,225	7,864	8,227	-	-	-	-	-	-	-	-
-	-	-	-	-	-	-	-	-	-	-	-	-	-
3,728	3,728	2,878	-	-	-	-	-	-	-	-	-	-	-
6,365	6,365	5,599	6,646	9,171	8,362	-	-	-	-	-	-	-	-

다. 밀가루(국내공장도 수입 CIF) 및 수입밀

구 분	중 력 밀 가 루			강 력 밀 가 루		
	1등	2등	3등	1등	2등	3등
1992	5,910	3,450	2,730	6,270	3,820	2,730
1993	5,910	3,640	2,730	6,910	4,360	2,730
1994	5,910	3,910	2,730	6,910	5,000	2,730
1995	7,090	5,820	3,640	8,090	6,180	3,640
1996	7,410	5,640	3,640	8,090	6,360	3,640
1997	10,590	6,820	5,000	11,140	8,000	5,000
1998	9,730	5,450	4,090	10,450	7,730	4,090
1999	8,820	4,270	3,360	9,550	6,820	4,090
2000	8,150	3,800	3,300	8,900	6,700	3,300
2001	465	275	205	495	365	205
2002	525	285	200	555	390	200
2003	525	310	200	555	375	-
2004	570	350	225	610	400	225
2005	570	315	215	610	390	215
2006	535	315	215	585	390	215
2007	678	370	270	705	420	270
2008	900	520	370	1,003	615	370
2009	825	503	370	910	615	370
2010	765	430	305	840	550	305
2011	831	450	325	913	559	325
2012	908	475	380	970	580	380
2013						

주 1) 2000년까지는 20kg당 가격, 2001년부터 1kg당 가격,
 2) 2012년 국내산 밀가루가격 공장도 1,900원/kg 소매가격 3,300원/kg (곡산밀산업협회)

(단위 : '00년까지 원/20kg, '01이후 원/kg)

박 력 밀 가 루			수 입 산	
1등	2등	3등	CIF 가격	
			제분밀	밀가루
5,910	3,450	2,730	-	-
5,910	3,640	2,730	-	-
5,910	3,910	2,730	-	-
7,090	5,820	3,640	-	-
7,410	5,640	3,640	-	-
10,500	6,820	5,000	-	-
9,270	5,450	4,090	-	-
8,360	4,270	3,360	-	-
7,700	3,800	3,300	-	-
465	275	205	163	743
505	535	200	172	500
508	310	200	191	394
542	350	225	206	413
540	315	215	205	364
525	315	215	214	348
650	370	-	289	360
885	520	-	493	695
785	503	-	294	504
730	430	-	-	-
793	450	-	-	-
867	475	-	-	-

4. 쌀, 보리쌀 생산비와 수매가격 추이

구 분		'98	'99	'00	'01	'02	'03	'04
쌀	10a당생산비(원) ¹⁾	497,034	510,650	525,945	535,712	529,609	592,728	587,748
	10a당생산량(kg)	482	495	497	516	471	441	504
	80kg 가 마 당 생 산 비 (원)	82,494	82,528	84,662	881,371	87,995	105,021	91,189
	80kg수매가격(원) (‘04까지 2등 기준 ‘05부터 1등 기준)	139,020	145,970	154,000	160,160	160,160	160,160	160,160
	수매가격에 대한 생산비 비율 (%)	59.3	56.5	55.0	50.8	54.9	65.6	56.9
보 리 쌀	10a당생산비(원) ²⁾	203,248	222,220	230,792	255,607	248,920	268,405	288,369
	10a당생산량(kg)	206	316	246	314	260	252	306
	76.5kg 가 마 당 생 산 비 (원)	75,478	53,800	71,770	61,558	72,581	80,010	71,089
	76.5 kg 가 마 당 수 매 가 격 (원) (2 등 기 준)	74,730	78,470	81,610	84,870	84,870	84,870	84,870
	생 산 비 대 수 매 가 격 비 룰 (%)	99.0	68.6	87.9	72.5	85.5	94.3	83.8

주 1) 10a당 생산비는 부산물공제 생산비이며, 보리쌀은 쌀보리 기준
2) '05년 이후(공공비축제 도입) 매입가격은 1등급 기준

'05	'06	'07	'08	'09	'10	'11	'12	'13
587,895	600,120	607,354	629,679	624,970	614,339	628,255	712,523	725,666
490	493	466	520	534	483	496	473	508
93,410	94,680	101,491	94,215	90,758	98,413	98,031	116,754	110,635
134,583	142,417	144,528	156,750	137,194	131,278	159,917	167,111	168,694
69.4	66.5	70.2	60.1	66.2	75.0	61.3	69.9	65.6
302,354	272,115	296,987	306,511	316,729	-	-		
338	254	315	312	317	-	-		
67,363	80,476	70,864	73,999	77,853	-	-		
84,870	84,870	81,480	78,221	73,528	-	-		
79.4	94.8	87.0	87.0	105.9	-	-		

5. 정부관리양곡 처리요율

구 분	항 목	'97	'98	'99	'00	'01
		M/T 당	M/T 당	M/T 당	M/T 당	M/T 당
트럭운임 (포장품기준)	km					
	1 ~ 10	6,320	6,320	6,360	6,360	6,360
	21 ~ 30	9,980	9,980	10,040	10,040	10,040
	101 ~ 120	17,280	17,280	17,380	17,380	17,380
하역료	상차료	2,146	2,146	2,275	2,325	2,325
	하차료	1,946	1,946	2,064	2,109	2,109
	입·출고료	2,621	2,621	2,779	2,840	2,840
보관료 (1일감지 2급기준)	쌀·현미	146.3	120.6	119.2	124.0	124.0
	벼	113.6	93.6	92.5	96.2	96.2
	보리·밀	84.8	96.4	95.2	71.9	71.9
	보리쌀, 압맥, 콩 옥수수, 밀가루	117.0	69.9	69.1	99.0	99.0
가공임 (B등급기준)	벼 → 쌀	70,855	69,721	69,651	70,696	70,696
	벼 → 현미	38,740	38,120	38,082	38,653	38,653
	현미 → 쌀 (대)	40,799	40,146	40,106	40,708	40,708
	(소)	62,845	61,839	61,777	62,704	62,704
	겉보리→보리쌀	143,335	141,042	140,901	143,015	143,015
	쌀보리→보리쌀	106,394	104,692	104,587	106,156	106,156
	겉보리→할 맥	159,738	157,182	157,025	159,380	159,380
	쌀보리→할 맥	135,900	133,726	133,592	135,596	135,596

주) 부가세 별도

(단위 : 원)

'03~'09	'10~'11		'12~'13		'14~15	
	M/T 당		M/T 당		M/T 당	
	일 반	기 타	일 반	기 타	일 반	기 타
6,170	6,170	-	6,170	-	6,390	-
9,740	9,740	-	9,740	-	10,080	-
16,860	16,860	-	16,860	-	17,450	-
2,465	일 반 2,736	톤 백 1,765	일 반 2,928	톤 백 1,889	일 반 3,030	톤 백 1,997
2,236	2,481	1,765	2,655	1,889	2,748	1,997
3,010	3,344	3,063	3,578	3,277	3,703	3,464
124.0	일 반 139.2	저온창고 195.2	일 반 148.9	저온창고 208.9	일 반 156.5	저온창고 230.0
96.2	107.9	151.0	115.4	161.6	121.3	177.9
71.9	80.7	112.9	86.3	120.8	90.7	133.0
99.0	111.1	155.9	118.9	166.8	125.0	183.6
70,696	76,733	-	82,104	-	86,784	-
38,653	41,954	-	44,891	-	47,450	-
40,708	68,059	-	72,823	-	76,974	-
62,704	-	-	-	-	-	-
143,015	155,228	-	166,094	-	175,561	-
106,156	115,222	-	123,288	-	130,315	-
159,380	172,991	-	185,100	-	195,651	-
135,596	147,176	-	157,478	-	166,454	-

※ 톤백요율 및 저온창고 요율 신설 ('10.4.1)



VIII. 양 곡 유 통

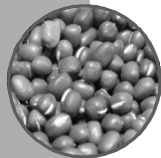

1. 미곡종합처리장 사업추진

가. 사업개요

설치목적

- 건조, 저장, 가공·포장 등 자동화시설을 통한 일관처리로 유통비용 절감
- 고품질쌀 생산 및 포장의 규격화로 소비자의 변화된 요구에 부응
- 넓은 들녘의 미작주산지에 설치, 산지 쌀유통의 중심체로 육성

기대효과

- 수확기 물벼를 산물형태로 일괄 처리하여 농촌노동력 및 비용절감
 - WTO 출범에 따른 개방화시대의 쌀 가격경쟁력 제고
- 소비자 요구변화, 유통환경 등의 변화에 따른 고품질쌀 선호추세에 부응
 - “고품질 브랜드쌀” 생산·유통으로 쌀 품질경쟁력 제고
- 민간유통기능 활성화로 농가의 쌀 판로확대 및 산지가격 지지
 - 쌀의 산지 유통기능 개선

나. 사업추진 체계

- 사업자 선정 : 농림축산식품부
- 사업자 : RPC 및 DSC사업자, 비RPC농협(건조·저장시설)
- 사업대상자 선정방법
 - 시·군의 추천을 받아 시·도지사가 시·도 농정심의회의 또는 전문가 심의를 거쳐 선정하여 농식품부에 추천
 - 전문평가 용역업체의 서면·현장심사, 전문평가위원단의 공개발표평가를 거쳐 선정(고품질 브랜드 육성사업)
 - 외부평가기관이 평가기준에 따라 평가(건조·저장시설 지원사업)

□ 추진실적 및 계획

구 분		'91~'12	'13	'14~'20
사업량 (개소)	RPC 신규설치	328('01종료)	-	-
	건조·저장시설	1,264	37	718
	고품질쌀 브랜드 육성사업	42	3	15
국고 (억원)	RPC 신규설치	2,892	-	-
	건조·저장시설	3,538	103	1,500
	고품질쌀 브랜드 육성사업	407	45	522
	계	6,837	148	2,022

* 국고는 보조 및 용자 합계금액임

(가) 위성시설

<생산자단체>

- 2000년 : 7억원(보조 50%, 용자 30, 자담20)
- '01~'03 : 7억원(보조 40%, 지방비 10, 용자 30, 자담 20)
- '04~'05 : 7억원(보조 40%, 지방비 10, 자담 50)
- '06~'09 : 5.5억원(보조 40%, 지방비 10, 자담 50)
- '10 : 6억원(보조 40%, 지방비 10, 자담 50)
- '11~ : 6억원 기준(보조 30%, 지방비 10, 자담 60)

<일반사업자>

- '01~'03 : 7억원(용자 80, 자담 20)
- '04~'05 : 7억원(보조 30%, 지방비 10, 자담 60)
- '06~'09 : 5.5억원(보조 40%, 지방비 10, 자담 50)
- '10 : 6억원(보조 40%, 지방비 10, 자담 50)
- '11~ : 6억원 기준(보조 30%, 지방비 10, 자담 60)

(나) 증설시설

<생산자단체>

- '95~'98 : 3.5억원(보조 50%, 용자 30, 자담 20)
- '99~'00 : 4.5억원(보조 50%, 용자 30, 자담 20)

- '01~'03 : 4.5억원(보조 40%, 지방비 10, 용자 30, 자담 20)
- '04~'05 : 4.5억원(보조 40%, 지방비 10, 자담 50)
- '06~'09 : 5.5억원(보조 40%, 지방비 10, 자담 50)
- '10 : 6억원(보조 40%, 지방비 10, 자담 50)
- '11~ : 6억원 기준(보조 30%, 지방비 10, 자담 60)

<일반사업자>

- '96~'98 : 3.5억원(용자 80%, 자담 20)
- '99~'03 : 4.5억원(용자 80%, 자담 20)
- '04~'05 : 4.5억원(보조 30%, 지방비 10, 자담 60)
- '06~'09 : 5.5억원(보조 40%, 지방비 10, 자담 50)
- '10 : 6억원(보조 40%, 지방비 10, 자담 50)
- '11~ : 6억원 기준(보조 30%, 지방비 10, 자담 60)

(다) 저온저장시설

<생산자단체>

- 2000 : 2.5억원(보조 50%, 용자 30%, 자담 20%)
- '01~'03 : 2.5억원(보조 40%, 지방비 10%, 용자 30%, 자담 20%)
- '04~'05 : 2.5억원(보조 40%, 지방비 10%, 자담 50%)
- '06~'10 : 3억원(보조 40%, 지방비 10%, 자담 50%)
- '11~ : 3억원 기준(보조 50%, 지방비 10, 자담 40)

<일반사업자>

- '01~'03 : 2.5억원(용자 80%, 자담 20%)
- '04~'05 : 2.5억원(보조 30%, 지방비 10%, 자담 60%)
- '06~'10 : 3억원(보조 40%, 지방비 10%, 자담 50%)
- '11~ : 3억원 기준(보조 50%, 지방비 10, 자담 40)

(마) 고품질쌀 브랜드 육성사업

<시설현대화>

- '07~'09 : 20억원(보조 40%, 지방비 20%, 자담 40%)
- '10 : 30억원(보조 40%, 지방비 20%, 자담 40%)
- '11~ : 40억원 기준(보조 30%, 지방비 30%, 자담 40%)

<교육·홍보·컨설팅>

- '07~'08 : 2억원(보조 50%, 지방비 50%)
- '09~'10 : 2억원(보조 40%, 지방비 40%, 자담20%)
- '11~ : 2억원(보조 30%, 지방비 30%, 자담40%)

(바) 운영자금 지원금리 변동내역

- '01. 6. 31까지 : 5.0%
- '01. 7. 1~10. 31 : 3.0%
- '01. 11. 1~'04 : 무이자
- '05~ : 0~2%(평균 1%)

□ 2014 사업 추진상황(건조·저장시설 및 고품질쌀 브랜드 육성사업)

<건조·저장시설>

- 사업량 : 31개소
- 개소당 투자액
 - 통합단가 : 9억원(국고 450백만원, 지방비 90백만원, 자담 360백만원)
 - 증설(위성)단가 : 6억원(국고 240백만원, 지방비 60백만원, 자담 300백만원)
 - 저온창고 : 3억원(국고 150백만원, 지방비 30백만원, 자담 120백만원)

<고품질쌀 브랜드 육성사업>

- 사업량 : 2개소
- 개소당 투자액
 - 시설현대화 지원 : 40억원(국고 1,200백만원, 지방비 1,200백만원, 자담 1,600백만원)
 - 교육·홍보·컨설팅 : 2억원(국고 80백만원, 지방비 80백만원, 자담 40백만원 4년균분)

다. 미곡종합처리장 운영 및 설치현황

□ 시도별 미곡종합처리장 운영현황

(2014년 3월 현재)

시·도별	소유 주체별		
	계	농협	개인
계	234	151	83
부 산	1	1	
대 구	2	1	1
인 천	3	2	1
광 주	2	1	1
울 산	2	2	
경 기	28	19	9
강 원	15	10	5
충 북	15	11	4
충 남	36	25	11
전 북	38	22	16
전 남	43	28	15
경 북	29	15	14
경 남	20	14	6

주) '02년까지 328개소를 지원하였으나, 구조조정 등에 따른 RPC 통폐합 등으로 235개소 지원

□ 미곡종합처리장 설치 내역('91~'01)

○ '91~'93 미곡종합처리장 설치장소 내역

(단위 : 개소)

구분	'91년도	'92		'93			
	농 협	개소 수	농 협	개소 수	농 협	개소 수	민 간
계	2	30		31		19	
인 천	-	-	-	1	강화 삼도	1	강화 내가
광 주	-	-	-	1	광주 분양	1	광주 무등
경 기	-	4	평택 팽성, 포천 가산 이천 모가, 파주 탄현	5	용인 이동, 김포 양춘 연천 진곡, 안성 보개 평택 안중	2	연천 연일, 포천 미농
강 원	-	2	철원 철원, 횡성 횡성	3	홍천 홍천, 원주 문막 철원 갈말	1	춘천 푸른 곡산
충 북	-	2	청원 오창, 괴산 증평	2	진천 진천, 음성 금왕	1	보은 대동물산
충 남	당진합덕	4	서산 대신, 예산 삼교 서천 화양, 부여 규암	4	천안 성환, 연기 금남 보령 남포, 논산 연무	1	아산 한홍
전 북	-	5	정읍 정읍, 고창 흥덕 부안 계화, 군산 대야 김제 광활	3	정읍 정읍, 김제 김제 정읍 영원	3	김제 새만금, 부안 줄포, 남원 계림
전 남	-	5	영광 영광, 니주 남평 고흥 포두, 영암 시종 강진 도암	7	담양 수북, 해남 황산 보성 조성, 장흥 안양 진도 동진, 무안 일로 순천 별양	4	담양 유진, 함평 산업 무안 대양, 영광 남양
경 북	의성인제	4	구미 선산, 경주 안강 예천 예천, 상주 함창	1	포항 흥해	4	영천 대농, 영천 조양 군위 대창, 상주 금곡
경 남	-	4	창원 동면, 거창 거창 함양 함양, 함안 군북	4	합천 합천, 창녕 창녕 하동 금남, 산청 산청	1	사천 풍곡

○ '94년도 사업지구

(단위: 개소)

구 분	합 계	농 협	민 간
계	64	45	19
대 구	1	달성 화원(1)	-
인 천	1	강화 길상(1)	-
광 주	1	광산구 대촌(1)	-
경 기	14	화성 삼괴, 여주 여주, 양평 양평 파주 북파주, 이천 부발, 이천 이천 여주 가남, 이천 대월, 이천 장호원 안성 원곡(10)	안성 안성 곡산, 평택 삼흥, 용인 경기농산, 고양 구산(4)
강 원	1	철원 동송(1)	-
충 북	5	충주 주덕, 청원 옥산, 진천 이월 청원 내수(4)	음성 오공장(1)
충 남	10	연기 동면, 공주 신평, 예산 봉산 당진 고대, 아산 둔포, 태안 원북 당진 송악, 예산 고덕(8)	아산 태성, 청양 동광(2)
전 북	9	김제 진봉, 고창 고창, 익산 용안 임실 오수, 정읍 감곡, 부안 행안(6)	고창 대신, 군산 협신, 익산 오성(3)
전 남	12	보성 보성, 화순 도곡, 나주 동강 함평 나산, 구례 구례, 강진 강진 신안 지도, 무안 해제(8)	나주 금성, 해남 대영, 영암 대원 화순 영흥(4)
경 북	7	포항 영일, 의성 다인, 의성 금성 문경 산양(4)	김천 삼양, 성주 금성, 칠곡 청구(3)
경 남	3	사천 곤양, 하동 옥종(2)	김해 금화곡산(1)

○ '95년도 사업지구

(단위: 개소)

구 분	합 계	농 협		민 간	
계	41	21		20	
경 기	3	1	평택 송탄	2	화성 경기농산 이천 경기식품
강 원	1	1	고성 금강		
충 북	5	2	보은 외속, 옥천 청산	3	영동 삼두, 청주 북부, 공장, 청원 북일
충 남	5	3	부여 은산, 당진 신평, 보령 주포	2	서천 서천, 홍성 서부
전 북	5	4	남원 남원, 부안 백산, 익산 함열, 고창 무장	1	정읍 현대
전 남	11	4	해남 옥천, 나주 왕곡 영암 서호, 장성 진원	7	보성 정원, 강진 송파, 고흥 동강, 영광 친일, 영암 농산, 나주 영암, 화순 제일
경 북	6	3	상주 상주, 구미 해평, 청도 화양	3	청도 유천, 의성 다인, 경주 대동
경 남	5	3	고성 고성, 진주 사봉, 울산 농소	2	울산 언양, 양산 통영

○ '96년도 사업지구

(단위 :개소)

도 별	합 계	생 산 자 단 체		일 반 사 업 자	
계	33	18		15	
경 기	3	3	용인 백암, 파주 파주, 양주 남면	-	-
강 원	1	1	강릉 사천	-	-
충 북	5	1	음성 음성	4	옥천 양곡, 충주 대영산업 진천 풍진공사, 태양미곡
충 남	6	3	홍성 금마, 부여 임천, 부여 부여	3	논산 한국, 공주 유구, 논산 삼성
전 북	3	1	군산 옥구	2	순창 창신, 부안 구담
전 남	7	4	영암 군서, 곡성 곡성, 함평 학교, 장흥 관산	3	장흥 장흥, 해남 송지, 보성 박정미소
경 북	4	1	영덕 병곡	3	영덕 동양, 예천 풍양, 김천 건양
경 남	4	4	김해 한림, 의령 의령, 밀양 산동, 거제 거제 (영농조합법인)	-	-

○ '97년도 사업지구

(단위 : 개소)

구 분	사 업 량	생 산 자 단 체	일 반 사 업 자
계	33	18	15
경 기	4	안성양성, 화성팔탄, 김포하성(3)	안성협성(1)
강 원	2	철원김화	강릉풍원유통(1)
충 북	1	영동추풍령 (1)	
충 남	7	부여남면, 당진우강(2)	충남당진, 서산해미, 천안천안, 서천우진, 서천부사(5)
전 북	7	김제부양, 김제청하, 순창동계, 고창상하, 장수장수, 김제백구, 부안동진(7)	-
전 남	6	신안압해, 영광백수 순천해룡(3)	장성제일, 나주이천, 나주노안(3)
경 북	5	예천용궁(1)	상주상일, 의성합동, 군위영풍, 문경대영(4)
경 남	1	-	고성두보(1)

○ '98년도 사업지구

(단위 : 개소)

시·도별	사업량 (개소)	'98 사업대상자	
		생 산 자 단 체	일 반 사 업 자
계	48	30	18
부산	2	강서 가락농협	강서풍년농산
대구	1	대구 다사농협	-
경기	1	안성 일죽농협	-
강원	2	양구 대암농협	양양 고려곡산
충북	5	제천 제천농협, 괴산 괴산농협, 청원 문의농협	청원 강외정미소, 음성 황금들정미소
충남	11	홍성 갈산농협, 보령 주산농협, 부여 홍산농협, 부여 세도농협, 당진 면천농협, 아산 영인농협, 당진 송산농협, 서산 운산농협	예산 예산정미소, 당진 해창정미소, 천안 덕령곡산
전북	12	군산 회현농협, 남원 북부영농법 인, 정읍 이평농협, 남원 흥부골 영농법인, 김제 만경농축산법인 김제 봉남농협, 익산 이리농협	부안 하서등룡정미소, 고창 유풍산업, 김제 진표산업사, 익산 신용도정공장, 고창오성정미소
전남	7	해남 화산농협, 해남 북일농협 나주 다시농협, 담양 금성농협	무안 선우정맥, 영암 명당정미소, 해남 조양정미소
경북	2	안동 풍산농협, 영주 안정농협	
경남	5	창원 청결미영농법인, 창녕홍국 합명회사	진주 주홍정미소, 김해(합)대영영농 법인, 함양 함양산업

○ '99년도 사업지구

(단위 : 개소)

시·도별	사업량 (개소)	'99 사업대상자	
		생 산 자 단 체	일 반 사 업 자
계	11	6	5
인천	1	교동농협	-
충북	1	-	충주대영물산
충남	4	태안농협, 당진 석문농협 서산 인지농협	예산 대동정미소
전남	4	영광 송림영농조합	순천 동산산업, 장흥 동강농산 영암광일곡산
경남	1	밀양 제일영농조합	-

○ 2000년도 사업지구

(단위 : 개소)

시·도별	사업량 (개소)	2000 사업대상자	
		생 산 자 단 체	일 반 사 업 자
계	12	3	9
광주	1	-	동화산업
경기	1	화성 비봉농협	-
강원	1	-	홍천화촌농산
충남	1	-	(주)쌀맛나는세상
전북	2	-	군산 대야정미 익산 명천정미
전남	5	함평 손불농협 완도 군외 농협	고흥 남광정미 무안 주영산업 강진 영흥정미
2001			
계	4	1	3
강원	1	-	원주호저농산
전북	3	남원남농영농	부안동진농산, 원주지성정미

주) 2002년부터는 신규 RPC 설치 중단

2. 양곡표시제도

가. 연혁

- 국산 양곡의 경쟁력 제고 및 소비자 알 권리 확대를 위해 도입
 - '94.4.6 : 양곡관리법 개정
 - 포장양곡에 대한 생산연도·중량·상표 표시를 명시
 - “양곡매매업자및양곡가공업자에대한행정명령” 고시('94. 6. 3)
 - '05.3.31 : 양곡관리법 개정으로 '포상금 지급' 명시(시행 '05.7.1)
 - '05.6.30 : 양곡관리법 시행령 개정(시행 '05.7.1)
 - 양곡매매업자 및 가공업자에 대한 조사권한을 시도 및 품관원에 위임
 - '05.7.1 : 양곡관리법 시행규칙 개정(시행 '05.7.1)
 - 「양곡의 표시사항 및 표시방법」 신설
 - * 의무표시사항 : 품목, 생산연도, 중량, 품종, 원산지, 도정연월일, 생산·가공자
 - 권장표시사항 : 등급
 - '06.5.15 : 쌀의 다른 품종 혼입 허용범위 설정(농림부 고시)
 - 다른 품종의 혼입허용 한도 : 20%(계통 10%)
 - '06.9.5 : 양곡부정유통신고 고발 포상금 지급규정 신설(농림부 고시)
 - 포상금 제도 개정고시(농식품부 고시 '09.8.25)
 - * 지급방법 및 절차 변경 : 농식품부 → 품관원
 - '08.2.1 : 양곡관리법 시행규칙 개정(시행 '08.2.4)
 - 권장표시사항인 '등급'의 명칭을 '품위'로 개정
 - 권장표시사항에 '품질'(단백질 함량, 완전립비율, 품종순도) 표시 추가
 - * 「쌀 등급규격 기준 고시」를 「쌀 품위규격 및 품질기준 고시」로 개정
 - '11.4.6 : 양곡관리법 시행규칙 개정(시행 '11.11.1)
 - 품종 : 품종명을 쓰거나 모를 경우 '혼합' 또는 '계통명(일반계 등) 표시
 - 품종명을 모를 경우 '혼합'으로만 표시('11.11월 시행)
 - 품위 : 명칭을 '등급'으로 변경하고, 등급규격을 3등급 → 5등급, 미검사로 세분화하고 표시를 의무화 ('11.11월 시행)
 - 단백질 : 함량에 따라 '수, 우, 미', '미검사'로 구분('12.11월 시행)

- * 산지유통업체 검정시설 현황 등을 감안, '12년 이후 시행
- 글자크기 : 소비자가 쉽게 알아볼 수 있도록 표시글자 확대('11.11월 시행)
- * 표시글자 : (현행) 12포인트 → (변경) : 16
- 양곡관리법 시행규칙 개정(시행 '13.10.2)
 - 등급 : 등급규격 5개 등급과 미검사 → 3개등급, 미검사
 - * 명칭을 “1~5 등급”에서 “특·상·보통”으로 변경
 - 단백질 : 업계자율로 표시하되, 현행과 같이 “수,우,미”중 선택

【2013년 표시방법 개선사항】

구분	현 행	개 선
품위(등급)	등급 : 1 ~ 5등급, 미검사	등급 : 특, 상, 보통, 미검사
품질 (단백질)	단백질함량: 수(낮음), 우(보통), 미(높음), 미검사	단백질함량 : 수, 우, 미 ※ 임의표시

- * 위반자 처분
 - 미표시 : 과태료부과 (적발물량에 따라 5~200만원)
 - 거짓표시·광고 : 1년 이하 징역 또는 1천만원 이하 벌금

○ 포장양곡 표시사항 일괄표시(예시)

현 행					
품종	추청	원산지	00군	중량	20kg
등 급	1등, 2등, 3등, 4등, 5등, 미검사				
단백질함량	수(낮음), 우(중간), 미(높음), 미검사				
생산연도	2011	도정연월일	2012.1.31		
생 산 자	주소	00도 00군 00면 00리 00번지			
	상호명(성명)	00미곡종합처리장			
	전화번호	031)000-0000			

* 등급·단백질함량 표시는 해당 등급·함량에 ○ 표시
 * 단백질 함량이 낮을수록 밥맛이 좋음.
 * 원산지 표시는 「농수산물의 원산지 표시에 관한 법률」에 따름



개 정			
품종	추청	중량	20kg
등급	특, 상, 보통	단백질함량	수, 우, 미
		*단백질함량이 낮을수록 밥맛이 우수	
생산연도	2012	도정연월일	2013.1.31
생 산 자 (가공자 또는 판매원)	주소	00도00군00리00	
	상호명(성명)	00미곡종합처리장	
	전화번호	031)000-0000	

* 등급 표시는 해당 등급에 ○ 표시하되 표시기준에 미달하는 경우는 “등외”로 검사를 하지 않은 경우는 “미검사”로 표시
 * 단백질함량은 임의표시 사항이며 글자크기 제한은 없음
 * 원산지는 「농수산물의 원산지 표시에 관한 법률」에 따라 표시

3. 양곡유통 체계도

가. 일반 쌀

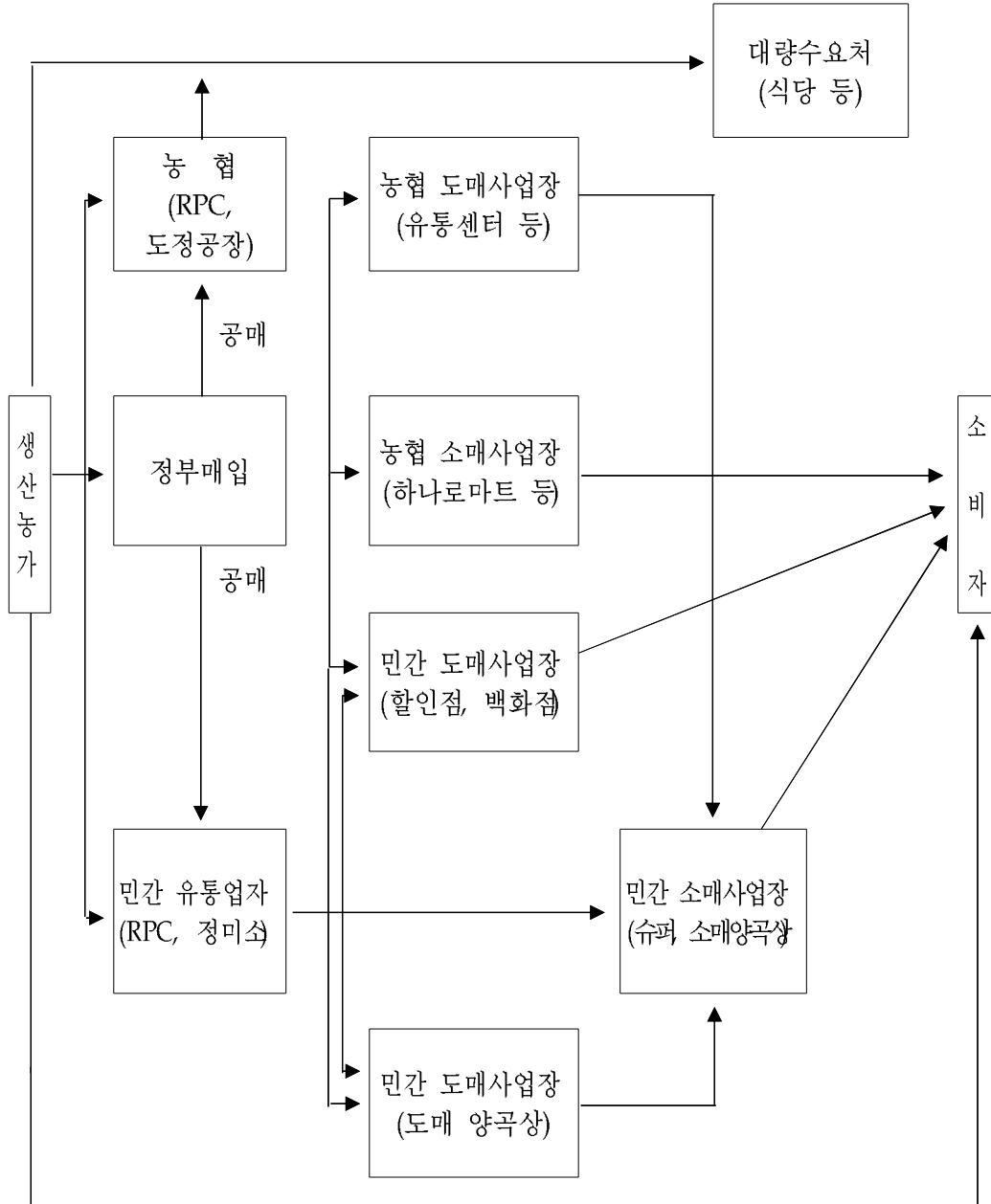

나. 밀가루 유통경로

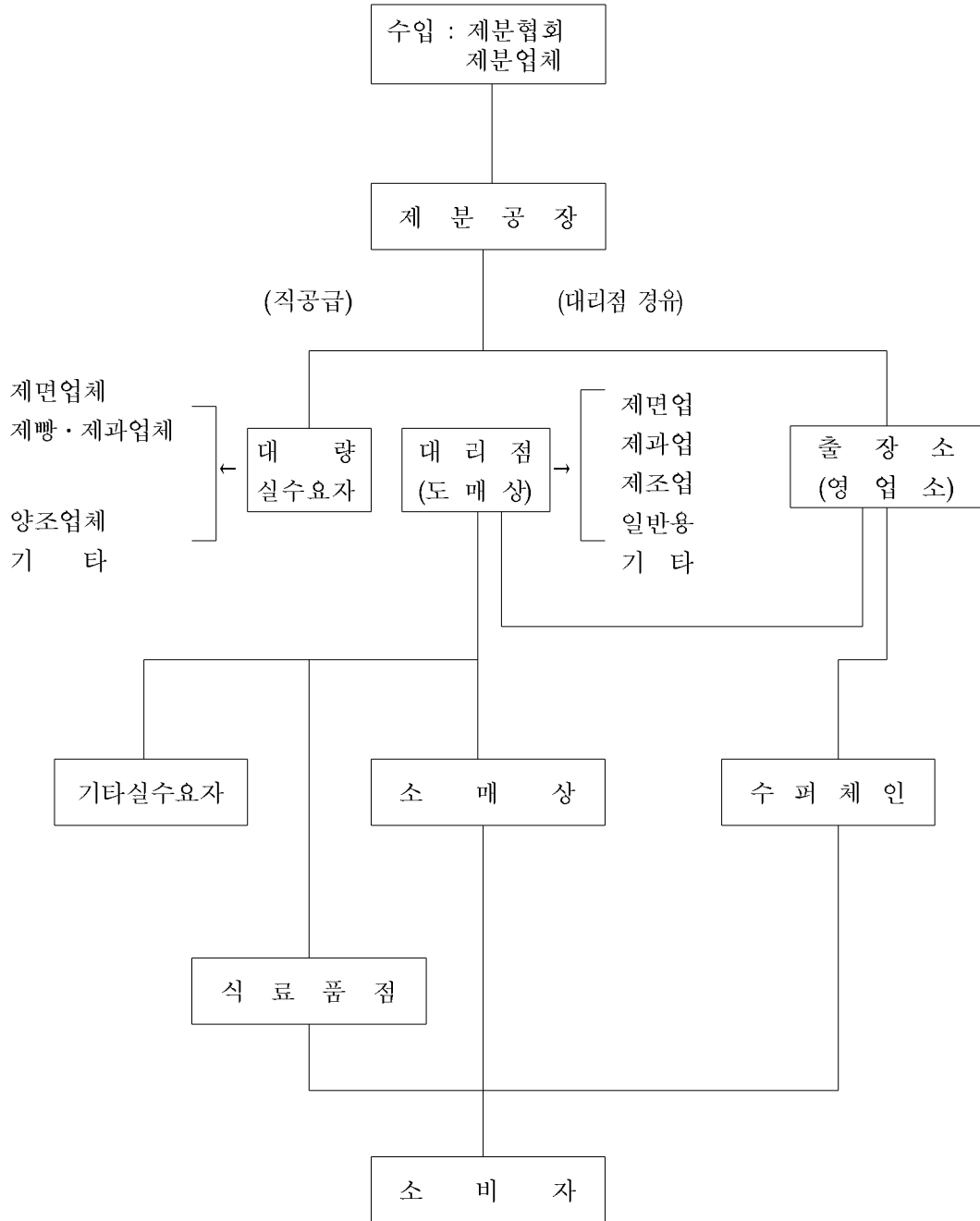

다. 옥수수 유통경로 (옥분, 전분)

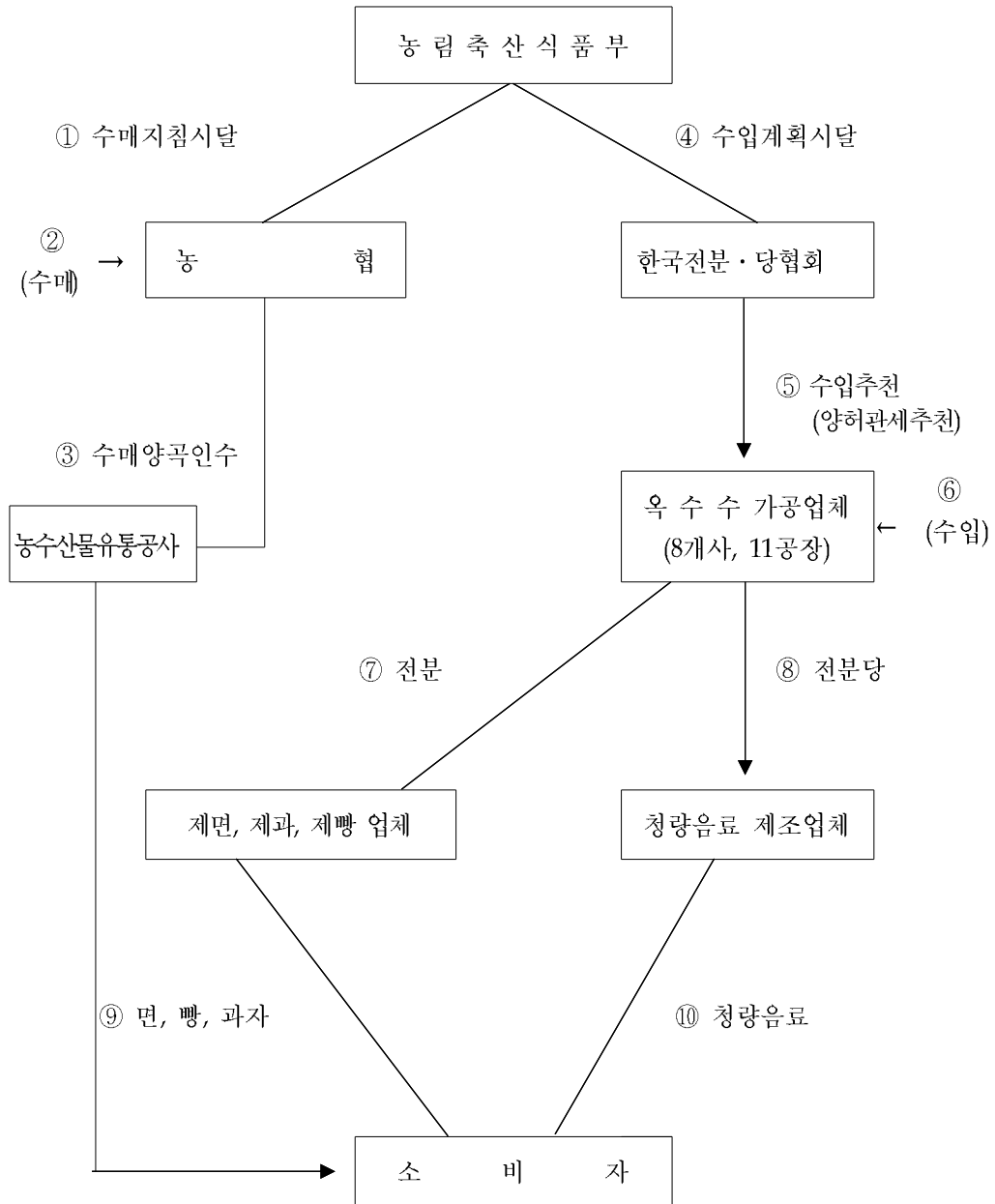

라. 콩 유통경로 (식용, 가공용)

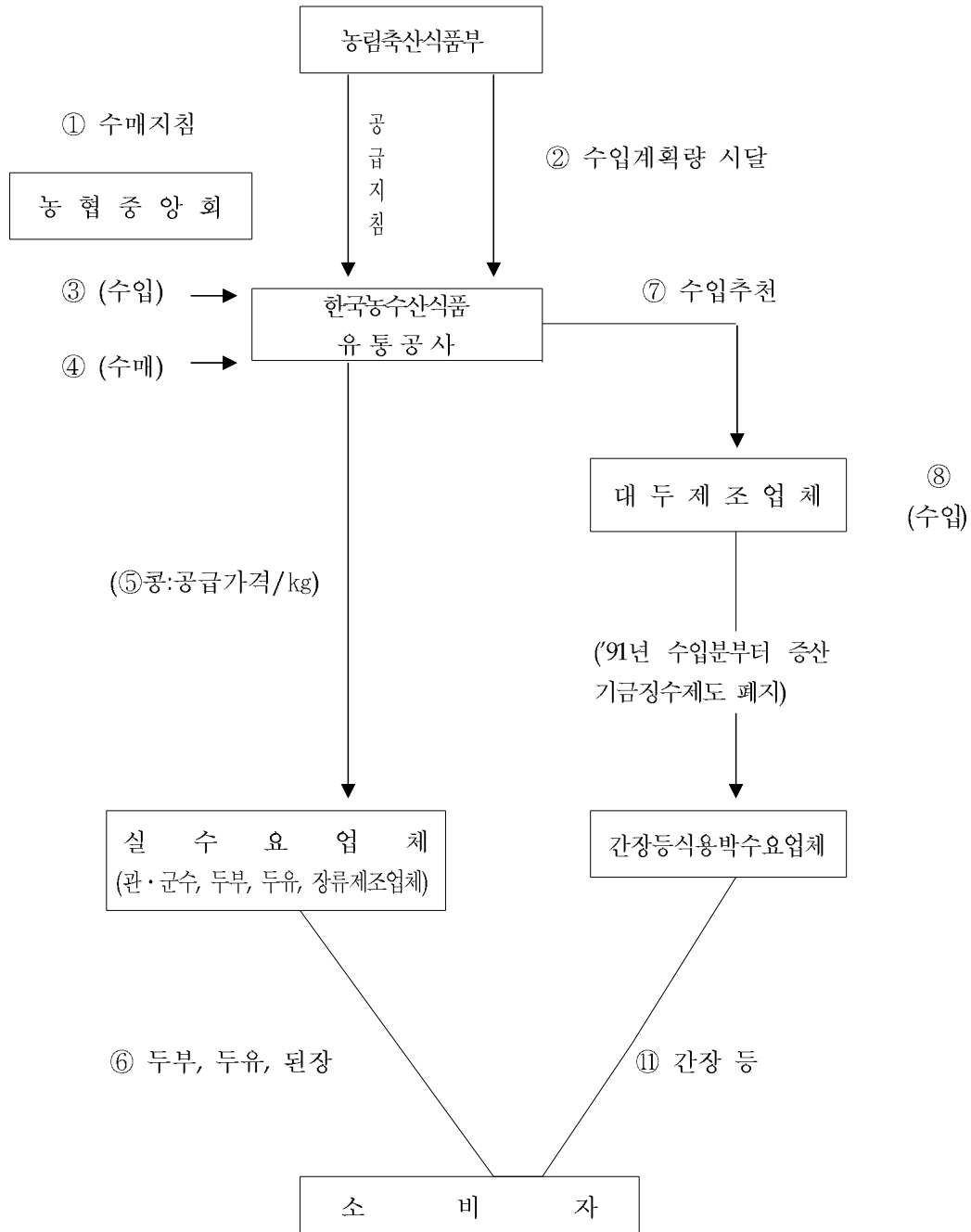

주) 수입콩 공급가격: ('84.1) 410원/kg → ('98.2) 700 → ('00.9) 660 → ('01.3) 730 → ('03.3) 600 → ('04.5) 700 → ('05.5) 630 → ('06.9) 580 → ('07.6) 650 → ('07.12) 850 → ('08.2) 1,050 → ('08.4) 1,020

마. 팥 유통경로

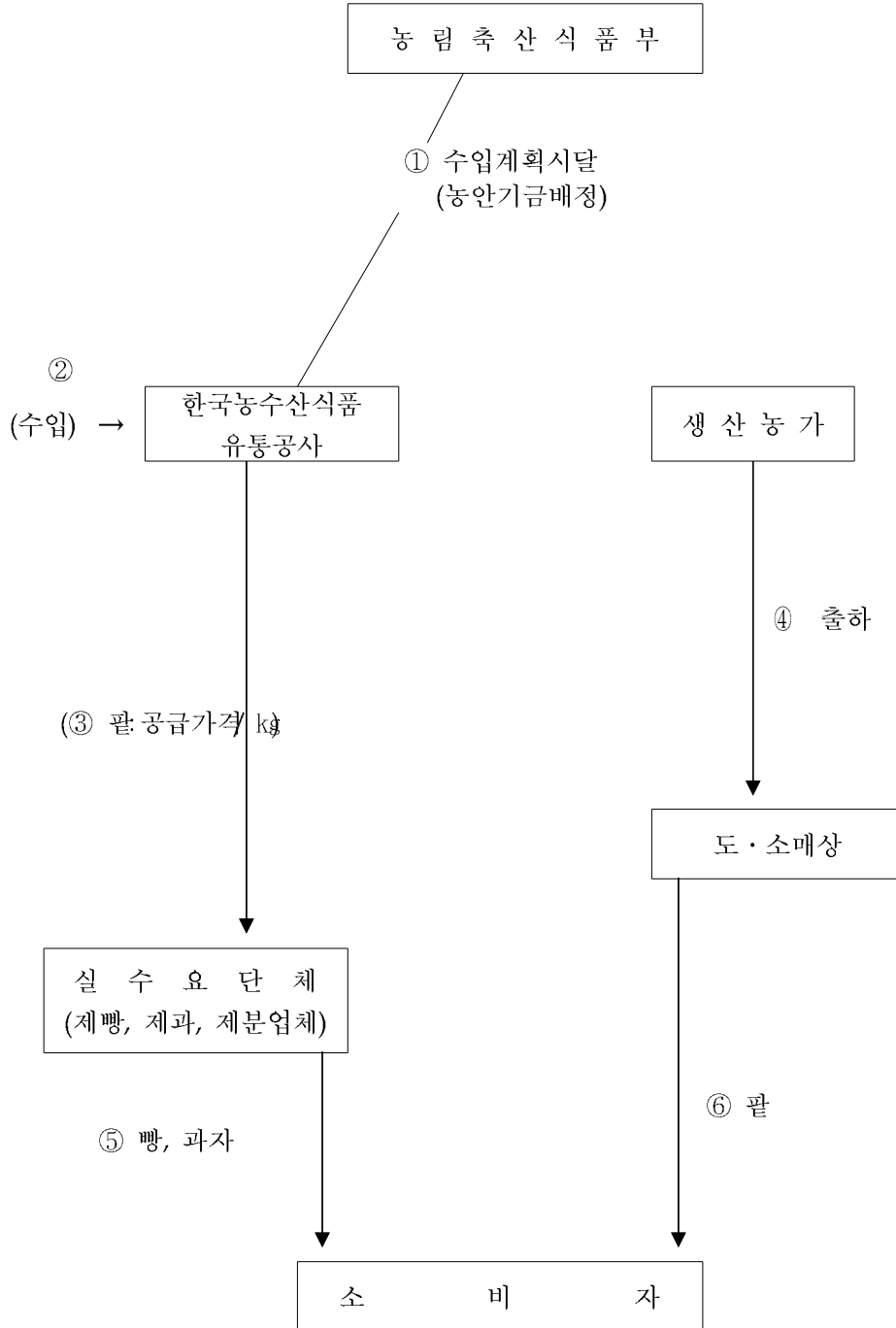

주) 공급가격 : ('84.1) 600원/kg → ('90.1) 800 → ('98.2) 1,000 → ('04.5) 1,200 → ('06.9) 900 → ('08.1) 1,200



IX. 양곡관리

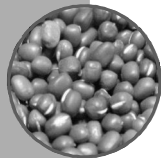

1. 정부양곡 보관창고 시설현황

가. 창고수 및 보관능력

구 분	창고수	평 수(천㎡)	보관능력(천톤)
2004. 3월말	5,718	2,010	3,540
2007. 3월말	4,870	1,881	3,250
2008. 3월말	4,282	1,599	3,019
2010. 3월말(A)	4,374	1,623	3,079
2014. 3월말(B)	3,809	1,461	2,806
증△감(B-A)	△565	△162	△273

주 1) 우수창고(1급이상) : 3,675동 2,747천톤(전체창고의 91%)

2) 임시창고(2급이하) : 134동 59천톤(전체창고의 9%)

나. 소유자별 창고

구 분	계	정 부	농 협	민 간	통 운	새마을
창 고 수(동)	3,809	18	2,498	1,255	11	27
면 적(천㎡)	1,461	4,437	27	594	6	5
보관능력(천톤)	2,806	9	44	1,226	13	9
구 성 비(%)	100.0	0.5	65.6	0.3	32.9	0.7

다. 등급별 창고

구 분	계	저은	특급	1 급	2 급	3 급	등외	새마을 ¹⁾
창 고 수(동)	3,809	42	145	1,063	101	9	-	24
면 적(천㎡)	1,461	23	188	1,213	31	2	-	4
보관능력(천톤)	2,806	57	424	2,266	49	4	-	6
구 성 비(%)	99.9	1.1	4.3	91.0	2.7	0.2	-	0.6

라. 2014. 3월 기준 계약창고현황

(단위 : 천톤/조곡)

소유자별 시도별	정 부		농 협		민 간		통 운		새마을		합 계	
	동수	보관 능력	동수	보관 능력	동수	보관 능력	동수	보관 능력	동수	보관 능력	동수	보관 능력
서울	1	3	1	1	2	10	-	-	-	-	4	14
세종	-	-	13	8	1	1	-	-	-	-	14	9
부산	-	-	-	-	8	20	-	-	-	-	8	20
대구	-	-	4	3	11	20	-	-	-	-	15	23
인천	14	4	-	-	14	46	-	-	-	-	28	50
광주	-	-	16	10	6	11	-	-	-	-	22	21
대전	-	-	4	3	7	5	-	-	-	-	11	8
울산	-	-	6	7	-	-	-	-	-	-	6	7
경기	3	2	28	20	62	96	-	-	3	3	96	121
강원	-	-	19	14	47	60	-	-	4	2	70	76
충북	-	-	56	35	71	77	-	-	-	-	127	112
충남	-	-	335	210	97	74	-	-	-	-	432	284
전북	-	-	583	371	262	232	-	-	1	1	846	604
전남	-	-	819	497	310	266	1	1	-	-	1,130	763
경북	-	-	327	200	265	219	-	-	-	-	592	418
경남	-	-	282	170	92	90	10	12	19	4	403	276
제주	-	-	5	2	-	-	-	-	-	-	5	2
합계	18	9	2,498	1,548	1,255	1,227	11	13	27	10	3,809	2,806

2. 양곡도정공장 현황(2014)

(단위 : 개소, 천톤/년)

시·도	정부양곡 도정공장		RPC	
	공장 수	연 간 가공능력	공장 수	연 간 가공능력
서울	-	-	-	-
세종	1	15	-	-
부산	2	27	1	6
대구	2	23	2	31
인천	4	36	3	43
광주	2	18	2	24
대전	1	10	-	-
울산	-	-	2	24
경기	9	118	28	389
강원	8	65	15	190
충북	11	135	15	129
충남	10	186	36	430
전북	14	250	38	474
전남	28	359	43	561
경북	22	272	29	391
경남	17	158	20	287
제주	-	-	-	-
계	131	1,672	234	2,979

주1) RPC 공장수는 농협 151개, 민간 83개소임

주2) 연간 가공능력은 1일 10시간 300일 가동 기준

3. 제분공장 현황

(2013년말 현재)

지구 별	회 사 명	가 공 능 력		소 재 지	
		1 일	년 간		
수도권지역		M/T	M/T		
	대 한	2,460	738,000	인 천	
	동 아 원	580	174,000	인 천	
	한 국	736	220,800	당 진	
	대 선	650	195,000	서 울	
	삼 양 밀 맥 스	805	241,500	아 산	
	C J 제 일 제 당	1,120	336,000	서 울	
	삼 화	380	114,000	인 천	
	소 계	6,731	2,019,300		
영남지역	대 한	530	159,000	부 산	
	동 아 원	960	288,000	부 산	
	C J 제 일 제 당	1,400	420,000	부 산	
	영 남	440	132,000	부 산	
		소 계	3,330	999,000	
합	계	10,061	3,018,300		

주) 8개사 11개 공장

4. 옥수수 가공공장 현황

(2013년말 현재)

회 사 명	공 장 소 재 지	가 공 능 력 (연 간)	
		전 분	옥 분
		천M/T	천M/T
대 상 (주)	군 산	660	
(주)콘프로텍츠코리아	인 천, 이 천	인천 : 216 이천 : 255	84
(주)삼 양 제 넥 스	인 천, 울 산	인천 : 300 울산 : 240	
(주)신 동 방	경 기 안 산	273	42
동 일 곡 산	경 기 안 산	-	51
한 국 곡 산	경 기 여 주	-	9
계 (6개사)		1,944	186

주) 연간 가공능력은 1일 24시간 300일 기준

5. 도정도 변천상황

가. 쌀

년 월 일	현 백 율	적 요
'39. 12. 10 이전	92%	완전백미 (10분도)
'39. 12. 11	94이상	7분도총독부령 201호 (수율 94%이하 도정금지)
'44.	96	주요도시 시판미 검사(5분도)
'46. 9	94	1등 (7분도)
	96	2등 (5분도)
		┌───┐ └───┘ ──── 군정 농무부령
'49.	94	7분도
'51. 12. 1	96	5분도 (대통령령 578호 미곡도정 및 판매제한)
'52. 11. 1	94	7분도 (대통령령 714호로 개정)
'61.	92. 5	약 9분도
'63.	93. 6	검사표준품으로 하고 분도로 호칭치 않음
'69.	92. 5	완전백미 (약 11분도)
'71.	90. 5	통일쌀에 한함
'73.	92. 5	약 10분도
'74. 12. 4	94	7분도

년 월 일	현 백 율	적 요
'77. 10. 20	92	완전백미 (수율 약 2% 인하 10분도)
'78. 1. 21	90	시판미 수준 (수율 약 2% 인하)
'79. 2. 5	92	완전백미 (수율 약 2% 인상 10분도)
'80. 11. 1	93. 6	8분도(수율 약 1.6% 인상)
'82. 5. 25	92	완전백미 (수율 약 1.6% 인하 10분도)
'89. 1. 1	90	시판미 수준 (수율 약 2% 인하 12분도)
'96. 5. 1	92	완전백미 (수율 약 2% 인상 10분도)
2001. 7. 1	87	시판미 수준 (수율 약 2% 인하 12분도)

- 주 1) 통계수율 : 92.9% (현미→쌀)
2) 일반유통양곡도정도 (10분도) 해제 : '86. 11. 1

나. 보리쌀

곡 종	년 월 일	수 율	비 고
겉 보 리	'61	60% 선	○ 수율 : 59% ('91년산부터 적용)
	'64	60→68% 선	
	'66	68→64	
	'75	64→66.5	
	'77. 10. 19	66.5→66	
	'78. 2. 17	66→63	
	'78. 12. 13	63→59	
	'79. 5. 20	59→55	
	'80. 9. 1	55→59	
	'82. 2. 1	59→64	
	'84. 1. 1	64→59	
쌀 보 리	'61	74% 선	○ 수율 : 68% ('91년산부터 적용)
	'64	74→78% 선	
	'66	78→73	
	'75	73→75	
	'77. 10. 19	75→74	
	'78. 2. 17	74→72	
	'78. 12. 13	72→68	
	'79. 5. 20	68→64	
	'80. 9. 1	64→68	
	'82. 2. 1	68→73	
	'84. 1. 1	73→68	



X . 양곡관리 회계

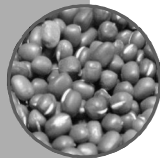

1. 연 혁

- 양곡관리특별회계법 제정 (1950. 5. 8)
 - 양곡사업을 일반회계와 구분계리하여 단식부기방식 적용
 - 1962. 10. 4 동법을 폐지하고 기업예산회계법 적용

- 기업예산회계법 제정 (1961. 12. 31)
 - 양곡관리특별회계를 철도, 통신, 전매등 정부기업과 같이 기업예산회계법 적용
 - 정부기업의 합리적 경영 및 재정상태의 명확성 확보

- 양곡관리기금법 제정 (1970. 8. 12)
 - 양곡관리특별회계내에 양곡관리기금을 설치하여 운용 효율성 제고
 - 수매 및 방출가격과 물량의 변동에 따른 양곡사업의 자율성과 탄력적인 운용

- 양곡증권법 개정 (1993. 12. 31)
 - 양곡관리기금을 폐지하고 양곡관리사업을 양곡관리특별회계로 일원화
 - 양곡증권 및 차관양곡상환잔액이 청산될 때까지 양곡증권정리기금을 설치 운용

- 양곡증권정리기금법 제정 및 양곡증권법 폐지(1999.1.21)
 - 양곡증권법에 의하여 발행하던 양곡증권의 발행을 중단하고 공공자금관리기금의 국채로 통합 발행하여 국채종목의 단순화 및 국채발행의 효율적 운용 도모

- 양곡관리법 개정 및 양곡증권정리기금법 폐지(2009.4.1)
 - 양곡증권정리기금법을 폐지하고 양곡관리법으로 통합 2. 법적근거 및 운용

2. 법적근거 및 운용

구 분	양 곡 관 리 특 별 회 계	양 곡 증 권 정 리 기 금
○ 설 치 근 거	• 정부기업예산법 제3조	• 양곡관리법 제25조
○ 운 용		
- 편 성 절 차	• 기획재정부 심의 • 국무회의심의 및 대통령승인을 얻어 정부안 확정→국회의결	• 기획재정부 심의 • 국무회의심의 및 대통령승인을 얻어 정부안확정→국회제출
- 재 원	• 양곡판매수입 ,일반회계 전입금 등	• 공공자금관리기금으로부터의 예수금, 일반회계전입금 등
- 용 도	• 정부양곡매입비, 수입양곡대, 정부양곡관리비 등 양곡사업비	• 차관양곡대, 공공자금관리기금 예수금원리금 부채상환

3. 회계제도 개편

가. 개편내용

- 양곡증권에 의존했던 양곡관리기금의 운용체계를 전면 개편
 - 양곡관리사업으로 누적된 부채(양곡증권, 차관양곡대)를 정리하기 위한 조치 강구
- “양곡관리기금”을 폐지하고 별도의 “양곡증권정리기금”을 설치 운용
 - '93년말까지 상환하지 못한 양곡증권 발행잔액과 차관양곡상환잔액이 정리될 때 까지 운용

- 부채 정리 방법
 - 정부 재고미 처분을 통해 우선 상환
 - 나머지 부채는 재정지원 및 세계잉여금에 의거 연차적으로 정리
- '94년도부터 새로운 양곡관리사업은 양곡관리특별회계로 운용
- 매입자금 등 모든 직·간접비용은 전액 예산으로 지원

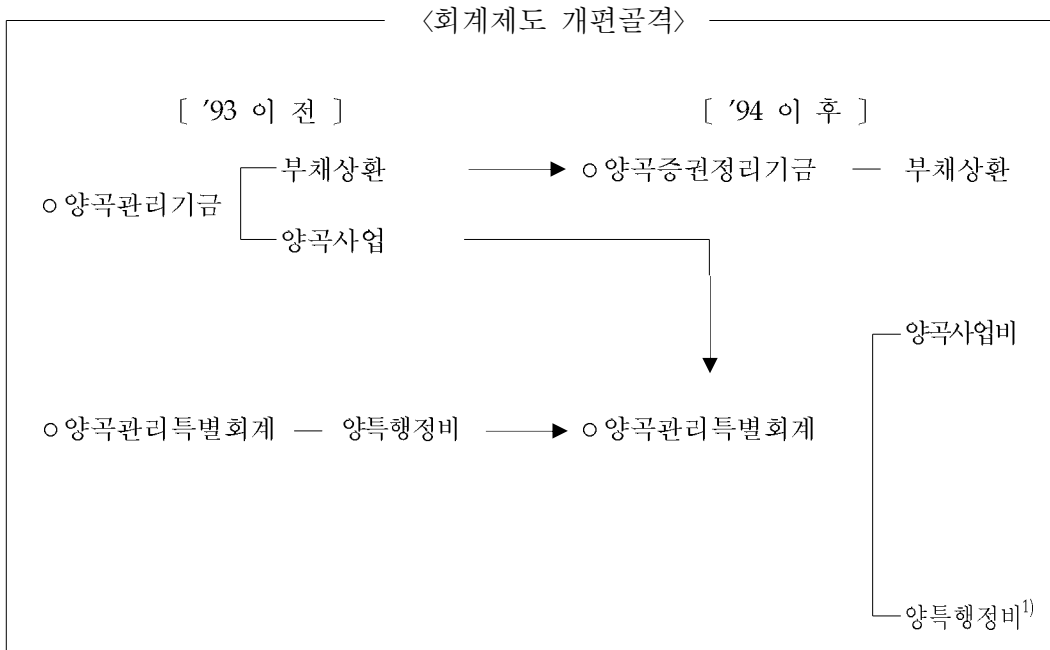

주) 양특행정비는 '96.1월 지방양여금으로 전환(시·도양정 공무원은 지방직공무원으로 전환)

나. 양곡관리특별회계의 예산구조

- 양곡관리특별회계의 재원조달 및 집행형태
 - 세입 : 양곡의 판매수입과 일반회계 전입금 등으로 하고
 - 세출 : 양곡매입비, 정부양곡관리비 등 직접사업비로 집행

4. '13 양곡관리특별회계 세입세출 결산내역

가. 세입징수현황

(단위 : 백만원)

과 목	예 산 (A)	징수결정액 (B)	수 납 실 적 (C)	미 수 납 액 (B-C)	세입예산과 수납예산차이 (C-A)
〈손 익 계 정〉	1,417,687	1,572,966	1,569,490	3,476	151,803
1. 양곡판매수익	695,691	856,684	853,217	3,467	157,526
2. 영업외 수익	9,413	6,140	6,130	10	△3,283
3. 전입금및기타수입	712,583	612,598	612,598	-	△99,985
4. 전년도 이월금	-	97,544	97,544	-	97,544
5. 자본계정전입금	-	-	-	-	-
〈자 본 계 정〉	-	1	1	-	1
6. 전입금및기타수입	-	-	-	-	-
7. 전년도 이월금	-	1	1	-	1
세 입 총 계	1,417,687	1,572,967	1,569,490	3,476	151,804

나. 세출예산집행실적

(단위 : 백만원)

구 분	'13예산	예산현액	집행	이월	불용
양특회계 총계	1,417,687	1,417,687	1,416,791	-	895
<손익계정>	1,417,687	1,417,687	1,416,791	-	895
정부양곡매입	848,439	942,673	942,673	-	-
- 보상금(310-01)	169,500	158,713	158,713	-	-
- 저장품매입비(430-02)	687,939	783,960	783,960	-	-
수입양곡대	326,978	300,978	300,978	-	-
- 민간경상보조(320-01)	647	647	647	-	-
- 민간위탁금(320-02)	70,000	70,000	70,000	-	-
- 저장품매입비(430-02)	256,331	230,331	230,331	-	-
정부양곡관리비	208,251	153,323	152,474	-	849
- 일반수용비(210-01)	1,564	1,564	1,564	-	-
- 공공요금및제세(210-02)	13,039	12,402	11,648	-	754
- 재료비(210-11)	9,937	8,896	8,896	-	-
- 기타운영비(210-16)	183,616	130,366	130,366	-	-
- 반환금기타(710-03)	95	95	-	-	95
정부양곡관리비(지자체)	1,162	1,162	1,116	-	46
- 자치단체경상보조(330-01)	1,162	1,162	1,116	-	46
쌀소비활성화(210-16)	4,000	3,537	3,537	-	-
- 기타운영비(210-16)	4,000	3,537	3,537	-	-
한은차입금이자상환	28,857	16,013	16,013	-	-
- 차입금이자(510-03)	28,857	16,013	16,013	-	-
<자본계정>	-	-	-	-	-

5. '13 양곡증권정리기금 결산내역

가. '13양곡증권정리기금 운용실적 총괄

구 분		'13년 예산 (A)	'13년 결산 (B)	증 감	
				(B-A)	%
수 입	o 자체수입	287	1,439	1,152	501.4
	- 기타(이자수입)	287	1,439	1,152	501.4
	o 정부내부수입	1,196,907	1,142,442	△ 54,465	480.0
	- 공자기금예수금	976,100	942,442	△ 33,658	90.6
	- 일반회계전입금	220,807	200,000	△ 20,807	96.6
	o 여유자금회수	8,325	39,961	31,636	480.0
	- 여유자금회수	8,325	39,961	31,636	480.0
합 계		1,205,519	1,183,842	△ 21,677	98.2
지 출	o 정부내부지출	1,196,907	1,196,907	-	100.0
	- 공자기금예수금원금상환	976,100	976,100	-	100.0
	- 공자기금예수금이자상환	220,807	220,807	-	100.0
	o 여유자금운용	8,612	707	△ 7,905	8.2
	- 여유자금운용	8,612	707	△ 7,905	8.2
	합 계		1,205,519	1,197,614	△ 7,905

6. 양 곡 증 권

가. 연도별 양곡증권 발행현황

(단위 : 억원)

년 도	당년 발행규모					발행잔액		
	단기채	차 환		신 규	장기채	단기채	장기채	
		차 환	신 규					
'83	5,966	5,966	6,500	△534	-	5,966	5,966	-
'84	7,760	7,760	5,966	1,794	-	7,760	7,760	-
'85	7,500	7,500	7,760	△260	-	7,500	7,500	-
'86	6,700	6,700	7,500	△800	-	6,700	6,700	-
'87	8,000	8,000	6,700	1,300	-	8,000	8,000	-
'88	14,500	9,500	5,900	3,600	5,000	16,600	11,600	5,000
'89	22,000	16,000	11,600	4,400	6,000	27,000	16,000	11,000
'90	26,420	21,000	16,000	5,000	5,420	37,420	21,000	16,420
'91	28,500	28,500	21,000	7,500	-	44,920	28,500	16,420
'92	34,093	34,093	28,500	5,593	-	50,513	34,093	16,420
'93	50,585	45,585	34,093	11,492	5,000	62,005	45,585	16,420
'94	49,785	43,785	43,785	-	6,000	60,250	43,785	16,420
'95	37,705	25,200	25,200	-	12,505	48,705	25,200	23,505
'96	25,200	13,200	13,200	-	12,000	48,705	13,200	35,505
'97	13,200	8,000	8,000	-	5,200	48,705	8,000	40,705
'98	20,085	11,517	11,517	-	8,568	48,705	11,517	37,188
'99	29,517	13,256	13,256	-	16,261	48,705	13,256	35,449
'00	-	-	-	-	-	24,829	-	24,829
'01	-	-	-	-	-	21,261	-	21,261
'02	-	-	-	-	-	11,000	-	11,000
'03	-	-	-	-	-	6,000	-	6,000
'04	-	-	-	-	-	-	-	-
'05~'06	-	-	-	-	-	-	-	-

나. 연도별 양곡증권 상환현황

(단위 : 억원)

년 도	발행액	상 환 액			수 수 료			이자및 수수료	이자율 (연간)
		원 금	리 자	계	인 수	취 급	계		
'82	6,500	3,100	581	3,681	52	1	53	634	10.019.5
'83	5,966	6,500	795	7,295	30	1	31	826	1112.5
'84	7,760	5,966	699	6,665	46	1	47	746	1112.5
'85	7,500	7,760	881	8,641	42	1	43	924	12.312.8
'86	6,700	7,500	946	8,446	32	1	33	979	9.912.05
'87	8,000	6,700	692	7,392	46	1	47	739	9.0611.10
'88	14,500	5,900	505	6,405	38	1	39	544	9.6212.717
'89	22,000	11,600	1,202	12,820	-	1	1	1,221	2.013.0
'90	26,420	16,000	2,067	18,067	-	1	1	2,068	2.013.0
'91	28,500	21,000	2,730	23,730	-	1	1	2,731	13.0
'92	34,093	28,500	3,704	32,204	-	1	1	3,705	12.713.0
'93	50,585	39,093	5,766	44,859	-	1	1	5,767	5.013.0
'94	49,785	51,585	6,193	57,778	52	1	53	6,246	2.013.33
'95	37,705	49,205	6,100	55,305	69	1	70	6,170	2.013.33
'96	25,200	25,200	6,083	31,283	74	1	75	3,552	11.9714.66
'97	13,200	13,200	1,594	14,794	1	1	2	1,596	11.6412.76
'98	20,085	20,085	5,753	25,838	4	1	5	5,759	5.0012.88
'99	29,517	29,517	7,808	37,325	2	1	3	7,811	2.0019.27
'00	-	23,876	3,619	27,495	-	1	1	3,620	2.0012.49
'01	-	3,568	1,406	4,974	-	1	-	1,406	11.7017.00
'02	-	10,261	2,409	12,730	-	-	-	2,469	7.37.50
'03	-	5,000	2,141	7,141	-	-	-	2,141	7.39
'04	-	6,000	3,988	9,988	-	-	-	3,988	10.73
'05 ~'12	-	-	-	-	-	-	-	-	-

7. 한은차입금 현황

(단위 : 억원)

연 도	원		금	이			원리금 누 계 (A+B)
	차 입	상 환	상환잔액 (A)	발 생	지 급	미지급액 (B)	
'74	1,600	-	2,460	35	35	-	2,460
'77	1,500	-	7,560	121	-	146	7,706
'78	1,540	-	9,100	149	-	295	9,395
'79	2,000	2,680	8,420	171	-	466	8,886
'80	1,300	-	9,720	163	-	629	10,349
'81	2,200	-	11,920	246	-	875	12,795
'82	2,000	-	13,920	395	-	1,270	15,190
'83	2,500	-	16,420	501	-	1,771	18,191
'84	-	-	16,420	556	-	2,327	18,747
'85	-	-	16,420	537	-	2,864	19,284
'86	-	-	16,420	536	400	3,000	19,420
'87	-	-	16,420	544	750	2,794	19,214
'88	-	5,000	11,420	539	2,894	439	11,859
'89	-	6,000	5,420	302	439	302	5,722
'90	-	5,420	0	16	-	318	318
'91	-	-	-	-	318	-	-
'92~'97	-	-	-	-	-	-	-
'98	4,300	-	4,300	1	1	23	4,323
'99	-	600	3,700	110	110	-	3,700
'00	4,100	3,700	4,100	73	73	-	4,100
'01	5,900	4,100	5,900	181	181	-	5,900
'02	9,500	5,900	9,500	234	234	-	9,500
'03	9,400	9,500	9,400	324	324	-	9,400
'04	8,300	9,400	8,300	268	268	-	8,300
'05	8,300	8,300	8,300	191	191	-	8,300
'06	10,072	8,300	10,072	299	299	-	10,072
'07	11,172	10,072	11,172	368	368	-	11,172
'08	11,172	11,172	11,172	436	436	-	11,172
'09	11,172	11,172	11,172	223	223	-	11,172
'10	11,172	11,172	11,172	181	181	-	11,172
'11	11,172	11,172	11,172	107	107	-	11,172
'12	11,172	11,172	11,172	98	98	-	11,172
'13	11,172	11,172	11,172	160	160	-	11,172

- 주 1) '72~'79 : 년 2%
 2) '80이후 이자율: 년 5%
 3) '88~'90년 상환은 양곡증권 (3개월 후급식 복리 25%, 5년채)으로 상환
 4) 98년이후 이자율: 직전분기 말월 중 '91일물 통화안정증권 일평균유통수익률+0.1%)

8. 정부관리양곡처리비 집행실적

(단위 : 백만원)

구분	합계	보관료	가공임	운반료	상·하차료 등 기타
'01	123,857	75,324	23,047	10,467	15,019
'02	183,986	78,842	66,709	16,989	21,446
'03	171,728	59,288	67,996	18,885	25,559
'04	154,282	52,195	54,736	17,770	29,581
'05	160,220	51,701	62,799	19,177	26,542
'06	122,093	50,935	38,224	14,972	17,962
'07	141,501	58,647	43,629	17,429	21,796
'08	109,042	49,480	29,527	14,059	15,975
'09	130,757	57,068	34,120	18,758	20,811
'10	173,239	73,799	48,588	23,274	27,578
'11	158,350	64,473	48,687	22,358	22,832
'12	140,359	52,928	45,881	19,281	22,269
'13	128,653	48,671	42,990	19,479	17,513

- 주 1) 시·도의 실제 집행분을 집계한 실적임
2) 기타는 입·출고료, 하역비 등임



XI. 농협 양곡사업 현황

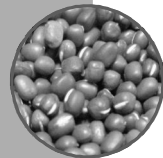

1. 농협보유 일반벼 공매현황

○ 공매량 및 공매가격

(단위 : 천톤)

년 도	년 산	공 매 량	공매기간	평균공매가격	
				조곡 40kg	정곡 80kg
'98	'97	509	'98. 4~9	51,840	149,536
	'96	30	'98. 4~9	48,046	138,997
'99	'98	413	'99. 4~8	56,236	161,747
	'97	135	'99. 2~9	51,719	149,200
	'96	90	'99. 7~9	51,466	148,497
2000	'99	119	'00. 7~9	58,376	167,692
	'97	54	'00. 1~9	49,894	144,130
	'96	89	'00. 1~9	51,629	148,950
2001	'00	119	'00. 6~9	55,181	158,816
	'99	1	'00. 9	39,713	115,849
	'98	1	'00. 9	39,354	114,852
	'97	22	'00. 6~9	49,344	142,602
2002	'01	43	'02. 9	56,957	163,870
2003	'02	283	'03. 6~8	54,977	158,370
2004	'01	13	'04. 8	50,550	146,073
	'02	18	'04. 7	52,519	151,542
	'03	227	'04.6.8	56,370	162,239
2005	'04	57	'05. 6	53,899	155,375
			'05. 7		
2007	'06	18	'07. 8	52,799	152,320
2008	'07	57	'08. 7~8	52,385	151,170
2011	'09	403	'11. 4~9	24,898	89,189
	'10	86	'11. 3~7	49,368	143,272
2012	'09	78	'12. 1	23,500	71,846

주) 2006, 2009, 2010년 공매 미실시

○ 연산별 공매실적

(단위 : 천톤)

구분 연산	'03년		'04		'05		'06		'07		'08		'11		'12	
	회수	공매량	회수	공매량	회수	공매량	회수	공매량	회수	공매량	회수	공매량	회수	공매량	회수	공매량
'10	-	-	-	-	-	-	-	-	-	-	-	-	15	86	-	-
'09	-	-	-	-	-	-	-	-	-	-	-	-	5	403	2	78
'08	-	-	-	-	-	-	-	-	-	-	-	-	-	-	-	-
'07	-	-	-	-	-	-	-	-	-	-	4	57	-	-	-	-
'06	-	-	-	-	-	-	-	-	1	18	-	-	-	-	-	-
'05	-	-	-	-	-	-	-	-	-	-	-	-	-	-	-	-
'04	-	-	-	-	-	-	-	-	-	-	-	-	-	-	-	-
'03	-	-	4	227	2	57	-	-	-	-	-	-	-	-	-	-
'02	4	283	-	19	-	-	-	-	-	-	-	-	-	-	-	-
'01	-	-	-	13	-	-	-	-	-	-	-	-	-	-	-	-
'00	-	-	-	-	-	-	-	-	-	-	-	-	-	-	-	-
'99	-	-	-	-	-	-	-	-	-	-	-	-	-	-	-	-
'98	-	-	-	-	-	-	-	-	-	-	-	-	-	-	-	-
'97	-	-	-	-	-	-	-	-	-	-	-	-	-	-	-	-
'96	-	-	-	-	-	-	-	-	-	-	-	-	-	-	-	-
'89	-	-	-	-	-	-	-	-	-	-	-	-	-	-	-	-
계	4	283	4	259	2	57	-	-	1	18	4	57	20	489	2	78



XII. 국제곡물 수급 및 양곡 수출입

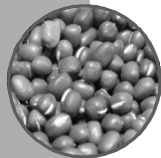

1. 연도별 곡종별 국제곡물가격 동향

가. 연도별 쌀 국제가격 동향

곡종별	년도	월별			
		1	2	3	4
쌀 (미국)	'94	485	485	485	507
	'95	366	358	353	353
	'96	507	474	463	459
	'97	424	402	397	397
	'98	397	397	392	386
	'99	474	474	474	474
	'00	441	441	441	441
	'01	317	290	276	258
	'02	287	287	287	274
	'03	309	318	329	350
	'04	551	570	558	540
	'05	397	397	397	397
	'06	507	507	491	485
	'07	551	551	551	551
	'08	590	595	595	758
	'09	1,102	1,075	1,123	1,208
	'10	772	772	732	728
	'11	827	827	827	827
	'12	772	772	728	728
'13	705	705	705	705	

곡종별	년도	월별			
		5	6	7	8
쌀 (미국)	'94	540	507	480	428
	'95	353	353	353	364
	'96	441	441	441	441
	'97	397	397	397	397
	'98	386	395	402	421
	'99	474	506	518	518
	'00	441	441	432	419
	'01	243	243	243	243
	'02	265	265	265	265
	'03	358	397	478	518
	'04	540	529	482	441
	'05	379	375	367	379
	'06	498	507	507	507
	'07	551	536	529	535
	'08	926	963	1,036	1,061
	'09	1,202	1,150	1,067	948
'10	719	739	728	675	
'11	827	827	827	822	
'12	736	739	744	755	
'13	691	661	661	661	

(단위 : \$/톤 FOB)

9	10	11	12	연 평균
397	397	397	397	459
380	432	441	496	384
441	433	430	430	450
397	397	397	397	400
441	474	445	474	418
507	458	445	445	481
408	375	349	334	414
231	287	287	287	267
265	265	265	265	271
518	502	535	551	430
468	441	397	397	493
441	474	507	507	418
518	529	529	551	511
576	584	584	584	557
1,119	1,113	1,102	1,102	913
895	849	816	816	1,021
705	750	811	827	747
816	816	763	720	811
750	741	739	728	746
661	656	639	634	674

나. 연도별 밀 국제가격 동향

년도 곡종별	월별						
		1	2	3	4	5	6
밀	'82	153	151	145	148	139	134
	'83	139	143	143	145	135	132
	'84	136	133	136	139	134	134
	'85	130	130	127	128	118	118
	'86	118	116	105	100	95	89
	'87	95	99	99	100	105	97
	'88	116	118	113	114	118	139
	'89	159	156	159	155	157	152
	'90	147	141	132	134	127	121
	'91	95	97	104	105	107	105
	'92	153	160	146	135	132	132
	'93	133	128	120	121	108	106
	'94	139	133	124	122	121	124
	'95	139	138	130	131	137	156
	'96	184	192	186	226	235	211
	'97	152	154	152	166	153	134
	'98	126	127	128	118	118	112
	'99	115	107	111	105	104	104
	'00	105	106	106	102	110	111
	'01	121	114	117	116	120	113
	'02	107	104	105	105	105	113
	'03	129	131	120	118	121	115
	'04	146	142	145	148	146	138
	'05	123	123	129	120	119	121
	'06	141	156	156	161	177	177
	'07	179	181	179	178	177	206
	'08	350	409	424	345	305	326
	'09	226	209	211	211	235	233
'10	193	183	181	181	184	176	
'11	324	343	315	336	333	301	
'12	253	255	254	238	241	248	
'13	302	285	275	273	278	265	

7	8	9	10	11	12	연평균
134	133	140	131	136	138	140
133	142	145	139	137	136	139
133	135	137	138	136	131	135
114	108	113	115	120	124	120
91	90	92	93	94	93	98
95	98	106	108	105	112	102
142	140	151	153	152	155	134
150	148	146	147	150	150	152
112	102	102	100	96	98	118
102	110	120	131	134	143	113
122	113	123	125	131	128	133
112	114	116	121	132	138	121
122	131	145	150	144	145	133
171	168	178	187	186	185	159
185	176	162	158	157	148	185
128	137	140	138	132	130	143
108	101	108	119	118	116	117
100	107	111	103	100	100	106
106	103	112	116	114	118	109
117	114	110	107	106	105	113
130	143	169	173	160	142	130
117	133	130	129	140	144	127
133	121	129	125	128	123	135
125	126	133	139	132	137	127
184	171	176	193	191	189	173
224	244	310	318	300	350	237
311	313	281	222	209	208	309
205	190	176	186	198	197	206
215	260	274	268	272	303	224
278	299	290	262	253	246	298
320	325	336	330	331	318	287
257	258	258	278	260	256	270

다. 연도별 옥수수 국제가격 동향

곡종별	월별 년도	1	2	3	4	5	6
		옥수수	'82	107	105	106	110
	'83	100	108	116	123	122	123
	'84	130	128	136	139	137	137
	'85	107	106	108	111	109	108
	'86	97	94	91	91	93	91
	'87	62	59	63	66	75	74
	'88	77	79	81	80	84	114
	'89	109	106	110	106	107	103
	'90	96	96	100	107	112	111
	'91	93	95	100	101	98	94
	'92	102	104	107	100	102	101
	'93	86	84	88	90	90	86
	'94	119	115	112	105	105	105
	'95	92	92	97	98	103	107
	'96	143	147	153	179	189	184
	'97	106	110	119	118	111	105
	'98	107	106	107	98	98	95
	'99	85	84	88	86	87	86
	'00	85	86	91	90	94	82
	'01	86	83	84	81	78	76
	'02	83	81	81	78	82	83
	'03	93	94	92	94	96	94
	'04	105	111	120	124	119	113
	'05	79	79	86	82	83	87
	'06	84	88	90	93	98	94
	'07	154	162	160	142	147	150
	'08	192	203	218	234	237	275
	'09	154	142	150	152	166	162
	'10	152	143	145	139	145	137
	'11	250	272	270	296	285	284
	'12	248	252	255	250	237	237
	'13	281	278	282	255	256	261

(단위 : \$/톤)

7	8	9	10	11	12	연평균
102	92	88	87	92	95	100
123	139	141	137	138	132	125
121	117	113	110	108	110	124
97	91	87	88	94	97	100
69	64	66	67	67	66	80
67	62	69	72	72	75	68
124	114	115	114	106	109	100
96	90	91	94	94	94	100
105	97	90	90	89	93	99
92	98	99	99	96	99	97
92	86	86	82	83	86	94
95	93	95	98	108	106	93
88	86	87	85	82	90	98
113	111	119	127	129	138	111
152	143	126	112	106	104	145
96	103	104	111	109	108	108
92	81	82	86	86	87	94
77	84	85	79	77	79	83
73	70	76	80	83	88	83
85	85	87	82	81	85	83
93	102	107	99	96	93	90
84	87	91	89	93	98	92
93	88	86	81	78	81	100
95	85	83	80	76	82	83
98	90	98	119	140	148	103
130	130	141	141	150	170	148
254	216	215	163	147	145	208
129	129	128	146	154	158	148
149	161	193	215	217	231	169
263	281	273	249	247	239	267
299	316	301	295	291	284	272
208	190	181	173	167	167	225

라. 연도별 콩 국제가격 동향

곡종별	연도	월별					
		1	2	3	4	5	6
콩	'82	236	231	230	240	244	231
	'83	217	217	222	234	232	221
	'84	280	265	290	289	314	287
	'85	218	214	218	220	212	212
	'86	199	193	197	194	196	194
	'87	182	180	180	189	205	206
	'88	229	227	233	247	272	344
	'89	289	276	284	268	268	265
	'90	210	208	218	221	231	221
	'91	210	210	215	216	213	209
	'92	209	211	218	211	222	224
	'93	213	210	215	218	222	222
	'94	257	250	251	243	250	250
	'95	204	204	212	211	214	217
	'96	272	268	268	290	297	285
	'97	269	281	307	313	319	305
	'98	247	247	241	235	235	231
	'99	196	180	177	153	173	170
	'00	182	186	192	197	203	187
	'01	177	167	165	159	163	170
	'02	160	160	170	171	177	185
	'03	208	210	210	222	233	230
	'04	302	317	361	364	344	306
	'05	193	198	234	229	234	255
'06	216	214	215	209	219	217	
'07	258	278	279	271	285	303	
'08	464	508	500	483	491	552	
'09	365	341	332	374	419	445	
'10	361	345	349	358	351	349	
'11	513	512	500	501	499	500	
'12	443	462	497	529	521	522	
'13	521	536	531	518	529	560	

(단위 : \$/톤)

7	8	9	10	11	12	연평균
226	210	202	196	211	208	222
243	312	331	310	304	289	261
244	234	224	226	229	217	258
203	189	188	186	188	192	203
189	177	176	177	184	181	188
197	187	193	198	209	219	195
324	313	315	291	284	287	281
251	215	212	206	215	211	247
223	224	230	225	215	214	220
198	209	218	206	206	204	210
209	202	201	198	206	209	210
259	247	244	226	246	252	231
222	210	207	199	208	206	229
227	220	235	241	251	264	225
288	290	292	260	255	257	277
271	243	234	251	265	255	276
228	197	193	201	212	205	223
158	172	182	178	173	162	173
169	168	182	174	179	186	184
186	182	173	161	163	160	169
206	207	207	200	209	208	188
212	205	229	269	281	283	233
268	218	207	193	196	199	273
254	231	214	211	213	217	224
218	205	201	218	246	243	218
314	310	350	358	391	423	318
553	470	432	339	331	319	454
388	392	342	355	372	379	375
367	376	391	427	462	484	385
500	501	492	446	430	420	485
602	618	616	566	532	535	537
527	478	494	473	475	489	511

2. 국제곡물 정보관련 참고사항

가. 주요곡물 수출국가 경작시기

품종	국	별	과 중 기	수 확 기	곡물년도 (Crop Marketing Year)
밀	미 국	Winter	8 ~ 11월	익년 5~9월	6. 1~5. 31
		Spring	4 ~ 5월	8~9월	
	캐 나 다	Winter	8 ~ 9월	익년 7~8월	8. 1~7. 31
		Spring	5 ~ 6월	8~10월	
	E U	Winter	8 ~ 11월	익년 6~9월	7. 1~6. 30
		Spring	4 ~ 5월	7~10월	
	호 주	Summer	9 ~ 12월	익년 3~6월	10. 1~9. 30
		Winter	5 ~ 7월	11~1월	
아르헨티나	Winter	6 ~ 9월	11~1월	12. 1~11. 30	
브라질		6 ~ 7월	11~1월	10. 1~9. 30	
옥수수	미 국		5 ~ 6월	9~11월	9. 1~8. 31
		아르헨티나	10 ~ 12월	익년 3~7월	3. 1~2. 28
	중 국		3 ~ 5월	8~9월	10. 1~9. 30
		태 국			7. 1~6. 30
콩	미 국		5 ~ 7월	9~11월	9. 1~8. 31
		브라질	9 ~ 11월	익년 1~3월	10. 1~9. 30
	아르헨티나	10 ~ 12월	익년 3~5월	10. 1~9. 30	
	중 국	3 ~ 5월	8~9월	10. 1~9. 30	
쌀	미 국	Summer	3 ~ 4월	8~9월	8. 1~7. 31
			7 ~ 8월	10~11월	1. 1~12. 31
	베 트 남	Winter/ Spring	12 ~ 2월	익년 3~6월	
		파 키 스 탄	5 ~ 7월	10~11월	11. 1~10. 31
호 주		10월	익년 4~5월	3. 1~2. 28	

나. 곡종별 톤/부셀, CWT 환산표

곡 종	환 산 율
소 맥 (Wheat)	1 mt = 36.744bu, 1bu = 0.027216mt
옥수수 (Corn)	1 mt = 39.368bu, 1bu = 0.025401mt
대두 (Soybean)	1 mt = 36.744bu, 1bu = 0.027216mt
쌀 (Rice)	1 mt = 22.046cwt, 1cwt = 0.045359mt
대맥 (Barley)	1 mt = 45.931bu, 1bu = 0.021772mt
호맥 (Rye)	1 mt = 39.368bu, 1bu = 0.025401mt
귀리 (Oat)	1 mt = 68.894bu, 1bu = 0.014515mt

3. 양곡류 수출·입 운용현황

가. '95이후 수출·입 운영제도

- UR협상 타결로 '95년 이후에는 쌀 관련품목(16개 품목)을 제외한 모든 양곡류를 관세화하여 수입개방
 - 최소·현행시장접근 허용
 - 국내보조금(AMS) 향후 10년간 13.3% 감축

나. 최종협정문 내용

(1) 시장개방의 기본원칙

- 기자유화 품목인 경우는 '86.9현재 실행관세 또는 현재 양허관세율, 비관세 조치 품목의 경우에는 관세화를 통한 관세상당치(TE : Tariff Equivalent)를 모두 GATT에 양허하고 이를 감축
- 관세화 품목에 대하여는 현행시장접근 또는 최소시장접근 물량의 시장 접근 기회보장

(2) 분야별 협정 이행기준 설정 및 감축이행 방법

(가) 이행기준 설정 (관세화 방안)

□ 관세화 대상 정책

- 수입수량 규제, 가변부과금, 최저 수입가격제, 차별적 수출허가, 국영 무역을 통한 비관세조치, 수출자율규제 등 GATT의 예외인정 여부를 불문한 모든 비관세조치
- 단, GATT BOP규정 또는 비농업적인 특별규정(예 : 식품위생 및 동식물 검역규제, 천연자원 등 GATT 20조에 의한 일반적 예외 적용 품목)에 의한 품목은 관세화 대상에서 제외

□ TE계산 및 표시방법

- TE산출 기준년도 : 1986~1988
- TE표시방법 : 종량세 또는 종가세 선택

- TE산출방법
 - 국내외 가격차로 계산하여, HS 6단위 품목을 원칙으로 하되, 과채류 등은 보다 더 세분된 단위품목으로 할 수 있고, 가공품인 경우는 원료의 가격이나 구성 비율로 산출할 수 있으며, 필요한 경우 산업보호 부분을 가산가능
 - 종량세 TE산출 : 3개년 (국내가-국제가)의 평균
 - 종가세 TE산출 : (국내가-국제가)÷국제가×100으로 산출된 3개년 연도별 TE의 평균
 - 국내가격은 대표적인 도매시장가격을, 만약 적절한 자료가 없을 경우 추정 도매시장가격을 사용
 - 국제가격은 평균 C.I.F가격을 사용하되, C.I.F가격 사용이 적절하지 않을 경우 인접국 C.I.F가격 또는 수출국 F.O.B가격에 운송보험료 등을 가산한 조정가격을 사용하며, 연평균 시장환율을 곱하여 국내 통화 단위로 환산
 - 산출된 TE의 성격 : 시장개방 감축약속의 기준
- 현행시장접근 기회보장(Current Market Access Opportunities)
- 관세화 대상품목중 '86~'88년평균 수입량이 최소시장접근 의무량을 초과한 품목으로 이행기간 동안 당해 수입량의 수출기회를 기준년도 수준과 동등하게 부여해야 함.
 - 정부가 의무적으로 수입을 보장해야 할 물량을 의미하는 것이 아니며, 수입이 가능하도록 제도적인 보장을 해야 함을 의미(최소시장접근 의무도 동일)
- 최소시장접근기회 보장(Minimum Market Access opportunities)
- 관세화 대상품목중 '86~'88 수입량이 없었거나 미미한 품목은 이행초기 년도인 1995년에는 국내소비량이 3% 수준으로 보장하고, 이행 종료년도(선진국은 2000년, 개도국은 2004년)까지 매년 균등하게 5% 수준으로 증량

□ 관세화에 따른 권리의무

- 일단 관세화한 품목은 관세화 예외가 인정된 조치를 제외한 관세화 대상 비관세 조치를 재원용할 수 없음.
- 관세화 품목이 TE 감축과정에서 저가로 수입되거나 수입이 일정수준을 초과할 경우 TE 이상의 특별긴급피해 구제조치를 취할 수 있음.
- ※ 특별긴급피해 구제조치의 상세내용은 별첨 참조

(나) 감축약속 및 이행방법

□ 감축기준

- 자유화 품목 : '86. 9현재 실행관세 또는 양허관세
- 관세화 품목 : 관세상당치(TE)
- 개도국에 대하여는 관세인상 한계세율(Ceiling Bind)로 양허인정

□ 감축율 및 이행방법

- 선진국은 전체품목의 관세를 6개년간 단순평균 36% (품목별로는 최저 15%이상)
- 개도국은 10개년도 24% (품목별로는 최저 10%이상)를 매년 균등 감축
 - 각 세번별 품목의 감축기준세율, 감축후 최종 이행년도 세율, 이행기간, 특별긴급피해구제제도 적용여부 등을 이행계획에 명시하고 TE산출근거 자료, MMA 산출근거자료를 부속자료로 제출

특별 긴급피해 구제조치

구분	발 동 요 건	구 제 제 도
물량 기준	<ul style="list-style-type: none"> ○ 당해연도 수입량이 일정 발동 수준을 초과하고, 동시에 동 발동수준이 평균 수입량의 105%를 초과할 경우 - 발동수준=(기초 발동수준×이전 3개년 평균 수입량)+최근연도 국내 소비량의 변화분 - 기초발동 수준의 결정 <p style="margin-left: 20px;">자료가 가능한 이전 3년 동안 국내소비량에 대한 수입량의 비율이 10%이하시→기초발동수준은125% 10%초과, 30%이하시 →기초발동수준은 110% 30%초과시→기초발동수준은105%</p>	<ul style="list-style-type: none"> ○ 추가적인 관세부과 - 당해연도 관세의 1/3을 초과할 수 없음 - 당해연도 말까지만 유지가능 - 발동조치후 10일 이내에 관련자료 첨부 서면으로 농업위원회에 통보
가격 기준	<ul style="list-style-type: none"> ○ 자국화폐단위로 표시된 수입가격(CIF)이 '86'88평균 참조가격(발동가격)이하로 떨어질 때 ※ 참조가격 : 단위당 평균 CIF가격 - 품질고려, 가공단계 고려한 적절한 참조가격 - 처음 사용가격은 공표되어야하며 타채약국이 추가적으로 부과될 관세를 추정할 수 있도록 가능한한 제공되어야 함. ※ 부패가능한 농산물과 계절적인 품목의 경우는 다른 기간동안의 다른 참조가격 사용가능 	<ul style="list-style-type: none"> ○ 수입가격과 발동가격 차이에 따라 추가 관세 부과 ① 가격차<10% : 추가관세 부과 불가 ② 10%<가격차≤40% : 10%초과한 가격차의 30%를 추가 관세 부과 ③ 40%<가격차≤60% : 40%초과한 가격차의 50%+②의 추가관세 ④ 60%<가격차≤75% : 60%초과한 가격차의 70%+②+③의 추가관세 ⑤ 75%<가격차 : 75%초과한 가격차의 90%+②+③+④의 추가관세 ○ 첫번째 발동조치후 10일내에 관련자료 첨부, 서면으로 농업위원회에 통보 - 수입량이 감소하는 경우 발동불가
주 1) 특별 긴급 피해 구제발동시 GATT 19조①(a), 19조③, Safeguard 협정 제 17항 원용불가 2) 관심있는 체약국에 대하여 협의의 기회제공		

이행계획서내용

가. 전체요약

- (1) 대상품목 : 총 1,312개
 - 수입제한품목 (220개)
 - 통합공고 품목 125개, 수출입공고 품목 95개
 - 수입자유화품목 (1,092개)

- (2) 관세양허범위 : 100%
 - 단, 쌀(16개)은 양허에서 제외
 - 일부품목에 대해서 종가세와 함께 종량세 병기 (97개 품목)

- (3) 관세감축율 : 단순평균 24%

구 분	'86세울 평 균	'94세울 평 균	기준세울 평 균	양허세울 평 균	감축률 평 균
수입제한 품목	27.6%	20.5%	279.5%	249.6%	11.9%
통합공고	19.5	11.6	344.9	310.4	9.0
수출입공고	38.2	35.4	193.4	169.5	15.6
수입자유화 품목	30.5	19.6	36.5	26.9	26.4
전 체	30.1	17.3	77.2	64.3	24.0

주) 평균 감축율은 기준세율이 "0"인 품목(22개)을 제외하고 계산함

$$\text{평균감축율} = \frac{\text{전체감축율의합}}{1,312 - 22} = \frac{30,961.2}{1,290} = 24.0$$

- (4) CMA, MMA 제시품목수
 - CMA : 86품목, MMA : 104품목

나. 품목별 내용

(1) 쌀(16개)

- 쌀에 대해서는 협정문상의 특별취급 조항(Annex5, Section B)을 적용하여 10년간 관세화를 유예하고, 유예기간 중 최소시장접근은 허용
 - 이행계획서에 쌀에 대한 관세상당치(TE) 미제시
 - 최소시장접근 : '95년 1%, '99년 2%, '00년 3%, '04년 4%
- 쌀에 대한 특별 처리사항을 이행계획서 해당란에 "ST-Annex5"라고 명시

(2) 관세화 대상품목 (11개)

- 대상품목 : 보리, 옥수수, 대두, 감자, 고구마, 종우, 팥, 녹두, 낙화생, 홍삼, 보조사료 등 통합공고 품목
- 양 허 : '88 '90 관세상당치 (TE) 기준 10% 감축양허
- 할당물량 제시
 - MMA제시 : 보리, 감자, 고구마 등
 - MMA제시 : 옥수수, 대두 등

(3) BOP품목 (95개)

- UR전 기양허품목
 - 대상품목 : 쇠고기, 돼지고기, 닭고기, 주스 (오렌지, 포도, 사과)
 - 양 허 : 기 양허세율 수준보다 다소 높은 수준으로 주요국과 합의 (단, 잦은 논의되지 않았으며, 이번 C/S에 TE수준으로 제시)
- UR전 미양허품목
 - 대상품목 : 참깨, 고추, 마늘, 양파, 꿀, 밤, 대추, 녹차, 생사
 - 양 허 : 국내외 가격차에 상당하는 고율관세를 기준으로 감축양허

(4) 수입이 자유화된 품목

- 한도양허 품목 (102개)
 - 대상품목 : UR전 미 양허 품목으로 수입급증 우려가 있는 품목 (당근, 양송이, 고사리, 무, 감자, 도토리, 딸기, 배, 토마토)

- 양허기준 : '86 기본세율의 150% 이상세율을 감축기준으로 설정하고 10%감축
- 감축률 우대 (Credit) 품목 (175개)
 - 대상품목 : '86. 9 UR개시이후 수입자유화 조치에 대한 우대 감축률을 인정받기 위해 감축률 산정방식에 대해 특별 처리한 품목
 - 주스류 (레몬, 토마토 등), 피넛버터, 강낭콩, 해바라기씨 등
- 기타 (815개)
 - 대상품목 : 딸기(냉동), 간장, 배추, 양배추, 부추 등
 - 양 허 : '86세율 또는 UR전 양허품목의 세율을 감축기준으로 감축양허

4. 주요품목 C/S 내용

관세분야 및 CMA / MMA 분야

품 목 명	HS 번 호	할당물량 및 적용세율		관세 감축(%)		국영무역 여 부		
		최 초('95)	최종(2004)	기준년도	최종(2004)			
녹두(건조/종자용)	0713.31.1000	9,776.3톤 (30%)	14,694톤 (30%)	675.0	607.5	국영무역 (식용)		
녹두(건조/종자용이외)	0713.31.1000			"	"			
팥(건조/종자용)	0713.32.1000			467.5	420.8			
팥(건조/종자용이외)	0713.32.9000			"	"			
겉 보 리	1003.00.9010	14,150톤 (20%)	23,582톤 (20%)	360 or 363원/kg	324 or 326원/kg			
쌀 보 리	1003.00.9020			333 or 401원/kg	299.7 or 361원/kg			
보리(기타)	1003.00.9090			333.0	299.7			
보리가루	1102.90.1000			289.0	260.0			
보리(분쇄물 및 조분)	1103.19.1000			"	"			
보리(펠리트)	1103.29.2000			"	"			
보리(압착또는 플레이크)	1104.19.2000			259.0	233.0			
보리(압착, 플레이크이외)	1104.29.2000			140.0	126.0			
옥수수(사료용)	1005.90.1000			6,102,100톤 (3%)	6,102,100톤 (3%)		365.0	328.0
옥수수(팝콘용)	1005.90.2000						700.0	630.0
옥수수(기타)	1005.90.9000	365.0	328.0					
옥수수(분쇄물및조분)	1003.13.0000	181.0	162.9					
옥수수(압착, 플레이크이외)	1004.23.0000	186.0	167.0					
옥수수전분	1108.12.0000	251.0	226.0					
기타채소(단옥수수/종자용 이외)	0712.90.2090	411.1	370.0					

품 목 명	HS 번 호	할당물량 및 적용		관세 감축		국영무역 여 부
		최초('95)	최종(2004)	기준년도	최종(2004)	
벼	1006.10.000					
메현미	1106.20.1000					
찰현미	1106.20.2000					
멥 쌀	1006.30.1000					
잡 쌀	1006.30.2000					
쇄 미	1006.40.0000					
쌀 가 루	1102.30.0000					
쌀(분쇄물 및 조분)	1103.14.0000					
쌀(펠리트)	1103.29.1000					
쌀(압착 또는 플레이크)	1104.19.1000					
베이커리제품 제조용 혼합물 및 가루반죽 (쌀가루의 것)	1901.20.1000					
" (쌀가루, 보리가루의 것 이외)	1902.20.9000					
기타 조제식료품 (쌀가루의 것)	1901.90.9091					
기타조제 식료품 (쌀가루, 보리가루의 것 이외)	1901.90.9099					
메 밀	1008.10.0000					
기타곡물	1008.90.0000					
		697.3톤 (3%)	1,328톤 (3%)	284.5 889.2	256.1 800.3	국영무역

품 목 명	HS 번 호	할당물량 및 적용세율		관세 감축		국영무역 여 부
		최 초('95)	최종(2004)	기준년도	최종(2004)	
곡분(기타)	1102.90.9000	14.7톤 (5%)	14.7톤 (5%)	889.2	800.3	
밀(분쇄물 및 조분)	1103.11.0000			320.2	288.2	
귀리(분쇄물 및 조분)	1103.12.0000			616.4	544.8	
곡물(기타/ ")	1103.19.9000			889.2	800.3	
밀(펠리트)	1103.21.0000			320.2	288.2	
곡물(기타/펠리트)	1103.29.9000			889.2	800.3	
귀리(압착 또는 플레이크)	1104.12.0000			259.2	233.0	
율무(압착, 플레이크 이외)	1104.29.1000			889.2	800.3	
곡물(기타/ ")	1104.29.000			889.2	800.3	
밀전분	1108.11.0000	227.4톤 (8%)	227.4톤 (8%)	56.6	50.9	
전분(기타)	1108.19.0000			889.2	803.2	
이눌린	1108.29.0000			889.2	803.2	
감자전분	1008.13.0000	38,971.9톤 (8%)	45,692톤 (8%)	506.0	455.0	
배소전분	3505.10.3000			428.6	385.7	
프리젤리타나이즈드전분	3505.10.4000			428.6	385.7	
에테르화 및 에스테르화전분	3505.10.5000			428.6	385.7	
기타변성전분(기타)	3505.10.9000			428.6	385.7	
전분글루	3505.20.1000			223.5	201.2	
텍스트린글루	3505.20.2000			223.5	201.2	
기타글루	3505.20.9000			223.5	201.2	

품 목 명	HS 번 호	할당물량 및 적용세율		관세 감축		국영무역 여 부
		최 초('95)	최종(2004)	기준년도	최종(2004)	
매니옥 전분	1108.14.0000	2,400톤 (9%)	2,400톤 (9%)	506.0	455.0	
고구마 전분	1108.19.1000	4,376톤 (11%)	4,376톤 (11%)	268.0	241.2	
대두(파쇄여부 불분)	1201.00.0000	1,032,152톤 (5%) ※작유, 사료용 : 846,365톤 ※ 식 용 : 185,787톤	1,032,152톤 (5%) ※작유, 사료용 : 846,365톤 ※ 식 용 : 185,787톤	541.0 or 1,062원/kg	480.0 or 956원/kg	국영무역 (식용에 한함)
감자(기타)	0701.90.0000	11,286톤 (30%)	18,810톤 (30%)	338.0	304.0	국영무역
매니옥(신선)	0714.10.1000	50,000톤 (20%)	50,000톤 (20%)	986.0	887.4	
매니옥칩(건조)	0714.10.2010			986.0	887.4	
매니옥(기타/건조)	0714.10.2090			986.0	887.4	
고구마(신선)	0714.20.1000	11,121톤 (20%)	18,535톤 (20%)	428.0 or 375원/kg	385.0 or 328원/kg	
고구마(건조)	0714.20.2000			428.0	385.0	
고구마(기타)	0714.20.9000			428.0	385.0	
기타(매니옥, 칩뿌리, 고구마이외)	0714.90.9000			326.7톤 (20%)	326.7톤 (20%)	428.0
맥주맥	1003.00.1000	30,000톤 (30%)	30,000톤 (30%)	570	513	
감자(분과 조분)	1105.00.0000	10톤 (9%)	10톤 (5.4%)	338.0	304.0	
감자(압착,플레이크 및 펠리트)	1105.20.0000			338.0	304.0	
맥아(볶지아니한것)	1107.10.0000	40,000톤 (30%)	40,000톤 (30%)	299.0	269.0	
맥아(볶은 것/훈연한것)	1107.20.1000			299.0	269.0	
변성하지않은에틸알콜(조주 정이의/알콜용량 80%이상)	2207.10.9000	6,200.3kl (30%)	10,333.8kl (30%)	300	270	

5. 쌀 수출실적

(단위 : 톤, 천불)

구분	'09		'10		'11		'12		'13	
	물량	금액	물량	금액	물량	금액	물량	금액	물량	금액
호 주	2,268	3,763	1,815	2,940	1,440	2,592	1,085	2,099	721	1,526
미 국	459	802	286	611	161	244	91	189	110	270
뉴 질 랜 드	612	1,042	377	608	94	167	65	135	25	56
영 국	45	77	147	245	215	359	74	139	31	80
싱 가 포 르	87	155	139	229	83	142	67	150	44	101
네 델 란 드	56	110	96	180	118	236	8	19	26	57
러 시 아	18	35	59	113	58	113	79	157	113	250
인도네시아	19	45	56	108	42	104	56	130	34	82
과 테 말 라	30	55	47	76	22	41	5	9	-	-
독 일	79	156	17	27	21	37	0.9	6	12	35
카 타 르	86	140	8	13	-	-	-	-	0.4	2
캐 나 다	55	86	2	4	18	36	10	25	4	9
기 타	681	989	766	1,365	1,510	2,206	764	1,736	633	1,633
계	4,495	7,455	3,815	6,519	3,782	6,277	2,305	4,794	1,754	4,101

- 주) 1) 농림수산물부는 쌀 수출추천제도를 공고하여 쌀 수출 개시 ('07. 5. 16)
 2) 수출추천은 밥쌀용 쌀 수입량 이내에서 신청자 순으로 추천
 (한도물량 : '07년 34천톤, '08년 47, '10년 80, '11년 98, '12 104, '13 110)

6. 주요 곡물 수입실적

가. 연도별 국별 곡물 수입실적

(1) '13년도 국별 곡물 수입실적

○ 주요곡물 수입실적

곡종	구분	계		미국		중국		태국	
		물량	금액	물량	금액	물량	금액	물량	금액
쌀	밥쌀용	205	174,844	86	66,791	108	100,158	6	3,946
	가공용	416	311,238	116	78,649	221	184,229	30	16,199
	계	621	486,082	202	145,440	329	284,387	36	20,145
밀	식·제분용	2,282	879,004	1,135	427,863	-	-	-	-
	사료용	2,424	752,691	4	1,376	-	-	-	-
	계	4,706	1,631,695	1,139	429,239	-	-	-	-
옥수수	가공용	1,921	650,319	87	41,224	-	-	-	-
	사료용	6,820	2,037,659	105	25,395	-	-	-	-
	계	8,741	2,687,978	192	66,619	-	-	-	-
콩	식용	287	240,580	211	158,991	52	58,486	-	-
	착유·사료용	846	511,797	343	212,477	3	2,008	-	-
	계	1,133	752,377	554	371,468	55	60,494	-	-
기타	식·가공용	733	470,078	110	119,053	89	86,639	29	14,206
	사료용	390	81,614	2	871	6	3,989	357	67,886
	계	1,123	551,692	112	119,924	95	90,628	386	82,092
계	식·가공용	5,844	2,726,063	1,745	892,571	470	429,512	65	34,351
	사료용·등	10,480	3,383,761	454	240,119	9	5,997	357	67,886
	계	16,324	6,109,824	2,199	1,132,690	479	435,509	422	102,237

- 주 1) 기타 품목은 맥주보리, 맥아, 팥, 녹두, 완두, 강남콩, 전분류, 곡분류
 2) 제외품목 : 땅콩, 곡물박류, 외화획득용 원자재(참쌀), 가공용
 3) 금액은 CIF 기준임
 4) 가공용 쌀(현미)은 CIP 기준임

(단위 : 천톤, 천불)

호주		캐나다		EU		기타국	
물량	금액	물량	금액	물량	금액	물량	금액
5	3,909	-	-	-	-	-	40
25	18,526	-	-	-	-	24	13,635
30	22,435	-	-	-	-	24	13,675
-	-	171	65,708	2	1,558	974	383,875
-	-	56	18,170	735	208,933	1,629	524,212
-	-	227	83,878	737	210,491	2,603	908,087
63	28,241	-	-	-	-	1,771	580,854
-	-	-	-	737	210,491	5,978	1,801,773
63	28,241	-	-	737	210,491	7,749	2,382,627
5	4,493	18	18,390	-	-	1	220
1	1,308	-	-	-	-	499	296,004
6	5,801	18	18,390	-	-	500	296,224
172	94,602	34	24,450	70	60,781	229	70,347
8	3,125	3	1,421	-	-	14	4,322
180	97,727	38	25,871	70	60,781	243	74,669
270	149,771	223	108,548	72	62,339	2,999	1,048,971
9	4,433	59	19,591	1,472	419,424	8,120	2,626,311
279	154,204	283	128,139	1,544	481,763	11,119	3,675,282

메밀, 호밀, 귀리, 수수, 조, 기장·피, 고구마, 타피오카, 기타서류, 기타곡물임

○ 기타 양곡류 수입실적
(식용, 가공용)

구분	계		미국		중국	
	물량	금액	물량	금액	물량	금액
맥주맥	38	14,827	4	2,090	-	-
맥아	182	108,515	-	-	14	7,832
팥	31	36,680	-	-	31	36,121
녹두	6	7,685	-	-	5	5,925
완두	4	3,005	3	2,034	-	-
강남콩	13	7,478	1	897	6	2,522
메니옥(칩)	221	63,158	-	-	-	-
전분류	114	89,593	-	-	28	29,176
감자	121	136,410	102	114,032	2	2,849
고구마	1	1,461	-	-	1	948
메밀	2	1,266	-	-	2	1,266
계	733	470,078	110	119,053	89	86,639

(단위 : 천톤, 천불)

태국		호주		캐나다		EU		기타국	
물량	금액	물량	금액	물량	금액	물량	금액	물량	금액
-	-	34	12,721	-	-	-	-	-	16
-	-	128	73,336	28	18,998	12	8,334	-	15
-	-	-	-	-	-	-	-	-	559
-	-	-	-	-	-	-	-	1	1,760
-	-	-	-	-	-	-	-	1	971
-	-	-	-	5	3,231	-	-	1	828
-	-	-	-	-	-	-	-	221	63,158
29	14,206	-	-	-	-	53	44,179	4	2,032
-	-	10	8,545	1	2,221	5	8,268	1	495
-	-	-	-	-	-	-	-	-	513
-	-	-	-	-	-	-	-	-	-
29	14,206	172	94,602	34	24,450	70	60,781	229	70,347

(사료용)

구분	계		미국		중국	
	물량	금액	물량	금액	물량	금액
보리	22	7,078	1	572	1	456
호밀	1	334	-	-	-	-
귀리	4	2,396	-	-	-	-
수수	6	3,844	1	299	5	3,533
조	-	-	-	-	-	-
기장·피	-	-	-	-	-	-
메니옥펠리트	357	67,886	-	-	-	-
카나리시드	0.1	76	-	-	-	-
계	390	81,614	2	871	6	3,989

(단위 : 천톤, 천불)

태국		호주		캐나다		EU		기타국	
물량	금액	물량	금액	물량	금액	물량	금액	물량	금액
-	-	6	1,908	-	-	-	-	14	4,142
-	-	-	-	1	334	-	-	-	-
-	-	2	1,217	2	1,011	-	-	-	168
-	-	-	-	-	-	-	-	-	12
-	-	-	-	-	-	-	-	-	-
-	-	-	-	-	-	-	-	-	-
357	67,886	-	-	-	-	-	-	-	-
-	-	-	-	0.1	76	-	-	-	-
357	67,886	8	3,125	3	1,421	-	-	14	4,322

(2) '12년도 국별 곡물 수입실적

○ 주요곡물 수입실적

곡종	구 분	계		미 국		중 국		태 국	
		물량	금액	물량	금액	물량	금액	물량	금액
쌀	밥 쌀 용	121	104,363	49	38,073	67	62,576	5	3,714
	가 공 용	124	120,179	15	9,630	9	8,067	30	16,826
	계	245	168,845	64	47,703	76	70,643	35	20,540
밀	식·제분용	2,445	869,805	1,210	436,722	-	-	-	-
	사 료 용	3,240	919,700	1,191	327,765	-	-	-	-
	계	5,685	1,789,505	2,401	764,487	-	-	-	-
옥수수	가 공 용	2,200	737,802	115	50,637	-	-	-	-
	사 료 용	6,041	1,879,003	2,721	880,325	-	-	-	-
	계	8,241	2,616,805	2,836	930,962	-	-	-	-
콩	식 용	319	252,796	187	125,571	118	114,697	-	-
	착유·사료용	837	493,901	309	184,777	6	5,569	-	-
	계	1,156	746,697	496	310,348	124	120,266	-	-
기타	식·가공용	732	532,928	92	99,474	94	91,055	42	19,838
	사 료 용	428.8	87,215.0	1.2	687.0	9.1	5,356.0	383.0	69,652.0
	계	1,161	620,143	93	100,161	103	96,411	425	89,490
계	식·가공용	5,941	2,562,176	1,668	760,107	288	276,395	77	40,378
	사료용 등	10,547	3,379,819	4,222	1,393,554	15	10,925	383	69,652
	계	16,488	5,941,995	5,890	2,153,661	303	287,320	460	110,030

- 주 1) 기타 품목은 맥주보리, 맥아, 팥, 녹두, 완두, 강남콩, 전분류, 곡분류
 2) 제외품목 : 땅콩, 곡물박류, 외화획득용 원자재(찹쌀), 가공용
 3) 금액은 CIF 기준임
 4) 가공용 쌀(현미)은 CIP 기준임

(단위 : 천톤, 천불)

호 주		캐 나 다		E U		기 타 국	
물량	금액	물량	금액	물량	금액	물량	금액
.
.	70	135,442
.	70	212,325
1,028	333,856	179	75,658	1	1,098	27	22,471
1,265	365,326	169	47,673	.	.	615	178,936
2,293	699,182	348	123,331	1	1,098	643	202,505
65	27,902	.	.	418	145,805	1,602	513,458
4	1,201	.	.	112	35,265	3,204	962,212
69	29,103	.	.	530	181,070	4,806	1,475,670
1	1,374	8	7,729	.	.	5	3,425
2	3,124	.	174	.	.	520	300,257
3	4,498	8	7,903	.	.	525	303,682
196	104,578	43	32,293	72	57,118	194	128,572
20.5	6,365.0	2.9	1,533.0	.	.	12.1	3,622.0
217	110,943	46	33,826	72	57,118	206	132,194
1,290	467,710	230	115,680	491	204,021	1,898	880,251
1,292	376,016	172	49,380	112	35,265	4,351	1,445,027
2,582	843,726	402	165,060	603	239,286	6,250	2,326,376

메밀, 호밀, 귀리, 수수, 조, 기장·피, 고구마, 타피오카, 기타서류, 기타곡물임

○ 기타 양곡류 수입실적
(식용, 가공용)

구 분	계		미 국		중 국	
	물 량	금 액	물 량	금 액	물 량	금 액
맥 주 맥	52	19,882	1	400	-	-
맥 아	201	189,385	-	-	13	7,461
팥	35	38,969	-	-	35	38,612
녹 두	4	4,885	-	-	3	3,351
완 두	4	2,690	3	1,897	0.1	137
강 남 콩	13	6,271	1	610	6	1,981
메 니 옥(칩)	183	51,384	-	-	-	-
전 분 류	128	96,283	-	-	32	34,836
감 자	109	121,287	87	96,567	2	2,851
고 구 마	1	829	-	-	1	780
메 밀	2	1063	-	-	2	1046
계	732	532,928	92	99,474	94	91,055

(단위 : 천톤, 천불)

태 국		호 주		캐 나 다		E U		기 타 국	
물 량	금 액	물 량	금 액	물 량	금 액	물 량	금 액	물 량	금 액
-	-	51	19,462	-	-	-	-	0	20
-	-	134	75,364	37	27,237	15	9,288	2	70,035
-	-	-	-	-	-	-	-	0	357
-	-	-	-	-	-	-	-	2	1,534
-	-	-	-	0.3	227	-	-	0.2	429
-	-	-	-	4	2,657	-	-	2	1,023
-	-	-	-	-	-	-	-	183	51,384
42	19,838	-	-	-	-	50	38,560	4	3,049
-	-	11	9,752	1	2,172	7	9,270	1	675
-	-	-	-	-	-	-	-	-	49
-	-	-	-	-	-	-	-	-	17
42	19,838	196	104,578	43	32,293	72	57,118	193.7	128,572

(사료용)

구 분	계		미 국		중 국	
	물 량	금 액	물 량	금 액	물 량	금 액
보 리	35	10,857	1.2	687	3	1,262
호 밀	1	465	-	-	-	-
귀 리	4	1,979	-	-	-	-
수 수	5	3,502	-	-	5	3,426
조	1.0	668.0	-	-	1.0	668.0
기 장 · 피	-	-	-	-	-	-
메 니 옥 펠 리 트	383	69,652	-	-	-	-
카 나 리 시 드	0.1	92	-	-	-	-
계	428.8	87,215	1.2	687	9.1	5,356

(단위 : 천톤, 천불)

태 국		호 주		캐 나 다		E U		기 타 국	
물 량	금 액	물 량	금 액	물 량	금 액	물 량	금 액	물 량	금 액
-	-	19	5,480	-	-	-	-	11.8	3,428
-	-	-	-	0.7	460	-	-	-	5
-	-	1.5	885	2.1	981	-	-	0.2	113
-	-	-	-	-	-	-	-	0.1	76
-	-	-	-	-	-	-	-	-	-
-	-	-	-	-	-	-	-	-	-
383	69,652	-	-	-	-	-	-	-	-
-	-	-	-	0.1	92	-	-	-	-
383	69,652	20.5	6,365	2.9	1,533	-	-	12	3,622

(3) '11년도 국별 곡물 수입실적

○ 주요곡물 수입실적

곡종	구분	계		미 국		중 국		태 국	
		물량	금액	물량	금액	물량	금액	물량	금액
쌀	밥 쌀 용	101	96,606	34	31,855	65	63,377	2	1,374
	가 공 용	471	339,840	121	93,574	198	167,112	113	59,377
	계	572	436,446	155	125,429	263	230,489	115	60,751
밀	식·제분용	2,501	1,027,753	1,281	506,966	-	2	-	1
	사 료 용	2,203	639,094	-	56	-	-	-	-
	계	4,704	1,666,847	1,281	507,022	-	2	-	1
옥수수	가 공 용	2,111	718,012	1,181	396,867	1	398	-	-
	사 료 용	5,667	1,793,266	4,843	1,539,837	-	222	-	-
	계	7,778	2,511,278	6,024	1,936,704	1	620	-	-
콩	식 용	326	228,550	205	140,135	105	77,790	-	1
	착유·사료용	841	467,353	351	185,875	8	5,932	-	-
	계	1,167	695,903	556	326,010	113	83,722	-	1
기타	식·가공용	829	452,618	77	80,538	109	102,549	20	10,460
	사 료 용	295	71,324	5	5,588	11	5,807	255	49,018
	계	860	523,942	82	86,126	120	108,356	275	59,478
계	식·가공용	6,339	2,863,379	2,899	1,249,935	478	411,228	135	71,213
	사료용 등	8,742	2,971,037	5,199	1,731,356	19	11,961	255	49,018
	계	15,081	5,834,416	8,098	2,981,291	497	423,189	390	120,231

- 주 1) 기타 품목은 맥주보리, 맥아, 팥, 녹두, 완두, 강남콩, 전분류, 곡분류
 2) 제외품목 : 땅콩, 곡물박류, 외화획득용 원자재(참쌀), 가공용
 3) 금액은 CIF 기준임
 4) 가공용 쌀(현미)은 CIP 기준임

(단위 : 천톤, 천불)

호 주		캐 나 다		E U		기 타 국	
물량	금액	물량	금액	물량	금액	물량	금액
-	-	-	-	-	-	-	-
-	-	-	-	-	-	39	19,777
-	-	-	-	-	-	39	19,777
992	409,151	201	96,263	2	1,314	25	14,056
807	225,008	1,310	396,428	50	10,002	36	7,600
1,799	634,159	1,511	492,691	52	11,316	61	21,656
48	22,067	-	-	184	56,963	697	241,717
-	-	-	-	-	2	824	253,205
48	22,067	-	-	184	56,965	1,521	494,922
-	-	13	9,575	-	-	3	1,049
3	5,911	-	-	-	-	479	269,635
3	5,911	13	9,575	-	-	482	270,684
181	99,980	34	18,848	40	29,584	332	80,433
18	5,812	5	4,630	-	20	1	277
199	105,792	39	23,478	40	29,604	333	80,710
1,221	531,198	248	124,686	226	87,861	1,096	357,032
828	236,731	1,315	401,058	50	10,024	1,340	530,717
2,049	767,929	1,563	525,744	276	97,885	2,436	887,749

메밀, 호밀, 귀리, 수수, 조, 기장·피, 고구마, 타피오카, 기타서류, 기타곡물임

○ 기타 양곡류 수입실적
(식용, 가공용)

구 분	계		미 국		중 국	
	물 량	금 액	물 량	금 액	물 량	금 액
맥 주 맥	30	9,259	-	-	-	-
맥 아	196	110,813	-	-	15	8,639
팥	37	41,876	-	-	37	41,733
녹 두	5	6,728	-	-	3	3,250
완 두	3	2,176	2	1,356	-	-
강 남 콩	16	6,981	1	605	9	2,942
메 니 옥(칩)	329	72,754	-	-	-	-
전 분 류	114	97,111	-	-	41	41,388
감 자	96	102,535	74	78,577	1	2,212
고 구 마	1	666	-	-	1	666
메 밀	2	1,719	-	-	2	1,719
계	829	452,618	77	80,538	109	102,549

(단위 : 천톤, 천불)

태 국		호 주		캐 나 다		E U		기 타 국	
물 량	금 액	물 량	금 액	물 량	금 액	물 량	금 액	물 량	금 액
-	-	30	9,259	-	-	-	-	-	-
-	-	140	81,048	29	16,010	-	-	12	5,116
-	-	-	-	-	-	-	-	-	-
-	-	-	-	-	-	-	-	2	3,478
-	-	-	-	-	-	-	-	1	820
-	-	-	-	5	2,838	-	-	1	596
-	-	-	-	-	-	-	-	293	42,671
20	10,460	-	-	-	-	40	29,584	13	15,679
-	-	11	9,673	-	-	-	-	10	12,073
-	-	-	-	-	-	-	-	-	-
-	-	-	-	-	-	-	-	-	-
20	10,460	181	99,980	34	18,848	40	29,584	332	80,433

(사료용)

구 분	계		미 국		중 국	
	물 량	금 액	물 량	금 액	물 량	금 액
보 리	23	7,256	-	-	6	2,355
호 밀	9	9,614	5	5,588	-	7
귀 리	3	1,762	-	-	-	-
수 수	5	3,617	-	-	5	3,445
조	-	-	-	-	-	-
기 장 · 피	-	-	-	-	-	-
메 니 옥 펠 리 트	255	49,018	-	-	-	-
카 나 리 시 드	-	57	-	-	-	-
계	295	71,324	5	5,588	11	5,807

(단위 : 천톤, 천불)

태 국		호 주		캐 나 다		E U		기 타 국	
물 량	금 액	물 량	금 액	물 량	금 액	물 량	금 액	물 량	금 액
-	-	16	4,901	-	-	-	-	1	1
-	-	-	-	4	3,861	-	20	-	138
-	-	2	911	1	712	-	-	-	138
-	-	-	-	-	-	-	-	-	-
-	-	-	-	-	-	-	-	-	-
-	-	-	-	-	-	-	-	-	-
255	49,018	-	-	-	-	-	-	-	-
-	-	-	-	-	57	-	-	-	-
255	49,018	18	5,812	5	4,630	0	20	1	277

나. 곡종별, 연도별 수입실적

구분	'98		'99		'00		'01		'02		'03		'04		'05	
	수량	금액	수량	금액	수량	금액	수량	금액	수량	금액	수량	금액	수량	금액	수량	금액
쌀			91	36,066	105	38,122	128	39,010	154	49,630	143	48,577	209	82,373	133	51,369
보리	51	7,249	41	3,623	21	2,395	23	2,669	23	2,723	199	49,771	26	4,009	27	4,571
							(2)	(2,669)	(2)	(2,723)	(199)	(49,771)	(26)	(4,009)	(27)	(4,571)
밀	3,400	633,099	4,235	624,337	4,413	558,896	3,452	441,892	3,843	540,077	3,769	612,605	3,369	66,409	3,645	665,696
	(1,147)	(173,961)	(2,089)	(246,549)	(2,044)	(198,691)	(1,035)	(114,990)	(1,539)	(156,080)	(1,405)	(157,259)	(953)	(164,733)	(1,290)	(184,269)
옥수수	8,634	1,367,782	6,990	907,280	7,995	859,097	8,688	940,468	8,552	915,818	8,800	1,054,571	8,371	1,431,563	8,553	1,212,640
	(6,551)	(1,027,189)	(5,245)	(665,365)	(5,937)	(630,312)	(6,541)	(691,065)	(6,366)	(669,929)	(6,605)	(773,402)	(6,279)	(1,046,934)	(6,627)	(928,452)
콩	1,628	537,970	1,261	354,624	1,475	323,595	1,354	289,646	1,445	304,647	1,535	410,681	1,284	480,300	1,330	391,450
	(1,302)	(427,523)	(1,010)	(283,478)	(1,135)	(248,533)	(1,038)	(225,023)	(1,162)	(242,667)	(1,197)	(313,619)	(945)	(361,186)	(990)	(284,769)
기타	1,242	248,688	720	149,409	742	146,535	814	159,201	716	162,952	613	178,392	972	256,448	744	456,929
	(771)	(106,142)	(250)	(23,489)	(230)	(19,254)	(26)	(15,174)	(189)	(15,805)	(174)	(22,198)	(262)	(35,148)	(136)	(24,284)
계	14,904	2,787,539	13,400	2,075,339	14,749	1,928,840	14,459	1,872,886	14,733	1,975,847	15,299	2,403,832	14,231	2,915,102	14,432	2,782,655
	(9,771)	(1,734,815)	(8,638)	(1,222,724)	(9,367)	(1,039,365)	(8,825)	(1,048,921)	(9,279)	(1,087,204)	(9,580)	(1,316,249)	(8,465)	(1,612,010)	(9,070)	(1,426,345)

주 : ()내서는 사료용임.

(단위 : 천톤, 천\$)

'06		'07		'08		'09		'10		'11		'12		'13	
수량	금액	수량	금액	수량	금액	수량	금액	수량	금액	수량	금액	수량	금액	수량	금액
25	118,245	25	136,528	38	194,876	307	290,850	345	249,467	572	436,446	245	168,845	621	486,082
6	1,158	14	3,098	18	7,075	26	7,010	40	10,124	23	7,256	35	10,857	22	6,939
(6)	(1,058)	(14)	(3,098)	(18)	(7,075)	(26)	(7,010)	(40)	(10,124)	(23)	(7,256)	(35)	(10,857)	(22)	(6,939)
3,492	649,791	3,127	812,303	2,629	1,247,427	3,808	949,473	4,458	1,101,903	4,704	1,666,847	5,685	1,789,505	4,706	1,631,695
(1,279)	(179,435)	(1,042)	(216,985)	(372)	(134,280)	(1,827)	(371,150)	(2,226)	(461,683)	(2,203)	(639,094)	(3,240)	(919,700)	(2,424)	(752,691)
8,664	1,260,852	8,572	1,802,667	9,015	2,814,126	7,334	1,635,124	8,560	2,000,880	7,778	2,511,278	8,241	2,616,805	8,741	2,687,978
(6,756)	(970,450)	(6,748)	(1,424,497)	(7,469)	(2,278,561)	(5,882)	(1,277,780)	(6,531)	(1,480,348)	(5,667)	(1,798,266)	(6,041)	(1,879,003)	(6,820)	(2,037,639)
1,127	321,373	1,138	395,460	1,347	813,027	1,091	592,158	1,243	588,278	1,167	695,903	1,156	746,697	1,133	752,302
(861)	(232,604)	(896)	(295,607)	(1,079)	(607,427)	(812)	(399,820)	(964)	(428,049)	(841)	(467,353)	(830)	(488,464)	(846)	(511,713)
633	163,105	72	228,262	1,306	437,739	95	296,437	92	304,800	1,101	523,942	1,114	532,824	1,090	540,195
(174)	(23,084)	(261)	(42,152)	(737)	(174,336)	(414)	(74,156)	(285)	(53,673)	(272)	(64,068)	(404)	(87,335)	(378)	(87,138)
14,148	2,505,026	13,838	3,396,318	14,623	5,514,270	13,558	3,771,052	15,665	4,255,452	15,345	5,834,416	16,476	5,865,533	16,313	6,105,191
(9,076)	(1,406,631)	(8,961)	(1,982,339)	(9,675)	(3,201,679)	(9,185)	(2,352,723)	(10,133)	(2,443,879)	(9,006)	(2,971,037)	(9,742)	(3,210,689)	(9,734)	(3,211,864)

다. 재원별, 연도별 수입실적

(단위 : 천톤, 천\$)

양곡년도 구 분		'93	'94	'95	'96	'97	'98	'99
K.F.X	물량	10,788	11,566	12,233	14,621	14,904	8,838	11,600
	금액	1,494,870	1,644,007	1,888,404	2,996,631	2,787,539	1,435,520	1,487,897
PL480	물량	-	-	-	-	-	-	-
	금액	-	-	-	-	-	-	-
C C C	물량	1,564	1,606	942	3	-	4,562	3,149
	금액	259,068	278,630	170,058	600	-	639,819	440,943
일본미 차 관	물량	-	-	-	-	-	-	-
	금액	-	-	-	-	-	-	-
기 타	물량	-	-	-	-	-	-	-
	금액	-	-	-	-	-	-	-
계	물량	12,352	13,172	13,175	14,624	14,904	13,400	14,749
	금액	1,753,938	1,922,637	2,058,462	2,997,231	2,787,539	2,075,339	1,928,840

(단위 : 천톤, 천\$)

'00	'01	'02	'03	'04	'05	'06	'07
12,571	12,087	13,217	-	-	-	-	-
1,629,186	1,654,320	1,735,470	-	-	-	-	-
-	-	-	-	-	-	-	-
-	-	-	-	-	-	-	-
2,296	2,372	1,516	-	-	-	-	-
317,068	318,566	240,377	-	-	-	-	-
-	-	-	-	-	-	-	-
-	-	-	-	-	-	-	-
-	-	-	-	-	-	-	-
-	-	-	-	-	-	-	-
14,867	14,459	14,733	-	-	-	-	-
1,946,254	1,872,886	1,975,847	-	-	-	-	-

라. 곡종별, 재원별 수입실적

○ 쌀

(단위 : 천톤 천\$)

양 곡 년 도	K F X (AID/L)		PL480(1)		일본미차관 (민간차관)		기 타 (GSM102)		합 계	
	수량	금액	수량	금액	수량	금액	수량	금액	수량	금액
'75	191	91,494	281	107,553	-	(3,262)	-	-	481	202,309
'80	308	117,845	-	-	143	69,086	129	62,759	580	249,690
'81	1,310	639,431	-	-	618	339,276	315	159,794	2,245	1,138
'82	269	95,597	-	-	-	-	-	-	269	508
'83	221	65,547	-	-	-	-	-	-	221	95,597
'84	-	-	-	-	-	-	-	-	-	65,547
'85	수입	실적	없음							
'95										
'96	128	50,116	-	-	-	-	-	-	128	50,116
'97	-	-	-	-	-	-	-	-	-	-
'98	90	36,066	-	-	-	-	-	-	90	36,066
'99	103	38,122	-	-	-	-	-	-	103	38,122
'00	103	29,060	-	-	-	-	-	-	103	29,060
'01	128	39,010	-	-	-	-	-	-	128	39,010
'02	154	49,630	-	-	-	-	-	-	128	49,630

주) '96년부터는 정곡기준임

○ 보 리

(단위 : 천톤, 천\$)

양 목 년 도	K F X		PL480(1)		C C C		합 계	
	수량	금액	수량	금액	수량	금액	수량	금액
'75	354	102,868	-	-	-	-	354	102,868
'80	수입	실적	없음					
'94								
'95								
'96	13	1,842	-	-	-	-	13	1,842
'97	1.3	186	-	-	-	-	1.3	186
'98	51	7,249	-	-	-	-	51	7,249
'99	44	3,623	-	-	-	-	44	3,623
'00	21	2,595	-	-	-	-	21	2,595
'01	21	2,695	-	-	-	-	21	2,695
'02	23	2,669	-	-	-	-	23	2,669
'02	23	2,723	-	-	-	-	23	2,723

마. 수입양곡 용도별 사용실적 (옥수수, 콩, 밀)

○ 가공용 옥수수 사용실적 및 제품생산현황

(단위 : 톤)

년도	옥수수사용실적			생산실적		전 분 처 리 내 역					
	옥 분	전분	계	옥 분	전분	전분	물엿	포도당	과당	기타	계
'86	162,316	791,476	953,792	129,213	513,705	182,238	132,038	47,239	148,792	3,398	513,705
'87	211,751	921,426	1,139,792	175,376	596,544	206,542	147,398	59,215	178,259	2,067	594,020
'88	212,578	1,025,937	1,238,515	157,468	664,674	226,033	160,171	65,938	215,076	3,398	670,616
'89	205,628	1,182,869	1,388,997	161,967	771,884	247,054	194,978	71,306	240,321	8,219	761,878
'90	191.4	1,275	1,466	151.9	840	249.8	208.8	82.5	266.3	38.4	845.8
'91	196	1,380	1,576	151	908	274.7	240	78.4	278.8	37.8	909.6
'92	215	1,424	1,639	163	937	284.0	252	89	265	43	933
'93	214	1,371	1,585	164	892	295	239	81	243	40	898
'94	225	1,469	1,694	178	948	299	251	82	267	47	946
'95	224	1,438	1,662	180	934	332	240	81	257	22	932
'96	219	1,474	1,693	171	956	359	229	98	262	10	958
'97	237	1,696	1,933	181	1,120	403	289	105	303	17	1,117
'98	203	1,497	1,700	156	992	356	234	82	272	48	992
'99	218	1,696	1,914	164	1,132	397	281	84	289	77	1,128
'00	219	1,802	2,021	175	1,242	433	292	84	340	74	1,223
'01	197	1,887	2,084	155	1,310	438	328	84	390	59	1,299
'02	190	1,948	2,138	142	1,324	423	348	94	430	40	1,315
'03	179	1,924	2,103	135	1,250	384	350	93	369	67	1,263
'04	154	1,865	2,020	117	1,240	360	341	90	396	44	1,233
'05	120	1,837	1,957	96	1,204	381	333	93	357	46	1,212
'06	100	1,875	1,975	81	1,249	360	352	103	359	57	1,231
'07	103	1,756	1,859	84	1,153	337	358	84	333	44	1,156
'08	83	1,276	1,359	69	883	265	316	66	167	39	853
'09	72	1,436	1,508	60	972	333	330	65	211	35	974
'10	79	1,975	2,054	66	1,365	459	385	118	329	74	1,365
'11	69	1,951	2,020	59	1,350	437	404	86	339	67	1,333
'12	68	1,971	2,040	68	1,261	422	385	73	325	56	1,261
'13	68	1,833	1,901	68	1,173	398	358	68	294	55	1,173

주) '90년부터는 단위가 천톤임. 자료: (사) 한국전분당협회

○ 옥수수 전분 용도별 판매내역

(단위 : 톤)

년도	계	접착제	제 약	식품공업	맥 주	제 지	기 타
'86	182,248	28,567	2,903	39,890	21,797	34,065	55,016
'87	206,542	33,646	3,736	46,988	23,337	41,504	57,330
'88	226,033	39,711	3,659	58,392	25,191	36,286	62,794
'89	247,054	47,834	3,771	66,928	29,265	43,272	55,984
'90	249,756	46,720	3,348	73,022	34,857	48,179	43,629
'91	274,655	43,466	4,014	76,805	52,239	47,288	50,843
'92	283,856	42,135	5,119	78,747	51,880	58,455	46,520
'93	295,304	34,352	6,368	88,833	52,178	69,895	43,678
'94	298,806	31,657	7,376	79,240	57,559	84,508	38,466
'95	332,094	31,777	9,828	97,283	64,880	94,603	33,723
'96	358,681	28,215	10,210	110,330	63,260	110,326	36,340
'97	403,431	33,231	9,500	113,055	70,081	120,211	57,353
'98	355,527	25,421	8,588	95,918	59,592	101,594	64,414
'99	397,120	28,675	8,651	105,080	63,029	112,387	79,298
'00	432,618	38,001	5,411	91,092	70,587	128,229	99,298
'01	438,453	44,847	1,289	74,485	70,035	128,392	119,405
'02	422,644	42,939	1,658	44,753	67,886	116,475	148,933
'03	384,263	41,150	2,145	40,248	64,345	110,747	125,628
'04	360,348	41,821	4,564	40,800	65,362	110,491	97,307
'05	381,274	44,124	1,986	38,871	65,557	118,661	112,072
'06	359,846	35,233	1,418	43,626	59,693	94,736	125,137
'07	337,044	18,063	1,033	47,345	60,027	93,599	116,975
'08	274,639	14,922	948	44,154	59,782	68,009	86,824
'09	332,822	21,336	6	33,349	57,701	114,796	105,634
'10	459,805	42,311	27	43,375	58,984	156,719	158,389
'11	437,058	49,908	20	43,094	62,508	158,253	123,275
'12	422,604	50,721	151	39,766	61,526	145,427	124,829
'13	398,404	46,678	0	53,454	58,208	142,580	97,460

○ 가공용 콩 용도별 수입 및 사용실적

(단위 : 천톤)

구 분	'04		'05		'06		'07		'08		'09		'10		'11		'12		'13	
	수입	사용	수입	사용	수입	사용	수입	사용	수입	사용	수입	사용	수입	사용	수입	사용	수입	사용	수입	사용
관수용	-	04	-	14	-	04	-	04	-	03	-	03	-	03	-	03	-	02	-	03
두부용	-	131.5	-	125.3	-	123.3	-	117.5	-	116.2	-	135.9	-	126.0	-	128.9	3.7	131.7	-	128.6
장유 박용 ^{주1)}	36.7	36.7	36.6	36.6	25.0	25.0	24.7	24.7	16.0	16.0	6.5	6.5	4.8	4.8	6.2	6.2	6.8	6.8	-	-
두유용	-	28.0	-	26.5	-	28.1	-	27.0	-	28.1	-	27.8	-	29.2	-	33.6	-	34.8	-	33.6
조절용	-	-	-	-	-	-	-	-	-	-	-	-	-	-	-	-	-	-	-	-
콩나물용	-	7.5	-	10.6	-	15.1	-	14.0	-	14.0	-	30.5	-	27.9	-	33.8	2.0	40.4	-	36.1
장유용	-	45.0	-	44.5	-	45.1	-	42.0	-	45.0	-	41.6	-	42.7	-	44.4	-	39.5	-	41.5
유통 공사	240.9		243.3		220.9		220.7		258.0		257.9		253.9		307.2		307.0		302	
기타 ^{주2)}	61.3	92.8	59.9	94.6	19.8	49.9	44.0	74.1	34.0	66.7	14.6	43.1	20.0	50.9	13.0	47.7	6.2	70.6	17.3	67.7
계	338.9	346.6	339.8	339.5	265.7	286.9	289.4	299.7	307.7	286.3	279.0	285.7	278.7	281.8	326.4	294.9	325.7	324.0	319.3	307.8

주 1) 장유박용 : 탈지대두박(양조간장용)

2) 기타 사용량 : 메주용, 부산물, TE 도입량 합계

3) 자료 : 한국농수산물유통공사 두류관리팀

○ 용도별 밀가루 소비(판매)실적

(단위 : %)

구분 \ 년도	년도									
	2003	2004	2005	2006	2007	2008	2009	2007	2008	2009
가 정 용	7.7	7.2	7.7	8.1	7.4	7.3	-	7.4	7.3	-
요식업소용	5.5	7.3	8.0	9.6	9.1	8.1	-	9.1	8.1	-
제 면 용	38.2	38.0	37.3	35.5	37.2	37.8	44.2	37.2	37.8	44.2
제 빵 용	12.8	13.3	13.6	13.5	15.2	15.8	12.9	15.2	15.8	12.9
제 과 용	9.2	9.5	9.4	9.5	9.7	10.2	8.0	9.7	10.2	8.0
양 조 용	1.3	1.3	1.5	1.9	1.5	1.8	1.1	1.5	1.8	1.1
공 업 용	1.2	1.3	1.3	1.4	1.4	1.1	0.8	1.4	1.1	0.8
장 유 용	3.9	3.8	3.9	3.6	3.8	3.9	4.6	3.8	3.9	4.6
떡 용	2.4	1.4	0.9	1.0	0.8	0.4	1.0	0.8	0.4	1.0
사 료 용	7.1	6.8	6.4	5.6	5.5	5.3	6.3	5.5	5.3	6.3
수 출 용	6.5	5.7	5.8	6.4	4.8	4.5	3.3	4.8	4.5	3.3
기 타	4.2	4.4	4.2	3.9	3.6	3.8	17.8	3.6	3.8	17.8
계	100	100	100	100	100	100	100	100	100	100
소비량 (천M/T)	1,773	1,792	1,708	1,737	1,662	1,558	1,615	1,662	1,558	1,615

- 주 1) 기타는 주로 영세 실수요자에게 판매되는 물량으로 용도 파악이 되지 않고 있음
 2) 2009년부터 가정용, 요식업소용 판매실적은 소비처별 판매실적 파악이 어려워 용도별(제면, 제과, 제빵용)로 구분,
 3) 자료 : 한국제분협회(2010부터 자료생산 중단)

7. 주요 곡물류 수입관세율 내역

(단위 : %)

곡 종	'95	'96	'97	'98	'99	'00	'01	'02	'03	'04
쌀	5	5	5	5	5	5	5	5	5	5
보 리	356.4or 358원/kg	352.8or 355원/kg	349.2or 351원/kg	345.6or 348원/kg	342.0or 344원/kg	338.4or 340원/kg	334.8or 337원/kg	331.2or 333원/kg	327.6or 330원/kg	324.0or 326원/kg
밀	2.9	2.76	2.64	2.52	2.40	2.28	2.16	2.04	1.92	1.80
옥 수 수	361.3	357.6	353.9	350.2	346.5	342.8	339.1	335.4	331.7	328.0
콩	536.6or 1,051원/kg	530.2or 1,041원/kg	524.8or 1,030원/kg	519.4or 1,020원/kg	514.0or 1,009원/kg	508.6or 998원/kg	503.2or 988원/kg	497.8or 977원/kg	492.4or 967원/kg	487.0or 956원/kg
팥	462.8	458.2	453.5	448.8	444.2	439.5	434.8	430.1	425.5	420.8
녹 두	668.3	661.5	654.8	648.0	641.3	634.5	627.8	621.0	614.3	607.5
수 수	-	3	3	3	3	3	3	3	3	3
호 밀	-	3	3	3	3	3	3	3	3	3
귀 리	-	3	3	3	3	3	3	3	3	3
조	-	3	3	3	3	3	3	3	3	3
메 밀	281.7	278.8	276.0	273.1	270.3	267.5	264.6	261.8	258.9	256.1
맥 주 맥	564.3	558.6	552.9	547.2	541.5	535.8	530.1	524.4	518.7	513.0
변성전분 (전분과이눌린)	424.3	420.0	415.7	411.4	407.2	402.9	398.6	394.3	390.0	385.7

8. '12/'13곡물별 주요국의 교역현황

(단위 : 백만톤, %)

구분	국별	쌀		콩		옥수수		밀	
		수량	비중	수량	비중	수량	비중	수량	비중
수출	계 ^{주1)}	40.2	100	109.3	100	111	100.0	158.6	100.0
	아르헨티나	0.6	1.4	9.7	8.9	17	15.3	4.0	2.5
	호주	0.5	1.3	0	0.0	0.1	0.0	19.5	12.3
	캐나다	-	-	3.5	3.2	1.5	1.3	23.0	14.5
	중국	0.4	0.9	0.2	0.2	0.1	0.1	1.0	0.6
	파키스탄	3.4	8.5			0.2	0.2	0.5	0.3
	태국	8.5	21.2	0	0.0	0.2	0.2	0.2	0.1
	브라질	1.0	2.4	44	40.2	20	18.0	0.5	0.3
	E·U	0.2	0.5	0.0	0.1	3.0	2.7	26.0	16.4
	미국	3.2	7.9	40.7	37.2	36.8	33.1	30.6	19.3
	베트남	7.5	18.7			0	0.0	0.2	0.1
	기타	15.0	37.4	11.1	10.1	32.4	29.1	53.1	33.5
수입	계 ^{주1)}	38.0	100	105.2	100.0	106.7	100.0	152.7	100.0
	중국	3.4	8.9	69.0	65.6	5.0	4.7	8.5	5.6
	중동 ^{주2)}	4.3	11.3	0.2	0.2	6.6	6.2	10.4	6.8
	일본	0.7	1.8	2.9	2.7	15.5	14.5	6.2	4.1
	E·U	1.4	3.6	12.3	11.7	9.0	8.4	4.5	2.9
	브라질	0.8	2.0	0.2	0.1	0.8	0.7	7.7	5.0
	한국	0.4	1.1	1.2	1.1	9.0	8.4	4.5	2.9
	이집트	0.0	0.1	1.7	1.6	5.7	5.3	10.5	6.9
	동남아 ^{주3)}	4.7	12.4	6.1	5.8	8.2	7.7	15.9	10.4
	러시아	0.2	0.6	1.1	1.0	0.1	0.0	0.5	0.3
기타	22.1	58.3	10.6	10.1	46.9	43.9	84.0	55.0	

주 1) 수출·입 물량 차이는 각국 양곡연도, 수송중인 물량, 집계 오차 등에 기인함

2) 중동 : 이란, 이라크, 사우디아라비아

3) 동남아 : 인도네시아, 말레이시아, 필리핀, 태국, 베트남

자료 : (USDA PSD online (2014. 1월))

9. UR 관련자료

가. 주요 곡종별 UR협상결과

품 목 별	타 결 내 용
쌀	<ul style="list-style-type: none"> ○ 관세화 유예('95~2004), 최소시장 접근허용 (MMA) - 2005년 이후 관세화 문제는 2004년에 재협의를 ○ 물량 및 세율 : ('95)51,307(5%)→(2004) 205,228톤(5%) ○ 보조금 감축 : 2004년까지 AMS의 13.3% 감축
일 반 보 리	<ul style="list-style-type: none"> ○ 관세상당치 부과 후 수입자유화 - (초기) 360%→(최종) 324% ○ 최소시장 접근물량 및 세율 - ('95) 14,150톤(20%)→(2004) 23,582(20%)
맥 주 보 리	<ul style="list-style-type: none"> ○ 관세상당치 부과 후 수입자유화 - (초기) 570%→(최종) 513% ○ 수입물량(CMA 기준) 및 세율 - 맥주맥 : ('95) 30,000톤 (30%)→(2004) 30,000(30%) - 맥 아 : ('95) 40,000톤 (30%)→(2004) 40,000(30%)
콩	<ul style="list-style-type: none"> ○ 관세상당치 부과 후 수입자유화 - (초기) 541%→(최종) 487% ○ 수입물량(CMA 기준) 및 세율 - ('95) 1,032톤(5%)→(2004) 1,032(5%)
옥 수 수	<ul style="list-style-type: none"> ○ 관세상당치 부과 후 수입자유화 - (초기) 365%→(최종) 328% ○ 수입물량(CMA 기준) 및 세율 - ('95) 6,102톤(3%)→(2004) 6,102(3%)

나. 쌀 MMA 물량 최종협상 결과

- 기준년도 : '88~'90 (당초 : '86~'88)
- 소비량 기준 : 식량용 소비량 (가공용, 감모, 종자등 제외)
- MMA 물량
 - '95~'99 : 12% (매년 0.25%씩 증가)
 - 2000~2004 : 24% (매년 0.5%씩 증가)

〈 년도별 쌀 소비량 〉

(단위 : 천톤 만석)

구 분	'86	'87	'88	'89	'90	'86~'88 평균	'88~'90 평균
총소비량	5,805 (4,031)	5,617 (3,902)	5,611 (3,897)	5,602 (3,891)	5,445 (3,780)	5,678 (3,943)	5,553 (3,856)
식량용 소비량	5,308 (3,686)	5,247 (3,644)	5,129 (3,562)	5,145 (3,573)	5,127 (3,561)	5,288 (3,361)	5,134 (3,565)

〈 년도별 MMA 도입물량 〉

구 분	'95	'96	'97	'98	'99	2000	2001	2002	2003	2004
도 입 량	51천톤/정곡 (35만석)	64 (44)	77 (53)	90 (63)	103 (72)	103 (72)	128 (89)	154 (107)	180 (125)	205 (142)
MMA 비 율	1%	1.25	1.5	1.75	20.	20.	2.5	3.0	3.5	4.0

다. 일반보리 UR협상결과

(1) MMA 물량

- '88~'90 평균 소비량 472천톤, 3% ('95) 5% (2004) 수입

구 분	'95	'99	2000	2001	2004
비 율	3%	3.9	4.1	4.3	5.0
물 량	14천톤	18	19	20	23
(천 석)	(60)	(78)	(83)	(87)	(101)

(2) 보조금 감축

- '89~'91년 정부인수량(보조금) 기준으로 '95년부터 2004년까지 13.3% 감축

기준보조금	'95	'99	2000	2001	2004
523억원	516	488	481	474	453
(인수가능물량)	(411)	(348)	(321)	(310~330)	(290~310)

주) 정부 인수가 가능한 물량은 '00년까지는 실적임

(3) 관세화 개방

- '95년부터 기준관세(겉보리 360%, 쌀보리 333%)를 10년간 10% 감축

구 분	'95	'99	2000	2001	2004
겉 보 리	356.4 or (358원/kg)	342 or (345원/kg)	338.4 or (341원/kg)	334.8 or (338원/kg)	324 or (326원/kg)
쌀 보 리	329.7 or (397원/kg)	316.4 or (381원/kg)	313 or (377원/kg)	309.7 or (373원/kg)	299.7 or (361원/kg)

라. AMS 분야

○ 총 팔

(단위 : 10억원)

총감축기준 보조액	연도별 및 최종지원 상한수준	비 고
(BASE TOTAL AMS) 1,718.6	(1995~2004) 1995 : 1,698.74 (2,182.55) 1996 : 1,672.90 (2,105.60) 1997 : 1,650.03 (2,028.65) 1998 : 1,627.17 (1,951.70) 1999 : 1,604.32 (1,874.75) 2000 : 1,581.46 (1,797.80) 2001 : 1,558.60 (1,720.85) 2002 : 1,535.74 (1,643.90) 2003 : 1,512.89 (1,566.95) 2004 : 1,490.00 (1,490.00)	

주 1) 총 감축 기준보조액은 '89~'91 기준년도 AMS임.

2) ()내 수치는 최근 년도 쌀 AMS를 감안한 연도별 감축 약속상한 수준임.

○ 품목별 AMS

품 명 (기초농산물)	관리가격	외 부 참조가격	수혜물량	총시장가격 지 지	비 고
1	2	3	4	5	6
쌀	천원/톤	천원/톤	천톤	{(2-3)×4} 10억원	쌀의 경우 감축 기준은 1993실적을 사용 최종감축 이행은 '89 '91 총 AMS 에서 13.3% 감축한 수준 약속
1989	1,245.8	-	1,691.7	1,782.8	
1990	1,340.6	191.9	1,203.4	1,382.3	
1992	1,451.7	-	1,222.4	1,540.0	
(평균)				(1,568.4)	
1993	1,652.1	183.9	1,436.7	2,109.3	
(BASE AMS)				2,109.3	

품 명 (기초농산물)	관리가격	외 부 참조가격	수혜물량	총시장가격 지	비 고
보 리					
-겉 보 리					농협 총수량중 정부 인수량만 시장가격지지량 산출대상 처리
1989	455.6	102.0	109.7	38.8	
1990	499.6		108.8	43.3	
1991	548.6		91.7	40.9	
(평균)				41.0	
-쌀 보 리					
1989	516.4	152.3	44.9	16.4	
1990	563.7		20.2	8.3	
1991	620.8		19.9	9.3	
(평균)				11.3	
보 리 계				52.3	
콩					
1989	1,300	193.4	90.7	100.4	
1990	1,300		68.8	76.2	
1991	1,365		36.0	42.1	
(평균)				72.9	
옥 수 수					
1989	450	96.8	93.2	32.9	
1990	450		66.4	23.5	
1991	472.5		30.7	11.5	
(평균)				22.6	
유 채					
1989	-	-	-	-	
1990	-	-	-	-	
1991	788	217	4.2	2.4	
(평균)				2.4	



XIII. 참 고 자 료

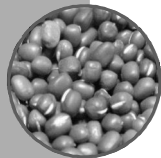

1. 양곡 환산표

가. 곡종별 양곡 환산표

구 분	석당 중량	1M/T 당 석수	정곡환산표(%)		구 분	석당 중량	1M/T 당 석수	정곡환산표(%)	
			용량	중량				용량	중량
벼	kg 100	석 10.0	50	72	메 밀(조 곡)	kg 96	석 10.4	70	88
					(정 곡)	120	8.3	-	-
현 미	155	6.5	-	-	기 장(조 곡)	108	9.3	60	80
					(정 곡)	144	6.9	-	-
백 미	144	6.9	-	-	피 (조 곡)	72	13.8	28	54
					(정 곡)	138	7.2	-	-
겉보리(조곡)	99	10.1	47	59	옥 수 수	135	7.4	100	100
(정곡)	138	7.2	-	-					
쌀 보 리	138	7.2	72	68	콩	135	7.4	100	100
밀	138	7.2	100분	72	팥	150	6.6	100	100
맥주보리(조곡)	117	8.5	68	80	녹 두	150	6.6	100	100
(정곡)	138	-	-	-					
호 밀	124	8.1	100분	81	완 두	144	6.9	100	100
밀 가 루	100	10.0	-	-	채 두	144	6.9	100	100
귀 리(조 곡)	78	12.8	75	53	땅 콩(조 곡)	66	15.2	30	50
(정 곡)	138	7.2	-	-	(정 곡)	132	7.5	-	-
조 (조 곡)	114	8.7	75	93	고구마(조곡)	420	2.4	-	31
(정 곡)	142	7.0	-	-	(정곡)	130.2	7.7	-	-
수 수(조 곡)	132	7.5	65	69	감 자(조 곡)	611.25	1.6	-	20
(정 곡)	141	7.0	-	-	(정 곡)	122.25	8.2	-	-

주) 농림통계연보 (농림부, '97)

나. 양곡단위 환산표

곡	종	100 l 당	l 당	곡	종	100 l 당	l 당
		kg	g			kg	g
정	조 (벼)	55.43	(554)	조	(정)	78.71	(787)
현	미	85.92	(859)	피	(조)	39.91	(399)
백	미	79.82	(798)	피	(정)	76.50	(767)
				기	장 (조)	59.87	(599)
대	맥	54.88	(549)	기	장 (정)	79.87	(798)
소	맥	76.50	(765)	수	수 (조)	73.17	(732)
대	맥 (정)	76.50	(765)	수	수 (정)	78.16	(782)
맥	주 맥	76.50	(765)	옥	수 수	74.88	(748)
호	맥	64.86	(649)	쇄	미	59.87	(599)
소	맥 (조)	68.74	(687)	백	쇄 미	66.52	(665)
소	맥 (정)	81.49	(815)	대	두	74.83	(748)
소	맥 분	55.43	(554)	소	두	83.15	(832)
호	맥 분	55.43	(554)	녹	두	83.15	(832)
연	맥 (조)	43.24	(432)	완	두	79.82	(798)
연	맥 (정)	76.50	(765)	채	두	79.82	(798)
압	맥	69.84	(698)	낙	화 생 (조)	36.59	(366)
교	맥 (정)	66.52	(665)	낙	화 생 (정)	73.17	(732)
교	맥 (조)	53.22	(532)	고	구 마 (정)	73.17	(731)
조	(조)	63.19	(632)	감	자 (조)	-	(682)

주) 1l = 5.435 홑, 1홑 = 0.18039l, 1석 = 180.39l, 1석 = 1,000 홑

다. 곡종별 톤/부셀 환산표

소 맥 (Wheat)	대 두 (Soybean)	36.743 부 셀
옥수수 (Corn)	수수 (Sorghum) 호맥 (rye)	39.367 부 셀
연 맥 (Oat)		64.941 부 셀
대 맥 (barley)		45.929 부 셀

- 주 1) 소맥 2.3부셀은 100파운드 (도정수율 : 72%)의 소맥분이 됨
 2) 소맥 1부셀은 약 67개 (개당1파운드)의 빵덩어리 (Lo→Loaf)가 됨

2. 정부양곡 도정수율표

(단위 : %)

년 도	쌀				겉 보 리		쌀 보 리	
	수매수율		도정수율		수매수율	도정수율	수매수율	도정수율
	일반	통일	일반	통일				
'88	72.0	72.0	72.09	70.50	64.4	59.17	73.3	68.38
'89	72.0	72.0	71.35	70.49	64.4	59.70	73.3	68.80
'90	72.0	72.0	70.82	70.58	64.4	58.52	73.3	67.39
'91	72.0	72.0	72.30	71.16	59.0	58.21	68.0	67.53
'92	72.0	-	72.72	-	59.0	59.15	68.0	68.71
'93	72.0	-	73.21	-	59.0	59.63	68.0	69.31
'94	72.0	-	73.19	-	59.0	60.44	68.0	69.99
'95	72.0	-	73.44	-	59.0	60.53	68.0	70.56
'96	72.0	-	74.91	-	59.0	60.56	68.0	70.74
'97	72.0	-	74.65	-	59.0	60.68	68.0	70.05
'98	72.0	-	73.52	-	59.0	52.42	68.0	66.30
'99	72.0	-	73.01	-	59.0	60.74	68.0	70.51
'00	72.0	-	70.12	-	59.0	60.84	68.0	70.87
'01	72.0	-	72.84	-	59.0	60.97	68.0	70.96
'02	72.0	-	71.19	-	59.0	55.71	68.0	64.55
'03	72.0	-	68.90	-	59.0	56.30	68.0	65.68
'04	72.0	-	71.7	-	59.0	57.92	68.0	67.31
'05	72.0	-	72.1	-	59.0	61.80	68.0	72.60
'06	72.0	-	72.2	-	59.0	61.7	68.0	69.8
'07	72.0	-	71.7	-	59.0	62.2	68.0	71.7
'08	72.0	-	73.0	-	59.0	62.8	68.0	73.6
'09	72.0	-	73.5	-	59.0	62.3	68.0	73.3
'10	72.0	-	70.5	-	59.0	61.5	68.0	70.6
'11	72.0	-	72.2	-	59.0	61.8	68.0	70.1
'12	72.0	-	70.7	-	-	-	-	-
'13	72.0	-	-	-	-	-	-	-

양 정 자 료

2014년 3월 일 인쇄
2014년 3월 일 발행

발행·대한민국 농림축산식품부
편집·농림축산식품부 식량정책관
인쇄·

☎ ()

<비매품>